



This is a digital copy of a book that was preserved for generations on library shelves before it was carefully scanned by Google as part of a project to make the world's books discoverable online.

It has survived long enough for the copyright to expire and the book to enter the public domain. A public domain book is one that was never subject to copyright or whose legal copyright term has expired. Whether a book is in the public domain may vary country to country. Public domain books are our gateways to the past, representing a wealth of history, culture and knowledge that's often difficult to discover.

Marks, notations and other marginalia present in the original volume will appear in this file - a reminder of this book's long journey from the publisher to a library and finally to you.

Usage guidelines

Google is proud to partner with libraries to digitize public domain materials and make them widely accessible. Public domain books belong to the public and we are merely their custodians. Nevertheless, this work is expensive, so in order to keep providing this resource, we have taken steps to prevent abuse by commercial parties, including placing technical restrictions on automated querying.

We also ask that you:

- + *Make non-commercial use of the files* We designed Google Book Search for use by individuals, and we request that you use these files for personal, non-commercial purposes.
- + *Refrain from automated querying* Do not send automated queries of any sort to Google's system: If you are conducting research on machine translation, optical character recognition or other areas where access to a large amount of text is helpful, please contact us. We encourage the use of public domain materials for these purposes and may be able to help.
- + *Maintain attribution* The Google "watermark" you see on each file is essential for informing people about this project and helping them find additional materials through Google Book Search. Please do not remove it.
- + *Keep it legal* Whatever your use, remember that you are responsible for ensuring that what you are doing is legal. Do not assume that just because we believe a book is in the public domain for users in the United States, that the work is also in the public domain for users in other countries. Whether a book is still in copyright varies from country to country, and we can't offer guidance on whether any specific use of any specific book is allowed. Please do not assume that a book's appearance in Google Book Search means it can be used in any manner anywhere in the world. Copyright infringement liability can be quite severe.

About Google Book Search

Google's mission is to organize the world's information and to make it universally accessible and useful. Google Book Search helps readers discover the world's books while helping authors and publishers reach new audiences. You can search through the full text of this book on the web at <http://books.google.com/>



A propos de ce livre

Ceci est une copie numérique d'un ouvrage conservé depuis des générations dans les rayonnages d'une bibliothèque avant d'être numérisé avec précaution par Google dans le cadre d'un projet visant à permettre aux internautes de découvrir l'ensemble du patrimoine littéraire mondial en ligne.

Ce livre étant relativement ancien, il n'est plus protégé par la loi sur les droits d'auteur et appartient à présent au domaine public. L'expression "appartenir au domaine public" signifie que le livre en question n'a jamais été soumis aux droits d'auteur ou que ses droits légaux sont arrivés à expiration. Les conditions requises pour qu'un livre tombe dans le domaine public peuvent varier d'un pays à l'autre. Les livres libres de droit sont autant de liens avec le passé. Ils sont les témoins de la richesse de notre histoire, de notre patrimoine culturel et de la connaissance humaine et sont trop souvent difficilement accessibles au public.

Les notes de bas de page et autres annotations en marge du texte présentes dans le volume original sont reprises dans ce fichier, comme un souvenir du long chemin parcouru par l'ouvrage depuis la maison d'édition en passant par la bibliothèque pour finalement se retrouver entre vos mains.

Consignes d'utilisation

Google est fier de travailler en partenariat avec des bibliothèques à la numérisation des ouvrages appartenant au domaine public et de les rendre ainsi accessibles à tous. Ces livres sont en effet la propriété de tous et de toutes et nous sommes tout simplement les gardiens de ce patrimoine. Il s'agit toutefois d'un projet coûteux. Par conséquent et en vue de poursuivre la diffusion de ces ressources inépuisables, nous avons pris les dispositions nécessaires afin de prévenir les éventuels abus auxquels pourraient se livrer des sites marchands tiers, notamment en instaurant des contraintes techniques relatives aux requêtes automatisées.

Nous vous demandons également de:

- + *Ne pas utiliser les fichiers à des fins commerciales* Nous avons conçu le programme Google Recherche de Livres à l'usage des particuliers. Nous vous demandons donc d'utiliser uniquement ces fichiers à des fins personnelles. Ils ne sauraient en effet être employés dans un quelconque but commercial.
- + *Ne pas procéder à des requêtes automatisées* N'envoyez aucune requête automatisée quelle qu'elle soit au système Google. Si vous effectuez des recherches concernant les logiciels de traduction, la reconnaissance optique de caractères ou tout autre domaine nécessitant de disposer d'importantes quantités de texte, n'hésitez pas à nous contacter. Nous encourageons pour la réalisation de ce type de travaux l'utilisation des ouvrages et documents appartenant au domaine public et serions heureux de vous être utile.
- + *Ne pas supprimer l'attribution* Le filigrane Google contenu dans chaque fichier est indispensable pour informer les internautes de notre projet et leur permettre d'accéder à davantage de documents par l'intermédiaire du Programme Google Recherche de Livres. Ne le supprimez en aucun cas.
- + *Rester dans la légalité* Quelle que soit l'utilisation que vous comptez faire des fichiers, n'oubliez pas qu'il est de votre responsabilité de veiller à respecter la loi. Si un ouvrage appartient au domaine public américain, n'en déduisez pas pour autant qu'il en va de même dans les autres pays. La durée légale des droits d'auteur d'un livre varie d'un pays à l'autre. Nous ne sommes donc pas en mesure de répertorier les ouvrages dont l'utilisation est autorisée et ceux dont elle ne l'est pas. Ne croyez pas que le simple fait d'afficher un livre sur Google Recherche de Livres signifie que celui-ci peut être utilisé de quelque façon que ce soit dans le monde entier. La condamnation à laquelle vous vous exposeriez en cas de violation des droits d'auteur peut être sévère.

À propos du service Google Recherche de Livres

En favorisant la recherche et l'accès à un nombre croissant de livres disponibles dans de nombreuses langues, dont le français, Google souhaite contribuer à promouvoir la diversité culturelle grâce à Google Recherche de Livres. En effet, le Programme Google Recherche de Livres permet aux internautes de découvrir le patrimoine littéraire mondial, tout en aidant les auteurs et les éditeurs à élargir leur public. Vous pouvez effectuer des recherches en ligne dans le texte intégral de cet ouvrage à l'adresse <http://books.google.com>

B 819,822



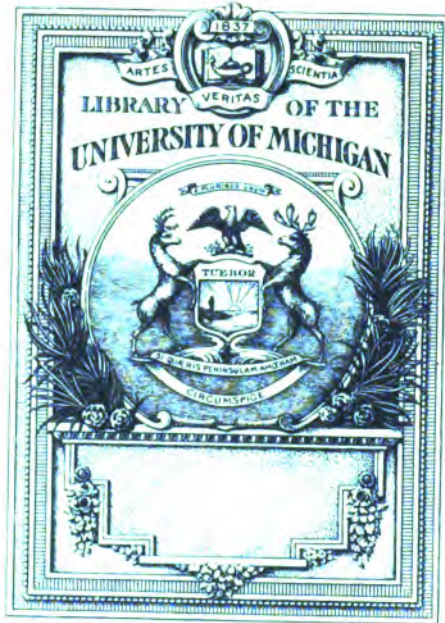

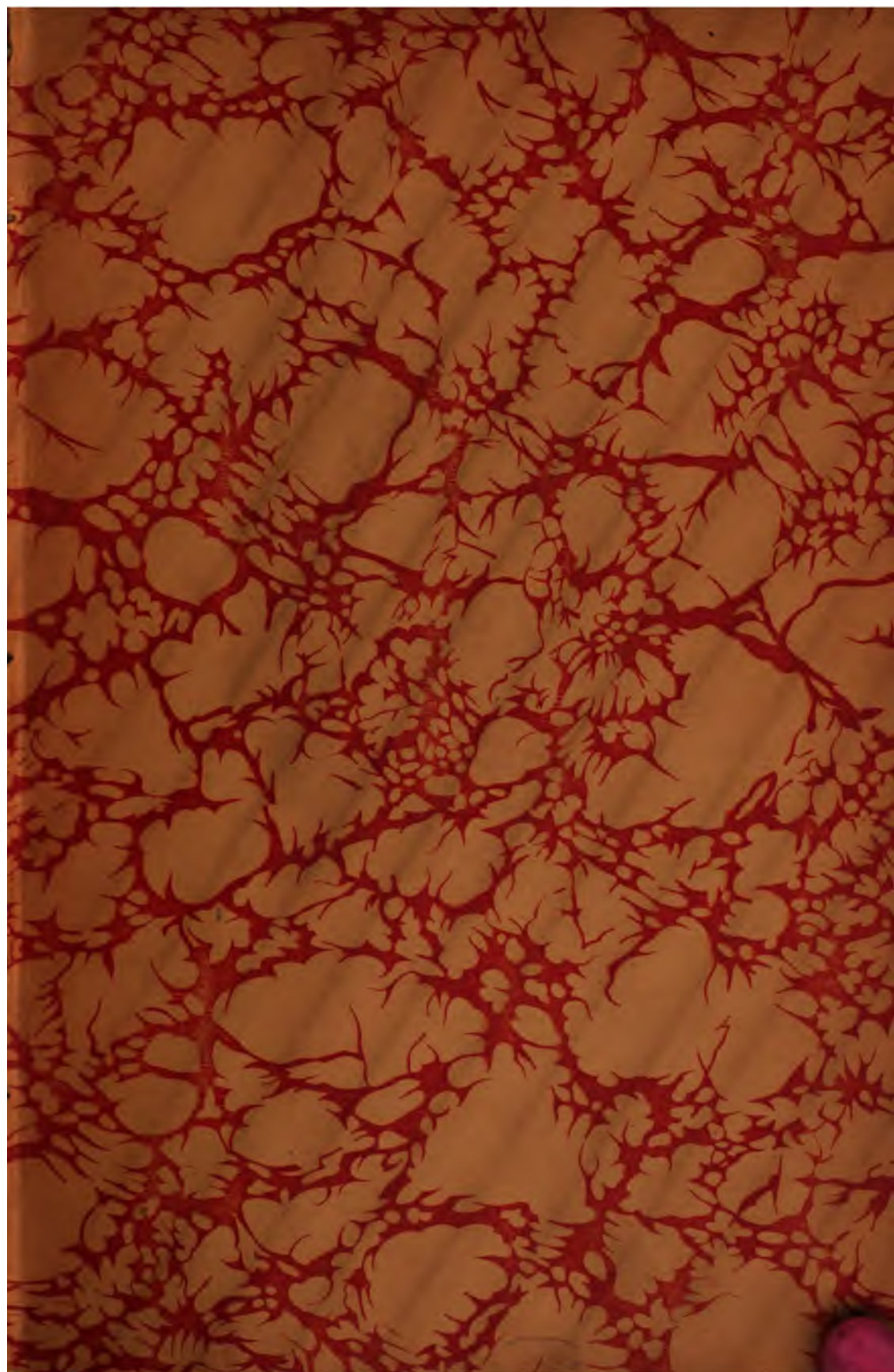

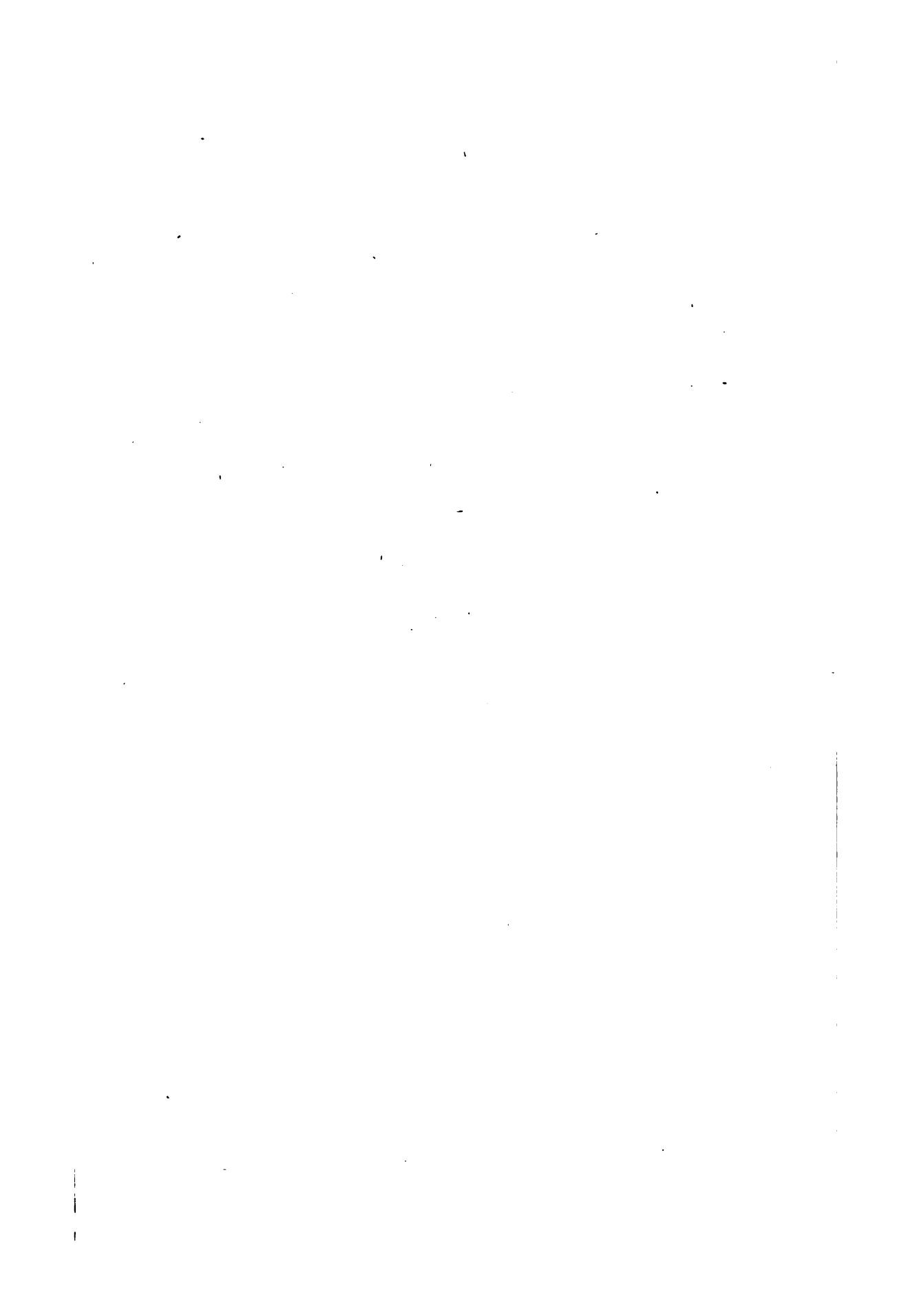

CJ
2666
R754
1900

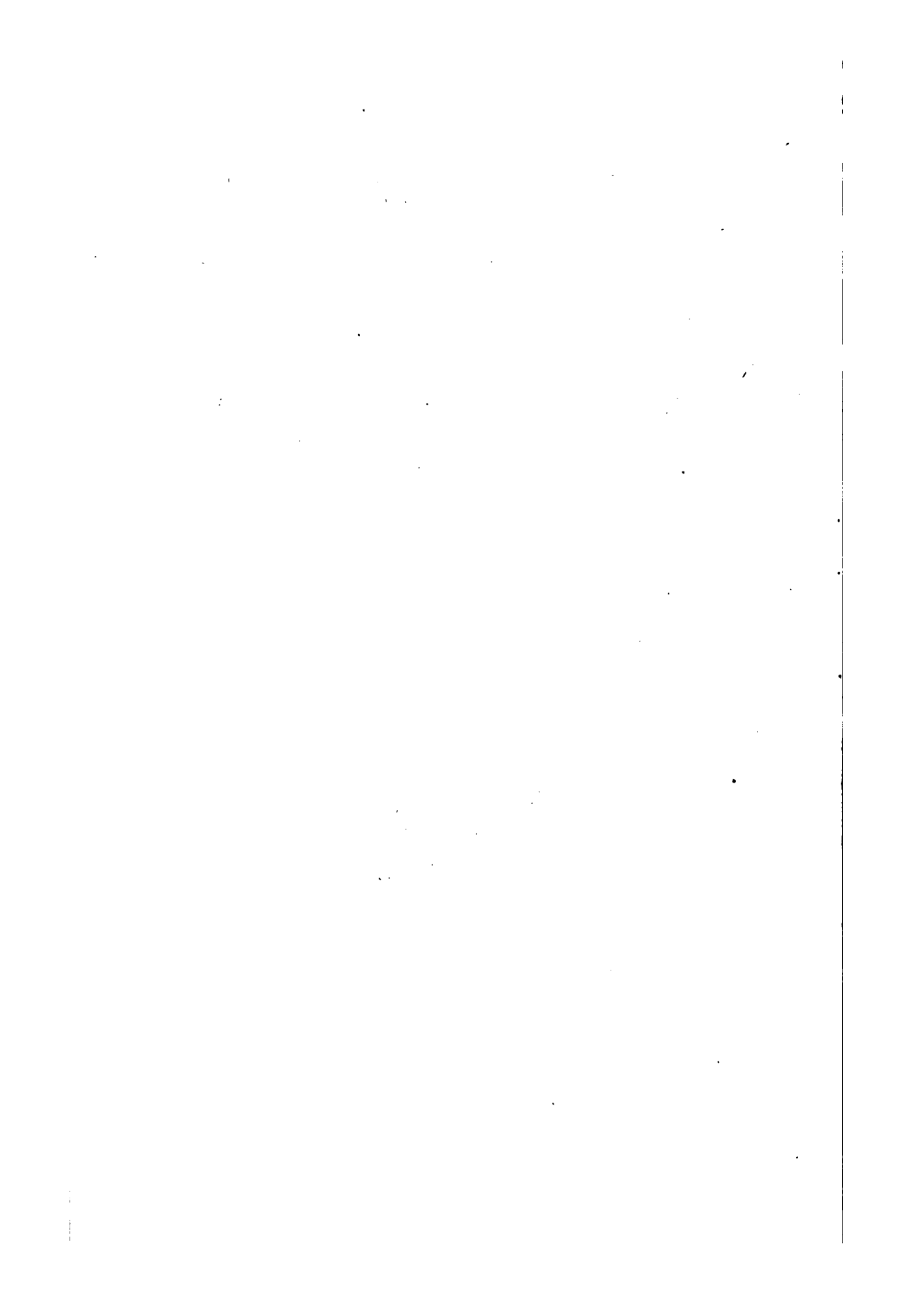

CATALOGUE
DES
MONNAIES
ROYALES ET SEIGNEURIALES
DE
FRANCE

DEPUIS LES MÉROVINGIENS JUSQU'A NOS JOURS

Contenant 5153 numéros avec leurs prix de vente

Paris
PARIS, ROLLIN & FEUARDENT, 4, RUE DE LOUVOIS
LONDRES, 6, BLOOMSBURY STREET, W. C.

—
1900

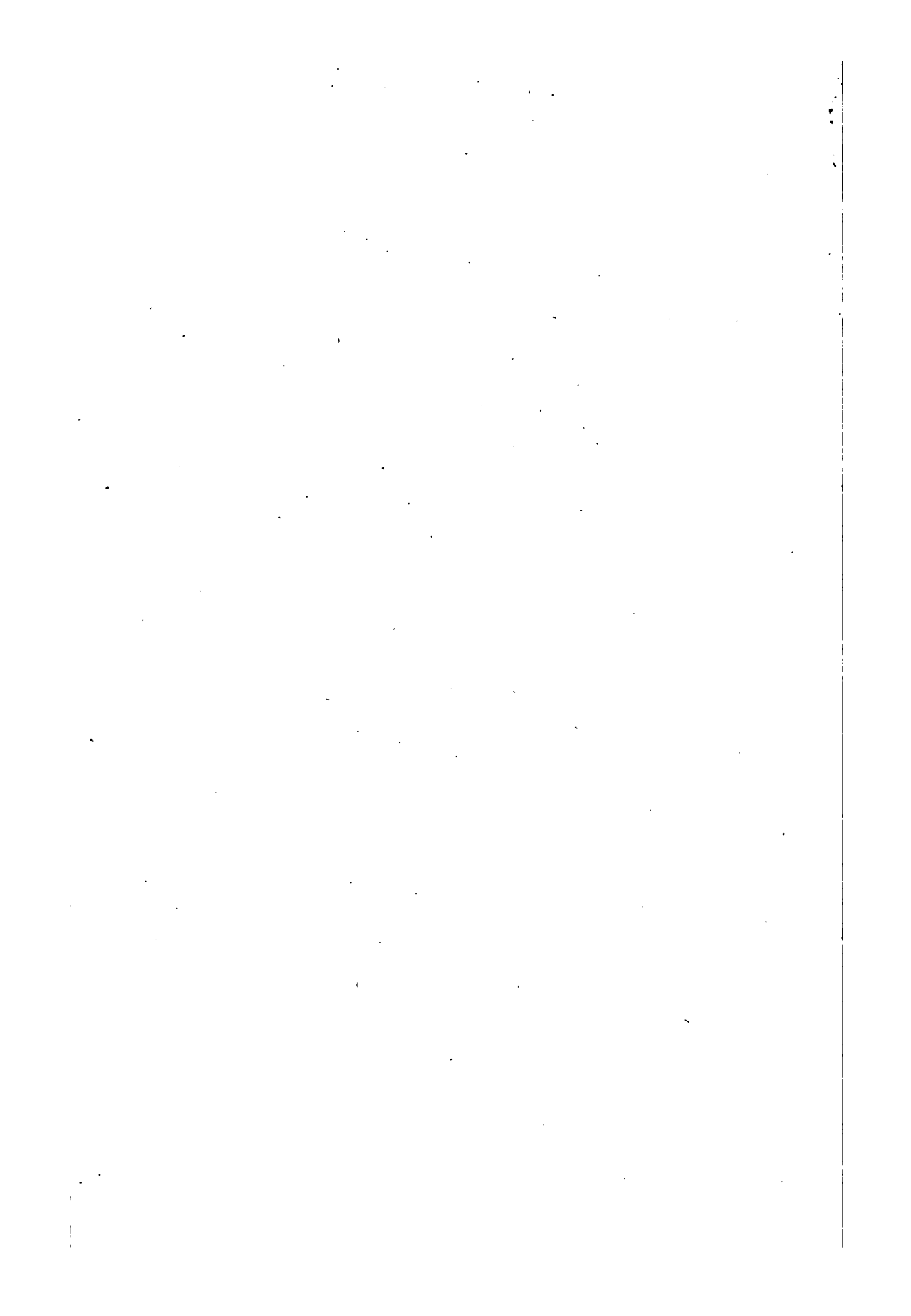

MONNAIES
ROYALES & SEIGNEURIALES
DE
FRANCE

Articles 20

CHERBOURG
IMPRIMERIE ÉMILE LE MAOUT
25, RUE TOUR-CARRÉE, 25

CATALOGUE
DES
MONNAIES
ROYALES ET SEIGNEURIALES

DE

FRANCE

DEPUIS LES MÉROVINGIENS JUSQU'À NOS JOURS

Contenant 5153 numéros avec leurs prix de vente

Paris.
PARIS, ROLLIN & FEUARDENT, 4, RUE DE LOUVOIS
LONDRES, 6, BLOOMSBURY STREET, W. C.

—
1900

1000

Lib. Com
Champion
10-10-23

10-10-23

Cette troisième édition de notre Catalogue de Monnaies françaises devait paraître il y a douze ans, lorsqu'en Mars 1888, un vol considérable nous enleva la plus grande partie de nos monnaies d'or. Il devenait impossible d'achever l'impression et d'offrir aux amateurs une liste de monnaies que nous ne pouvions plus leur fournir. Aujourd'hui que les vides se trouvent à peu près comblés, il n'y a plus lieu de différer la mise au jour de notre travail.

Nous avons placé dans ce nouveau volume les monnaies seigneuriales à la suite des monnaies royales contemporaines. Il nous a semblé intéressant de réunir ces deux séries; c'est par les rapprochements qu'elles offrent que l'on arrivera peut-être à établir une classification encore imparfaite aujourd'hui. Le numismate qui se borne à l'étude des monnaies royales ne connaît qu'une faible partie de l'histoire monétaire de la France; les baronales ont l'avantage d'être plus variées et souvent d'un meilleur style.

Les tables permettront de rassembler les séries que le plan de notre catalogue nous a obligés de diviser.

Depuis quelques années on s'occupe beaucoup des ateliers monétaires; les indiquer au cours de l'ouvrage, c'eût été grossir le volume outre mesure. Les personnes qui recherchent spécialement les monnaies d'une province ou d'une ville sont averties que la plupart des ateliers figurent dans nos cartons.

Un travail interrompu pendant si longtemps ne peut pas être complet. Nous donnerons bientôt un supplément

de pièces acquises depuis peu et provenant de découvertes récentes. Nous en profiterons pour changer les attributions de quelques monnaies et pour modifier le prix des pièces que les trouvailles ont rendues plus communes alors que d'autres sont devenues plus difficiles à trouver.

Les belles planches que nous joignons à ce catalogue ont été gravées par Cartier fils pour l'article « Moneta » du glossaire de Ducange, 1845. La Maison Didot a eu la gracieuseté de nous en faire un tirage; qu'elle reçoive ici l'expression de notre reconnaissance.

Les planches forment un album in-4°, contenant la plus grande partie des monnaies royales et un choix de monnaies seigneuriales admirablement dessinées.

EXTRAIT DE NOTRE CATALOGUE DE LIBRAIRIE

- N°
889. *Prou*. Les monnaies mérovingiennes. Paris, 1892, in-4°, 35 pl., br. 35 fr.
73. *Belfort (A. de)*. Description générale des monnaies mérovingiennes par ordre alphabétique d'ateliers. Paris, 1892. 5 vol. gr. in-8°, chaque vol., br. 25 fr.
- Prou*. Les monnaies carolingiennes. Paris, 1896. In-4°, br. 25 fr.
394. *Gariel*. Les monnaies royales de France sous la race carlovingienne. Paris, 1883-85. 2 parties en 3 vol., 68 pl., gr. in-4°, br. 120 fr.
590. *Le Blanc*. Traité historique des monnaies de France. Paris, 1692. Nomb. pl., rel. 50 fr.
504. *Hoffmann*. Les monnaies royales de France. Paris, 1878. Gr. in-4°, 118 pl. Épuisé.
848. *Poëy-d'Avant*. Monnaies féodales de France. Paris, 1858-62. 3 vol. in-4°, 163 pl., br. ou rel. 108 fr.
164. *Caron*. Monnaies féodales françaises. Paris, 1882-84. In-4°, 27 pl. 36 fr.
Cet ouvrage forme la suite et le complément de celui de Poëy-d'Avant.
923. *Robert (P.-Charles)*. Numismatique de Cambrai. Paris, 1861. Fort in-4°, 56 pl., br. ou rel. 20 fr.
391. *Gaillard (Victor)*. Recherches sur les monnaies des comtes de Flandre. Gand, 1857. In-4°, 30 pl., br. ou rel. 20 fr.
271. *Deschamps de Pas*. Essai sur l'histoire monétaire des comtes de Flandre de la Maison de Bourgogne. Paris, 1863. In-8°, 18 pl., br. 30 fr.
191. *Chalon*. Recherches sur les Monnaies des comtes du Hainaut. Bruxelles, 1848. In-4°, 27 pl., br. ou rel. 25 fr.
1057. *Serrure (C.-A.)*. Notice sur le cabinet du prince de Ligne, Brabant compris (2^e édit.). Gand, 1880. In-8°, 4 pl., br. ou rel. 3 fr.
994. *Saulcy (de)*. Recherches sur les monnaies des ducs héréditaires de Lorraine. Metz, 1841. In-4°, 36 pl., br. ou rel. 20 fr.
995. — Recherches sur les monnaies des comtes et ducs de Bar. Metz, 1843. In-4°, 7 pl., br. 6 fr.
987. — Recherches sur les monnaies des évêques de Metz. S. d. In-8°, 3 pl., br. ou rel. 6 fr.
988. — Recherches sur les monnaies de la cité de Metz. Metz, 1836. In-8°, 3 pl. (il manque le titre), demi-reliure 4 fr.
936. *Robert et R. Serrure*. Monnaies, jetons et médailles des évêques de Metz. Paris, 1890. In-8°, nomb. fig., br. 10 fr.
911. *Robert (P.-Ch.)*. Recherches sur les monnaies des évêques de Toul. Paris, 1844. In-4°, 10 pl., br. ou rel. 5 fr.

1504. *Robert*. Catalogue de sa collection Lorraine et les trois évêchés. Paris, 1886. In-8°, 13 pl., br..... 6 fr.
996. *Saulcy (de)*. Numismatique des Croisades. Paris, 1847. Gr. in-4°, 19 pl., br. ou rel..... 30 fr.
1036. *Schlumberger (G.)*. Numismatique de l'Orient latin. Paris, 1878. Fort in-4°, 19 pl., rel. ou br..... 75 fr.
1036. — Supplément et index in-4°, 2 pl. et tableau des ateliers monétaires. br..... 20 fr.
104. *Blanchet (J. Adrien)*. Nouveau manuel de numismatique du Moyen-Age et Moderne. Paris, 1890. 3 vol. in-18° et atlas oblong de 14 pl., br..... 15 fr.

-
1323. Revue numismatique française, publiée par E. Cartier et de la Saussaye. 1^{re} série. Blois et Paris, 1836-56. Collection complète y compris les tables, 21 vol. in-8°, br. ou reliure ordinaire..... 250 fr.
1326. Nouvelle revue numismatique (A. de Longpérier et J. de Witte). 2^{me} série. Paris, 1856-74. Collection complète, 15 vol. in-8°, br. ou demi-reliure..... 200 fr.
1328. Mélanges de numismatique (F. de Saulcy, A. de Barthélemy, E. Hucher) Paris, 1874-78, 3 v. in-8° faisant suite à la Nouvelle revue. Br.. 45 fr.
1330. Revue numismatique (A. de Barthélemy, G. Schlumberger, E. Babelon) 3^{me} série. Paris, 1883-96, 13 vol. in-8°, chaque année..... 20 fr.
- Revue numismatique (A. de Barthélemy, G. Schlumberger, E. Babelon), 4^{me} série. Paris, 1897 et années suivantes, contenant les procès-verbaux de la Société française de numismatique, 4 vol. in-8° parus. Chaque année..... 20 fr.

En cours de publication :

Les 56 vol. formant l'ensemble de la publication de 1836 jusqu'à ce jour. 800 fr.

MONNAIES ROYALES DE FRANCE

Première Race

ROIS MÉROVINGIENS

Imitations des Monnaies de l'Empire Romain

1. D. N. IVSTINVS. P. F. AVG. Buste cuirassé et casqué de face de l'empereur Justin.
R̄. VICTORIA AVGGG. A. A l'exergue CON. OB.. Ange debout à gauche tenant une grande croix, devant dans le champ : T et derrière, A sous une étoile. OR sol. 50 B 60 T. B 80.
Plusieurs variétés de lettres dans le champ du revers.
2. DINI IVSTINV. Buste diadémé de l'Empereur Justin à droite.
R̄. VICTVI. AVIAIV?. CON. Victoire allant à droite tenant une croix et une couronne (Imitation de l'Est de la France). OR triens B. 12. T. B 20.
3. Légende illisible. Buste diadémé à droite.
R̄. Légende illisible. Croix sur un globe accosté de V — II (Imitation du Nord de la France). OR triens. B. 15 et T B 20.
4. Légende illisible. Buste diadémé à droite.
R̄. Légende illisible. Croix. (Imitation du Sud-Est de la France ou de l'Italie. OR triens. B 15.
5. D. N. MAVRICIVS P. P. A. Buste diadémé à droite de Maurice Tibère.
R̄. VICAORI. AVTO. AV. Croix sur un globe accostée de M — A et V — II, à l'exergue CONOB. (Marseille.) (Pl. I n° 7). OR triens. B 20 et 25.
6. Légende illisible. Buste diadémé à droite.
R̄. Légende illisible. La victoire à droite tenant une couronne et une palme. (Imitation des monnaies Visigothes du Sud de la France et de l'Espagne). OR triens. B. 12 T. B. 15.
Plusieurs variétés.

Royaume de Bourgogne

GONDEBAUD (491 à 516)

7. D. N. ANASTASIVS. P. F. AVG. Buste cuirassé et casqué de face de l'empereur Anastase.

MÉROVINGIENNES

- ᚠ. VICTORIA. AVGG. A. A l'exergue CON. OB. Dans le champ un ange debout à gauche tenant une grande croix, devant un monogramme donnant les lettres GVND, derrière une étoile.
OR sol. 60 T. B. 80.
8. D. N. ANASTASIVS. P. F. AVG. Buste diadémé à droite de l'empereur Anastase.
ᚠ. VICTORIA AVGVSTORVM. Victoire à droite tenant une couronne et une palme. Dans le champ le monogramme de Gondebaud et à l'exergue CON. OB. OR triens. 30. B 40 F. D. c. 50.
9. Buste diadémé à droite.
ᚠ. Monogramme de Gondebaud et les lettres LD.
Cuivre. 3. 6. B. 8. T. B. 10.

SIGISMOND (516 — 524)

10. D. N. ANASTASIVS. P. F. AG.? Buste diadémé à droite d'Anastase.
ᚠ. VICTORIA AVGTOVM. La victoire à droite tenant une couronne et une palme. Dans le champ monogramme de Sigismond et à l'exergue : CON. OR triens. 40. B. 45 T. B. 50.

*Royaume de France*SIGEBERT II (632 — 656) *Roi d'Austrasie*

11. Bannassac. SIGIB. TVS. Tête diadémée à droite.
ᚠ. GAVALETANO. Calice, à l'exergue BAN, pièce fracturée (Pl. I n° 27). OR triens. 40.
Toutes les pièces décrites sous les n° 45 et 48 ont dû être frappées sous ce règne.

DAGOBERT III ?

12. Metz. Grand D. remplissant le champ.
ᚠ. ME en monogramme. R Saiga B. 15. T. B. 20.

Villes ou Monétaires

13. Autun. AVGVSTODVNO. FIT. Deux bustes diadémés accolés.
ᚠ. TEVDVLFO. MONETA. Croix sur deux degrés, accostée de :
A — G. OR triens. 15. 20. T. B. 30.
14. — AVGVSTVA. Buste à droite.
ᚠ. MAGNOALDVS. Croix accostée de AG. OR triens. T. B. 40.
15. Bannassac. Tête diadémée à droite devant un rameau.
ᚠ. TELAFIVS. MONETA. Dans le champ un calice. OR triens.
16. — Même buste entouré d'un diadème terminé par deux croix.
ᚠ. GAVALETANO. F. BAN à l'exergue. Même calice.
OR triens. T. B. 45.

17. — Même buste sans le diadème; devant BAN.
 ᚱ. GAVALETANO FIT. Même calice. OR triens. T; B. 40. F. D. C. 60.
18. — GAVALETANO FIT. Buste diadémé à droite.
 ᚱ. Sans légende. Calice au milieu d'une couronne.
 OR triens. B 75.
 Cette pièce a dû être frappée pour le Gévaudan en général.
19. Chalon-sur-Saône. CABILONNO. FIT. Buste diadémé à droite.
 ᚱ. DOMNITTO. MONETARIO. Croix sur deux degrés et un globe
 accostée de C. A. OR triens. 30. F. D. C. 100.
20. — Même buste.
 ᚱ. VVINTRIO MONI. Même croix. OR triens. B. 30.
21. — La même pièce avec MONE. OR triens. B. 30.
22. — CABRONNO FIT. Même buste.
 ᚱ. BAYDOMERE MONETARIO. Même croix dessous un globe.
 OR triens. T B 75.
23. — CABILONNO FIT. Buste diadémé à mi-corps à droite.
 ᚱ. BAYDOMERE MONETA. Même croix. OR triens. T. B. 100.
24. — CA...ONNO FIT. Buste à droite.
 ᚱ. ABONNE MON. Croix sur trois degrés. OR triens. 25.
25. Clermont (Auvergne). Légende illisible. Buste diadémé à droite.
 ᚱ. BRITIVICO. Dans le champ AR. OR triens. B. 60.
26. — VINANTON.... Buste à droite.
 ᚱ... RNO CIVITA. Guerrier debout portant une lance et un
 bouclier. OR triens. B. 70.
27. — ARVERNO. Tête diadémée à droite.
 ᚱ. LEN...DO. MO. OR triens. B. 120.
28. Liensaint. LOCO SANCTO. Buste diadémé à droite.
 ᚱ. DACOALDO MONE. Croix dans une couronne, à l'exergue un
 globe. OR triens. T. B. 70.
- 28 bis. Mouson ? MOOSA. VICO. Buste diadémé à droite.
 ᚱ. MARCVLFO MON. Croix sur deux degrés. OR triens. B 60.
29. Maestricht. TRIECTV. FIT. Buste à droite.
 ᚱ. — DOMARICVS MO. Croix entourée de quatre points dessous
 un globe. OR triens. 40.
30. Metz. METTIS. Buste diadémé à droite.
 ᚱ. TEVDEEISILINVS. M.. Croix accostée de VII.
 OR triens. T. B. 75.
31. Orléans. AVR....NIS. Buste diadémé à droite.
 ᚱ. ANGIVLFVS. Croix ancrée. OR triens. 60.

32. — MAVRINVS MO. Même buste.
 ᚱ. AVRELIANIS... Croix chrismée, posée sur deux degrés. R 60.
33. Paris. PARISVS. FIT. Tête diadémée à droite.
 ᚱ. VITALIS. MV. Croix ancrée. OR triens T. B. 60.
34. Rodez. Buste diadémé de profil à droite, devant un losange ?
 ᚱ. ... DEOMERIVS MN. Dans le champ, en monogramme, le mot RVTENIS. OR triens. B. 60.
35. — Même buste.
 ᚱ. VENDENIVS MVNET. Même monogramme. OR triens T. B. 120.
36. Strasbourg. STRADIBVR ? Profil barbare à droite.
 ᚱ. Illisible. Petite figure de face, les bras étendus dans un cercle perlé. OR triens. 10 e 20
37. — COSRVB ? Profil barbare à droite.
 ᚱ. Illisible. Petite figure de face les bras étendus dans un cercle perlé. OR triens. 10.
38. Thivernay (Vendée) TEODEBERCIAC. Buste diadémé à gauche.
 ᚱ. XEONOMIVS MO. Croix cantonnée de quatre points. OR triens. F. D. C. 100.
39. — Même légende. Croix.
 ᚱ. IENEVRIVS. M. Tête diadémée à droite. OR triens. B. 80.
40. Wich-Duerstede. DORESTATI. FIT. Buste diadémé à droite.
 ᚱ. MADELINVS. M. Croix à pied, dessous six points. OR triens. 20. T. B. 30.
41. — TIVOSVS. FIT. Buste diadémé à gauche.
 ᚱ. MAIELINS. M. Croix à pied, à l'exergue six points. Frappe barbare. OR triens. 20. T. B. 25.
42. Arles ? Tête barbare à droite.
 ᚱ. AR en monogramme. R 15.

Période de transition

SAIGAS

ÉPOQUE DE CHARLES MARTEL

43. — Le patrice Nemphidius ? Buste à droite devant N.
 ᚱ. N. surmonté d'une petite croix. R. T B 40.
44. — Buste diadémé à droite ; devant une croix.
 ᚱ. Dans le champ : NEF entre deux croisettes. R. 4. G. T. B. 10.
45. — La même pièce ; les lettres NEF en monogramme.
R. 4. G. 8. T. B. 10.

46. — La même pièce avec NF. DS. aux extrémités d'une croix.
R. 4. 6. T. B. 10.
47. — Buste diadémé à droite, devant une croisette.
R. Dans le champ : NE. R. 6, 8 et 10.
48. — Buste à droite.
R. Dans le champ : N (peut être Narbonne) entre quatre croisettes et quatre besants. R. 10 et 12.
49. Le patrice Antenor? Le monogramme ANT.
R. Le monogramme AR. (Arles ?) R. B 35.
50. — Le monogramme ANT.
R. Le monogramme SM (S^t Maurice de Vienne ?)
R. B 40 et T B 50.
51. — Buste diadémé à droite.
R. Légende illisible. Croix accostée de deux annelets et surmontée d'un oiseau. R. 12. T. B. 20.
52. Châlon-sur-Saône. Croix cantonnée de quatre besants et de CA — BIL — ON — IO.
R. Croix chrismée dans un cercle avec la légende... ONIO. R. 40.
53. Marseille. Grand M surmonté d'une croix.
R. Croix avec O. G. A. aux extrémités. R. 6 et B 10.
54. Paris. Légende illisible. Tête diadémée à droite.
R. Croix ancrée. R. 10. T B 20.
55. — Croix ancrée, au-dessous A — Ω.
R. Croix formée de deux s croisés, cantonnée de huit points.
R. B 10. T B 15.
56. — Croix ancrée cantonnée de deux points et de deux croisettes.
R. Croix formée de deux s croisés, cantonnée de 12 points trois par trois. R. T. B. 20.
57. Héristal ? Tête à droite, très-barbare.
R. Carré perlé renfermant les lettres T. T. O. I. I., extérieurement des croisettes et des lettres illisibles. R. 5 et 10.
58. — Tête à droite, très-barbare.
R. Dans un cercle une roue à huit rayons cantonnée de huit points. R. 10 et 15.
59. Saint-Martin de Tours. SC. MARTINI. Tête diadémée à droite.
R. UNICTER. Au centre un S. R. 30. B 40. T B 50 et 60.
60. — La même pièce ; une croix remplace l'S. R. 30. B 40 et 50.

Deuxième Race

ROIS CARLOVINGIENS

PÉPIN LE BREF (752 — 768)

61. **Autramnus** monétaire ? R — P dans le champ.
 r̄. AVTRANO en 3 lignes. (Pl. II n° 2). \mathfrak{R} denier. B 125. T. B. 160.

CHARLEMAGNE (768 — 814)

I^e époque

62. **Localités incertaines.** CAROLVS. en deux lignes.
 r̄. RXF. dans le champ. (Pl. II n° 4). \mathfrak{R} denier. T B. 70.
63. **Mayence.** CAROLVS. en deux lignes.
 r̄. MAGOGS. en haut du champ une petite croix.
 \mathfrak{R} denier. 20. T. B. 30.
64. **Localité incertaine (peut être Mayence).** CAROLVS. en deux lignes.
 r̄. MEDOD. en légende circulaire autour d'une sorte de nœud.
 \mathfrak{R} denier. 20. 25. T B. 35.
65. **Nelle ou Médoc.** CAROLVS. en deux lignes.
 r̄. MEDOLVS. en légende circulaire autour d'un nœud.
 \mathfrak{R} denier. B 20. T B 30.

II^e époque

66. **Agen.** CARLVS. REX. FR. Croix.
 r̄. AGINNO. Monogramme de Charles par K.
 \mathfrak{R} denier. 30. T B. 40.
67. **Arles.** CARLVS. REX. FR. Monogramme par K.
 r̄. ARELATO. Croix. \mathfrak{R} denier. 20. B. 25. T. B. 30.
68. **Nelle.** CARLVS. REX. FR. Croix.
 r̄. METVLLO. Monogramme par K.
 \mathfrak{R} denier. 1. T B. 2. F. D. C. 3.
69. — Monogramme par K.
 r̄. METVLLO. Croix. \mathfrak{R} obole. 2. B. 3. T. B. 5.
70. — La même pièce, une croisette dans le monogramme.
 \mathfrak{R} obole. 2. B. 3. T. B. 5.
71. **Mayence.** CARLVS. REX. FR. Monogramme avec K.
 r̄. MOGONTIA. Crosse d'évêque ? dans le champ.
 \mathfrak{R} denier. B. 60. F. D. C. 100.

72. **Toulouse.** CARLV. REX. FR. Croix.
 ᚠ. TOLVSA. Monogramme par K. **℞** denier. 10. B. 25. T. B. 30.
73. **Tours.** CARLV. REX. FR. Croix.
 ᚠ. TVRONIS. Monogramme par K.
℞ denier. 15. B. 20 et 25. T. B. 30.

Monnaies frappées en Italie

74. **Bénévent.** CAR. RX. DOMS. Croix accostée de G. R. à l'exergue VIC.
 ᚠ. GRIMVALD. Buste du duc de Bénévent de face.
 OR sol. 60. B. 70. T. B. 80.
75. — La même monnaie. OR triens. 15. B. 20. T. B. 25.
76. **Milan.** CARLV. REX. FR. Croix.
 ᚠ. MEDIOL. Monogramme par C. **℞** denier. 20. B. 25. T. B. 35.
77. **Pavie.** CARLV. REX. FR. Croix.
 ᚠ. PAPIA. Monogramme par K. **℞** denier. B. 25. T. B. 35 et 40.
78. **Trévise.** CARLV. REX. FR. Croix.
 ᚠ. TARVIS. Quatre points entre le v et l'i. Monogramme par C.
℞ denier. 90. T. B. 150.

Louis 1^{er} Le Débonnaire (814 — 840)

79. **Localité incertaine du Nord.** DN. HLVDDOVS N. IM. AVG. Sa tête laurée à droite.
 ᚠ. MVNVS. DIVINVMY. Croix dans une couronne. (Pl. II n° 8).
 OR sol. F. 45. B. 100 et 130.
80. **Nelle.** H LVDOVICVS. IMP. AVG. Son buste lauré à droite.
 ᚠ. METALLVM. les instruments de monnayage dont on se servait à cette époque. (Pl. II n° 17). **℞** denier. F. 20. T. B. 80.
81. — H LVDOVICVS. IMP. Croix.
 ᚠ. METALLVM. Instruments de monnayage. (Pl. II n° 18).
℞ obole. 30. T. B. 40 et 50.
82. **Tours.** H LVDOVICVS. IMP. AVG. Son buste lauré à droite.
 ᚠ. TVRONES. Porte de Ville. **℞** denier. B. 125. F. D. C. 200.
83. **Aquitaine.** H LVDOVICVS. IMP. Croix.
 ᚠ. AOVITANIA. en deux lignes.
℞ denier. B. 50. T. B. 70 et 80. F. D. C. 100.
84. — Mêmes légendes et types. **℞** obole. B. 100. F. D. C. 150.

85. **Arles.** H LVDOVVICVS. IMP. Croix.
 R̄. ARELATVM. en 2 lignes.
 R̄ denier. B. 60. T. B. 80. F. D. C. 100.
86. **Bourges.** H LVDOVVICVS. IMP. Croix.
 R̄. BITVRIGES. en 2 lignes. R̄ denier. B. 20. T. B. 25 et 30.
87. **Cambrai.** H LVDOVVICVS. IMP. Croix.
 R̄. CAMARACVS. en 2 lignes. R̄ denier. 25. B. 30. T. B. 40 et 50.
88. **Cologne.** H LVDOVVICVS. IMP. Croix.
 R̄. COLONIA. en 2 lignes. R̄ denier. B. 200.
89. **Dorestadt.** H LVDOVVICVS. IMP. Croix cantonnée d'un point au 1.
 R̄. DORESTATVS. en 3 lignes. R̄ denier. 15. 20. T. B. 40 et 50.
90. **Lyon.** H LVDOVVICVS. IMP. Croix.
 R̄. LVGDVNVM. en 2 lignes. R̄ denier. B. 40. T. B. 50. F. D. C. 60.
91. **Marseille.** H LVDOVVICVS. IMP. Croix.
 R̄. MASSILIA. en 2 lignes. R̄ denier. 20. B. 30. T. B. 35.
92. **Mayence.** H LVDOVVICVS. IMP. Croix.
 R̄. MOGONTIACVS. en 4 lignes. R̄ denier. B. 50. T. B. 80 et 100.
93. **Meaux.** H LVDOVVICVS. IMP. Croix.
 R̄. MELDIS. en une ligne. R̄ denier. B. 100.
94. **Melle.** H LVDOVVICVS. IMP. Croix.
 R̄. METALLVM. en 2 lignes.
 R̄ denier. B. 10. T. B. 12. F. D. C. 15.
95. — LVDOVVIC. en 2 lignes.
 R̄. METALLVM. Croix. (Pl. II n° 12).
 R̄ obole 10. B. 12 et 15. T. B. 20.
96. — H LVDOVVICVS. IMP. Croix.
 R̄. METALLVM. Croix. R̄ denier. B. 12 et 15. T. B. 20.
97. — H LVDOVVICVS. Croix.
 R̄. METALLVM. Croix. R̄ obole. 10. B. 15. T. B. 20.
98. **Narbonne.** H LVDOVVICVS. IMP. Croix.
 R̄. NARBONA. en 2 lignes.
 R̄ denier. 30. B. 40. T. B. 45. F. D. C. 50.
99. **Le Palais.** H LVDOVVICVS. IMP. Croix.
 R̄. PALATINA. MONETA. en 3 lignes.
 R̄ denier. B. 20. T. B. 30. F. D. C. 40.
100. **Paris.** H LVDOVVICVS. IMP. Croix.
 R̄. PARISH. en une ligne. (Pl. II n° 11).
 R̄ denier. B. 25. T. B. 30. F. D. C. 40.

101. **Quentovic.** H LVDOVVICVS. IMP. Croix.
 ᚾ. QVINTOVICVS. en 2 lignes. Æ denier. 30. T. B. 35. F. D. C. 40.
102. **Reims.** H LVDOVVICVS. IMP. Croix.
 ᚾ. REMIS. CIVIS. en 2 lignes. Æ denier. B. 30. T. B. 35. F. D. C. 40.
103. **Rouen.** H LVDOVVICVS. IMP. Croix.
 ᚾ. ROTVMAGVS. en 2 lignes. Æ denier. T. B. 100. F. D. C. 150.
104. **Sens.** H LVDOVVICVS. IMP. Croix.
 ᚾ. SENONES. en 2 lignes. Æ denier. 50. T. B. 70. F. D. C. 80.
105. **Strasbourg.** H LVDOVVICVS. IMP. Croix.
 ᚾ. STRATBVRGVS. en 3 lignes. Æ denier. B. 300.
106. **Tours.** H LVDOVVICVS. IMP. Croix.
 ᚾ. TVRONES. en 2 lignes. Æ denier. 10. B. 12. T. B. 15. F. D. C. 20.
107. **Verdun.** H LVDOVVICVS. IMP. Croix.
 ᚾ. VIRIDVNM. en 2 lignes. Æ denier. B. 50. T. B. 60.

Monnaies frappées en Italie

108. — H LVDOVVICVS. IMP. Croix.
 ᚾ. X PISTIANA. RELIGIO. Temple. Æ denier. 6. B. 8. T. B. 10.
109. **Milan.** H LVDOVVICVS. IMP. Croix.
 ᚾ. MEDIOLANVM. en 2 lignes. Æ denier. 20. B. 25. T. B. 30.
110. **Pavie.** H LVDOVVICVS. IMP. Croix.
 ᚾ. PAPIA. en une ligne. Æ denier. 10. B. 15. T. B. 20. F. D. C. 25.
111. **Trévisé.** H LVDOVVICVS. IMP. Croix.
 ᚾ. TARVISIVM. en 2 lignes. Æ denier. 80. B. 120. T. B. 160.
112. **Venise.** H LVDOVVICVS. IMP. Croix.
 ᚾ. VENECIAS. en 2 lignes. Æ denier. 6. B. 10. T. B. 15. F. D. C. 20.
 Plusieurs variétés.

LOTHAIRE I^{er}, EMPEREUR (817 — 855)

113. **Dorestadt.** H LOTIAIVS. HEIA. Croix.
 ᚾ. DORESTATVS. en 3 lignes. (Pl. IV n° 14). Æ denier. B. 25. T. B. 35.
114. **Italie ?** H LOTHARIVS. IMP. Croix cantonnée de 4 points.
 ᚾ. PISTIANA. RELIGIO. Temple. Æ denier. B. 30. F. D. C. 50.

126. **Bayeux.** GRATIA. DII. REX. Monogramme par K.
 ᚷ. BAIOCAS. CIVITAS. Croix.
 ᚱ denier. B. 20. T. B. 25. F. D. C. 30.
 Plusieurs variétés de légendes.
127. **Blois.** GRATIA. DII. REX. Monogramme par K.
 ᚷ. BLESIANIS. CASTRO. Croix.
 ᚱ denier. B. 2. T. B. 3 et 4. F. D. C. 5.
128. **Bourges.** CARLVS. REX. Croix.
 ᚷ. BITVRIGES. CIVI. Monogramme par K. ᚱ denier. 6.
129. **Chartres.** GRATIA. DII. REX. Monogramme par K.
 ᚷ. CARNOTIS. CIVITAS. Croix.
 ᚱ denier. 8 B. 12. T. B. 15. F. D. C. 20.,
 Plusieurs variétés de légendes.
130. **Châteaulandon.** GRATIA. DII. REX. Monogramme par K.
 ᚷ. CASTIS. NANDONIS. Croix.
 ᚱ denier. B. 25. T. B. 35. F. D. C. 40.
131. **Compiègne.** GRATIA. DII. REX. Monogramme par K.
 ᚷ. COMPENDIO. PALACIO. Croix. ᚱ denier. B. 35. F. D. C. 50.
132. **Courtiſson.** GRATIA. DII. REX. Monogramme par K.
 ᚷ. H CVRTIS ASONIEN. Croix. ᚱ denier. B. I. T. B. 2.
133. — Mêmes légendes et types. ᚱ obole. 20.
134. **Laon.** GRATIA. DII. REX. Monogramme par K.
 ᚷ. LVGDVNI. CLAVATI. Croix.
 ᚱ denier. 8. B. 12. T. B. 15. F. D. C. 20.
 Plusieurs variétés de légendes et monogrammes.
135. **Lisieux.** GRATIA. DII. REX. Monogramme par K.
 ᚷ. LIXSOVII. CIVIT. Croix. ᚱ denier. 30.
136. **Le Mans.** GRATIA. DII. REX. Monogramme par K.
 ᚷ. CINOMANIS. CIVITAS. Croix. (Pl. II n° 22).
 ᚱ denier. I. B. 2. T. B. 3. F. D. C. 4.
 Plusieurs variétés de légendes.
137. — Mêmes légendes et types. ᚱ obole. B. 25. T. B. 30.
138. **Meaux.** GRATIA. DII. REX. Monogramme par K.
 ᚷ. MELDIS. CIVITAS. Croix. ᚱ denier. 40. B. 60. T. B. 70.
139. **Orléans.** GRATIA. DII. REX. Monogramme par K.
 ᚷ. AVRELIANIS. CIVITAS. Croix.
 ᚱ denier. B. 2. T. B. 3 et 4. F. D. C. 5.
 Plusieurs variétés de légendes.
140. GRATIA. DII. REX. Monogramme par K.
 ᚷ. AVRELIANIS. CIVIT. Croix. (Pl. II n° 23). ᚱ obole. T. B. 40.

141. **Le Palais.** GRATIA. DII. REX. Monogramme par K.
 R̄. PALATINA. MONE. Croix.
 R̄ denier. B. 6 et 8. T. B. 10 F. D. C. 12.
142. **Paris.** GRATIA. DII. REX. Monogramme par K.
 R̄. PARISI. CIVITAS. Croix.
 R̄ denier. 3. B. 8. T. B. 10. F. D. C. 12.
 Plusieurs variétés de légendes et monogrammes.
143. **Quentovic.** GRATIA. DII. REX. Monogramme par K.
 R̄. QVVENTOVVICI. Croix cantonnée de deux points.
 R̄ denier. B. 10. T. B. 15.
144. — Même monnaie sans les points. R̄ obole. 20. T. B. 35 et 40.
145. **Reims.** GRATIA. DII. RE. Monogramme par K.
 R̄. REMIS. CIVITAS. Croix.
 R̄ denier. 6. B. 10 et 12. T. B. 15. F. D. C. 20
 Plusieurs variétés de légendes et monogrammes.
146. **Rennes.** GRATIA. DII. REX. Monogramme par K.
 R̄. HREDONIS. CIVITAS. Croix.
 R̄ denier. 15. B. 20. T. B. 25. F. D. C. 30.
147. — **Rouen.** GRATIA DII REX. Monogramme par K.
 R̄. ROTVMACVS CIVI. Croix. R̄ denier. T. B. 20.
148. **Sens.** GRATA. DII. REIX. Monogramme par K.
 R̄. SENONES. CIVITAS. Croix. R̄ denier. 20. T. B. 40.
149. **Soissons.** GRATIA. DII. REX. Monogramme par K.
 R̄. SVESSIO. CIVITAS. Croix.
 R̄ denier. B. 10 et 15. T. B. 20. F. D. C. 25.
150. **Saint-Denis.** GRATIA. DII. REX. Monogramme par K.
 R̄. SCI. DIONYSII. M. Croix.
 R̄ denier. 6. B. 8. T. B. 10. F. D. C. 12.
151. **Saint-Quentin.** GRATIA. DI. REX. Monogramme par K.
 R̄. SCII. QVINTINI. MO. Croix.
 R̄ denier. 10. B. 15. T. B. 25. F. D. C. 30.
 Plusieurs variétés de légendes et monogrammes.
152. **Tours.** GRATIA. DII. REX. Monogramme par K.
 R̄. HTVRONES. CIVITAS. Croix. R̄ denier. 2. B. 4. T. B. 5.
 Plusieurs variétés de légendes et monogrammes.
- Charles II, Empereur (875 — 877)*
153. **Bourges.** CARLVS. IMP. AVG. Croix.
 R̄. BITVRIGES. CIVIT. Monogramme par K.
 R̄ denier. 4. B. 6. T. B. 10.

154. — Mêmes légendes et même type. \mathfrak{R} obole. 10. T. B. 25 et 30.
155. **Nevers.** CARLVS. IMP. AVG. Croix.
 \mathfrak{R} . NEVERNIS. CIVIT. Monogramme par K.
 \mathfrak{R} denier. B. 6 et 8. T. B. 10 et 12.
156. — Mêmes légendes et types. \mathfrak{R} obole. 20.

Monnaies frappées en Italie

157. **Rome.** Charles le Chauve et le Pape Jean VIII. KAROLVS. IMP.
 Monogramme de Jean.
 \mathfrak{R} . SCS. PETRUS. Buste de Saint-Pierre de face.
 \mathfrak{R} denier. B. 40. T. B. 45. F. D. C. 50.

CHARLES D'AQUITAINE (855 — 865)

158. **Aquitaine.** CARLVS. REX. Croix.
 \mathfrak{R} . AQVITANIA. en deux lignes. (Pl. IV n° 18).
 \mathfrak{R} obole. 10. B. 12. T. B. 15.
 Plusieurs variétés de légendes.
159. **Bourges.** CARLVS. REX. Son buste lauré à gauche.
 \mathfrak{R} . BITVRIGES. en deux lignes. (Pl. II n° 19).
 \mathfrak{R} denier. B. 80. T. B. 120.
160. **Melle.** CARLVS. REX. FR. Croix.
 \mathfrak{R} . METALLVM. en deux lignes.
 \mathfrak{R} denier. B. 8. T. B. 10. F. D. C. 12.
 Plusieurs variétés de légendes.
161. — CARLVS. REX. FR. Croix.
 \mathfrak{R} . METVLLO. Monogramme par K. Une croix sépare la légende.
 \mathfrak{R} denier. B. I. T. B. 2. F. D. C. 3.
162. **Toulouse.** CARLVS. REX. Croix.
 \mathfrak{R} . TOLOSA. CIVI. Monogramme par K.
 \mathfrak{R} denier. B. 6 et 8. T. B. 10. F. D. C. 12.
 Plusieurs variétés de monogrammes.

CHARLES, ROI DE PROVENCE ? (855 — 863)

163. **Arles.** CARLVS. IMPERAT. Croix.
 \mathfrak{R} . ARELA. CIVIS. Monogramme par K. (Pl. III n° 4).
 \mathfrak{R} denier. B. 4 et 6. T. B. 8 et 10.
 Plusieurs variétés de légendes et monogrammes.

LOTHAIRE II ? ROI DE LORRAINE (855 — 869)

164. **Dorestadt.** LOTARIVS. IMPERAT. Croix cantonnée de quatre points.
 \mathfrak{R} . DORESTATVS. MON. Temple. \mathfrak{R} denier. 20. T. B. 30.

CARLOMAN DE BAVIÈRE (877 — 880)

177. — CARLEMANNVS. RE. Croix cantonnée de quatre points.
 ᚦ. X PISTIANA. RELIGIO. Temple.
 Ɱ grand denier. B. 60. T. B. 100.

CARLOMAN II (879 — 884)

178. Arles. CARLEMANVS. RE. Croix.
 ᚦ. ARELA. CIVIS. Monogramme par c. (Pl. III n° 2).
 Ɱ denier. B. 35. T. B. 40. F. D. C. 45.
179. Limoges. CARLOMAN. REX. Croix.
 ᚦ. LIMOVX. CIVIS. Monogramme.
 Ɱ denier. 35. T. B. 45. F. D. C. 60.
180. Saint-Nazaire d'Autun. KARL. CT. D. Dans le champ R.
 ᚦ. MONT. S. NAZ. Croix. Ɱ denier. B. 30. T. B. 40.
181. Toulouse. CARLOMAN. RE. Croix.
 ᚦ. TOLOSA. CIVI. Monogramme par c.
 Ɱ denier. B. 120. T. B. 150.

LOUIS III (879 - 882)

182. Chinon. LVDOVICVS. REX. Tête diadémée à droite.
 ᚦ. CAINONI. CASTRO. Croix. Ɱ denier. 40. F. D. C. 100.
183. — LVOIVDVIS, pour LVDOVICVS. Tête diadémée à gauche.
 ᚦ. CANIONI. CAO. Croix. Ɱ obole. T. B. 100.
184. Rouen. GRATIA. DII. REX. Monogramme formé par les lettres LD. CS.
 ᚦ. ROTVMACVS. CIVII. Croix.
 Ɱ denier. B. 10. T. B. 12. F. D. C. 15.
 Nombreuses variétés de légendes et monogrammes.
185. Tours. MISERICORDIA. DII. REX. Monogramme avec toutes les lettres de LVDOVICVS.
 ᚦ. TVRONES. CIVITAS. Croix. (Pl. III n° 1).
 Plusieurs variétés de légendes et monogrammes.
 Ɱ denier. B. 20 et 25. T. B. 30 et 35. F. D. C. 40.

BOSON, ROI DE PROVENCE (879 — 887)

186. Vienne. BOSO. GRACIA. DEI. Dans le champ REX.
 ᚦ. VIENNA. CIVIS. Croix. (Pl. IV. n° 8).
 Ɱ denier. B. 150. T. B. 200.

LOUIS L'AVEUGLE, ROI DE PROVENCE (890 — 901)

187. Vienne. LVDOVICVS. Croix.

- ᚠ. Dans le champ et dans un cercle. vi.
 ᚠ denier. 10. B. 20 et 25. T. B. 30 et 40.
188. LVDOVICVS, IMPR. Monogramme de LVDOVICVS en toutes lettres.
 ᚠ. VIENNA CIVIS. Croix. ᚠ denier. 20. B. 40. T. B. 50 et 60.

LOUIS II, DE SAXE OU DE BAVIÈRE ? (876 — 882)

189. — Frappe barbare, un o et des barres en imitation de la légende pour LVDOVICVS IMP. Dans le champ, croix avec quatre points.
 ᚠ. Même frappe que ci-dessus pour PISTIANA. RELIGIO. Dans le champ un temple. ᚠ denier. 10.
190. — Frappe barbare du Nord. Légende illisible pour LVDOVICVS. IMP. Dans le champ croix avec quatre points.
 ᚠ. Légende barbare pour XPISTIANA RELIGIO. Dans le champ, un Temple. ᚠ denier. 6.

CHARLES LE GROS (884 — 887)

191. Arras. GRATIA. DII. REX. Monogramme par k.
 ᚠ. ATREBATH. CIV. Croix.
 ᚠ denier. 6. B. 8. T. B. 10. F. D. C. 20..
 Nombreuses variétés de légendes, points, etc.
192. Bayeux. GRATIA. DII. REX. Monogramme par k.
 ᚠ. BAIOCAS. CIVITIS. Croix. ᚠ denier. B. 30.
193. Beauvais. CAROLVS. REX. FRAN. Croix.
 ᚠ. BELLEVACVS. CIVI. Monogramme par c.
 ᚠ denier. 15. T. B. 20. F. D. C. 25.
 Nombreuses variétés de légendes, etc.
194. Chartres. GRATIA. DII. REX. Monogramme par k.
 ᚠ. CARNOTIS. CIVITAS. Croix. ᚠ denier. B. 15 et 20.
195. Clermont (en Argonne). CAROLVS. REX. Croix.
 ᚠ. CLAROMVNT. Monogramme par k.
 ᚠ denier. 6. B. 8. T. B. 10. 12. et 15.
196. Orléans. CAROLVS. REX. FR. Croix cantonnée de quatre points.
 ᚠ. AVRELIANIS. Temple. ᚠ denier. B. 20. T. B. 30.
197. Le Palais. CAROLVS. REX. Croix cantonnée de quatre points.
 ᚠ. PALATINA. MONETA. Monogramme par k.
 ᚠ denier. T. B. 25.
198. Paris. CAROLVS. REX. FR. Croix.
 ᚠ. PARISI. CIVITAS. Temple. ᚠ denier. 60.

199. Reims. GRATIA. DII. REX. Monogramme par c.
 ᚠ. REMIS. CIVITAS. Croix. ᚠ denier. B. 15. et 20 T. B. 25.
200. Rouen. GRATIA. DII. REX. Monogramme par c.
 ᚠ. ROTVMAGVS. CVII. Croix. ᚠ denier. B. 10 et 12. T. B. 15.
201. — GRATIA DI. REX. Monogramme par c. retourné.
 ᚠ. ROTVMAGVS. Croix. ᚠ denier. B. 10. T. B. 15.
202. Italie ? CARLVS. REX. FR. Croix cantonnée de quatre points.
 ᚠ. XPSTIANA RELIGIO. Temple. (Pl. II n° 20).
 ᚠ denier. 6. B. 8 et 10. T. B. 12.
203. — Mêmes légendes et types. ᚠ obole. 10.
- 203 bis. — La même pièce avec un flan très large.
 ᚠ grand denier. B. 50 et T. B. 70.
204. Rome. Charles le Gros et le pape Etienne V. CAROLVS IMP. Dans le champ ROMA en Monogramme.
 ᚠ. S. CS. PETRVS. Dans le champ ST. PEN en Monogramme pour STEPHANYS (Etienne). Voir Promis. Monnaies pontificales pl. V. n° 3. ᚠ denier. B. 60. T. B. 70.

EUDES (887 — 898)

205. Angers. GRATIA DII REX. Dans le champ, Monogramme d'Eudes. ODO et une croisette.
 ᚠ. ANDEGAVIS. CIVITAS. Croix.
 ᚠ denier. B. 2. T. B. 3 et 4 F. D. C. 5.
 Plusieurs variétés de légendes, etc.
- 205 bis. Arras. GRATIA DII REX. Dans le champ ODO.
 ᚠ. ATREBAS. CIVI. Croix. ᚠ denier. 60. B. 100. T. B. 150.
206. Blois. MISERICORDIA. DII. Monogramme d'Eudes. ODO. REX.
 ᚠ. BLESIANIS. CASTRO. Croix. (Pl. III n° 7).
 ᚠ denier. T. B. 2 et 3 F. D. C. 4.
 Plusieurs variétés de légendes, etc.
207. Chartres. GRATIA. DII. REX. Monogramme ODO cantonné de quatre I et de deux croisettes.
 ᚠ. CARNOTIS. CIVITAS. Croix. ᚠ denier. 15. T. B. 25.
208. Limoges. GRATIA DII RE. Monogramme ODO avec deux croisettes
 ᚠ. LIMOVICAS. CIVIS. Croix. (Pl. III n° 8.)
 ᚠ denier. B. 1. T. B. 2. F. D. C. 3.
 Plusieurs variétés d'émission.
209. — ODO. REX. F. Dans le champ quatre O formant la croix.

- ᚠ. LIMOVIGVS. Croix. ℞ obole. 10. B. 12. T. B. 15 et 20.
210. Orléans. GRATIA. II. Monogramme ODO. REX.
ᚠ. AVRELIANIS. CIVITAS. Croix.
 ℞ denier. B. 2 et 3. T. B. 4 et 5. F. D. C. 6.
Nombres variétés de légendes et monogrammes.
211. Saint-Denis. GRATIA. DII. H. rétrograde. Dans le champ, Monogramme ODO REX.
ᚠ. S. G. DIONVSH. M. Croix.
 ℞ denier. 30. B. 60 et 80 T. B. 90 et 100.
212. Toulouse. ODDO. REX. FR. Croix.
ᚠ. TOLOSA. CIVI. Dans le champ ODDO en deux lignes.
 ℞ denier. B. 2. T. B. 3 et 4.
213. — Mêmes légendes et types. ℞ obole. B. 6. et 8. T. B. 10.
214. Tours. MISERICORDIA. DII. Monogramme d'Eudes. ODO. REX.
ᚠ. H. TVRÓNES. CIVITAS. Croix.
 ℞ denier. B. 2 et 3. T. B. 4. 5 et 6.
Nombres variétés de légendes et monogrammes.

ARNOULD, empereur (888-889)

215. Rome. Arnould et le pape Etienne VI. ARNOLFS. MP. Dans le champ ROMA en monogramme.
ᚠ. SCS. PETRVS. Dans le champ, monogramme de STEPHANVS. (Etienne).
 ℞ denier. B. 40. T. B. 50.

GUY DE SPOLÈTE, empereur. (894 — 894)

216. Italie. VVIDO IMPERATOR. Croix.
ᚠ. PISTIANA. RELIGIO. Temple. ℞ denier. 15 et 25.

LAMBERT, empereur. (894 — 898)

217. — Lambert et le pape Jean IX. LANTVERT. MP. Dans le champ, IOHANS en monogramme.
ᚠ. SCS. PETRVS. Buste de face de Saint-Pierre.
 ℞ denier. T. B. 40 et 50.

BÉRENGER I^{er}, roi et empereur. (888 — 924)

218. Pavie? BERENCARIVS. IMP. Dans le champ, croix cantonnée de quatre points.
ᚠ. XPSTIANA. RELIO. Temple. ℞ denier. T. B. 60.
219. Milan. BERENGARIVS. REX. Dans le champ, croisette à 6 branches.

ᚠ. XPÏSTIANA. RELIGIO. Dans le champ, MDI. E. OLA en trois lignes pour MEDIOLA. Pièce un peu fracturée.

Æ denier. T. B. 40.

LOUIS IV, l'Enfant, roi de Germanie (900 — 911)

220. **Mayence.** H. LVDOVICVS. DEX. Croix cantonnée de 4 points.
ᚠ. MOGONCIAE. CIVITA. Temple. Æ denier. B. 40.
221. **Cologne.** LVDOVICVS REX. Croix cantonnée de quatre points.
ᚠ. S. COLONIA en trois lignes dans le champ.
Æ denier. 12. T. B. 20 et 25.
- 3 variétés de légendes.
222. **Strasbourg.** HILDOVICVS. IVS. Croix.
ᚠ. ARGINTIV. CVNAS en deux lignes. (Pl. IV n° 19 var).
Æ denier. 12. T. B. 20. 25 et F. D. C. 30.
223. — HILDOVICVS. PIVS. Croix.
ᚠ. ARGENTIN. CVN. en deux lignes. (Légende barbare).
Æ denier. 2 B. 4. T. B. 8.

CHARLES III LE SIMPLE (898 — 923).

224. **Arras.** GRATIA DI REO. Monogramme par K.
ᚠ. ATREBAS CIVI. Croix. Æ denier. 2. B. 3 et 4. T. B. 5 et 6.
225. **Blainville.** (Plutôt Lons-le-Saulnier) CARLVS. REX. Croix cantonnée de quatre points.
ᚠ. BLEDONIS. Temple. Æ denier. 4. 6. B. 8. T. B. 10.
226. **Chinon et Tours.** CAINON. CASITRO. Monogramme par K.
ᚠ. TVRONES. CIVITAS. Croix. Æ denier. B. 25. T. B. 30.
227. **Nelle.** CARLVS. REX. R. Croix.
ᚠ. METVLLO Monogramme par C. Æ denier. B. 2. T. B. 3.
228. — CARLVS. REX. Croix.
ᚠ. METALO en deux lignes. Æ denier. B. 50. C. et 1. T. B. 2.
229. — CARLVS REX. R. Croix.
ᚠ. METALO, en deux lignes. Æ obole B. 50 C. et 1. T. B. 2.
Ces deux dernières pièces en billon portant de nombreuses variétés de points, étoiles etc, ont été frappées jusque sous le règne de Louis VI.
230. **Metz.** GRATIA. DII. RX. Monogramme par C.
ᚠ. METTIS. CIVITAS. Croix. (Pl. V n° 1).
Æ denier. 8. B. 10. T. B. 12 et 15.
231. **Orléans.** CARLVS. REX. FR. Croix cantonnée de quatre points.

- R̄. AVRELIANIS. Porte de la ville fabr. barbare.
 R̄ denier. 4. B. 10. 12 T. B. 15 et 20.
232. Paris. CARLVS REX. Croix.
 R̄. PARI SII en deux lignes. R̄ denier. 20. B. 30. T. B. 40.
233. — GRATIA. DI. REX. Monogramme par K.
 R̄. PARISI. CIVITA en deux lignes. (Pl. III n° 12 var).
 R̄ denier. 20. B. 30. T. B. 45.
234. Quentovic. CARLVS REX. Croix cantonnée d'un point aux 1^{er}, 3^e
 et 4^e et de trois points au 2^e.
 R̄. QUENTVVICVS. Temple. R̄ denier. 4. B. 6. T. B. 8 et 10.
235. Sens. CARLVS. REX. FR. Croix cantonnée de quatre points.
 R̄. SENONES CIVITAS. Temple. R̄ denier. 6. B. 30. T. B. 40 et 45.
236. Strasbourg. KAROLVS. PIVS. REX. Croix.
 R̄. ARGENTINA. CVIT. en deux lignes. (Pl. V n° 17 var).
 R̄ denier. 10. B. 12. T. B. 15.
237. Toulouse. CARLVS. IMPR. Croix.
 R̄. TOLOSA. XIVCI. Dans le champ CA. RL en deux lignes.
 R̄ denier. 5. 8. 10. B. 12. T. B. 15.
238. Mêmes légendes et types. R̄ obole. B. 30.
239. — CARLVS. RE. Croix.
 R̄. TOLOSV. CIVI. Dans le champ. VGO. (Voir Poey-d'Avant, n°
 3,656). Frappée en participations, avec l'évêque Hugues.
 R̄ denier. B. 20. T. B. 25 et 30.
240. Tours. GRATIA DII. REX. Monogramme par G.
 R̄. TVRONES. CIVITAS. Croix. R̄ denier. 10.
241. Troyes. GRACIA DI. REX. Monogramme par C.
 R̄. TRECAS. CIVI. Croix. R̄ denier. 4. B. 5. 6. T. B. 8 et 10.

CHARLES III EMPEREUR.

242. Bourges. CARLVS. IMP. AVG. Croix.
 R̄. BITVRIGES. CIVITAS. Monogramme par C.
 R̄ denier. 2. B. 4. T. B. 6 et 8. F. D. C. 10.
243. Même pièce avec CIVIT. R̄ obole. 2. T. B. 20. 25 et 30.

ROBERT I (922 — 923)

244. Tours. MISERICORDIA. RIX. Dans le champ, RO. REX en mono-
 gramme.
 R̄. H. TVRONES. CIVITAS. Croix. R̄ denier. B. 40. T. B. 50,
 Trois variétés de légendes.

256. Venise. OTO IMPERATOR. Croix cantonnée de quatre points.
 Ṛ. PITIANA RELV. Temple, au dessus en demi-cercle : VENECIAS.
 Ṛ denier. B. 12.

CONRAD I^{er} LE PACIFIQUE, roi de Bourgogne (937 — 993).

257. Lyon. CONRADVS. Croix.
 Ṛ. LVCDVNVS. Temple dégénéré en forme de calvaire.
 Ṛ denier. B. 2. T. B. 3 et 4.

RODOLPHE III, ROI DE BOURGOGNE ET DE GERMANIE
 (993 — 1032).

258. Lyon. RODVLVVS. Croix.
 Ṛ. LVGDVNVS. Temple. (Pl. IV n° 7). Ṛ denier. B. 30. T. B. 40.
 259. — Mêmes légendes et même types. Ṛ obole. B. 30. T. B. 40.

HENRI III, ROI DE BOURGOGNE (1038 — 1056).

260. Lyon. † HEINRICVS. Croix.
 Ṛ. LVCDVNVS. Dans le champ, s.
 Ṛ denier. B. 25. T. B. 30 et 35.

BERENGER II, ROI D'ITALIE (950 — 961).

261. Pavie. BERENKARIVS. REX. Croix cantonnée de quatre points.
 Ṛ. X. PISTIANA. RELIGIO. Temple. Ṛ grand denier. T. B. 60.

LOTHAIRE II, ROI DE FRANCE (954 — 986).

262. Bourges. LOTERIVS. REX. Croix.
 Ṛ. BITVRIGES. CIVT. Monogramme de Charles par c. (Pl. III n° 18).
 Ṛ denier. 4. 6. B. 8. T. B. 10 et 12.

Plusieurs variétés.

263. — LOTERIVS. REX. Croix.
 Ṛ. BITVRIGES.C.. Monogramme de Charles par c. (Pl. III n° 13).
 Ṛ obole. 10 et 12.

264. — LOTERIVS. REX. Croix.
 Ṛ. BITVRIGES. CIVITAS. Temple. Ṛ denier. 2. B. 3. T. B. 4.
 Plusieurs variétés.

LOUIS V, LE FAINÉANT (986 — 987).

265. Langres. HLVDVVICVS. Dans le champ ix.
 Ṛ. LINGONIS CIVIS. Croix. (Pl. III n° 22).
 Ṛ denier. 8. 12. B. 15. T. B. 20.

Plusieurs variétés.

266. **Sens.** LVDOVICVS. REX. Croix cantonnée de quatre points.
 r̄. SENONES. VRBS. Temple. (Pl. III n° 21). R denier. 30 T. B. 40.

CHARLES LE CARLOVINGE? ROI DE LORRAINE (987 — 1005)

267. **Arras.** GRATIA. DII REX. Monogramme de Charles par c.
 r̄. ATREBAS. CIVI. Croix. R denier. 6. 8. B. 12.
268. **Bruges ou Brosses?** GRATIA DIREX. Monogramme par c.
 r̄. BRVCCIA. MO. Croix cantonnée de quatre coins.
 R denier. 6. B. 10. T. B. 12. F. D. C. 15.

MONNAIES SEIGNEURIALES CONTEMPORAINES

Duché de Normandie. — *Richard 1^{er} (943 — 996).*

269. — RICHARDO. Deux frontons renversés liés par quatre poteaux
 au milieu desquels se trouve la lettre S.
 r̄. ROTOMAN. Croix cantonnée de quatre besants.
 R denier. B. 80.

Touraine. — *Saint-Martin de Tours.*

270. — SCS MARTINVS. Temple carlovingien.
 r̄. TVRONIS CIVITAS. Croix. (P.D. n° 1624.)
 R denier. 2. B. 4. T. B. 6.
271. **Chinon-Tours.** — Tête de profil, à droite, devant le profil,
 TVRON.
 r̄. CAINONI CASTRO. Croix. (P.D. n° 1669.)
 R denier. 40. B. 50 et T. B. 60.

* Ces monnaies au type de Louis III sont à très bas titre, elles ont été trouvées avec des monnaies du roi Raoul.

Aquitaine. — *Sanche-Guillaume?... à 984.*

272. ∞ ANCHIV ∞. Croix anglée de coins.
 r̄. BVDETAL. Monogramme altéré de Charles-le-Chauve.
 (P.D. n° 2711). R denier. 4. B. 6. T. B. 8 et 10.

Vienne (archevêques)

273. **Sedon.** S. MAVRICI. Croix R). VIENNA. Dans le champ S.
 R denier. 10. T. B. 20.

Champagne. — *Meaux et Troyes*

274. MEIPIS CIVITAO. Monogramme carolin.
 r̄. TRECASI CIVI. Croix. (P.D. n° 6036.)
 R denier. B. 8. 10. T. B. 12 et 15.

Picardie. — Quentovic ?

275. C. N. V. T. aux quatre extrémités d'une double croix la petite cantonnée de quatre points; dans les cantons le mot: REX.
 R̄. EB. IAI. CE. CIT. Croisette cantonnée de deux points.
 R̄ B. 6. et 8. denier. T. B. 12.
276. — C.N.V.T. aux quatre extrémités d'une double croix; dans les cantons, le mot: REX.
 R̄. † CVN - NET - TI. Petite croisette cantonnée de deux points.
 R̄ denier. B. 4. T. B. 5.
277. — C.N.V.T. aux quatre extrémités d'une croix; dans les cantons le mot: REX.
 R̄. † CVN - NET - TI. Petite croisette cantonnée de trois points.
 R̄ denier. B. 10 et 12. T. B. 15.
278. — C. N. V. T. aux quatre extrémités d'une double croix dont la petite cantonnée de quatre points; dans les cantons le mot: REX.
 R̄. † MIRABILA.FECIT.. Croisette cantonnée de deux points.
 R̄ denier. B. 8. T. B. 10 et 12.
279. — REX. Croix terminée par quatre croisettes.
 R̄. SI. VS. REI. EF. Petite croisette cantonnée de huit points.
 R̄ denier. B. 8. T. B. 10 et 12.
280. — C. N. V. T. aux quatre extrémités d'une double croix la petite cantonnée de quatre points; dans les cantons le mot: REX.
 R̄. MIRABILIA.FC. Croisette cantonnée de deux points.
 R̄ denier. B. 6. T. B. 8 et 10.
281. — DIISDS. REX en trois lignes.
 R̄. MIRABILIA.FECIT. Croisette cantonnée de deux points.
 R̄ denier. B. 6. T. B. 8 et 10.
282. XEINNRVNONDV. Croix.
 R̄. AVENTOVVICH. Monogramme Carolin. R̄ denier. B. 40. T. B. 60.
Metz (évêques). — *Theoderic I^{er}* (965 — 984)
283. SCA.METTIS.DEODERIC.EPS. Temple.
 R̄. IMP.RT. AVG. Croix cantonnée de O.T.T.O. (de Saulcy supp^t n° 4).
 R̄ denier. B. 30. T. B. 35.
-

Troisième race

ROIS CAPÉTIENS

HUGUES-CAPET, Roi (987 — 996)

284. **Beauvais.** — HERVEVS.HVGO.REX. Croix cantonnée de deux points.
 R̄. BELVACVS. CIVITAS. Dans le champ CROLS en monogramme. (Monnaie épiscopale frappée par l'évêque Herivée de Beauvais.) (Hof. n° 9.) R̄ denier. 2. 3. 5. 8. B. 12. 15. 20. 25. T. B. 30 et 40.
285. — Mêmes légendes et mêmes types. (H. n° 10.)
 R̄ obole. 2. 5. 8. 10. B. 12. 15. T. B. 25. 30 et 40.

Toutes ces monnaies, provenant de la trouvaille de Beauvais étaient généralement très mal frappées, une pièce belle et bien complète des deux côtés vaut de 30 à 40 fr.

MONNAIES SEIGNEURIALES SOUS HUGUES CAPET

Normandie (duché). — *Légendes complètement barbares*

286. Croix cantonnée de quatre besants.
 R̄. Un fronton haussé; au dessous un jambage allongé de deux traits transversaux; à la hauteur du fronton deux billettes au dessus des annelets (P.D. n° 147). R̄ denier. 2 et 3.

Anjou (comté). — *Foulques Nerra* (987 — 1040)

287. GRATIA. DT COMES. Monogramme de Foulques (FVLCO).
 R̄. ANDEGAVIS: CIVIS. Croix. (N° 1463). (Pl. XXII n° 7 var).
 R̄ denier. 8 et 10. B. 15.

Touraine. — *Saint-Martin de Tours*

288. SCS MARTINVS. Temple carlovingien sans croisette.
 R̄. TVRONIS CIVITAS. Croix. R̄ denier. 3. B. 5.

Blois (comté). — *Anonymes*

289. BLESIANIS CSTO. Croix.
 R̄. Sans légende. Tête de profil, dégénéré; couronne crénelée; bandelette double terminée par un besant; devant le profil, une croisette ayant un besant au-dessous. (P.D. n° 1678.) (Pl. XXIII n° 31 var.)
 R̄ grand denier. 3. B. 5. T. B. 6 et 8.

Auvergne. — *Brioude.*

290. VLELMO COMS. Croix.
 R̄. BRIVITES. Monogramme. (P. D. n° 2220). (Pl. XXIII n° 31).
 R̄ denier. 2. B. 3 et 4. T. B. 6.
291. — MONETA. Croix. 5

ᚠ. SCE MARIAE. Rosace à six branches non arrondies. (P.D. n° 2224).
 ᚠ denier. 2. B. 3. T. B. 4.

Aquitaine (duché). — *Bernard Guillaume* (984 — 1010)

292. GVIVEVMS. Trois croisettes; au-dessous un anneau.

ᚠ. BVRDEGMV. Croix. (P.D. n° 2726). ᚠ denier. 10. B. 15. T. B. 25.

293. GVILILMO. Quatre croisettes.

ᚠ. BURDEGIILA. Croix. ᚠ denier. B. 10 et 12. T. B. 15 et 20.

Picardie (comté). — *Amiens. Anonymes*

294. ISIANVMAI? Légende barbare. Croix avec un besant.

ᚠ. ISIANVMAI? Légende barbare. PAX. (P.D. n° 6407.)
 ᚠ denier. 2 et 3. T. B. 4 et 6.

Soissons (évêques). — *Anonymes*

295. EDEDEPEDE. Plusieurs lettres liées. Temple à quatre colonnes.

ᚠ. DEDEDED PEEE. Croix dans un grenetis à losange et cantonnée de quatre besants. (P.D. n° 6479). ᚠ denier. B. 15.

Metz (évêques). — *Adalbéron II* (984 — 1004)

296. ADELBERO. Tête à gauche.

ᚠ. METTIS. Temple. ᚠ denier. 20. B. 30.

ROBERT LE PIEUX, Roi (996 — 1031)

297. **Macon**. ROT : BER : TVS. Dans le champ R. entre trois globules.

ᚠ. MATISEONVM. Croix. (H. n° 9.) ᚠ obole. 100. T. B. 150. F. D. C. 200.

298. **Laon**. ROBBE... AI... Buste couronné du roi.

ᚠ. ADALBER... OIXER Buste de l'évêque de face. (II. n° 10.)
 ᚠ denier. 5. 10. 15. B. 20. 25. 30 et 40.

Ces pièces sont généralement incomplètes et mal frappées.

299. **Paris**. ROTBERTVS. Dans le champ REX.

ᚠ. PARISIVS CIVITAS. Croix. (H. n° 2) pièce ébréchée.
 ᚠ obole 100.

MONNAIES SEIGNEURIALES SOUS ROBERT II

Normandie (duché). — *Légendes barbares*

300. Croix cantonnée de quatre besants.

ᚠ. Quatre frontons, dont deux renversés, liés par quatre poteaux. (P.D. n° 168 var.) ᚠ denier. 4. 5. et 6.

Maine (comté). — *Herbert I^{er}* (1015 — 1036).

301. COMES CENOMANNIS. Monogramme d'Herbert.

ᚠ. SIGNVM DEI VIVI. Croix cantonnée de deux besants aux 1^{er} et 2^e, de l'alpha et de l'oméga aux 3^e et 4^e. (P.D. n° 1548). (Pl. XXIII n° 56). ᚠ denier. 50 c. et 1. T. B. 2.

Touraine. — Saint-Martin de Tours

302. SCS MARTINVS. Temple.

ᚠ. TVRONVS CIVI. Croix. (P.D. n° 1631.) ᚠ denier. 50 c. et 1. T. B. 2.

Blois (comté). — Anonymes

303. BEISIS. CASTRO. Croix.

ᚠ. Tête de profil dégénérée. (P.D. n° 1690.) ᚠ denier 50 c. B. 1. T. B. 2.

Chartres (comté). — Anonymes

304. CARTIS CIVITAS. Croix.

ᚠ. Type chartrain simple, avec trois besants, un au centre et un dessus et dessous; à droite, trois petits pieux. (P. D. n° 1731). (Pl. XXIII n° 50 var). ᚠ grand denier. 1. B. 2. T. B. 3.

Chateaudun (vicomté). — Anonymes

305. DYNIO CA TLLI. Croix.

ᚠ. Type chinonais dégénéré, avec un besant au centre et accosté de deux croisettes. (P.D. n° 1826.) (Pl. XXIV n° 70 var). ᚠ grand denier. 2. 4. T. B. 6.

Déols-Châteauroux (seigneurs). — Eudes l'Ancien (1012-1037)

306. ODO DVX. Croix.

ᚠ. DOLEO CIVES. Monogramme carolin très dégénéré. (P.D. n° 1922.) ᚠ denier. 2. B. 4.

307. — ODO DVX. Croix avec deux besants attachés aux 1^{er} et 2^e cantons.

ᚠ. DOLEO CIVES. Monogramme encore plus dégénéré; il ne reste plus qu'un jambage à droite et à gauche, un troisième au-dessous, et un O au-dessus. (P. D. n° 1924.) ᚠ denier. 2. B. 3. T. B. 4.

308. — ODO. DVX. Croix.

ᚠ. DOLEO CIVES. Dans le champ, les lettres NI; au-dessous, E; au-dessus, une croisette. (P. D. n° 1926.) ᚠ denier. 2. B. 3 et 4.

309. — ODO : DVX. Croix.

ᚠ. O DOLEO CIVES. Etoile à cinq pointes. (N° 1929.) ᚠ denier. B. 3. T. B. 5.

Issoudun (seigneurs). Eudes l'Ancien (1012 — 1018)

310. ODO SENIOR en légende rétrograde. Croix.

ᚠ. EXOLDVN. CATRO. Dans le champ grand A; au-dessous, un annelet. (P. D. n° 1974.) ᚠ denier. 30. B. 50.

Saint-Aignan (seigneurs). — *Anonymes*

311. SANCTI AIGNAINO. Croix cantonnée de 4 besants et en ayant un 5^e au centre
 ᚾ. Tête de profil à droite dégénérée, devant la face une croi-
 sette. au-dessous 1 anneau en croix. (P. D. n° 2042.)
 ᚾ denier. 6. 8. B. 15. T. B. 20.
312. — SANCTI AIGNAINO. Même croix.
 ᚾ. Même tête. ᚾ obole. 10. 15. B. 25.

Narbonne (vicomté). — *Raimond-Bérenger* (1023 - 1067)

313. BERNGARI. Croix.
 ᚾ. NARBONA C. Trois annelets et une croi-
 sette au-dessous. (P. D. n° 3751.) ᚾ denier. B. 20 T. B. 30.

Sens (comté). — *Renaud II* (1012 — 1855)

314. — SENONES CT. Croix.
 ᚾ. Deux croi-
 settes opposées entre deux grenetis ; croix dans
 le champ. (P. D. n° 5913.)
 ᚾ grand denier. 50. 1. T. B. 2. F. D. C. 3.

Plusieurs variétés.

Reims (archevêques). — *Eudes II* (1019 — 1037)

315. DODVOC.. Tête de face.
 ᚾ. ... OCOM... Croix. (P. D. n° 6053.) ᚾ denier. B. 25.

Soissons (Abbaye de Saint-Médard). — *Anonymes*

316. E.S.B.ESDEBESA. Étendard, au-dessous une croi-
 sette.
 ᚾ. SCL.MEDARDI.CAPVT. Tête informe de profil à droite. (P.D.
 n° 6507.) ᚾ denier. B. 3. T. B. 4. 5. 6.
317. — E.S.B.ESDEBESA. Étendard avec croi-
 sette au bas.
 ᚾ. SCL.MSVCR.CAPVT. Tête informe de profil à droite. (P.D. n° 6512.)
 ᚾ obole. B. 8 et 10.

Metz (évêques). — *Théodoric II* (1004 — 1046)

318. DEODERICVS. EPS. Croix cantonnée de quatre besants.
 ᚾ. Dans le champ : METTIS. ᚾ denier. 10. B. 12.
319. — DEODERICVS. EPS. Buste à gauche.
 ᚾ. METTIS=CIV... Croix cantonnée de quatre besants. (de S. Pl. I
 n° 2.) ᚾ denier. B. 12.

HENRI I^{er}, Roi (1031 — 1060)

320. Paris. HANIRICVS. REX. Dans le champ Alpha et Oméga sus-
 pendus.
 ᚾ. PAISIVIS. CIVITAS. Croix. (H. n° 1.) ᚾ denier. 50. B. 80. T. B. 120.

321. — **Mêmes légendes et mêmes types.** (H. n° 3.) (Pl. V. n° 12).
 Ɱ obole. 60.
322. **Chalon-sur-Saône.** HEINRICVS. REX. Croix.
 Ɱ. GAVLON. CVITAS. Dans le champ B. (H. n° 4.) (Pl. V n° 13).
 Ɱ denier. B. 100.
323. **Senlis.** HENRICVS REX. O. Croix.
 Ɱ. SINLECTIS CVTAS. Monogramme carlovingien dégénéré
 (H. n° 3.) Ɱ denier. 60. B. 100.

MONNAIES SEIGNEURIALES SOUS HENRI I^{er}

Normandie (duché). — Anonymes

324. Légende barbare ROTVMAGVS. Croix.
 Ɱ. Fronton de temple. Ɱ denier. 1. B. 2. T. B. 3.

Anjou (comté). — Geoffroi II (1040 — 1060)

325. GOSFRIDVS COIS. Croix avec l'oméga au 4^e et l'alpha au 3^e.
 Ɱ. VRBS AIDGGV. Monogramme de Foulques. (P. D. n° 1467.)
 (Pl. XXII n° 8). Ɱ grand denier. 1. B. 2. T. B. 3.
 Plusieurs variétés de légendes, etc.

Maine (comté). — Herbert II (1054 — 1062)

- 326 bis. COMES CENOMANNIS. Monogramme d'Herbert.
 Ɱ. SIGNVM DEI VIVI. Croix cantonnée de 2 besants 1 et 2^e et d'al-
 pha et oméga 3 et 4^e. (P. D. n° 1578.) (Pl. XXIII n° 56 var).
 Ɱ denier. B. 50 c. 1. T. B. 2.
 Plusieurs variétés de monogramme.

Touraine. — Saint-Martin de Tours

327. SCS. MARTINVS. Temple ou Chatel.
 Ɱ. TVRONVS CIVI. Croix. (P. D. n° 1634.) Ɱ denier. B. 2. T. B. 3.
328. — SCS MARTINVS. Châtel des tournois.
 Ɱ. TVRONVS CIVI. Croix. (P. D. n° 1632.) Ɱ obole. 10. B. 20.

Châteaudun (vicomté). — Anonymes

329. DVNIS. CAS TIII. Croix.
 Ɱ. Tête barbare, type chinonais; accostée d'un s et de deux
 croisettes; au centre un besant. Ɱ denier. 2. 3. T. B. 4.
330. — DVNIC∞ : A∞III. Croix cantonnée au 2^e d'un s et au 3^e d'un
 anneau.
 Ɱ. Tête barbare, accostée d'un s et d'une croisette; au centre
 un anneau. Ɱ obole. F. 2. B. 4. T. B. 6.

Issoudun (seigneurs). — *Anonymes*

331. DTR.ES. v. Dans le champ grand M oncial ou oméga dégénéré; au-dessous un large anneau.
 R. XDO † RGT. Croix. (P.D. n° 1984 var.) R denier. 8. 10 et 12.
332. — DT RES v. Dans le champ grand M oncial ou oméga dégénéré; au-dessus un trait; au-dessous un large anneau.
 R. RDO † XET. Croix. (P.D. n° 1580.) R obole. 6 B. 10.

Auvergne (évêques). — *Clermont*

333. ARVERNA. Dans le champ, VRBS en forme de croix.
 R. SCA MARIA. Croix. (P.D. n° 2241.) R denier. B. 15.

Aquitaine (duché). — *Gui-Geoffroi (1052 — 1686)*

334. GODERIDVS COMES. Croix.
 R. BVRDECAIE. Deux croisettes: au-dessus, un anneau; au-dessous, un besant. (P.D. n° 2736.) R denier. T. B. 50.
335. — GOFREDVS CO. Croix.
 R. AQTIVANIE. Dans le champ, REX en triangle. (P. D. n° 2737.) R denier. 15. B. 30.

Béarn (vicomtes). — *Centulle III? (1012 — 1058)*

336. CENTVILLO COM'. Croix cantonnée d'un besant aux 1^{er} et 2^e.
 R. ONOR FORCAS. Dans le champ, PAX. (P.D. n° 3233.) (Pl. 22 n° 25.) R denier. B. 50 c. T. B. 1. F. D. C. 2.
337. — Mêmes légendes et même type. (P.D. n° 3235.) R obole. 50. C. B. 1. T. B. 2. F. D. C. 3.

Carcassonne (comté). — *Roger (1050-1060). Roger (1050-1064)*

338. ROIGER. Dans le champ YO.
 R. PETRVS. Croix cantonnée de quatre besants. (P.D. n° 3786.) R denier. B. 30 et 40.

Toulouse (comté). — *Pons. (1037 — 1060)*

339. PONCIO COHES. Croix chrismée et cantonnée de deux points.
 R. AIANRBO. Dans le champ, le mot REX disposé en triangle. (P.D. n° 3661.) R obole. T. B. 60.

Albi (vicomté). — *Raymond*

340. RAIMVND. Croix.
 R. ALBIECI. Dans le champ, VICOC. ((P.D. n° 3889.) (Pl. XXII n° 2.) R denier. 1. T. B. 2. F. D. C. 3.
341. — Mêmes légendes et mêmes types. (P. D. n° 3890.) R obole. 15.

Vienne (archevêché). — *Anonymes*

342. S.MAVRICIVS. Croix.

- ᚠ. VRBS. VIENNA. Monogramme de Henri. (P. D. n° 1820.)
 ⱶ denier. T. B. 4 et 6.

Lyon (archevêché). — *Anonymes*

343. PRIMA SEDES. Dans le champ, L. G. au-dessus une barre.
 ᚠ. GALLIARV. Croix pattée. (P. D. n° 5028.) ⱶ denier. 2. B. 3.
344. — PRIMA SEDES. Même type.
 ᚠ. GALLIARV. Croix coupant la légende. (P. D. n° 5029.)
 ⱶ denier. 3. B. 5 et 6. T. B. 10.

Troyes (comté). — *Eudes II, comte de Champagne* (1048-1063)

345. GRACIA DI RES. Monogramme carolin dégénéré.
 ᚠ. TRECAS CIVI : Croix. (P. D. n° 5935.) ⱶ denier. 2. B. 3. T. B. 4.

Meaux (évêques). — *Gautier I^{er}*. (1045 — 1082)

346. GALTERIVS PESV. Dextre bénissante.
 ᚠ. MELDIS CIVITA. Croix. (P. D. n° 6006.)
 ⱶ denier. 2. 3. B. 4. T. B. 6 et 8.
347. Mêmes légendes et mêmes types. (P. D. n° 6008.) ⱶ obole. 20.

Beims (archevêques). — *Gervais du Château-du-Loir* (1058-1067)

348. GERVASI en monogramme. Légende : ARCHIPRAESVLIS.
 ᚠ. REMENSIS NVMMVS. Trois besants. Croix cantonnée d'un lis
 au 2° et d'un besant au 3° (P. D. n° 6058.)
 ⱶ denier. 15. B. 25. T. B. 40.

Vermandois (comté). *Anonymes*

349. MARTIR en une seule ligne dans le champ ; en légende circulaire : CORONATVS.
 ᚠ. Sans légende. Figure bizarre assise. (P. D. n° 6685.)
 ⱶ denier. 4. B. 6.

Ponthieu (comté). — *Gui I* (1053 — 1100)

350. VVIDO COMES. Croix.
 ᚠ. AVILVSIGI... (L retourné). Croisette entre deux pieux fourchés
 et deux fois le mot OTO. ⱶ denier. 15.
351. — VEI OMOCIOV. Croix cantonnée d'un besant aux 2° et 3°.
 ᚠ. ABATISVILLA en légende rétrograde. Croix ayant aux extrémités
 deux T et deux croissants, cantonnée de quatre doubles
 croissants engagés. (P. D. n° 6694.) ⱶ denier. 20.

Metz (évêques). — *Adalbéron III* (1046 — 1073)

352. *Epinal*. ADELBERO.EPS. Croix cantonnée de : S-PI-N-AL.
 ᚠ. SCS. STEPHANVS. Saint Etienne à genoux, la tête nimbée et
 les bras élevés dans la posture d'un suppliant. (S. Pl. 1 n° 5.)
 ⱶ denier. B. 12.

353. — ADELBERO.EPS. Dans le champ une croix cantonnée de M-ET-T-IS.
 R. STEPHANVS. Saint Etienne à genoux, la tête nimbée et les mains jointes. (S. n° 4.) R denier. B. 10.
354. Mêmes légendes et mêmes types. R obole. B. 20.
355. ADELBERO EPS. Entre deux grenetis 2° légende : METTIS. Dans le champ une croix cantonnée de quatre besants.
 R. SCS. STEPHANVS. Saint Etienne à genoux, la tête nimbée et les mains jointes. (S. n° 6.) R denier. B. 20.
- Verdun (évêques). — Thierry (1047 — 1088)**
356. TIEDERIC EPS. Buste à droite tenant une crosse.
 R. VIRIDVNM. Edifice à deux tours. R denier. B. 10.
357. — TEODERIC'EPS. Croix avec un besant, aux extrémités des branches.
 R. VRBS CLAVORV. Dans le champ : S. MARIA en deux lignes. R denier. 8. B. 15.
358. TEODERIC EPS. en trois lignes.
 R. MARIA VIRGO. en 3 lignes en croix, dessous 2 étoiles. (Frappe barbare.) R denier. 3 et 5.
359. TEODERIC EPS en 3 lignes.
 R. MARIA VIRGO en 4 lignes et en croix. R denier. 4 et 6.
360. — TEODERIC EPS en trois lignes.
 F. MAR-A VIRGO en trois lignes et en croix; dessous deux croisettes. R denier. B. 6.
361. TEODERIC.EPS. en trois lignes.
 R. MA. VIR en deux lignes, dessous une étoile. R denier. 1. B. 2. T. B. 3 et 4.
362. TEODERIC EPS. en trois lignes.
 R. MARIA VIRGO. en 5 lignes formant la croix et cantonnées de quatre besants. R denier. T. B. 6.
363. — TEODERI EPS. en trois lignes.
 R. MARIA VIRGO. en 5 lignes formant la croix. R denier. B. 4.
364. — TIEDERICVS. EPS. Croix cantonnée de quatre besants.
 R. SCA.MARIA. Tête voilée et nimbée de la Vierge. R denier. B. 4.
365. — TEODERIC EPS en trois ligens.
 R. MARIA VIRGO en 5 lignes formant la croix. R obole. B. 6.
366. — TIEDERICVS EPS. — Croix avec besants aux extrémités.
 R. SCA.MARIA. Tête voilée et nimbée de la Vierge. R denier. 2. B. 4. T. B. 6.

367. — TIEDERIVCS EPS. Croix.
 ᚠ. S CA. MARIA. Tête voilée et nimbée de la Vierge.
 ᚠ denier. B. 4.
368. — Mêmes légendes et mêmes types, des besants aux extrémités de la croix.
 ᚠ obole. 6. T. B. 10.

PHILIPPE I^{er}, Roi (1060 — 1108)

369. Paris. PHILIPVS REX. Dans le champ. A et oméga
 ᚠ. PARISIVS CIVITAS. Croix. ᚠ denier. 15. B. 30. T. B. 50.
370. Orléans. D-I.DEXTRA.BE. Portail surmonté d'un anneau entre deux globules et accosté des lettres C et H.
 ᚠ. AVRELIANIS CIVITA. Croix. (H. n° 7.) ᚠ denier. 10. B. 15.
371. — D-I.DEXTRA.BE. Portail dégénéré entouré des lettres NETAECI.
 ᚠ. AVRELIANIS.CIVITAS. Dans le champ croix avec A et oméga suspendus. (H. n° 9.) ᚠ denier. 10. B. 15. T. B. 20.
372. — D-I.DE.REX.RHE PVS. Portail dégénéré accosté des lettres HERX.
 ᚠ. AVRELIANIS CIVITAS. Croix à laquelle sont suspendues deux croisettes. (H. n° 11.) ᚠ denier. 20.
373. — PHIEPVS.X.RET.D-I. Portail accosté de deux croisettes.
 ᚠ. AVRELIANIS.CIVITA. Croix (H. n° 13.)
 ᚠ denier. B. 15. T. B. 25.
374. Etampes. PHIEPVS.X.REX-I. Portail dégénéré accosté des lettres IC. RIS.
 ᚠ. CASTELLVM,STAMPIS. Croix cantonnée de deux s. (H. n° 17.)
 (Pl. V, n° 19.) ᚠ denier. 10 et 15. B. 25.
375. — PHIEPVS.X.REX.D-I. Même portail accosté des lettres DE.XA.
 ᚠ. CASTELLVM.STAMPIS. Croix cantonnée de A et oméga. (H. n° 16, var.) (Pl. V, n° 20.) ᚠ obole. 25. T. B. 50.
376. Nantes. SILIPVS REX. Deux croisettes et deux annelets.
 ᚠ. MEDANTEVN CAT. Croix (H. n° 20).
 ᚠ denier. 6. 10. B. 15. T. B. 25.
377. Senlis. PHILIPPVS.REX. Croix cantonnée de deux c.
 ᚠ. CIVITAS SILNECTIS. Croix accostée des lettres CGISI. (H. n° 21.)
 ᚠ denier 30. B. 50.
378. — Même type ; mais la croix accostée des lettres VETS. (H. n° 22, var.)
 ᚠ obole. 15. B. 30.
379. Chateldon (Puy-de-Dôme). PHILIPPVS.REX. Monogramme des deniers du Mans.

- ᚠ. DON.CASTELLVM. Croix cantonnée de A et oméga (H. n° 19 ?)
 ᚠ denier. 30. B. 50.
380. Dreux. PILIP-S.REX.I. Temple.
 ᚠ. DRVCAS.CASTA. Croix cantonnée de deux c. (H. n° 27).
 ᚠ denier. 10. B. 15. T. B. 25.
381. Montreuil. PHILIPPVS REX. Croix cantonnée de c. T. c. s.
 ᚠ CASTRA MOSTRA. Temple figurant un chatel à deux étages.
 ᚠ denier. 25. B. 40.
382. — La même pièce plus barbare avec CASTRA MOONTA.
 ᚠ denier. 25.
383. Mâcon. PILIPVS.RX. Croix évidée en losange au centre et
 cantonnée de quatre globules.
 ᚠ. MATISCON. Dans le champ s cantonnée de 2 globules. (H.
 n° 31.) (Pl. XXV, n° 101.) ᚠ denier. 10. B. 15. T. B. 25.

MONNAIES SEIGNEURIALES SOUS PHILIPPE I^{er}.

Normandie (duché). — Anonymes

384. ROTOMAGV^o. Cercle ayant au milieu une croix cantonnée
 de quatre besants.
 ᚠ. Sans légende. Cercle avec quatre branches terminées par
 de larges anneaux ; à l'extrémité de chaque branche, un petit
 fronton de temple avec un point au centre. (P. D. n° 132.)
 ᚠ denier. 10. B. 12

Bretagne (duché). — Conan II (1062 — 1066)

385. CONANVS COMES. Monogramme dégénéré d'Erbert du Mans.
 ᚠ. REDONIS CIVITAS. Croix pattée. (P. D. n° 216.)
 ᚠ denier. 1. B. 2. T. B. 3.

HOEL II (1066 — 1084)

386. — DVX BRITANIAE. Monogramme très compliqué et double.
 ᚠ. REDONIS. CIATTAS. Croix pattée. (P. D. n° 240.)
 ᚠ denier. B. 20 et 30.
 Plusieurs variétés.
387. — DVX BRITANIAE. Dans le champ HL, au-dessus oméga
 dégénéré et au-dessous deux besants.
 ᚠ. REDONIS CIVITAS. Croix pattée. (Caron n° 6.) ᚠ
 denier. 60 B. 80. T. B. 120

ALAIN IV (1084 — 1112)

388. — ALANVS DVX. Rosace formant les rudiments de la croix
 ancrée.
 ᚠ. REDONIS CIVIT. Croix pattée. (P. D. n° 264.)
 ᚠ denier. 20. T. B. 45.

Penthievre (comté). — *Etienne I* (1093 — 1138)

389. STEPHAN COM. Croix pattée, cantonnée d'une étoile aux 1 et 2^e.
 R̄. GVINGAMP : Profil informe à droite ; étoile devant la bouche. (P. D. n° 1436.) R̄ denier. 1. B. 2 et 3.
390. — STEPHAN COM. Croix pattée, cantonnée d'une étoile aux 1 et 2^e.
 R̄. GVINGAMP. Profil informe, à droite. (P. D. n° 1432.) (Pl. XXIV, n° 83, var.) R̄ denier. 1. B. 2 et 3.
391. — STEPHAN COM. Croix pattée cantonnée d'une étoile aux 1^{er} et 2^e.
 R̄. GVINGAMP. Profil informe à droite. (P. D. n° 1441.) R̄ denier. 50 c. 1. T. B. 2.
392. — Variété de la même pièce le profil plus arrondi, un besant devant la bouche. (P. D. n° 1446.) R̄ denier. 2. B. 4.

Anjou (comté). — *Foulques IV* (1060 — 1109)

393. FVLCO COMES. Croix ; l'oméga au 2^e et l'alpha au 4^e.
 R̄. VRBS AIDCCSV. Monogramme renversé. (P. D. n° 1498.) R̄ denier. 1. B. 2. T. B. 3.
- Plusieurs variétés.
394. — La même monnaie avec VRBS ANDECAVS. (P. D. n° 1506.) R̄ denier. 2. B. 4. T. B. 8.

Chartres (comté) — *Anonymes*

395. CVRTIS CIVITAS. Croix avec un besant au 3^e.
 R̄. Type chartrain avec trois besants (P. D. n° 1734.) (Pl. XXIII n° 50 var.) R̄ denier. 1. B. 2 et 3.
- Plusieurs variétés.

Vendôme (comté). — *Anonymes*

396. VDON CAOSTO. Croix.
 R̄. Type de la tête dégénérée, les trois besants remplacés par un anneau, une croix et un croissant entre 2 anneaux s droit (P. D. n° 1779.) R̄ denier. 1. B. 2.
397. — Mêmes types la lettre s couchée (P. D. n° 1782.) R̄ obole. 2. B. 4.
398. — VINDONIO CASTO. Croix cantonnée d'un croissant au 2^e et d'un besant au 4^e.
 R̄. Type vendômois ; au-dessus, un croissant ; à gauche, quatre pieux avec un s couché ; au centre, une croix ; au-dessous, bandelette bifurquée avec un astérique (P. D. n° 1784.) R̄ obole. 4 et 6. B. 10.

Chateaudun. (vicomté). — *Anonymes*

399. DVNICASTILI. Croix cantonnée au 2° d'un anneau et au 3° d'un s renversé.

ᚱ. Tête dégénérée, un s au-dessus, un anneau au centre et une croix au-dessous; à droite un M gothique. (Pl. xxiv n° 70.)
 ᚱ denier. 4 et 6. B. 10.

Issoudun (seigneurs). — *Anonymes*

400. DT R. E. S. Dans le champ grand M oncial ou oméga dégénéré, au-dessus un trait, au-dessous un large anneau.

ᚱ. OGRXET. Croix cantonnée d'un point aux 2° et 4° (P. D. n° 1984.)
 ᚱ denier. 6. B. 10.

GEOFFROI (1092)

401. — COFRIGVS. Dans le champ grand M oncial ou oméga dégénéré, au-dessus un trait; au-dessous un large anneau. Croix.

ᚱ. XOLIQVNI. Croix (P. D. n° 1987).
 ᚱ denier. 15. B. 25.

Gien (comté). — *Geoffroi II* (1093—1112).

402. GOSVDVS COS. Croix cantonnée de l'alpha dégénéré au 2° et de l'oméga au 4°; ces deux signes attachés à la croix.

ᚱ. GIEMIS CA. Monogramme renversé de Foulques d'Anjou, identique avec celui de Geoffroi. Le c placé à droite est droit; l'o bien ouvert. (P. D. n° 1998.) (Pl. xxiv n° 87 var.)
 ᚱ denier. 50 c. B. 1. T. B. 2.

403. — Mêmes types (P. D. n° 1997) ᚱ obole. 1. B. 2. T. B. 3.

404. — Mêmes types, mais l'alpha au 3° et l'oméga bien formé au 4°. (P. D. n° 1997). var.. ᚱ obole. B. 2. T. B. 3.

Auvergne.

405. Le Puy. Légende indéchiffrable. Croix à branches arrondies.

ᚱ. Légende indéchiffrable. Rosace à 6 branches arrondies (P. D. n° 2231). (Pl. xxiv n° 80 var.) ᚱ denier. 50 c. B. 1. T. B. 2.

406. — Sans légende. Croix.

ᚱ Rosace à 6 branches (P. D. n° 2229). ᚱ obole. 1. B. 2. T. B. 4.

Toulouse (comté). — *Guillaume IV* (1060 — 1088.)

407. VVIELMO COME. Croix.

ᚱ. TOLOSA CIVI. Dans le champ, VGO; le G dégénéré arrive déjà à la forme de la crosse. (P. D. n° 3674). ᚱ denier 20. B. 30

408. — Même légende. Croix cantonnée d'un s au 2°

ᚱ. Même revers l'o est remplacé par une croix (P. D. n° 3676). ᚱ denier. 20. B. 30. T. B. 60.

RAYMOND IV (1088—1105.)

409. — RAMONCO. Buste de profil à droite.

- ᚠ TOLOSA CI. — Buste de profil à droite. (P. D. n° 3680).
 ᚠ denier. T. B. 120
410. — Mémes types. (Caron n° 312) ᚠ obole. T. B. 150.
411. — RAIMVND. Croix.
 ᚠ. TOLOSA CIVI. Dans le champ. v. G. T. en croix.
 ᚠ denier. T. B. 60.

BERTRAND (1105—1112.)

412. — BERTRAN COME. Croix simple.
 ᚠ. TOLOSA CIVI. Dans le champ, s. o. v. en triangle avec un
 besant au centre (P. D. n° 3682). ᚠ denier. 10. T. B. 15.
413. — Même type. (Caron n° 313) ᚠ obole. 12. B. 20. T. B. 40.
414. — BERTRAN COM. Croix cantonnée d'un anneau au 4^e.
 ᚠ. TOLOSA CIVI. Croix à pied, accostée de deux annelets.
 (P. D. n° 3683). ᚠ denier. B. 6. T. B. 12 et 15.
415. — Mémes types. (id n° 314). ᚠ obole. 30. B. 40. T. B. 60.

Narbonne (vicomté). — *Pierre I^{er}* (1079 — 1085)

416. PETRVS EPOS. Croix.
 ᚠ. NARBONA. C. Dans le champ, quatre annelets. (P. D. n° 3752).
 ᚠ denier. 20. T. B. 30.

AIMERI I^{er} (1080 — 1105) ou AIMERI II. (1105 — 1134)

417. — EIIAIIICVS Croix.
 ᚠ. NANONA. CIV. Dans le champ, quatre annelets. (P. D. n°
 3754.) ᚠ denier. B. 40. T. B. 60.

Besançon (archevêché). — *Hugues II* (1067 — 1085)

418. S STEP HANVS. Main bénissante.
 ᚠ. CRISOPOLIS V. Croix. (P. D. n° 5365.)
 ᚠ grand denier. 4. B. 5. T. B. 8

HUGUES III (1085 — 1100)

419. — S. STEPHANVS. Main bénissante.
 ᚠ. VESONTIVM. Croix cantonnée du mot HVGO. (P. D. n° 5367.)
 ᚠ denier. 3. B. 5. T. B. 8.
420. — B STEPHANI. Main bénissante.
 ᚠ. NIGRA PORTA. Portail surmonté d'une croix. (P. D. n° 5370.)
 ᚠ denier. B. 6. T. B. 8 et 10.

Cluny (abbaye). — *Anonymes*

421. CLVNIACO CENOBIO. Croix.
 ᚠ. PETRVS ET PAVLVS. Dans le champ, une clef. (P. D. n° 5596.)
 (Pl. XXIII n° 59). ᚠ denier. 5. B. 8. T. B. 10.

Bourgogne (duché). — *Eudes 1^{er}*, (1078 — 1102)

422. ODO DVX BVRG : . Croix pattée et fichée, ayant un anneau à trois de ses extrémités.
 Ṛ. DIVON CASTRI. Croix cantonnée de quatre besants. (P. D. n° 5656.) Ṛ denier. 25. T. B. 40.

Auxerre (comté). — *Anonymes*

423. — AYTSIOBENCI. Croix à pointes.
 Ṛ. Croix à pointes; trois pointes, dans le double grenetis. (P. D. n° 5882.) Ṛ denier. B. 1. T. B. 2.
424. — Mêmes types. (P. D. n° 5883.) Ṛ obole. 5. B. 8.
425. — Même pièce, deux besants dans le double grenetis. (P. D. n° 5884.) Ṛ obole. 1 et 2. B. 3.
426. — Autre variété sans points ni besants. Ṛ obole. 4. B. 8.

Champagne. Troyes (comté). — *Thibaut 1^{er}* (1063 — 1089)

427. PETVS EPICOPVS. Monogramme.
 Ṛ. TRECAS CIVITEBO. Croix. (P. D. n° 5946.) Ṛ denier. 10. 15. B. 20.

Provins et Sens. — *Anonymes*

428. — P RIVINS CATO. Monogramme composé d'une fasce ayant un E au bout de sa branche à droite; au-dessous un autre E tourné à gauche; devant une espèce de croissant, au-dessous une croix entre deux annelets.
 Ṛ. SENONS. CIVI. Croix. (P. D. n° 5959.) Ṛ denier. 6. 8. T. B. 10

Reims (archevêché). — *Raoul* (1106 — 1124)

429. — RODLF. En monogramme; autour, ARCHIEPI.
 Ṛ. NVM REMSIS (un trait sur l'M). Croix cantonnée de deux fleurs de lis et de deux besants. (P. D. n° 6064.) (Pl. XXV n° 131 var.) Ṛ denier. 10. B. 15.

Noyon (évêché). — *Radbod II* (1068 — 1098)

430. ADB... Dans le champ EPS.
 Ṛ. NOVIOMVS. Croix cantonnée de deux oméga. Ṛ denier. 60. B. 80.

Corbie (abbaye). — *Evrard* (1096)

431. EVIRARDVS ABBAS. Crosse entre l'alpha et l'oméga.
 Ṛ. S. PETRVS APIS. Croix. (P. D. n° 6554.) Ṛ denier. 35.
432. — EVVRADVS. ABBAS. Crosse entre l'alpha et l'oméga.
 Ṛ. CORBEIA. Croix. (P. D. n° 6559.) Ṛ obole. B. 20. T. B. 30.

Lorraine (cité de Metz)

433. Tête à gauche couverte d'une calotte ou plutôt d'un diadème.

ῥ. Croix pattée, cantonnée de : M. H. T. IS. (De Saulcy. n° 1.)
 ῥ denier. 10. B. 15. T. B. 20.

434. — Tête diadémée à gauche.

ῥ. Croix pattée, cantonnée de : M. H. T. IS. (Id. n° 3.)
 ῥ denier. B. 20.

435 — La même monnaie avec la tête plus jeune et diadémée
 à droite.
 ῥ denier. B. 20. T. B. 20.

Metz (évêché). — *Hériman* (1073 — 1090)

436. HERIMANN. EPS. Croix.

ῥ. S. STEPHANVS. Buste de saint Etienne à droite. (De S. sup.
 n° 63.) ῥ denier. 20. T. B. 3 0.

437. — La même monnaie; mais le buste à gauche. (Id. n° 64.)
 ῥ denier. 15. B. 20. T. B. 30.

Verdun (évêché). — *Richer* (1088 — 1107)

438. RICHERVS EPS. Cathédrale à deux tours et un dôme.
 ῥ denier. B. 4. T. B. 6.

ῥ. MARIA VIRGO. Croix terminée par des besants.

Princes croisés. Edesse (comtes). — *Anonymes*

439. Buste du Christ avec le nimbe crucigère tenant le livre des
 Evangiles entre les sigles IC. XC.

ῥ. Croix latine ornée à chacune des extrémités de trois glo-
 bules et portant au centre quatre rayons; les cantons du haut
 sont ornés d'un croissant et ceux du bas de fleurons. (Schlum-
 berger. pl. 1. n° 13.) Cuivre. 2 et 3. B. 6. T. B. 8.

Antioche (comtes). — *Anonymes*

440. — S. PETRVS. Saint Pierre debout, une longue croix à sa
 gauche et bénissant de la main droite.

ῥ. Croix cantonnée de D. S. F. T. (id pl. v n° 1.)
 Cuivre. 4. B. 6. T. B. 10.

TANCRÈDE, régont (1104 — 1112)

441. — Buste de face de saint Pierre, barbu et nimbé, entre les
 lettres O. HE. TOC., bénissant de la main droite et tenant une
 croix de la main gauche.

ῥ. ΚΕΒΟΙ ΘΗΤΟΖΔΟ. ΔΟCΟVZT ANKPI. Légende en quatre lignes
 dans le champ. (Schl. : pl. II. n° 6.) Cuivre. 4. B. 6 et 8.

442. — ΚΕ. ΒΟ. ΤΑΝΚΡ. Buste de face de Tancrede.

ῥ. Croix cantonnée de : IC. XC. NI. ΚΑ. (Schl. : pl. II. n° 7.)
 Cuivre. 4. B. 6. T. B. 8.

443. — Buste du Christ avec le nimbe crucigère entre les sigles
 IC. XC.

ᚠ. Croix florencée, cantonnée de : TA. NK. P. H. (Schl. : pl. II. n° 8.)
Cuivre. 6. B. 8. T. B. 12.

LOUIS VI le Gros, Roi (1108-1137).

444. Paris. LVDOVICVS REX. Dans le champ A et oméga, suspendus à deux pals, une croisette et deux annelets.
ᚠ. PARISI CIVI. Croix cantonnée des mêmes lettres.
ᚠ denier. 6. 10 et 15 B. 20. T. B. 25 et 30.
445. Pontoise. LVDOVICVS. REX. Dans le champ A et oméga suspendus à deux pals, entre eux un v.
ᚠ. PONTISI. CNRSI. Croix cantonnée d'un anneaulet. (H. n° 6). (Pl. v. n° 23.)
ᚠ denier. 1. B. 2. T. B. 3.
446. — LVDOVICVS REX. Monogramme.
ᚠ. PONTESIENSIS. Croix cantonnée de A et oméga suspendus à deux pals aux 1 et 2 et de deux annelets aux 3 et 4.
ᚠ denier. B. 100. T. B. 120.
447. Chateldon. LVDOVICVS. VIVIT. Monogramme du Mans.
ᚠ. CAS TELLVM DON. Croix cantonnée d'un v. d'un A. et de deux globules. (H. n° 7).
ᚠ denier. 100 T. B. 150.
448. Orléans. LVDOVICVS. REXI. Portail surmonté d'un anneaulet et accosté d'un c renversé et de xxx.
ᚠ. AVRELIANIS CIVITAS. Croix cantonnée d'un v et d'un globe. (H. n° 8). (Pl. v n° 24).
ᚠ denier. 1. B. 2. T. B. 3.
449. Etampes. LODOVICVS REX. Croix à long pied accostée d'un A et oméga.
ᚠ CASTELLVM STAMPIS. Croix cantonnée de deux s.
ᚠ obole. 60. T. B. 120.
450. Senlis. LVDOVICVS. REX. Croix.
ᚠ. SINELECTIS. CIV. Croix à trois branches cantonnée de deux fleurons, dessous s couchée. (H. n° 10). (Pl. VI n° 2).
ᚠ denier. 5. B. 10. T. B. 20.
451. Châteaulandon. LVDOVICVS. REX. Pal accosté à gauche d'un besant et à droite d'une croisette entre deux globules.
ᚠ. LANDONIS CASTA. Croix cantonnée de deux croisettes. (H. n° 14).
ᚠ denier. 1. B. 2. T. B. 3.
452. Dreux. LVDOV-CVS. REX. Châtel.
ᚠ DRVCAS. CASTA. Croix cantonnée de deux fleurs de lis. (H. n° 16).
ᚠ denier. 6. B. 10 et 15. T. B. 20 et 25.
453. — LVDOV-CVS REX. Châtel.
ᚠ DRVCAS CASTA. Croix cantonnée de deux oméga. (H. n° 17).
ᚠ obole. B. 15. T. B. 20 et 25.
454. — Même type. ᚠ denier. 10. B. 20. T. B. 40

455. **Mantes.** REX LVDOVICVS. Croix.
 R̄. CASTRVM, MEDVN. Deux annelets et deux croisettes.
 R̄ denier. 15. B. 20. T. B. 40.
456. — REX LVDOVICVS. Croix.
 R̄. CASTRVM METNVDVM. (Mantes rétrogradé). Deux annelets et deux croisettes.
 R̄ denier. 20. B. 30. T. B. 40.
457. **Montreuil.** LODOVICVS RE. Temple.
 R̄. MOSTEROL. Croix cantonnée de deux T et de deux omégas dégénérés. (H. n° 21).
 R̄ denier. 6. B. 10 et 12. T. B. 20.
458. — LODEVIC. REX. Croix.
 R̄. MONSTEROLV. Temple. (Var. H. n° 21.)
 R̄ denier. B. 10. T. B. 20.
459. **Nevers.** LVDOVICVS, E. Croisette surmontée d'un monogramme dégénéré.
 R̄. NEVERNIS. CIVIT. Croix. (H. n° 22).
 R̄ denier. B. 1. T. B. 2. F. D. C. 3.
460. — Mêmes types avec NEVERNIS CVI. (H. n° 23).
 R̄ obole B. 2 et 3. B. 4. F. D. C. 6.

MONNAIES SEIGNEURIALES SOUS LOUIS VI

Bretagne (duché). — *Conan III* (1112 — 1148)

461. CONANV∞. Dans le champ IVS.
 R̄. REDONI∞. Croix pattée. (P. D. n° 268.) (Pl. XXIII. n° 35.)
 R̄ denier. 1. B. 2. T. B. 3 et 4.

Anjou (comté). — *Foulques V* (1109 — 1129)

462. FVLCO COMES. Croix; l'alpha au 3° et l'oméga au 4°.
 R̄. ANDEGAVENSIS. Monogramme en bas. (P. D. n° 1496.)
 R̄ denier. 4. B. 6 et 8.
463. — FVLCO COMES. Croix; l'oméga au 2° et l'alpha au 4°.
 R̄. ANEGAVENSIS. Monogramme droit. (P. D. n° 1512.)
 R̄ denier. 1. B. 2.

Plusieurs variétés.

464. — FVLCO COMES. Croix; l'alpha au 2° et l'oméga au 4°.
 R̄. ANDEGAVIS. Châtel tournois. R̄ obole. 15.

Touraine. — *Saint-Martin de Tours*

465. SCS MARTINVS. Temple.
 R̄. TVRONVS CIVI. Croix. (P. D. n° 1637 et 1646. 2 var.) (Pl. XXV. n° 99 var.)
 R̄ denier. 50 c. 1. T. B. 2.

Chartres (comté). — *Anonymes*

466. CVRTIS CIVITAS. Croix.

ᚠ. Type chartrain simple avec trois besants. (P. D. n° 1736 et 1738. 2 var.) ℞ obole. 1. B. 2. T. B. 3 et 4.

Plusieurs variétés.

Châteaudun (vicomté). — *Anonymes*

467. DVI. STICT III. Croix cantonnée d'un anneaulet aux 1^{er} et 4^e.
ᚠ. Tête dégénérée; dessus, dessous et au centre un besant.
À droite un long pieu. ℞ denier. 3.
468. — DVID. VST. III. Croix.
ᚠ. Tête dégénérée; dessus, dessous et au centre un besant; à droite un long pieu. (Caron. pl. v. n° 19.) ℞ obole. 3.
469. — DVNIO ∞ TIII. Croix.
ᚠ. Tête dégénérée, un anneaulet (ou besant) au centre, dessus et dessous une croisette; à gauche un long pieu. (P. D. n° 1839.)
℞ denier. 50 c. B. 1. T. B. 2.

Aquitaine (duché). — *Guillaume X* (1127 — 1137)

470. CIVILILMO. Quatre croisettes dans le champ; au centre un anneaulet.
ᚠ. BVRDE GVLA. Croix. (P. D. n° 2728 var.) (Pl. XXIII, n° 39 var.)
℞ denier. 50 c. B. 1. T. B. 2.
471. — GVVILILMO. Dans le champ quatre croisettes.
ᚠ. BVRDEGILA. Croix. (P. D. n° 2734.)
℞ denier. 50 c. B. 1. T. B. 2.
472. — Même type. (P. D. n° 2734 var.) ℞ obole. 2. B. 4.

Lomagne (vicomté). — *Lectoure*

473. LEITORA... A. Etoile à huit pointes formant un carré au centre.
ᚠ. CIVITAS... Croix. ℞ obole. T. B. 120.

Toulouse (comté). — *Alphonse-Jourdain* (1112 — 1148)

474. ANFOS CONES. Croix cantonnée d'une crosse aux 2^e et 3^e.
ᚠ. TOLOSA CIVI. Dans le champ, VGO dégénéré et transformé en un A, un G en forme de crosse et une croisette. (P. D. n° 3685.)
℞ denier. 2. B. 3. T. B. 4. F. D. C. 6.
475. — Mêmes types. (P. D. n° 3686.) ℞ obole. 10. B. 15.

Narbonne (vicomté). — *Alphonse-Jourdain* (1134 — 1143)

476. ANFOS DVX. Croix cantonnée d'un anneaulet au 1^{er}.
ᚠ. NARBONE CIVI : Dans le champ, quatre anneaulets. (P. D. n° 3759.)
℞ denier. 40 T. B. 80.

Béziers (vicomté). — *Roger I^{er}, vicomte* (1130 — 1150)

477. ROGER VICECOME. Croix cantonnée de deux omégas dégénérés, attachés au centre de la croix aux 2^e et 3^e cantons.

Ṛ. BITERI ∞ CIVI :. Dans le champ, E, deux annelets et B formant la croix. (P. D. n° 3822.) Ṛ denier. 30. T. B. 50.

Carcassonne (vicomté). — *Roger I^{er}* (1130 — 1150)

478. ROGER CON. Croix coupant la légende et cantonnée d'un croissant au 3^e.

Ṛ. CAA ∞ ONACI. Crosse en forme de P, accostée par le pied de deux jambages; celui de droite a un point au-dessus. (P. D. n° 3797.) (Pl. XXIII. n° 48.) Ṛ denier. 25. T. B. 40.

Maguelonne (évêques). — *Anonymes*

479. RAMVND ∞. Croix composée d'une fasce et de deux mitres ou étendards cantonnée d'un point au 1^{er}.

Ṛ. NAIDONA. Quatre annelets. (P. D. n° 3842.) (Pl. XXV. n° 106.) Ṛ denier. 50. c. T. B. 1. F. D. c. 2.

480. — Mêmes types. (P. D. n° 3844.) Ṛ obole. 50 c. 1. B. 1. F. D. c. 2.

Vienne (archevêché). — *Anonymes*

481. VRBS VIENNA. Croix.

Ṛ. CAPVT. GALLIE. Dans le champ S M entre deux points; au-dessous, un trait. (P. D. n° 4824.) Ṛ denier. 6. B. 8. T. B. 12.

Bezançon (archevêché). — *Anonymes*

482. B. STEPHANI. Main bénissante.

Ṛ. VESONTIVM. Croix cantonnée au 1^{er} d'un astérique, et au 4^e d'un besant. (P. D. n° 5371.) Ṛ denier. 12. T. B. 20.

Tournus (abbaye). — *Anonymes*

483. SCS VALERIAN. Petite tête bien formée.

Ṛ. TORNVICIO CAST. Croix. (P. D. n° 5610.) (Pl. XXVI. n° 136.) Ṛ denier. 3. B. 5 et 6. T. B. 10.

Tonnerre (comté). — *Anonymes*

484. TORNODORI CASTI. Croix pattée.

Ṛ. Sans légende. Croix; entre les grenetis, quatre astérisques à sept pointes formant la croix. (P. D. n° 5855.) Ṛ denier. 10. B. 12 et 15. T. B. 20.

Auxerre (comté). — *Anonymes*

485. AVTISIODERCI. Croix à long pied.

Ṛ. Sans légende. Croix à pointes. Douze points, trois par trois, entre les deux grenetis. (P. D. n° 5891.) Ṛ denier. 3 et 4. B. 5 et 6. F. D. c. 10.

Ces deux dernières pièces ont dû être frappées sous Guillaume IV de Nevers.

Champagne. Troyes (comté). — *Thibaut II* (1125 — 1152)

486. TRECAS CIVITAS. Monogramme.

ᚱ. BEATVS PETRVS. Croix cantonnée d'un anneau au 2° et d'un besant au 3°. (P. D. n° 5948.) ᚱ denier. 1. B. 2. T. B. 3 et 4.

487. — PETVS EPICOPVS. Monogramme. VRBS.

ᚱ. TRECAS CIVITAS. Croix cantonnée d'une croisette au 4°. (P. D. n° 5947.) (Caron, p. 341.) ᚱ petit denier. 12.

Cette pièce est attribuée par M. Caron à Hugues I (1089 — 1123.)

Provins et Sens. — Anonymes

488. — RIL DVNIS. CATO. Légende rétrograde. Peigne, au-dessus une croisette entre deux annelets.

ᚱ. SEEI : OEMIS. CIVI. Croix cantonnée de l'oméga au 1^{er}, de l'alpha au 3° et d'un besant aux 2° et 4°. (P. D. n° 5964.) ᚱ denier. 2 et 3. B. 4. T. B. 6.

489. — Mêmes types. (P. D. n° 5969.) ᚱ obole. B. 25.

490. — RIEPVMIS CATO en légende rétrograde. Peigne, en dessous une croisette entre deux annelets.

ᚱ. SEEF OEMIS CIVI. Croix cantonnée de l'oméga et de l'alpha aux 1^{er} et 2° et d'un besant aux 3° et 4°. (P. D. n° 5967. 2 var.) ᚱ denier. 2 et 4. B. 6.

Provins. — Thiebaut II (1125 — 1152).

491. — TEBALT. COMES. Croix cantonnée d'un oméga au 2°, de l'alpha au 3°, d'un besant aux 1^{er} et 4°.

ᚱ. CASTRI. PRVINS. Peigne au-dessus un v, accosté de deux annelets. (P. D. n° 5971.) ᚱ denier. 4. B. 6.

Meaux (évêché). — Burchard (1120 — 1134)

492. — BVRCARDVS EPSV. Main tenant une crosse.

ᚱ. CIVITAS MELDIS. Croix cantonnée d'un besant aux 2° et 3°. (P. D. n° 6015.) (Pl. XXV. n° 103.) ᚱ denier. 50 c. B. 1. T. B. 2.

493. — Même type. (P. D. n° 6016.) ᚱ obole. F. 2. T. B. 8.

Amiens (comté). — Anonymes

494. — AMBIANIS. Croix cantonnée d'un besant.

ᚱ. CIVIVS TVIS. Dans le champ, PAX. (P. D. n° 6402.) (Pl. XXII. n° 6.) ᚱ denier. 2 B. 3.

495. — AMBIANIS. Croix.

ᚱ. CIVIVS. TVIS. Dans le champ : PAX. ᚱ denier. 3.

Saint-Médard de Soissons (abbaye). — Anonymes

496. — E C E E C . . . E I I. Etendard, au-dessus et à droite un besant; au-dessous une croisette et un besant.

ᚱ. G. I. V E G I. Croix cantonnée de quatre besants et portant une seconde petite croix au centre. ᚱ obole. 10.

497. — SCS. MEDARDVS. Croix cantonnée d'un lis aux 1^{er} et 4^e.
 Ṛ. S. G. SEBASTIAN. C. Légende rétrograde. Dans le champ, à gauche, une crosse; à droite, main tenant un étendard.
 Ṛ denier. B. 30.
498. — SCS (un trait au-dessus du C) MEDARDVS. Croix cantonnée d'un croissant aux 1^{er} et 4^e, et d'un anneau aux 2^e et 3^e.
 Ṛ. SCS SEBASTIAN. Main tenant un étendard; deux croisettes dans le champ. (P. D. n° 6514.) (Pl. xxv. n° 102.)
 Ṛ denier. 40. T. B. 60.

Corbie (abbaye). — *Incertaines*

499. ANSCBEIRAS. Croix cantonnée d'une croisette aux 2^e et 3^e.
 Ṛ. ABBAS CORBEIE. Crosse entre l'alpha et l'oméga. (P. D. n° 6560.)
 Ṛ denier. 3. B. 6.
500. — ANSCIVS. Même croix.
 Ṛ. ABBAS. DIBIE? Même crosse. Ṛ denier. 3. B. 6.
501. — Variété avec ABBAS. ABIC. Ṛ denier. 3. B. 6.
502. — Autre variété avec ABBAS. CON. Ṛ denier. 3 B. 6.

Metz (évêché). — *Poppon* (1093 — 1103)

503. HENRICVS en légende barbare traversée par une bande sur laquelle on lit : POPPO, au-dessus et au-dessous de cette bande il y a une rosace.
 Ṛ. S. STEPHAN. Rétrograde. Le saint à genoux à droite. (De S., suppl., n° 75.)
 Ṛ denier. 40. T. B. 75.

ADALBÉRON III (1103 — 1115)

504. — ALBERO. EPS. Croix cantonnée de quatre étoiles.
 Ṛ. S. STEPHAN. Buste de saint Etienne à droite. (De S. n° 13.)
 Ṛ denier. 10 B. 20.
505. — ADALBERO EPC. Croix recroisée par une croix plus petite, à chaque extrémité de laquelle se trouve une étoile.
 Ṛ. S. STEPANVS. Buste de saint Etienne à droite les mains jointes. (De S., suppl., n° 36.) Ṛ denier. 20. T. B. 35.

REMIREMONT

506. — PETRVS. Saint Pierre à genoux, la tête tonsurée et nimbée élevant les clefs.
 Ṛ. ROMARICVS. Croix pattée cantonnée au 1^{er} et au 4^e d'un besant; au 2^e d'un croissant et au 3^e d'une étoile.
 Ṛ denier. 10. B. 20.

Princes croisés**Antioche** (principauté). — *Roger II, régent* (1112 — 1119)

507. MP. ΘY. La vierge nimbée, debout, couverte d'un manteau, les deux mains levées.

- Ὶ. ΚΕΒΟΗ. ΕΙΤΟ. C. O. ΔΟΥΑΟΟ. ΡΟΤΖΕΡΙ. Dans le champ, en quatre lignes. (Schl., pl. II. n° 11.) Cuivre. 6. B. 8. T. B. 12.
508. — OA. ΓΕΡΡ. Saint Georges à cheval, tête nue et nimbée, frappant de la lance un dragon qui semble s'élaner au poitrail du cheval.
Ὶ. ΡΟΤΣΗΗ. ΡΙΤΚΗΙΟΟ. . . . ΝΤΟΧ. . . ou ΙΤΟ. en inscription dans le champ; au-dessus une croix. (Schl., pl. II. n° 12.)
Cuivre. 6 et 8. 10. T. B. 12.
- LOUIS VII le jeune, Roi (1137 — 1180).
509. Paris. LVDOVICVS RE. Dans le champ FRA-NCO en deux lignes.
Ὶ. ΡΑΡΙΣΗ. CΙVΙΣ. Croix. (H. n° 1.)
Ὶ denier. 50 c. B. 1. T. B. 2 et 3
510. Mantes. LVDOVICVS. REX. Croix cantonnée de deux annelets.
Ὶ. CΑSTRVN. NAT. Deux annelets en pal, deux croisettes en fasce. (H. n° 3.) (Pl. VI n° 1.) Ὶ denier. 50 c. B. 1. T. B. 2 et 3.
511. Bourges. LVDOVICVS. REX. Tête barbue et mitrée de face.
Ὶ. VRBS. ΒΙΤΥΡΙCΑ. Croix florencée dont le pied coupant la légende. (H. n° 4.) (Pl. VI n° 4.)
Ὶ denier. 1 et 2. B. 3. T. B. 4. F. D. C. 6.
512. Étampes. LVDOVICVS. REXI. Dans le champ E couché, au-dessus un annelet; au-dessous quatre globules sur une croisette.
Ὶ. CΑSTELLVM. STAMPIS. Croix cantonnée de deux A. (H. n° 6.)
(Pl. VI. n° 3.) Ὶ denier. 1. B. 2. T. B. 3 et 4.
513. — Mêmes types (H. n° 7.) Ὶ obole. 4. B. 8. T. B. 12.
514. Aquitaine. LVDOVICVS. REX. Croix.
Ὶ. DVX. AQVI. TANI. E. en quatre lignes. (H. n° 9.)
Ὶ denier. 15. B. 20. T. B. 25 et 30. F. D. C. 35.
515. — Même légende et type. Ὶ obole. B. 25. T. B. 35.
516. Bourbonnais. LVDOVICVS. REX. Dans le champ I, trois points et une croisette, surmontés d'une faucille.
Ὶ. ΒΟRΒΟΝΕΝΣΙΣ. Croix cantonnée de deux trèfles à long pied. (H. n° 13.) Ὶ denier. 6 et 10. B. 12. T. B. 15. F. D. C. 20.
517. — LODOVICVS. REX. Tête à gauche.
Ὶ. ΒΟRΒΟΝΕΝΣΙΣ. Croix cantonnée de 4 globules. (H. n° 15.)
Ὶ denier. 20. B. 30.
518. Langres. LVDOVICVS. REX. Crosse accostée d'un croissant et d'une étoile.
Ὶ. VRBS. LINGONIS. Croix accostée d'une croisette et de A. (H. n° 17.)
Ὶ denier. 4. B. 6. T. B. 10
Plusieurs variétés.

519. **Saintes.** LODO. ICVS. Croix.

ᚠ. STCI. NAS. Trois croisettes en triangle. (H. n° 19.) (Pl. xxvi n° 129.)
 ᚠ denier. 20. B. 50. T. B. 40

Cette monnaie a dû être frappée sous Louis V.

MONNAIES SEMI ROYALES

5 20. **Laon.** LVDOVICVS. RE. Buste couronné de face.

ᚠ. GALTERVS. EPC. Buste mitré de face. (H. n° 20.)
 ᚠ denier. 5. B. 10 T. B. 15 et 20

521. **Angoulême.** LODOICVS. Croix.

ᚠ. EGOLISSIME. Dans le champ quatre annelets. (H. 18. et P. D. n° 2644.)
 ᚠ grand denier. 2 et 3. B. 4. T. B. 5 et 6.

522. — LODOIEV ∞. Croix.

ᚠ. EGOLI ∞ IME. Quatre annelets; au centre. (P. D. n° 2649.)
 Croix évidée. ᚠ denier. 1 B. 2 T. B. 3.

523. — Mêmes types, la croix simple. (P. D. n° 2662.)

ᚠ obole?. 2. B. 3. T. B. 5.

524. **La Marche ?.** LODOICV ∞. Croix.

ᚠ. EGOLI ∞ IME. Trois annelets et un croissant formant la croix; au centre une croisette. (P. D. n° 2663.) (Pl. xxiv n° 85.)
 ᚠ denier. 1. B. 2 T. B. 3 et 4.

525. **Périgord.** LODOICV ∞. Croix cantonnée au 2° d'un s et au 3° d'un v.

ᚠ. EGOLI ∞ IME. Cinq annelets dans le champ. (P. D. n° 2676.)
 ᚠ denier. 1 B. 2 T. B. 3.

526. — Mêmes types. (P. D. n° 2678.)

ᚠ obole?. 2. B. 3. et 4.

MONNAIES SEIGNEURIALES SOUS LOUIS VII

Bretagne (duché). — *Eudon* (1148 — 1158)

527. DVX EVDO. Croix.

ᚠ. BRITANNIE. Rosace ou croix ancrée. (P. D. n° 270.)
 ᚠ denier. 20. B. 30. T. B. 50.

528. — DVX. EVDO. Croix.

ᚠ. BRITANNIE. Croix ancrée cantonnée de quatre besants.
 ᚠ denier. T. B. 50.

CONAN IV LE PETIT (1158 — 1169)

529. — CONANVS. Croix.

ᚠ. BRITANNIE. Dans le champ, DVX en triangle. (P. D. n° 273.)
 ᚠ denier. 2. 4. B. 6. T. B. 10.

GEOFFROI II (1169 — 1186)

530. — GAVFRIDVS. Croix cantonnée d'un besant aux 2^e et 3^e.
 ᚠ. BRITANNIE. Dans le champ, DVX en triangle. (P. D. n° 275.)
 ᚠ denier. 20.

GEOFFROI, comte de Nantes (1156 — 1158)

531. — GAVFRIDVS. Croix pattée, ornée à chaque extrémité d'un renflement semi-sphérique; au milieu, un anneau avec un point au centre.
 ᚠ. DVX. BRITANI. Fleur cantonnée de quatre annelets. (P. D. n° 271.)
 ᚠ denier. 2. B. 3. T. B. 4 et 5.

Anjou (comté). — Geoffroi V (1129 — 1151)

532. GOSFRIDAS. COIS. Croix avec l'alpha au 3^e et l'oméga au 4^e.
 ᚠ. VRBS. AIDEOAV. Monogramme de Foulques. (Pl. XXII. n° 8.)
 ᚠ denier. 1. B. 2. T. R. 4 et 5

533. — GOSIDVS. COS. Même croix.
 ᚠ. VRBS. AIDCV. ᚠ obole?. 1. B. 2. T. B. 3.
 Plusieurs variétés de ces deux pièces.

Touraine. — Saint-Martin de Tours

534. SCS MARTINVS. Temple.
 ᚠ. TVRONVS CIVI. La croix est cantonnée d'un oméga au 2^e et de l'alpha au 4^e. (P. D. n° 1649.)
 ᚠ obole. 10 B. 20.

Bleis (comté). — Anonymes

535. BLESIS CASTRO. Croix cantonnée d'un besant au 1^{er}.
 ᚠ. Tête de profil dégénérée; au-dessous une croisette entre deux besants. (P. D. n° 1701.)
 ᚠ denier. 1. 2. B. 3. T. B. 4.

Chartres (comté). — Anonymes

536. CARTIS CIVITAS. Croix cantonnée d'un besant au 3^e.
 ᚠ. Type chartrain simple avec 3 besants; les pieux sont remplacés par une croisette entre deux besants. (P. D. n° 1741.)
 ᚠ denier. 1. 2. B. 3. T. B. 4.

Châteaudun. (vicomté). — Anonymes

537. DVNIC SASTII. Croix cantonnée d'un s aux 2^e et 3^e.
 ᚠ. Tête dégénérée, un besant au centre, dessus et dessous un croissant. (P. D. n° 1834.)
 ᚠ denier. 1. 2. B. 3 et 4.
538. — Mêmes types. ᚠ obole. f. 2. 4. B. 8.

Perche. (comté). — Anonymes

539. PERTICENSIS. Lettres cunéiformes. Croix.
 ᚠ. Sans légende. Type semblable à celui de Châteaudun; il est tourné à droite; la couronne n'est pas crénelée; au cen-

tre, une croisette ; au-dessus et au-dessous, un anneaulet ; à gauche, un grand pieu. (P. D. n° 1899.)

℞ denier. B. 30. T. B. 40.

Plusieurs variétés.

540 — Même type (Pl. xxv, n° 114 var.)

℞ obole. F. 20. B. 40. T. B. 60.

Châteaureux (seigneurs). — *Raoul IV, V ou VI*

541. RADVLVVS. Croix.

℞. DEDOLIS. Etoile à cinq pointes, un anneaulet au centre. (P. D. n° 1949.)

℞ denier. B. 1. T. B. 2 et 3.

Plusieurs variétés.

542. — Mêmes types.

℞ obole. 10. B. 15.

Issoudun (seigneurs). — *Eudes III (1164)*

543. ODO DN-S. Croix cantonnée d'un croissant aux 2° et 3°.

℞. EXOLDVNI. Type d'Issoudun ; en bas, un croissant renversé. (P. D. n° 1990.) (Pl. xxiv, n° 74 var.)

℞ denier. 20. B. 30. T. B. 40.

Sancerre (comté). — *Etienne II de Champagne et I^{er} de Sancerre (1152 — 1191)*

544. IVLIVS CESA. R. Tête de profil, à droite, couverte d'une espèce de mitre.

℞. STEPHANVS COME ; l'N et le V liés. Croix cantonnée d'un point aux 3° et 4° (P. D. n° 2001.) (Pl. xxvi, n° 128 var.)

℞ denier. 2. B. 3. T. B. 5.

Plusieurs variétés.

Vierzon (seigneurs). — *Anonymes*

545. Sans légende. Espèce de trophée, composé de 2 palmes, disposées de manière à former un H.

℞. VIRSIONE. Croix. (P. D. n° 2028.) (Pl. xxvi, n° 151 var.)

℞ denier. 4. 6. B. 8. T. B. 10 et 12.

Plusieurs variétés.

545 bis. — Mêmes légendes et mêmes types. (Caron, Pl. vi, n° 16.)

℞ obole. 25.

Celles (seigneurs). — *Robert I^{er}*

546. ROB' DE CELE. Croix cantonnée d'un S aux 1° et 4°, et d'un besant aux 2° et 3°.

℞. Type du profil chinonais, dégénéré ; devant le profil, quatre globules en carré, sous une croisette. (P. D. n° 2056.)

℞ denier. 4. 6. B. 8. T. B. 10 et 12.

Nivernais (comté). — *Guillaume IV (1161 — 1168)*

547. COMES GIIHENOI. Dans le champ, faucille II et S'.

ᚠ. NIVERNIS CIVIIS. Croix. (P. D. n° 2130.)
 ᚱ denier. 3. 6. B. 10. T. B. 15 et 20.

548. — GVHHEIOVIS CO. Même faucille.

ᚠ. NIVERNIS CI. Croix (Caron, Pl. VIII, n° 3.)
 ᚱ denier. 20. T. B. 40.

Guy I (1168 — 1175)

549. COMES GVIDONI. Dans le champ, une faucille entre un croissant et une étoile.

ᚠ. NIVERNIS CIVIT. Croix. (Id. n° 4.)
 ᚱ denier. F. 3. B. 10 et 15. T. B. 20 et 25.

Auvergne (évêques). — *Clermont*

550. VRBS ARVERNA. Croix cantonnée d'un lis au 2°.

ᚠ. S. MARIA. Tête de face, avec couronne fleurdelisée (P. D. n° 2246.) (Pl. XXIII, n° 58 var.)
 ᚱ denier. T. B. 30.

Limousin (vicomté). — *Anonymes*

551. VICCOMES. Croix.

ᚠ. LEMOVICENSIS. Dans le champ, s m ; au-dessus, l'oméga dégénéré ; au-dessous un besant. (P. D. n° 2300)
 ᚱ denier. B. 2. T. B. 4.

Turenne (vicomté). — *Raymond II (1143 — 1190)*

552. RAINVNDV ∞. Croix.

ᚠ. DE TVRENA. Dans le champ, deux croix évidées et deux croisettes formant la croix ; au centre, un anneau. (P. D. n° 2333.)
 ᚱ denier. B. 2 et 3. T. B. 4.

Plusieurs variétés.

553. — Mêmes types, la croix cantonnée d'un anneau aux 2° et 3° (P. D. n° 2334.)
 ᚱ denier. 1. B. 2 et 3. T. B. 4.

Aquitaine (duché). — *Eléonore?*

554. DVCI ∞ IT. Dans le champ, deux croisettes sur la même ligne horizontale ; au-dessus, l'oméga défigurée ; au-dessous, Λ (l'alpha aussi dégénéré).

ᚠ. AQVITANIE. Croix. (P. D. n° 2741.)
 ᚱ denier. B. 1. T. B. 2. F. D. C. 3.

Henri II, roi d'Angleterre

555. HENRICV ∞ REX. Croix.

ᚠ. AQVITANIE en trois lignes ; au-dessus, une croisette entre deux annelets. (P. D. n° 2756.) (Pl. XXII, n° 10.)
 ᚱ denier. 1. 2. B. 3 et 4. T. B. 5.

556. — Mêmes types, mais ENRICVS. ᚱ obole. 3. B. 12.

557. — ENRICVS. Croix cantonnée d'un anneau au 1° et au 4°.

ᚠ. REX écrit horizontalement au-dessus l'oméga dégénéré ; au-dessous, une croisette. (P. D. n° 2759.) ᚱ obole. B. 15.

Toulouse (comté). — *Alfonse II* (1148)

558. ANFOS COME ∞ . Croix cantonnée d'une crosse au 1^{er}, et d'un anneaulet au 4^e.
 ᚠ. TOLO ∞ A CIVI. Croix grecque, ayant un long pied, accostée de deux crosses. (P. D. n^o 3690.) \mathcal{R} denier. 2. B. 4. F. D. C. 6.
559. — Mêmes types. (P. D. n^o 3691.) \mathcal{R} obole. 20. T. B. 30
560. — ANFOS COMES. Croix cantonnée d'un lis au 2^e.
 ᚠ. TOLOSA CIVI. Dans le champ, un grand A renversé, une croisette et une crosse. (P. D. n^o 3694.) \mathcal{R} denier. T. B. 30.
561. — ANFOS COMES. Croix.
 ᚠ. TOLOSA CIVI. En trois lignes dans le champ; au-dessous, une crosse peu prononcée. (P. D. n^o 3697.) \mathcal{R} denier. 80.
 Cette monnaie, selon M. Caron, doit être reportée à Alphonse de France (1249-1271).

Saint-Gilles — *Raimond V* (1148—1194)

562. O RAMVNDVS (N et D liés). Croix.
 ᚠ. ONOR SCI EGIDII. Agneau pascal. (P. D. n^o 3718.)
 \mathcal{R} denier. B. 40. F. D. C. 60.

Narbonne (vicomté). — *Ermengarde* (1143 — 1192)

563. ERMENGARD'. Croix cantonnée d'un croissant au 2^e.
 ᚠ. NARBONE CIVI. Quatre annelets dans le champ. (P. D. n^o 3760.)
 \mathcal{R} denier. 40. T. B. 80.
564. — Mêmes types. (P. D. n^o 3761.) \mathcal{R} obole. 40.

Béziers (vicomté). — *Raimond-Trencavel* (1150)

565. R : TRENCAI. Croix.
 ᚠ. BITERI ∞ CIV'. Deux étoiles à six rayons, percées d'un anneaulet au centre, et les lettres R E ; le tout formant la croix. (P. D. n^o 3825.)
 \mathcal{R} denier. 15. B. 20 et 25.

Roger II (1167 — 1194)

566. ROG. VICECO. Dans le champ, R barré.
 ᚠ. BITERI CIVI. Croix cantonnée d'un anneaulet au 2^e. (P. D. n^o 3831)
 \mathcal{R} denier. B. 25. T. B. 40.
567. — Mêmes types. (Caron. Pl. xiv, n^o 9.) \mathcal{R} obole. 25. T. B. 40.

Anduze (seigneurs). — *Anonymes*.

568. ANDVSIENSIS. Dans le champ, B accompagné de quatre points.
 ᚠ. SALVIENSIS. Croix ancrée aux quatre branches et cantonnée au 1^{er} d'un petit signe ovoïde. (P. D. n^o 3853.)
 \mathcal{R} denier. 1. T. B. 1.50 et 2. F. D. C. 3.
569. Mêmes types sans le signe à la croix. (P. D. n^o 3854.)
 \mathcal{R} obole. 3. T. B. 5. F. D. C. 6.

570. — DE ANDVSIIH. Dans le champ B.
 ᚱ. DE SALVE. Croix ancrée (P. D. n° 3855).
 ᚱ petit denier 1. B. 2. T. B. 3.
- Rodez** (comté). — *Hugues II ou III* (1156 — 1196)
571. VGO COME ∞. Croix.
 ᚱ. RODE ∞ CIVI. Dans le champ DAS et une croisette. (P. D. n° 3880.) (Pl. XXVI, n° 126.)
 ᚱ denier. 0.50. B. 1. T. B. 2. F. D. C. 3.
572. — Variété de la même pièce, un besant au centre du mot DAS.
 ᚱ denier. 1. T. B. 2. F. D. C. 3.
573. — Mêmes types avec le besant (P. D. n° 3881.)
 ᚱ obole. 10. T. B. 20.
- Provence** (comté). — *Guillaume II ou IV de Forcalquier* (1150 — 1220)
574. VVILELMV ∞. Dans le champ, COME disposé en croix.
 ᚱ. PROENCIE. Croix. (P. D. n° 3926.) (Pl. XXIV, n° 82.)
 ᚱ denier. 8. T. B. 12 et 15. F. D. C. 20.
575. — Mêmes types (P. D. n° 3927.) ᚱ obole. 6. B. 12. T. B. 15.
576. — Même légende et même type, un besant au centre de COME.
 ᚱ. Même type, un besant au 2° de la croix. (P. D. n° 3929.)
 ᚱ denier. B. 12. T. B. 15.
- Vienne** (archevêché). — *Anonymes*
577. s. MAVRICIVS. Profil de saint Maurice à gauche.
 ᚱ. VRBS VIENNA. Croix. (P. D. n° 4821.) ᚱ denier. 4. T. B. 8.
578. — Mêmes types ; la croix cantonnée d'un besant aux 3° et 4°.
 ᚱ denier. 3. B. 6.
- Lyon** (archevêché). — *Anonymes*
579. PRIMA SEDES. Dans le champ L barré.
 ᚱ. GALLIARV. (V barré). Croix simple. (P. D. n° 5031.)
 ᚱ denier. B. I. T. B. 2. F. D. C. 3.
- Saint-Etienne de Dijon** (abbaye). — *Anonymes*
580. PRIMA SEDES en trois lignes dans le champ.
 ᚱ. DIVIONENSIS. Croix cantonnée d'un anneaulet aux 1° et 2°.
 (P. D. n° 5650.) (Pl. XXIII, n° 42.) ᚱ denier. 10. T. B. 20.
- Bourgogne** (duché). — *Hugues III* (1162 — 1193)
581. HVGO BVRG : DIE. Dans le champ, DVX en triangle avec trois annelets.
 ᚱ. DIVIONENSIS. Croix cantonnée de deux étoiles et de deux annelets. (P. D. n° 5657.)
 ᚱ denier. 12. B. 20.
- Auxerre** (comté). — *Anonymes*
582. ALTISIODOR. Croix à pointes.

ᚠ. Même croix, au lieu de légende, il y a six besants trois par trois et deux jambages horizontaux formant la moitié d'une croisette. (P. D. n° 5892.) ℞ denier. 1. B. 2. T. B. 3.

583. — Même pièce sans les deux barres, mais avec 12 besants trois par trois (P. D. n° 5893.) ℞ denier. 1. B. 2. T. B. 3.

584. — Même pièce. ℞ obole, 6. B. 8. T. B. 12.

585. — La même pièce avec six besants, trois par trois et deux annelets. (P. D. n° 5896.) ℞ denier. 1. B. 2. T. B. 3.

Ces monnaies ont dû être frappées sous Guy de Nevers.

Champagne. Troyes (comté). — Anonymes

586. PETVS EPICOPVS. VRBS en monogramme réuni au centre par un losange.

ᚠ. TRECAS CIVITAS. Croix cantonnée d'une croisette au 4°. (P. D. n° 5947.) ℞ denier. 1. B. 2. T. B. 3 et 4.

Henri I^{er} (1152 — 1180)

587. HENRI COMES. Croix cantonnée d'un anneau au 2° et au 3°.

ᚠ. TRECAS CIVITAS. Monogramme de Thibaut. (P. D. n° 5949.) (Pl. XXVI, n° 135 var.) ℞ Denier. 4. B. 6. T. B. 8.

Provins (comté). — Henri I^{er} (1152 — 1180)

588. HENRI COMES. Croix cantonnée d'un oméga au 2°, de l'alpha au 3° et d'un besant aux 1^{er} et 4^e.

ᚠ. CASTRI; PRVVINS. Peigne, au-dessus un v accosté de deux annelets. (P. D. n° 5972.) (Pl. XXIII, n° 47.) ℞ denier. 1. T. B. 2 et 3.

589. — Mêmes types (P. D. n° 5973.) ℞ obole. r. 4.

Meaux (évêché). — Renaud (1158 — 1161)

590. REINALDVS EPSV. Deux crosses accolées; au-dessus et de chaque côté, une étoile.

ᚠ. CIVITAS MELDIS. Croix cantonnée d'une étoile aux 2° et 3°. (P. D. n° 6022.) ℞ denier. 4. B. 6.

Etienne de La Chapelle (1161 — 1171)

591. STEPHANVS. EPC. Crosse accostée de deux fleurs de lis.

ᚠ. Rosace. MELD CIVITAS. Croix cantonnée d'un double anneau aux 2° et 3°. (P. D. n° 6025.) ℞ denier. B. 1. T. B. 2. F. D. C. 3.

592. — Roue, STEPHANVS EPC. Tête de profil à gauche.

ᚠ. MELD CIVITAS. Croix cantonnée de deux lis et de deux croissants. (P. D. n° 6027.) (Pl. XXV, n° 104.) ℞ denier. 0. 50. 1. B. 2. F. D. C. 3.

Pierre I^{er} (1172 — 1174)

593. PETRVS. EPISCOP. Même tête; devant, une crosse.

- ᚠ. MELD CIVITAS. Croix tulipée, cantonnée de deux besants et de deux lis. (P. D. n° 6033.) ᚠ denier. O. 50. I. B. 2. F. D. C. 3.
- Reims** (archevêché). — *Samson de Mauvoisin* (1141 — 1168)
594. SANSON en deux lignes dans le champ et entre deux traits; autour, X ARCH'EPISCOP.
ᚠ. REMS CIVITAS. Croix cantonnée d'un lis aux 1^{er} et 4^e. (P. D. n° 6065.) ᚠ denier. 6. 8. B. 12. T. B. 15.
- 595 — Mêmes types. (P. D. n° 6066.) ᚠ obole. 15.
- 596 — Mêmes types; un anneaulet sur l'm de REMS et la croix cantonnée de deux lis et deux croissants. (P. D. n° 6068.) ᚠ denier. F. 2 et 4. B. 12.
- Henri I^{er} de France* (1162 — 1175)
597. HENRIC' en deux lignes dans le champ; autour, ARCHIEPISCO-PVS.
ᚠ. REMIS CIVITAS. Croix cantonnée de deux lis et de deux croissants. (P. D. n° 6070.) ᚠ denier. 6. B. 12.
- Guillaume I^{er}* (1176 — 1202)
598. GVLERMVS en deux lignes entre deux traits; au-dessus et au dessous, un point; autour, ARCHIEPISCO-PVS.
ᚠ. REMIS CIVITAS. Croix cantonnée de deux croissants et de deux lis. 2 var. (P. D. n° 6071 et 6074.) ᚠ denier. 1. B. 2. T. B. 3.
599. — Mêmes types sans les points. (P. D. n° 6073.) ᚠ obole. 6. B. 10.
- Amiens** (comté). — *Philippe d'Alsace* (1161 — 1183)
600. PHILIPVS COMES. Dans le champ A surmonté d'un besant et accosté de deux lis.
ᚠ. SIMON FECIT. Croix cantonnée d'un s aux 1^{er} et 4^e et d'un besant aux 2^e et 3^e. (P. D. n° 6410.) ᚠ denier. 8. B. 15 et 20.
601. — Deux fleurs de lis opposées, étoile et croissant, dans la bordure quatre annelets.
ᚠ. SIMON. Croix cantonnée de deux croissants et de deux globules. (P. D. n° 6418.) ᚠ maille. 3. T. B. 4.
602. — Bordure de quatre annelets. Dans le champ : M E entre deux annelets.
ᚠ. SIMON. Croix cantonnée de deux annelets et de deux globules. (P. D. n° 6433.) ᚠ maille. 3. T. B. 8.
603. — PHILIPVS. Dans le champ, AMB en triangle.
ᚠ. LPILL o OA. Croix cantonnée de deux annelets et de deux croissants. (P. D. n° 6427.) ᚠ maille. 2. B. 5.
- Beauvais** (évêché). — *Henri de France* (1149 — 1162)
604. HENRICVS. EPS. Croix cantonnée d'un besant aux 1^{er} et 4^e.

ᚠ. BELVACENSIS. Monogramme carolin. (P. D. n° 6464.)
 ᚠ denier. 40. B. 60.

605. — Mêmes types avec EPVS. (P. D. n° 6463.) (Pl. XXII, n° 24.)
 ᚠ obole. B. 40.

Barthélemy de Montcornet (1162 — 1175)

606. BARTOLOMEVS EPC. Croix cantonnée d'un besant, aux 2° et 3°.
 ᚠ BELVACENSIS. Monogramme carlovingien. (P. D. n° 6469.)
 ᚠ denier. B. 60.

Crépy en Valois (comté). — *Mathieu de Beaumont (1177—1192)*

607. MADEVS COMES. Croix cantonnée de deux c et de deux besants.
 ᚠ. CRISPETVM. Dans le champ, CRESPI en deux lignes; au-dessus et au-dessous, deux annelets. (P. D. n° 6477.) (Pl. XXIV, n° 61.)
 ᚠ denier. T. B. 100.

Soissons (comté). — *Yves de Nesle (1164)*

608. IVO. COMES. Croix cantonnée de deux croissants et de deux besants.
 ᚠ. SVESSIONIS. Temple. (P. D. n° 6485.) ᚠ denier. 40. B. 60.

Saint-Médard de Soissons (abbaye). — *Anengraus*

609. SCS. MEDARDVS. Croix cantonnée d'un croissant aux 1^{er} et 4^e
 ᚠ. SC. SEBASTIAN. C. Légende rétrograde. Crose entre deux étendards. (P. D. n° 6515.)
 ᚠ denier. B. 30.

Noyon (évêché). — *Renaud (1174 — 1187)*

610. RENOLD EPC. Croix et étoile entre deux crosses.
 ᚠ. NOVIOMVS. Croix avec deux croisettes au 1^{er} et au 4^e (P. D. n° 6520.) (Pl. XXV, n° 112.)
 ᚠ denier. B. 80.

Boulogne (comté). — *Eustache IV (1150 — 1153)*

611. EVSTACHIVS. Quatre grands annelets liés ensemble, et formant un type carré.
 ᚠ. VRBS BOLONIE. Croix. (P. D. n° 6618 et 19.)
 ᚠ denier. 20. 25. B. 30. T. B. 35 et 40.

Mathieu d'Alsace (1159 ou 1160—1173)

612. MATHEVS. Croix cantonnée de douze points, trois par trois
 ᚠ. VRBS. BOLONIE. Dans le champ, un grand A surmonté d'un prolongement et accosté de deux points et de deux croissants. (P. D. n° 6621.)
 ᚠ denier 40. B. 50. T. B. 60.

Vermandois (comté). — *Philippe d'Alsace (1167 — 1183)*

613. Saint-Quentin PHILIPVS, COMES; ce dernier mot sur une bande transversale coupant le champ.
 ᚠ. SCS. QVINTINVS. Tête de face. (P. D. n° 6687.) ᚠ denier. B. 40.

Ponthieu (comté). — *Jean 1^{er}* (1147-1191)

614. IOHANNES COMES. Croix cantonnée de quatre besants.
 ᚠ. ABBATIS VILE. Croisette entre deux lis et deux nœuds en
 croix. (P. D. n° 6698.) ℞ denier. 30. B. 50.

Artois (comté). — *Philippe d'Alsace* (1161 — 1191)

615. PHILIPVS. Dans le champ, A.
 ᚠ. ARAS O. Croix cantonnée d'un s aux 1^{er} et 4^e et d'un fer de
 flèche aux 2^e et 3^e. (P. D. n° 6741.) (Pl. XXII, n° 17.)
℞ petit denier. 15. B. 20.

Saint-Pol (comté). — *Hugues III* (1141 — 1145)

616. SC. S. PAVLVS. Dans le champ, HVGO en deux lignes, la der-
 nière rétrograde.
 ᚠ. MONETA. Croix ; les O en forme de quartefeuilles évidées.
 Deux tiges d'avoine traversent la légende, et ont leur pied
 dans les 1^{er} et 4^e cantons. (P. D. n° 6835.) ℞ denier. 20. T. B. 40.

Hugues IV (1174 — 1205)

617. SCs. PAVLVS. Tige d'avoine épanouie.
 ᚠ HVGO : COMES. Croix cantonnée de deux croisettes et de
 deux besants. (P. D. n° 6842.) ℞ denier. B. 25.

Lorraine (duché). — *Mathieu I ou Simon II* (1129 à 1205)

618. Neufchâteau. PETR. Buste à droite élevant deux clefs, un
 croissant derrière la tête et une rose à la fin de la légende.
 ᚠ NOVI CASTRI. Edifice crénelé accosté de deux croissants, à sa
 base se trouve une rose. (Robert. Pl. IV, n° 5)
℞ denier. 4. B. 6.

619. — PETR. Buste à droite élevant deux clefs.
 ᚠ. NOVI CASTRI. Edifice à deux étages crénelés. (R. Pl. IV, n° 4.)
℞ denier. 4. B. 6.

Simon II (1176 à 1205)

620. Saint-Dié. Cavalier à droite ; sous le cheval, s entre deux
 points.
 ᚠ SAIN DIEI. Epée accostée de deux s (de Saulcy (Pl. I, n° 9.)
 Pl. XXIV, n° 66.) ℞ denier. 6. 8. T. B. 42.

Metz (évêché). — *Etienne de Bar* (1120 à 1163)

621. s. STEPHAN. Buste à droite, portant une couronne et un collier de
 perles.
 ᚠ. METENSIS. Croix. (de S. suppl. n° 83.) ℞ denier. B. 6.

622. — STEPH. Buste de St-Etienne tenant de la main droite
 une palme et de la gauche le livre des évangiles.

ᚠ METENSIS. Dans le champ, une main tenant une crosse (de S.
 suppl. n° 90.) ℞ denier. 2. T. B. 4.

623. Epinal. STEPHANVS. Croix cantonnée de deux besants,

- ᚠ. SPINAL. Temple à double arcade. ℞ denier. 6. T. B. 10.
624. — STEPHANVS. Temple.
ᚠ SPINAL. Croix cantonnée de deux besants. (Pièce barbare.)
℞ grand denier. 6.
625. — STEFANVS. Croix cantonnée de deux besants.
ᚠ. SPINAL. Temple. (Pièce barbare.) ℞ grand denier. 6.
626. — STEFANI. Croix cantonnée de deux besants et de deux roses.
ᚠ SPINAL. Temple. ℞ petit denier. 6.

Frédéric de Pluoise (1171 à 1173?)

627. Metz. FRIDERICO. Buste de St-Etienne à gauche.
ᚠ. Rose. METENSIS. Croix cantonnée au 2° d'un croissant et
au 3° d'une rose. (de S. suppl. n° 99.)
℞ petit denier. B. 1. T. B. 2 et 3. F. D. C. 4.

Théodéric IV (1173 — 1179)

628. Metz. TEODERIC. Buste de St-Etienne à gauche.
ᚠ. Rose. METENSIS. Croix cantonnée au 2° d'un croissant et
au 3° d'une rose. (de S. n° 7.) ℞ petit denier. 4. B. 6.

Toul (évêché). — Anonymes.

629. T v L. EC. ? Temple.
ᚠ. Croix ancrée cantonnée de quatre étoiles. (Rob. Pl. x, n° 5.)
℞ petit denier. 2. B. 3.
630. — Dans un grenetis une main tenant une fleur de lis ;
légende illisible... C... N...
ᚠ. Croix cantonnée de deux besants ; légende illisible. T. v. L.
(Robert. Pl. x, n° 1, 2 var.) ℞ denier. B. 10.

Pierre de Brixey (1168 à 1191)

631. PETRVS. Buste à droite.
ᚠ. TVLLI. Croix pattée cantonnée de deux croissants et de
deux étoiles dans un cercle. (Rob. Pl. III n° 3.) ℞ denier. 4. B. 6.
632. — PETRVS. Buste mitré à gauche.
ᚠ. TVLLI. Main tenant une crosse (id. Pl. III, n° 4.)
℞ denier. 2. T. B. 4.

Plusieurs variétés.

Epinal. — Anonymes

633. ESPINAL. Temple.
R. SPINAL. Croix cantonnée de deux besants.
℞ petit denier. 4. T. B. 6.
634. SPINAL. Temple.
ᚠ. SPINAL. Croix cantonnée d'un besant aux 1^{er} et 4^e et d'une
étoile aux 2^e et 3^e. ℞ petit denier. 2. T. B. 4.

635. — Main tenant une fleur de lys.
 ᚾ SPINAL. Croix cantonnée au 1^{er} d'un besant. **R** denier. B. 4.
636. — ESPINAL. Tour.
 ᚾ GEVRIS. Croix cantonnée de deux besants et de deux
 croissants. **R** denier. 3. B. 5. T. B. 8.

Remiremont

637. Buste de profil tourné à droite, nimbé et élevant une clef ;
 derrière la tête une étoile.
 ᚾ ROMARIC. Croix cantonnée d'un trèfle aux 1^{er} et au 3^e d'un
 besant aux 2^e et 4^e, **R** denier. 2. B. 3. T. B. 5.

Princes croisés. Jérusalem (royaume). —*Amauri I* (1162 — 1173)

638. AMALRICVS. RE. Croix pattée cantonnée d'annelets aux 2^e et 3^e
 ᚾ DE IERUSALEM. Le St-Sépulcre. (Schl. Pl. III, n° 19.)
R denier. 2. B. 3. T. B. 4 et 5. F. D. C. 8.

Baudoin IV ? (1173 — 1185)

639. BALDVNIVS. REX. Croix pattée.
 ᚾ DE IERUSALEM. La Tour-David. (Schl. Pl. III, n° 21.)
R denier. 8. B. 12. T. B. 15. F. D. C. 20.

Jérusalem. — (Seigneurs, Anonymes, etc.)

640. D. E. N. I. E. R. Croix pattée.
 ᚾ D. E. S. E. E. T. E. Edifice large et bas avec coupole.
 (Schl. Pl. v, n° 8.) **R** denier. 5. B. 10. T. B. 20.

Renaud, Seigneur de SAGETE ou SIDON (1165 — 1204 ?)

641. RENALDVS. Edifice crénelé.
 ᚾ SIDONIA. Flèche. (Schl. Pl. v, n° 3.) **Cuivre**. 3. B. 6.

Tripoli (comté). -- Raymond II (1152 — 1187)

642. RAMVNDVS. Type raymondin composé d'un croissant et d'un
 soleil ou astre à huit rais cantonné de besants.
 ᚾ Croix pattée, recroisée par une deuxième croix fleuronée
 et plus petite. (Schl. Pl. iv n° 5.) **Cuivre**. 1. 2. B. 3.
643. — CIVITAS TRIPOLIS. Type raymondin composé d'un croissant
 et d'un soleil ou astre à huit rais cantonné de besants.
 ᚾ Croix pattée, recroisée par une deuxième croix fleuronée.
 et plus petite. (Schl., Pl. iv, n° 6.) **Cuivre**. 1. 2. B. 3.

644. — CIVITAS. Tour crénelée.
 ᚾ TRIPOLIS. Croix de St-André cantonnée de croissants et be-
 sants. (Schl. Pl. iv, n° 10.) **Cuivre**. 2. B. 4.

PHILIPPE II AUGUSTE, roi (1180 — 1123)

645. Paris. PHILIPPVS. REX. Dans le champ FRA-NGO en deux lignes.

- ☩ PARISIVS CIVIS. Croix (H. n° 1?) \mathcal{R} denier. 0.50. 1. B. 2. T. B. 3.
646. — Mêmes types (H. n° 2.) (Pl. VI, n° 3.)
 \mathcal{R} obole. 2. B. 3 et 4. T. B. 5.
647. Arras. PHILIPVS. R. X. Dans le champ FRA-NGS en deux lignes ;
 la dernière rétrograde.
 ☩. ARRAS. CIVIS. Croix cantonnée de deux fleurs de lis.
 (H. n° 3.) \mathcal{R} denier. 0.50. 1. B. 2 et 3.
648. — Mêmes types. (H. n° 4.) \mathcal{R} obole. 20. T. B. 60.
649. — La même pièce avec CIVITAS (H. n° 4.) (Pl. VI, n° 4.)
 \mathcal{R} denier. 0.50. 1. B. 2. T. B. 3.
650. — Mêmes types. \mathcal{R} obole. 30. B. 40. T. B. 50.
651. Bourges. PHILIPVS REX. Tête barbue et mitrée de face.
 ☩. VRBS. BITVRICA. Croix tréflée dont le pied coupe la légende.
 (H. n° 5.) (Pl. VI, n° 6.) \mathcal{R} denier. 20. T. B. 40.
652. Déols, près Châteauroux. REX. FILIPVS. Croix.
 ☩. DEDOLIS. Dans le champ deux triangles entrelacés formant
 étoile, au centre un anneau. (H. n° 7.) (Pl. VI, n° 5.)
 \mathcal{R} denier. 1. 2. B. 3 et 4. T. B. 5.
653. Montreuil. PHILIPVS. RE. Dans le champ en deux lignes FRA-
 NCO ; la dernière rétrograde.
 ☩. MOVTVRVEL. Croix cantonnée de deux annelets. (H. n° 9.)
 \mathcal{R} denier. 1. 2. B. 3 et 4. T. B. 5.
654. — Mêmes types (inédite.) \mathcal{R} obole. B. 80.
655. Péronne. PHILIPVS REX. Dans le champ FRA-NGO en deux lignes
 la dernière rétrograde.
 ☩. PERONNE. Croix. (H. n° 10.) \mathcal{R} denier. 2. 3. B. 4 et 5. T. B. 6.
656. Saint-Omer. PHILIPVS REX. Dans le champ FRA-NGO en deux
 lignes, la dernière rétrograde.
 ☩. SEINT HOMER. Croix cantonnée de deux crosses. (H. n° 11.)
 (Pl. VI, n° 5.) \mathcal{R} denier. 2. 3. B. 4 et 5. T. B. 6 et 8.
657. Saint-Martin de Tours. PHILLIPVS RE. Croix.
 ☩. S.C.S MARTINVS. Chatel tournois. (H. n° 12.) (Pl. VI, n° 10.)
 \mathcal{R} denier. 0. 50. 1. T. B. 2.
658. Tours. PHILIPVS. REX. Croix.
 ☩. TVRONVS CIVI. Châtel tournois. (H. n° 13.)
 \mathcal{R} denier. 1. B. 2. T. B. 3.
659. Rennes. PHILIPVS REX. Croix.
 ☩. CIVI REDONIS. Châtel. (H. n° 16.) (Pl. VI, n° 8.)
 \mathcal{R} denier. 20. B. 30. T. B. 40.
660. Laon. PHILIPVS. RE. Buste couronné du roi de face.

ᚠ. ROGERVS EPE. Buste mitré de l'Evêque de face. (H. n° 17.)
(Pl. XXIV, n° 86.) ᚠ denier. 1. 2. 3. B. 4 et 5. T. B. 6 et 8.

MONNAIES SEIGNEURIALES SOUS PHILIPPE II

Breuz (comté). — Robert III (1218 — 1234)

661. ᚠI : ROBERTVS. Dans le champ, ACONES en deux lignes, celle de dessous est renversée.

ᚠ. DRVCAS CASTA. Croix épaisse, cantonnée de deux Y ou de deux alpha dégénérés aux 1^{er} et 4^e. (P. D. n° 91.) (Pl. XXIV, n° 68.) ᚠ denier. 1. 2. B. 3 et 4.

Bretagne (duché). — Constance, Arthur I ou Guy de Thouars (1186 à 1206)

662. DVX BRITANE. Croix ancrée.

ᚠ. NANTIS CIVI. Croix. (P. D. n° 277.) ᚠ denier. 0. 50. 1. B. 2.

663. — DVX BRITANIE. Croix ancrée.

ᚠ. REDONIS CIVI. Croix. (P. D. n° 295.) ᚠ denier. 0. 50. 1. B. 2.

Pierre de Mauclerc (1213 à 1237)

664. DVX BRITANIE. Croix ancrée.

ᚠ. GVIŶGANP. Croix. (P. D. n° 318.) ᚠ denier. 1. 2. B. 3.

665. — La même pièce avec GVIŶGAHPIS (P. D. n° 321.)

ᚠ denier. 1. 2. B. 3.

666. — Autre variété avec GVIŶGANPPIS (P. D. n° 323.)

ᚠ denier. 1. 2. B. 3.

667. — DVX BRITANIE. Croix ancrée.

ᚠ. STEPHANCOM. Croix. (P. D. n° 314.) ᚠ denier. 1. 2. B. 3.

Ponthièvre (comté). — Alain de Goello (1184—1212)

668. ALEN CONE ∞ Croix cantonnée d'un astérisque au 2^e.

ᚠ. GVIŶGANP. Profil arrondi, à droite. (P. D. n° 1450.)

ᚠ denier. 12.

669. — STEPHAN COM. Croix simple.

ᚠ. GVIŶGANP. Profil barbare, une étoile devant la bouche. (P. D. n° 1454.) ᚠ denier. 2. 4. B. 6.

Maine (comté). — Les ducs de Normandie?

670. CONES CNEONANNS ; les N liés. Monogramme d'Herbert.

ᚠ. SIGNVM DEI VIVI. Croix cantonnée de 2 besants 1^{er} 2^e et d'un alpha et d'un oméga 3^e et 4^e (P. D. n° 1568.) (Pl. XXIII, n° 56, var.) ᚠ denier. 1. B. 2. T. B. 3.

Bleis (comté). — *Anonymes*

671. BLESIS CASTRO. Croix.

Ṛ. Tête de profil dégénéré, au bas, fleur de lis entre deux besants. (P. D. n° 1704.) Ṛ denier. 2. B. 3. T. B. 5.

Chartres (comté). — *Anonymes*

672. CARTIS CIVITAS. Croix cantonnée d'un besant au 3°.

Ṛ. Type chartrain simple avec 3 besants; au bas, une fleur de lis. (P. D. n° 1742.) Ṛ denier. 1. 2. B. 3.

673. — Mêmes types (P. D. n° 1743.) Ṛ obole. 2. 3 et 4. B. 6.

Vendôme (comté). — *Anonymes*

674. VEDOME CASTR. Croix.

Ṛ. Type tout à fait dégénéré et affectant la forme carrée; un besant au-dessus; au centre, une rosace; en bas, un v renversé avec un besant au milieu; à droite, une étoile. (P. D. n° 1788.) Ṛ obole. 2. B. 4.

Jean III (1207 — 1218)

675. IEH-A. Type des monnaies anonymes, portant VEDOME CASTR. Un lis à droite.

Ṛ. VEDOME CASTR. Croix cantonnée d'une croisette au 2°. (P. D. n° 1791.) Ṛ denier. 6. B. 8. T. B. 12.

676. — Mêmes types (P. D. n° 1792.) Ṛ obole. 6. B. 8. T. B. 10 et 12.

677. — IOHAN. COMES. Croix.

Ṛ. VINDOCINI. Type tournois carré. Une croisette au centre et en bas; en haut, une bandelette avec un anneau au centre faisant l'o de la légende (P. D. n° 1794.) Ṛ denier. 15.

678. — Mêmes types (P. D. n° 1797.) Ṛ obole. 4 et 6.

Anonymes (pour Jean IV)

679. VIDOCINENSIS. Croix.

Ṛ. Base du type tournois; rosace au centre, surmontée d'une croix longue entre deux s droits. Une fleur de lis de chaque côté du type; au-dessous, une rosace entre deux annelets. (P. D. n° 1790.) Ṛ denier. 12.

Jean IV (1218 — 1239)

680. IOHANS COMES. Type tournois carré; au centre, la rosace; en bas, la rosette à branches; en haut, une molette d'éperon ou une étoile.

Ṛ. VIDOCINENSIS. Croix cantonnée d'un besant au 1° (P. D. n° 1800.) Ṛ obole. 8.

Châteaudun (vicomté). — *Anonymes*

681. CASTRI. DVNI. Croix.

ᚠ. Tête dégénérée ; au-dessus un croissant renversé ; au-dessous et au centre un besant, à droite une étoile (P. D. n° 1847).
 ⱶ obole. 2. B. 4.

682. — CASTRI DVNI. Croix cantonnée d'un besant au 3^e.

ᚠ. Tête dégénérée, au-dessus et au-dessous un croissant renversé ; au centre, un besant ; à droite, une étoile entre deux besants. (P. D. n° 1853.) ⱶ obole. 2. B. 3 et 4. T. B. 5.

Geoffroi IV (1215 — 1235)

683. GAVFRID. Croissant les pointes en haut ; la légende divisée par deux croissants.

ᚠ. CATRVMDVNI. Croix cantonnée d'un croissant au 2^e. (P. D. n° 1855.) ⱶ denier. 3. B. 6. T. B. 10.

684. — GAVFRID. Type dégénéré ; au centre, un besant ; au-dessus et au-dessous un croissant.

ᚠ. CASTRI DVNI. Croix cantonnées d'un anneau au 2^e. (P. D. n° 1860.) ⱶ denier. 4. B. 6. T. B. 8.

685. — Mêmes types. (P. D. n° 1861.) ⱶ obole. 4. B. 6. T. B. 8.

Remorantim (comté). — *Thibaud V (1191)*

686. — CO REMOR'. Croix.

ᚠ. Type blésois ; une fleur de lis ; au centre, trois bandes sortant de dessous ; au-dessus, une crochette entre quatre points ; à gauche, trois petites barres entre deux croissants opposés. (P. D. n° 1895.) ⱶ denier. 12. B. 20.

687. — La même pièce le type blésois à droite. (P. D. n° 1896.)

ⱶ denier. B. 20.

Châteauneuf (seigneurs). — *Guillaume I^{er} (1203 — 1233)*

688. GVILERMV∞. Croix.

ᚠ. DEDOLI, entre les branches d'une étoile à six pointes ; au centre, un croissant renversé. (P. D. n° 1959.)
 ⱶ denier. 2. B. 4. T. B. 6.

689. — GVILERMVS. Croix cantonnées d'un lis aux 1^{er} et 4^e.

ᚠ. DE POLIS. Étoile à six pointes ; un lis au centre. (P. D. n° 1963.) ⱶ denier. 2. B. 4.

Essendun (seigneurs). — *Richard Cœur de Lion (1195 — 1199)*

690. RICARD REX Croix.

ᚠ. EXOLDVNI. Dans le champ grand μ oncial ou oméga dégénéré ; au-dessus, un trait ; au-dessous, un large anneau. (P. D. n° 1993.) (Pl. XXIV, n° 75.) ⱶ denier. B. 60.

Raoul II ou III (1199 — 1212)

691. RADYLFYS. Dans le champ, μ oncial non fermé et anneau.

- ᚠ. XOLIDVN. Croix cantonnée d'un anneau aux 1^{er} et 3^e. (P. D. n° 1994.) ℞ denier. 10. B. 15. T. B. 20.
692. RADVLVVS. Dans le champ, M oncial.
ᚠ. XOLIDVN. Même type. (Caron, pl. VI, n° 5.) ℞ obole. 15. B. 25.
693. — RADVLVVS. Croix cantonnée au 2^e d'un pieu.
ᚠ. EXOLDVNI. Dans le champ M oncial; au-dessus, un trait; au-dessous, une croisette. ℞ denier. 20. B. 25.
- Guillaume I (1212)*
694. GVILERMV. Croix cantonnée d'un lis aux 1^{er} et 4^e.
ᚠ. EXOLDVNI. Etoile à six pointes; au centre, un lis. (P. D. n° 1996.) ℞ denier. 15. B. 25.
- Sancerre** (comté). — *Anonymes*
695. IVLVS CESAR. Tête mitrée, de face, entre deux étoiles.
ᚠ. SACRVM ESARI. Croix cantonnée des lettres S au 1^{er} et C au 3^e. (P. D. n° 2009.) (Pl. XXVI, n° 127.) ℞ denier. 6. B. 10.
696. — IVLVS CESAR. Tête couronnée à gauche.
ᚠ. SACRVM CESARIS. Croix cantonnée au 2^e d'un lis et au 3^e d'une étoile. ℞ denier. 4. B. 5 et 6.
697. — IVLVS CESAR. Tête couronnée, de profil, à gauche; devant, un croissant; derrière, une étoile.
ᚠ. Même revers. (P. D. n° 2012.) ℞ denier. 2. 4. B. 6.
698. — IVLVS CESAR. Tête couronnée à gauche, derrière une étoile.
ᚠ. Même revers. (Caron. (Pl. VI, n° 12.) ℞ denier. 2. B. 4. T. B. 6.
699. — Même légende et même tête.
ᚠ. SACRVM CESARIS. Croix cantonnée d'un point aux 2 et 4^e. ℞ obole. 4. B. 8.
700. — IVLVS CESAR. Tête de profil, à gauche, couverte d'une couronne à trois lis.
ᚠ. SACRVM CAESARIS. Croix simple. (P. D. n° 2016.) ℞ obole. T. B. 25.
- Vierzon** (seigneurs). — *Anonymes*
701. Sans légende. Espèce de trophée composé de deux palmes disposées de manière à former un H.
ᚠ. VIRSIONE. Croix cantonnée d'un lis au 1^{er}, et d'un besant au 4^e. (P. D. n° 2026.) ℞ denier. 6. B. 8. T. B. 12.
702. — Mêmes types, mais la croix cantonnée de deux lis aux 2^e et 3^e. (P. D. n° 2027.) (Pl. XXVI, n° 151.) ℞ denier. 6 B. 8. T. B. 15.

Saint-Aignan (seigneurs). — *Anonymes*

703. SANCTI ANIAI. Croix cantonnée de 4 besants.
 r̄. CAS. TR VM. Château (porte de) avec des tours. (P. D. n° 2054.)
 R denier. 2. B. 4 et 6.

Celles (seigneurs). — *Robert de Courtenay* (1198 — 1239)

704. ROBERT DE MAV. Le dernier jambage du v est barré. Croix évidée en losange et dont les quatre extrémités égales sont terminées par des fleurs de lis.
 r̄. SIREs DE CELES. Croix simple. (P. D. n° 2059.)
 R denier. 30. T. B. 50.

705. — ROBERT DE MAV. Croix ancrée aux 4 branches.

r̄. Même revers. (P. D. n° 2060.) R denier. B. 30.

Nivernais (comté). — *Pierre de Courtenay* (1184 — 1199)

706. COMES PETRVS. Faucille ; au-dessus, une croisette.
 r̄. NIVERNIS CIVIT. Croix cantonnée d'un besant aux 1^{er} et 4^e.
 (P. D. n° 2132.) R denier. B. 25. T. B. 30.

Hervé de Donzy (1199 — 1223)

707. COMES ERVEVS. Faucille ; au-dessous, une étoile.
 r̄. NIVERNIS CIVIT. Croix cantonnée d'une étoile au 1^{er} et d'un besant au 4^e. (P. D. n° 2135.) (Pl. XXV, n° 109.)
 R denier. 0.50. B. 1. T. B. 2.

708. — ERVIS CONS. Croix.

r̄. NIVERSCIS. Faucille ; au-dessous, un lis. (P. D. n° 2138.)
 R denier. 0.50. B. 1. T. B. 2.

Souvigny (prieurs). — *Anonymes*

709. SCS MAIOLVS. Tête de saint Mayeul, de face, portant la crosse à gauche.
 r̄. SILVINIACO. Croix à branches égales. (P. D. n° 2169.)
 (Pl. XXVI, n° 130.) R denier. 0.50. B. 1. T. B. 2.
710. — La même pièce, la crosse à droite. (P. D. n° 2170.)
 R denier. B. 4. T. B. 6 et 8.

Montluçon (seigneurs). — *Gui de Dampierre* (1202 — 1213)

711. GVIDONI ∞. Croix cantonnée au 1^{er} d'un clou (oméga dégénéré) et au 4^e d'un coin (alpha dégénéré).
 r̄. MONTLVCON. Type angevin renversé avec une croisette en avant. (P. D. n° 2204.)
 R denier. 3. B. 5. T. B. 8.

Auvergne (évêques). — *Clermont*

712. VRBS ARVERNA. Croix à bras arrondis, cantonnée de quatre très flèches attachés dans les angles.
 r̄. SCA. MARIA. Tête de face allongée. Quatre annelets l'accostent. (P. D. n° 2253.) (Pl. XXIII, n° 58 var.)
 R denier. 1. B. 2. T. B. 3.

Saint-Martial (abbaye). — *Anonymes.*

713. — Mêmes types avec V ARVERNA (P. D. n° 2257.)
 Ɱ obole. 3. B. 6.
714. SCS EMARCIAL. Tête barbue de face.
 Ɱ. LEMOVIGENSIS. Croix perlée et cantonnée de huit annelets,
 deux par deux. (P. D. n° 2291.) (Pl. XXIV, n° 89.)
 Ɱ denier. 1. B. 2. T. B. 8. et 4.
715. — SCS MARCIAL. Tête barbue de face accostée de chaque côté
 d'un annelet.
 Ɱ. LEMOVIGENSIS. Croix cantonnée au 1^{er} d'une étoile et de
 deux annelets ; aux 2^e, 3^e et 4^e de deux annelets.
 Ɱ denier. 2. B. 3.

Turenne (vicomté). *Raymond III ou IV* (1190 — 1212 — 1243)

716. R. VICE COMES. Croix cantonnée d'un annelet aux 2^e et 3^e.
 Ɱ. TVRENNE. Dans le champ, A ; au-dessus et au-dessous, un
 croissant ; de chaque côté, un annelet. (P. D. n° 2335.)
 Ɱ denier. B. 2. T. B. 3 et 4.
717. — Mêmes types. (P. D. n° 2236.)
 Ɱ obole. B. 4 et 5.

Poitou (comté). — *Richard Cœur de Lion* (1169 — 1196)

718. RICARDVS REX. Croix.
 Ɱ. PICTAVIENSIS en trois lignes, dans le champ. (P. D. n° 2505.)
 Ɱ denier. 1. B. 2 et 3. T. B. 4.
719. — Mêmes types, un annelet sur le 1^{er} I. (P. D. n° 2510.)
 Ɱ denier. 1. B. 2 et 3. T. B. 4.
 Plusieurs autres variétés.
720. — Autre variété, un annelet au 3^e dans la croix. (P. D. n° 2536.)
 B. 2. T. B. 3.
721. — Mêmes types. (P. D. n° 2546.) Ɱ obole. 2. 3. B. 4. T. B. 6.
722. — Variété, un annelet sur le 1^{er} I. (P. D. n° 2555.)
 Ɱ obole. 3. B. 6.
723. — Autre variété, sans annelet. (P. D. n° 2562.)
 Ɱ obole. 3. B. 6. T. B. 10.
724. — Autre variété sous l'R. de la légende un coin avec la
 pointe à droite (P. D. n° 2565.) Ɱ obole. 3. B. 6.

Mauléon (seigneurs). — *Savary* (1208—1215—1225)

725. SAVARICVS. Croix.
 Ɱ. MALLEONIS ; grand s couché, dans le champ. (P. D. n° 2603.)
 Ɱ denier. B. 60. T. B. 80.

Aquitaine (duché). — *Richard Cœur de Lion* (1169- — 1196)

726. RICARDVS, en deux lignes ; au-dessus, une croisette, au-dessous, l'oméga dégénéré.

ᚠ. AUVITANIE. Croix. (P. D. n° 2768.) **℞** denier. 1. B. 2. T. B. 3

727 — Mêmes types. (P. D. n° 2769.) **℞** obole. F. 1. 2. B. 5.

Toulouse (comté). — *Raymond VII* (1222 — 1249)

728. RAMON COMES. Croix cantonnée d'un s au 2^e.

ᚠ. TOLOSA CIVI. Dans le champ, vgo très dégénéré, v évasé, G en crosse, et croisette. (P. D. n° 3702.) (Pl. XXVI, n° 133.)

℞ denier. 50. C. T. B. 1. F. D. C. 2.

729. Mêmes types. (P. D. n° 3703.) **℞** obole. 50. C. T. B. 1. F. D. C.

Provence (marquisat). — *Raimond VI* (1194 — 1222)

730. R. COMES. Le soleil et la lune.

ᚠ. Croix coupant la légende, évidée avec trois besants à chaque extrémité ; entre les branches de la croix, DVX M. (P. D. n° 2723.) **℞** denier. 50. C. B. 1. T. B. 2.

731. — R. COMES. PALATH. Croix évidée et ponctuée de trois besants à chaque extrémité.

ᚠ. DUX. MARCHIO. PV. Le soleil et la lune. (P. D. n° 3726.) (Pl. XXV, n° 119 var.) **℞** denier. 50. C. B. 1. F. D. C. 2.

Plusieurs autres variétés.

732 bis. — Mêmes types. (P. D. n° 3728.) **℞** obole. 1. B. 2. T. B. 3.

Anduse (seigneurs). — *Anonymes*

733. DE ANDVSIA. Dans le champ, un grand B.

ᚠ. DE SALVE. Croix ancrée. (P. D. n° 3855.) (Pl. XXII, n° 29.) **℞** denier. 1. T. B. 2. F. D. C. 3.

Rodez (comté). — *Henri I^{er}* (1214 — 1227)

734. HENRI. COMES. Croix cantonnée d'un anneau au 2^e.

ᚠ. RODES. CIVIS. Dans le champ, DAS et une croisette. (P. D. n° 3882.) **℞** denier. 3. B. 4. T. B. 6.

735. — Mêmes types. (P. D. n° 3883.) **℞** obole. 12. B. 20. T. B. 25.

Alby (vicomté). — *Raymond*

736. RAMVIVNO. Croix en fuseaux.

ᚠ. ALBIECI. Dans le champ, une crosse entre deux jambages ; au-dessous, un v. (P. D. n° 3898.) **℞** denier. 2. B. 3. T. B. 5.

737. RAMVIVNO. Croix simple.

ᚠ. ALBIECI. Dans le champ, une crosse entre deux jambages ; au-dessous, un v. (P. D. n° 3899.) **℞** denier. 3. B. 5.

Ces deux numéros forment un monnayage avec participation de l'évêque.

Alby (Bonafos). — Anonymes

738. R. BONAFO ∞ . Dans le champ, VGO dégénéré et se rapprochant de PAX. L'O est remplacé par une croisette, le G par une espèce de crosse.

Ṛ. ALBIEN ∞ I ∞ . Croix en fuseaux, cantonnée d'une crosse au 3^e, (P. D. n° 3900) (Pl. XXII, n° 3.) Ṛ petit denier. 1. B. 2. T. B. 3.

739. — Mêmes types. (P. D. n° 3902.) Ṛ obole. 6. B. 10.

Cahors (évêché). — Guillaume de Cardaillac (1208 — 1234)

740. EPISCOPVS. Crosse sur une croisette, entre deux croisettes.

Ṛ. CATVRCENSIS. Croix pattée et cantonnée au 1^{er} d'un v composé de trois points. (P. D. n° 3907)
Ṛ denier B. 50 c. T. B. 1. F. D. C. 2.

741. — Mêmes types. (P. D. n° 3908.)
Ṛ obole. B. 50 c. T. B. 1. F. D. C. 2.

Pièces frappées en participation entre l'évêque et la ville

742. CIVTA ∞ . Crosse sur une croisette, sortant du grenetis intérieur; de chaque côté, une croisette; au-dessous, un A.

Ṛ. CATURCI ∞ . Croix. (P. D. n° 3920) (Pl. XXIII, n° 44.)
Ṛ denier. 50 c. B. 1. T. B. 2.

743. — Mêmes types. (P. D. n° 3922.) Ṛ obole. 3. B. 4. T. B. 5.

Monnaie municipale

744. — CIVITA ∞ . Un T remplace la crosse et la croisette qui la porte. Ce T ne coupe pas la légende. Le surplus du type est semblable.

Ṛ. CATVRCIS. Croix. Les A ne sont pas barrés. (P. D. n° 3924.)
Ṛ denier. B. 5.

Provence (comté). — Alfonse d'Aragon. (1196 — 1209)

745. REX. ARAGONE. Tête couronnée et de profil à gauche.

Ṛ. POVINCIA. Croix coupant la légende et ayant trois points à l'extrémité de chaque branche. (P. D. n° 3930.)
Ṛ denier. B. 50 c. T. B. 1. F. D. C. 2.

746. — Mêmes types. (P. D. n° 3931.)
Ṛ obole. B. 1. T. B. 2. F. D. C. 3.

747. — REX ARAGONE. Tête de face, très informe.

Ṛ. PROVINCIA. Même croix. (P. D. n° 3933.)
Ṛ denier. B. 50 c. T. B. 1. F. D. C. 2.

748. — Mêmes types. (P. D. n° 3934.) Ṛ obole. 1. T. B. 2. F. D. C. 3.

Raimond-Bérenger IV (1209 — 1245)

749. — R. BE. CO. ME ∞ . Dans le champ, écu d'Aragon.

ᚠ. PROVINCE. Croix coupant la légende, cantonnée d'un besant au premier. (P. D. n° 3935.) ᚠ obole. 15. B. 25.

Orange (principauté) *Maison de Baux. Guillaume IV.*
(1182 — 1219)

750. PRICEPS AVRAS CI. Dans le champ, double v en monogramme.

ᚠ. IMPFREDERICVS. Croix. (P. D. n° 4470.)
ᚠ denier. 3. B. 6. T. B. 8.

751. — VV PRICEPS AVRASIC. Dans le champ, un cornet.

ᚠ. IMP. FRÉDÉRICVS. Croix. (P. D. n° 4472.)
ᚠ denier. 2. B. 3. T. B. 4. F. D. C. 6.

Cadenet (vicomté). — *Anonymes*

752. BERTRAND'. Croix.

ᚠ. COMES. EDN'E. Etoile à huit rayons. (P. D. n° 4658.)
ᚠ denier. 20. T. B. 40.

753. — Mêmes types. (P. D. n° 4661.) ᚠ obole. B. 40.

Dauphiné. Saint-Paul-Trois-Châteaux (évêché). —
Anonymes

754. EPISCOPVS. Tête à gauche.

ᚠ. TRICASTRIN'. Croix cantonnée de quatre besants. (P. D. n° 4669.) (Pl. XXVI, n° 139 var.)
ᚠ denier. T. B. 50.

Valence (évêché). — *Anonymes*

755. VRBS. VALENTIAL. Aigle à deux têtes ou ange debout de face aux ailes éployées.

ᚠ. S. APOLLINARS. Croix avec les extrémités terminées en massue et cantonnée d'un anneau au 4°. (P. D. n° 4690.) (Pl. XXVI, n° 142.)
ᚠ denier. B. 50. C. T. B. 1. F. D. C. 2.

756. — Mêmes types. (P. D. n° 4691.) ᚠ obole. B. 1. T. B. 2. E. D. C. 3.

Vienne (archevêché). — *Anonymes*

757. S. MAVRICIVS. Petite tête de St-Maurice à gauche.

ᚠ. VRBS. VIENNA. Croix. (P. D. n° 4822.) ᚠ denier. T. B. 5.

758. — S. M. VIENNA. Tête de profil à gauche.

ᚠ. MAXIMA GALL. Croix cantonnée de quatre besants. (P. D. n° 4826.)
ᚠ denier. B. 50. C. T. B. 1. F. D. C. 2.

759. — S. M. VIENNA. Profil de St-Maurice à gauche.

ᚠ. MAXIMA GALL. Croix simple. (P. D. n° 4828.)
ᚠ denier. B. 2. T. B. 3.

760. — Mêmes types; mais la croix cantonnée de quatre besants. (P. D. n° 4827.) (Pl. XXVI, n° 147.) ᚠ denier. 50 C. B. 1. T. B. 2.

761. — NOBILIS. Profil de St-Maurice à gauche.

ᚱ. VIENNA. Croix cantonnée de quatre besants. (P. D. n° 4829.)
 Ɱ obole. 2. B. 3.

762. — La même pièce VIENNA rétrograde. (P. D. n° 4830.)
 Ɱ obole. B. 5.

763. — NOBILIS. Profil de St-Maurice à gauche.
 ᚱ. VIENNA. Croix sans cantonnement. (P. D. n° 4831.)
 Ɱ obole. F. 3.

Lyon (archevêché). — *Anonymes*

764. PRIMA SEDES. Dans le champ, L barré.
 ᚱ. GALLIARVM. Croix. (P. D. n° 5032.)
 Ɱ denier. 50 c. B. 1. T. B. 2. F. D. C. 3

765. — Mêmes types avec GALLIARV. (P. D. n° 5033.)
 Ɱ obole. B. 1. 2. T. B. 3.

766. — Variété de la même pièce, 2 points et une barre avant l'v.
 (P. D. n° 5039.) Ɱ obole. 2. B. 3.

767. — P. R. I. M. en légende et formant la croix. Dans le champ,
 L barré.
 ᚱ. GALI. Croix coupant la légende. (P. D. n° 5036.)
 Ɱ petite obole. 6.

768. — PRIMA SEDES. Dans le champ, L barré accosté d'un crois-
 sant à gauche.
 ᚱ. GALLIARVM. Croix cantonnée d'un soleil au 1^{er}. (P. D. n°
 5046.) (Pl. XXV, n° 94 var.) Ɱ grand denier. 4.

Besançon (archevêché). — *Anonymes*

769. PTHOMARTIR. Main bénissante.
 ᚱ. HISVNTIVM. Croix. (P. D. n° 5380.) (Pl. XXVI, n° 146. var.)
 Ɱ denier. 50. c. B. 1 T. B. 2. F. D. C. 3.

770. — Mêmes types. — Les doigts finissent carrément (P. D. n.
 5379) Ɱ denier 50. c. B. 1. T. B. 2°

Bourgogne (duché). — *Eudes III. (1193 — 1218)*

771. Dijon. ODO DVX VRGB : DIE. Annille avec un besant dessus et
 dessous
 ᚱ. DIVIONENSIS. Croix cantonnée de deux fers de flèche aux
 1^{er} et 4^e. (P. D. n° 5659.) Ɱ denier. 1. B. 2. T. B. 3.

Hugues IV (1218 — 1272)

772. VGO DVX BVVG DIE. Annille accostée à droite d'un astre, à
 gauche d'un besant.
 ᚱ. DIVIONENSIS. Croix cantonnée d'un besant aux 2^e et 3^e.
 (P. D. n° 5661.) Ɱ denier. 1. 2. B. 4.

773. Chalon. MONETA HVONIS. Croix cantonnée d'un trèfle aux 2^e et
 3^e et d'un anneau aux 1^{er} et 4^e.)

ᚠ. CABVLO CIVITAS. Dans le champ, un grand B renversé; au-dessus, trois annelets; au-dessous, une croisette. (P. D. n° 5756.) (Pl. XXIII, n° 43.) **℞** denier. 6. B. 8.

774. — Mêmes types. (P. D. n° 5757.) **℞** obole. 40. T. B. 60.

775. Auxonne. VGO BVRGVNDIE. Dans le champ, DVX sur une fasce traversant une espèce d'annille formée de crosses adossées.

ᚠ. AVSONIENSIS. Croix cantonnée d'un trèfle aux 2^e et 3^e (P. D. n° 5763.) **℞** denier. B. 15.

Auxerre (comté). — *Anonymes*

776. ALTISIODOR. Croix à pointes.

ᚠ. La croix a à ses extrémités deux lis et six besants trois par trois. (P. D. n° 5897.) (Pl. XXII, n° 4.) **℞** denier. 6. B. 8.

Champagne (Troyes). — *Henri II* (1180 — 1197)

777. HENRI COMES. Croix cantonnée d'un annelet aux 2^e et 3^e.

ᚠ. TRECAS CIVITAS. Monogramme avec un croissant. (P. D. n° 5951 et 5953.) (Pl. XXVI, n° 135.) **℞** denier. 1. B. 2. T. B. 3.

778. — HENRI COMES. Croix cantonnée d'une étoile au 2^e et d'un s au 3^e.

ᚠ. TRECAS CIVITAS. Monogramme avec une étoile au lieu de croissant. (P. D. n° 5954.) **℞** denier. 1. B. 1. 50 et 2. T. B. 3.

Thibaut IV (1201 — 1253)

779. TEBAT COMES. Croix cantonnée d'un annelet aux 2^e et 3^e.

ᚠ. TRECAS CIVITAS. Monogramme. (P. D. n° 5956.) **℞** denier. B. 4. T. B. 6.

780. — TEBAV COMES. Croix cantonnée de quatre annelets.

ᚠ. TRECAS CIVITAS. Monogramme avec un lis. (P. D. n° 5957.) **℞** denier. 3. B. 4.

Provins (comté). — *Henri II* (1180 — 1197)

781. HENRI COMES. Croix cantonnée d'un besant aux 1^{er} et 4^e, d'une étoile au 2^e et d'un annelet au 3^e.

ᚠ. CASTRI PRVVINS. Peigne, au-dessus un V accosté d'une étoile et d'un annelet. (P. D. n° 5975.) **℞** denier. B. 1. T. B. 2. F. B. C. 3.

782. — Mêmes types. (P. D. n° 5977.) **℞** obole. F. 4. B. 15.

783. — La même pièce frappée sur un flan plus large. **℞** obole. 15.

Thibaut III (1197 — 1201)

784. TEBALT COMES. Croix cantonnée d'un oméga au 2^e, de l'alpha au 3^e et d'un besant aux 1^{er} et 4^e.

ᚠ. CASTRI PRVVINS. Peigne, au-dessus un T ou V accosté de deux croissants renversés. (P. D. n° 5978.) **℞** denier. 1. B. 2. T. B. 3.

Thibaut IV (1201 — 1253)

785. TEBAY GOMES. L'oméga est au 1^{er}, l'alpha au 4^e, et un croissant aux 2^e et 3^e.

℞. CASTRI PRYVINS. Le peigne est surmonté de trois tours crénelées. (P. D. n° 5980.) ℞ denier. 50. c. B. 1. T. B. 3.

786. — Mêmes types. (P. D. n° 5981.) ℞ obole. 4. B. 6 et 8. T. B. 10.

Sénat Romain au type Provençal. — *Anonymes*

787. SENATVS. P. Q. R. Croix cantonnée d'un besant aux 1^{er} et 4^e, de l'oméga au 2^e et de l'alpha au 3^e.

R. ROMA. CAPVT. MVN. Peigne, au-dessus un v entre deux croissants. (P. D. n° 5986.) ℞ denier. 6. B. 8.

788. — SENATVS. P. Q. R. Croix cantonnée au 1^{er} d'un besant, au 2^e d'une étoile, au 3^e de l'oméga, au 4^e de l'alpha.

℞. ROMA CAPVT MVN. Type du peigne; au-dessus, un s entre deux croissants. (P. D. n° 5984.) ℞ denier. 6. T. B. 12.

789. — SENATVS. P. Q. R. Peigne; au-dessus, un s, accosté d'une étoile et d'un croissant.

℞ ROMA. CAPVD. MVND. Croix cantonnée d'un besant aux 1^{er} et 4^e. (P. D. n° 5992.) ℞ obole. 2 et 4.

Châlons-sur-Marne (évêché). — *Guillaume II du Perche* (1215 — 1226)

790. GVLL' ER EPISCOP'. Dans le champ, PAX; au-dessus, un fer de lance; au-dessous, un besant.

℞. CATALANI CIVI. Croix cantonnée de deux besants, aux 2^e et 3^e (P. D. n° 6044.) (Pl. XXIII, n° 55.) ℞ denier. B. 15. T. B. 20.

Reims (archevêché). — *Gui II* (1204 — 1206)

791. GVIDONIS en deux lignes entre deux traits; dessus et dessous, un besant; autour, ARCHIEPISCOPVS, point dans l'O.

℞. REMIS CIVITAS. La croix est cantonnée de deux croissants et de deux lis. (P. D. n° 6077.) ℞ denier. 20. B. 30.

Albéric (1207 — 1218)

792. — ALBRICVS en deux lignes entre deux traits; dessus et dessous, un besant; autour, ARCHIEPISCOPVS; un point dans l'O.

℞. Même revers (P. D. n° 6078.) ℞ denier. 6. B. 8 et 10 T. B. 12.

Soissons (comté). — *Raoul* (1180)

793. RADVLF' COM. Croix.

℞. SVESSIONIS. Temple. (P. D. n° 6487.) ℞ denier. 4. B. 6. T. B. 10.

794. — Mêmes types (P. D. n° 6488.) ℞ obole. 10. T. B. 40.

Noyon (évêché). — *Etienne I^{er}* (1187 — 1221)

795. STEPHS. EPC. Croix entre deux crosses.

- ℞. NOVIOMVS. Croix cantonnée de deux petites croix fichées aux 2^e et 3^e (P. D. n° 6522.) ℞ denier. 40. T. B. 60.
- Boulogne** (comté). — *Renauld de Dammartin* (1191 — 1227)
796. RENAD. COM. Dans le champ ; BOLONV, en deux lignes.
℞. BOLVNE. Croix cantonnée d'un croissant aux 2^e et 3^e. (P. D. n° 6629.) (Pl. XXIII, n° 34.) ℞ denier. 3. B. 6.
797. — **Mêmes types.** (Caron n° 627.) ℞ obole. T. B. 80.
- Vermandois** (comté). — *Elénore* (1183 — 1214)
798. **Saint-Quentin.** ALIENOR en deux lignes dans le champ XCO. VIROMENDI en légende circulaire.
℞. S. QVINTINVS. Croix cantonnée d'une étoile aux 2^e et 3^e. (P. D. n° 6691.) (Pl. XXV, n° 150.) ℞ denier. 1. 2. B. 4, T. B. 4.
- Ponthieu** (comté). — *Guillaume III* (1191 — 1221)
799. WLLEM COME. Dans le champ. PONTIV en deux lignes.
℞. ABATIS VILE. Croix cantonnée d'un besant aux 2^e et 3^e. (P. D. n° 6704.) (Pl. XXV, n° 116.) ℞ denier. 1. 2. B. 3. T. B. 4.
- Artois** (comté). — *Monnaie abbatiale*
800. **St-Omer.** Deux crosses accostées de deux lis.
℞. Croix fleurdelisée. (P. D. n° 6792.) ℞ maille. B. 10. T. B. 12.
- Monnaie communale*
801. — OEM. M. (rétrograde.) Tête à gauche coiffée d'un bandeau de perles.
℞. M. M. E. Croix cantonnée de quatre globules. ℞ maille. 30. T. B. 45.
802. — SOV. SOV. SOV. SOV. Croix cantonnée de quatre globules.
℞. Croix fleurdelisée cantonnée de quatre grands annelets dans lesquels se trouvent quatre étoiles. ℞ petit denier ou double maille. T. B. 100.
- Anonymes*
803. **Béthune.** Triangle terminé par des lis et trois astériques.
℞. BETV dans les angles d'une croix coupant la légende ; dans les contours intérieurs quatre besants. (P. D. n° 6827.) (Pl. XXII, n° 28 var.) ℞ maille. B. 5. T. B. 10.
804. — Croix évidée en cœur, dont les branches sont terminées en annelets. Ornaments partant de la croix.
℞. BETVNIE. Croix cantonnée de deux annelets attachés et de deux s. (P. D. n° 6831.) ℞ maille. B. 5. T. B. 10.
805. **Aire.** Aigle à ailes éployées dans un double grenetis.
℞. Croix ancrée, cantonnée de quatre globules. ℞ maille. B. 40 et 45.

Flandres. — Anonymes

806. Douai. Rameau orné.
 r̄. Croix pattée, brochante sur une autre aux extrémités ornées (Gaillard n° 72.) Pl. xxiv, n° 69 var.)
 R maille. B. 5. T. B. 8.
807. Lille. Triangle; à chaque côté, une fleur de lis; à chaque angle, un anneau; un point au milieu.
 r̄. L — I — L — A. Croix pattée cantonnée de deux globules et de deux anneaux, et coupant la légende (Gaillard n° 96.)
 R maille B. 2. T. B. 3 et 4.
808. — Variété sans le point dans le triangle. (Gaillard n° 99.)
 R maille. B. 1. T. B. 2.
809. — Triangle; à chaque angle, un anneau; à chaque côté, une fleur de lys entre deux points; une étoile au centre.
 r̄. L — I — L — E. Croix pattée, cantonnée de quatre étoiles coupant la légende. (Gaillard n° 102.) (Pl. xxiv, n° 78.)
 Nombreuses variétés des mêmes pièces.
 R maille. B. 1. T. B. 2.

Hainaut (comté). -- Jeanne (1206 — 1244)

810. Monogramme du Hainaut.
 r̄. Croix cantonnée de deux croissants et de deux globules. (Chalon n° 4.)
 R denier. 1. B. 2. T. B. 3.
811. — VALECENE. Monogramme du Hainaut coupant la légende.
 r̄. Croix cantonnée de quatre croissants. (Chalon n° 10.) (Pl. xxvi, n° 145.)
 R denier. 1. B. 2. T. B. 3.

Lorraine (duché). — Ferri II (1205 à 1213)

812. Neufchâteau. Cavalier à droite, châtellain sous le cheval.
 r̄. F. DVX. LOH. Croix cantonnée de deux croissants aux 2^e et 3^e (de Saulcy.) (Pl. I, n° 11.)
 R denier. 4. B. 10.

MATHIEU II. — (1220 — 1251).

813. — Sierk. Cavalier à droite, un trèfle sous le cheval.
 r̄. CIRKES. Croix. (de S.) (Pl. II, n° 1.)
 R denier. 6. et T. B. 10.
814. — La même pièce. R obole. B. 12.
815. — Cavalier à droite.
 r̄. CIRKES. Croix. (de S. Pl. II, n° 2.) R denier. B. 10.
816. — Mêmes types. R obole. B. 12.
817. — Cavalier à droite.
 r̄. CIRKES. Ecusson chargé d'un aigle. (de S. Pl. II, n° 3.)
 R denier. 6. B. 15

818. — Mêmes types. ℞ obole. T. B. 20.
819. — Mêmes types.
 ℞. CIRKES. Ecusson chargé d'un aigle. ℞ denier. 6. B. 8.
820. Lunéville. Cavalier à droite, un croissant sous le cheval.
 ℞. LINIVILE. Aigle éployé (de S. Pl. II, n° 7.)
℞ denier. B. 15. T. B. 20.
821. Nancy. Cavalier à droite.
 ℞. NANCEI. Epée entre deux roses (de S. Pl. II, n° 29).
℞ denier. B. 2. T. B. 3.
822. — Mêmes types. ℞ obole. B. 3.
823. Mirecourt. Cavalier à droite.
 ℞. MVRICORT. Epée sans accostement (de S. Pl. XXXVI, n° 3.)
℞ denier. 3. T. B. 5 et 6.
 M. Robert attribue ces pièces à Ferry III.
824. Thionville. Cavalier à droite.
 ℞. TIONVILLE. Croix. (de S. Pl. II, n° 5.)
℞ denier. B. 12. T. B. 15 et 20.
 M. Robert attribue cette pièce à Henri II de Luxembourg.
- Metz (évêché). — Bertram (1179 — 1212)**
825. BERTRANNO. Buste de l'évêque, la tête nue et les mains jointes.
 ℞. Croix sur laquelle est appuyée une main qui bénit; la croix est cantonnée des lettres M E — T E — N S — I S. (de S. n° 29.)
℞ denier. 50. C. B. 1. T. B. 2.
826. — La même pièce, l'Evêque à gauche, un besant derrière la tête. ℞ denier. 1. B. 2. T. B. 3.
827. — La même pièce, un croissant derrière la tête. ℞ denier. 1. B. 2.
828. — Autre variété, la croix est cantonnée d'un besant au 4^e (de S. Pl. I, n° 30.) ℞ denier. 1. B. 2. T. B. 3.
829. — Autre variété, le besant ou anneau au 3^e. ℞ denier. 1. B. 2.
- Conrad de Scharphenneck (1212 — 1224)**
830. CONRADVS. Buste à mi-corps de l'évêque, les mains jointes; derrière la nuque, trois besants placés en triangle.
 ℞. Croix pattée, à laquelle est adossée une main qui bénit; la croix est cantonnée de : M E — T E — N S — I S (de S. n° 33.)
℞ denier. 20. T. B. 30.
- Remiremont**
831. Buste de profil à droite, la barbe et les cheveux formés par des points, élevant une clef.
 ℞. ROMARIC. Croix cantonnée au 1^{er} et au 4^e d'un besant; au 2^e et au 3^e d'un trèfle. ℞ petit denier. 2. B. 3.

Epinal

832. Buste d'un évêque à gauche. Rosace devant la tête.
 SPINAVS. Croix pattée. \mathfrak{R} denier. 2. B. 4.
833. — Buste de l'évêque à gauche, une croisette derrière la tête.
 Ṛ. ESPINAVS. Croix pattée. \mathfrak{R} denier. B. 4. T. B. 6 et 8.
834. — Variété de la même pièce sans la croisette. \mathfrak{R} obole. B. 20.

Marsal

835. Buste d'un évêque mitré à gauche bénissant. Etoile ornementée devant la tête; autre étoile ordinaire derrière la tête.
 Ṛ. MARSAVT. Croix pattée. \mathfrak{R} denier. T. B. 15.
836. — Mêmes types. \mathfrak{R} obole. T. B. 20.

Sarrebourg

837. Buste d'un évêque mitré à gauche et bénissant.
 Ṛ. SAREBOR. Écusson avec une crosse. \mathfrak{R} denier. 4. B. 6.

Rambervilliers

838. Evêque mitré à gauche tenant un livre de la main droite et une crosse de la gauche.
 Ṛ. RAMBERVIL'. Croix pattée (Mélange de num. 1877, p. 105.,
 \mathfrak{R} petit denier. T. B. 25.

Châtel. Saint-Germain. — Anonymes

839. Buste d'évêque mitré à gauche et bénissant.
 Ṛ. CHAISTE. Croix pattée. (Mélanges de num. Page 98.)
 \mathfrak{R} denier. 30. T. B. 40.

Princes croisés. Antioche (principauté). — Boémond IV
 usurpateur (1201 — 1232)

840. BOAMVNDVS. Figure coiffée d'un casque accosté d'un croissant et d'une étoile; sur le côté du casque on aperçoit de plus une croix.
 Ṛ. ANTIOCHA. Croix cantonnée d'un croissant au deuxième.
 (Schl. Pl. 3, n° 4.) \mathfrak{R} denier. 2. B. 3 et 4. T. B. 6. F. D. C. 8.

Rupin (1201 — 1222) — Prince légitime

841. RVPINVS. Tête à gauche coiffée du casque à nasal, accostée d'un croissant et d'une étoile
 Ṛ. ANTIOCHIA. Croix pattée cantonnée au 2° d'un croissant
 (Schl. Pl. III, n° 9.) \mathfrak{R} denier. 20. T. B. 30. F. C. D. 40.

Jérusalem (royaume). — Guy de Lusignan (1186 — 1192)

842. T.V.R.R.I.S. La Tour-David surmontée de ses deux guettes, accostée de deux besants.
 Ṛ. D.A.V.I.T. Etoile à huit rais. (Schl. Pl. III, n° 26.)
 \mathfrak{R} Cuivre. 6 et 10.

Tripoli (comté.) — Raymond III (1187 — 1200)

843. RAMVNDVS COMS. Croix.

r̄. CIVITAS TRIPOLIS. Astre ou soleil à huit rais cantonné d'annelets. (Schl. Pl. IV, n° 16.) R̄ denier. 2. B. 5 et 6. T. B. 10

Bohemond IV ou V (1200 — 1268)

844. RAMVND COMS. Croix cantonnée de trois besants au deuxième.

r̄. CIVITAS TRIPOLI. Soleil ou astre à huit rais cantonné d'annelets. (Schl. Pl. IV, n° 17.) R̄ denier. 3. B. 5. T. B. 8.

Chypre (royaume). — Henri I (1218 — 1253)

845. HENRICVS. Croix pattée.

r̄. REX CYPRI. Portail génois. (Schl. Page 187 var.) (Pl. VI, n° 12.) R̄ denier. 4. 5. B. 6. T. B. 8 et 10.

LOUIS VIII, LE LION (1223 1226.)

846. Paris. LVDOVICVS REX. Dans le champ FRANCO en deux lignes dont la dernière rétrograde.

r̄. PARISI CIVIS. Croix. (Les lettres sont échancrées 2 variétés.) (H. n° 1, variété.) (Pl. VI, n° 11.) R̄ denier. 1. 2. B. 3. T. B. 4.

847. Tours. LVDOVICVS REX. Croix.

r̄. TVRONIS. CIVI. Châtel tournois (? variétés.) (H. n° 3.) R̄ denier. 1. B. 2. T. B. 3.

MONNAIES SEMI-ROYALES

848. La Marche. LODOICVS ENGOL. Croix.

r̄. VGO COMES. MAR. Dans le champ CHE placé verticalement de haut en bas, entre deux croissants. (P. D. n° 2615.) R̄ denier. 4. B. 6. T. B. 8 et 10.

849. — Mêmes légendes et mêmes types. (P. D. n° 2617.)

R̄ obole. 6. B. 10. T. B. 15.

MONNAIES SEIGNEURIALES SOUS LOUIS VIII**Bourbonnais. — Souvigny**

850. LODOCVS RX BORBO. Croix.

r̄. EMRICVS DE FRAN. Dans le champ, EIE entre deux croissants. (Caron, Pl. 8, n° 12 bis.) R̄ denier. T. B. 125.

851. ∞ C ∞ MAIOLVS. Tête de saint Mayeul, de face, ayant au-dessus une fasce surmontée de deux coquilles.

ᚠ. DE = ILVINIACO. Croix cantonnée d'un croissant au 2°. (P. D. n° 2181.) ᚠ denier. B. 6. T. B. 10.

Lille. — Anonymes

852. Fleur de lys dans un cercle; dans la bordure, quatre annelets, deux étoiles et deux croissants.

ᚠ. Croix pattée, cantonnée de quatre points; dans la bordure, L—I et deux croissants. (Gaillard n° 92.)

ᚠ maille. 1. B. 2. T. B. 3.

853. — Fleur de lys dans un cercle; dans la bordure, quatre annelets, trois étoiles et un croissant.

ᚠ. Croix pattée, cantonnée de quatre points; dans la bordure, L—I, un croissant et une espèce de coin. (Gaillard n° 93.)

ᚠ maille. 1. B. 2. T. B. 3.

854. — Ecu à la fleur de lys; de chaque côté un annelet.

ᚠ. L—I—L—E. Croix pattée, cantonnée de quatre points et coupant la légende. (Gaillard n° 107.) ᚠ maille. 1. B. 2. T. B. 3.

Cambrai (évêché). — Manassès évêque ?

855. Evêque, buste de face; à gauche une crosse; à droite un croissant.

ᚠ. Croix, cantonnée d'un s aux 2° et 4° et d'un besant aux 1^{er} et 3°. (Robert, p. 69.)

ᚠ maille. F. 2.

Metz (évêché). — Jean I d'Apremont (1225 à 1228)

856. IOHANNES. Buste de l'évêque à gauche, les mains jointes et un annelet derrière la nuque.

ᚠ. Croix pattée à laquelle est adossée une main qui bénit la croix cantonnée de deux annelets et de ME-TENS-IS. (de S. n° 34, variété.)

ᚠ denier. 1. B. 2. T. B. 3.

857. — IOHANNES. L'évêque à gauche, mitré et tenant la crosse à mains jointes.

ᚠ. Croix pattée, cantonnée de deux croissants et de deux étoiles (aux 1^{er} et 4°), en légende : METENSI (aux 2° et 3°) (de S. n° 36.)

ᚠ denier. 1. B. 2. T. B. 3.

858. IOHANNES. L'évêque à gauche, mitré et tenant la crosse à mains jointes.

ᚠ. METENSIS. Croix pattée cantonnée aux 1^{er} et 4° d'un croissant aux 2° et 3° d'une étoile, (de S. n° 36, variété.)

ᚠ denier. 1. B. 2. T. B. 3.

859. — IOHANNES. L'évêque à gauche, mitré et tenant la crosse à mains jointes.

ᚠ. METENSIS. Croix pattée cantonnée aux 1^{er} et 4° d'une étoile et aux 2° et 3° d'un croissant. (Variété de S. n° 36.)

ᚠ obole. 6.

860. — IOHANNES. Légende commençant à gauche par le bas.

- Buste barbare de l'évêque à gauche, tenant la crosse des deux mains.
 R. METENSIS Croix pattée cantonnée de quatre besants (de S. n° 42 variété) R denier. 1. B. 2. T. B. 3.
861. IOHANNES. (De droite à gauche.) Buste mitré à gauche tenant la crosse des deux mains.
 R METENSIS. Croix pattée sans cantonnement. (de S. pl. 44).
 R denier. 1. B. 2. T. B. 3.
862. — INE. Buste mitré à gauche tenant la crosse à mains jointes.
 R. METENSIS. Croix cantonnée de deux étoiles et de deux croisants.
 R denier. 1. B. 2. T. B. 3.
863. — INE. Buste mitré à gauche tenant la crosse à mains jointes; une étoile vis-à-vis la mitre.
 R. METENSIS Croix pattée cantonnée de quatre croissants (de S. n° 49.) R denier. 1. B. 2. T. B. 3.

LOUIS IX, Saint Louis, (1226—1270)

864. **Aigle d'or.** AGN.DI.GVI.TOLL PECA. MVDI. MISERERE NOB. Agneau nimbé à gauche; derrière lui, une croix avec pennon; au-dessous, LVD. REX.
 R. XPC. VINCIT. XPC. REGNAT. XPC. IMPERAT. Croix feuillue dans une rosace ornée de fleurons et cantonnée de 4 fleurs de lis. (H. n° 4.) OR. B. 150. T. B. 200.
865. **Couronne d'or ou regalis.** LVDOVICVS. DEI. GRA. REX. FRAN. Dans le champ; couronne; au-dessus REGALIS, au-dessous AVREVS.
 R. XPC. VINCIT. XPC. REGNA. XPC. IMPERAT. Le Christ vaincu, le Christ règne, le Christ commande. Croix feuillue avec une couronne d'épines au cœur et cantonnée de 4 fleurs de lis. (H. n° 5.) T. B. 1500 F. D. C. 1800.
866. **Gros tournois.** — BNDICTV. SIT. NOME. DNI. NRI. DEI. IHV. XPI. Légende extérieure. LVDOVICVS REX. Légende intérieure. Croix.
 R. TVRONVS. CIVIS. Châtel tournois, dessous une étoile, le tout dans une bordure de 12 fleurs de lys. (H. n° 9.)
 R. 1. B. 2. T. B. 3. F. D. C. 4 et 5.
867. **Denier Parisis.** LVDOVICVS. RF Dans le champ FRA-NCO en deux lignes dont la dernière rétrograde.
 R. PARISI CIVIS. Croix. (H. n° 11.) (Pl. VI, n° 14.)
 Bill. 1. B. 2. T. B. 3.
868. **Denier tournois.** LVDOVICVS REX. Croix.
 R. TVRONVS CIVIS. Châtel. (H. n° 13.) (Pl. VI, n° 15.)
 Bill. B. 50. C. T. B. 1. F. D. C. 2.

869. **Obolo tournois. Mêmes types.** (H. n° 14.)
Bill. 2. B. 3. T. B. 4 et 5.
870. **Monnaie Arabe, frappée à St-Jean d'Acra, imitation du gros tournois, légende arabe, barbare et illisible des deux côtés.**
OR. B 60. T. B. 100.
871. **Tiers de gros. Monnaie arabe des croisés.** Légende extérieurement du carré, traduction de l'Arabe : Gloire à Dieu, de siècle en siècles. Amen. Légende du carré : Le Père et le Fils. Au centre, une croix dans un cercle accostée d'un lys et d'un croissant.
R. Légende extérieure du carré : Dieu unique. Gloire à Dieu de siècle en siècles. Amen. Légende dans le carré : Et l'Esprit Saint. Au centre fleur de lys avec deux points à droite.
R. B. 60 et 80. T. B. 100.
Frappé en 1254 à St-Jean-d'Acra.

MONNAIES SEIGNEURIALES SOUS LOUIS IX

Bretagne (duché). — Jean I, Le Roux (1237 — 1286)

872. DVX BRITANNIE. Echiqueté de Dreux au franc quartier d'hermine (cinq mouchetures posées 2-3).
R. CASTRI GIGANPI. Croix simple, cantonnée d'un châtel au 2°. Guingamp. (P. D. n° 327.) Bill. denier. 1. B. 2. T. B. 3.
873. — Mêmes légendes et mêmes types. (P. D. n° 336). Bill. obole. 10. T. B. 15.
875. — DVX BRITANNIE. Echiqueté de Dreux au franc quartier échancrant au chef, chargé de quatre mouchetures, 1. 2. 1.
R. CASTI GIGAHPI. Croix cantonnée d'un châtel au 2°. (P. D. n° 337.) Bill. denier. 50. c. B. 1. T. B. 2. F. D. C. 3.
876. — IOHANNES DVX. Dreux au franc quartier de Bretagne, chargé de deux mouchetures.
R. BRITANNIE. Croix cantonnée d'un R. (RENNES.) (P. D. n° 348.) Bill. obole. T. 10. B. 15.
877. — IO. HE. SD. VX. Croix coupant la légende.
R. B. RI. TA. NI. E. Autour d'un écusson de Dreux en bannière, au franc quartier de Bretagne à 5 mouchetures. (P. D. n° 353), Bill. denier. 20. B. 30.
878. — IOHANNES. DVX. Croix simple.
R. BRITANNIE. Ecusson triangulaire de Dreux au franc quartier de Bretagne, à trois mouchetures ovales placées 2-1) coupant la légende et non séparé par un grenetis. (P. D. n° 256.) Bill. Denier. 50. c. B. 1. T. B. 2. F. D. C. 3.
879. — IOHANNES DVX. Croix simple
R. BRITANNIE. Ecusson triangulaire de Dreux au franc

- quartier de Bretagne à trois mouchatures posées 2-1. (P. D. n° 364.) Bill. obole. 3. B. 5. T. B. 8.
880. IOHS. DVX. BRITANIE. Croix.
 R̄. VRBS VENETENSIS. Croix ancrée. (VANNES.) (P. D. n° 350.)
 Bill. double denier. 40. T. B. 50.
- Anjou (comté).** — *Charles I^{er}* (1246 — 1285)
881. CAROLVS COMES. Croix cantonnée au 1^{er} d'un oméga et au 2^e d'un lis.
 R̄. ANDEGAVENSIS. Monogramme couché. (P. D. n° 1517)
 Bill. denier. 50. c. B. 1. T. B. 2.
882. — La même pièce avec ANDEGAVIS. (Id. n° 1518.)
 Bill. obole. 4. B. 6.
883. — K. REX : SICILIE. Deux clefs accolées.
 R̄. C. ANDEGAVIE. Croix cantonnée au 2^e d'un oméga dégénéré en forme de couronne et au 3^e d'un lis. (P. D. n° 1524.)
 Bill. denier. 2. B. 3. T. B. 4.
884. — K. REX. SICILIE. Clef et grand lis.
 R̄. C. ANDEGAVIE. Croix anglée cantonnée au 3^e d'un oméga retourné. (P. D. n° 1528.) Bill. denier. 3. B. 4. T. B. 5.
885. — Mêmes légendes et mêmes types. Bill. obole. 15. T. B. 20.
886. — K. REX S. ICILIE. Croix cantonnée au 2^e de l'oméga dégénéré en forme de couronne.
 R̄. ANDEGAVENSIS. Clef couchée surmontée de deux lis (P. D. Bill. n° 1531.) Bill. denier, 4. B. 6. T. B. 8.
- Maine (comté).** — *Charles I^{er}* (1246 — 1285)
887. CAROL. REX. SICILIE. Monogramme formé d'un grand c formant une couronne.
 R̄. SIGNVM DEI VIVI. Croix cantonnée de 4 fleurs de lis. (P. D. n° 1601.) Bill. denier coronat. B. 3. T. B. 6. F. D. C. 6. 8.
- Blois (comté).** — *Jean de Chatillon* (1241 — 1279)
888. IODANNES COMES. Châtel surmonté d'une croix.
 R̄. BLESIS CASTRO. Croix. (P. D. n° 1705.) Bill. denier. 15. T. B. 25.
- Vendôme (comté).** — *Pierre de Montoire* (1239 — 1249)
889. PETRVS COMES. Croix.
 R̄. VIDOCINENSIS. Croix ancrée. (P. D. n° 1809.)
 Bill. obole. 20. B. 30.
- Châteaudun (vicomtes.)** — *Geoffroi V* (1235 — 1259)
890. GAUFRID. Type tournois percé en annelets aux quatre extrémités; au-dessus et au-dessous, un croissant; au centre, un lis.

ᚾ. CASTRI DVNI. Croix. (P. D. n° 1868.) Bill. denier. B. 6. T. B. 10

891. — GAVFRID'. Type tournois, percé en annelets aux quatre extrémités; au-dessus et au-dessous, un croissant; au centre, un lis.

ᚾ. CATRVNDVNI. Croix. (P. D. n° 1871.) Bill. obole. 3. B. 5. T. B. 6.

Robert de Dreux (1253) ?

892. ROB' VICCOM. Type mélangé de Châteaudun; à droite, le poteau est terminé en annelets; à gauche, c'est la couronne simple et allongée; le tout dressé en forme de châtél, avec un fronton surmonté d'une croix; au centre, un besant; dessous, un croissant ayant un besant au centre.

ᚾ. CASTRIDVNI. Croix simple. (P. D. n° 1875.)

Bill. denier. B. 40. T. B. 60.

Raoul de Clermont (1259) ?

893. — RADVLVS VICONS. Croix cantonnée au 2^e d'un besant et au 3^e d'un signe indéterminé, une machine de guerre ? un petit châtél ?

ᚾ. CASTRIDVNI. Type tournois, percé en annelets, ayant au centre un lis surmonté d'une croisette; au-dessous, un croissant avec un point au centre. (P. D. n° 1877.) (Pl. XXIV, n° 71.)

Bill. denier. B. 12. T. B. 20.

894. — Mêmes légendes et mêmes types. (Id. n° 1879.)

Bill. obole. 4. B. 6 et 8. T. B. 12.

895. — RADVLVS VICONS. Croix cantonnée d'un annelet aux 2^e et 3^e.

ᚾ. CASTRI DVNI. Même type. (P. D. n° 1881.) Bill. denier. 6. B. 12.

896. — Mêmes légendes et mêmes types. (Id. n° 1882.) Bill. obole. B. 12.

Simon (1264)

897. SIMONIS VICOMES. Croix cantonnée d'un besant au 2^e.

ᚾ. CASTRIDVNI. Type tournois, percé en annelets à ses extrémités; de chaque côté, un besant; au centre, une croisette; au-dessus et au-dessous, un croissant avec chacun un point au centre. (P. D. n° 1876.) Bill. denier. 40. B. 50 et 60. T. B. 80.

Déols (seigneurs). — Guillaume II ou III (1233 — 1270)

898. GVILL'DOMINVS. Croix cantonnée au 1^{er} d'un oméga dégénéré ?

ᚾ. CASTRI RADVL'FI. Fusées de Chauvigny. (P. D. n° 1968.) (Pl. XXIII, n° 54.)

Bill. denier. T. B. 30.

899. — GVI DE CHAVIG : Fusées de Chauvigny.

ᚾ. D N S. DEDOLIS. Croix cantonnée au 1^{er} d'un oméga. (Caron. Pl. VI, n° 6.)

Bill. obole. B. 30.

Vierzon (seigneurs). — Blanche (1270)?

900. DOMINA ALBA. Croix.

R. VIRSIONE. Ecusson triangulaire, chargé d'une fleur ou d'un rameau. (P. D. n° 2031.) Bill. denier. 15. B. 25.

Charenton (seigneurs). — Jean 1^{er} (1268)901. I. CO. S. CESARIS. Croix cantonnée d'un croissant au 3^e.

R. D. CARENTO. Ecusson ovale, aux armes de Champagne. (P. D. n° 2082.) Bill. denier. 50. T. B. 70.

Nivernais (comtes). — Guy de Forez (1226 — 1241)

902. GVIDO COMES. Faucille; au-dessous, un dauphin.

R. NIVERNIS CIVIT. Croix cantonnée de deux fers de lance et de deux besants. (P. D. n° 2140.) Bill. denier. B. 2. T. B. 3.

Mahaut II et Eudes de Bourgogne (1257 — 1267)

903. M. COMITISSA. Fasce accompagnée en chef d'une fleur de lis et en pointe de deux étoiles.

R. NIVERNIS CIVIT. Croix. (P. D. n° 2141.) Bill. denier. 1. B. 2. T. B. 3 et 4.

904. — Mêmes légendes et mêmes types. (Caron. Pl. VIII, n° 4 bis.) Bill. obole. T. B. 80.

Eudes (1257 — 1267)

905. — ODO COMES. Ecu armorié. Bourgogne ancien, brisé d'une bordure engrêlée.

R. NIVERNENSIS. Croix cantonnée au 4^e d'un croissant. (P. D. n° 2143.) Bill. denier. 12. B. 15. T. B. 20.**Jean Tristan (1265 — 1270)**906. — I. F. REGIS FRANCIE. Croix auxerroise se terminant en pointe, cantonnée d'un anneau au 2^e.

R. CO. NIVERNENSIS. Deux fleurs de lis appointées et deux étoiles, formant la croix. (P. D. n° 2145.) Bill. denier. 20. T. B. 40.

Bourbonnais. — Les prieurs de Souvigny et les sires de Bourbon

907. SCS MAIOLVS. Buste mitré, à gauche; devant, une crosse.

R. DE SILVINIACO. Croix cantonnée d'un lis aux 1^{er} et 4^e, d'un D au 2^e et d'un B au 3^e. (P. D. n° 2185.) Bill. denier. B. 3.

908. — Même légende et même buste.

R. Même revers; mais la croix cantonnée d'un lis aux 1^{er}, 3^e et 4^e et d'une coquille au 2^e. (Id. n° 2186.) Bill. denier. B. 6.

909. — Mêmes légendes et mêmes types. (Id. n° 2187.)

Bill. obole. B. 10.

910. — Mêmes légendes et mêmes types. Les cantonnements différents, deux fleurs de lys et deux coquilles.
Bill. obole. B. 15.

Auvergne (evêques)

911. **Le Puy.** BEATE MARIE. Croix à quatre branches arrondies.
R̄. PODIENSIS. Rosace à six branches arrondies. (P. D. n° 2233.)
(Pl. XXIV, n° 80, var.) R̄ denier. 3. B. 10. T. B. 15.
912. — **POIES.** Croix aux bras arrondis.
R̄. DELPVEI. Rosace à six branches. (P. D. n° 2238.)
Bill. obole. 6. B. 10. T. B. 15.

Auvergne (comté)

Alphonse, frère de Saint-Louis (1230 — 1271)

913. **Riom.** ANFOVRS COMES. Châtel surmonté d'une aigrette à trois pointes.
R̄. RIOMEN ∞ I ∞ . Croix. (P. D. n° 2264.) (Pl. XXVI, n° 123.)
Bill. denier. 2. T. B. 3.
914. — La même pièce avec ALFVNSVS COMES. (P. D. n° 2267.)
Bill. denier. F. 1. B. 2 et 3.
915. — ANFVRS. COMES. Même châtel.
R̄. Même revers. (P. D. n° 2261, var.)
Bill. denier. 1. B. 2. T. B. 3.
916. — ALFVNSVS COMES. Croix cantonnée au 2^e d'un anneau et au 3^e d'une étoile ou molette d'éperon.
R̄. RIOMNENSIS. Châtel dont les deux poteaux sont crénelés, le fronton surmonté d'une croix; deux croissants accostent le châtel. (P. D. n° 2270.)
Bill. denier. 2. B. 3. T. B. 4.
- Poitou** (comté). — *Alphonse, frère de Saint-Louis* (1241-1271)
917. **Poitiers.** ALFVNS' COMES. Croix cantonnée d'un lis au 3^e.
R̄. PICTAVIENSIS, en trois lignes. (P. D. n° 2578.)
Bill. denier. 6. B. 10.
918. — Mêmes légendes et mêmes types. (Id. n° 2579.)
Bill. obole. 3. B. 6. T. B. 12
919. — ALFVNSVS. COMES. Croix.
R̄. PICTAVIENTSIS, en légende circulaire. Châtel surmonté d'un lis. (Id. n° 2583.)
Bill. denier. 1. B. 2. T. B. 3.
920. — Mêmes légendes et mêmes types. (Id. n° 2584.)
Bill. obole. 2. 3. B. 4. T. B. 6 et 8.
921. — ALFVNS.. VS. CO. Croix.
R̄. CTA... VIENSIS. Châtel surmonté d'un lis. Pièce barbare.
Bill. denier. B. 3.

La Marche (comté). — *Hugues XI, de Lusignan* (1249 — 1260)

922. HVGVO BRVNNI. Croix cantonnée de quatre annelets.
 R. COMES MARCHE. Trois annelets placés verticalement entre deux croissants. (P. D. n° 2624.) Bill. denier. T. B. 80.
923. HVGO COMES. Croix cantonnée d'une croisette au 4^e.
 R. MARCHIE. Dans le champ, deux annelets et en haut et en bas un croissant avec une étoile dans chaque. (Caron, n° 208.) (Pl. IX, n° 13.) Bill. denier. T. B. 40.
924. — Angoulême. HVGVO BRVNNI. Croix cantonnée d'une étoile au 2^e.
 R. C.ENGOLIMEN. Dans le champ, sis, verticalement de haut en bas ; à gauche, un croissant ; à droite, un roseau. (P. D. n° 2670.) Bill. denier. T. B. 50.

Navarre (royaume). — *Thibaut I^{er}, IV^e de Champagne* (1234-1253)

925. TEBALD' REX. Croix.
 R. DE NAVARE. Fasce donjonnée, à trois tours crénelées ; à droite, un croissant. (P. D. n° 333.) Bill. denier. B. 25.

Toulouse (comté). — *Alphonse de France, frère de St-Louis* (1249-1271)

926. ANFOS COMES. Croix.
 R. TOLOSA CIVI. En trois lignes dans le champ. (P. D. n° 3697 et Caron PL. XIII, n° 4.) Bill. denier. T. B. 40.
927. — A COMES FIL REG FRAN. Monogramme de Herbert du Mans.
 R. TOLOSA CIVITAS. Croix cantonnée d'un besant aux 1^{er} et 2^e, d'un lis, la pointe en dedans au 3^e ; et d'une rosace au 4^e. (P. D. n° 3705.) Bill. denier. B. 15.
928. — A CO. FILIVS. REG. Croix.
 R. THOLOSIA CIVI. Châtel tournois, surmonté d'une croisette. (Id. n° 3706.) Bill. denier. 1. 2. B. 3. T. B. 4.
929. — Mêmes légendes et mêmes types. (Id. n° 3707.) Bill. obole. 4. T. B. 8.
930. — Variété, le châtel surmonté d'une croix entourée de ronds. (P. D. n° 3710.) Bill. denier. B. 3.
 Plusieurs autres variétés.

Provence (marquisat). — *Alphonse de France* frère de St-Louis (1249 — 1271)

931. A.COMES.TOLOSE. Châtel surmontée d'une croix ponctuée.
 R. MARCK PVINCIE. Croix. (P. n° 3734.) Bill. denier. 1. B. 2. T. B. 3.

Viviers (évêché). — Anonymes

932. EPISCOPVS. Tête mitrée, de profil à gauche.
 Ṛ. VI. VA. RII. Croix. (P. D. n° 3863.) (Pl. xxvi, n° 13.)
 Bill. denier. 3. B. 5. T. B. 8.
933. — EPIS.C.OPVS. Crosse dans le champ.
 Ṛ. VI. VA. RII. Croix à pied, coupant la légende. (P. D.
 n° 3865.) Bill. obole. 2. B. 3.
934. — A. EPISCOPI. Croix à pied, coupant la légende.
 Ṛ. VIVARIEN. Crosse dans le champ. (P. D. n° 3868.)
 Bill. obole. 1. B. 3.

On pourrait peut être attribuer cette obole à Aymon.

Provence (comté). — Charles I^{er} d'Anjou (1246-1285)

935. KAROL DEI GRA. Buste à droite surmonté d'une couronne dont les fleurs de lys se rapprochent latéralement et simulent une couronne fermée. Les cheveux longs, la tige attachée par une sorte de fibule ; le bras est orné à sa partie supérieure d'un bracelet ; derrière la tête, une fleur de lis.
 Ṛ. REX. SICILIE. Ecu triangulaire surmonté d'un lambel et orné de dix fleurs de lis. (Caron. Pl. xv, n° 2.) Augustale.
 OR. T. B. 1000.
936. — KAROL. REX. Dans le champ : un grand K accosté de deux points.
 Ṛ. SICIL. Ecusson à trois lis et lambel à trois pendants ; au-dessus, croisette entre deux points. (P. D. n° 3964.) OR. T. B. 150.
937. — KAROL. DEI. GRA. IERL. SICILIE. REX. Ecusson aux armes de Jérusalem et de Provence, surmonté d'un croissant entre deux étoiles, et accosté de chaque côté de deux étoiles et d'une rosace.
 Ṛ. AVE. GRACIA. PLENA. DOMINVS. TECVM. Type de l'Annonciation. (Caron. Pl. xv, n° 4.)
 OR. salut. B. 30. T. B. 40. F. D. C. 50.
- Plusieurs autres variétés.
938. — KAROL'. IERL'. ET. SICIL. REX. Ecusson aux armes de Jérusalem et de Provence.
 Ṛ. AVE. GRA. PLENA. DNS. TECVM. Type de l'Annonciation. (P. D. n° 3936.)
 Ṛ salut. 6. B. 8. T. B. 10. F. D. C. 12.
939. — Demi salut aux mêmes types. (Id. n° 3937.)
 Ṛ demi salut. T. B. 40.
940. — KAROLVS SCL' REX. 2° légende : BNDICTV, etc.
 Ṛ. COMES PVINCIE. Châtel surmonté d'un lis. Bordure de lis. (P. D. n° 3939 et 3940.) 2 variétés. Ṛ gros. B. 20. T. B. 25.
941. — KAROLVS SCL REX. Croix.
 Ṛ. COMES PVINCIE. Châtel surmonté d'un lis. (P. D. n° 3944.)
 Bill. denier. B. 2 et 3

942. — K. CO. P. FI. RE. F. Croix simple.
 R̄. PVINCIALIS. Châtel surmonté d'un lis. (P. D. n° 3947.)
 Bill. denier. 1. B. 2. T. B. 3.
943. — Variété avec K COMES. etc. au droit et PROVINCIALIS au revers.
 (Id. n° 3952.) (Pl. XXV, n° 117.) Bill. denier. 3. B. 4. T. B. 6.
944. — Autre variété avec K. FI. RE. F. COMES. P. (Id. n° 3954.)
 Bill. denier. B. 4. T. B. 6.
945. — KAROLV∞. Dans le champ, COME en croix.
 R̄. PROENCIE. Croix cantonnée d'un besant au 2°. (P. D. n° 3941.)
 Bill. denier. B. 15.
946. — K. DI. GRA. REX. CICLE. Buste couronné à gauche.
 R̄. COMES PROVINCIE. Croix. (P. D. n° 3942.) Bill. denier. 3. B. 6.
947. — K. IHR. CICLE REX. Buste couronné à gauche.
 R̄. COMES : PVINCIE. Croix. (P. D. n° 3963.) Bill. obole. T. B. 50.
948. Marseille. COMES, PROVINCIE. Tête nue du prince à gauche.
 R̄. CIVITAS MASSIL. Porte de la ville. (P. D. n° 3955.)
 R̄ denier. 6. B. 8. T. B. 10. F. D. C. 12.
949. — K. : COMES PVINCIE. Même tête.
 R̄. MASSILIENSIS. Croix coupant la légende. (P. D. n° 3960.)
 Bill. denier. 3. B. 4. T. B. 6. F. D. C. 8.
950. — Mêmes légendes et mêmes types. (P. D. n° 3961.)
 Bill. obole. F. 5. T. B. 15.

Charles I, en sa qualité de Sénateur de Rome

951. — CAROLVS. REX. SENATOR. VRBIS. Dans le champ, lion à gauche ; au-dessus, une fleur de lis ; au-dessous, la lettre F.
 R̄. ROMA. CAPVT. MVNDI. S. P. Q. R. Le roi de Sicile assis sur le trône tenant de la main gauche une palme et de la droite un globe.
 R̄ carlin. 15. T. B. 25.

Arles (évêques). — Anonymes

952. ARCHIEPI. Crosse.
 R̄. ARELATEN. Croix à pied. (P. D. n° 4089.) (Pl. XXII, n° 15.)
 Bill obole. 1. B. 2. T. B. 3 et 4.

Comtat venaisin (évêques)

953. Avignon. AVINIO. Clef dans le champ.
 R̄. NEN∞I∞. Croix coupant la légende. (P. D. n° 4129.)
 R̄ petit denier. 3. B. 6. T. B. 8.

Orange (princes). — Anonymes

954. PRINCIPES. Dans le champ, L barré.
 R̄. AVRASICENS. Croix. (P. D. n° 4478.) Bill. denier. B. 12.

955. — PRINCEPS. Croix.

ᚠ. AVRASICE. Cornet. (P. D. n° 4473.) (Pl. XXII, n° 13.)
 ᚠ denier. 2. B. 3. T. B. 4.

Valeuce (évêques). — *Anonymes*

956. VRBS VALENT. Aigle.

ᚠ. : S : APOLINAR. Croix tréflée. (P. D. n° 4694.)
 Bill. denier. 4. T. B. 8.

Vienne (archevêques). — *Anonymes*

957. SANCTVS MAVRICIVS. Tête barbue de profil, à gauche.

ᚠ. MAXIMA. GALLIARVM. Croix cantonnée de VIE. N'. (P. D. n° 4845.)
 ᚠ gros B. 25. T. B. 40.

Lyon (archevêques). — *Anonymes*

958. PRIMA SEDES. Le type est accosté du soleil et de la lune.

ᚠ. GALLIARV. Croix cantonnée au 2° d'un soleil, et d'un
 croissant au 3°. (P. D. n° 5042.) (Pl. XXV, n° 94.)
 Bill. denier. 4. T. B. 12. F. D. C. 15.

959. — PRIMA SEDES. Dans le champ : L barré accosté d'un croissant.

ᚠ GALIARV. Croix cantonnée au 1° d'un soleil. (P. D. n° 5047.)
 Bill. obole. B. 4. T. B. 6.

Langres (évêché). — *Gui de Rochefort* (vers 1250 — 1266)

960. GVIDO EPISCOP. Dans le champ, écu aux quatre lis.

ᚠ. VRBS LINGONIS. Croix cantonnée d'un croissant et d'une étoile. (P. D. n° 5851.) (Pl. XXIV, n° 90.) Bill. denier. T. B. 25.

Reims (archevêques). — *Henri II* (1227 — 1240)

961. HENRICVS en deux lignes entre deux barres et deux besants ;
 autour, ARCHIEPISCOVVS.

ᚠ. REMIS CIVITAS. Croix cantonnée de deux croissants et de deux lis. (P. D. n° 6080.) (Pl. XXV, n° 122.)
 Bill. denier. 2. B. 4. T. B. 6.

Soissons (évêques.) — *Jean II, III, IV ou V* (1237 — 1297)

962. IOHANNE CONES. Croix cantonnée d'un besant au 2°.

SVESSIONIS. Temple avec un point dans le fronton, (P. D. n° 6495.)
 Bill. denier. 20. T. B. 30.

Coucy (seigneurie). — *Raoul II* (1242 — 1250)

963. RADVL*FVS. Croix cantonnée d'un croissant attaché au 1°, d'un croissant simple au 4° et d'un V aux 2° et 3°.

ᚠ. CO* CIA CVS. Forteresse ; dans la porte, un lion. (P. D. n° 6549.)
 Bill. denier. F. 60. T. B. 100.

Ponthieu (comté). — *Jeanne de Ponthieu et Jean de Nesle*
(1251 — 1279)

964. **Abbeville.** IOH' COMES PONTI. Croix large, cantonnée de quatre annelets.

℞. MONETA ABISVIL en deux lignes séparées par des traits ; dessus et dessous, une croisette entre deux annelets. (P. D. n° 6710.) Bill. denier. 15. B. 20. T. B. 25.

965. — IOH' COMES PONTI. Croix large cantonnée d'un annelet aux 2° et 3°.

℞. ABBISVILLE en deux lignes séparées par des traits ; dessus et dessous, une croisette entre deux annelets. (Id. n° 6712.) Bill. obole. 15. T. B. 25.

966. — IOHANNES COMES. Croix cantonnée d'un annelet aux 3° et 4°.

℞. MONETA PONTIVI. Dans le champ: A. B. ; au-dessus, une espèce d'oméga ; au-dessous, deux petits croissants adossés. (P. D. n° 6714.) Bill. denier. T. B. 60.

Artois (comté). — *Robert I^{er}* (1236 — 1250)

967. **Arras.** Ecusson armorié.

℞. ARAS. Croix fleurdelisée et fleuronée. (P. D. n° 6743.)
℞ maille. 20. T. B. 40.

968. — Variété l'écu surmonté de trois points et cerné au bas par deux fleurons. (Id. n° 6745.) ℞ maille. 20. B. 30.

Cambrai (évêché). — *Nicolas de Fontaine* (1248 — 1272)

969. **NICHAVLAVS EPISCHOPVS.** Buste de l'Evêque mitré de face.

℞. AVE MARIA GRACIA PLENA. Légende extérieure, CAMERACV ; 2° légende, coupée par une croix double, cantonnée au centre par 12 besants, trois par trois. (Rob. n° 10. Pl. IV, n° 5 var.) ℞ gros. 15. B. 20. T. B. 30.

Flandres (comté). — *Marguerite de Constantinople*
(1244 — 1280)

970. **Alost.** FLANDRIE AC HAYNONIE. Double aigle entouré de quatre arcs de cercle ornés de feuilles.

℞. MARGA — RETA — COMI — TISSA. Croix ornée de feuilles et trèfles et cantonnée de A — L — O — S. (Gaillard n° 145.)
℞ gros. 6. B. 8. T. B. 12.

Hainault (comté). — *Marguerite de Constantinople*
(1254 — 1280)

971. **Valenciennes.** MONETA. VALENCENENSIS. Cavalier armé d'une épée courant à droite.

℞. MARGARETA COMITISSA. Légende extérieure. SIGNVM CRVCIS. Légende intérieure. Croix cantonnée de quatre croissants. (Chalon. Pl. II, n° 13.) ℞ gros. 2. B. 3. T. B. 4.

972. — Variété avec COITISSV. (id. n° 15). **R** gros. B. 3. T. B. 6.
Brabant (duché). — *Henri III* (1248 — 1261)
973. Lion debout à gauche dans un triangle; autour, H. DVX.,
 R. Croix ouverte et ornée; entre les bras : B. A. S. T. (Serrure
 n° 290/293). **R** maille. 2. B. 3. T. B. 5.
Jean I^{er}, le Victorieux (1261 — 1294)
974. — **Bruxelles**. I. DVX. BRABANTIE. Tête de face couronnée.
 R. BRV-XEL-LEN-SIS. Croix simple coupant la légende et can-
 tonnée de douze globules. (Serrure n° 354.)
R esterling. 10. T. B. 20.
975. — DVX BRABANCIE. Ecu au Lion.
 R. I. DEI. CRATIA. Croix à double bande traversant la légende et
 cantonnée de : W. A. L. T. (Serrure n° 338)
R esterling. 2. B. 4. T. B. 6.
Jean de Louvain, fils de Jean I (1261 — 1294)
976. — IOHS DE LOVANIO. Légende intérieure. BNDICTV. SIT. NOME.
 DNI. NRI. DEI. IHV. XPI. Légende extérieure. Croix au
 centre.
 R. MONATA. RVTHES. Châtel surmonté d'une croix; le tout
 dans un entourage de douze feuilles de trèfles.
R gros. T. B. 75.
Lorraine (duché). — *Ferri III* (1251 à 1303)
977. **Nancy**. FERRI. Ecu de Lorraine.
 R. NANCEI, dans les cantons supérieurs d'une croix; dans les
 cantons inférieurs, deux fleurs de lis.
Classé par M. C. Robert à Ferri II. (de Saulcy. Pl. II, n° 14.)
R petit denier. 1. B. 2. T. B. 3.
 Toute cette curieuse et intéressante suite de petites monnaies n° 4049 à 4086, a été
 publiée par différents auteurs sous les noms de deniers et oboles. On sait que Ferry III a
 occupé le duché de Lorraine sous cinq de nos rois, de Philippe II à Philippe IV, nous
 croyons que toutes ces pièces malgré leur poids variant de 0,40 à 0,70 sont toujours des
 deniers à une seule exception près, le maximum du denier étant 0,70, l'obole devrait peser
 0,35 au plus. Ces deniers étaient réduits de poids selon que le roi de France amoindrisait
 le titre de son denier de billon et la plus grande partie de ces pièces d'un poids inférieur a
 dû être émise sous Philippe IV.
978. — Cavalier à droite, dessous : FERI.
 R. NANCEI. Epée accostée de deux croisettes. (de S. Pl. II, n° 23.)
R denier. 1. B. 2. T. B. 3.
979. — Variétés de la même pièce. (de S. Pl. II, nos 25, 27, 6 var.
 et Pl. xxxv, n° 26, et Pl. xxxvi, n° 1.)
R petit denier. 1. T. B. 3.
980. — Cavalier à droite, dessous : FERI.
 R. NANCEI. Bras tenant une épée sans accostement. (de S. Pl. II,
 n° 22.) 2 variétés de poids. **R** denier. 1. B. 2. T. B. 3.

981. — La même pièce le bras accosté d'une étoile et d'un croissant (de S. Pl. II, nos 19, 20 et 21.) 4 variétés.
 R denier. 1. B. 2. T. B. 3.
982. — Cavalier à droite, dessous : FERI.
 R. NANCEI. Ecusson de Lorraine ; au-dessus, une étoile. (de S. Pl. XXXV, n° 4, 2 variétés.) R denier. 1. B. 2. T. B. 3.
983. — Cavalier à droite, poisson sous le cheval.
 R. Le même. R denier. 2. T. B. 5.
984. — Cavalier à droite. Etoile sous le cheval.
 R. NANCEI. Ecrit aux 3 côtés de l'écusson. Ecusson de Lorraine. R denier. 3. T. B. 4.
985. — Cavalier à droite.
 R. NENCEI. Ecrit aux 3 côtés de l'écusson. de Lorraine. (de S. Pl. II, n° 15.) 2 variétés. R denier. 1. B. 2. T. B. 3.
986. — Cavalier à droite.
 R. NENCI. Ecrit aux 3 cotés de l'écusson. Croix de Lorraine. (de S. Pl. II, n° 16.) 2 variétés. R denier. 1. B. 2. T. B. 3.
987. Neuf-Château. Cavalier à droite ; dessous, IA.
 R. NVEF. CHA. Epée sans accostement. (de S. Pl. XXXVI, n° 19.) R petit denier. 1. B. 2. T. B. 3.
988. — Même cavalier ; dessous, A.
 R. NVEE. CHATEL. Epée accostée de deux points. (Id. Pl. XXXVI, n° 24.) R denier. 2. B. 3. T. B. 4.
989. — Mêmes types. R obole. 3. T. B. 5.
990. — Variété avec NVEF CASTRI.
 R petit denier. 1. B. 2. T. B. 3.
991. — Même cavalier ; dessous, IA.
 R. NVEF. CHA. Main tenant une épée accostée d'une étoile et d'un croissant. (de S. Pl. XXXVI, n° 20, 2 variétés.) R denier. 2. B. 3. T. B. 4.
992. — Même cavalier ; dessous, une fleur de lis.
 R. NVEF. CHA. Main tenant une épée accostée d'une étoile et d'un croissant. (de S. Pl. III, n° 20.) R denier. 2. B. 3. T. B. 4.
993. Mirecourt. Cavalier à droite.
 R. MVRICORT. Epée. (de S. Pl. III, n° 6.) (Pl. XXV, n° 92.) R denier. 2. B. 3. T. B. 4.
994. — Variété, un lis sous le cavalier. (de S. Pl. III, n° 5.)
 R denier. 1. 2. B. 3. T. B. 4.
995. Chastenoy. Cavalier à droite ; dessous, FERI.
 R. CHASTENOI. Epée en pal. R petit denier. 10. B. 25.

Metz (évêché.) — Jacques de Lorraine (1239 — 1260)

996. IACOB. Buste mitré à gauche tenant la crosse à mains jointes.

Ṛ. METENSIS. Croix pattée cantonnée de deux étoiles et de deux croissants. (de S. n° 52.) Ṛ denier. 1. B. 2. T. B. 3.

997. — Variété avec IACOBI. (Id. n° 55.)
Ṛ denier. 1. 2. B. 3. T. B. 4.

998. — Mêmes légendes et mêmes types. Ṛ obole. B. 5.

999. — Autre variété avec IACOBVS. (Id. n° 59.)
Ṛ denier. 1. B. 2. T. B. 3.

1000. — IACOBVS. Buste mitré à gauche tenant la crosse à mains jointes.

Ṛ. METENSIS. Croix pattée cantonnée de deux étoiles et de deux croissants. (de S. suppl. n° 125.) Ṛ denier. 4. B. 6.

1001. — IACOBVS. Buste mitré à gauche.

Ṛ. Croix à larges branches, ayant au centre une étoile et cantonnée de quatre fleurs de lis. (de S. suppl. n° 124.)
Ṛ denier. B. 6.

Philippe de Florence à Jean de Flandres (1260 — 1282)

1002. Moyenvic. Evêque mitré à gauche.

Ṛ. MOIINVI. Croix pattée. (Robert. Mélanges de N^{que} 1877.)
Ṛ denier. B. 15.

1003. Vic sur Seille. Evêque mitré à gauche.

Ṛ. CEST. VI. Croix pattée. (Robert. Id. 1877.) Ṛ denier. B. 10.

Toul (évêché.) — Garin (1229 — 1230)?

1004. G. P. P. V... Buste à face.

Ṛ. Légende surfrappée dans laquelle on reconnaît ... V. EN (IVLLENS). Crosse en pal. Ṛ denier. B. 10.

Gilles de Sorcy (1253 à 1271)

1005. GILES. AVESKES. Crosse accostée de deux étoiles.

Ṛ. Croix tenue par une main et cantonnée de T-O-V-L. (Rob. Pl. 5, n° 4.) Ṛ denier. 6. B. 8 et 10.

Princes croisés. — Tripoli (comtes). — Boémond VI (1268 — 1274)

1006. BOEMVNDVS COMES. Croix pattée dans un cercle d'angles et d'arcs de cercle.

Ṛ. CIVITAS. TRIPOLI. Astre à huit rais dans un cercle à huit lobes. (Schl. Pl. IV, n° 19.) Ṛ gros. 8. B. 12. T. B. 15. F. D. C. 20.

1007. — Mêmes légendes et mêmes types. (Schl. Pl. IV, n° 20.)

Ṛ demi gros. B. 15. T. B. 20. F. D. C. 25.

Achaïe (principauté). — Guillaume de Villehardouin
(1245 — 1278)

1008. G. PRINCEPS. Tête de face du prince.
R. ACHAIE. Croix pattée cantonnée de quatre besants. (Schl. Pl. XII, n° 6.) Bill. denier. 5. T. B. 10. F. D. C. 15.
1009. — CORINTVM. Edifice crénelé surmonté d'une grande croix.
R. G. P. ACCAIE. Croix coupant la légende. (Schl. Pl. XII, n° 7.) Bill. denier. 3 et 4. B. 5. T. B. 8.
1010. — G. PRINCEPS. Croix pattée.
R. CLARENTIA. Châtel, deux rosettes à côté de la croix. (Schl. Pl. XII, n° 11, variété.) Bill. denier. 2. 3. B. 4. T. B. 5.
PHILIPPE III, LE HARDI (1270 — 1285)
1011. Royal d'or dit Mantelet. PH : DEI : GRA : FRACOR : REX. Le roi couronné debout tenant un sceptre ; de chaque côté, une fleur de lis.
R. XPC : etc. Croix fleurdelisée dans une rosace cantonnée de 4 trèfles. (Hof. n° 2.) (Pl. VI, n° 17.)
OR. 500. B. 550. T. B. 700.
1012. — La même pièce en cuivre doré (fausse du temps.) 100.
1013. Masse d'or. PHILIPP : DEI : GRA : FRACHORV : REX. Le roi assis sur un trône décoré de têtes de lion et tenant une fleur de lis et un sceptre (la masse) fleurdelisé.
R. XPC : etc. Croix feuillue, cantonnée de 4 fleurs de lis. (Hof. n° 3.) (Pl. VII, n° 1.) OR. B. 50 et 60. T. B. 70. F. D. C. 80.
1014. Gros tournois. PHILIPVS. REX. Légende intérieure, croix dans le centre. BNDICTY : SIT : etc. Légende extérieure.
R. TVRONVS. CIVIS. Châtel tournois surmonté d'une croix, dans une bordure de 12 fleurs de lis. (Hof. n° 5.) (Pl. VI, n° 18.) R. B. 2 et 3. T. B. 4. F. D. C. 5.
1015. Variété avec PHILIPPVS. Le châtel surmonté d'une fleur de lis. (Hof. n° 4.) R. 6. B. 8. T. B. 10 et 12. F. D. C. 15.
Cette pièce nous paraît appartenir plutôt à Philippe V.
1016. Denier parisien. PHILIPPVS REX. Dans le champ FRA-NCO en deux lignes dont la seconde rétrograde.
R. PARISVS CIVIS. Croix. (Hof. n° 6.) (Pl. VI, n° 19.)
Bill. 1. B. 2. T. B. 3.
1017. Obole parisien. Mêmes types. (Hof. n° 7.) Bill. 2. B. 3. T. B. 5.
1018. Denier tournois. PHILIPVS REX. Croix.
R. TVRONVS CIVIS. Châtel tournois surmonté d'une croix. (Hof. n° 8.)
Bill. B. 0.50. T. B. 1. F. D. C. 2.

1019. **Obole tournois. Mêmes types. (Hof. n° 9.)**

Bill. 2. B. 3. T. B. 4 et 5.

Comme pour le règne de Louis IX il existe de nombreuses variétés de points, etc., pour les six numéros ci-dessus.

1020. **Bourgeois de la Langue d'Oc. PHILIPPVS REX. Dans le champ, fleur de lis.**

℞. TO.LA.CI.VI. *Toulouse*. Croix fleurdelisée coupant la légende. (Hof. n° 10.) Bill. denier. 15. B. 20. T. B. 25 et 30.

MONNAIES SEIGNEURIALES SOUS PHILIPPE III

Blois (comté). — *Jeanne de Châtillon* (1279 — 1292)

1021. I : COITISSA. Ancien type Blésois avec les deux bandelettes ; le besant au centre ; un lis à côté.

℞. BL.ESIS CASTRO. Croix cantonnée d'un besant au 2^e. (P. D. n° 1707.) Bill. denier. 3. B. 4. T. B. 5 et 6.

1022. — I : COITISSA. Profil dégénéré ; fleur de lis au bas.

℞. Même revers. (P. D. n° 1709.) Bill. obole. 2. B. 3. T. B. 6.

Vendôme (comté). — *Jean V* (1271 — 1315)

1023. IOHS COMES. Type tournois carré ; au centre, une rosace à laquelle la croix du fronton, qui forme aussi celle de la légende, est attachée par un trait ; de chaque côté, un lis ; au-dessous, un v renversé.

℞. VIDOCINENSIS. Croix cantonnée d'un lis au 4^e. (P. D. n° 1817.) Bill. obole. 10. B. 15.

Vierzon (seigneurs). — *Geoffroi de Brabant* (1280 — 1302)

1024. GODEFR. Lis. DE BRAB. Croix à pointes.

℞. DNS. VIRSIONIS. Ecusson au lion de Brabant. (P. D. n° 2033.) (Pl. XXVI, n° 152.) Bill. obole. B. 25.

Château-Meillant (seigneurie). — *Marguerite de Bomès*
(1282 — 1323)

1025. CASTR.MILITVM. Echiqueté à un franc quartier portant 3 pals.

℞. M. DAME DE SOVLI. Croix cantonnée au 2^e d'un châtel ou trident. (Caron. Pl. VII, n° 10.) (Pl. XXIII, n° 52.) Bill. obole. B. 50.

Charenton (seigneurs). — *Renoul de Culent II ou III* (127 ?)

1026. RENOS DE. CVLN. Croix.

℞. DNS. CARENTON. Dans le champ, IE séparés par un lis entre deux croissants. (Caron. Pl VII, n° 11 bis.) Bill. denier. T. B. 70.

Nevers (comté). — *Robert de Dampierre* (1271—1296)

1027. ROBERTVS COMES. Croix auxerroise, cantonnée d'une étoile au 2^e.

☩. NIVERNENSIS. Ecusson de Flandre accompagné de trois étoiles; une au-dessus et une autre de chaque côté. (P. D. n° 2153.) (Pl. XXV, n° 110.) Bill. denier. 3. B. 4. T. B. 6 et 8.

1028. — Mêmes légendes et types. (P. D. n° 2154.)
Bill. obole. 6. B. 8. T. B. 10 et 12.

1029. — ROBERTVS COMES. Croix auxerroise.

☩. NIVERNENSIS. Ecusson de Flandre brisé d'un lambel à quatre pendants. (Id. n° 2156.) Bill. denier. 6. T. B. 10 et 12.

Bourbonnais. — *Les Prieurs de Souvigny et les sires de Bourbon, Robert de Clermont* (1283 — 1310)

1030. SCS MAIOLVS. Buste mitré à droite; devant, une crosse; au-dessus, un lis.

☩. R. DNS BORBON. Croix cantonnée d'une crosse au 1^{er} et d'une coquille au 4^e. (P. D. n° 2190.) Bill. denier. T. B. 40.

1031. — Mêmes légendes et types. (Id. n° 2189.)
Bill. obole. F. 6. B. 25.

1032. — SCS MAIOLVS. Buste mitré à gauche; un aigle devant la crosse.

☩. R. DNS. BORBON. Croix cantonnée d'un lis aux 1^{er} et 2^e et d'une coquille aux 3^e et 4^e. (Caron, n° 184 var.)
Bill. denier. B. 15.

Limoges (vicomté). — *Arthur* (1275 — 1301)

1033. ARTVRI VICE : C. Croix cantonnée d'un anelet aux 1^{er} et 2^e.

☩. LEMOVICENSIS. Ecusson oblong, mi-parti Dreux et Bourgo-gne. (P. D. n° 2302.) (Pl. XXIV, n° 88.) Bill. denier. T. B. 40.

1034. — Mêmes légendes et types. (P. D. n° 2303.)
Bill. obole. T. B. 50.

1035. — ARTVRI VICE. Croix portant un losange au 2^e.

☩. LEMOVICENSIS. Armes remplissant le champ; au 1^{er}, Bretagne; au 3^e, Dreux; aux 2^e et 4^e, Limoges. (P. D. n° 2304.)
Bill. denier. B. 20.

Aquitaine (duché). — *Edouard I* (1272—1307)

1036. EDVARDVS REX. Dans le champ, AGL; au-dessous, E; au-dessus, un léopard.

☩. DVX AQIT. BVRD. Croix cantonnée d'un E au 1^{er}. (P. D. n° 2775.)
Bill. denier. B. 4 et 5. T. B. 6. F. D. C. 10.

1037. — EDVARD'FILII'. Dans le champ, un léopard.

☩. H. REGIS ANGLIE. Croix simple. (P. D. n° 2787.)
Bill. denier au lion. 1. 2. B. 3. T. B. 4 et 5. F. D. C. 6.

1038. — Mêmes légendes et types. (Id. n° 2788.)
Bill. obole id. 8. B. 10, T. B. 12 et 15.

1039. — EDVVARDV^{us} REX. Léopard passant.
 R. DVX AQTIVANIE. Croix simple. (P. D. n° 2790.)
 Bill. denier. B. 10.
1040. — EDVARDVS : REX. Dans le champ, ANGL ; au-dessus, un léopard passant ; au-dessous, une rosace.
 R. DVX : AGITANIE. Croix simple. (Var. de P. D. denier, n° 2793.)
 Bill. obole. 8. B. 12.
1041. — EDVVARDVVS REX. Léopard entre deux croisettes.
 R. DVX AQTIVANIE. Croix cantonnée d'un G au 1^{er}. (P. D. 2780.)
 Bill. denier. B. 12.

Navarre (royaume). — *Jeanne I^{re}* (1274 — 1305)

1042. IOHANA REGINA. Croix.
 R. DE NAVARRA. Fasce d'où descendent trois appendices imitant les râteaux de Champagne ; au-dessus, un croissant.
 (P. D. n° 3334.) Bill. denier. 30. B. 40. T. B. 50.

Orange (principauté). — *Bertrand III* (1282 — 1335)

1043. BT. DI. GRA. PNCPS AVRA (V et R liés). Cavalier courant à gauche, portant un pennon ; sur son bouclier est un cornet.
 R. MONETA. CIVITATIS. AVRASICE. Légende intérieure : SIGNVM CRVCIS. Croix. (P. D. n° 4483.) R gros, au cavalier. T. B. 60.

Dauphins de Viennois. — *Humbert I^{er}* (1281 — 1307)

1044. DALPHS : VIEN. Dauphin.
 R. COMES : ALBON'. Croix. (P. D. n° 4850.)
 Bill. denier. T. B. 30.
1045. — DALPHS VIEN. Dauphin.
 R. COMES ALBONIS. Croix. (Id. n° 4869.)
 Bill. denier. 2. B. 4 et 5. T. B. 6.

Bourgogne (duché). — *Robert II* (1272 — 1305)

1046. Dijon. R. DVX. BVRG : DIE. Deux anneilles posées l'une près de l'autre.
 R. DIVIONENSIS. Croix cantonnée d'un anneau aux 1^{er} et 4^e.
 (P. D. n° 5666.) Bill. denier. 15. T. B. 25.
1047. — R. DVX. BVRG : DIE. Quatre doubles crosses disposées en forme de croix ancrée.
 R. DIVIONENSIS. Croix cantonnée d'une rose au 2^e. (Id. n° 5667.)
 Bill. denier. B. 40.
1048. — R. DVX. BVRG : DIE. Deux crosses adossées ; au-dessous, un astre et un croissant.
 R. DIVIONENSIS. Croix cantonnée d'un astre aux 2^e et 3^e. (Id. n° 5668.)
 Bill. denier. 3. B. 4.

1049. — R. DVX. BVRG : DIE. Dans le champ, deux crosses adossées ; au-dessous, deux étoiles.
 R̄. DIVIONENSIS. Croix cantonnée d'une étoile au 1^{er} et d'un anneaulet au 3^e. (Id. n° 5669.) Bill. denier. B. 6. T. B. 8.
1050. — R. DVX. BVRG. DIE. Ecusson aux armes de Bourgogne ancien ; au-dessus, la double crosse.
 R̄. DIVIONENSIS. Croix cantonnée d'un anneaulet au 2^e. (Id. n° 5673.) Bill. denier. 2. B. 3. T. B. 5.
1051. — R. DVX. BVRG. DIE. Ecusson aux armes de Bourgogne ancien ; au-dessus, la double crosse.
 R̄. DIVIONENSIS. Croix. (Id. n° 5674.) (Pl. XXIII, n° 40.) Bill. denier. 3. B. 4.
1052. — ROBERTVS. DVX. Croix. 2^e légende : BNDICTV SIT, etc.
 R̄. TVRONVS CIVIS. Châtel tournois, surmonté d'une croisette. Bordure de lis. (Id. n° 5675.) R̄ gros. 10. B. 15. T. B. 20.
- Ponthieu** (comté). — *Edouard I^{er}* (1279—1290)
1053. EDOARDVS. REX. Croix cantonnée d'un anneaulet aux 1^{er} et 4^e.
 R̄. MONETA PONTI en deux lignes séparées par des barres ; au-dessus et au-dessous, une croisette en forme d'x avec un anneaulet de chaque côté. (P. D. n° 6716.) Bill. denier. 4. B. 8. T. B. 12.
1054. — Mêmes légendes et types. (Id. n° 6717.) Bill. obole. 10. B. 15 et 20.
- Beaumont** (seigneurie). — *Baudouin d'Avènes* (1280)
1055. B. D'AVENIS. DNS. BELLIMOTIS. Cavalier à droite, brandissant une épée.
 R̄. IN NOMINE DOMINI NRI AME. Légende intérieure : SIGNVM CRVCIS. Croix cantonnée de quatre croissants. (P. D. n° 6990.) R̄ gros au cavalier. 20. T. B. 40.
- Cambrai** (évêché). — *Enguerrand de Créqui* (1273—1292)
1056. INGERRANNVS. EPISCOPVS. Tête de face mitrée.
 R̄. AVE MARIA GRATIA PLENA. Légende extérieure. CAMERACV, 2^e légende coupée par une croix évidée, cantonnée au centre de croisettes. (Robert Pl. v, n° 2.) R̄ gros. B. 25. T. B. 40.
1057. — IGERRAN EPISC. Ecu de Cambrésis, inscrit dans le grenetis qui sert de bordure à la pièce.
 R̄. oMON. CAME-RACEN. Croix coupant la légende, cantonnée de trèfles. (Id. n° 5.) R̄ esterling. B. 10.
- Flandre** (comté). — *Gui de Dampierre* (1280 — 1305)
1058. Alost. G. COMES ° FDANDRIG. Aigle à deux têtes.
 R̄. CIV—ITA—SAL—OST. Croix pattée coupant la légende et cantonnée de douze besants. (Gaillard n° 154.) R̄ esterling. B. 5.

1059. **Namur** MARCHIO NAMVRC. Tête de face.
 R̄. G CO—MES FLA—DRE. Croix pattée coupant la légende et
 cantonnée de douze globules. (Id. n° 158.)
 R̄ id. 2. B. 4. T. B. 6.
1060. — MARCHIO NAMVRC. Tête de face accostée de deux croix.
 R̄. G. COMES. FLADRE. Croix coupant la légende, cantonnée de
 neuf globules et d'une croix. (Id. n° 159.)
 R̄ id. 2. B. 4. T. B. 6.
- Hainault** (comté). — *Jean II, d'Avesnes* (1280 — 1304)
1061. HANONIE. — Monogramme du Hainault. — Bordure de
 trèfles.
 R̄. XPC. VINCIT. etc. légende extérieure. IOHANES. COMES. Lé-
 gende intérieure. Croix pattée. (Chalon, Pl. III, n° 24.)
 R̄ gros. 10. T. B. 20.
1062. — Valenciennes. Ecu aux quatre lions dans une bordure de
 douze cercles garnis chacun de trois globules.
 R̄. IOHES. COMES. HANNONIE. Légende extérieure. MONETA
 VALENC. Légende intérieure. Croix pattée.
 R̄ id. B. 60. F. D. C. 100.
1063. — IOHANNES. COMES. HAIN. Cavalier galopant à gauche, ayant
 un drapeau dans la main droite et un bouclier au lion dans
 la gauche.
 R̄. MONETA VALENCENENSIS. Légende extérieure. SIGNVM
 CRVCIS. Légende intérieure. Croix. (Id. n° 27.)
 R̄ gros au cavalier. 6. B. 10. T. B. 12.
1064. Mons. I. COMES HANONIE. Tête de face portant une couronne
 ornée de trois roses.
 R̄. MONETA. MONTES. Croix coupant la légende, cantonné de
 douze besants, trois par trois. (Id. n° 39.) R̄ esterling. T. B. 12.
1065. Maubeuge. I. COMES HANONIE. Même tête.
 R̄. MEL. BODIENSIS. Croix coupant la légende, cantonnée de
 douze besants, trois par trois. (Id. n° 42.) R̄ id. B. 8. T. B. 12.
1066. IOHANES COMES. Croix coupant la légende cantonnée de
 quatre rosaces.
 R̄. HANONIE. Ecusson au Lion. (Id. n° 20.) R̄ esterling. B. 10.
- Lorraine** (duché). — *Thiébaut II sire de Rumigny,*
héritier présomptif (1281 — 1303)
1067. Neuf-Château. Cavalier à droite ; dessous, une étoile entre deux
 points.
 R̄. NOVI CASTRI. Une étoile entre deux points précédant la
 légende. Dans le champ, une croix. (de Saulcy. Pl. III, n° 42.)
 R̄ petit denier. B. 2. T. B. 3.

1068. — Variété avec NOVOCATI et sans points à l'étoile. (Id. Pl. III, n° 15.) \mathfrak{R} petit denier. 1. B. 2. T. B. 3.
1069. — Autre variété avec NOVOCATRI (Id. Pl. III, nos 12 et 14.) (Pl. XXV, n° 111, var.) \mathfrak{R} petit denier. 1. B. 2. T. B. 3.
1070. — Même type avec NOVOCAT. \mathfrak{R} obole ? B. 3.
1071. — Autre variété avec NOVOCATRO. (Id. Pl. XXXVI, n° 15.) \mathfrak{R} petit denier. B. 1. T. B. 2 et 3.
1072. — Autre variété avec NOVOCATRO. (Id. variété.) \mathfrak{R} obole ? 2. B. 3.
1073. — Autre variété avec NOVOCATRIR. (Id. variété.) \mathfrak{R} obole ? 2. B. 3.
1074. — Autre variété avec NOVOCARTI. (Id. variété.) \mathfrak{R} petit denier. B. 3.

Metz (évêché). — Bouchard d'Avesnes (1282 à 1296)

1075. **Marsal.** BOVCARDVS. Ecu de Flandre.
 \mathfrak{R} . MARSALLENSIS. Croix pattée. \mathfrak{R} denier. 40. T. B. 60.
- Toul (évêché). — Conrad Probus (1271 à 1296)**
1076. Buste mitré de l'évêque à gauche, bénissant.
 \mathfrak{R} . TVLLO. Croix. (Robert. Pl. VI, n° 4.) \mathfrak{R} denier. 4. B. 6. T. B. 12.
1077. — Mêmes légendes et types. \mathfrak{R} obole. 6. T. B. 12.
1078. — Même buste ; derrière, un croissant.
 \mathfrak{R} . TVLLV. Croix. (Id. Pl. VI, n° 5.) \mathfrak{R} denier. 2. T. B. 6.
1079. — Mêmes légendes et types. (Id. variété.) \mathfrak{R} obole. 4. T. B. 12.
1080. — Mêmes légendes et types ; mais une étoile derrière le buste.
 (Id. Pl. VI, n° 6.) \mathfrak{R} denier. 3. T. B. 6.
1081. — Même buste.
 \mathfrak{R} . TVLV. Croix cantonnée de deux étoiles. (Id. var.)
 \mathfrak{R} obole. 6. T. B. 12.
1082. — Même buste sans symbole.
 \mathfrak{R} . TVLLV. Crosse en pal à droite. (Id. Pl. VI, n° 2.)
 \mathfrak{R} denier. 5. T. B. 10.

Princes croisés. Tripoli (comté). — Boémond VII (1274 — 1287)

1083. SEPTIMVS. BOEMVNDVS. COMES. Croix dans un cercle à douze lobes.
 \mathfrak{R} . CIVITAS. TRIPOLIS. SVRIE. Edifice à trois tours crénelées dans un cercle à douze lobes. (Schl. Pl. IV, n° 21.)
 \mathfrak{R} gros. 6. B. 8. T. B. 10 et 12. F. D. C. 15.

1084. — Mêmes légendes et types. (Id. n° 22.)
AR demi-gros. B. 6. T. B. 8. 10 et 12. *♠*. D. C. 15.
- Achate** (principauté). — *Charles I d'Anjou* (78 — 1285)
1085. **Clarence**. K. R. PRINC'ACH. Croix.
R. CLARENTIA. Châtel. (Id. Pl. XII, n° 16.) Bill. denier. B. 5. T. B. 8.
- Athènes** (duché). — *Guillaume de la Roche* (1280 — 1287)
1086. **Thèbes**. G : DVX : ATENES. Croix.
R. : THEBE : CIVIS : Châtel. (Id. Pl. XIII, n° 2.)
 Bill. denier. 1. B. 2. T. B. 3 et 4.
1087. — La même pièce avec THEBANI CIVIS. (Id. n° 3.)
 Bill. denier. 5. T. B. 10.

MONNAIES D'ARGENT

**de la fin du règne de Philippe III et du commencement
 de Philippe IV**

1088. **Gros tournois à l'0 rond**. Type du n° 1158 avec l'M de SIT NOME fermée comme sur les gros tournois de Louis IX et Philippe III.
AR. 2. B. 3. T. B. 4. F. D. C. 5.
 A partir de Philippe IV cette *M* est toujours ouverte sur les gros, 1/2 gros et tiers de gros.
1089. **Maille blanche ou demi-gros**. Même type. B. 3. T. B. 4. F. D. C. 5.

PHILIPPE IV LE BEL (1285 — 1314)

1090. **Aiguel d'or**. AGN. DI. QVI. TOLL. PECA. MYDI. MISERERE NOB. Agneau pascal nimbé ; au-dessous, PH'RX.
R. XPC. VINCIT. XPC. etc. Croix feuillue dans une rosace. (Hof. n° 1.)
 OR. B. 25. T. B. 35. F. D. C. 40.
1091. **Petit royal d'or**. PHILIPPVS. DEI. GRACIA. Le roi couronné assis de face, tenant un sceptre et une fleur de lis.
R. FRACORVM REX. Croix feuillue coupant la légende et cantonnée de fleurs de lis. (Hof. n° 2.) (Pl. VII, n° 2.)
 OR. B. 400. T. B. 450. F. D. C. 500.
1092. **Chaise d'or ou gros royal**. PHILIPPVS. DEI. GRA. FRANCHORVM. REX. Le roi assis sur un trône style gothique placé dans une rosace.
R. XPC. etc. Croix feuillue dans une rosace, cantonnée de quatre couronnes. (Hof. n° 3.) (Pl. VII, n° 3.)
 OR. B. 90 et 100. T. B. 120. F. D. C. 140.
1093. **Masse d'or ou royal dur**. Même légende. Le roi assis de face au milieu d'une rosace, tenant un sceptre et une fleur de lis.
R. XPC. etc. Croix feuillue, cantonnée de fleurs de lis dans une rosace. (Hof. n° 4.) OR. B. 50 et 60. T. B. 70 et 80. F. D. C. 90.

1094. Gros tournois à l'O rond. PHILIPPVS. REX. Autour d'une croix. La lettre x cantonnée de quatre points. Légende extérieure. BNDICTV. SIT. etc.
 R̄. TVRONVS CIVIS. Châtel à la croix. Bordure de douze fleurs de lis. (Hof. n° 5.) R. 3. B. 5. T. B. 6 et 8. F. D. C. 10.
1095. — Variété sans les points à l'x, mais l'L bidenté.
 R. 2. B. 3. T. B. 4 et 5. F. D. C. 6.
1096. — Id. l'L tridenté. R. 2. B. 3. T. B. 4 et 5. F. D. C. 6.
1097. — Autre variété avec croissant l'L ou sans aucun signe. (Pl. VII, n° 4.) R. B. 2. T. B. 3. F. D. C. 4.
1098. — Le type précédent, mais l'o long. R. 1. B. 2. T. B. 3 et 4.
1099. — Variété, un lis sur l'L. (Hof. n° 8.)
 R. 2. B. 3 et 4. T. B. 5 et 6. F. D. C. 8.
1100. Maille blanche ou demi-gros. Mêmes légendes et types, o long. (Hof. n° 9.) (Pl. VII, n° 5.) R. 1. B. 2 et 3. T. B. 4. F. D. C. 6.
1101. Maille tierce. Mêmes légendes et types. O rond. (Hof. n° 7.) (Pl. VII, n° 6.) R. 1. B. 2. T. B. 3 et 4. F. D. C. 5.
1102. Denier Parisis. PHILIPPVS REX. Dans le champ, FRANCO.
 R̄. PARISIVS CIVIS. Croix. (Hof. n° 14.) Bill. 2. B. 3. T. B. 4.
1103. Maille paris. Mêmes légendes et types. (Id. n° 15.)
 Bill. B. 3. T. B. 5.
1104. — Variété de la même pièce, la croix cantonnée de quatre points.
 Bill. 2. B. 4.
1105. Denier tournois. PHILIPPVS REX. Croix.
 R̄. TVRONVS CIVIS. Châtel tournois. (Hof. n° 16.) (Pl. VII, n° 12.)
 Bill. B. 0. 50. T. B. 4. F. D. C. 2.
1106. Maille tournois. Mêmes légendes et types. (Hof. n° 18.)
 Bill. B. 0. 50. T. B. 1. F. D. C. 2.
1107. Royal paris double. PHILIPPVS. REX. Croix feuillue.
 R̄. MONETA DVPLEX. Dans le champ, REGALIS en deux lignes, sous une fleur de lis. (Hof. n° 20.) (Pl. VII, n° 10.)
 Bill. B. 0. 50. T. B. 4 et 2. F. D. C. 3.
1108. Petit royal paris. REGA-LIS en deux lignes sous un lys.
 R̄. Sans légende. Croix feuillue. (Hof. n° 22.) (Pl. VII, n° 13.)
 Bill. F. 2. B. 4. T. B. 8 et 10.
1109. Double tournois. PHILIPPVS REX. Croix cantonnée d'un lis.
 R̄. MON DVPLEX. REGAL. Fronton du Châtel tournois, surmonté d'une croix entre deux fleurs de lis. (Hof. n° 23.) (Pl. VII, n° 11.)
 Bill. 0. 50. B. 1. T. B. 2 et 3.
1140. Mitte tournois. P-H-R-EX. Croix bifurquée coupant la légende.

MONNAIES SEIGNEURIALES SOUS PHILIPPE IV 101

- ᚾ. Fronton du Châtel tournois, surmonté d'une croix et cantonné de deux fleurs de lis. (Hof. n° 25.) (Pl. VII, n° 14.)
Bill. 3 et 4. B. 5 et 6. T. B. 8. F. D. C. 12.
1111. Bourgeois fort. PHILIPPVS REX. Croix tréflée à long pied, coupant la légende.
ᚾ. BVRGENSIS. Dans le champ, en deux lignes. FORTIS sous une couronne. (Hof. n° 26.) (Pl. VII, n° 7.)
Bill. 0 fr. 50. B. 1. T. B. 2 et 4.
1112. Bourgeois simple. PHILIPPVS. REX. Croix à long pied, coupant la légende.
ᚾ. BVRGENSIS. Dans le champ NOVVS en deux lignes, sous une fleur de lis. (Hof. n° 28.) (Pl. VII, n° 8.)
Bill. B. 0.50 et 1. T. B. 2.
1113. Obole bourgeoise. Mêmes légendes et types. (Hof. n° 30.) (Pl. VII, n° 9.)
Bill. B. 0 fr. 50 et 1. T. B. 2.
- Pour toute cette suite de monnaies d'argent, de billon n° 1094 à 1113, nous possédons de nombreuses variétés de points, etc., pour chacune des pièces que nous ne pouvons décrire ici séparément.

MONNAIES SEIGNEURIALES SOUS PHILIPPE IV

Bretagne (duché). — Jean II (1286 — 1305)

1114. DVX BRITANINE. Dreux au franc quartier de Bretagne, chargé de deux mouchetures posées en fasce.
ᚾ. CASTRI GIGANPI. Croix cantonnée au 2° d'un châtel, et au 3° d'une moucheture. Guingamp. (F. D. n° 372)
Bill. obole. 2. B. 3. T. B. 4. F. D. C. 6.
1115. IOHANNES DVX. Ecusson triangulaire chargé de six mouchetures posées 3. 2. 1.
ᚾ. BRITANNIE. Croix à queue, cantonnée d'un B au 2°. Saint-Brieuc. (Id. n° 373.)
Bill. denier. B. 2. T. B. 3.
1116. — IOHANNES DVX. Dreux au franc quartier de Bretagne.
ᚾ. BRITANNIE. Croix cantonnée d'une moucheture. (Id. n° 379.)
Bill. denier. 2. B. 3.
1117. — IOHANNES DVX. Dreux au franc quartier de Bretagne chargé de trois mouchetures.
ᚾ. Même revers. (Id. n° 381.) Bill. denier. 2. B. 3. T. B. 4.

Arthur II (1305 — 1312)

1118. A. DVX. BRITANIE. Dreux au franc quartier de Bretagne chargé de quatre mouchetures posées 1. 1. 2.
ᚾ. COMES. RICHEMD'. Croix cantonnée d'un N au 2°. Nantes. (Id. n° 390.)
Bill. denier. 3. B. 4. T. B. 5 et 6.

1119. — Mêmes légendes et types. (Id. n° 397.)
Bill. obole. T. B. 30.
1120. — DVX. BRITANNIE. Même écu.
R. Même revers. Nantes. (Id. n° 389.) Bill. denier. 3. B. 5.
- Jean III (1312 — 1341)*
1121. I. DVX. BRITANNIE., contournant l'écu triangulaire de Dreux au franc quartier de Bretagne, chargé de trois mouchetures posées 2. 1.
R. CONES. RICHEMVD'. Croix cantonnée d'un E au 2°. Evran. (P. D. n° 400.) Bill. denier. 3. B. 5.
1122. — IOHANNES DVX. Croix cantonnée d'un E au 2°.
R. BRITANNIE, contournant l'écu triangulaire de Dreux au franc quartier de Bretagne, chargé de trois mouchetures posées 2. 1. Evran. (Id. n° 402.)
Bill. petit denier. 2. B. 3 et 4. T. B. 6.
1123. — IOHANNES DVX. Dreux au franc quartier de Bretagne, chargé de quatre mouchetures posées 1. 1. 2.
R. BRITANNIE. Croix cantonnée d'un N au 2°. Nantes, ainsi que les 2 suivantes. (Id. n° 406.) Bill. denier. 2. B. 6.
1124. — La même pièce avec I. DVX BRITANNIE. (Id. n° 409.)
Bill. denier. 3. T. B. 6.
1125. — IOHANNES DVX. Ecartelé de Bretagne et de Dreux.
R. BRITANNIE. Croix cantonnée d'une moucheture au 2° et d'un N au 3°. (Id. n° 412.) Bill. denier. B. 4. T. B. 8.
- Anjou (comté). — Charles II (1285 — 1290)*
1126. KAROLVS COMES. Croix.
R. ANDEGAVENSIS. Clef accostée de deux lis verticaux. (P. D. n° 1533.) Bill. denier. 1. B. 2. T. B. 3.
1127. — Mêmes légendes et types. (Id. n° 1534.)
Bill. obole. 2. B. 3. T. B. 4.
1128. — KAROLVS COMES. Croix cantonnée d'un lis au 2°.
R. Même revers. (Id. n° 1535.) Bill. denier. 1. B. 2. T. B. 3.
1129. — Mêmes légendes et types. (Id. n° 1536.)
Bill. obole. 0 fr. 50. B. 1. T. B. 2.
1130. — KAROLVS COMES. Croix.
R. ANDEGANVENSIS. Clef avec lis vertical à gauche et horizontal à droite. (Id. n° 1537.) Bill. denier. 1. B. 2. T. B. 3.
1131. — Mêmes légendes et types. (Id. n° 1538.)
Bill. obole. 6. T. B. 12.

Maine (comté). — *Charles de Valois* (1290 — 1317)

1132. MONETA CENOM. Couronne.
 ᚾ. SIGNVM DEI VIVI. Croix cantonnée d'un anneau aux 1^{er} et 4^e, d'un lis au 2^e et d'un oméga dégénéré au 3^e. (P. D. n° 1608.)
 Bill. coronat. 2. B. 3. T. B. 5.
1133. — Variété; un besant sous la couronne. Bill. coronat. 2. B. 4.
1134. — MONETA CENOM. Couronne; au-dessous, un trèfle.
 ᚾ. SIGNVM DEI VIVI. Croix cantonnées d'un lis aux 1^{er} et 4^e; et d'un anneau aux 2^e et 3^e. (Id. n° 1611.)
 Bill. coronat. 1. B. 2. T. B. 3 et 4.
1135. — MONETA CENOM. Couronne; au-dessous, un lis.
 ᚾ. SIGNVM DEI VIVI. Croix cantonnée d'un trèfle aux 1^{er} et 4^e et d'un lis aux 2^e et 3^e. (Id. n° 1613.)
 Bill. id. 1. B. 2. T. B. 3. F. D. C. 4.

Blois (comté). — *Hugues de Chatillon* (1292 — 1307)

1136. H. COM. BLESENSIS. Croix.
 ᚾ. Type blésois; le besant du centre est remplacé par un anneau; au bas, une étoile entre deux besants. (P. D. n° 1713.)
 Bill. denier. 4. B. 6. T. B. 8.
1137. — Mêmes légendes et types. (Id. n° 1714.)
 Bill. obole. 3. B. 4. T. B. 6.

Gui de Chatillon (1307 — 1342)

1138. Trèfle. GUIDO. Trèfle. COMES. Trèfle. Type blésois, dessous un lis.
 ᚾ. BLESIS. Trèfle. CASTRO. Croix. (P. D. n° 1717.)
 Bill. denier. 3. B. 4. T. B. 6.
1139. — Mêmes légendes et types. (Id. n° 1719.)
 Bill. obole. 3. B. 4. T. B. 6. F. D. C. 10.

Chartres (comté). — *Charles de Valois* (1293 — 1325)

1140. K. COM. CARTIS CIVIS. Croix.
 ᚾ. Type chartrain; dessous, un lis avec trois besants, les pieux remplacés par une fleur de lis. (P. D. n° 1745.)
 Bill. denier. 3. T. B. 10.
1141. — Mêmes légendes et types. (Id. n° 1747.) Bill. obole. B. 6.
1142. — K. COM. CARTIS CIVIS. Croix.
 ᚾ. Même type, le besant du centre est remplacé par une large rosace à six points; les pieux sont remplacés par une fleur de lis. (Id. n° 1748.)
 Bill. denier. B. 4. T. B. 6.
1143. — Mêmes légendes et types. (Id. n° 1751.)
 Bill. obole. 4. B. 6. T. B. 8.

1144. — K. COM. CARTIS CIVIS. Croix cantonnée d'un lis au 2^e et d'un besant au 3^e.

Ṛ. Type chartrain, le besant du centre est remplacé par une fleur de lis, la rosace n'a que cinq points. (Id. n° 1755.)

Bill. obole. B. 6.

Voir aux règnes précédents pour les symboles qui remplaçant au centre du type chartrain ceux déjà cités.

Châteaudun (vicomtes). — *Guillaume de Flandre* (1291)

1145. GVILL. VICONS. Croix cantonnée d'un croissant au 2^e.

Ṛ. IDVNI CASTRI. Type tournois percé en annelets; au centre, un lion debout surmonté d'une croisette. (Caron. Pl. XXIII, n° 5.)

Bill. denier. F. 10. T. B. 30.

Melun-sur-Yèvre (seigneurie). — *Robert d'Artois*
(1298 — 1315)

1146. ROBERTI. ATBATES. Croix.

Ṛ. DNI. DE. MAGDVNO. Châtel surmonté de trois tours à deux créneaux. (P. D. n° 2021.)

Bill. denier. 15. B. 20. T. B. 25 et 30.

1147. — Mêmes légendes et types. (Id. n° 2022.)

Bill. obole. 10. T. B. 20.

Vierzon (seigneurie). — *Guillaume* (1302 — 1303)

1148. GILLERMVS. Croix ancrée.

Ṛ. VIRSIONIS. Croix. (P. D. n° 2034.)

Bill. denier. 10. T. B. 20.

Marie de Brabant (1303 — 1330)

1149. MARIA DE BRABAN. Croix à pointes.

Ṛ. DNA. VIRSIONIS. Ecusson aux armes de Brabant. (P. D. n° 2037.)

Bill. denier. B. 25. T. B. 35.

Nevers (comté). — *Louis de Flandre* (1296 — 1321)

1150. LVDOVICVS COMES. Croix auxerroise, cantonnée au 2^e d'un croissant et d'une étoile au 3^e.

Ṛ. NIVERNENSIS. Ecu aux armes de Flandre avec le lambel à quatre pendants, un croissant et deux étoiles pour accoster. (P. D. n° 2159.)

Bill. denier. B. 15. T. B. 25.

1151. — Mêmes légendes et types. (Id. n° 2160.)

Bill. obole. B. 30.

1152. — LVDOVICVS COMES. Croix auxerroise.

Ṛ. NIVERNENSIS. Le lion de Flandre avec lambel sans écusson. (Id. n° 2163.)

Bill. denier. B. 30.

Limoges (vicomté). — *Jean III, de Bretagne* (1301 — 1314)

1153. IHES VICECOMES. Croix cantonnée d'un trèfle au 1^{er}.

Ṛ. LEMOVICENSIS. Ecusson remplissant le champ; Bourgoigne, au 1^{er}, et Dreux, aux trois autres. (P. D. n° 2307.)

Bill. denier. F. 4. B. 6. T. B. 8.

Poitou (comté). — *Philippe de France* (1311 — 1316)

1154. PHS. FILI. REG. FRAC. Croix.
 R̄. COMES PICTAVIES. Châtel surmonté d'un lis. (P. D. n° 2598.)
 Bill. denier. F. 2. B. 4. T. B. 6.
1155. Mêmes légendes et types. (Id. n° 2599.) Bill. obole. B. 20.

Narbonne (vicomtes et archevêques en participation). —

Gilles-Aycelin, archevêque, et *Aimeri VI*, vicomte (1290 — 1311)

1156. E. ARCHIEPS NARB. Croix ayant une mitre sur la branche de droite.
 R̄. A. VICECONS NARB. Dans le champ, une clef et un cadenas.
 (P. D. n° 3766.) Bill. denier. 20. T. B. 30.

Rodez (comté). — *Cécile* (1302 — 1319)

1157. CECILIA COMIT. Croix cantonnée au 3^e d'un anneau ayant un point au centre.
 R̄. RODES. CIVIS. Dans le champ, DAS et une croissette. (P. D. n° 3886.)
 Bill. obole. T. B. 30.

Provence (comté). — *Charles II d'Anjou* (1285 — 1309)

1158. KAROL. SCD. DEI GRA. IERL. SICIL REX. Ecu aux armes de Jérusalem et de Provence.
 R̄. AVE GRACIA PLENA DOMINVS TECVM. Type de l'Annonciation.
 (P. D. n° 3970.) OR salut. 60. T. B. 80.
1159. KAROL' SCD. IERL. ET. SICIL' : REX. Mêmes armes.
 R̄. AVE GRACIA PLENA DNS TECVM. Type de l'Annonciation.
 (P. D. n° 3971.) R̄ salut. 4. B. 6. T. B. 8.
1160. — K. S. IHR. CICIL. REX. Buste couronné à gauche, avec un manteau couvert de six lis.
 R̄. COMES. PROVINCIE. Croix cantonnée d'un K au 2^e. (Id. n° 3972.)
 R̄ double denier. 2. B. 3. T. B. 4 et 5.
1161. — KAROL. SCD. DEI GRA. IERL. ET. SICIL. REX. Le prince de face, assis entre deux lions.
 R̄. HONOR. REGIS. IVDICIV. DILIGIT. Croix feuillue et cantonnée de quatre lis. (Id. n° 3974.)
 R̄ carlin. 4. B. 6. T. B. 8.

Robert (1309 — 1343)

1162. ROBER. DEI GRA. IHRL. ET. SICIL. REX. Le roi assis entre deux lions.
 R̄. HONOR. REGIS. IVDICIV. DILIGIT. Croix feuillue et cantonnée de quatre lis. (P. D. n° 3977.)
 R̄ carlin. 2. B. 4. T. B. 6.
1163. — Variété; un gland placé à gauche du prince. (Id. n° 3979.)
 R̄ carlin. B. 6.
1164. — ROBERT. DEI GRA. IERL. ET. SICIL. REX. Le roi assis entre deux lions.

- R̄. COMES. PVINCIE. ET. FORCALQERII. Même croix. (Id. n° 3982.)
 R̄ carlin. 4. B. 6. T. B. 8.
1165. — R. IHR. ET. SICIL. REX. Grande couronne dans le champ.
 R̄. COMES. PVINCIE. Croix fleurdelisée aux quatre branches,
 coupant la légende et cantonnée de quatre lis. (P. D. n° 3988.)
 (Pl. XXV, n° 118.) R̄ sol couronnat. 2. B. 3. T. B. 4. F. D. C. 6.
1166. — RO. IHR. SICIL. REX. Buste couronné à gauche, avec un
 manteau semé de lis.
 R̄. COMES PROVINCIE. Croix feuillue. (P. D. n° 3994.)
 R̄ grand denier. T. B. 25.
1167. — Même buste et même légende.
 R̄. COMES PROVINCIE. Croix cantonnée d'un R au 2°. (Id. n° 3991.)
 Bill. denier. B. 12.
1168. — RO'. IHR. SICIL. RE. Buste avec couronne radiée à gauche.
 R̄. COMES. PVINCIE. Croix. (Id. n° 3992.) Bill. denier. B. 6.
1169. — IHR. ET. SICIL. REX. Dans le champ, ROBT en deux lignes
 sous une couronne.
 R̄. COMES. PROVINCIE. Croix cantonnée d'un lis au 2°. (Caron,
 n° 358. Pl. XV, n° 13.) Bill. denier. 2. B. 4. T. B. 6 et 8.
1170. — Mêmes légendes et types. (P. D. n° 4003.) Bill. obole. B. 6.
1171. — R. IHR. ET. SLE. REX. Croix fleurdelisée coupant la légende,
 cantonnée d'un lis aux 1^{er} et 4^e.
 R̄. DEN. DVPLEX. Dans le champ, PVIE en deux lignes sous
 une couronne. (P. D. n° 4002.) R̄ double denier. B. 15.
1172. — RO. IHR. ET. SICIL. REX. Couronne dans le champ; au-
 dessous, un lis.
 R̄. COM. PVINCIE. Croix fleurdelisée, coupant la légende,
 cantonnée d'un lis au 1^{er}. (Id. n° 3996.) Bill. denier. B. 6.
1173. — ROBERTVS DEI GRA. Quatre lis sous un lambel.
 R̄. IERL ET SICIL REX. Croix pattée. (Id. n° 4008.)
 Bill. liard. 2. T. B. 4.
- Avignon (Comtat-Venaissin). — Boniface VIII (1294 — 1303)**
1174. DOMINI. BO. PAPE. Effigie du pape, de face, ayant la tiare à une
 seule couronne.
 R̄. COITAT. VENASSIN. Croix cantonnée d'un B. (P. D. n° 4136.)
 Bill. double denier. F. 40. T. B. 100.
- Clément V (1305 — 1314)*
1175. CLEMENS PAPA QVINTVS. Le pape debout, bénissant.
 R̄. Deux petites clefs en sautoir. COMIT. VENASINI. Croix. 2°
 légende: AGIM. TIBI. GRA. OMNIPOTENS. DE. (P. D. n° 4137.)
 R̄ gros. F. 30. T. B. 75.

Dauphiné. Die (évêché). — *Anonymes*

1176. AVE. GRA. PLENA. Tête de la Vierge, couronnée à gauche et vue de trois quarts.
 R̄. CIVITAS DIEN. Croix feuillée et anglée de feuilles. (P. D. n° 4744.) (Pl. XXIV, n° 67.) Bill. denier. T. B. 80.

Dauphins de Viennois. — *Jean II* (1307 — 1319)

1177. IOHES. DALPHS. VIEN. Cavalier courant à droite, tenant un pennon et portant un bouclier aux armes des dauphins.
 R̄. COMES ALBONIS. Croix. Légende extérieure : SIT NOMEN DOMINI BENEDICTV. (P. D. n° 4852.) R̄ gros au cavalier. T. B. 50.
1178. — I. DALPHS. VIEN. Dauphin dans trois arcs de cercle.
 R̄. COMES ALBONIS. Croix cantonnée au 2^e d'un 1. ? (P. D. n° 4853.) (Pl. XXIV, n° 62.) Bill. grand denier. T. B. 30.
1179. — I. DALPHS. VIEN. Dauphin.
 R̄. COMES ALBONIS. Croix à fleurons ajourés. (Id. n° 4855.) Bill. denier. T. B. 20.

Bourgogne (duché). — *Hugues V* (1305 — 1315)

1180. Dijon. HVGO DVX BVRG DIE. Double crosse ; au-dessus, un besant, et au-dessous, un anneau accosté de deux billettes.
 R̄. DIVIONENSIS. Croix simple. (P. D. n° 5676.) Bill. denier. 0 fr. 50. B. 1. T. B. 2. F. D. C. 3.
1181. — VGO DVX BVRGVNDIE. Dans le champ, DVX sur une fasce traversant une annelle.
 R̄. DIVIONENSIS. Croix cantonnée d'un trèfle aux 2^e et 3^e. (Id. n° 5678.) Bill. denier. B. 1. T. B. 2. F. D. C. 3.

Langres (évêché). — *Guillaume III* (1307 — 1318)

1182. GVL' EPISCOPVS. Ecu avec quatre lis.
 R̄. LINGONENSIS. Croix. (P. D. n° 5848.) Bill. denier. B. 30. T. B. 50.
1183. — Mêmes légendes et types. (Id. n° 5849.) Bill. obole. B. 25.
 Poey-d'Avant classe ces pièces à tort à Guillaume II, voir Caron page 385.

Tonnerre (comté). — *Marguerite de Bourgogne ?*
 (1285 — 1292)

1184. MON. REG. SICILIE. Croix à pointes, cantonnée d'un lis au 2^e.
 R̄. COM. TORNODOR. Croix ayant un lis à chaque extrémité des branches d'en haut et d'en bas. (P. D. n° 5863.) (Pl. XXVI, n° 134.) Bill. obole. 20. B. 40. T. B. 60.

Reims (archevêché). — *Robert I^{er} de Courtenai* (1299 — 1324)

1185. ROBERTVS disposé en deux lignes entre deux barres et deux besants. ARCHIEPISCOPVS.

- ᚾ. REMIS CIVITAS. Croix cantonnée de lis et de deux étoiles.
(P. D. n° 6084.) Bill. denier. f. 15. B. 30.
1186. — Variété; la croix cantonnée de deux lis et deux croissants.
(Id. n° 6087.) Bill. denier. B. 25.
- Chiny** (comté). — *Gaucher de Chatillon* (1303 — 1329)
1187. GALCH. S. COMES PORC. Tête couronnée de face.
ᚾ. MONET. NOVA YVE. Croix coupant la légende, cantonnée de douze besants trois par trois. (P. D. n° 6101.)
℞ esterling. 2. B. 3. T. B. 4. F. D. C. 6.
- Soissons** (comté). — *Jean de Clermont* (1307)
1188. IOHS DE. CLAROMONTE. Croix pattée, cantonnée d'un anneau au 2^e.
ᚾ. MON. SVESIONIS. Temple. (P. D. n° 6499.) (Pl. xxvi, n° 131.)
Bill. denier. 15. T. B. 25.
- Artois** (comté). — *Mahaut* (1332)
1189. MAHAUT. Ecusson aux armes de Robert.
ᚾ. ARTH. Croix ancrée. (P. D. n° 6750.)
℞ maille. B. 40. T. B. 60.
- Fauquemont** (seigneurs). — *Éléonore* (1290 — 1326)
1190. ELIENOR en deux lignes dans le champ. Légende circulaire.
Tour. COMITISSA. DE.
ᚾ. Tour. FAVQVENBERGVE. Croix. (P. D. n° 6817.) (Pl. xxiv,
n° 76.) Bill. denier. 30. B. 40. T. B. 60.
1191. — Même pièce avec ELIENO et FAVCONBERGA. (P. D. n° 6819.)
Bill. obole. 30. B. 40.
1192. — AL' CAST' SCI. AVD'. Croix cantonnée d'une fleurette à cinq folioles aux 1^{er} et 4^e.
ᚾ. DNA FALCONB en deux lignes; au-dessus et au-dessous, une croisette entre deux fleurettes. (P. D. n° 6823.)
Bill. denier. 20. T. B. 40.
- St-Pol** (comté). — *Gui IV* (1292 — 1317)
1193. GVIDO. COMES. Croix.
ᚾ. MONETA SANTI. Dans le champ, PAVLI en deux lignes; une gerbe d'avoine entre le P et l'A. (P. D. n° 6844.) (Pl. xxv,
n° 113.) Bill. denier. 30. T. B. 50.
- Cambrai** (évêché). — *Guillaume I* (1292 — 1296)
1194. GVILLS. EPISCOPVS. Tête de l'évêque de face.
ᚾ. CAMERACENSIS. Croix coupant la légende, cantonnée de douze besants, trois par trois. (Rob. Pl. vi, n° 3.) (Pl. xxiii, n° 45.)
℞ esterling. 6. B. 10.

Gui II ou Gui de Collemède (1296 — 1306)

1195. GVIDO EPISCOPVS, aigle éployé à gauche.
 R̄ CAMERACENSIS. Croix pattée. (Id. Pl. VII, n° 2.)
 Bill. denier dit coquibus. B. 40.
1196. — Mitre. GVIDO EPIS CAMERACENSIS. Aigle éployé regardant à gauche.
 R̄. AVE MARIA GRACIA PLENA. En légende extérieure, DOMINVS TECVM. En légende intérieure, croix pattée et fleuronnée. (Rob. Pl. VII, n° 4.)
 R̄ gros à l'aigle. T. B. 70.

Philippe de Marigny (1306 — 1309)

1197. PHILIPPVS. EPISCOPVS. Tête mitrée de l'évêque de face.
 R̄. AVE MARIA GRATIA PLENA. Légende extérieure. CAMERACV. Légende intérieure coupée par une croix évidée. (Id. Pl. VIII, n° 1.)
 R̄ gros. B. 20. T. B. 30. F. D. C. 40.

Pierre de Mirepoix (1309 — 1324)

1198. PETRVS EPISCOPVS. Tête de face.
 R̄. AVE MARIA GRATIA PLE. Légende extérieure. CAMERACV. Deuxième légende coupée par une croix évidée. (Id. Pl. IX, n° 3.)
 R̄ gros. B. 8. T. B. 12.

Elincourt (comté). — *Gui VI de St-Pol (1300 — 1317)*

1199. G. COMES S PAVLI. Croix. Légende extérieure : GRACIA DOMINI. DEI NRI. FACTVS SVM.
 R̄. MONETA ELINCT. Portail. Bordure de rosaces à six points. (P. D. n° 6862.)
 R̄ gros au portail. T. B. 90.
1200. — GVIDO COMES. SCI PAVLI. Cavalier passant à gauche et portant un pennon ; sur son écu, les armes de Châtillon-Saint-Pol.
 R̄. MONETA RECTA DE ELINCOVRT. 2^e légende : SIGNVM CRVCIS. Croix. (Id. n° 6860.)
 R̄ gros au cavalier. B. 12. T. B. 15. F. D. C. 20.
1201. — GVIDO en deux lignes dans le champ, la dernière renversée ; entre le G et le V, la gerbe des comtes de Saint-Pol. Légende : COMES PAVLI.
 R̄. MON. A. DELICORT. Croix. (Id. n° 6859.)
 R̄ denier. T. B. 45.

1202. — Même type avec ELICOVRT. R̄ obole. T. B. 35.
1203. — G. COMES. S. PAV. Armes remplissant le champ ; Bourgo-gne, au 1^{er} ; Dreux, aux trois autres.
 R̄. MONETA ELIN. Croix cantonnée au 1^{er} d'une tige de trèfle. (P. D. n° 6864.)
 Bill. denier. F. 10. T. B. 20.

Serain (seigneurie). — *Waleran II (1304 — 1353)*

1204. C. VALERAMN'. DNS. DE LINI. Cavalier passant à droite et portant un étendard.

ᚱ. MONETA NOVA SBHENENSIS. 2^e légende SIGNVM CRVCIS. Croix. (P. D. n° 6902.) ᚱ gros au cavalier. B. 12.

Crévecoeur (seigneurie). — *Jean de Flandres* (1313 — 1325)

1205. IOHANNES DE FLANDRIA. Cavalier portant un étendard à gauche.

ᚱ. Légende extérieure : MONETA. NOVA. CREPICORDII. Légende intérieure : SIGNVM. CRVCIS. Croix. (P. D. n° 6924.)

ᚱ gros au cavalier. B. 6. T. B. 8. F. D. C. 10.

Flandre (comté). — *Jean de Namur* (1302 — 1303)

Administrateur pendant la captivité de Gui de Dampierre son père

1206. Alost. MONETA. ALOST. Portail. Dans la bordure, douze arcs de cercle renfermant chacun trois points.

ᚱ. PAX DOMI. SIT SEMPER. NOBISCV. — Légende extérieure : I. F. COIT' FLAND'. Légende intérieure. Croix pattée. (Gaillard, n° 162.)

ᚱ gros. T. B. 140.

Robert de Béthune (1305 — 1322)

1207. Alost. ROBERT-VS COMES F-LANDRIE. Cavalier courant à gauche ; il porte un écu au lion de Flandre et un étendard.

ᚱ. MONETA VILLE ALOSTENSIS. Légende extérieure. SIGNVM. CRVCIS ; légende intérieure, croix pattée. (Id. n° 172.)

ᚱ gros au cavalier. B. 4. T. B. 8.

1208. — R. COMES. FLANDRIE. Tête couronnée de face.

ᚱ. MON — ETA — ALO — TEN. Croix pattée coupant la légende, et cantonnée de douze besants. (Id. n° 174.)

ᚱ esterling. T. B. 8.

Hainault (comté). — *Guillaume I le Bon* (1304 — 1337)

1209. Valenciennes. GVILL. COMES HANONIE. Cavalier à gauche portant un étendard de la droite et un bouclier au lion de la gauche.

ᚱ. SIGNVM CRVCIS. Légende intérieure. MONETA NOVA VALENCENENSIS. Légende extérieure. Croix. (Chalon. Pl. VI, n° 45.)

ᚱ gros au cavalier. B. 15. T. B. 20.

1210. — GVILLELMVS COMES HANONIE, quatre lions au milieu d'un cercle à quatre lobes.

ᚱ. BENEDICTVM SIT, etc., en légende extérieure. MONETA VALENC' en légende intérieure. Croix pattée. (Id. Pl. VII, n° 55.)

ᚱ gros aux quatre lions. T. B. 20.

1211. — VALENCHENENS. Monogramme du Hainault dans un losange.

ᚱ. G. COMES HANONIE. Croix coupant la légende cantonnée de douze besants, trois par trois. (Id. Pl. VII, n° 52.)

ᚱ esterling. B. 2. T. B. 4 et 5.

1212. — GVILLEMVS COMES HANONIE. Monogramme du Hainaut, cantonné de quatre roses, dans un cercle à six lobes.
 R̄. MONETA VALENCENIS. Légende extérieure. SIGNVM CRVCIS. Légende intérieure. Croix coupant les deux légendes. (Chalon. Pl. VI, n° 50.) R̄ demi-gros. B. 2. T. B. 3 et 4.
1213. — GVILLELM. COMES. Légende intérieure. Extérieure : INNOMINE DNI. DEI. NRI. FACT. SVM. Croix.
 R̄. Monogramme du Hainaut dans un cercle à quatre lobes cantonné extérieurement des lettres : H. A. Y. N. Le tout dans une bordure de douze trèfles. (Id. Pl. VI, n° 47.) R̄ demi-gros. 4. B. 6. T. B. 8.
1214. — GVILLELM. COMES. Croix pattée.
 R̄. MO. WALLENCORT. Aigle éployé. (Chalon. Pl. VIII, n° 59.) Bill. coquibus. 2. B. 4.
- Brabant** (duché). — *Jean II, le Pacifique* (1294 — 1312)
1215. **Anvers.** BRABANTIE DVX. Légende intérieure. NOMEN DOMINI. NOSTRI SIT BENEDICTVM. Légende extérieure ; au milieu, croix pattée.
 R̄. MONETA ANTVVP'. Château à deux tourelles dans un cercle de douze fleurs de lys. (Serrure, n° 376.) R̄ gros tournois. 5. T. B. 10.
1216. — Ecu aux quatre lions dans un cercle à douze fleurs de lys.
 R̄. MONETA ANTVVP'. Légende intérieure. NOMEN. DOMINI NOSTRI SIT BENEDICTVM. Légende extérieure ; au milieu, croix pattée. R̄ gros. 10. T. B. 15.
1217. — Même écu.
 R̄. BRABANTIE DVX, légende extérieure. NOMEN, etc. Même croix. (Serrure, n° 377.) R̄ gros. T. B. 30.
1218. **Bruxelles.** MONETA BRVXEL'. Château à deux tourelles ; dans une bordure ornée de douze cercles, garnis de trois globules.
 R̄. Même revers. (Serrure, 1^{re} édition, n° 44.) R̄ gros. B. 10.
1219. — IOHANNES DVX BRABANTIE. Légende extérieure. SIGNVM. CRVCIS. Légende intérieure. Croix au milieu.
 R̄. MONETA BRVXELL. Ecu aux quatre lions. (Id. n° 380.) R̄ gros. B. 6 et 8.
1220. — I. DVX. DE. BRABANTIA. Château à deux tourelles.
 R̄. MONETA BRVXEL'. Croix coupant la légende et cantonnée de douze besants, trois par trois. (Serrure, n° 367.) R̄ esterling. 3. T. B. 5.
1221. **Louvain.** DVX BRABANTIE. Ecu à deux lions.

ᚱ. MONETA LOVAN. Croix coupant la légende et cantonnée d'une rosette et de trois tréfeuilles. (Serrure, n° 372.)
 ᚱ esterling. B. 2. T. B. 4.

Jean III, le Triomphant (1312 — 1355)

1222. AGN. DEI QVI TOLL. PCCA. MVDI. MISERERE NOB. Agneau nimbé sur une croix grecque, avec bannière; dessous, IOH'. DVX.
 ᚱ. XPC. VINCIT, etc. Croix fleuronnée cantonnée de quatre lis et entourée d'un cercle à quatre lobes entre quatre angles. (Chaque angle accosté de deux fleurs de lis.) (Serrure, n° 384.)
 OR mouton. B. 25 et 30. T. B. 35.
1223. — MONETA BRABAN. Lion debout; au-dessus, un petit aigle; le tout entouré de onze tréfeuilles et d'un petit lion.
 ᚱ. I. O. DVX LOT. BRAB'. Légende intérieure. BNDICTV, etc. Légende extérieure. Croix coupant la légende intérieure. (Id. n° 413.)
 ᚱ gros au lion. B. 2. T. B. 3 et 4.
1224. — MONETA NOVA BRABANCIE. Ecu à quatre lions, ayant la forme d'un épicycloïde à quatre lobes; dans chacun des angles rentrants un anneau.
 ᚱ. IOH'. DEI. GRA'. DVX. Légende intérieure. LOT'. BRAB. LEMB. AC. MARCIO. IMPERII. Légende extérieure. Au milieu, croix pattée. (Id. n° 406.)
 ᚱ gros. 2. B. 4. T. B. 6.
1225. — MONETA IOHANNIS DVCIS. Ecu à quatre lions remplissant tout le champ.
 ᚱ. IOHANNES DVX. Légende intérieure. NOMEN DOMINI SIT BENEDICTVM. Légende extérieure. Croix. (Id. n° 390.)
 ᚱ gros. T. B. 20.
1226. Anvers. MONETA NRA. ANTWERP'. Tête de face couronnée dans un entourage de huit arcs de cercle.
 ᚱ. SIGNVM. CRVCIS. Légende intérieure. BNDICTV. SIT. et une légende extérieure. Croix pattée, cantonnée de douze besants coupant la légende intérieure. (Id. n° 407.)
 ᚱ gros. B. 12. T. B. 20.
1227. Bruxelles. MONETA BRVXELLENSIS. Tête couronnée de face dans un cercle à huit lobes.
 ᚱ. SIGNVM CRVCIS. Mémotype. (Id. n° 408.)
 ᚱ gros. B. 8. T. B. 12.
1228. Louvain. S. PETRVS LOVANIENCIS. Saint-Pierre tenant de la droite un livre et de la gauche une clef et a devant lui un écu aux quatre lions.
 ᚱ. I. DVX. LOT. BRA. LEB. ET. ARCIO. Croix fleuronnée cantonnée de quatre rosettes tréfeuillées. (Id. n° 410.)
 ᚱ gros. 4. T. B. 8.
1229. — DVX BRABANTIE. Ecu à quatre lions.
 ᚱ. MONETA. LOVANIES. Croix fleuronnée et terminée en tréfeuilles. (Id. n° 394.)
 ᚱ esterling. 1. B. 2. T. B. 3.

Namur (comté). — *Jean I^{er}* (1297 — 1331)

1230. I. COMES NAMVR. Légende intérieure. GRACIA. DOMINI. DEI. NRI. FACTVS. SVM. Légende extérieure. Croix pattée au centre.

Ṛ. MONETA NAMVR. Château à trois tours. Le tout dans une bordure de douze feuilles (imitation fleur de lys). (Châlon, n° 72.)

℞ gros. T. B. 50.

Cette pièce et la suivante, quoique ne faisant pas partie de la série française, sont curieuses comme imitation du gros tournois.

Luxembourg (comté). — *Henri V* (1288 — 1309)

1231. HERICVS COMES LVCEBVGIS ET RVPE. Légende extérieure. MARCHIO. ERLOM. Légende intérieure. Croix pattée au centre.

Ṛ. METAE. MERAUDE. Château à trois tours; le tout dans une bordure de douze rosaces (imitation fleurs de lys).

℞ gros. T. B. 25.

Lorraine (duché). — *Thiébaut II, duc* (1303 — 1312)

1232. Nancy. T. DVX. LOTOREGIE. Cavalier à droite se couvrant de son écu et tenant une banderole.

Ṛ. MONETA DE NANCEI. Epée accostée de deux alérions. (de Saulcy. Pl. III, n° 16.) (Pl. XXV, n° 93.)

℞ grand denier. B. 2. T. B. 3 et 4.

1233. — T. DVX. Le duc debout se couvrant de son écu et tenant de la main droite une épée.

Ṛ. NANCEI. Epée. (de S. Pl. III, n° 17.)

℞ denier. 1. 2. B. 3. T. B. 4. F. D. C. 6.

1234. — TVRONVS DVCIS.; au centre, le châtel tournois des gros de Philippe le Bel; bordure extérieure de douze fleurs de lis.

Ṛ. BNDICTV etc. en légende extérieure, et LVTORECIE DVX en légende intérieure; au centre, croix pattée. (Id. Pl. IV, n° 9.)

℞ gros tournois. F. D. C. 100.

Ferri IV (1312 — 1328)

1235. Nancy. F. DVX. LOTOREGIE. Cavalier à droite armé d'une lance avec banderole se couvrant de son écu.

Ṛ. MONETA DE NANCEI. Epée accostée de deux alérions. (de S. Pl. III, n° 19.)

℞ double denier. B. 2. T. B. 3 et 4. F. D. C. 6.

1236. — F. DVX. Cavalier à gauche, armé de toutes pièces, tenant une lance ornée de son fanon.

Ṛ. NANCEI. Epée en pal, accostée de deux alérions et coupant la légende. (Id. Pl. III, n° 21.)

℞ denier. T. B. 20.

1237. — F. DVX. Le duc se couvrant de son écu et tenant l'épée à la main.

Ṛ. NANCEI. Epée. (Id. Pl. III, n° 20.)

℞ denier ou spadon. B. 2. T. B. 3 et 4.

1238. — F. DVX. LOTOR. Le duc à pied se couvrant d'un écu et tenant de la main droite une épée ; à la gauche du duc est placée une bande verticale portant trois alérions.
 ᚠ. MONETA. D. NACEI. Epée ; à gauche, une bande verticale aux trois alérions. (Id. Pl. III, n° 23.) \mathcal{R} double denier. T. B. 8.
1239. — FER'. DVX. Ecrit de droite à gauche d'un écu de Lorraine ; au-dessus de l'écu, une croissette entre deux trèfles et deux points.
 ᚠ. MONET. NA'CEI. Entre deux grenetis. Epée en pal coupant la légende. (Id. Pl. IV, n° 2.) \mathcal{R} denier. B. 10. T. B. 12.
1240. — FER. D. Le duc debout de face, la tête couverte d'un capuchon, tenant de la main droite un bars et de l'autre un alérion.
 ᚠ. MONETA. Epée en pal. \mathcal{R} obole. B. 6. T. B. 12.
1241. — FERRIC. Ecu de Lorraine dans un contour formé de six angles, dont les pointes séparent les lettres de la légende.
 ᚠ. DVX. LOTOREGIE. Croix à triples bandes et à branches fleuronées qui coupent la légende. (Robert, Revue numism. 1861. Pl. XIII, n° 6.) \mathcal{R} double denier. T. B. 40.
1242. — FERRIC. Même écu.
 ᚠ. D.V.X. et un alérion placés dans les cantons d'une croix pattée, dont les bras sont à triples bandes et dont le centre est évidé en rosace. (de Saulcy. Pl. IV, n° 5.)
 \mathcal{R} denier. T. B. 30 et 35.
1243. — PHIRICVS. DEVX. Légende intérieure. BNDICTV. SIT. NOME. DNI. DEI. IHV. XPI. Légende extérieure. Croix.
 ᚠ. TVRONVS. DVCIS. Châtel. Le tout entouré d'une bordure à douze lis. (Id. Pl. IV, n° 8.) \mathcal{R} gros. T. B. 40.
1244. — FERRICVS. DEVX. Croix. BNDICTV. SIT. NOMEN DOMINI. Légende extérieure.
 ᚠ. TVRONVS. DVCIS. Châtel. Bordure de lis. (Id. Pl. IV, n° 10.)
 \mathcal{R} maille tierce. 20. T. B. 40.
1245. — FERRICVS. DVX. Légende intérieure. NOMEN DOMINI SIT. BNDICTV. Légende extérieure. Croix.
 ᚠ. HC. MONETA NRA. (Haec Moneta Nostra.) Châtel surmonté d'une croix. Bordure de lis. (Id. Pl. IV, n° 11.)
 \mathcal{R} maille tierce. F. D. C. 100.
1246. — FERRICVS. DVEX. Croix à long pied et à branches fleuronées.
 ᚠ. BVRGENSIS. En légende et FORTIS dans le champ en deux lignes et sous une couronne.
 (Imitation des forts bourgeois de Philippe IV.)
 Bill. fort bourgeois. T. B. 35.
1247. — FERRICVS. DEI. GRA. Buste couronné de face.

ᚠ. LONTORRENGIE. Croix coupant la légende et cantonnée de douze besants, trois par trois. (de S. Pl. iv, n° 14.)
 Ɱ esterling. 10. T. B. 20.

1248. — DVS. DE. LOTOREGIE. Tête de face, couronnée et à cheveux bouclés.

ᚠ. SIGNVM CRVCIS. Croix pattée coupant la légende et cantonnée de douze globules. (Id. n° 15.) Ɱ esterling. 8. B. 12.

Lorraine. Vaudemont (comté). — *Henri III* (vers 1306)

1249. HENRIC. COM. V. Croix pattée.

ᚠ. Cavalier galopant à droite tenant son épée levée.
 Ɱ denier. 12. T. B. 20.

1250. — H. C. V. Guerrier debout, recouvert d'un écu et tenant l'épée levée.

ᚠ. MON. CAI. Epée en pal, coupant la légende.
 Ɱ obole. T. B. 35.

Metz (évêché). — *Renaud de Bar* (1302 — 1316)

1251. Epinal. R. EPS. METECIS. Cavalier galopant à droite, tenant une lance et couvert d'un écu aux armes de Bar.

ᚠ. MONETA. SPINALEN. Dans le champ, épée accostée de deux barbeaux. (de Saulcy, suppl. n° 131.)
 Ɱ double denier. T. B. 25.

1252. — R. EPS. Evêque debout, de face, tenant la crosse de la main droite et le livre des Evangiles de la gauche.

ᚠ. ESPINAVS. Epée. (Id. n° 132.) Ɱ denier. B. 6.

1253. — Variété. RENA. Mêmes types.

ᚠ. ESPINAV. Epée. Ɱ denier. 4. T. B. 6 et 8.

Toul (évêché). — *Jean de Sierk* (1296 — 1305)

1254. IOHE. Buste mitré à droite.

ᚠ. LLEIS? Temple. Ɱ denier. B. 4.

1255. — JOANNES. Evêque mitré de face tenant une crosse de la main droite.

ᚠ. PETRVS. Buste de saint Pierre à gauche tenant une clef; une croisette entre l'évêque et la clef. (Robert. Pl. VII, n° 4.)
 Ɱ denier. B. 6.

1256. Toul. IOHES. Buste mitré et bénissant de profil à gauche.

ᚠ. DE TOVL. Ecu à une bande aux trois coquilles, placé sur une crosse. Ɱ denier. B. 3.

1257. — IOH'E EP. Ecu à la bande aux alérions sur laquelle broche une crosse en pal.

ᚠ. TOVL. Croix à triple bande pattée, cantonnée des lettres de l'inscription. Ɱ denier. T. B. 20.

Jean d'Arzilières (1309 — 1320)

1258. **Toul. JOHAN. COMES. TVLLENS.** Cavalier à gauche, couvert d'un écu au lion. Le lion est à la fois l'emblème héraldique du Hainault et la pièce principale du blason des Arzilières.
 ᚾ. MONETA NOVA TVLLENSIS EPIS en légende extérieure. SIG. NVM CRVCIS en légende intérieure. Croix pattée. (Rob. Mélanges numism. Pl. CVI, n° 1.) (Imitation du cavalier de Jean II d'Avesnes.)
 ᚾ gros. T. B. 90.
1259. **Liverdun. D. L' I. B'.** L'évêque debout de face, tenant une grosse et un livre.
 ᚾ. MONETA. Epée en pal.
 (Imitation du denier de Renaud de Bar, évêque de Metz.)
 ᚾ denier. 1. B. 2. T. B. 3 et 4.

Verdun (évêché.) — Henri IV d'Aprémont (1312 — 1350)

1260. **HENRI. EPISCOP.** Bordure de fleurs de lis ; au centre, une grande fleur de lis.
 ᚾ. BND... DOME. DNI. NRI. DEI légende extérieure. MONETA VIRDVN. Légende intérieure. Croix pattée.
 (Imitation du gros tournois à la fleur de lis.)
 Bill. gros tournois. T. B. 50.
1261. — **HENRICVS EPC.** Croix. NOMEN. DOMINI. SIT. BNDICTV. Légende extérieure.
 ᚾ. MONETA. VIR. Châtel. Bordure de trèfles.
 ᚾ maille tierce. T. B. 40.

Bar (comté et duché.) — Henri III (1296 — 1302)

1262. **HENRICVS COMES.** Croix cantonnée d'une fleur de lis aux 1^{er} et 4^e.
 ᚾ. BARRI DVCIS. Deux bars adossés et au-dessus, une molette d'éperon. (de Saulcy. Pl. I, n° 4.) (Pl. XXII, n° 22.)
 Bill. denier. 2. B. 3. T. B. 4.
1263. — **HENRICVS COMES.** Croix cantonnée de deux lis.
 ᚾ. Même revers. (Id. Pl. I, n° 3.) Bill. obole. 6. T. B. 12.
1264. — **HENRICVS COMES.** Ecu de Bar.
 ᚾ. MONETA BARRENSIS. Croix fleuronée.
 ᚾ double denier. T. B. 30.

Edouard (1302 — 1337)

1265. **Saint-Mihiel. ED. COMES. BARRI.** Châtel surmonté d'une croix. Bordure de lis.
 ᚾ. MONET. S. MICAEL. Croix. BNDICTV. SIT. NOMEN. DOMINI. Légende extérieure. (de S. Pl. I, n° 10.)
 ᚾ maille tierce. T. B. 30.

Princes croisés. Chypre (royaume.) — Henri II
(1285 — 1324)

1266. HENRI. REI. DE. Le roi de face, couronné assis sur un trône; il tient un sceptre de la main droite et soutient de la gauche un globe crucigère.

℞. IERUSALEM ED CHIPR'. Croix de Jérusalem cantonnée de quatre croisillons. (Schlumberger. Pl. VI, n° 24.)

℞ gros. 6. B. 8 et 10. T. B. 12.

1267. — Mêmes légendes et types. (Id. n° 22.)

℞ demi-gros. 10. B. 15. T. B. 20.

1268. — Variété; une croisette à la droite du roi. (Id. n° 20, var.)

℞ gros. B. 8. T. B. 12.

1269. — HENRI REI DE. Croix.

℞. IRL'M. ED CHIPR'. Le lion de Chypre. (Id. Pl. VI, n° 23.)

Bill. denier. 4. B. 6. T. B. 10.

1270. — Variété; la croix cantonnée de quatre besants. (Id. n° 23, var.)

Bill. denier. F. 3. B. 8. T. B. 12.

Achate (principauté). — Charles II d'Anjou (1285 — 1289)

1271. K. R. PRINC'ACH. Croix.

℞. DE CLARENTIA. Châtel. (Id. Pl. XII, n° 17.)

Bill. denier. 2. B. 3. T. B. 4.

Florent de Hainault (1289 — 1297)

1272. FLORENS. P. ACH. Croix.

℞. DE CLARENCA. Châtel. (Sch. Pl. XII, n° 18.)

Bill. denier. 3. B. 4. T. B. 6.

Isabelle de Villehardouin (1297 — 1301)

1273. YSABELLA. P. ACH. Croix.

℞. DE CLARENCA. Châtel, croix du châtel accostée de deux étoiles ou sans étoiles. (Id. Pl. XII, n° 19, var.)

Bill. denier. 2. B. 3. T. B. 4 et 5.

Philippe de Savoie (1301 — 1307)

1274. PHS. D. SAB. ACHE. Croix.

℞. DE CLARENCA entre deux fleurs de lis. Châtel accosté de deux points et une étoile au-dessous ou sans les points. (Id. Pl. XII, n° 20.)

Bill. denier. 2. B. 3. T. B. 4.

Philippe de Tarente (1307 — 1313)

1275. PHS. P. ACH. TAR. D. R. Croix.

℞. DE CLARENCA. Châtel accosté de deux points; dessous, une fleur de lis; la croix du châtel également entre deux lis. (Id. Pl. XII, n° 21.)

Bill. denier. 2. B. 3. T. B. 4.

1276. Variété, le châtel accosté de deux petits F.

Bill. denier. B. 3. T. B. 4.

1277. Autre variété avec D'CLARENCIA. Bill. denier. B. 3. T. B. 4
Louis de Bourgogne (1313 — 1316)
1278. LODOVIC'D. B. P. ACHE. Croix.
 R̄. DE CLARENCIA. Châtel, un anneau à gauche. (Id. Pl. XII, n° 23.) Bill. denier. 15. B. 20. T. B. 30.
- Athènes (duché).** — *Gui II de la Roche (1287 — 1308)*
1279. GVI. DVX. ATENES. Croix.
 R̄. THEBANI CIVIS. Châtel. (Id. Pl. XIII, n° 9, var.)
 Bill. denier. 1. B. 2. T. B. 3.
1280. — Variété, le châtel entre deux trèfles. Bill. denier. B. 3.
1281. — Variété, également entre deux trèfles. Sous le châtel, une étoile. Bill. denier. B. 2. T. B. 3.
- Despotes d'Etolie ou de la grande Vlaquie.** —
Jean II (1303 — 1318)
1282. ANGELVS. SAB. C. Croix.
 R̄. DELLA. PATRA. Châtel. (Id. Pl. XIII, n° 48.)
 Bill. denier. 15. T. B. 25.
1283. DVX ANGELVS. Petite fleur de lis. Croix.
 R̄. DELLA. PATRIA. Châtel accosté de deux croissants. (Id. Pl. XIII, n° 49, variété.) Bill. denier. 15. T. B. 25.
- Philippe de Tarente (1310 — 1318)*
1284. Lépante. Fleur de lis. PHS. P. TAR. DESPO. Croix.
 R̄. NEPANTI. CIVIS. L. Châtel. (Id. Pl. XIII, n° 20, var.)
 Bill. denier. B. 2 et 3. T. B. 4.
- LOUIS X LE HUTIN (1314 — 1316)
1285. Aigle d'or. AGN'DI'QVI. etc. Sous l'agneau pascal. LVD.REX et un marteau.
 R̄. XPC.VINCIT.XPC etc. Croix feuillue cantonnée de fleur de lis. (Hof. n° 1.) (Pl. VII, n° 17.) OR. B. 150. T. B. 180 et 200.
1286. Gros tournois, LVDOVICVS REX. Croix. Légende extérieure. BNDICTV. SIT. NOME. etc. l'M de NOME ouverte.
 R̄. TVRONVS CIVIS. Châtel tournois surmonté d'une croix. Étoile sous le v de NVS. R̄ 10. B. 15. T. B. 20. F. D. C. 25.
1287. — La même pièce, sans l'étoile. (Hof. n° 2.) R̄ B. 10. T. B. 15.
1288. — Autre variété. Quatre points cantonnant l'x de REX. (Hof. n° 3.) R̄ B. 8. T. B. 12. F. D. C. 15.
1289. Denier tournois. LVDOVICVS REX. Croix, (l'x cantonnée de quatre points) ou des trèfles ou des étoiles dans les légendes.

- ᚠ. TVRONVS CIVIS. Châtel. (Hof. n° 6.) (Pl. VII, n° 16, var.)
Bill. 1. B. 2. T. B. 3.
1290. Maille tournois. Mêmes légendes et types. (Hof. n° 7.)
Bill. B. 4. T. B. 5 et 6.

MONNAIES SEIGNEURIALES SOUS LOUIS X LE HUTIN**Vendôme** (comté). — *Bouchard VI* (1315 — 1354)

1291. BO. COMES. Type tournois, défiguré et renversé ; des deux côtés, une fleur de lis ; au-dessous, le v renversé, avec un anneau au centre.
ᚠ. VIDOCINENSIS. Croix cantonnée au 2° d'un croissant renversé, avec un point au centre. (P. D. n° 1819.)
Bill. denier. B. 20. T. B. 25.
1292. — Mêmes légendes et types. (Id. n° 1820.)
Bill. obole. B. 20. T. B. 25.

La Marche (comté). — *Charles de France* (1314 — 1322)

1293. KROLVS. COMES. Croix.
ᚠ. MONET. MARCKE. Châtel tournois avec un lis au centre. (P. D. n° 2641.)
Bill. denier. B. 6. T. B. 10.

Arlès (archevêché). — *Anonymes*

1294. ARCHIEPIS. Main bénissante.
ᚠ. ARELATEN. Croix. (P. D. n° 4091.) Bill. denier. T. B. 20.

Bourgogne (duché). — *Eudes IV* (1315 — 1350)

1295. EV DVX BGVNDA. Grand lis épanoui.
ᚠ. Type de saint Jean-Baptiste. Rose à cinq folioles ou quin-tefeuilles pour différent. (P. D. n° 5683.) (Pl. XXIII, n° 41.)
OR florin. B. 60.

1296. — EVDES DVX. Croix. 2° légende : BEDICTV, etc.
ᚠ. BVRGONDIE. Châtel surmonté d'une croix ; au-dessous, B. G. (P. D. n° 5687.)
R demi-gros. T. B. 25.

1297. — EVDES (un petit marteau entre l'E et l's) DVX. Croix.
ᚠ. Même revers. (P. D. n° 5688.) Bill. denier. B. 2. T. B. 3 et 4.

1298. — EVDE. DEI. GRAS. Châtel surmonté d'une tête d'aigle. Bordure de douze trèfles.
ᚠ. BVRGVNDIE DVX. Croix coupant la légende. 2° légende : BNDICTV. SIT NOME. DNI. NRI. DEI. (P. D. n° 5692.)
R gros. T. B. 15.

1299. — MONETA DVX. Châtel surmonté d'un écusson et d'une large couronne. Bordure de lis.

- ᚠ. MONETA DVPLEX. Croix. 2^e légende : BENDICTV, etc. (P. D. n° 5699.) R demi-gros. 10. T. B. 25.
1300. Auxonne. COMES AVXONE. Croix fleurdelisée.
ᚠ. SONA DVPLEX. Dans le champ, AVX entre deux traits ; au-dessus et au-dessous, deux doubles crosses accostées de chaque côté d'un anelet. (P. D. n° 5765.) Bill. double. B. 6.
- Princes croisés. Achaie (principauté). — Fernand de Majorque, Achaie, prétendant (1315 — 1316)**
1301. IFANS. F. D. MAIORI. Croix.
ᚠ. DE GIARENIA. Châtel cantonné de deux annelets. (Sohlumberger. Pl. XII, n° 22.) Bill. denier. 20. B. 30.
- PHILIPPE V, LE LONG (1316 — 1322)
1302. Aignel d'or. AG. N' DI' AVI, etc. Agneau pascal; dessous, PH. REX. et sous l'r, un croissant ou autres symboles.
ᚠ. XPC. VINCIT. XPC, etc. Croix feuillue dans une rosace. (Hof. n° 1.) (Pl. VII, n° 18.) OR. B. 25. T. B. 30 et 35.
1303. Gros tournois. PHILIPPVS (marteau). REX. Croix. Légende extérieure : BNDICTV : SIT, etc.
ᚠ. TVRONVS (marteau, T. oncial, étoile etc.). CIVIS. Châtel entouré de douze lis. (Hof. n° 2.) R 6. B. 8. T. B. 10 et 12.
1304. Denier parisien. PHILIPPVS. REX. Dans le champ, FRANCO en deux lignes.
ᚠ. PARISIVS CIVIS. Croix. (Hof. n° 4.) Bill. B. 3. T. B. 4 et 5.
1305. Maille parisien. Mêmes légendes et types. (Hof. n° 5.)
Bill. B. 4. T. B. 5 et 6.
1306. Denier tournois. PHILIPPVS REX. Croix.
ᚠ. TVRONVS CIVIS. Châtel tournois. (Hof. n° 6.) (Pl. IX, n° 10.)
Bill. B. 2. T. B. 3 et 4.
- Plusieurs variétés, le T. oncial. Coia. Etoile, etc.

MONNAIES SEIGNEURIALES SOUS PHILIPPE V LE LONG

- Limoges (vicomté). — Jean III et Isabelle de Castille (1317 — 1328)**
1307. I. DVX. BRITANIE. Echiqueté de Dreux, au franc quartier chargé d'un châtel donjonné à trois pièces.
ᚠ. VIGEC LEMOVIC. Croix cantonnée d'une moucheture d'hermine au 1^{er}. (P. D. n° 2314.) Bill. denier. F. 12. B. 15.
- Aquitaine (duché). — Edouard III (1317 — 1355)**
1308. EDWARD. DEI. GRA. REX. ANGL. DNS. HYB. Z. AQ. T. Le roi debout et de face, couronné sur un vaisseau, tenant une épée

de la main droite et de la gauche un bouclier aux armes de France et d'Angleterre.

℞. IHC. AVTEM TRANSIENS. PER. MEDIV. ILLORVM. IBAT. Croix feuillue dans un cercle à huit lobes, cantonnée de quatre léopards couronnés; en cœur, la lettre E. (Caron, n° 241.)

OR noble. B. 30. T. B. 35 et 40.

1309. — ED'D'GRA REX AGLE DO AQTITAIE. Le prince debout, couronné et de profil à droite, tenant d'une main une épée à l'épaule, de l'autre un bouclier aux armes de France et d'Angleterre, les deux pieds portant sur deux léopards, le tout sous un portique à plusieurs fuseaux; devant la tête du prince et entre les fuseaux, la lettre P.

℞. GLIA. IN. EXCELCIS, etc. Croix feuillue et cantonnée de deux lis et de deux léopards dans un épicycloïde à plusieurs lobes. (P. D. n° 2809.)

OR guyennois. 40. B. 60 et 70 T. B. 80. D. 90 et 100. F. D. C. 120.

Nombreuses variétés frappées dans les différentes villes.

1310. — EDVVARDVS. DEI. GRA. ANGLIE. FRANCIE. REX. Dans le champ, léopard couronné dans un cercle à dix lobes.

℞. XPC. VINCIT, etc. Croix feuillue, cantonnée de quatre léopards. (P. D. n° 2844.) OR léopard. 40. B. 50 et 60. F. D. C. 70.

(Les mots des légendes sont divisés par petites rosaces superposées.)

1311. — EDOVARDVS REX. Croix coupant la légende. 2° légende : BNDICTV. etc.

℞. MONETA. Trèfle. BVRD. Lion debout. Bordure de trèfles. (P. D. n° 2815.) Bill. blanc. 2. 3. B. 4. T. B. 5 et 6. F. D. C. 10.

1312. — ED. REX. ANGLIE. Léopard; au-dessous, M. B.

℞. DVX. AQTITANIE. Croix cantonnée d'une couronne au 1^{er}. (P. n° D. 2818.) Bill. denier. B. 12.

1313. — ED. REX. ANGLIE. Léopard; au-dessous, M. B.

℞. DVX. AGITANIE. Croix cantonnée d'une couronne au 1^{er}. (P. D. n° 2819.) Bill. obole. T. B. 12.

1314. — ED. REX. ANGLIE. Léopard passant à droite; au-dessous, B.

℞. DNS. AQTITANIE. Croix. (P. D. n° 2823.) Bill. denier-lion. B. 6.

1315. — EDWARD' REX. ANGL. Buste couronné et vu de trois quarts; au-dessous, un léopard.

℞. DVX AQTITANIE. Croix coupant la légende et cantonnée de quatre couronnes. (P. D. n° 2877.)

℞ esterling. 10. 12. B. 15. T. B. 20.

1316. — Mêmes légendes et types. (Id. n° 2878.)

℞ demi-esterling? T. B. 20.

1317. — ED. REX ANGLIE. Croix. Légende extérieure : BNDICTV. SIT, etc.

- ᚠ. DVX. AGITANIE. Châtel tournois à poteaux crénelés; au-dessous, un créneau renversé. Bordure de lis. (P. D. n° 2853.)
 ᚱ gros. 3. 4. 5 et 6. B. 8 et 10. T. B. 12 et 15.
1318. — ED. REX. ANGLIE. Croix coupant la légende. 2° légende : BNDICTV. SIT. etc.
 R. DVX. AGITANIE. Châtel surmonté d'une croix; bordure de lis. (P. D. n° 2862.) ᚱ gros. F. 3. B. 25. F. D. C. 40.
1319. — ED. REX. ANGLIE. Croix cantonnée d'un lis au 2°. Deuxième légende : BNDICTV. etc.
 ᚠ. DVX. AQITANIE. Léopard sous une couronne; une étoile sous le léopard. Bordure de trèfles. (P. D. n° 2871.)
 Bill. demi-gros. 6. B. 8. T. B. 10.
1320. — EDVWARDVS REX. Couronne dans le champ.
 ᚠ. MONETA DVPLEX. Croix feuillue, à long pied. (P. D. n° 2884.)
 Bill. double. B. 12.
1321. — EDWARDVS ANGLIE. Couronne dans le champ, ayant le mot REX sur le bandeau.
 ᚠ. MONETA DVPLEX. Croix à trois trèfles évidés et à long pied. (P. D. n° 2885.)
 Bill. double. T. B. 25.
1322. — ED. REX. ANGLIE. Croix. 2° légende : BNDICTV. etc., etc.
 ᚠ. DVX. AGITANIE. Châtel surmonté d'un léopard passant à gauche. Bordure de feuilles de houx. (P. D. n° 2891.)
 ᚱ gros. B. 15.
1323. — ED. REX. ANGLIE. Croix cantonnée au 1^{er} d'un lis. 2° légende BNDICTV, etc., etc.
 ᚠ. DVX. AGITANIE. Châtel surmonté d'une croisette; au-dessous, un léopard. Bordure de feuilles de houx. (P. D. n° 2894.)
 Bill. demi-gros. T. B. 20.
1324. — ED. REX. ANGLIE. Léopard sous une couronne.
 ᚠ. MONETA DVPLEX. Croix cantonnée d'une couronne aux 1^{er} et 4^e. (P. D. n° 2895.)
 Bill. denier. B. 12.
1325. — ED' REX ANGLIE; les mots de la légende séparés par deux quartefeilles évidées et superposées. Croix. 2° légende: BN... SIT. etc.
 ᚠ. DVX. AGITANIE. Châtel surmonté d'un léopard et ayant au centre une couronne. Bordure de feuilles. (P. D. n° 2905.)
 Bill. demi-gros. F. 3. B. 8.
1326. — EDVWARDVS. ANGLIE. Dans le champ, REX sous une couronne.
 ᚠ. MONETA DVPLEX. Croix avec une quartefeuille évidée au centre. (P. D. n° 2917.)
 Bill. double. B. 12.
1327. — ED'. DEI. GRA. REX. ANGLIE. Buste à droite, couronné; la main gauche levée et tenant de la droite une épée à l'épaule; le tout dans un cercle à plusieurs lobes.

ᚠ. DNS AOVITANIE. Croix coupant les deux légendes et cantonnée de douze besants, trois par trois. Légende extérieure: GLA. IN. EXLS DO ET IN. TRA. PAX. (P. D. n° 2913.)

ᚠ demi-gros. T. B. 20.

1328. — EDVVART REX ANGLIE. Buste à droite couronné; la main gauche levée et tenant de la droite une épée à l'épaule.

ᚠ. Même revers. (P. D. n° 2915.) ᚠ esterling. B. 15.

Avignon (comtat-venaisin). — *Jean XXII* (1316 — 1334)

1329. — Deux petites clefs en sautoir. SANT PETRII. Grand lis épa-noui.

ᚠ. S. IOHANNES. B. Le saint debout. Une tiare pour différent. (P. D. n° 4140.) OR florin. 25. T. B. 30 et 35.

1330. — IOHES. PAPA XII COMES VENASINI. Le pape assis et bénissant.

ᚠ. AGIM. TIBI. GRA. OMNIPOTENS. DEVS. Croix fleuronée. (P. D. n° 4141.) ᚠ carlin. T. B. 60.

1331. — PP. IOHANNES. Le pape assis.

ᚠ. SALVE SCA CRVX. Croix. (P. D. n° 4143.) ᚠ gros. T. B. 35.

1332. — PP. IOHANNES. Croix.

ᚠ. VICE SINVS IC. Dans le champ: v. o. v. s. en croix. Bill. piccolo. B. 10.

Dauphins de Viennois. — *Guigues VIII* (1319 — 1333)

1333. G. DPH. VIENS. Grande fleur de lis.

ᚠ. S. IOHANNES. B. Saint Jean-Baptiste debout. Dauphin pour différent tourné à gauche (P. D. n° 4858.) OR florin. B. 20. T. B. 25.

1334. — GVIGO. DALPHS. VIEN. Le prince tenant un sceptre, assis entre quatre dauphins, deux plus grands sont affrontés et coupent la légende, les autres adossés.

ᚠ. ET. COMES. ALBONIS. La légende est précédée et suivie d'un dauphin. Croix feuillée. (P. D. n° 4859.) (Pl. XXIV, n° 63.) ᚠ carlin 12.

Lorraine (duché). — *Gaucher de Chatillon* (1318 — 1323)

1335. Neufchâteau. G. COMES. PORCIEN. Cavalier à droite.

ᚠ. MONETA NOVI CASTRI. Epée accostée de deux aiglons. (de S. Pl. IV, n° 16.) ᚠ double denier. T. B. 15.

1336. — GALCHS. COMES. PORC. Tête couronnée de face.

ᚠ. MONETA. NOVI. CA. Croix coupant la légende, cantonnée de douze globules, trois par trois. ᚠ esterling. B. 5.

— Voir aussi le même prince à Château-Porcien.

Toul (évêché). — *Amédée de Genève* (1320 — 1330)

1337. — Liverdan. MONETA. AMEDEI. Croix fleurdelisée.

ᚠ. KASTRO. LIBDV. Couronne royale dont les fleurons latéraux coupent la légende. (Rob. id. n° 2.)
(Imitation du double tournois de France.) Bill. double tournois.
B. 25.

1338. — TOVL. Guerrier tenant de la main droite une épée et de la gauche un bouclier.

ᚠ. NO. CITBI. Epée en pal. (Rob. Pl. VII, n° 7.) \mathcal{R} denier. B. 15.

Princes croisés. Achale (principauté.) — *Mahaut de Hainault* (1316 — 1318)

1339. MAHAUTA. P. ACH. Croix.

ᚠ. DE CLARENCA. Châtel entre deux points ; au-dessous, fer de flèche. (Schl. Pl. XII, n° 24, variété.) Bill. denier. B. 4. T. B. 6.

Jean de Gravina (1318 — 1333)

1340. IOHS. P. ACHE. Croix.

ᚠ. D'CLARENTIA. Châtel entre deux points ; dessous, un petit \mathcal{M} gothique. (Schl. Pl. XII, n° 25.) Bill. denier. 2 et 3. B. 4. T. B. 6.

CHARLES III LE BEL (1322 — 1328)

1341. **Aiguel d'or.** AGN' DI' GVI, etc. Sous l'agneau pascal, KL' REX, (lettre B ? sous l'R).

ᚠ. XPC. VINCIT. XPC, etc. Croix feuillue dans une rosace cantonnée de quatre fleurs de lis. (Hof. n° 1.) (Pl. VII, n° 19.)
OR. B. 60 et 70. T. B. 80 et 90

1342. **Royal d'or.** KOL. REX. FRACOR. Le roi debout, sous un dais gothique et tenant un long sceptre.

ᚠ. XPC. VINCIT. XPC, etc. Croix feuillue dans une rosace cantonnée de quatre couronnes. (Hof. n° 2.) (Pl. VII, n° 20.)
OR. B. 30 et 35. T. B. 40.

1343. **Gros tournois.** KHAROLVS. REX. Croix. Légende extérieure : BNDICTV. SIT, etc.

ᚠ. TVRONVS CIVIS. Châtel entouré de douze fleurs de lis. (Hof. n° 6.) (Pl. VII, n° 22.) \mathcal{R} 8. B. 10. T. B. 12.

1344. — La même pièce avec KAROLVS. (Hof. n° 5.)

\mathcal{R} 6. B. 8. T. B. 10. F. D. C. 15.

1345. **Demi-gros ou Maille blanche.** KAROLVS. REX. Croix. Légende extérieure : BNDICTV. SIT, etc.

ᚠ. FRANHORVM. Châtel tournois entouré de dix fleurs de lis. (Hof. n° 7.) (Pl. VII, n° 23.) \mathcal{R} 1. B. 2. T. B. 3. F. D. C. 4.

1346 — Variété avec FRANHORVM. (Hof. n° 9.)

\mathcal{R} 1. B. 2. T. B. 3. F. D. C. 4.

Pour ce demi-gros, nombreuses variétés de marques monétaires.

1347. **Double paris.** KAROLVS REX. Couronne; dessous, un anneaulet.
 R̄. MONETA DVPLEX. Croix fleurdalisée. (Hof. n° 10.)
 Bill. 1. B. 2. T. B. 3.
1348. — **La même pièce sans l'annelet.** Bill. 1. B. 2. T. B. 3.
1349. — **KAROLVS FRACORV.** Couronne; dessous, REX.
 R̄. Même revers. Bill. 6. B. 8. T. B. 12.
1350. **Denier paris.** KAROLVS. REX. Dans le champ, FRANCO en deux lignes.
 R̄. PARISIVS CIVIS. Croix. (Hof. n° 16.) (Pl. VII, n° 24.)
 Bill. 4. B. 6. T. B. 10.
1351. **Parisis noir.** FRANCORVM REX. Couronne surmontée de deux
 quintefeuilles; au-dessous, K entre deux annelets.
 R̄. MONETA NOVA. Croix fleurdalisée à long pied. (Hof. n° 12.)
 (Pl. VII, n° 26.) Bill. 3. B. 6.
1352. **Maille noire.** Mêmes légendes et types. (Hof. n° 13.) (Pl. VII,
 n° 26, var.) Bill. 6. B. 8. T. B. 10.
1353. — **KAROLVS REX.** Croix.
 R̄. FRANCORVM couronné. (Hof. n° 14.) Bill. F. 4. B. 12. T. B. 15.

MONNAIES SEIGNEURIALES SOUS CHARLES IV

Cambrai (évêché). — *Gui III de Ventadour* (1324 — 1336)

1354. GVIDO. EPISCOPVS. CAMERAC. Dans le champ, un aigle et trois
 lions dans un cercle à quatre lobes.
 R̄. BNDICTVM. SIT. etc. Légende extérieure: MONETA CAMERAC.
 Deuxième légende; au centre, une croix. (Robert. Pl. IX, n° 6.)
 R̄ demi-gros. T. B. 40.

Arleux (cambrésis). — *Béatrix de Saint-Pol* (1325 — 1337)

1355. BEATRIS. DE. ST. PAVLO. Croix coupant la légende, cantonnée
 aux 1^{er} et 4^e d'un aigle et aux 3^e et 4^e d'un lion.
 R̄. MONETA. ALLODIENSIS. Lion debout dans un épicycloïde à
 six lobes. (P. D. n° 6997.) Bill. demi-gros. T. B. 70.

Flandre (comté). — *Louis de Crécy* (1322 — 1346)

1356. L' FLAD. COMES. Grande fleur de lis.
 R̄. S. IOHANNES B. (Tête de lion à gueule ouverte). Saint Jean-
 Baptiste debout, la tête nimbée. (Gaillard, n° 183.)
 OR florin. B. 100. T. B. 120.
1357. **Alost.** MONETA. ALOSTENSIS. Lion debout dans un entourage de
 six arcs de cercle.

- ᚠ. LVDOVIC. COMES. FLAD. Croix coupant la légende et cantonnée de deux lions et de deux aigles. (Id. n° 194.)
 ℞ demi-gros. B. 4.
1358. — MONETA. ALOSTENSIS. Lion debout.
 ᚠ. LVDOVIC. COMES. FLAD. Croix pattée. (Id. n° 195.)
 Bill. quart de gros. B. 2. T. B. 4.
1359. — MONETA. ALOST. Grand L; aux deux côtés, des trèfles; en haut et en bas, des globules.
 ᚠ. LVD. COM. FLADRI. Croix coupant la légende. (Id. n° 197.)
 Bill. très bas. 2 et 3.
1360. — La même pièce avec MONETA FLANDRIE. (Id. n° 203.)
 Bill. très bas. 1. B. 3.
1361. Gand. Type du n° 1359 avec MONETA GANDENSIS (Id. n° 187.)
 Bill. gros. B. 3. T. B. 4.
1362. MONETA. FLAND'. Lion debout; au-dessus, un aigle; dans la bordure, onze rosettes et un petit lion.
 ᚠ. LVDOVIC. COMES. Légende intérieure. BENEDICTV. SIT. NOME. DNI. NRI. IHV. XRI. Légende extérieure. Croix coupant la légende intérieure. (Id. n° 201.)
 ℞ gros. 3. B. 5.
- Metz (évêché). — Adhémar de Monthil (1327 — 1361)**
1363. Marsal. ADEMARIVS. EPS. METEN. Saint-Etienne à genoux, la tête nimbée et les mains jointes, entre deux bourreaux qui le lapident.
 ᚠ. MONETA. DE. MARSALLO. Crosse en pal entre deux écus aux armes de Monthil surmontés d'un tréfeuille. (de Saulcy, suppl. n° 142, var.)
 ℞ fraction du gros. T. B. 45.
1364. — A. EPS. L'évêque mitré, à mi-corps, bénissant et tenant une crosse.
 ᚠ. MONETA. MARSAL. Crosse en pal, coupant la légende et accostée de deux croix de Monthil. ℞ denier. B. 12.
1365. — A. EPS. MET. Dans le champ, écusson à trois croix fleuronées, une crosse en pal.
 ᚠ. Croix fleuronée de Monthil et les lettres M. A. R. S. devant les cantons de la croix. (de S. Pl. II, n° 69.) ℞ denier. T. B. 35.
1366. Metz. ADEMARIVS. EPS. Buste mitré à droite, tenant la crosse de la main droite.
 ᚠ. MONETA. METESI. Croix cantonnée de deux étoiles et de deux disques lunaires. (de S. n° 63.) ℞ double denier. B. 6.
1367. — A. EPS. Buste de l'évêque mitré à droite, tenant la crosse de la main gauche et bénissant de la droite.
 ᚠ. METENSIS. Croix cantonnée de deux étoiles et de deux croisants. (de S. Pl. II, n° 64.) ℞ denier. 3. T. B. 5.

MONNAIES SEIGNEURIALES sous PHILIPPE VI DE VALOIS 127

Princes croisés. Chypre (royaume). — Hugues IV
(1324 — 1358)

1368. HVGVE REI. DE. Le roi couronné assis sur un trône sans dossier, tenant de la main droite le sceptre et de la gauche un globe crucigère.
 Ṛ. IERVSAL'M ED'CHIPR. Croix potencée de Jérusalem, cantonnée de quatre croisillons. (Schlumberger. Pl. VI, n° 24, var.)
 Ṛ gros. 4. B. 6 et 8. T. B. 10.
1369. — Mêmes légendes et types. (Id. n° 25, var.)
 Ṛ demi-gros. 8. B. 10. T. B. 12. F. D. C. 20.
1370. — Variété, un B à droite du roi.
 Ṛ gros. 4. B. 6. T. B. 8 et 10.
1371. — Même type.
 Ṛ demi-gros. 8. B. 12.
1372. — Autre variété, le B est surmonté d'un besant et CHIPRE au revers. (Id. Pl. VI, n° 24.)
 Ṛ gros. 6. B. 8. T. B. 10.
1373. — A la droite du roi, un C surmonté d'un besant, et CHIPR. au revers.
 Ṛ gros. 8. B. 10. T. B. 15.
1374. — Mêmes types. (Id. Pl. VI, n° 25, var.)
 Ṛ demi-gros. 10. B. 15.
1375. — HVGVE REI DE. Croix.
 Ṛ. HIRL. ED. CHIPR. Lion debout à gauche. (Id. n° 26.)
 Ṛ denier. 4.

PHILIPPE VI DE VALOIS (1328 — 1350)

1376. Royal d'or. PH'S REX. FRACOR. Le roi debout sous un dais gothique et tenant un long sceptre.
 Ṛ. XPC. VINCIT. XPC. REGNAT. XPC. MIPERAT (pour IMPERAT). Croix feuillue et terminée par des lis dans une rosace cantonnée de quatre couronnes. (Hof. n° 4.) (Pl. VIII, n° 4.)
 OR. B. 20. T. B. 25. F. D. C. 30.
1377. Parisis d'or. PHILIPPVS . DEI . GRA . FRANCORVM . REX . Le roi tenant un sceptre et une main de justice, assis sous un dais ogival, les pieds appuyés sur deux lions couchés.
 Ṛ. Même revers. (Hof. n° 2.) (Pl. VIII, n° 2.)
 OR. B. 100 et 110. T. B. 120 et 130. F. D. C. 150.
1378. Ecu d'or. Même légende. Le roi tenant une épée et un écu aux fleurs de lis, assis sur un siège gothique, le tout dans une rosace.
 Ṛ. Même revers. La croix cantonnée de quatre trèfles. (Hof. n° 3.) (Pl. VIII, n° 3.)
 OR. B. 20. T. B. 25. F. D. C. 30.
1379. Lion d'or. PH . DEI . GRA . FRANC . REX. Le roi tenant deux sceptres, assis sur un siège gothique, les pieds appuyés sur un lion couché.

- ᚠ. XPC., etc. Croix feuillue et terminée par des lis, cantonnée de quatre couronnes dans une rosace. (Hof. n° 6.) (Pl. VIII, n° 4.)
OR. 30. B. 35. T. B. 40 et 50.
1380. Pavillon d'or. PHILIPPVS . DEI GRA . FRANHORVM . REX. Le roi assis sous un pavillon fleurdelisé.
ᚠ. XPC., etc. Même croix arquée et évidée. (Hof. n° 8.) (Pl. VIII, n° 5.)
OR. 35. B. 40. T. B. 45. F. D. C. 50.
1381. Couronne d'or. PH' . DI. GRA. REX. FRANC. Couronne royale entourée de six fleurs de lis.
ᚠ. XPC., etc. Croix feuillue, terminée par des glands et cantonnée de quatre lis placés chacun sous une couronne, le tout dans une rosace cantonnée de trèfles. (Hof. n° 9.) (Pl. VIII, n° 6.)
OR. B. 450. T. B. 500. F. D. C. 550.
1382. Double royal d'or. PH' . DEI. GRA. FRANC : REX. Le roi tenant deux sceptres, assis sous un dais.
ᚠ. XP'C., etc. Croix feuillue cantonnée de quatre couronnelles dans une rosace ornées de feuilles. (Hof. n° 11.) (Pl. VIII, n° 7.)
OR. 30. B. 35. T. B. 40 et 50.
1383. Ange d'or. PHILIPPVS . D. GRA . FRAC' . REX. Sous un dais gothique : Ange couronné debout sur un dragon et tenant une croix à long pied et un écu à trois lis, le tout dans une rosace.
ᚠ. XPC., etc. Croix feuillue cantonnée de quatre couronnes dans une rosace fleurdelisée. (Hof. n° 12.) (Pl. VIII, n° 8.)
OR. B. 40 et 45. T. B. 50. F. D. C. 60.
1384. Chaise d'or. PHILIPPVS . DEI. GRACIA . FRANHORVM . REX. Le roi tenant le sceptre et la main de justice, assis sur un siège gothique, le tout dans une rosace.
ᚠ. XPC., etc. Croix arquée, évidée et feuillue ornée de quatre couronnelles dans une rosace. (Hof. n° 14.) (Pl. VIII, n° 9.)
OR. B. 30 et 35. T. B. 40.
1385. Florin Georges. Croix. PHILIPPVS . DEI . GRACIA . FRANHORVM . REX. Au milieu d'une rosace, saint Georges à cheval, portant un écu à la croix et perçant de sa lance un dragon, le champ est semé de lis.
ᚠ. XPC., etc. Croix feuillue dans une rosace cantonnée et quatre écus à trois lis. (Hof. n° 18.)
OR. B. 350. T. B. 400. F. D. C. 450.
1386. — Lis. PHILIPPVS. DEI. GRA. FRANHOR. REX. Même type sans la rosace différente et le dragon coupant la légende.
ᚠ. Même revers, mais la croix cantonnée seulement de quatre lis. (Hof. n° 16.) (Pl. VIII, n° 10.)
OR. 200. B. 250. T. B. 300. F. D. C. 400.
1387. Gros parisis. PHILIPPVS. REX. FRANCO et à l'extérieur BNDICTV : SIT., etc. Croix cantonnée de deux lis.
ᚠ. PARISIS CIVIS. ARGENTI. Dans le champ, FRACO PH'I en

- deux lignes sous une couronne, le tout dans une bordure de quinze lis. Etoile au-dessus du v dans le mot CIVIS. (Hof. n° 19.) (Pl. IX, n° 2.) \mathcal{R} B. 60. T. B. 70. F. D. C. 80.
1388. **Maille blanche.** PHILIPPVS. REX. Croix. Légende extérieure, BNDICTV. SIT., etc.
 \mathcal{R} . FRANCORVM. Châtel tournois. Bordure de dix lis. (Hof. n° 21.) \mathcal{R} 3. B. 4. T. B. 6. F. D. C. 8.
1389. **Gros à la queue.** Couronnelle. PHILIPPVS. REX. Croix à long pied coupant la légende intérieure. Légende extérieure, BNDICTV : SIT., etc.
 \mathcal{R} . TVRONVS CIVIS. Châtel tournois surmonté d'une couronne. (Hof. n° 22.) (Pl. IX, n° 1.) Bill. 1. B. 2. T. B. 3. F. D. C. 4.
1390. **Gros à la couronne.** PHILIPPVS REX en légende intérieure coupée par une croix. Même légende extérieure.
 \mathcal{R} . FRANCORVM. Châtel sous une couronne. Bordure de onze lis. (Hof. n° 25.) (Pl. IX, n° 5.) \mathcal{R} 2. B. 3. T. B. 4. F. D. C. 5.
1391. — La même pièce avec FRANHORVM. 2 B. 3. T. B. 4. F. D. C. 5.
1392. **Gros à la fleur de lis.** PHILIPPVS REX. Croix cantonnée d'une fleur de lis. Même légende extérieure.
 \mathcal{R} . FRANCORVM autour d'un grand lis, bordure de onze lis. (Hof. n° 29.) (Pl. IX, n° 4.) \mathcal{R} 1. B. 2. T. B. 3.
 Il existe de nombreuses variétés de ces trois pièces.
1393. **Denier paris.** PHILIPPVS REX. Dans le champ FRA-NGO en deux lignes, la dernière rétrograde.
 \mathcal{R} . PARISIVS CIVIS. Croix. (Hof. n° 35.) (Pl. IX, n° 8.)
 Bill. 0 fr. 50. B. 1. T. B. 2.
1394. — Piéfort de la même pièce. (Hof. n° 36.) Bill. 12. T. B. 40.
1395. **Maille paris.** Mêmes légendes et types. (Hof. n° 37.) (Pl. IX, n° 9.)
 Bill. 2. B. 3. T. B. 5.
1396. **Double paris.** PHILIPPVS REX. Dans le champ, grand lis.
 \mathcal{R} . MONETA DVPLEX. Croix évidée au centre et terminée par des lis. (Hof. n° 31.) (Pl. IX, n° 7.) Bill. 1. B. 2. T. B. 3 et 4.
1397. — PHILIPPVS REX. Dans le champ FRA-NGO en deux lignes sous une couronne.
 \mathcal{R} . Couronnelle. MONETA DVPLEX. Croix ornée de lis. (Hof. n° 38.) (Pl. IX, n° 6.)
 Bill. 1. B. 2. T. B. 3.
1398. — PHILIPPVS REX. Dans le champ : FRA.
 \mathcal{R} . PARISIVS CIVIS. Croix. (Hof. n° 39.) Bill. 1. B. 2. T. B. 3 et 4.
1399. — PHILIPPVS REX. Dans le champ FRANCORV en deux lignes sous un lis.

- ᚠ. **MONETA DVPLEX.** Croix à pied, terminée de lis. (Hof. n° 40.)
Bill. B. 6. T. B. 8.
1400. Piéfort de la même pièce. (Hof. n° 40.) Bill. B. 25.
1401. — **PHILIPPVS. D. G. REX.** Dans le champ **FRAN** séparées par deux lis.
ᚠ. **MONETA DVPLEX.** Croix à long pied coupant la légende et terminée par des lis, cette croix est souvent accostée de deux besants. (Hof. n° 42.) Bill. 1. B. 2. T. B. 3.
1402. — Piéfort de la même pièce. (Hof. n° 43.) Bill. F. 10. T. B. 50.
1403. **Tournois noir.** **PHILIPPVS REX.** Croix.
ᚠ. **TVRONVS CIVIS.** Châtel tournois accosté de deux lis. (Hof. n° 52.) Bill. 10.
1404. **Maille.** **PHILIPPVS REX.** Châtel fleurdelisé.
ᚠ. **TVRONVS CIVIS.** Dans le champ, une croix. (Hof. n° 47.) Bill. 10. B. 15.
1405. **Maille tournois ou poitevine.** **PHILIPPVS REX.** Croix.
ᚠ. **FRANCORVM.** Châtel, au-dessous P entre deux annelets. (Hof. n° 54.) Bill. 10. B. 15.
1406. **Double paris.** **PHILIPPVS REX.** Couronne.
ᚠ. **MONETA DVPLEX.** Croix terminée par des lis. (Hof. n° 56.) Bill. 1. B. 2. T. B. 3.
1407. **Double tournois.** **PHILIPPVS FRAN.** Couronne avec le mot **REX** sur le bandeau.
ᚠ. **MONETA DVPLEX.** Croix à long pied ornée de trèfles évidés. (Hof. n° 58.) Bill. 1. B. 2. T. B. 3.
1408. — Piéfort de la même pièce. (Hof. n° 59.) Bill. F. 12. B. 30. T. B. 50.

Les n° 1389, 1398 à 1403 ont été émis par Jean, lieutenant du royaume.

MONNAIES SEIGNEURIALES SOUS PHILIPPE VI

Evreux (comté). — *Charles le Mauvais* (1343 — 1387)

1409. — **KAROLVS. REX.** Croix. 2^e légende : **BNDICTV**, etc.
ᚠ. **DE. NAVARRA.** Châtel tournois surmonté d'une croisette ; bordure des chaînes de Navarre en sautoir dans onze cercles. (P. D. n° 187.) **℞ gros.** B. 40. T. B. 50.
1410. — **K. DE. NAVARRA. REX.** Couronne dans le champ.
ᚠ. **COMES EBROICEN.** Croix fleurdelisée et coupant la légende, cantonnée de quatre lis attachés. (P. D. n° 188.)
℞ sol couronnat. 20. T. B. 35.

- 1440 bis. — KAROLVS. R. Dans le champ, en deux lignes, NAV-ARO.
 R̄. PARISIS CIVIS. Croix pattée. (Caron. Pl. I, n° 23.)
 Bill. denier. T. B. 45.
1441. — KAROLVS. REX. Croix.
 R̄. NAVARRE. Châtel tournois surmonté d'une croisette, et
 dont les deux poteaux sont terminés par des lis. (P. D. n° 190.)
 Bill. denier. B. 10.
1442. — KAROLVS. REX. Croix.
 R̄. DE. NAVARRA. Châtel simple. (P. D. n° 191.)
 Bill. denier. 5. B. 10.
1443. — KAO ADAVRRAPA. Couronne dans le champ.
 R̄. MONETA DVPLEX. Croix fleurdelisée à branches égales. (P. D.
 n° 193.) Type du double parisis. Bill. 1. B. 2. T. B. 3.
- Bretagne (duché). — Charles de Blois (1341 — 1364)**
1414. KARL. DEI. GRA. BRITONV. DVX. Le duc debout sous un dais,
 tenant de la main droite le sceptre, la gauche placée sur la
 poitrine.
 R̄. XPC. VINCIT, etc. Croix fleuronée. (P. D. n° 463.)
 OR royal. B. 300. T. B. 400.
1415. — KAROLVS. DEI. GRA. BRITAORVM. DVX. Grand lis épanoui
 surmonté d'une croisette, dans un entourage à huit lobes
 tréflés.
 R̄. BNDITV. SIT. NOM. DNI. NRI. IHV. XP. Croix cantonnée de
 quatre lis. (P. D. n° 471.) R̄ gros blanc. 6. B. 12. T. B. 25.
1416. — KAROLLVS. DEI. GRA. Deuxième légende BNDITV. SIT. etc.
 Croix à queue haussée et fleurdelisée.
 R̄. BRITAORV. DVX. en deux lignes sous une couronne. Bor-
 dure de treize lobes contenant chacun un lis. (P. D. n° 474.)
 R̄ gros. 20. T. B. 40.
1417. — Mêmes légendes et mêmes types ; réduction monétaire ou
 demi-gros. R̄ B. 20.
 La première pièce pèse quatre grammes sept et la seconde seulement un gramme
 huit.
1418. Nantes. KAROLVS. DVX. Dans le champ, BRITAN en deux lignes.
 R̄. MONETA. NANET. Croix à pied, pseudo-lisée. (P. D. n° 428.)
 Bill. double. 1. B. 2. T. B. 3.
1419. — KAROLVS. DVX. Dans le champ, NANT en deux lignes ; au-
 dessus et au-dessous, une moucheture en pal ; au milieu
 et de chaque côté, une croisette.
 R̄. BRITANNIE. Ecusson ovale, chargé de trois mouchetures.
 Croix à pied, pseudo-lisée. (P. D. n° 426.)
 Bill. denier. 1. B. 2. T. B. 3.

1420. — KAROLVS. BRITAN. Dans le champ : DVX sous trois mouchetures renversées ; un point sous celle du centre.
 R̄. MONETA NANET. Croix trifoliée à queue. (P. D. n° 438.)
 Bill. double. 1. B. 2. T. B. 4.
1421. — KAROLVS. DVX. Dans le champ, sept mouchetures posées 2. 3. 2.
 R̄. BRITANNIE. Croix égale, cantonnée d'un N au 3°. (P. D. n° 441.)
 Bill. denier. 2. B. 3. T. B. 4.
1422. Rennes. KAROLVS. DVX. Dans le champ, RENS en deux lignes ; au-dessus et au-dessous, une moucheture en pal ; les lettres séparées par des trèfles.
 R̄. BRITA. Ecusson triangulaire à trois mouchetures. NNIE. Croix à pied, pseudo-lisée (P. D. n° 444.)
 Bill. noir denier. 2. B. 3.
1423. — KAROLVS. DVX. Dans le champ, BRITAN en deux lignes.
 R̄. MONETA. REDON. Croix à pied, pseudo-lisée. (P. D. n° 449.)
 Bill. double. 1. B. 2. T. B. 3.
1424. — KAROLVS. BRITAN. Dans le champ, DVX sous trois mouchetures.
 R̄. Même revers. (P. D. n° 453.) Bill. double. 2. B. 3. T. B. 5.
1425. — KAROLVS. R. DVX. Croix.
 R̄. BRITANNORVM. Châtel tournois au tympan accosté de deux trèfles. (P. D. n° 455.) Bill. noir denier. 2. B. 3.
1426. — KAROLVS. DVX. Sept mouchetures posées 2. 3. 2.
 R̄. BRITAHIE. Croix cantonnée au 2° d'un R. (P. D. n° 462.)
 Bill. id. 1. B. 2 et 3. T. B. 4.
1427. Ville incertaine. CHA ROL LVS DVX. Deuxième légende. BNDICTV. SIT. etc. Croix anglaise.
 R̄. MONETA. BRITAN. Le lion de Flandre debout, sans grenetis. Bordure de treize lobes séparés par des 1 et contenant, le 1^{er}, un lion debout, et les autres une quintefeuille évidée avec pétiole. (P. D. n° 492.) Bill. gros. 10.
1428. — KAROLVS. DEI. GRA. Deuxième légende. BNDICTV. SIT. etc. Croix pattée et échancrée, avec un point à chaque extrémité.
 R̄. BRITAORV. DVX. Trois fleurs de lis sous une couronne et trois points en triangle au centre. (P. D. n° 481.)
 Bill. noir demi-gros. 3. B. 5. T. B. 8.
1429. — KAROLVS. DVX. BRITON. Châtel tournois ; dessous, un anneau, le tympan surmonté d'une couronne fleurdelisée, chaque tournelle surmontée d'un pseudo-lis.
 R̄. MONETA. DVPLEX. Croix à queue, cantonnée de quatre pseudo-lis. (P. D. n° 513.) Bill. noir double. 4. B. 6.

1430. — KAROLVS. DVX. Dans le champ, BRIT soutenu par un pseudo-lis sur une couronne rehaussée de trois pseudo-lis et de deux trèfles coupant la légende.
 R̄. MONETA. DVPLEX. Croix à pied, pseudo-lisée. (P. D. n° 527.)
 Bill. noir double. 2. B. 4.
1431. — KAROLVS. BRITANORV. Dans le champ, DVX sous une couronne à pinacle rehaussée de trois pseudo-lis, sans grenetis.
 R̄. MONETA DVPLEX. Croix à queue, haussée et pseudo-lisée. (P. D. n° 531.)
 Bill. id. F. 3. T. B. 12.
1432. — KAROLVS BRITONV. Dans le champ, DVX accompagné de six pseudo-lis.
 R̄. MONETA DVPLEX. Croix égale, à chaque extrémité trois bourellets dont le dernier supporte un pseudo-lis coupant la légende. (P. D. n° 520.)
 Bill. id. 2. B. 3 et 4. T. B. 6.
1433. — KAROL | VS. DVX. Croix à queue, haussée et évidée en cœur.
 R̄. BRITAHIE. Portail tournois au tympan pseudo-lisé, les tourelles figurées par des mouchetures renversées. (P. D. n° 539.)
 Bill. noir denier. 2.
1434. — KAROLVS—DVX entre deux mouchetures mouvant de la légende.
 R̄. BRITANNIE. Croix pattée. (P. D. n° 548.)
 Bill. id. 1. B. 2 et 3. T. B. 4.

JEAN IV (1345 — 1364) *Compétition avec Charles de Blois*

1435. Guérande. IOHANNVS DVX. Dans le champ, BRITAN en deux lignes sans grenetis.
 R̄. MONETA GARANDE. Croix trifoliée, à pied. (P. D. n° 560.)
 Bill. noir double. B. 4.
1436. — IOHANNES BRITAN. Couronne rehaussée de deux mouchetures renversées et d'un trèfle accosté de trois points en triangle.
 R̄. MONETA GUERAN. Croix à queue, haussée et accompagnée d'un anneau à chacun des bras supérieurs. (P. D. n° 561.)
 Bill. id. 2. B. 5.
1437. Quimperlé. IOH | ANE | DVX | BRI. 2° légende : BNDIC. SIT. etc. Croix anglaise.
 R̄. MONETA KEPE. Lion de Montfort ; sous la queue, un besant. Bordure de treize lobes contenant : le 1^{er}, une moucheture ; les autres, une feuille d'ache évidée. (P. D. n° 572.)
 Bill. gros. 10. B. 20. T. B. 30.
1438. — IOHANNES. DVX. BRITAN. Targe chargée de huit mouchetures et surmontée d'un anneau entre deux points.
 R̄. MON | ETA K | EPER | ELET. Croix anglaise cantonnée aux 1^{er} et 4^e d'une moucheture et aux 2^e et 3^e de trois besants en triangle. (P. D. n° 576.)
 Bill. noir gros. B. 10.

1439. Nantes. IOHANNES. DVX. Dans le champ, NANT. en deux lignes séparées par une rosace et deux croisettes.
 r̄. BRITANIE. Croix à pied pseudo-lisée; dessous, un écu à trois mouchetures. (P. D. n° 586.)
 Bill. double. 1. B. 2. T. B. 3 et 4.
1440. Rennes. IOHANNES. BRITANIE. Dans le champ, DVX entre deux mouchetures mouvant l'une du centre, et l'autre du grenetis.
 r̄. MONETA. DVPLEX. R. Croix tréflée et à pied. (P. D. n° 593.)
 Bill. double denier. 4.
1441. Vannes. IOHAN | ES. DVX. 2^e légende: BNDIC. SIT. Croix à queue; dessous, un anneau placé sur le grenetis.
 r̄. MONETA. VENE. Châtel au tympan chargé d'une couronne rehaussée de trois mouchetures renversées; dessous, un point. Six vouûtes dans le portail. Bordure de douze lobes séparés par un 1 et contenant chacun une fleur de lis. (P. D. n° 597.)
 Bill. gros. B. 12.
1442. Ville incertaine. IOHANNES. DVX. Dans le champ, BRIT en deux lignes entre deux mouchetures. La lettre T porte un anneau.
 r̄. SIGNVM. DEI. VIVI. Croix pseudo-lisée à queue terminée par une moucheture coupant la légende. (P. D. n° 624.)
 Bill. double. 1. B. 2. T. B. 3 et 4.
- Nombreuses variétés.

Limoges (vicomté). — Jean III (1328 — 1329)

1443. I. DVX. BRITANIE. Bretagne aux 1^{er} et 4^e, Dreux aux 2^e et 3^e.
 r̄. VICE C LEMOVIC. Croix cantonnée d'un L au 4^e. (P. D. n° 2317.)
 Bill. denier. 2. B. 3. T. B. 6.
1444. — La même pièce, la croix cantonnée d'un N au 1^{er} (P. D. n° 2316.)
 Bill. id. 1. 2. B. 3 et 4.
1445. — Autre variété, la croix cantonnée d'une moucheture.
 Bill. id. 4.

Jean III et Jeanne de Savoie (1329 — 1338)

1446. IHA. DVC. TI. BRIT. Bretagne aux 1^{er} et 4^e, Dreux aux 2^e et 3^e.
 r̄. VICE-LEMOVICEN. Croix cantonnée d'une croisette au 2^e. (P. D. n° 2319.)
 Bill. noir denier. 1. 2 et 3.
1447. — IHA. DVCTI. BRIT. Ecartelé aux 1^{er} et 4^e de Bretagne, au 2^e de Savoie et au 3^e de Dreux.
 r̄. VICE. LEMOVICEN. Croix cantonnée au 1^{er} d'une croisette. (P. D. n° 2320.)
 Bill. id. 1. B. 4.

Bergerac. — Henri de Lancastre (1349)

1448. HEN COMES LA. Croix.
 r̄. DNS. BRAGAIRA. Couronne dans le champ. (P. D. n° 2686.)
 Bill. demi-gros. T. B. 50.

1449. — HEN. COM. LANCAST. Croix. 2^e légende : BNDICTV. etc.
 R̄. DNS. BRAGERACI. Châtel surmonté d'un léopard. Bordure de
 trèfles. (P. D. n^o 2697.) Bill. petit gros. B. 20 et 25.
1450. — H. DVX. LANCAST. Tête barbue de face.
 R̄. DNS. BRAGAIRAC. Croix coupant la légende, cantonnée de
 trois besants au 1^{er}, et aux 2^e, 3^e et 4^e d'une couronne, celle du
 4^e ayant un anneau au-dessous. (P. D. n^o 2702.)
 Bill. esterling. B. 25.

Navarre (royaume). — *Charles le Mauvais* (1349 — 1387)

1451. KAROLVS ... DE ... GRA. Croix. Légende extérieure : DNS. M.
 AIVTOR. N. TIMABO. GLAC. MICHI HOMO.
 R̄. NAVARRE. REX. Buste couronné, de face. (P. D. n^o 3336.)
 R̄ gros. 30. B. 40. T. B. 60.
1452. — KARIVS. D. PROPRIETARIVS. NAVR. Dans le champ, grand K
 gothique couronné, entre deux nœuds en forme de trèfles.
 R̄. SIT. NOMEN. DOMINI. BENDICTVM. Croix cantonnée des armes
 de Navarre aux 1^{er} et 4^e, et d'un lis aux 2^e et 3^e. (P. D. n^o 3338).
 R̄ gros. B. 50. T. B. 70.
1453. — KAROLVS. Chaque lettre séparée par une rosace, grand K
 couronné.
 R̄. NAVARRE. Croix. (P. D. n^o 3342.) Bill. denier. 8.

Marches d'Espagne. Urgel (comté). — *Pierre II*
 (1347 — 1408)

1454. PETRVS. DEI. GRACI. Crosse entre deux croix tréflées.
 R̄. A. COMES. VRGELLI. Croix cantonnée de quatre points.
 (P. D. n^o 3525.) Bill. denier. 30. B. 40. T. B. 50.

Provence (comté). — *Jeanne de Naples* (1343 — 1352)

1455. IOHANA. DI. GR. IHR. SICIL. REG. La comtesse debout sous un
 dais gothique, vêtue d'une longue robe tenant une épée et un
 sceptre : champ semé de lis.
 R̄. XPC. VINCIT. XPC. etc. Croix feuillue cantonnée de deux
 couronnes et de deux lis. (Caron. Pl. xv, n^o 16.)
 OR franc à pied. T. B. 230.
1456. — IOANNA. DEI. G. IHR. ET. SICIL. RE. Type ordinaire des francs
 à pied royaux avec le vêtement court.
 R̄. COMETISA. PROVINCIE. ET. FOLCACRII. AK. P. Même croix.
 (P. D. n^o 4009.) OR id. B. 25. T. B. 30 et 40.
1457. — La même pièce avec XPC. VINCIT, etc., au revers. (P. D. n^o 4014.)
 OR id. B. 25. T. B. 30 et 40.

Environ vingt variétés de ces deux dernières pièces.

1458. — IOHANA. DEI. GR. IHR. SICIL. REG. Écusson de Jérusalem et
 d'Anjou.

- ᚾ. Type de saint Jean-Baptiste, lis sous un lambel. (P. D. n° 4014.) OR florin. 25. B. 30. T. B. 35 et 40. F. D. C. 50.
1459. — COSTS. PVINCE. Lis dans le champ.
ᚾ. Même revers. Casque pour différent. (P. D. n° 4016.)
OR florin. T. B. 100.
1460. — I. IHR SIC LREG. Figure assise entre deux lions.
ᚾ. COMITS PVCE AKPDM. Croix coupant la légende et cantonnée de quatre lis. (P. D. n° 4020.)
℞ carlin. 20. B. 25. T. B. 30. F. D. C. 40.
1461. — IOHAN (l'A et l'N liés). IHR. ET. SICL. REG. Couronne dans le champ ; au-dessous, un lambel à deux lis.
ᚾ. COMITSA PVICE. E. FORCAL. (A et L liés.) Armes d'Anjou et de Jérusalem. (P. D. n° 4022.)
℞ sol couronnat. 2. B. 3 et 4. T. B. 5 et 6.
1462. — I. IHR. ET. SICIL. REG. Couronne dans le champ.
ᚾ. COMITSA PVICE. Croix fleurdelisée coupant la légende, cantonnée de quatre lis. (P. D. n° 4024.)
℞ id. 4. B. 5 et 6. T. B. 8 et 10.
1463. — I. IHR. ET. SICI. REG. Croix fleurdelisée, coupant la légende, deux annelets de chaque côté des lis, et cantonnée d'un lis aux 1^{er} et 4^e.
ᚾ. DEN. DVPLEX. Dans le champ, PVIE en deux lignes sous une couronne. (P. D. n° 4027.) Bill. double. 3. B. 4. T. B. 6.
1464. — IOHANA DEI GRATIA. Cinq lis sous un lambel à deux lis.
ᚾ. IOHANNA REGINA SICILIE. Croix cantonnée de quatre lis. (P. D. n° 4026.) Bill. liard. 4.
1465. — REGINA IVHANNA. Aigle couronné.
ᚾ. S. PETRVS'. Saint Pierre assis.
℞ carlin. B. 20. T. B. 30. F. D. C. 40.
- Louis et Jeanne (1347 — 1382)*
1466. L. REX. E. I REG. Grand lis épanoui.
ᚾ. Type de saint Jean-Baptiste. Lis sous un lambel pour différent. (P. D. n° 4029.) OR florin. 30. T. B. 40. F. D. C. 50.
1467. — LVDOVICVS. REX en légende intérieure. ET. IOHA. REGNA. IHR. ET. SICL. PVIC. COMTES en légende extérieure. Croix au centre.
ᚾ. TVRONVS. PVICE. Châtel tournois. Bordure de douze lis, dont celle du haut ornée d'un lambel. (P. D. n° 4041.)
℞ gros. 40. F. D. C. 120.
1468. — L. ET. I. IHR. ET. SICL. REX. Couronne dans le champ.
ᚾ. COME COMTS PVICE. Grande croix coupant la légende, fleurdelisée et cantonnée de quatre lis. (P. D. n° 4031.)
℞ sol couronnat. B. 6. T. B. 8 et 10. F. D. C. 12.

1469. — L. ET. I IHR. ET. SICILI. Dans le champ, une couronne ;
au-dessous, REX.
R̄. COMES. ET. COSITSA. PVICE. Croix cantonnée de quatre
lis. (P. D. n° 4032.) R̄ id. 4. B. 6. T. B. 20.
1470. — L. ET. I. IHR. ET. SICIL. REX. Couronne entourée de lis,
ayant au-dessus un lambel à deux lis.
R̄. COMES. ET. COSTSA. PVICIE. Croix de Jérusalem, cantonnée
de quatre croisettes. (P. D. n° 4033.)
R̄ id. 10. B. 15. T. B. 20 et 25. F. D. C. 30.
1471. — L. ET. I. IHR. ET. SIC. REX. Couronne, dessous trois lis en
ligne.
R̄. COMES. E. COMTS. PVICE. Croix cantonnée au 2° d'un lis et
au 3° d'une couronne. (Caron. Pl. XVI, n° 3.)
Bill. petit sol couronnat. B. 20.
1472. — L. ET. IOHA. DEI. GRA. Ecu de Provence et de Jérusalem
remplissant le champ.
R̄. REGIN' IERL Z SICI. Croix cantonnée de quatre fleurs de lis.
(Caron. Pl. XVI, n° 4.) Bill. petit denier. 3 et 5.

Arles (archevêché). — *Anonymes*

1473. ARCHIEPVS ARELATE. Dans le champ, PCNF.
R̄. S. TROPHIMVS. Croix cantonnée d'une mitre aux 2° et 3°.
(P. D. n° 4095.) Bill. denier. B. 20.
1474. — ARCIEPSCOPVS. Mitre.
R̄. ARELATENS. Croix avec croisette au 2°. (Caron. Pl. XVII,
n° 8.) Bill. denier. B. 15.

Avignon (comtat Venaissin). — *Benoît XII* (1334 — 1342)

1475. BENEDICTVS. Le pape assis de face et bénissant.
R̄. PP. DVODECIMO. Croix pattée. R̄ carlin. T. B. 25.

Clément VI (1342 — 1352)

1476. CLEMENS PP SEST. Deux clefs en sautoir. Le pape assis,
bénissant et tenant une croix. Bordure de trèfles.
R̄. COMES VENESI. Deux clefs en sautoir. Croix. 2° légende :
AGIMVS. TIBI. GRAS. OMIPOTES. DEV. (P. D. n° 4151.)
R̄ gros. 18. T. B. 30.
1477. — CLEMENS. PP. SESTV. Buste mitré de face.
R̄. COMIT. VENESINI. Croix. (P. D. Pl. LXXXIII, n° 20.)
Bill. denier. 20.

Orange (principauté). — *Raymond III* (1335 — 1340)
ou *Raymond IV* (1340 — 1393)

1478. FLOR. I. AVRA. Grand lis épanoui.

- ᚱ. Type de saint Jean-Baptiste. Un casque pour différent. (P. D. n° 4519, var.) OR florin. T. B. 100.
1479. — R. DI. G. P. AVRA. Même lis.
ᚱ. Même revers. Casque pour différent. (P. D. n° 4521.)
OR id. B. 15. T. B. 20 et 25.
1480. — Variété. R pour différent (P. D. n° 4522.)
OR id. B. 15. T. B. 20 et 25.
1481. — Autre variété. Croix avant R. DI. etc. (P. D. n° 4523.)
OR id. B. 15. T. B. 20 et 25.
1482. — Autre id. Cornet avant R. DI et épée pour différent. (P. D. n° 4524.)
OR id. B. 15. T. B. 20 et 25.
1483. — R. D. BAVTIO. PRINCEPS. AVRA. Croix double, feuillue et cantonnée vers le centre de quatre pointes formant croix.
ᚱ. SCA. CATERINA. DE. AVRAICA. Figure assise entre deux lions.
R gros. T. B. 100.
Gros inédit rapprochant de celui décrit par P. D. sous le numéro 4537, différent par la croix cantonnée d'espèces de fers de lance formant croix au centre et par l'inscription SCA CATERINA au lieu de SCATERIN.
1484. — R. PRCEPS. AVRA. Le prince couronné de roses, assis entre deux lions.
ᚱ. MONET. CIVITS. AVRA. Croix coupant la légende et cantonnée de cornets. (P. D. n° 4515.) R carlin. 2. B. 3. T. B. 4. 5 et 6.
1485. — R. DE. BAVTIO. DEI. GRA. Cornet sur un écusson. De chaque côté, une étoile.
ᚱ. PRINCEPS. AVRAISE. Croix. (P. D. n° 4496.)
Bill. denier. T. B. 50.
1486. — DEI. GRACIA. Dans le champ, RA sous un cornet.
ᚱ. PRI. AVRASICE. Croix. (P. D. n° 4490.) Bill. liard ? B. 10.
1487. — RAMVNDNS DEI GRA. AVRA. Figure debout sous un dais gothique tenant le sceptre et l'épée. Champ semé de trèfles simulants les lis.
ᚱ. XPC. VINCIT, etc. Type des francs-royaux. (P. D. n° 4527.) (Pl. XXII, n° 14.) OR franc à pied. B. 25. T. B. 30. F. D. C. 40.
- Dauphiné. Saint-Paul Trois Châteaux (évêché). —**
Jean I^{er} Costi (1349 — 1361)
1488. I. EPS. TRCAT. Grand lis épanoui.
ᚱ. Type de saint Jean-Baptiste. Tour pour différent. (P. D. n° 4682.)
OR florin. B. 40.
1489. — Variété. Croix pour différent. (P. D. n° 4684.) (Pl. XXVI, n° 140.)
OR id. B. 40.

Dauphiné. Valentinois et Diois (comté). — Aimar VI
(1345 — 1373)

1490. AMARIVS. DE PITAVI. Croix terminée par des croissants renversés.

℞. COMES. VAL (A et L liés) ETNES. E DIES. Dans le champ, AMAR; au-dessus, un petit aigle éployé; au-dessous, un petit écusson aux armes de Poitiers. (P. D. n° 4723.)

Bill. denier. T. B. 40.

Dauphiné. Montélimart (seigneurie). — Gaucher-Adhémar
(1346 — 1360)

1491. GAUCHERI. ADEMARI. Croix cantonnée aux 1^{er} et 4^e d'une croix évidée et pointillée.

℞. DEI. GRA. DOMINVS. Dans le champ, MO NT en deux lignes. (Voir Revue Numism., 1885.) (P. D. n° 4759.)

Bill. denier. T. B. 40.

Dauphiné. Vienne (archevêché). — Anonymes

1492. SANCTVS. MAVRICIVS. Tête barbue de profil à gauche, dans un encadrement formé de quatre angles et de quatre arcs de cercle.

℞. MAXIMA. GALLIARVM. Croix pattée, cantonnée de VIEN, dans un encadrement semblable à celui du droit. (P. D. n° 4840.)

℞. gros. B. 15.

1493. — SANCTVS. MAVRICV. Profil imberbe à gauche.

℞. MAXIMA GALLI. Croix double coupant la légende, cantonnée de VIEN'. (P. D. n° 4836.) Bill. demi-gros. 6 et 8. B. 12. T. B. 15.

Dauphins de Viennois. — Humbert II (1333 — 1349)

1494. HV. DPH VIENS. Grand lis épanoui.

℞. S. IOHANNES. B. Saint Jean-Baptiste debout. Tour pour différent. (P. D. n° 4867.) (Pl. XXIV, n° 64.)

OR florin. B. 15. T. B. 20 et 25.

1495. — Variété. Dauphin pour différent. (P. D. n° 4868.)

OR id. B. 15. T. B. 20 et 25.

1496. — HV * DALPHS. VIENS. Dauphin accosté d'un anneau dans un entourage de quatre lobes et de quatre angles.

℞. ET COMES ALBONIS. Croix pattée, terminée par des besants, dans un même encadrement qu'au droit. (P. D. n° 4889.)

Bill. gros ? 20. B. 30. T. B. 40. F. D. C. 60.

1497. — HV. DALPHS. VIEN. Dauphin.

℞. COMES ALBONIS. Croix. (P. D. n° 4875.)

Bill. demi-gros ? T. B. 30.

1498. — HV. DALPHS. VIENS. Dauphin.

Ṛ. CO | MES | ALB | ONS. Croix double, coupant la légende, cantonnée en cœur de quatre languettes. (P. D. n° 4872.)

Bill. denier. B. 15.

1499. — Variété la croix simple avec le pied seulement coupant la légende et cantonnée d'un dauphin au 1^{er} (P. D. n° 4874.)

Bill. denier. 8.

Lyon (archevêché). — *Anonymes*

1500. — PRIMA. SEDES. GALLIARVM. Dans le champ, L barré accosté du soleil et de la lune, dans un double cercle à six ogives.

Ṛ. MONETA. LVGDVNENSIS. Croix fleuronnée coupant la légende. (P. D. n° 5059.)

Bill. blanc. F. 5.

1501. — PRIMA. SEDES. Dans le champ, L accosté du soleil et de la lune, dans un entourage de trois cintres séparés par des angles.

Ṛ. GALLIARVM. Croix formée d'un double trait coupant la légende, cantonnée de deux soleils et de deux croissants. (P. D. n° 5058.)

Bill. demi-blanc. T. B. 20.

Cambrai (évêché). — *Gui VI de Ventadour* (1342 — 1348)

1502. FLOR. EPI. CA'. Grand lis épanoui.

Ṛ. Type de saint Jean-Baptiste. Différent, animal ou oiseau. (C. Robert, Cambrai. Pl. XI, n° 6.) OR florin. 20. T. B. 25 et 30.

Pierre IV d'André (1349 — 1368)

1503. IOHANNES. LVCAS. MARCVS. MATAVS. L'évêque à cheval au galop à gauche.

Ṛ. PETRVS. DI. GR. COMES. EPISCOPVS. FRACORV. Croix feuillue dans un cercle à quatre lobes cantonnée de quatre trèfles. (Id. Pl. XIV, n° 6.) OR franc à cheval. 60. B. 75. T. B. 100.

1504. — BNDICTV. SIT. etc. Légende extérieure. PETRVS. EPOVVS; 2^e légende coupée par une croix pattée.

Ṛ. MONETA. CMA'CN. Au centre, un lion tourné à gauche; le tout dans une bordure de trèfles. (Id. Pl. XIII, n° 3.)

Bill. gros au lion. 15. T. B. 25.

1505. — PETRVS. EPISCOPEIVS. CIVITAS, en légende extérieure; et BERAGOES en légende intérieure. Au centre type contrefait du Hainault.

Ṛ. MONETA. NOVA. CAMERACEN. Croix pattée coupant la légende, cantonnée de deux lions et de deux aigles.

Æ plaque. T. B. 45.

Cambrai (chapitre). — *Anonymes*

1506. FLOR. CAPI. CA. Grand lis épanoui.

Ṛ. Type de saint Jean-Baptiste. Différent, aigle à deux têtes. (C. Robert. Pl. XXVIII, n° 7.) OR florin. B. 30. T. B. 40.

St-Pol (comté). — Gui V (1344 — 1360)

1507. GVIDO COMES. Croix coupant la légende et cantonnée de fleurons.

ᚾ. SANTI PAVLI. Ecusson triangulaire au lion de Brabant portant une bannière. (P. D. n° 6849.) **AR** esterling. B. 15.

Calais. — Edouard III (1347 — 1355)

1508. EDWARD. DEI. GRA. REX. ANGL. DNS. HYB. Z. AQ T. Le roi debout et de face couronné sur un vaisseau, tenant une épée de la main droite et de la gauche un bouclier écartelé aux armes de France et d'Angleterre (les armes de France se composent ici d'un champ semé de fleurs de lis au lieu de trois fleurs de lis.)

ᚾ. IHC. AVTEM. TRANSIENS. PER. MEDIV. ILLORVM. IBAT. Croix feuillue dans un cercle à huit lobes, cantonnée de quatre léopards couronnés; en cœur la lettre C (Calais). (Caron, n° 629.)
OR noble. B. 120. T. B. 200.

(Voir aussi description de cette monnaie Deschamps de Pas, 1883). Revue numism. Belge.

La pièce décrite par Deschamps de Pas porte sur le vaisseau un étendard, celle-ci n'en a point.

1509. — EDWARD. DEI. G. REX. ANG. DNS. HYB. IZ. AQT. Buste de face dans un cercle à plusieurs lobes.

ᚾ. POSIV. DEVM ADIVTOREM. MEV, légende extérieure; VILLA. CALESIE, légende intérieure. Croix cantonnée de douze besants coupant les deux légendes. (P. D. n° 6648.) **AR** gros. T. B. 45.

1510. — EDWARDVS. REX. ANGL. DNS. HYB. Même buste.

ᚾ. Même revers avec ADIVTORE. (P. D. n° 6650.)
AR demi-gros. B. 30.

Flandre (comté). — Louis de Male (1346 — 1384)

1511. LVDOVICVS. DEI. GRA. COMES. Z. DNS. FLAD. Le comte assis de face sur un trône gothique à six campaniles. Il a un glaive nu dans la main droite; la main gauche est posée sur un écusson au double aigle. Le tout dans un entourage de huit demi-cercles.

ᚾ. XPC. VINCIT. XPC. REGNAT. XPC. IMPERAT. Croix tritreflée dans quatre arcs de cercle, ornés de quatre fleurons à l'intérieur et de quatre rosettes à l'extérieur. (Gaillard, n° 207.)
OR écu. B. 25. T. B. 30 et 35.

1512. — Mêmes légendes et types sans FLAD. (Id. n° 208.)
OR demi-écu. 40. B. 50. T. B. 60.

1513. — LVDOVIC. DEI. GRA. COMES. FLA. Même type.

ᚾ. Même revers. (Id. n° 209.) OR quart-d'écu. 40. B. 15. T. B. 20.

1514. — AGN. DEI. QVI. TOLL. PECA. MVDI. MISERERE. NOB. Agneau à tête nimbée sur une croix à bannière; au-dessous, LVDCO. F.

- ᚱ. XPC., etc. Croix fleuronnée et cantonnée de quatre aigles ; le tout dans un entourage de quatre angles et de quatre lobes. (Id. n° 211.) OR mouton. B. 20. T. B. 25 et 30. F. D. C. 40.
1515. — LVDOVIC. DEI. GRA. COMES. Z. DNS. FLADRIE. Le comte à cheval, vêtu d'une cotte d'armes au lion de Flandre, la tête couverte d'un heaume surmonté d'un lion en guise de panache. Le cheval porte un riche caparaçon orné de deux lions.
ᚱ. XPC., etc. Croix fleuronnée dans un cercle à quatre lobes. (Id. n° 212.) OR franc à cheval. 25. B. 35. T. B. 40 et 50.
1516. — LVDOVICVS. DEI. GRA. COM. Z. DNS. FLANDIE. Lion coiffé d'un riche heaume, il est assis sur une estrade gothique à quatre fuseaux ; dans l'exergue, FLANDRES.
ᚱ. BENEDICTVS. QVI. VENIT. IN. NOMINE. DOMINI. Croix feuillue et fleuronnée, cantonnée des lettres F - L - A - N et portant en cœur la lettre D, le tout dans un entourage de vingt arcs de cercle. (Id. n° 214.) OR lion. B. 25. T. B. 30 et 35. F. D. C. 40.
1517. — Même légende avec FLANDRIE. Dais gothique, à quatre campaniles, abritant deux lions debout, qui tiennent un écu de Flandre incliné et surmonté d'un riche heaume.
ᚱ. BENEDICTVS. QVI. VENIT. IN. NOMINE. DOMINI. Croix à triples bandes, feuillue et fleuronnée, cantonnée de quatre aigles et des lettres F - L - A - N ; elle porte en cœur la lettre D. Le tout dans un entourage de huit arcs de cercle et de huit angles accostés de trèfles. (Id. n° 216.)
OR heaume. B. 150. T. B. 200.
1518. — Même légende avec FLAND. Le comte assis de face, il a un glaive nu dans la main droite ; la main gauche est posée sur un écu au lion. Il se trouve sur un trône gothique à six campaniles. Le tout dans un entourage de huit demi-cercles.
ᚱ. XPC. VINCIT, etc. Croix tritreflée, dans quatre arcs de cercle, ornés de quatre fleurons à l'intérieur et de quatre rosettes à l'extérieur. (Id. n° 218.)
OR écu. T. B. 25 et 30. F. D. C. 35.
1519. — MONETA. FLAND. Lion debout ; dans la bordure, onze trèfles et un lion.
ᚱ. LVDOVIC'. COMES, légende intérieure ; BENEDICTV. SIT. NOME. DNI. NRI. IHV. XPI, légende extérieure. Croix coupant la légende intérieure. (Id. n° 219.) ᚱ gros. B. 0 fr. 50. T. B. 1. F. D. C. 2.
1520. — LVDOVICVS. DEI. GRA. COMES. Z. DNS. FLANDRIE. Lion assis, tête couverte d'un heaume.
ᚱ. MONETA. DE. FLANDRIA, légende intérieure ; BENEDICTVS. QVI. VENIT. IN. NOMINE. DOMINI, légende extérieure. Croix fleuronnée. (Id. n° 224.)
ᚱ lion de deux gros. B. 2. T. B. 3. F. D. C. 4.
1521. — LVDOVIC. DEI. GRA. COM. Z. D. FLANDRIE. Même lion.
ᚱ. MONETA. FLANDRIE, légende intérieure ; BENEDICT. Q. VENIT.

I. NOMINE. DI, légende extérieure. Croix coupant les deux légendes. (Id. n° 227.) Ⓐ lion. 1. B. 2. T. B. 3.

1522. — LVDOVICVS. COM. Dans le champ, FL.
 Ⓐ. MONETA. FLAND. Croix. (Id. n° 229.) Bill. double mite. 2.

Hainaut (comté). — *Guillaume II* (1337 — 1345)

1523. Valenciennes. G. COMES. HANIONI. Croix pattée cantonnée de trèfles.

Ⓐ. MONETA. VALENCEN. Lion. (Châlon. Pl. x, n° 74.)
 Bill. esterling. B. 3. T. B. 5.

1524. — G. COMES. HANONIE. Croix pattée.

Ⓐ. VALENCENENSIS. Monogramme du Hainaut, cantonné de quatre étoiles. (Id. n° 77.) Bill. double. 3. B. 5.

Marguerite II d'Avesne (1345 — 1356)

1525. S. IOHANNES. B. H. Saint Jean-Baptiste debout.

Ⓐ. COIT. HANIA. Grand lis épanoui. (Chalon. Pl. XI, n° 81.)
 OR florin. T. B. 120.

1526. Valenciennes. MARGARETA. COMITISA. HANONIE. Grand] monogramme cantonné des lettres HA. HO. ZE. FR.

Ⓐ. Rosace. MONETA. VALENCENENSIS. Grande croix coupant la légende, cantonnée de deux aigles et de deux lions. (Chalon. Pl. XI, n° 82.) Bill. plaque. B. 8. T. B. 12.

Louis de Bavière, empereur, et sa femme Marguerite II
 (1345 — 1347)

1527. LVDOVICVS. DEI. GRA. ROMANORVM. IMP. Le prince assis de face, tenant l'épée et l'écu à l'aigle à deux têtes.

Ⓐ. XPC. VINCIT, etc. Croix fleuronnée dans un cercle à quatre lobes et cantonnée extérieurement de quatre fleurs. (Chalon. Pl. XII, n° 92.) OR écu ou réal. B. 20. T. B. 25. F. D. C. 30.

Lorraine (duché). — *Raoul* (1329 — 1346)

1528. Nancy. RADVLPHVS. DVX. MARCHIO. Epée en pal accostée de deux écus de Lorraine surmontés chacun d'un trèfle.

Ⓐ. MONETA. DE. LOTHORINGIA. Croix fleuronnée cantonnée de quatre trèfles, dans un entourage formé de quatre arcs. (de Saulcy. Pl. v, n° 4.) Ⓐ demi-plaque. 10. T. B. 15.

1529. — R. DVX. LOTORENGIE. Ecu de Lorraine dans un cercle curviligne.

Ⓐ. MONETA. DE. NANCEI. Epée en pal accostée de deux écus de Lorraine surmontés chacun d'un trèfle. (Id. n° 3.)

Ⓐ double denier. B. 2. T. B. 3 et 4. F. D. C. 5.

1530. — RADVLPHVS. DVX. Ecu de Lorraine dans un cercle curviligne.

- ᚠ. Même légende. Epée en pal traversant la légende et accostée de deux écus de Lorraine. (Id. n° 5.) ᚠ denier. T. B. 15.
1531. RADVLPHVS. DVX. Epée en pal accostée de deux écus de Lorraine.
ᚠ. Même légende. Croix pattée. (Id. n° 6.)
ᚠ quart de gros. 10. T. B. 15.
1532. — RADVLPHVS. MARCHIO. Bande de trois alérions dans un cercle à quatre lobes.
ᚠ. DVX. LOTHORINGIE. Epée en pal coupant la légende et accostée de deux alérions. (Id. n° 10.) ᚠ double denier. T. B. 12.
1533. — RADVLPHV. Ecu de Lorraine placé dans un contour formé de quatre arcs concaves, dont les angles coupent la légende.
ᚠ. MONETA. NANCEI, entre deux grenetis. Au centre, une épée en pal coupant la légende. (Id. n° 2.) ᚠ denier. B. 12.
1534. — A. DVX. Bande de trois alérions.
ᚠ. LOTORENGIE. Croix. (Id. n° 7.) ᚠ denier. T. B. 20.

Marie de Blois, régente (1346 — 1348)

1535. Nancy. JOHANNES. DVX. MARCHIO. DE LOTHORIGIA. Ecu écartelé de Lorraine et de Blois, au-dessus et de chaque côté, une couronne; le tout dans un cercle à quatre lobes ornés extérieurement de quatre trèfles.
ᚠ. MARIE DVCHES. MANBOVRS. DE. LA. DVCH, légende extérieure; MONE DE NACEI, légende intérieure. Au centre, croix cantonnée de quatre couronnes. (de S. Pl. v, n° 13.)
ᚠ grande plaque. 8. B. 12 et 15. T. B. 20. F. D. C. 25.
1536. Neufchâteau. Même pièce avec MONETA NOVI CHAS.
ᚠ grande plaque. B. 25. T. B. 45.

Jean I^{er} (1346 — 1389)

1537. — IOHANNES. DVX MARCHIO. DE LOTHORIGIA. Ecusson écartelé de Lorraine et de Blois; au-dessus et de chaque côté, une couronne, le tout enfermé dans un cercle de quatre arcs; dans les angles extérieurs de ces arcs, des trèfles.
ᚠ. BNDICTV. SIT. NOME. DNI. NRI. DEI. IHV. XPI, légende extérieure; MONETA. DE NACEI, légende intérieure. Croix cantonnée de quatre couronnes. (de S. Pl. vi, n° 1.)
ᚠ grande plaque. 10. B. 20. T. B. 30.
1538. — IOHANNES. DVX. MARCHIO. LOTH. Epée la pointe en bas; de chaque côté, un heaume surmonté d'un aiglon; dessous, l'écu de Lorraine.
ᚠ. BNDICTV. SIT. etc., en légende intérieure, MONETA DE NANCEIO. Croix pattée. (Id. n° 13.) ᚠ grande plaque. T. B. 75.
1539. — IOHANNES. DVX. MARCH. Ecu de Lorraine penché, placé sous un heaume couronné et cimé d'un alérion; à droite et à gauche, une bordure de cinq arcs.

- ᚠ. MONETA. D. NANCEIO. IN. LOTHORIG. Dans le champ, une croix fleuronnée dont le cœur est en losange et chargé d'un petit alérion. (de S. Pl. VII, n° 7.) ᚠ double gros. T. B. 70.
1540. — IOHES. DVX. LOT. MARCH. Heaume surmonté d'un aiglon sur un écusson de Lorraine incliné.
ᚠ. MONETA. FCA. IN. NANCEY. Epée en pal entre deux écussons de Lorraine. ᚠ gros ? B. 6. T. B. 8 et 10.
1541. — Mêmes légendes et types. ᚠ demi-gros. B. 20. T. B. 25.
1542. — IOHS. DVX. MARCHIO. Ecu de Lorraine penché, placé sous un heaume couronné et cimé d'un alérion.
ᚠ. MONETA DE NANCEIO. Aigle éployé sur un écu de Lorraine incliné. (de S. Pl. VI, n° 11.) ᚠ tiers de gros. T. B. 15.
1543. — IOHANNES. DVX. MARCHIO. Epée en pal accostée de deux écus de Lorraine et de quatre trèfles.
ᚠ. MONETA. DVCS. LOTHORIGIE. Ecu de Lorraine entouré de trois trèfles. (Id. n° 4.) ᚠ demi-gros. T. B. 12.
1544. — IOHANNES. DVX. LOTH. Aigle éployé sur un écu de Lorraine debout.
ᚠ. MONETA. FCA'IN. NANCEIO. Epée en pal entre deux roses. (Id. n° 14.) ᚠ gros ? 4. T. B. 40. F. D. C. 15.
1545. — IOHES' DVX. LO. Même aigle.
ᚠ. MONETA. DE. NANCEI. Même épée. (Id. n° 15.)
Bill. denier. 2. B. 3. T. B. 4.
1546. — IOHES. DVX LOTHOR. ET. MARC'. Ecu de Lorraine dans un contour à neuf demi-cercles.
ᚠ. MONETA. FCTA. IN. NANCEIO. Epée en pal entre deux aiglons. (de S. Pl. VII, n° 2.) ᚠ gros. T. B. 25.
1547. — IOHANNES. MARCHIO. Bande verticale chargée de trois alérions, dans un cercle à quatre arcs.
ᚠ. DVX. LOTORINGIE. Même épée. (de Saulcy. Pl. VI, n° 2.)
ᚠ tiers de gros ? B. 6 et 8. T. B. 10. F. D. C. 15.
1548. — IOHANES. DVX. Alérion coupant la légende.
ᚠ. MONETA NANCEI. Epée en pal entre deux roses. (Id. n° 16.)
Bill. denier. B. 2. T. B. 4.
1549. — Mêmes légendes et types. ᚠ obole. B. 6.
1550. — IOH'S. DVX. LOTHORI. Heaume couronné, cimé d'un alérion sur un écu de Lorraine penché.
ᚠ. MONTA DE NANCEIO. Epée en pal entre deux étoiles. (Vente Mensier, n° 469.) ᚠ demi-gros. T. B. 25.
1551. — IOHES. DVX. LO. Même heaume.

- ᚠ. MONETA. DE. NANCE. Croix pattée. (Vente Monnier, n° 168.)
 ᚠ denier. T. B. 20.
1552. — IOHES. DVX. LOTHOR. Z. MAR'. Le duc debout tenant une épée à l'épaule et portant une bandoulière aux trois alérions.
 ᚠ. MONETA. FACTA. IN. NANCEIO. Croix cantonnée de quatre alérions. (de S. Pl. VII, n° 5.)
 ᚠ gros fracturée. T. B. 10. F. D. C. 45.
1553. — Même légende avec MA à la fin. Même type.
 ᚠ. Même revers. (Id. n° 6.) ᚠ demi-gros. T. B. 30.
1554. — IOHANNES. DVX. MARCHIO. Au centre, le duc à mi-corps et de face ; il est couvert de son armure, tient une épée et porte l'écu de Lorraine attaché à l'épaule gauche.
 ᚠ. MONETA DVCIS. LOTHORIG. Dans le champ, un petit écu de Lorraine penché, tenu par un aigle aux ailes éployées.
 ᚠ demi-gros. T. B. 90.
1555. — IOHANNES. DVX. Dans le champ, MARCHI en deux lignes.
 ᚠ. MONETA. NANCEI. Croix pattée à long pied. (Imitation des doubles de France.) (Revue num. 1861. Pl. XIV, n° 14.)
 Bill. T. B. 30.
1556. — IOHANNES. DVX. LO. Z. MAR. Ecusson de Lorraine.
 ᚠ. MONETA. DE. NANCEI. Epée entre deux roses.
 Bill. denier. B. 8.
1557. Prény. IOHANNES. DVX. MARCHIO. DE LOTHARIGIA. Au centre, dans un encadrement de quatre arcs, un écu écartelé de Lorraine et de Blois, accosté de trois couronnes. Les angles extérieurs et rentrants sont ornés chacun d'un trèfle.
 ᚠ. BNDICTV. SIT. etc., en légende extérieure et MONETA. DE. PRINEI, en légende intérieure. Au centre, une croix pattée, cantonnée de quatre couronnes. ᚠ grande plaque. T. B. 125.
1558. Sierck. IOHANNES. DVX. LOTHOR. ET. MAR. Ecu de Lorraine dans un contour de six arcs.
 ᚠ. BNDICTV. SIT. etc., légende extérieure. MONETA. SIERK., légende intérieure. Au centre, croix pattée. (de S. Pl. VII, n° 3.)
 ᚠ gros. 8. T. B. 20
1559. — IOHES. DVX. LOTHOR. Ecu de Lorraine.
 ᚠ. MONETA. IN SIERK. Epée en pal entre deux roses. (de S. Pl. VII, n° 4.)
 Bill. double denier. B. 2. T. B. 3.
1560. — IOHANNES. DVX. Alérion coupant la légende.
 ᚠ. MONETA. IN CIER. Epée en pal entre deux roses. (de S. Pl. VI, n° 17.)
 Bill. denier. B. 4. T. B. 6.
- Toul** (évêché). — *Thomas de Bourlémont* (1330 — 1353)
1561. THOMAS. EPISCOPVS. Au centre, dans un contour formé de trois

arcs alternés de trois angles, l'écu fascé de Bourlémont sur lequel broche une crosse.

ᚠ. MONETA. TYLLESIS. Crosse en pal accostée de deux écus, semblables à celui du droit. (Robert, Mélanges. Pl. CXIII.)
 Ɱ double denier ? T. B. 50.

1562. — THOMAS EPISCOPVS. Tête de face couronnée, imitée du type anglais.

ᚠ. SIGNVM CRVCIS. Croix coupant la légende, cantonnée de douze besants.
 Ɱ esterling. B. 6.

1563. — HIC. MONNETA. NOSTRA. Même tête.

ᚠ. LVNTORENGIEN. Même croix. (Pour imiter l'esterling de Ferri IV, duc de Lorraino.)
 Ɱ esterling. B. 5.

Bar (comté et duché). — *Henri IV* (1337 — 1344)

1564. **Saint-Mihiel.** H. COMES. BARRI. Châtel surmonté d'une couronne. Bordure extérieure de fleurs de lis, sauf que le fleuron occupant le bas de la bordure, contient l'écu de Bar.

ᚠ. BNDICTV. SIT. NOME, etc., légende extérieure. MONETA S'MICH, légende intérieure. Au centre, croix coupant la légende intérieure. (Imitation du gros tournois à la couronne de Philippe VI.) (de Sauley. Pl. I, n° 8.)
 Ɱ T. B. 80.

1565. — HENR. COMES. Dans le champ, en deux lignes et sous une couronne, BRANCO.

ᚠ. MONETA. DVPLEX. Croix fleurdelisée. (Imitation des doubles de Philippe VI.)
 Bill. T. B. 45.

Henri IV et Jean de Bohême (1342 — 1344)

1566. IOHANNES REX ET HENRICVS COMES. Ecu écartelé de Luxembourg et de Bar dans quatre arcs de cercle ; au-dessus et de chaque côté, une couronne ; un trèfle aux angles rentrants.

ᚠ. BNDICTV. SIT. etc., première légende ; légende intérieure. MONETA SOCIORVM. Croix cantonnée de quatre couronnes, (de S. Pl. II, n° 2.)
 Ɱ grande plaque. T. B. 50.

1567. — IOHANNES. ET. HERIVISIS. Même écu.

ᚠ. MONETA SOCIORVM. Même croix. (Id. n° 3.)
 Ɱ tiers de plaque. T. B. 80.

Princes croisés. Achale (principauté). — *Robert d'Anjou* (1333 — 1364)

1568. ROBT. P. ACHIA. Croix pattée.

ᚠ. DE CLARENCIA. entre deux fleurs de lis. Châtel accosté de deux points ; dessous, un lis. (Schl. Pl. XII, n° 27, var.)
 Bill. denier. 12. T. B. 20.

EDOUARD III, roi d'Angleterre. Monnaies frappées en France (1346 — 1356)

1569. Ecu d'or. EDWARDVS. DEI. GRA. AGL. FRANCI E: REX. Le roi

- assis sur un siège gothique tenant une épée et un écu aux fleurs de lis. Le tout dans une rosace.
 R̄. XPC. VINCIT. etc. Croix feuillue dans une rosace ornée de quatre trèfles. (P. D. n° 2835.) OR 40. B. 45 et 50. T. B. 60.
1570. Léopard d'or. EDWARDVS. DEI. GRA. ANGLIE. FRANCIE. REX. Léopard couronné, entouré d'une rosace cantonnée de trèfles.
 R̄. XPC. etc. Croix feuillue et cantonnée de quatre léopards dans une rosace ornée de trèfles. (P. D. n° 2845.)
 OR 40. B. 50. T. B. 55 et 60.
1571. Demi-gros. ED. REX. ANGLIE. Croix. Légende extérieure, BNDICTV. SIT. etc.
 R̄. DNS. HIBERNIE. Châtel à poteaux crénelés; au-dessous, trois points en triangle. Bordure de lis. (P. D. n° 2864.)
 R B. 3 et 4. T. B. 5. F. D. C. 6.
1572. Parisis. ED. REX. ANGLIE. Léopard sous une couronne.
 R̄. MONETA DVPLEX. Croix cantonnée de deux couronnes. (P. D. n° 2895.) Bill. 6. B. 40. T. B. 12.

JEAN II, LE BON (1350 — 1364)

573. Ecu d'or. IOHANNES. DEI. GRA. FRANCORVM. REX. Le roi tenant une épée et un écu aux fleurs de lis, assis sur un siège gothique.
 R̄. XPC. VINCIT. etc. Croix feuillue dans une rosace cantonnée de trèfles. (Hof. n° 1.) (Pl. IX, n° 12.)
 OR B. 20 et 25. T. B. 30 et 35.
 Les pièces en bas OR à ce type, ont été frappées pour le rachat du roi.
1574. Mouton d'or. AGN. DEI. QVI. TOLL. PECA. MVDI. MISERERE. NOB. Agneau pascal nimbé; au-dessous, IOH' REX, le tout dans une rosace.
 R̄. XPC. VINCIT. etc. Même croix cantonnée de quatre lis, dans une rosace cantonnée de huit lis. (Hof. n° 3.) (Pl. IX, n° 13.)
 OR B. 20. T. B. 25. F. D. C. 30 et 35.
1575. — Piéfort de la même pièce. (Hof. n° 4.) Bill. F. 35.
1576. Royal d'or. IOHES. DEI. GRA. FRANCORV. REX. Le roi tenant un sceptre, debout sous un dais gothique.
 R̄. XPC. VINCIT. etc. Croix arquée, évidée et feuillue, cantonnée de quatre lis dans une rosace. (Hof. n° 8.) (Pl. IX, n° 14.)
 OR 25. B. 30. T. B. 35. F. D. C. 40.
1577. Franc à cheval d'or. Fleur de lis. IOHANNES. DEI. GRACIA. FRANCORV. REX. Le roi vêtu d'une cuirasse fleurdelisée et l'épée haute, à cheval au galop, le cheval couvert d'une housse fleurdelisée.
 R̄. XPC. VINCIT. etc. Croix feuillue dans une rosace cantonnée de quatre trèfles. (Hof. n° 10.) (Pl. IX, n° 15.)
 OR B. 20. T. B. 25 et 30. F. D. C. 40.

1578. **Florin d'or.** S. IOHANNES. B. (Casque.) Saint Jean debout, nimbé, bénissant et tenant un petit sceptre.
R. FRANTIA. Grande fleur de lis florencée. (Hof. n° 11.)
OR 20. B. 25. T. B. 30 et 35.
1579. **Maille blanche.** IOHANNES REX, en légende intérieure. BNDTV. SIT. NOMEN. DNI. NRI., en légende extérieure. Croix.
R. FRANCORVM. Châtel tournois; le tout dans une bordure de onze lis. (Hof. n° 12.)
R 6. B. 12.
1580. **Gros tournois.** IOHANNES. REX., légende intérieure. Croix. BNDICTV. SIT. etc. en légende extérieure.
R. TVRONVS. CIVIS. Même châtel; bordure douze lis. (Hof. n° 15.)
R 6. B. 10. T. B. 12.
1581. **Gros tournois à la couronne.** Même légende et même croix. BNDICTV. SIT. etc.
R. TVRONVS. CIVIS. Châtel tournois couronné. Même bordure. (Hof. n° 16.) (Pl. IX, n° 16.)
R 4 et 5. B. 6. T. B. 10 et 12. F. D. C. 15.
1582. **Id. à la queue Poillevillain.** IOHANNES REX., légende intérieure. Croix à long pied coupant la légende. BNDI etc., légende extérieure.
R. TVRONVS CIVIS. Même châtel; même bordure. (Hof. n° 19.) (Pl. IX, n° 19.)
Bill. 2. B. 3. T. B. 4. F. D. C. 6.
1583. **Gros blanc à la couronne.** IOHANNES. DEI. GRA, en légende intérieure. Croix cantonnée de deux lis. BNDITV. SIT. etc., légende extérieure.
R. FRANCORV. REX. autour d'une même bordure. (Hof. n° 25.) (Pl. X, n° 5.)
Bill. 3. B. 4. T. B. 5 et 6. F. D. C. 8.
1584. — Même légende et même croix sans les lis.
R. Même revers, le mot REX au-dessus de la couronne. (Hof. n° 26.)
Bill. 10. B. 12. T. B. 15.
1585. — IOHANNES. DEI. GRA., en légende intérieure, coupée par une croix à long pied fleurdelisée. BNDICTV. SIT. etc., en légende extérieure.
R. FRANCORV. REX en deux lignes sous une couronne. Même bordure. (H. n° 28.) (Pl. X, n° 1.)
Bill. 6. B. 8 et 10. T. B. 12.
1586. — Réduction monétaire de la même pièce, moitié du poids environ.
Bill. 3. B. 6. T. B. 10 et 12.
1587. **Id. (à la fleur de lis.)** IOHANNES. DEI. GRA. FRANCORVM. REX. Fleur de lis florencée et couronnée dans une rosace.
R. BNDICTV. SIT. etc. Croix cantonnée de quatre lis. (Hof. n° 31.) (Pl. X, n° 6.)
Bill. 3 et 4. B. 5 et 6. T. B. 8. 10 et 12.
1588. — La même pièce plus bas billon deux points accostant le bas du lis. Frappée par le prévost Etienne Marcel. Bill. 8 et 10.

1589. **Gros denier blanc.** IOHANNES. REX. Croix cantonnée de huit points. Légende extérieure, BNDICTV. SIT. etc.
 R̄. TVRONVS CIVIS. Châtel tournois surmonté d'une croix et de deux lis. Bordure de douze lis. (Hof. n° 32.)
 Bill. 5. B. 6. T. B. 8. 10 et 12.
1590. **Gros blanc.** IOHANNES. REX, en légende intérieure. Croix. BNDICTV. SIT. etc., légende extérieure.
 R̄. TVRONVS. CIVIS. Châtel avec croix et les tours surmontées de trèfles. Même bordure. (Hof. n° 33.) (Pl. X, n° 3.)
 Bill. 2. B. 3 et 4. T. B. 5 et 6.
1591. **Id. Mêmes légendes et types, la croix sans cantonnement.**
 R̄. Même revers, le châtel surmonté de trèfles. Piéfort doré. (Hof. n° 34.) Bill. B. 100.
1592. **Id. (dit Poillevillain.)** Même légende et même type; mais la croix coupant la légende.
 R̄. TVRONVS CIVIS. Châtel surmonté d'une feuille. Même bordure. (Hof. n° 35.) Bill. 2. B. 4. T. B. 5 et 6.
1593. **Id. (aux lis.)** IOHANNES. DEI. GRA., légende intérieure. Croix. BNDICTV. SIT. etc., légende extérieure.
 R̄. FRANCOR. REX. Trois lis sous une couronno. Même bordure. (Hof. n° 37.) (Pl. IX, n° 18.)
 Bill. 2 et 3. B. 4 et 5. T. B. 6. 8 et 10.
1594. **Id. IOHANES REX. Même croix.**
 R̄. TVRONVS (trèfle) CIVIS. Châtel surmonté d'un lis. BNDICTV SIT. etc., légende extérieure. Même bordure. (Hof. n° 39.)
 Bill. 2 et 3. B. 4. T. B. 5 et 6.
1595. — Piéfort de la même pièce. (Hof. n° 40.) Bill. B. 80.
1596. **Demi-blanc (ou réduction monétaire).** Mêmes types. (Inédit?)
 Bill. 4. B. 6.
1597. **Gros blanc dit compagnon.** IOHANNES. DEI. GRA. (avec un point dans l'o; des deux côtés, ponctuation avec trèfle.) Même croix.
 R̄. FRANCORVM REX. Même châtel. (Hof. n° 41.)
 Bill. 10. B. 20. T. B. 30.
1598. — **Id. (à l'étoile.)** IOHANNES. DEI. GRA. Croix cantonnée de deux étoiles. BNDICTV. SIT. etc., légende extérieure.
 R̄. MONETA. DVPLEX. ALBA. Dans le champ: IOH'S FRACO REX en trois lignes. Bordure de douze lis. (Hof. n° 44.) (Pl. X, n° 7.)
 Bill. 6. B. 8. T. B. 10. 12. 15 et 20.
1599. — Piéfort de la même pièce. (Hof. n° 45.) Bill. B. 75.
1600. **Demi-blanc (ou réduction monétaire).** Aux mêmes types. (Inédit?)
 Bill. 6. B. 8. T. B. 12.
1601. **Gros blanc aux lis.** IOHES. DEI. GRA. Croix coupant la légende

et cantonnée de quatre couronnes. BNDICTV. SIT. etc. Légende extérieure.

ᚠ. FRANCORVM REX. Champ semé de sept lis. Bordure de treize lis. (Hof. n° 46.) (Pl. X, n° 2.)
Bill. 4. 5. 6. B. 8. 10 et 12. T. B. 15 et 20.

1602. — Id. (à la couronne et aux lis dit Patte d'oie.) IOHANNES REX. Croix accostée de deux globules et cantonnée de deux quarte-feuilles. BNDICTV. SIT. etc., légende extérieure.

ᚠ. FRANC entre deux traits horizontaux ; au-dessous et au-dessus, une couronne entre deux lis. Même bordure. (Hof. n° 49.) (Pl. IX, n° 17.)
Bill. 1. 2. B. 3. T. B. 4 et 5.

1603. Bourgeois fort. IOHANNES. REX. Croix tréflée à long pied coupant la légende.

ᚠ. BVRGENSIS. Dans le champ, FOR-TIS en deux lignes sous une couronne. (Hof. n° 53.)
Bill. 15. T. B. 30.

1604. Double parisis. IOHANNES. FRANCORVM. Dans le champ, REX. entre six lis.

ᚠ. MONETA DVPLEX. Croix ornée de lis coupant la légende. (Hof. n° 55.) (Pl. X, n° 8.)
Bill. B. 12.

1605. — IOHANNES FRANCORV. Dans le champ, REX sous une couronne.

ᚠ. MONETA. DVPLEX. Croix. (Hof. n° 56.)
Bill. 2. B. 4.

1606. — IOHANNES REX. Dans le champ, FRAN sous une couronne et sur un lis.

ᚠ. Même revers. (Hof. n° 57.)
Bill. 10. B. 12.

1607. — IOHANNES. FRANCORV. REX. Fleur de lis.

ᚠ. MONETA DVPLEX. Croix fleurdelisée à long pied. (Hof. n° 58.)
Bill. 4. B. 6.

1608. — IOHANNES. Dans le champ, FRANCORV en deux lignes.

ᚠ. Même revers. (Hof. n° 59.)
Bill. 2 et 3.

1609. — IOHANNES. O. AVE. REX. Dans le champ, FRANCORV en deux lignes.

ᚠ. Même revers, mais le pied de la croix ne coupe pas la légende. (Hof. n° 59, var.)
Bill. noir 2 et 4.

1610. Petit parisis. IOHANNES REX. Dans le champ, FRA.

ᚠ. PARISIVS CIVIS. Croix. (Hof. n° 60.)
Bill. 3. B. 5.

1611. — IOHANNES. REX. Dans le champ, FRA-NCO en deux lignes.

ᚠ. Même revers. Croix. (Hof. n° 61.) (Pl. X, n° 10.)
Bill. 2. B. 4.

1612. Double tournois. IOHANNES. FRANCORV. Dans le champ, REX sous une couronne.

ᚠ. MONETA DVPLEX. Croix fleurdelisée à long pied. (Hof. n° 63.)
Bill. 3. B. 4 et 6.

1613. — IOHANNES. REX. FRANC. Châtel tournois sous une couronne.
 R. MONETA DVPLEX. Croix à long pied, cantonnée de quatre lis.
 (Hof. n° 64.) Bill. 2 et 4.
1614. Piéfort de la même pièce. (Hof. n° 65.) Bill. F. 20.
1615. — IOHANNES. FRANCORV. REX. Trois lis sous une couronne.
 R. Même revers. (Hof. n° 67.) Bill. B. 15.
1616. Petit tournois. IOHANNES. REX. Croix.
 R. TVRONVS. CIVIS. Châtel tournois. (Hof. n° 70.) (Pl. x, n° 41.)
 Bill. 2. B. 3.
1617. Piéfort de la même pièce, inédit. Bill. 30.
1618. — IOHANNES. REX. Croix à long pied coupant la légende.
 R. Même revers, mais le châtel surmonté d'un lis sous une
 couronne. (Hof. n° 71.) Bill. 1. 2. B. 3.

Les n° 1584, 1583, 1584, ont été émis par Charles V, lieutenant du royaume, pendant la 1^{re} captivité du roi Jean, de 1356 à 1358.

Les n° 1587 et 1588, 1607, 1613 et 1614 ont été frappés sous la Jacquerie en 1360.

Les n° 1585, 1593 à 1598, 1598, 1599, 1602, 1605 et 1612 ont été frappés sous les différentes périodes de la régence de Charles V, de 1358 à 1360.

MONNAIES SEIGNEURIALES SOUS JEAN II

Aquitaine (duché). — *Edouard, prince de Galles,* *dit le Prince Noir* (1355 — 1375)

1619. Bordeaux. ED PO GNS REG ANGL PNPS A. Le prince debout,
 sous un dais, les pieds appuyés sur deux lions ; deux plumes
 dans le champ, de chaque côté de lui.
 R. DNS AIVTO PTECTO ME IPO SPAVIT GOR. MEVM B. Croix
 ornée et cantonnée de deux léopards et de deux lis. (P. D.
 n° 2929.) OR pavillon. 30. B. 35 et 40. T. B. 50.
1620. — ED PO GNS REGIS ANGLIE PNS AQITANIE. Le prince assis,
 de face.
 R. DEVS IVDEX IVSTVS FORTIS PACIENS B. Croix ornée dans
 un cercle ogival, et cantonnée de deux léopards et de deux
 lis. (P. D. n° 2935.) OR chaise. 100. B. 150. T. B. 160 et 180.
1621. — ED PMO GNS REGIS ANGLIE PNCEPS AGITANIE. Léopard
 couronné dans le champ.
 R. XPC. VINCIT. etc. Croix ornée, cantonnée de quatre léo-
 pards. (P. D. n° 3070.) OR léopard. B. 45. T. B. 60 et 70.
1622. Bordeaux. ED PO GNS REGIS ANGLI PNS AQVITA. Buste du
 prince, de face et couronné, tenant d'une main son épée,
 l'autre appuyée sur la poitrine.

℞. AVXILIVM MEVM A DOMINO R. Croix feuillue et cantonnée de deux lis et de deux léopards. (P. D. n° 3032.)

OR hardi. 80. B. 100. T. B. 120 et 140.

Plusieurs variétés de ville pour les pièces ci-dessus.

1623. — EDVWARDVS. PRIMO. GENITVS. REG. Buste du prince, vu de profil à droite, couronné, la main gauche levée; de la droite, tenant une épée à l'épaule.

℞. PRINCEPS AGITANIE. Croix coupant les légendes, cantonnée de douze besants, trois par trois. 2° légende, GLA. IN., etc. (P. D. n° 3078.)

℞ double gros? T. B. 40.

1624. — La même pièce avec ED. PO. GNS. REGIS. ANGLIE. PRI. (P. D. n° 2940.)

℞ double gros. 10 et 15. B. 20 et 25. T. B. 40.

1625. — Autre variété avec EDWARDVS. PRIMO. GNS. REGIS A. (P. D. n° 2943.)

℞ double gros. 10 et 15. B. 20 et 25. T. B. 40.

1626. ED. PO. GNS. REGIS. ANGLIE. R. Même buste.

℞. PRINCPS AQITAN. Mêmes légende et type. (P. D. n° 3042 et suiv.)

℞ gros. 2 et 3. B. 4 et 5. T. B. 6. 8 et 10. F. D. C. 12 et 15.

1627. — ED PO GIT REG ANG. Même buste.

℞. PRICPS AQITAN. Même croix sans double légende. (P. D. n° 2946.) (Pl. XXII, n° 11.)

℞ esterling. 1. B. 2. T. B. 3. F. D. C. 4.

1628. — ED PO. GENT REGI ACK. Buste du prince de face, sous un dais et tenant une épée.

℞. PRINCPS AQVITANIE. Croix. (P. D. n° 2948 et suiv.)

Bill. denier. 1. 2. B. 3 et 4.

1629. — ED. PO. GNS. REG. ANG. Lion couché à droite; au-dessous, P; le tout dans un entourage à huit lobes.

℞. DNS. AQVITANIE. Croix simple. (P. D. n° 2954 et suiv.)

Bill. denier-lion. 4. B. 5 et 6. T. B. 8 et 10.

1630. — ED. PO. GENIT. REGI. ANGE. P. Le champ écartelé aux 1^{er} et 4^e d'un lis, aux 2^e et 3^e d'un léopard.

℞. PRINCPS AQITAN. Croix cantonnée de deux léopards et de deux lis, coupant la légende. (P. D. n° 2922 et suiv.)

℞ hardi. 1. 2. T. B. 3 et 4.

1631. — La même pièce, mais la tête du prince couronnée. (P. D. n° 2997 et suiv.)

℞ id. 3. B. 4. T. B. 5 et 6.

Nous possédons les monnaies d'argent et de billon de toute cette série pour les villes d'Agen, Bordeaux, Fontenay ou Figeac, Limoges ou Lectoure, La Rochelle ou La Réole, Tarbes, etc.

Arles (archevêché). — Anonymes

1632. ARCEPISCOPVS. ET. P. Croix coupant la légende, cantonnée de deux aigles et de deux mitres.

℞. SANTVS. TROPHIMVS. Le saint assis tenant une croix et bénissant. (P. D. n° 4101.)

Bill, denier. B. 20.

Etienne de la Garde (1351 — 1359)

1633. S. AREL ARCHP. Grand lis épanoui.
 R̄. Type de saint Jean-Baptiste. s. pour différent. (P. D. n° 4108.) (Pl. XXII, n° 16.) OR florin. B. 20. T. B. 25.

Avignon (comtat Venaissin). — *Innocent VI (1352 — 1362)*

1634. INNOCEN PP SEXTVS. Le pape assis entre deux lions.
 R̄. SANCTVS PETRVS. Croix coupant la légende et cantonnée de doubles clefs en sautoir. (P. D. n° 4160.) R̄ carlin. 20. T. B. 30.

Urbain V (1362 — 1370)

1635. VRBANVS PP. QVNTVS. Le pape assis entre deux lions.
 R̄. Deux clefs en sautoir. SANCTVS. Deux clefs en sautoir. PETRVS. Dans le champ, deux clefs en sautoir, liées. (P. D. n° 4170.) R̄ Jules. 20. B. 30. T. B. 45.
1636. — Deux clefs en sautoir. VRBANVS. QVNTVS. Tiare ; au-dessous, deux P sous un V.
 R̄. SANCTVS. PETRVS. Croix cantonnée de deux mitres et de deux clefs en sautoir. (P. D. n° 4175.) R̄ carlin. 3. 4. B. 5 et 6. T. B. 8 et 10.

Dauphiné. Valence (évêché). — *Jean III (1352 — 1354)*

1637. IOHANES EPISCOP. Croix tréflée, cantonnée au 2° d'un anneau et au 3° d'une étoile.
 R̄. VALENTIN. ET DIEN. Aigle éployé. (P. D. n° 4703.)
 Bill. gros. 6. 8. B. 10. 12 et 15. T. B. 20 et 25. F. D. C. 30.

Louis de Villars Thoire (1354 — 1376)

1638. LVDVICVS. DVLAS. EPIS. Croix double coupant la légende et cantonnée de deux écussons et de deux aigles à deux têtes.
 R̄. COMES VALETI DIENSIS. Aigle éployé, ayant en cœur l'écusson de Villars. (P. D. n° 4706.) Bill. demi-gros. T. B. 30.
1639. — LVDVICVS. DEVL. EPS. Ecu de Villars dans un triangle dont les côtés sont remplacés par des arcs de cercle.
 R̄. COMES. VALETNES. EDES. Grand L entre trois rosaces dans un triangle semblable que celui du droit. (P. D. n° 4710.)
 Bill. 20. T. B. 40.

Bourgogne (duché). — *Philippe de Rouvre (1350 — 1361)*

1640. PHS DVX BVRGON. Grand lis épanoui.
 R̄. Type de saint Jean-Baptiste, s pour différent. (P. D. n° 5708.) OR florin. B. 60. T. B. 70.
1641. — PHILIPVS. DEI. GRA. Croix fleurdelisée et à pied. 2° légende : BNDICTV, etc.
 R̄. BRGVDRV. DVX en deux lignes dans le champ, et sous une large couronne. Bordure de lis. (P. D. n° 5711.)
 Bill. gros. T. B. 30.

1642. — PHS-DVX E COMES. Dans le champ, BVRODIE en deux lignes.
 Ṛ. MONETA DVPLES. Croix fleurdéliée. (P. D. n° 5745.)
 Bill. double. B. 3. T. B. 6.
1643. — PHS. DVX. E. COMES. Croix.
 Ṛ. TVRONVS DVCIS. Châtel tournois. (P. D. n° 5707, var.)
 Bill. denier. 3. B. 6.

Brabant (duché). — *Venceslas et Jeanne* (1355 — 1383)

1644. WENCELAVS. Z. IOHANA. DEI. GRA. BRAB. DVCES. Buste de saint Pierre de face, tenant de la droite un livre et de la gauche une clef; il a devant lui un écu à quatre lions.
 Ṛ. XPC. VINCIT. etc. Croix à branches recourbées et fleurdéliées. (Serrure, n° 418.) OR écu. 25. B. 30. T. B. 35 et 40.
1645. — MONETA. BRABA. Lion debout. Le tout dans une bordure de onze feuilles de trèfle et d'un petit lion.
 Ṛ. IO. DVC. LOT. BRAB, légende intérieure. WENCESL. DEI. GRA. LVCENB'. BRAB. DVX. Légende extérieure. Croix pattée coupant la légende intérieure. (Id. n° 413.) Ṛ gros au lion. B. 10.
1646. Mêmes légendes et types. (Id. n° 420.)
 Ṛ demi-gros. 10. T. B. 20.
1647. Louvain. MONETA. NOVA. LOVANIEN. Bâtiment à deux tourelles, placé sur un écu à quatre lions.
 Ṛ. WENCEL'. Z. IOH. DEI. GRA. BRAB. DVC. Croix à branches feuillues et recourbées. (Id. n° 422.) Ṛ tourelle. B. 10.
1648. Valenciennes. GVILLEMVS. COMES. HANONIE. Grand monogramme cantonné des lettres : HA. HO. ZE. FR.
 Ṛ. Rosace. MONETA. VALENCENENSIS. Grande croix coupant la légende, cantonnée de deux aigles et de deux lions. (Chalon, n° 101.) Bill. plaque. 3. B. 4. T. B. 5 et 6.
1649. DVX. WILLEMVS. COMES. HANOIE. Monogramme entouré de quatre lions dans une épicycloïde à quatre lobes; les angles rentrants losangés de Bavière.
 Ṛ. MONE. NOVA. VALECEIS, légende intérieure. IOHA. LVCA. MARC. MATE, légende extérieure. Croix ailée coupant les légendes et évidée en cœur en forme de quartefeuille. (Id. n° 104.) Ṛ double gros. 15. T. B. 25.
- Bar** (comté et duché). — *Robert* (1352 — 1412)
1650. ROBERTVS. DVX. Grand lis épanoui.
 Ṛ. Type de saint Jean-Baptiste. Couronne pour différent (de Saulcy. Pl. IV, n° 11.) (Pl. XXII, n° 23.)
 OR florin. B. 30. T. B. 35. F. D. C. 40.
1651. — ROBERTVS. DVX. BARR. Ecusson penché de Bar, surmonté d'un heaume orné d'un panache.
 Ṛ. DEI. GRA ET MARCHIO PONTIS. Croix cantonnée de quatre roses. (de S. Pl. III, n° 8.) Ṛ gros. 35. T. B. 60 et 70.

1652. — ROBERTVS DVX., légende intérieure. BNDICTV. SIT. etc., légende extérieure. Croix au centre.
 R̄. TVRONVS. CIVIS. Châtel surmonté d'une croix, bordure de lis. (de S. Pl. v, n° 2.) R̄ gros. B. 10. T. B. 15 et 20.
1653. — Dans le champ, un R couronné accosté de deux lis ; en légende, DEI. GRACIA. Bordure de lis.
 R̄. BNDICTV. SIT. etc., légende extérieure. BARRENSIS. DVX., légende intérieure. Croix pattée au centre. (Id. Pl. VI, n° 6.)
 Bill. blanc. F. 5. B. 15. T. B. 20 et 25.
1654. — ROBERTVS. DVX., légende intérieure. BNDICTV. SIT. etc., légende extérieure. Croix à long pied au centre coupant la légende intérieure.
 R̄. TVRONVS. CIVIS. Châtel couronné et bordure de lis. (de S. Pl. VI, n° 2.) Bill. gros. 15. T. B. 25.
1655. — ROBERTVS. DVX. Croix cantonnée d'une rose aux 2^e et 3^e ; en légende extérieure, BNDICTV. SIT., etc.
 R̄. Dans le champ, BARRE, entre deux lignes ; au-dessus et au-dessous, une couronne accostée de deux lis. Bordure extérieure de lis. (de S. Pl. v, n° 6.) Bill. blanc. 10.
1656. — ROBERTVS. DVX. Dans le champ, BAR.
 R̄. BARRI. DVCIS. Croix pattée. (de S. Pl. IV, n° 5.)
 Bill. denier. 4. B. 2. T. B. 3 et 4.
1657. — ROBERTVS. DVX. Dans le champ, BAR.
 R̄. MONETA. MICHAEL. Croix pattée. (de Saulcy. Pl. IV, n° 4.)
 Bill. denier. 10.

Princes croisés. Chypre (royaume). — Pierre I
 (1358 — 1369)

1658. — PIERRE PAR. LA. GRACE D'DIE ROI. Le roi couronné assis sur un trône gothique, il tient un sceptre de la main droite et soutient un globe crucigère de la gauche ; au bas du trône, un écusson où figure le lion des Lusignan.
 R̄. DE IERUSALEM. DE. CHIPRE. Croix potencée de Jérusalem, cantonnée de quatre croisillons. (Schlumberger. Pl. VI, n° 27 et suiv.) R̄ gros. 6. 8. B. 10. 12 et 15. T. B. 20 et 25.

CHARLES V, dauphin (1349 — 1364)

1659. Florin d'or. KROL. DPHS V. Grande fleur de lis florencée.
 R̄. S IOHANNES. B. Saint Jean debout nimbé, bénissant et tenant un petit sceptre. (Pl. X, n° 14.)
 OR. B. 20. T. B. 25. F. D. C. 30.
1660. Gros tournois. KROLVS. D. G. F. REG., en légende intérieure. Croix. BENEDICTV. etc., en légende extérieure.
 R̄. DALPH. VIENES. Châtel, bordure de huit lis et deux dauphins. (P. D. n° 4895, var.) R̄ 20. B. 35. T. B. 40.

1661. — PRMO. G. FRANCOR. REG. Entre un lis et un dauphin KROL.
 R̄. DALPHNS. VIENESIS. Croix fleurdelisée à pied. (P. D. Pl. CIX,
 n° 4.) Bill. petit dauphin. 3. B. 6 et 8. T. B. 10. F. D. C. 12.

CHARLES V, roi (1364 — 1380)

1662. Franc à pied. KAROLVS. DI. GR. FRACORV. REX. Le roi tenant
 une épée et la main de justice, debout sous un dais gothique.
 R̄. XPC. VINCIT. etc. Croix feuillue, cantonnée de deux lis et de
 deux couronnelles, le tout dans une rosace cantonnée de huit
 lis. (Hof. n° 2.) (Pl. X, n° 12.)

OR B. 18 et 20. T. B. 25. F. D. C. 30 et 35.

Nombreuses variétés avec KROLVS ou autres abréviations de légende, etc.

1663. Piéfort de la même pièce dorée. (Hof. n° 3.) Bill. B. 80.

1664. — La même pièce avec REX. R. l'R placé après le premier
 fuseau du dais. OR T. B. 80.

1665. — La même pièce avec REX. L. OR 60. T. B. 70.

Pièces d'or curieuses où l'on rencontre pour la première fois la lettre monétaire en place de points secrets, elles ont dû être frappées en Bretagne pendant que le duc Jean s'était enfilé en Angleterre et que le roi Charles V fit occuper la Bretagne par l'armée française. La première à Rennes, la seconde à Lamballe ou Lannion.

1666. Franc à cheval. KAROLVS. DE. GRACIA. FRANCORV. REX. Le roi
 coiffé d'un casque à couronne et vêtu d'une cotte d'armes
 fleurdelisée, sur un cheval galopant à gauche et recouvert
 d'une housse fleurdelisée.

R̄. XPC. VINCIT. etc. Croix feuillue dans une rosace fleuronée
 et cantonnée de quatre trèfles. (Hof. n° 4.) (Pl. X, n° 13.)

OR 20. B. 25. T. B. 30. F. D. C. 35 et 40.

Nombreuses variétés pour cette pièce et la suivante avec KROLVS, etc.

1667. — La même pièce avec un dauphin placé avant XPC VINCIT.
 Pièce frappée pour le Dauphiné.

OR 25 et 30. B. 35. T. B. 40 et 45. F. D. C. 60.

1668. Gros tournois. KAROLVS REX. Légende intérieure. BNDICTV. SIT.
 NOME. etc., légende extérieure. Croix dans le champ.

R̄. TVRONVS. CIVIS. Châtel tournois surmonté d'une couronne.
 Bordure de douze lis. (Hof. n° 6.) (Pl. X, n° 15.)

R̄ 3 et 4. B. 5 et 6. T. B. 8 et 10. F. D. C. 12.

1669. Blanc au lis. K couronné, accosté de deux lis. DEI. GRACIA en
 légende circulaire. Bordure de douze lis.

R̄. FRANCORV REX, en légende intérieure. BNDICTV. SIT. etc.,
 légende extérieure; dans le champ, croix. (Hof. n° 7.)
 (Pl. X, n° 16.) Bill. 0 fr. 50. 1. B. 2. T. B. 3. F. D. C. 4.

1670. Denier parisien. KAROLVS REX. Dans le champ, FRANCO.

R̄. PARISIVS CIVIS. Croix. (Hof. n° 8.) (Pl. X, n° 19.)

Bill. 1. B. 2. T. B. 3 et 4.

1671. Denier tournois. KAROLVS. REX. Croix.

- ᚠ. TVRONVS CIVIS. Châtel tournois surmonté d'un lis. (Hof. n° 9.)
Bill. 2. B. 3. T. B. 4 et 6.
1672. **Obolo tournois.** KAROLVS REX. Croix évidée.
ᚠ. OBOLVS CIVIS. Châtel tournois surmonté d'un lis. (Hof. n° 10.)
Bill. 2. B. 4.
1673. **Cadière.** KAROLVS. FRANCORV. REX. Le roi tenant un sceptre, assis de face sur un siège orné de deux dauphins.
ᚠ. DALPHS. VENENS, en légende intérieure. SIT. NOMEN. etc., légende extérieure. Croix coupant la légende intérieure. (Hof. n° 11.)
R B. 70. T. B. 100.
1674. **Gros au dauphin.** KAROLVS. REX, en légende intérieure. BNDICTV. SIT. etc., légende extérieure. Croix.
ᚠ. DALPH'S-VIENS. Dauphin. Bordure de douze lis. (Hof. 13.)
Bill. 5. B. 8. T. B. 10 et 12.
1675. — KROLVS. FRANCORV. REX. Dauphin.
ᚠ. ET. DALPH'S. VIENESIS. Croix perlée terminée par des couronnelles, cantonnée de deux lis et de deux dauphins. (Hof. n° 14.)
Bill. 4 et 5. B. 6. T. B. 8 et 10.
1676. **Petit dauphin.** KROLV. FRANCE. REX. Dauphin sous une grande couronne.
ᚠ. ET. DALPHS. VENESIS. Croix cantonnée de deux lis. (Hof. n° 15.)
Bill. B. 5 et 6. T. B. 8 et 10 F. D. C. 12.
1677. — KROL dans le champ entre une couronne et un dauphin et accosté de quatre annelets. FRANCORVM. REX, en légende circulaire.
ᚠ. ET. DALPHS. VIENESIS. Croix fleurdelisée à long pied, coupant la légende. (Hof. n° 16.)
Bill. 5. B. 6 et 8. T. B. 10. F. D. C. 12.

MONNAIES SEIGNEURIALES SOUS CHARLES V

- Bretagne (duché.) — Jean IV, 2^e partie du règne (1364 — 1399)**
- 1678: **Nantes.** IOHANNES DEI GRACIA BRITONV DVX. N. Le duc armé, brandissant une épée et tenant un écu chargé de trois mouchetures posées 2-1, courant à droite, sur un cheval caparaçonné à ses armes.
ᚠ. DEVS IN ADIVTORIVM MEVM INTENDE. Croix fleurie et feuillue. (P. D. n° 658.)
OR écu. 150. B. 200. T. B. 300.
1679. — IOAHNNES DVX BBITANIEN. Lion de Montfort debout, la queue dressée à droite, revêtu d'un manteau flottant, semé de mouchetures.
ᚠ. BNDICTV SIT. etc. Croix tréflée; au centre, un losange ayant en cœur la lettre N. (P. D. n° 680.)
Bill. blanc. 6 et 8. B. 10. T. B. 12.

1680. — Même légende. Lion de Montfort accroupi, la queue passée en sautoir, tenant à gauche une targe échancrée à sept mouchetures.
 R̄. XPC. VINCIT. XPC. REGNAT. N. Croix terminée à chaque bras par un bourrelet de trois pièces, surmonté d'un trèfle évidé placé entre deux feuilles d'acanthé. (P. D. n° 674.)
 Bill. demi-gros. 6. B. 8.
1681. — IOHANNES. BRITONV. DVX. N. Ecu triangulaire à bordure granulée, chargé de trois mouchetures, dans un cercle délié.
 R̄. SIT. etc. Croix pattée cantonnée de deux couronnes et de deux mouchetures. (P. D. n° 738.) Bill. blanc. B. 8. T. B. 12.
1682. — IOHES. DVX. BRITIE. N. Targe échancrée, chargée de six mouchetures dans un cercle ogival.
 R̄. BNDITV. SIT. etc. Croix pattée cantonnée de quatre mouchetures. (P. D. n° 683.) Bill. demi-blanc. B. 6.
1683. — IOHANNES. BRITONV. DVX. N. Sept mouchetures dans un cercle grenetis.
 R̄. SIT. etc. Croix pattée. (P. D. n° 733.) Bill. demi-blanc. 6. B. 10.
1684. — IOHANNES. DVX. N. Hermine passant à gauche, accolée d'une targe échancrée chargée de sept mouchetures posées 2. 3. 2.
 R̄. MONETA DVPLEX. Croix composée de quatre croissants formant un losange avec un point au centre, et une feuille bifurquée à chaque point de réunion. (P. D. n° 744.)
 Bill. double. 6.
1685. — IOHANNES. DVX. N. Dans le champ, trois mouchetures posées 2-1.
 R̄. MONETA. BRITANIE. Croix pattée. (P. D. n° 745.)
 Bill. noir double. 1. B. 2.
1686. — DEI GRACIA. N. Dans le champ, IOH entre deux barres; au-dessus et au-dessous, une moucheture.
 R̄. DVX. BRITANIE. Croix pattée. (P. D. n° 754.) Bill. denier. F. 2.
1687. Rennes. IOHANNES DVX BRITANIE. R. Ecu penché, semé de onze mouchetures posées 4. 3. 3. 1, timbré d'un heaume orné d'une ramure de taureau, au lion de Montfort pour cimier; le tout dans un entourage ogival.
 R̄. DEVS. IN ADIVTORIVM. MEV. INTEDE. Croix feuillue. (P. D. n° 759.)
 Bill. gros. 4. B. 8. T. B. 12.
1688. — Même légende avec BRITAE. R. Même écu avec six mouchetures.
 R̄. Même revers. (P. D. n° 766.) Bill. demi-gros. 5. B. 8.
1689. — DEI GRACIA. Dans le champ, un grand I accosté de deux mouchetures et surmonté d'une couronne perlée; cercle de

quatorze lobes séparés par des 1 et contenant chacun une moucheture.

ᚱ. BRITANORV. DVX R. 2^e légende: BNDITV. SIT. etc. Croix pattée. (P. D. n^o 792.) Bill. blanc. 15. B. 25.

1690. — IOHANNES. DVX. R. Dans le champ, trois mouchetures posées 2-1.

ᚱ. MONETA. BRITANIE. Croix pattée. (P. D. n^o 837.) Bill. noir. double. 2. B. 3.

1691. — IOHANNES DVX. R. Deux mouchetures séparées par un point.

ᚱ. BRITONV DVCIS. Croix pattée. (P. D. n^o 850.) Bill. denier. 2. B. 4.

1692. Vannes. IOHANNES DVX BRITANIE V. Ecu couché, coupant le grenetis et la légende, chargé de dix mouchetures posées 4. 3. 2. 1, timbré d'un heaume orné d'une ramure de taureau, au lion de Montfort pour cimier; le tout dans un cercle à ogives.

ᚱ. DEVS. IN. ADIVTORIVM. MEV. INTEDE. Croix feuillue et tréflée. (P. D. n^o 856.) Bill. gros. 3. T. B. 12.

1693. — IOHANNES. DEI. GRACIA. DVX. BRITANIE. Lion de Montfort accroupi, la queue passée en sautoir et terminée en trident, tenant à gauche une targe échancrée chargée de douze mouchetures posées 4. 3. 3. 2; le tout dans un cercle ogival orné d'un point à chaque angle intérieur et séparé du grenetis par un cercle délié.

ᚱ. XPC. VINCIT. etc. V. Croix terminée à chaque bras par un bourrelet de trois pièces, surmonté d'un trèfle évidé, placé entre deux feuilles d'acanthé. (P. D. n^o 865.) Bill. gros. 5. B. 8.

1694. Brest. IOHANE. DVX. BRITANIE. Dans le champ, cinq mouchetures.

ᚱ. MONETA BREST. Croix anglaise cantonnée aux 1^{er}, 2^e, 3^e et 4^e, de trois besants. (Caron, n^o 74. Pl. III, n^o 11.) Bill. gros. 10. B. 15 et 20. T. B. 25. 30 et 40. F. D. C. 50.

1695. — IOHANNES. DVX. BRITANIE. Dans le champ, sur une barre, BREST, surmonté d'un trait abréviatif curviforme accosté de deux annelets; dessous, cinq mouchetures.

ᚱ. MONFORT. BRITANIE. Croix anglaise cantonnée aux 1^{er} et 4^e d'une moucheture et aux 2^e et 3^e de trois besants. (Caron, n^o 69. Pl. III, n^o 9.) Bill. gros. 10 B. 20. T. B. 30. 40 et 50.

Ces deux pièces sont les seules monnaies de l'atelier de Brest et elles ne sont découvertes que depuis quelques années.

1696. Dinan. IOHANNES. DVX. D. Croix à queue.

ᚱ. MONETA. BRITANIE. Ecu triangulaire, chargé de six mouchetures posées 3. 2. 1. (P. D. n^o 654.) Bill. noir. denier. 2. B. 4.

1697. — IOHANNES. D. Dans le champ: DVX entre deux mouchetures.

ᚱ. BRITANNIE. Croix pattée. Bill. noir. denier. 3. B. 4.

1696. **Sans nom de ville.** IOHAS. DVX. BRI. Croix anglaise, cantonnée d'une moucheture au 2^e et de trois points en triangle aux 1^{er}, 3^e et 4^e.
 R. COMES. RICHEMOT. Dans le champ, sept mouchetures posées 2. 3. 2. (P. D. n° 924, var.) Bill. demi-gros. 1 et 2. B. 3. T. B. 4.
1699. — IOHANNES. DVX. BRITANIE. Ecu ovale, échancré, chargé de six mouchetures posées 3. 2. 1, dans un cercle ogival de quatorze pièces.
 R. BNDICTV. SIT NOME. DNI. NR. Croix pattée, cantonnée de quatre mouchetures. (P. D. n° 928.) Bill. blanc. 3. B. 5. T. B. 6.
1700. — IOHANNES. BRITONV. DVX. Ecu triangulaire à bordure granulée chargé de trois mouchetures.
 R. SIT NOME. DNI. BENEDITV. Croix pattée cantonnée de deux couronnes et de deux mouchetures. (P. D. n° 940, var.)
 Bill. demi-blanc. 3. B. 5.
1701. — IOHANNES. DVX. Dans le champ, une moucheture.
 R. BRITANNIE. Croix anglaise cantonnée aux 1^{er} et 4^e d'une moucheture et aux 2^e et 3^e de trois besants. (Caron, n° 82. Pl. III, n° 17.)
 Bill. double. 12.
- Aquitaine (duché). — Richard II (1377 — 1399)**
1702. RICARD. DI. GRA. ANGLE. FRANC. DNS. REX. AQIT. Le prince debout et de face dans un navire, il est couronné et porte de la main droite une épée et de la gauche un bouclier de France et d'Angleterre.
 R. IHE. AVTEM. etc., etc. Croix feuillue et cantonnée de quatre léopards couronnés; au cœur, la lettre R. (Caron, Pl. XI, n° 11.)
 OR noble. B. 50. T. B. 60 et 70.
1703. Bordeaux. RICARD'. D. GRA. AGLE. FRACIE. D. AQIT. Buste couronné, de face, et tenant une épée à l'épaule.
 R. AVXILIVM. MEVM. A. DOMINO. B. Croix feuillue, cantonnée de deux lis et de deux léopards. (P. D. n° 3098.)
 OR hardi. F. 200. B. 400. T. B. 500.
1704. — RICARD' RX. AGLE. Buste de face couronné et tenant une épée.
 R. FRACIE DNS AGITANE. Croix double coupant la légende cantonnée de deux lis et de deux léopards. (P. D. n° 3105.)
 Bill. hardi. 6. B. 8. T. B. 15.
- Avignon (comtat Venaissin). — Grégoire XI (1370 — 1378)**
1705. — GREGORV. PP. VNDEC'. Le pape assis sur deux lions.
 R. SANCTVS. PETRVS. séparés par deux clefs en sautoir. Dans le champ, deux clefs en sautoir liées. (P. D. n° 4183.)
 R carlin. 10. B. 15. T. B. 25 et 30.

1706. — Doubles clefs en sautoir. GREGORVS. VNDEC. Dans le champ, PP sous une tiare.
 R̄. SANCTVS. PETRVS. Croix cantonnée de deux mitres et de deux clefs en sautoir. (P. D. n° 4180.) R̄ B. 15.

Siège vacant

1707. SEDE VACANTE. Mitre.
 R̄. SANCTVS. PETRVS. Croix cantonnée de deux mitres et de deux clefs en sautoir. (P. D. n° 4189.) R̄ B. 15.

Clément VII (1378 — 1394)

1708. CLEMENS. PP. SEPTIMS. Mitre accostée de deux clefs en sautoir.
 R̄. SANCTVS. PETRVS. ET. PAVLVS. Deux clefs en sautoir liées. (P. D. n° 4207.) OR séquin. 150. T. B. 200.
1709. — CLEMENS. PP. SETMVS. (MV liés). Le pape assis.
 R̄. SANCTVS. PETRVS. entre des clefs en sautoir. Dans le champ, deux clefs en sautoir avec un écusson au-dessus des clefs. (P. D. n° 4199.) R̄ carlin. 10. B. 15. T. B. 20 et 25.
1710. — CLEMENS PP. SEPTIMVS. Le pape assis.
 R̄. SANCTVS PETRVS ET PAVLVS. Deux clefs en sautoir, liées. (P. D. n° 4201.) R̄ carlin. B. 10.

Lyon (archevêché). — *Charles d'Alençon* (1365 — 1375)

1711. PRIMA. SEDES. Dans le champ, K accosté de deux-lis. Bordure de lis, dont les trois supérieurs sont remplacés par une mitre, un soleil et un croissant.
 R̄. LIS. GALLIARVM. Croix. 2° légende : ARCHIEPISCOVVS ET COMES LVGDVNENSIS. (P. D. n° 5066.) Bill. blanc. B. 25 et 30.

Cambrai (évêché). — *Robert II de Genève* (1368 — 1372)

1712. ROBERTVS. DEI. GRA. EPS. ET. COMES. CAMERAC. Cavalier courant à gauche.
 R̄. XPC. VINCIT. XPC. etc. Croix feuillue dans un cercle à quatre lobes. (C. Robert. Pl. XV, n° 2.)
 OR franc à cheval. 80. B. 100.
1713. — ROBERTVS. DI. GR. CO. CAMERAC EX. Figure debout de face sous un dais gothique, tenant un sceptre et une épée.
 R̄. XPC. VINCIT. XPC. etc. Croix feuillue cantonnée de deux couronnes et de deux lis. Le tout dans un cercle à quatre lobes et à angles. (Id. Pl. XV, n° 1.)
 OR franc à pied. 80. B. 100. T. B. 150.
1714. — ROBERTVS. EPS. COMES. Dans le champ, CAMEDRC en deux lignes.
 R̄. MONETA. DVPLEX. Croix pattée cantonnée de deux annelets. (Id. Pl. XV, n° 6.)
 Bill. double. B. 6.

Elincourt (comté). — *Walerand III* (1371 — 1415)

1715. VVALERANDVS. DEI. GRA. COM. DE. LINEIO. Lion assis.
 r̄. MONETA D ELINCORT. Croix coupant les deux légendes.
 2^e légende: BENEDICT, etc. (P. D. n° 6878.) Bill. demi-gros. B. 15.

Saint-Pol (comté). — *Walerand de Luxembourg* (1371 — 1415)

1716. WAL. RANVS. COMS. Croix. 2^e légende, BNDICTV. SIT. etc.
 r̄. TYRONVS. CIVIS. Châtel tournois surmonté d'une croix.
 Bordure de lis. (P. D. n° 6853.) R̄ gros. B. 15.

Ligny (comté). — *Walerand III* (1371 — 1415)

1717. Dans le champ, v entre deux lis et sous une couronne;
 légende, DEI. GRACIA. Bordure de lis.
 r̄. Trèfle. LINEIOS. COMES, légende intérieure. BNDICTV. SIT.,
 etc., légende extérieure. Dans le champ, croix pattée. (P. D.
 n° 6898.) Bill. gros. 12. T. B. 25.

Seraim (seigneurie). — *Walerand III* (1371 — 1415)

1718. WALLERANDVS, légende intérieure. BNDICT., etc., légende
 extérieure. Dans le champ, croix coupant la légende intérieure.
 r̄. MONETA. SEREN. Lion debout. (P. D. n° 6909.)
 Bill. gros. B. 12.

1719. — GVALER' DE. LVSENB. Buste couronné de face.
 r̄. MONETA. SERENE. Croix coupant la légende et cantonnée
 de douze besants. (P. D. n° 6907.) R̄ esterling. 4. B. 10.

1720. — G. DOMINVS. DE. LINI. Tête de face.
 r̄. Même revers. (P. D. n° 6917.) R̄ esterling. 6. T. B. 15.

Metz (évêché). — *Théodoric V de Boppard* (1365 — 1384)

1721. THEO. EPS. METE. L'évêque debout de face, bénissant et tenant
 une crosse.
 r̄. BNDICTV. SIT., etc., en légende extérieur. GROSVS. METES,
 en légende intérieure. Au centre, une croix pattée coupant la
 seconde légende. (de Saulcy, n° 72.) (Pl. xxv, n° 105.)
 R̄ gros. 2. B. 3. T. B. 4. F. D. C. 5.

1722. — THE. EPS. ME. Evêque de face à mi-corps, bénissant et
 tenant une crosse.
 r̄. MONETA. METENS. Croix coupant la légende. (Id. n° 73.)
 R̄ tiers de gros. B. 4. T. B. 8 et 10. F. D. C. 12.

1723. — THE. EPS. Buste de face de l'évêque mitré.
 r̄. MONETA. METEN. Croix. (Id. n° 74.)
 R̄ sixième de gros. T. B. 12.

1724. — THEODOR. EPS. Dans le champ, M.
 r̄. MONETA. ME. Croix coupant la légende. (Id. n° 75.)
 Bill. angevine. B. 3 et 4.

Metz (cité)

1725. s. STEPHANVS. Buste de face de saint Étienne, le buste coupe la légende.
 ᚾ. MONE. METENSIS. Croix pattée. (de S. Pl. III, n° 1.)
 ᚱ double denier. 1. B. 2. T. B. 3.
1726. — s. STEPHANVS. Saint Étienne nimbé, à genoux, à gauche.
 ᚾ. MONETA. METEN'. Croix cantonnée de quatre étoiles. (Id. Pl. III, n° 3.)
 ᚱ demi-bugne. 2. B. 3.
1727. — QVARTVS. DENAR. Dans le champ, m gothique.
 ᚾ. MONETA. ME. Croix coupant la légende. (Id. Pl. III, n° 4.)
 Bill. angevine ou quart de denier. 1. B. 2.

Princes croisés. Chypre (royaume). —*Pierre II (1369 — 1382)*

1728. PIERE. PAR. LA. GRACE. DE. DIEI. ROI. Le roi couronné assis sur un trône gothique, il tient un sceptre de la main droite et un globe crucigère de la gauche; au bas du trône, un écusson au lion de Lusignan.
 ᚾ. DE. IERV. SALEM. E. DE. CHIPRE. Croix potencée de Jérusalem cantonnée de quatre croisillons et portant au centre un carré évidé. (Schl. Pl. VII, nos 4 et 5.)
 ᚱ gros. 8 et 10. B. 12 et 15. T. B. 20 et 25.
1729. — PIERE. ROI. DE. GERVA. Même type du roi assis.
 ᚾ. IERUSALEM. E. D. CHIPR'. Croix de Jérusalem cantonnée de quatre croisillons. (Schl. Pl. VII, n° 5.)
 ᚱ gros. 12.

CHARLES VI, roi (1380 — 1422)

1730. Royal d'or. Type des royaux de Charles V. Une petite croix posée sous la main du roi qui tient le glaive. Classement de feu M. de Saulcy.
 OR B. 30. T. B. 35 et 40.
1731. Ecu d'or. KAROLVS DEI GRACIA FRANCORVM REX. Ecu de France aux trois lis surmonté d'une couronne.
 ᚾ. XPC. VINCIT. XPC. etc. Croix arquée, évidée et fleurdelisée dans une rosace fleurdelisée, cantonnée de quatre couronnelles. (Hof. n° 1.) (Pl. XI, n° 3.) OR B. 18. T. B. 20. F. D. C. 25.
1732. Agnel d'or. AGN. DEI. QVI. TOLL. PECAT. MVDI. MIS NOBIS. Agneau pascal devant un pennon à croix fleurdelisée; dessous, K. F. RX; le tout entouré d'une rosace.
 ᚾ. XPC., etc. Croix feuillue cantonnée de quatre lis dans une rosace cantonnée de huit lis. (Hof. n° 3.) (Pl. XI, n° 4.)
 OR B. 12 et 15. T. B. 20.
1733. Demi-heaume d'or. KAROLVS. DEI. GRACIA. FRANCORVM. REX. Ecu de France, timbré d'un heaume couronné, cimé d'une fleur de lis et orné de lambrequins dans une rosace.

- ᚠ. XPC. etc. Même croix. (Hof. n° 6.) (Pl. XI, n° 2.)
OR. 100. B. 200 et 250. T. B. 300. 400 et 450.
1734. **Salut d'or.** KAROLVS. DEI. GRACIA. FRANCORVM. REX. Ecu de France, accosté de la Vierge et de l'Ange tenant une banderoles sur laquelle est le mot AVE; au-dessus, nimbe rayonnant.
ᚠ. XPC. etc. Croix à long pied accostée de deux lis; au-dessous, K; le tout dans une rosace fleurdelisée. (Hof. n° 7.) (Pl. XI, n° 6.) OR B. 700. T. B. 800.
1735. **Gros dit Grossu.** Croix. KL. DI. G. FRANCORV. REX, en légende intérieure. SIT. NOMEN. DOMINI. BENEDICTVM, en légende extérieure. Dans le champ, croix.
ᚠ. GROSVS. TVRONVS. Trois lis sous une couronne. Bordure de onze lis et d'une croisette. (Hof. n° 11.) (Pl. XI, n° 7.)
Bill. B. 3 et 4. T. B. 5 et 6. F. D. C. 8.
1736. **Gros tournois.** Mêmes légende et type; un lis au lieu de la croix pour différent. (Hof. n° 14.) Bill. 3. B. 6. T. B. 10.
1737. **Gros aux lis.** KAROLVS. FRANCORVN. REX. Trois lis.
ᚠ. SIT. etc. Croix fleurdelisée. (Hof. n° 15.) (Pl. XI, n° 9.)
R 2. B. 3. T. B. 4. F. D. C. 5 et 6.
1738. **Gros dit Florette.** Même légende. Trois lis sous une couronne.
ᚠ. SIT. etc. Croix fleurdelisée, cantonnée de deux couronnes. (Hof. n° 17.) (Pl. XI, n° 8.) Bill. B. 1 et 2. T. B. 3.
1739. — Piéfort de la même pièce. (Hof. n° 18.) Bill. 20.
1740. — La même pièce; la croix qui figure en tête de la légende est pattée en haut et en bas. Pièce frappée pour Isabeau.
Bill. B. 1 et 2. T. B. 3.
1741. — Autre variété. Un anneau placé au-dessous de la croix. Pièce frappée par le dauphin Charles. Bill. B. 1 et 2. T. B. 3.
1742. — Autre variété. Un lis remplace la croix. Frappée pour Charles VII, roi de Bourges. Bill. 2. B. 3. T. B. 4.
1743. **Blanc dit Guénar.** Même légende. Ecu de France non couronné.
ᚠ. SIT. etc. Croix cantonnée de deux couronnes et de deux lis. (Hof. n° 22.) (Pl. XI, n° 10.) Bill. 0 fr. 50. B. 1. T. B. 2.
1744. — La même pièce avec l'o rond, Bill. 0 fr. 50. B. 1. T. B. 2.
1745. — La même pièce, un anneau placé sous la croix en tête de la légende. Pièce frappée pour le dauphin Charles.
Bill. 0 fr. 50. B. 1. T. B. 2. F. D. C. 3.
1746. — La même pièce pour le dauphin; la croix cantonnée de deux dauphins et de deux lis. (Hof. n° 23.) Bill. 15. T. B. 25.
1747. **Demi-guénar à l'o long.** KAROLVS. FRANCORVM. RE. Même écu de France.

- ᚠ. SIT. etc. Croix cantonnée d'une couronne et d'un lis. (Hof. n° 26.) (Pl. XI, n° 11.) Bill. 0 fr. 50 B. 1 et 2. T. B. 3.
1748. — La même pièce avec l'o rond.
Bill. 0 fr. 50. B. 1 et 2. T. B. 3.
1749. Double tournois. KAROLVS. FRANCOV. REX. Trois lis.
ᚠ. MONETA DVPLEX. Croix fleurdelisée coupant la légende.
(Hof. n° 31.) (Pl. XI, n° 14.) Bill. 1. B. 2. T. B. 3.
1750. Double tournois dit Niquet. Même légende. Lis sous une couronne.
ᚠ. DVPLEX. TVRONS. FRACIE. Croix. (Hof. n° 34.) (Pl. XI, n° 12.)
Bill. 0 fr. 50 et 1. B. 2. T. B. 3.
1751. Denier tournois. KAROLVS REX. Deux lis.
ᚠ. TVRONVS CIVIS. Croix. (Hof. n° 38.) (Pl. XI, n° 15.)
Bill. 0 fr. 50. B. 1. T. B. 2.
1752. Petit parisien. KAROLVS REX. Dans le champ, FRAN sous une couronne.
ᚠ. PARISIVS CIVIS. Croix florencée. (Hof. n° 40.) (Pl. X, n° 17.)
Bill. 1. B. 2. T. B. 3.
1753. Obole ou Maille. KAROLVS. REX. Fleur de lis.
ᚠ. OBOLVS CIVIS. Croix. (Hof. n° 41.) (Pl. XI, n° 16.)
Bill. 1. B. 2. T. B. 3.
1754. Denier dentelé. KAROLVS. FRAN. REX. Croix coupant la légende.
ᚠ. DALPHS. VIENESIS. Dauphin dans une rosace. (Hof. n° 47.)
Bill. 2. B. 3 et 4.
1755. Patard. KAROLVS. FRAN. REX. Croix cantonnée de deux lis et de deux dauphins.
ᚠ. DALPHS. VIENESIS. Dauphin couronné. (Hof. n° 48.)
Bill. 2. B. 3.
1756. Gênes. Patacchina. R. REX. F. D. JANVE. V. Ecu de France-Gênes, B sous le portail.
ᚠ. CONRADVS. RE. R. G. Croix. (Hof. n° 54.)
R B. 5 et 6. T. B. 8 et 10.
1757. — Variété avec IANVE sans le B.
ᚠ. La croix avec RE. V. R. (Hof. n° 53, var.)
R B. 5 et 6. T. B. 8 et 10.
1758. Savone. Petit denier. Lis. CIVITATIS SAONE. Aigle couronné.
ᚠ. Lis. COMVNIS. SAONE. Croix cantonnée d'un lis. (Hof. n° 60.)
Bill. B. 30. T. B. 40.

Les n° 1750, 1753 et 1764, ont été frappés pendant la démente du roi, par Jean de France duc de Berry.

Les n° 1745, 1755 et 1765, pour la reine Isabeau de Bavière.

Les n° 1756, 1757 et 1760, pour le dauphin Charles, depuis Charles VII.

LOUIS, fils aîné de France, dauphin viennois (1409 — 1415)

1759. LVDO. PRMO G. FRAN (A et N liés) REGS. Croix.
 R̄. DALPHS. VIENENSIS. Ecusson en losange, écartelé aux 1^{er} et 4^e d'un lis, aux 2^e et 3^e d'un dauphin. (P. D. n° 4934.)
 Bill. 20. B. 25. T. B. 30.

MONNAIES SEIGNEURIALES SOUS CHARLES VI

Bretagne (duché). — Jean V (1399 — 1442)

1760. Vannes. IOHANES DEI GRA BRITONV DVX. V. Le duc, couronné et armé, la visière baissée, brandissant une épée et tenant un écu chargé de deux mouchetures posées en fasce, courant à droite sur un cheval caparaçonné à ses armes.
 R̄. DEVS IN ADIVTORIV MEV INTENDE. Croix fleurie et feuillue, cantonnée de quartefeilles, dans un double cercle ogival de quatre pièces accompagné d'une moucheture à chaque angle rentrant. (P. D. n° 1119.) OR écu. B. 150.
1761. Dinan. IOHANNES. BRITONV. DVX. D. Neuf mouchetures posées 1. 2. 3. 2. 1, séparées du grenetis par un cercle délié.
 R̄. SIT. NOME. DNI BENEDICTV. Croix pattée. (P. D. n° 947.)
 Bill. blanc. 1. B. 2. T. B. 3.
1762. — IOHANNES. BRITONV. DVX. D. Quatre mouchetures posées 1. 2. 1, dans un double entourage ogival de six pièces.
 R̄. SIT. etc. Croix pattée. (P. D. n° 948.) Bill. blanc. 1. B. 2.
1763. — IOHANNES. BRITONV. DVX. D. Targe échancrée à gauche chargée de huit mouchetures.
 R̄. SIT. etc.. Croix pattée et échancrée. (P. D. n° 950.)
 Bill. blanc. 1. B. 2. T. B. 3.
1764. Nantes. IOHANNE BRITONV DVX N. Trois mouchetures posées 2-1, sous une couronne ; un anneau dans la couronne.
 R̄. SIT. etc. Croix terminée à chaque bras par un bourrelet surmonté d'un trèfle entre deux feuilles. (P. D. n° 984.)
 Bill. grand blanc. 2 et 3. B. 5. T. B. 8.
1765. — Type du n° 1760 avec DVX. N. (P. D. n° 985.)
 Bill. blanc. 1. B. 2. T. B. 3.
1766. — Type du n° 1761 avec DVX. N. dans un entourage à quatre lobes. (P. D. n° 1017.) Bill. demi-blanc. 1. B. 2. T. B. 4.
1767. — IOHANNES BRITONV DVX N. Targe échancrée à cinq mouchetures.

- ᚠ. SIT. etc. Petite croix pattée et échancrée. (P. D. n° 1036.)
Bill. demi-blanc. 2 et 3.
1768. — IOHANNES. B. DVX. N. Hermine enchainée, passant à gauche, surmontée d'une moucheture.
ᚠ. MONETA. BRITANIE. Croix pattée et échancrée, cantonnée d'une moucheture aux 1^{re} et 4^e. (P. D. n° 1040.)
Bill. double. F. 2. T. B. 10.
1769. — IOHANNES. DVX. N. Trois mouchetures dans un entourage trifolié.
ᚠ. MONETA. BRITANIE. Croix pattée. (P. D. n° 1048.)
Bill. double. F. 2. B. 5.
1770. Rennes. IOHANNES. BRITONV. DVX. R. Trois mouchetures posées 2-1, dans un cercle délié.
ᚠ. SIT. etc. Croix terminée à chaque bras par un bourrelet surmonté d'un trèfle entre deux feuilles. (P. D. n° 1059.)
Bill. gros. F. 4. B. 12.
1771. — Type du n° 1761 avec DVX R. (P. D. n° 1087.)
Bill. blanc. 1. B. 2.
1772. Vannes. Type du n° 1760 avec DVX. V. (P. D. n° 1126.)
Bill. blanc. 1. B. 2. T. B. 3.
1773. — Type du n° 1761 avec DVX. V. (P. D. n° 1130.)
Bill. blanc. 1. B. 2. T. B. 3.
1774. — Type du n° 1747 avec DVX. V. (P. D. n° 1144.) Bill. double. 4.
1775. Type du n° 1762 avec une moucheture pour différent, atelier inconnu. (P. D. n° 1163.)
Bill. blanc. F. 2.
- Aquitaine (duché). — Henri IV (1399 — 1413)**
1776. HENRIC. DI. GRA. REX. ANGL. I. FRAC. DNS. HIB. I. AQ. Le prince debout et de face dans un navire, il est couronné et porte de la main droite une épée et de la gauche un bouclier de France et Angleterre.
ᚠ. IHE. AVTEM. etc. Croix feuilluc et fleurdelisée cantonnée de quatre léopards couronnés; au cœur, la lettre H. Le tout dans un contour à huit lobes.
OR noble. B. 40.
1777. — DNS. AGI. FRA. CIE. Croix coupant la légende et cantonnée de deux léopards et de deux fleurs de lis.
ᚠ. Même type qu'à l'avvers. \mathcal{R} esterling. 12. T. B. 25.
1778. — ENRIC' R ANGLIE. Buste de face couronné tenant une épée.
ᚠ. FRACIE. DNS. AQI. Croix coupant la légende, cantonnée de deux léopards et de deux lis. (P. D. n° 3119.) \mathcal{R} hardi. 2. B. 3.
1779. — ENRICVS REX ANGLE. Champ mi-parti France et Angleterre à quatre quartiers.
ᚠ. DOMINVS. AQITANIE. Croix. (P. D. n° 3127.) Bill. denier. 3.

Roussillon (comté). — *Alphonse V d'Aragon* (1416 — 1458)

1780. ALFONS'. DI. GRA. REX. ARA. Buste jeune couronné, à gauche.
 R̄. COMS BARKNONA ROCIL. Grande croix coupant la légende, cantonnée de deux larges annelets aux 1^{er} et 4^e et de trois besants aux 2^e et 3^e. (P. D. n° 3548.)
 R̄ gros ou réal. B. 10. T. B. 20.

Provence (comté). — *Louis I* (1382 — 1384)

1781. LVDOVICVS. DVX. KALABRI. AND. Figure debout, dans un champ semé de lis.
 R̄. XPS. VINCIT, etc. Croix fleuronée, cantonnée de deux couronnes et de deux lis. (P. D. n° 4047.)
 OR franc à pied. 25. B. 30. T. B. 35 et 40.

Plusieurs variétés.

1782. — LVDOV. D. GRA. IHR. E. SICIL. REX. Armes de Jérusalem et d'Anjou.
 R̄. Type de saint Jean-Baptiste. Lis sous un lambel pour différent. (P. D. n° 4050.) OR florin. B. 30. T. B. 35 et 40.

1783. — LVDOV. IHR. ET. SICIL. REX. Grande couronne, ayant au-dessous un lambel à deux lis.
 R̄. COMES. PVICE. ET. FORCAL (A et L liés). Armes d'Anjou et de Jérusalem. (P. D. n° 4052.)
 R̄ sol couronnat. 3. B. 4 et 5. T. B. 6 et 8.

1784. — LVD HER SIL REX (H et E liés). Croix fleurdelisée, coupant la légende, cantonnée d'un lis aux 2^e et 3^e.
 R̄. DEN. DVPLEX. Dans le champ, PV-IE en deux lignes; au-dessus, une couronne. (P. D. n° 4057.)
 Bill. double. B. 6. T. B. 10 et 12.

1785. LVDOV. IHR. ET. SICIL. Couronne; dessous, REX.
 R̄. COMES. PVICE. ET. FORCA. Croix cantonnée de quatre lis. (P. D. n° 4055.)
 R̄ petit sol couronnat. 6. T. B. 10 et 12.
 Plusieurs variétés.

Louis II (1384 — 1417)

1786. LVDOVICVS. DEI. GRA. IHLM. Z. SICIL. REX. Écusson couronné à trois lis avec lambel.
 R̄. XPS. REX. VEIT. IN. PACE. DEVS. HO. FAC. EST. Croix fleurdelisée et fleuronée, dans un contour à quatre lobes avec un lis à chaque angle saillant intérieur, et une couronne dans chaque angle saillant extérieur. (P. D. n° 4044.)
 OR écu. 70. B. 80. T. B. 100.

Avignon (comtat Venaissin). — *Boniface IX* (1389 — 1404)

1787. BONIFACI. PP. NONVS. Le pape assis entre deux lions.
 R̄. SANCTVS. PETRVS. Deux clefs en sautoir liées.
 R̄ carlin. B. 25.

Grégoire XII (1406 — 1409)

1788. GREGORIVS. PP. XII. Le pape assis entre deux lions.
 R̄. SANCTVS. PETRVS. Deux clefs entre les deux mots. Dans le champ, deux clefs en sautoir liées. (P. D. n° 4222.)
 R̄ Jules. T. B. 30.

Jean XXIII (1410 — 1415)

1789. IOHES. Deux clefs en sautoir. VICESIMVS. III. Mitre; au-dessous, PP.
 R̄. SANCTVS. PETRVS. Grande croix cantonnée de deux mitres et de deux clefs en sautoir. (P. D. n° 4234.) R̄ B. 10.

Martin V (1417 — 1431)

1790. MARTINVS. P. P. QVINTVS. Le pape assis sur deux lions.
 R̄. SANTVS. PETRVS. ET. PAVLVS. Deux clefs en sautoir et liées; au-dessus, une colonne antique (armes parlantes de la famille Colonna). (P. D. n° 4240.)
 R̄ carlin. 10. B. 12 et 15. T. B. 20.
1791. — Deux clefs en sautoir. MARTINVS. PP. V. Tiare; au-dessous, colonne antique entre deux P.
 R̄. SANCTVS. PETRVS. Croix cantonnée de deux mitres et de deux clefs en sautoir. R̄ 6 et 8. B. 10 et 12.

Orange (principauté). — *Maison de Chalon. Jean I^{er} de Chalon (1393 — 1418)*

1792. IOHS. DE. CABIL. Cornet dans le champ.
 R̄. DEI. GRA. PR. Croix. (P. D. n° 4541.) Bill. petit denier. 4.

Dauphiné. Valence (évêques). — *Amédée II (1385 — 1388)*

1793. A. DE. SALVC. ADMISTRATOR. Aigle éployé, ayant en cœur l'écusson de Savoie.
 R̄. BECAR. Z. COMITAT. D. VALEN. EDN. Ecusson entre trois croissettes. (P. D. n° 4722.) Bill. 20. T. B. 40.

Flandre (comté). — *Philippe le Hardi et Jeanne, duchesse de Brabant (1384 — 1389). Monnaie de convention*

1794. PHS. DVX. BORG. Z. COM. FLAND. IOH. DVC. BRAB. Ecussons de Bourgogne et du Brabant juxtaposés; au-dessus, chapel de roses entre deux roses; au-dessous, une rose.
 R̄. MONETA. NOVA. FLANDRIE. ET. BRABANTIE. Ecusson au lion, sur une croix dont chaque branche se termine par une fleur entre deux têtes de dragon. (Deschamps de Pas. Pl. VI, n° 3.) R̄ gros. B. 5. T. B. 10.

Philippe le Hardi (1384 — 1404)

1795. PHILIPPVS. DEI. GRA. COM'. Z. DNS. FLAND'. Le roi assis sur un trône gothique, glaive nu dans la main droite, de la gauche il tient l'écu au lion.

- ᚠ. XPC. VINCIT. etc. Croix fleuronnée dans un cerole à quatre lobes, orné extérieurement de quatre rosettes. (Id. Pl. VI, n° 5.)
OR chaise ou réal d'or. F. 60. T. B. 90 et 100.
1796. — PHILIPP.' DEI. G. BVRG. Z. COM. FLAND'. Deux écus inclinés; celui de droite est de Bourgogne surmonté d'un heaume, ayant pour cimier une fleur de lis; celui de gauche de Flandre, ayant un lion pour cimier.
ᚠ. SIT. NOMEN. etc., (les mots séparés par des rosettes). Croix fleuronnée dans un entourage quadrilobe. (Id. Pl. VII, n° 8.)
OR double heaume. T. B. 225. F. D. C. 300.
1797. — PHILIPPVS. DEI. GRA. DVX. BVRG. Z. COM' FLAND'. Un ange tenant dans la main droite l'écu de Bourgogne et dans la main gauche celui de Flandre.
ᚠ. BENEDICTVS. QVI. VENIT. IN. NOMINE. DOMINI. Croix ornée, cantonnée de quatre lions dans un entourage de quatre demi-cercles. (Id. Pl. VII, n° 11.) OR ange. T. B. 350. F. D. C. 450.
1798. — PHILIPP. DEI. GRA. DVX. BVRG. Z. COM. FLAND. Deux écus juxtaposés, l'un de Bourgogne et l'autre de Flandre, surmontés du mot: FLADRES.
ᚠ. MONETA. DE. FLANDRIA, légende intérieure. SIT. NOMEN. DOMINI, etc., légende extérieure. Croix pattée. (Id. Pl. VII, n° 9.)
R double gros. F. 3. B. 6. T. B. 10.
1799. — Même légende. Aigle de face tenant dans ses serres deux écus inclinés, celui de Bourgogne et celui de Flandre.
ᚠ. Même légende. Croix coupant les deux légendes. (Id. Pl. VII, n° 13.) R double gros. T. B. 20.
1800. — Même légende avec DX. Lion assis portant au col une mante aux armes de Bourgogne.
ᚠ. SIT. etc. Ecu de Bourgogne partagé par une croix coupant la légende. (Id. Pl. VIII, n° 18.)
R double gros. 2. B. 4. T. B. 6 et 8.
1801. — PHILIPP. DEI. G. D. BVRG. Z. COM. FLAND, lion assis la queue recourbée portant au col une mante ou volet aux armes de Bourgogne.
ᚠ. SIT. NOME., etc. Écu de Bourgogne traversé par une croix coupant la légende. (Id. Pl. VIII, n° 19.)
R gros. 2. B. 3 et 4. T. B. 6.
1802. — Mêmes légendes et types. (Id. n° 20.)
R demi-gros. 3. B. 6. T. B. 8.
1803. — PHILIPP. DVX. BVRG. Ecu de Bourgogne.
ᚠ. MONETA. FLANDRES. Croix pattée. (Id. Pl. VIII, n° 21.)
Bill. denier noir. 0 fr. 50. B. 1. T. B. 2 et 3.
Jean Sans Peur (1405 — 1419)
1804. — IOHS. DVX. BVRG. L. COMES FLANDRIE. Ecu de Bourgogne

et de Flandre surmontés d'un heaume ayant pour cimier une fleur de lis.

ᚠ. MONETA. NOVA. COMETIS. FLANDRIE. Croix cantonnée de deux lis et de deux lions. (Id. Pl. x, n° 26.)

℞ double gros. 3. B. 6. T. B. 10.

1805. — La même pièce. (Id. Pl. x, n° 27.) ℞ gros. 3. B. 4 et 5.

1806. — Même légende. Lion debout caché en partie par un écu de Bourgogne.

ᚠ. Même légende coupant la légende et cantonnée des lettres F. L. A. D'. (Id. Pl. xi, n° 31.) ℞ double gros. 3. B. 6.

1807. — Même légende. Lion debout portant un écu à cinq quarts.

ᚠ. Même revers. (Id. Pl. xi, n° 32.)

℞ gros ou kromsteert. B. 12.

1808. — IOHS. DVX. BVVG. Z. COM. FLAND. Ecu de Bourgogne. Flandre et Flandre juxtaposés, surmontés d'un heaume ayant pour cimier un lis.

ᚠ. MONETA. NOVA. COMETIS. FLAND. Croix pattée cantonnée de deux lis et de deux lions. (Id. Pl. x, n° 28.)

℞ demi-gros. 1. B. 12.

1809. — Même légende sans z. Ecu de Bourgogne. Flandre incliné surmonté d'un heaume ayant pour cimier un lis.

ᚠ. MONETA. NOVA. FLANDRIE. Même croix coupant la légende. (Id. Pl. x, n° 29.)

℞ quart de gros. B. 6 et 8. T. B. 12.

1810. — IOHS. D. B. Z. COM. FLAND. Ecu à cinq quarts.

ᚠ. MONETA. COM. FLAND. Croix cantonnée des lettres F. L. A. D. (Id. Pl. xi, n° 33.)

Bill. quart de gros. 3. B. 5. T. B. 8.

1811. — IOHS. D. B. COM. FLAND. Ecu de Bourgogne.

ᚠ. MONETA. FLANDRIE. Croix cantonnée au 2° d'un lis et au 3° d'un lion. (Id. Pl. viii, n° 8, supp. n° 2.)

Bill. double mite. 1. B. 2. T. B. 3.

Bourgogne (duché). — *Jean-sans-Peur* (1404 — 1419)

1812. IOHANES. DVX. BVVGVNDIE. Ecu écartelé de Bourgogne ancien et de Bourgogne moderne.

ᚠ. SIT., etc. Croix cantonnée de deux lis et de deux lions. (P. D. n° 5723.)

Bill. blanc. 0 fr. 50. B. 1. T. B. 2. F. D. C. 3.

Calais. — *Henri V* (1413 — 1422)

1813. HENRIC. DI'. GRA. REX. ANGL. FRANC. Buste couronné de face, ayant un anneau au-dessus de chaque épau, le tout dans un cercle bilobé.

ᚠ. POSVI. DEVM. ADIVTORE. MEVM, légende extérieure. VILLA. CALISIE, légende intérieure. Croix coupant les deux légendes et cantonnée de douze besants. (P. D. n° 6653.)

℞ gros. 3 et 4. B. 5 et 6. T. B. 8 et 10. F. D. C. 15.

1814. — Même légende avec ANGLIE. Z. FR. Même buste.
 Ṛ. Même revers avec M au lieu de MEVM. (P. D. n° 6658.)
 Ṛ demi-gros. 3. B. 4 et 5. T. B. 6. 8 et 10. F. D. C. 15.
1815. — HENRICVS. REX. ANGLIE. Buste de face, dans un cercle simple, deux annelets de chaque côté des épaules.
 Ṛ. VILLA. CALIS. Croix coupant la légende, cantonnée de douze besants. (P. D. n° 6660.)
 Ṛ esterling. 8 et 10. B. 15. T. B. 20.
1816. — Mêmes légendes et types. (P. D. n° 6661.)
 Ṛ demi-esterling. F. 10. T. B. 20 et 30.

Hainault (comté). — Albert de Bavière (1389 — 1404)

1718. DVX. ALBERTVS. DEI. GRA'. COMES. HANONIÉ. Ecu couronné de Bavière et de Hainault.
 Ṛ. XPC. VINCIT. XPC., etc. Croix fleuronnée dans un cercle à quatre lobes, cantonnée extérieurement de quatre couronnes. (Chalon, n° 117.) OR écu. F. 150. F. D. C. 300.
1818. — ALBERTVS. DVX. Grand lis.
 Ṛ. S. IOHANNES. Saint Jean-Baptiste debout; près de la tête du saint, l'écusson de Bavière et Hainault. (Id. 1^{er} supp. n° 16.) OR florin. 50. T. B. 70.
1819. Valenciennes. ALBERTVS. DVX. DEI. GRA. COMES. HANONIE. Ecu incliné, écartelé de Bavière et de Hainault, posé sur un aigle éployé.
 Ṛ. MONETA. NOVA. FACTA. IN. VALENCHENIS. Croix fleuronnée. (Id. Pl. XVI, n° 118.) Ṛ plaque ou double-gros. T. B. 30.

Guillaume IV (1404 — 1417)

1820. Valenciennes. GVLM. DX'. DEI. GRA. COM. HANOIE. HOL. Z. ZE. Lion assis dans une haie, tenant l'écu écartelé de Bavière et de Hainault.
 Ṛ. MONETA. NOVA. IN. VALENC. Croix coupant la légende sur un cercle fleuronné à quatre lobes. (Id. Pl. XIX, n° 137.)
 Bill. plaque. 8 et 10. B. 12. T. B. 15.

Jacqueline de Bavière (1417 — 1433)

1821. Valenciennes. DVCISSA. IAQ. DI GR. COI. HANOIE. HO. Lion dans l'enclos, tenant l'écu écartelé de Bavière et de Hainault.
 Ṛ. MONETA. NOVA. IN. VALENC. Grande croix coupant la légende et traversant une épicycloïde à quatre lobes dont les angles rentrants se terminent en trèfles. (Id. Pl. XIX, n° 143.)
 Ṛ double gros ou tuin. 10. B. 15. T. B. 20.

Jean IV duc de Brabant (1418 — 1427)

1822. Valenciennes. IOH. DX. BRAB. Z. LIMB. COM. HAN. HOL. Z. ZE. Deux écus, l'un de Brabant-Bourgogne, l'autre de Hainault, penchés dans une épicycloïde; sous les deux écus, un lion.

Ṛ. SIT. NOMEN. etc., légende extérieure. MONETA. FCA. IN. VALENC, légende intérieure. Croix. (Id. Pl. XX, n° 148.)
 Ɱ drielandier. F. 3. B. 6. T. B. 10.

Brabant (duché). — Jeanne (1383 — 1406)

1823. IOHANNA. DEI. GRACIA. BRABANTIE. DVX. La duchesse à cheval courant à gauche.
 Ṛ. XPC. VINCIT. etc. Croix fleuronée dans un double cercle à quatre lobes, cantonnée de quatre trèfles. (Serrure 1880, n° 429.)
 OR cavalier. 50. T. B. 70.
1824. Louvain. IOH. DEI. GRA. DVC. LVCEMB. BRAB. Z. LIMB. Deux écus juxtaposés, l'un aux quatre lions, un autre à un simple lion; au-dessus, chapel de roses entre deux roses; au bas, une rose.
 Ṛ. MONETA. NOVA. LOVANIENS. IN. BRABAN. Ecu au lion sur une croix, dont les quatre branches sont terminées chacune par un fleuron qui se trouve entre deux têtes de dragon. (Id. n° 428.)
 Ɱ double gros. 40. T. B. 45.
1825. Vilvorde. MONETA. FILFD'. Lion debout. Bordure de onze tréfeuilles et d'un petit lion.
 Ṛ. IO. DVC. LOT. BRAB., légende intérieure. BNDICTV. SIT. etc., légende extérieure. Croix coupant la légende intérieure. (Id. n° 431.)
 Ɱ gros au lion. B. 3. T. B. 6.
1826. — MONETA NOVA. FILFORDENS. Ecu à quatre lions dans un cercle à six lobes.
 Ṛ. IOHANA. DEI. GRA. BRABATIE. Croix pattée cantonnée de D. V. X. C'. (Id. n° 433.)
 Ɱ gros. B. 3. T. B. 6.

Jeanne et Philippe le Hardi, comte de Flandre (1384 — 1389)
Monnaies de convention

1827. IOH. DVC. BRAB. PHS. DVX. BORG. Z. COM. FLAND. Ecussons de Brabant et de Bourgogne-Flandre, juxtaposés; au-dessus, chapel de roses entre deux roses; au-dessous, une rose.
 Ṛ. MONETA. NOVA. BRABANTIE. ET. FLANDRIE. Ecusson au lion, sur une croix dont chaque branche se termine par une fleur entre deux têtes de dragon. (Id. n° 436.)
 Ɱ gros ou roosbeker. 3 et 6. T. B. 10.
1828. Mêmes légende et type. (Id. 1847, n° 82.)
 Ɱ demi-gros. 4. T. B. 12.
1829. — MONETA. BRABANT. Dans le champ, IOH-PHS en deux lignes.
 Ṛ. MONETA. FLANDRIE. Croix. (Serrure 1880, n° 438-439.)
 Bill. quart de gros. B. 2.

Antoine de Bourgogne (1406 — 1415)

1830. ANTHONIVS. DEI. GRA. DX. BRABANTIE. Lion assis, coiffé d'un heaume, la queue levée; à l'exergue, BRABAT.
 Ṛ. MONETA. DVX. BRABANTIE. ET. LIMB. Ecu à quatre quartiers sur une croix pattée coupant la légende. (Id. n° 441.)
 Ɱ lion heaumé. B. 10. T. B. 15 et 20.

1831. — Même légende avec DEI G DVX. etc. Même type.
 r̄. Même revers. (Id. n° 442.) R demi-lion. 10. B. 15.
1832. Louvain. ANTHONIVS. DEI. GRA. DVX BRABANCIE. Même lion à l'exergue. LOVAN.
 r̄. MONETA. DVC. BRABANTIE ET LIMB'. Ecusson traversé par une croix qui coupe la légende. (Id. n° 444.)
 R demi-lion heaumé ou demi-botdrager. B. 15.
1833. — Même légende avec DI. G. DX. BRABAN. Même lion.
 r̄. Même revers avec DVC BRAB. (Id. n° 445.)
 R quart de lion. B. 15.
1834. ANTHO'. DI. GRA. BRAB. Z. LIMB'. DVX. Lion couronné debout à gauche, timbré d'un écusson écartelé de deux lis et de deux lions.
 r̄. MONETA DVC'. BRAB'. FCA. LVCEMB'. Croix cantonnée de deux lis et de deux lions. R gros au lion. 10. T. B. 20.

Jean IV (1415 — 1427)

1835. Bruxelles. IOH. DX. BRAB. Z. LIMB. COM. HAN. HOL. Z. ZE. Deux écus inclinés, l'un de Bourgogne, l'autre de Brabant, dans un entourage de six demi-cercles ornés de lis ; au bas, entre les deux écus, un grand lis.
 r̄. MONETA. FCA. BRVXELLE, légende intérieure. SIT. NOMEN. etc., légende extérieure. Croix cantonnée de deux lis et de deux lions. (Id. n° 448.) R double gros. 10. T. B. 20.
1836. — Même légende avec z. z. à la fin. Même type.
 r̄. Même revers avec BRVXEL. (Id. n° 449.) R gros. B. 10.
1837. — IOH. DVX. BRAB. ET. LIMBI. Ecu écartelé de Bourgogne-Brabant.
 r̄. MONETA. FCA. BRVXELLE. Croix cantonnée d'un lis et d'un lion. (Id. n° 455.) Bill. double mite. B. 2.
1838. IOHANES. DI. GRA. DVX. BRABANTIE. ET. LIMB. Deux écus, l'un Bourgogne-Brabant, l'autre au lion de Brabant ; au-dessus, heaume surmonté d'un lis.
 r̄. MONET. NOV. FAC. INDEN. VROHOR. Epicycloïde à quatre lobes, orné de tréfeuilles aux angles extérieurs et intérieurs et traversé par une croix qui coupe la légende. (Id. n° 454.)
 R tuin ou gros de Maestricht. B. 5.
1839. — IOH. DX. BRAB. Z. LIMB. COM. HA. HO. Z. ZE. Lion assis dans une haie, tenant un écu écartelé de Bavière et de Hainault.
 r̄. MONETA. NOVA. DVC. BRABANTIE. ET L LIMBVR. Croix pattée cantonnée de deux lions et de deux lis. (Id. n° 451.)
 R double gros. T. B. 12.

Hollande (comté). — *Guillaume VI (1404 — 1417)*

1840. MONETA. HOLLAND Lion debout à gauche, le tout dans un entourage de onze roses et d'un lion.

ᚠ. GVILLELM. DVX. COMES, légende intérieure. SIT. etc., légende extérieure. Croix pattée coupant la légende intérieure.
 ᚠ gros. B. 4.

Lorraine (duché). — Charles II (1390 — 1431)

1841. Nancy. KAROLVS. DVX. LOTHOR. z. m. Le duc debout couronné de roses, tenant de la main droite son épée et de la gauche l'écu de Lorraine.
 ᚠ. Etoile. GROSSVS DE NANCEI, légende intérieure. SIT. etc., légende extérieure ; au centre, croix pattée. (de Saulcy. Pl. VIII, n° 1.)
 ᚠ gros. 15. T. B. 30.
1842. — Même légende sans z. m. Même type.
 ᚠ. MONETA. FCA. IN. NANCEY. Croix coupant la légende et cantonnée de deux K et de deux aiglons. (Id. Pl. IX, n° 11.)
 ᚠ petit gros. 5. B. 10. T. B. 15.
1843. — Même légende avec z. m. Même type du duc debout, la main gauche appuyée sur la hanche.
 ᚠ. MONETA. DE. NANCI, légende intérieure. SIT. etc., légende extérieure. Croix coupant la légende intérieure. (Id. Pl. IX, n° 18.)
 ᚠ petit gros. 2. B. 3. T. B. 4.
1844. — Même légende et même type.
 ᚠ. SIT. etc. Croix coupant la légende, cantonnée des armes de Lorraine et de Bar ; au centre, brochant sur le tout, un écusson, au 1^{er} de Jérusalem, au second de Naples et d'Anjou moderne. (Id. Pl. X, n° 4.)
 ᚠ demi-gros. B. 6.
1845. — KAROLVS. DVX. LOTHOR'. z. m. Le duc galopant à gauche, armé de toutes pièces. Le caparaçon du cheval orné de deux bandes aux alérions.
 ᚠ. MONETA. FCA. IN. NANCEY. Croix fleuronnée portant un alérion au centre et cantonnée de trèfles. (Id. Pl. VIII, n° 3.)
 ᚠ gros. 20. B. 30. T. B. 40.
1846. — KAROLVS. DVX. LOTHO. Le duc galopant à gauche, armé et portant un heaume timbré d'un aigle.
 ᚠ. Même revers. (Id. Pl. VIII, n° 5.) ᚠ quart de gros. B. 30.
1847. — KAROLVS. DVX. LOTHOR' z. m. Epée en pal sur laquelle est attaché un écu penché.
 ᚠ. SIT. NOME. etc. Croix pattée coupant la légende et cantonnée de deux alérions et de deux bars entre deux croisettes. (Id. Pl. IX, n° 14.)
 ᚠ tiers de gros. 2. B. 3.
1848. — KAROLVS. DVX. Aiglon éployé sur un écu de Lorraine debout.
 ᚠ. MONETA. DE. NANCEI. Epée en pal entre deux étoiles. (Id. Pl. IX, n° 3.)
 Bill. denier. 1. 2. B. 3. T. B. 4.

1849. — KAROLVS DVX LO ? Même aiglon.
 R̄. Même revers, deux roses au lieu d'étoiles. (Id. Pl. IX, n° 1.)
 Bill. denier. 1. 2. B. 3. T. B. 4.
1850. Sierck. Deux épées croisées. KAROLVS. DVX. LOTHOR. ET. MAR.
 Ecu de Lorraine dans un cercle à six lobes.
 R̄. Deux épées croisées. MONETA. SIERK, légende intérieure ;
 SIT. etc., légende extérieure. Croix pattée. (Id. Pl. VIII, n° 6.)
 R̄ gros. 5. T. B. 15.
1851. — KAROLVS. DVX. LOTHOR. Ecu de Lorraine penché, surmonté
 d'un heaume couronné et cimé d'un aigle.
 R̄. MONETA. IN. SIERK, légende intérieure. SIT. etc., légende
 extérieure. Epée en pal accostée de deux feuilles de houx.
 (Id. Pl. VIII, n° 8.) R̄ gros. B. 3. T. B. 4 et 5.
1852. — KAROLVS, etc. Type du n° 1917, couronné de roses.
 R̄. MONETA. DE. SIERK. Revers du n° 1917. (Id. Pl. IX, n° 19.)
 R̄ gros. 6. B. 8 et 10. F. D. C. 15.
1853. — KAROLVS. DVX. LOTHOR. Ecu de Lorraine.
 R̄. MONETA. IN. SIERK. Epée en pal entre deux roses. (Id.
 Pl. VIII, n° 7.) Bill. double denier. 1. B. 2. T. B. 3.
1854. — La même pièce avec LOTHOR et l'épée entre deux feuilles de
 houx. (Id. Pl. VIII, n° 12.) Bill. denier. B. 1. T. B. 2. F. D. C. 3.
1855. — KAROLVS. DVX. Ecu de Lorraine surmonté d'un aigle
 éployé.
 R̄. MONETA. DE. SIERK. Epée en pal entre deux aiglons. (Id.
 Pl. IX, n° 2.) Bill. denier. 1. B. 2. T. B. 3.
1856. — KAROLVS. DVX. LOTHOR'. Lion assis, coiffé d'un heaume,
 cimé d'un aigle éployé ; il tient une épée et se couvre d'un
 écu de Lorraine.
 R̄. MONETA. FCA. IN. SIERK. Croix coupant la légende et can-
 tonnée de quatre aiglons. (Id. Pl. IX, n° 7.)
 R̄ gros. B. 20. T. B. 30. F. D. C. 40.
1857. Saint-Mihiel. KAROLVS. DVX. LOTHOR'. L. M. Le duc couronné de
 roses, armé d'une épée et couvert d'une large bandoulière
 aux alérions de Lorraine.
 R̄. MONETA. FCA. IN. S. MICHAL. Croix du n° 1918. (Id. Pl. X,
 n° 3, var.) R̄ gros. 10. T. B. 20.
- Metz (évêché). — Raoul de Coucy (1388 — 1415)**
1858. Marsal. RAD. D. COCY. EPVS. METE. Croix coupant la légende
 cantonnée de deux couronnes et de deux crosses.
 R̄. MONETA. D. MARSAL. Saint Etienne debout nimbé, tenant

une palme et un caillou. Les jambes sont recouvertes par l'écu de Coucy. (de Saulcy, évêques, n° 77.)

℞ petit gros. 2. B. 4.

1859. — RAD. D. COVCI. EPS. Ecusson de Coucy.

℞. MONET. MARS. Crosse en pal, coupant la légende.

Bill. sixième de gros. T. B. 15.

1860. — RAD. D. COVCI. EPS. Grand M gothique surmonté d'un trait d'abréviation.

℞. MONE. MASA. Croix coupant la légende. (de S. Id., supp. n° 153.)

Bill. angevine ou double. B. 3. T. B. 4 et 6.

Conrad Bayer de Boppard (1416 — 1457)

1861. Marsal. CONRAD. EPS. METEN. L'évêque debout de face, tenant une crosse et bénissant.

℞. MONETA. NOVA. DE. MARSALLO. Croix pattée cantonnée du lion de Boppard aux 1^{er} et 4^e et d'un dextrochère aux 2^e et 3^e. (de S., supp. n° 158.)

℞ gros. T. B. 45.

1862. — CORAD. EPS. MET. L'Evêque à mi-corps de face tenant une crosse et bénissant.

℞. MONETA. NOVA. DE. MARS. Croix pattée. ℞ demi-gros. 12.

1863. — CORAD. EPS. ME. Buste de l'évêque vu de face.

℞. MONETA. D. MA. Croix pattée coupant la légende et cantonnée de quatre étoiles. (de S., supp. n° 159.)

Bill. douzième du gros. T. B. 12.

Metz (cité)

1864. S. STEPHANVS. PROTHOMAR. Saint Etienne debout, tête nimbée tenant un caillou et une palme.

℞. FLORENV. C. CIVITATIS. C. METENSIS. C. Ecusson de la cité dans un cercle à huit lobes orné de trèfles et de lis. (de Saulcy, cité. Pl. I, n° 1.)

OR florin. T. B. 20. F. D. C. 25.

1865. — S. STEPH. PROTHO. (Les o de cette pièce contiennent chacun une figure de face.) Dans le champ, saint Etienne debout, avec une auréole tenant un caillou et une palme.

℞. BHDICTV. SIT. NOME. DNI. NRI. IHV. XPI, légende extérieure. GROSSVS. METE, légende intérieure. Dans le champ, croix coupant cette dernière légende. (Id. Pl. II, n° 1.)

℞ gros. 6. T. B. 10.

1866. — Main bénissante. S. STEPH. PROTHO. M. Saint Etienne nimbé à genoux entre deux écus de la cité.

℞. Ecusson de la cité. BNDICTV. etc., en légende extérieure. GROSSVS. METE, en légende intérieure. Croix coupant cette légende et cantonnée de quatre étoiles. (Id. Pl. II, n° 4A.)

℞ gros. T. B. 2. F. D. C. 3.

Verdun (évêché). — *Louis de Bar* (1420 — 1430)

1867. LVDOVICVS. CARD. BARREN'. ADMIST'. Ecu écartelé de Bar et d'Anjou, surmonté du chapeau de cardinal.

Ṛ. BNDICTV. SIT. NOME. etc., légende extérieure. GROS. EPAT. VIRD, légende intérieure. Croix pattée coupant la légende intérieure. (Robert, n° 112.) Ṛ gros. T. B. 75.

1868. — LVDOVICVS. CARD. Ecu écartelé aux bars et aux lis, timbré du chapeau de cardinal.

Ṛ. MONETA. VIRDVNES Croix pattée. (Id. n° 114.)
Bill. subdivision du gros. T. B. 20.

Bar (comté et duché). — *Louis, cardinal-duc* (1415 — 1416)

1869. Saint-Nihiel. LVDOVICVS. KAR'. Dans le champ, BAR.

Ṛ. MONETA. S. MICH'. Croix pattée. (de Saulcy. Pl. VII, n° 7.)
Bill. denier. B. 10.

Princes croisés. Chypre (royaume). — *Jacques I*
(1382 — 1398)

1870. IAQVE. ROI. D. Lion de Chypre.

Ṛ. IERVSALEM. Croix cantonnée d'une croisette au 2°. (Schlumberger. Pl. VII, n° 9, var.) Cuivre denier. 1. B. 2. T. B. 3.

Piémont. Asti (seigneurie). — *Charles, duc d'Orléans*
(1407 — 1466)

1871. LIS. KAROLVS. D. AVRELIENSIS. Croix évidée avec rosace au centre.

Ṛ. Id. s' SECONDVVS ASTENSIS. Buste de saint Second. (Promis Asti. Pl. II, n° 7.) Bill. quart de gros. B. 15. T. B. 25.

1872. — K. DVX. AVRELIENSIS. Croix fleuronnée.

Ṛ. DOMINVS. ASTENSIS. Dans le champ, A. S. T. en triangle; un point au centre. (Id. Pl. II, n° 9.)
Bill. forte. Terlina. 10. B. 15. T. B. 25.

1873. — MONETA. ASTENSIS. Croix évidée, terminée en pointes.

Ṛ. SANCTVS. SECONDVVS. Buste de face de saint Second. (Id. Pl. II, n° 10.) Bill. obole. B. 8. T. B. 12.

1874. — KAROLVS. . . Croix ornementée cantonnée de quatre points.

Ṛ. AVRELIAN. . . . Dans le champ, AST sur une ligne. (Id. Pl. II, n° 11.) Bill. obole. B. 5. T. B. 10.

1875. — KAROLVS. DVX. AVRELIAN. ET. MLI. G. Ecu écartelé de France et Milanais accosté de A. S. T.

Ṛ. ASTENITET. MODO. S. DVS. TODE. SCDO. Croix florencée. (Id. Pl. III, n° 3.) Bill. Demi-blanc. 10. B. 20.

1876. — K... L. DVX. AVRELIENSIS. Croix évidée cantonnée aux 2° et 3° d'un lis et aux 1° et 4° d'une guivre.

ᚱ. SANCTVS. SECONDV. ASTE. Buste de face de saint Second.
(Id. Pl. III, n° 4.) Bill. quart de gros. 15. T. B. 25.

HENRI V D'ANGLETERRE (1415 — 1422)

Monnaies frappées en France

1877. **Agnel d'or.** AGN. DEI. QVI. TOLL. PECA. MVDI. MISE. NOBIS. Dans une rosace, agneau nimbé devant un pennon orné d'une croix recroisetée ; en bas, H. F. RX.
ᚱ. XPC. VINCIT. XPC. etc. Croix fleuronnée, cantonnée de deux léopards et de deux fleurs de lis. (Hof. n° 4.)
OR. B. 80. T. B. 100.
1878. **Florette.** HENRICVS. FRANCORV. REX. Trois lis sous une couronne.
ᚱ. SIT. NOME. DNI. etc. Croix fleurdelisée, cantonnée d'une couronne et d'un léopard. (Hof. n° 6.)
Bill. 6. B. 8 et 10. T. B. 15. F. D. C. 20.
1879. — Même légende. Trois lis sous une couronne supportée par deux léopards.
ᚱ. SIT. etc. Croix fleurdelisée cantonnée d'une couronne et d'un léopard, avec H au cœur de la croix. (Hof. n° 7.) (Pl. XII, n° 7.)
Bill. 4 et 5. B. 6. T. B. 8 et 10.
1880. — H. REX. ANGLIE. Z. HERES. FRANCI. Même type.
ᚱ. Même revers. (Hof. n° 8.) Bill. 6. B. 8.
1881. **Double tournois.** H. REX. ANGE. HERES. FRANC. Léopard couronné à gauche sous un lis.
ᚱ. SIT. etc. H au cœur d'une croix carrée et recroisetée au centre. (Hof. n° 11.) (Pl. XII, n° 2.) Bill. 1. B. 2. T. B. 3.
1882. **Denier tournois.** HENRICVS. REX. Léopard dans le champ.
ᚱ. TVRONVS. CIVIS. H au cœur d'une croix coupant la légende. (Hof. n° 12.) Bill. 3. B. 5. T. B. 8.

HENRI VI D'ANGLETERRE (1422 — 1453)

Monnaies frappées en France

1883. **Salut d'or.** HENRICVS. DEI. GRA. FRACORV. Z. AGLIE. REX. Ecus accostés de France et d'Angleterre. Derrière, l'annonciation de l'ange Gabriel de profil à la sainte Vierge ; au milieu, le mot AVE, écrit de gauche à droite du côté de l'ange sur un rouleau déployé et au-dessus le soleil.
ᚱ. Couronne. XPC. VINCIT. etc. Dans une rosace, croix à long pied entre un lis et un léopard, en bas la lettre H. (Hof. n° 2.)
OR B. 18. T. B. 20 et 25. F. D. C. 30.

1884. — La même pièce, l'archange Gabriel de face. (Hof. n° 3.)
(Pl. XXII, n° 3.) OR. B. 18. T. B. 20 et 25. F. D. C. 30.
1885. **Angelot d'or.** HENRICVS. FRANCORV. ET. ANGLIE. REX. Ange
tenant les deux écussons de France et d'Angleterre.
R̄. XPC. VINCIT. XPC. etc. Croix à long pied entre un lis et un
léopard. (Hof. n° 4.) (Pl. XII, n° 4.)
OR. 50. B. 60. T. B. 70. F. D. C. 80.
1886. **Blanc aux écus.** FRANCORVM. ET. ANGLIE. REX. Les écussons
accostés de France et d'Angleterre; au-dessus, HERICVS.
R̄. SIT. NOME. etc. Croix entre un lis et un léopard; au-dessous,
HERICVS. (Hof. n° 6.) (Pl. XII, n° 6.)
Bill. 1. B. 2. T. B. 3. F. D. C. 4.
1887. **Petit blanc aux écus.** HENRICVS. REX. Ecussons accostés de
France et d'Angleterre.
R̄. SIT. NOME. etc. Croix à long pied, accostée des lettres H. R.
(Hof. n° 7.) (Pl. XII, n° 7.) Bill. 2. B. 3. T. B. 4 et 5. F. D. C. 8.
1888. **Petit parisais noir.** FRACORV. AGL. REX. Dans le champ, HERI sur
une barre transversale et sous une couronne.
R̄. PARISIVS. CIVIS. Croix fleurdelisée. (Hof. n° 11.) (Pl. XII,
n° 12.) Bill. 1. B. 2 et 3. T. B. 4.
1889. — FRACORV. Z. AGL. REX. Dans le champ, HERI sous une cou-
ronne; en bas, un lis et un léopard.
R̄. Même type, la croix coupant la légende. (Hof. n° 12.)
(Pl. XII, n° 11.) Bill. 2. B. 3. T. B. 4 et 5. F. D. C. 8.
1890. **Petit tournois.** HENRICVS. REX. Dans le champ, un lis et un
léopard.
R̄. TVRONVS. FRANCIE. Croix. (Hof. n° 13.) (Pl. XII, n° 9.)
Bill. 2. B. 3. T. B. 4 et 5.
1891. **Maille tournois.** HENRICVS. REX. Léopard à gauche sous une
croix.
R̄. OBOLVS. CIVIS. Lis sous une croix. (Hof. n° 15.) (Pl. XII,
n° 10.) Bill. 3. B. 5. T. B. 6 et 8.

Nous possédons les cinq premiers numéros de ce règne, frappées dans les treize villes où
les Hôtels des Monnaies étaient au pouvoir du roi d'Angleterre.

CHARLES VII, DAUPHIN (1417 — 1422)

1892. — KAROLVS. DALFINVS. VIANEN. Croisette et un cœur. Écusson
écartelé de France et de Dauphiné.
R̄. SIT. NOMEN. DNI. BENEDITVM. Croix pattée cantonnée de
deux dauphins et de deux lis. (P. D. n° 4947.)
Bill. Blanc. B. 15. T. B. 20 et 25.

CHARLES VII (1422 — 1461)

1893. **Agnel d'or.** AGN. DEI. QVI. TOLL. PECAT. MVDI. MIS. NOBIS. Agneau pascal nimbé devant une croix tréflée avec pennon ; au-dessous, K. F. RX. ; le tout dans une rosace.
 R̄. XPC. VINCIT, etc. Croix feuillue cantonnée de quatre lis, dans une rosace cantonnée de huit lis. (Hof. n° 1.)
 OR. 15. B. 18. T. B. 20. F. D. C. 25.
1894. **Écu d'or à la couronne.** KAROLVS. DEI. GRA. FRANCORVM. REX. Ecusson de France accosté de deux lis couronnés.
 R̄. XPC. VINCIT. XPC, etc. Croix feuillue cantonnée de quatre couronnelles dans une rosace. (Hof. n° 6.) (Pl. XII, n° 14.)
 OR. T. B. 18 et 20. F. D. C. 25.
1895. — La même pièce avec B Bourges, pour différent monétaire.
 OR. B. 20. T. B. 25. F. D. C. 30.
1896. **Demi-écu.** id. KAROLVS. DEI. GRA. FRANCORVM. REX. Ecusson de France couronné.
 R̄. Même légende. Croix feuillue. (Hof. n° 8.) (Pl. XII, n° 8.)
 OR. B. 12. T. B. 15. F. D. C. 20.
1897. **Royal d'or.** Même légende. Le roi tenant son sceptre et sa main de justice, debout et vêtu d'un manteau fleurdelisé, le champ est semé de lis.
 R̄. XPC. etc. Croix feuillue cantonnée de quatre lis, dans une rosace cantonnée de quatre couronnelles. (Hof. n° 9.) (Pl. XII, n° 13.)
 OR. B. 18. T. B. 20. F. D. C. 25.
1898. — La même pièce, avec B Bourges, C Chinon, O Orléans, comme différents monétaires. (Hof. n° 10.)
 OR. B. 20. T. B. 25. F. D. C. 30.
1899. **Grande plaque.** KAROLVS. DEI. GRACIA. FRACORV. REX. Dans le champ, trois lis.
 R̄. SIT. NOME. etc. Croix coupant la légende et cantonnée des lettres F. R. A. C. (Hof. n° 12.) (Pl. XII, n° 16.)
 Bill. 2. B. 3. T. B. 4. F. D. C. 5.
1900. **Demi-plaque.** Même légende avec GRA. Trois lis.
 R̄. Même revers. (Hof. n° 13.) Bill. 2. B. 3. T. B. 4 et 5.
1901. **Gros aux Rondeaux.** KAROLVS. DEI. GRACIA. FRANCORVM. REX. Ecu couronné entouré de neuf lis, posé chacun dans un cercle.
 R̄. SIT. NOMEN, etc. Croix fleurdelisée entourée de douze couronnelles, posées chacune dans un cercle. (Hof. n° 14.) R̄ 40.
1902. **Gros du roi.** KAROLVS. DEI. GRA. FRANCORVM. REX. Trois lis sous une couronne.
 R̄. SIT. etc. Croix fleurdelisée. (Hof. n° 22.)
 R̄ 3. B. 4. T. B. 5 et 6.

1903. **Gros du Roi dit de Jacques-Cœur.** KAROLVS. DEI. GRA. FRANCO-
RV. REX. Trois lis sous une couronne.
R̄. SIT. NOMEN. etc. Croix pattée et fleurdelisée. (Hof. n° 21.)
R 3. B. 4. T. B. 5 et 6.
1904. **Gros dit florette.** Même légende. Trois lis sous une couronne.
R̄. SIT. etc. Croix coupant la légende, cantonnée de deux
couronnelles et de deux lis. (Hof. n° 35.) Bill. 2. B. 3. T. B. 4.
1905. **Grand blanc dit dentillé.** KAROLVS. FRANCO-
RV. RE. Ecu de
France couronné dans une rosace.
R̄. SIT. etc. c. Croix fleurdelisée dans une rosace. (Hof. n° 15.)
Bill. 5. B. 8. T. B. 10 et 12.
1906. **Id. des gens d'armes.** KAROLVS. FRANCO-
RV. REX. Dans le champ
K couronné accosté de deux lis.
R̄. SIT. etc. Croix. (Hof. n° 18.) (Pl. XIII, n° 16.)
Bill. 2 et 3. B. 4 et 5. T. B. 6 et 8.
1907. **Petit blanc id.** Mêmes type et légende.
R̄. SIT. NOME. etc. Croix. (Hof. n° 17.) (Pl. XIII, n° 17.)
Bill. 2 et 3. B. 4 et 5. T. B. 6 et 8.
1908. **Grand blanc au K.** KAROLVS. FRANCO-
RV. REX. Ecu de France
couronné.
R̄. SIT. etc. Croix cantonnée de deux K et de deux lis. (Hof.
n° 27.) Bill. 10. B. 15. T. B. 20 et 25.
1909. **Id. à la couronne.** KAROLVS. FRANCO-
RV. REX. Même écu de
France timbré d'une couronnelle.
R̄. SIT. etc. Croix cantonnée de trois lis et d'une couronnelle.
(Hof. n° 31.) Bill. 15. B. 20. T. B. 30.
1910. **Petit blanc à la couronne.** Même légende. Ecu de France timbré
d'une couronnelle dans une rosace trilobée.
R̄. SIT. etc. Croix cantonnée d'une couronnelle et d'un lis.
(Hof. n° 38.) (Pl. XII, n° 19.) Bill. 2. B. 3. T. B. 4.
1911. **Grand blanc aux lis.** KAROLVS. FRANCO-
RV. REX. Trois lis.
R̄. SIT. etc. Croix cantonnée de quatre lis. (Hof. n° 32.)
R 2. B. 3. T. B. 4 et 5.
1912. — Même légende. Trois lis sous une couronne.
R̄. SIT. etc. Croix cantonnée de deux couronnelles et de deux
lis. (Hof. n° 39.) (Pl. XIII, n° 17.) Bill. 2. B. 3 et 4. T. B. 5 et 6.
1913. **Petit blanc aux lis.** Même légende, L à la fin. Trois lis.
R̄. SIT. etc. Croix cantonnée d'une couronnelle et d'un lis.
Loches. (Hof. n° 43.) Bill. 6. B. 12.
1914. **Grand blanc aux dix deniers tournois.** KAROLVS. FRANCO-
RV. REX.
Ecu de France.

- ᚠ. SIT. etc. Croix cantonnée de quatre couronnelles. (Hof. n° 33.) Bill. 5. B. 10. T. B. 15.
1915. **Petit blanc de cinq deniers.** Même légende. Deux lis sous une couronne.
ᚠ. SIT. etc. Croix cantonnée d'une couronnelle et d'un lis. (Hof. n° 44.) Bill. 3. B. 4. T. B. 5 et 6.
1916. **Grand blanc.** Même légende. Ecu de France entouré de trois couronnelles dans une rosace trilobée.
ᚠ. SIT. etc. Croix cantonnée de deux couronnelles et de deux lis dans une rosace. (Hof. n° 36.) (Pl. XII, n° 18.) Bill. B. 0 fr. 50. T. B. 1 et 2. F. D. C. 3.
1917. — La même pièce avec B Bourges, C Chinon, O Orléans, comme différents monétaires. Bill. B. 1. T. B. 3 et 4.
1918. **Id. blanc au Briquet.** Briquet. KAROLVS. FRANCORVM. REX. Même écu.
ᚠ. Briquet. SIT., etc. Même type. (Hof. n° 41.) Bill. B. 15. T. B. 20.
1919. **Gros blanc au Briquet.** Briquet. Même légende. Ecu à trois lis dans un cercle à trois lobes, timbré d'une couronnelle et accosté de deux briquets.
ᚠ. Briquet. SIT. etc. Croix cantonnée de deux lis et de deux briquets dans un cercle à quatre lobes. (Hof. n° 40.) Bill. 15. B. 20. T. B. 25 et 30.
1920. **Double tournois aux trois lis.** Même légende avec c à la fin. Trois lis en face.
ᚠ. DVPLEX. TVRONVS. FRACI. Croix. Chinon. (Hof. n° 46.) Bill. T. B. 15.
1921. **Id. dentillé.** Même légende sans le c. Trois lis dans un cercle dentillé.
ᚠ. Même légende. Croix dans un cercle dentillé. (Hof. n° 47.) Bill. 10. B. 20.
1922. **Double tournois.** KAROLVS. FRANCORV. REX. Dans le champ, k au-dessus de deux lis.
ᚠ. TVRONVS. FRANCIE. Croix. (Hof. n° 53, var.) Bill. 2 et 3. B. 4. T. B. 5 et 6.
1923. **Denier tournois.** Même légende. Deux lis sous une couronne.
ᚠ. DVPLEX. TVRONVS. FRANCIE. Croix. (Hof. n° 61.) Bill. F. 8.
1924. — Lis. KAROLVS. FRACO. REX. Dans le champ, deux lis.
ᚠ. Lis. TVRONVS. FRANCIE. Croix dans une rosace. (Hof. n° 62, var.) Bill. B. 6.
1925. **Maille tournois.** KAROLVS. REX. Lis.
ᚠ. OBOLVS. CIVIS. Croix. (Hof. n° 65.) Bill. 1. B. 2. T. B. 3.

1926. **Patard du Dauphiné.** KAROLVS. FRAN. REX. Croix.
 R̄. DALPH'S. VIENENSIS. Dauphin surmonté d'un lis. (Hof. n° 71.)
 Bill. 1 et 2. B. 3. T. B. 4.
- Les n° 1895, 1898, 1899, 1904 à 1908, 1911, 1913, 1915, 1934, 1932, 1937 et 1935 ont dû être émis pour Charles VII, roi d'une partie de la France, pendant que le roi d'Angleterre occupait Paris, Rouen, etc.
 Les n° 1918 et 1919 ont été frappés par le duc de Bourgogne.

MONNAIES SEIGNEURIALES SOUS CHARLES VII

Bretagne (duché). — François I^{er} (1442 — 1450)

1927. FRANCISCVS DEI GRA BRITONV DVX. Le duc portant une couronne radiée; armé de toutes pièces et la visière baissée, brandissant une épée et tenant un écu chargé de trois mouchetures posées 2-1, courant à droite sur un cheval caparaçonné à ses armes.
 R̄. DEVS IN ADIVTORIVM MEVM IN TANDE. Croix égale, formée de trois traits, chargée en cœur d'une quartefeuille évidée avec un point au centre, surmontée à chaque extrémité d'un trèfle entre deux feuilles et cantonnée de quatre mouchetures; le tout dans un double entourage formé de quatre angles et de quatre ogives. (P. D. n° 1194.) OR écu. B. 30. T. B. 40.
1928. — FRANCISCVS. BRITONV. DVX R. Targe échancrée à gauche, chargée de huit mouchetures posées 3. 2.-3.
 R̄. SIT. NOME. DNI. BENEDICTV. Croix pattée et échancrée dans un cercle. (P. D. n° 1198) (Pl. XXIII, n° 37, var.)
 Bill. blanc. 1. B. 2. T. B. 3. F. D. C. 4.
1929. — Même légende et même targe ornée et chargée de cinq mouchetures posées 2. 1. 2.
 R̄. SIT. etc. Croix pattée et échancrée. (P. D. n° 1209.)
 Bill. demi-blanc. 2. B. 4. T. B. 6. F. D. C. 8.
1930. — FRANCISCVS DVX R. Hermine enchaînée, passant à gauche; au-dessus, une moucheture.
 R̄. MONETA. BRITANIE. Croix cantonnée aux 1^{er} et 4^e d'une moucheture mouvant du centre. (P. D. n° 1224.)
 Bill. double. 2. B. 4. T. B. 6.
1931. — Même légende. Hermine passant à gauche; au-dessous, un point.
 R̄. Même légende. Croix pattée et échancrée. (P. D. n° 1237)
 Bill. denier. B. 8.

ARTHUR III (1457 — 1458)

1932. **Rennes.** ARTVRVS. DVX. BRITAN. R. Hermine passant à gauche.
 R̄. MONETA. BRITANNIE. Croix pattée (P. D. n° 1251.)
 Bill. Denier. 10. B. 15. T. B. 25.

FRANÇOIS II (1458 — 1481)

1933. **Rennes.** FRANCISCVS. DEI GRACIA. BRITON. DVX. Type du n° 2001.
 R̄. Celui du n° 2001. (P. D. n° 1315.) (Pl. XXIII, n° 37, var.)
 OR écu. B. 20. T. B. 25 et 30.
1934. — FRANCISCVS. BRITONVM. DVX. R. Ecu triangulaire à six
 mouchetures, cantonné d'un point.
 R̄. SIT. NOMEN. DNI. BENEDICTVM. Croix feuillue cantonnée de
 quatre points. R au centre. (P. D. n° 1333.)
 Bill. gros. 1. B. 2. T. B. 3.
1935. — Même légende avec BRITONV. Même écu.
 R̄. Même revers avec NOME. (P. D. n° 1339.)
 Bill. demi-gros. 3. B. 4. T. B. 6.
1936. **Nantes.** FRANCISCVS. BRITONV. DVX. N. Ecu à six mouchetures
 posées 3. 2. 1.
 R̄. SIT. etc. Croix formée de trois traits, les deux latéraux
 s'élargissant en feuilles, celui du milieu coupé par un bourrelet
 surmonté d'une espèce de trident, et cantonnée de quatre
 points ; en cœur, N dans une quartefeuille évidée. (P. D. n° 1262.)
 R̄ gros. 1. B. 2. T. B. 3.
1937. — Mêmes légendes et types. (P. D. n° 1282.)
 R̄ demi-gros. 3. B. 4. T. B. 6.
1938. — Même légende. Targe échancrée, chargée de huit mouchetu-
 res posées 3. 2. 3.
 R̄. SIT. etc. Petite croix pattée, échancrée et bifurquée dans
 un double cercle. (P. D. n° 1285.) Bill. blanc. 5. B. 8. T. B. 10.
- Béarn (vicomté).** — *Gaston IV de Foix* (1436 — 1471)
1939. G. DNS. BEARNI. Grand lis épanoui.
 R̄. Le type de saint Jean-Baptiste, avec tête de vache pour
 différent. (P. D. n° 3248.) OR florin. T. B. 175.
1940. — GASTO. DEI. GRA. DNS. BEARNI. Croix cantonnée d'une épée
 aux 1^{er} et 4^e, et d'une vache aux 2^e et 3^e.
 R̄. PAX. ET. HONOR. FORQVIE. MORL. Ecusson portant une main
 à gauche tenant une épée accostée de deux vaches, le tout
 dans un cercle à quatre lobes, avec un trèfle dans l'extérieur
 des trois angles supérieurs. (P. D. n° 3255.)
 R̄ grand blanc. 5. B. 10. T. B. 15.
1941. — Même légende avec DOMINVS. Croix pattée, cantonnée d'un
 G aux 1^{er} et 4^e et d'une vache aux 2^e et 3^e; le tout dans un
 cercle à quatre lobes, avec une rosace dans chaque angle.
 R̄. Même légende avec MORLANIS. Ecu à deux vaches dans un
 cercle pareil. (P. D. n° 3256.) (Pl. XXII, n° 26.)
 Bill. Blanc. 10. B. 15. T. B. 20.

1942. — La même pièce le G aux 1^{er} et 4^e. (P. D. n° 3257.)
Bill. blanc. 6. B. 10. T. B. 12.
1943. — Autre variété. La croix cantonnée d'un G au 1^{er} et d'un O au 4^e; le cercle à quatre lobes est double. (P. D. n° 3260.)
R blanc. 6. B. 10. T. B. 12.
1944. GASTO. LO CONS. Croix cantonnée d'un besant aux 1^{er} et 2^e.
R. ONOR. FORCAS. Dans le champ, PA. (P. D. n° 3266.)
Bill. denier. 15. B. 20. T. B. 30.
1945. — GASTO. DNS. NA. Croix longue cantonnée de deux besants aux 1^{er} et 2^e et d'un B au 4^e.
R. HONOR FORQVIE. Vache dans le champ. (Caron. Pl. XII, n° 5.)
Cuivre Hard. 3.

Navarre (royaume). — Jean et Blanche (1425 — 1441)

1946. Y. Z. B. DEI. GRA. REX. Z. RGA. NAVARRE. Dans le champ, les initiales Y et B couronnées.
R. SIT. etc. Croix cantonnée de quatre couronnes. (P. D. n° 3345.)
Bill. blanc. 20. T. B. 50.
1947. — Même légende. Couronne dans le champ.
R. SIT. etc. Croix dans un entourage formé de fleurs de lis, d'arcs de cercles et de besants. (P. D. n° 3349.) R gros. B. 35.

Jean (1441 — 1479)

1948. IOHANES. DEI. GRACIA. RX. Dans le champ, Y couronné entre deux étoiles.
R. NAVAR. Z. ARAGONVM. Croix cantonnée de quatre fleurettes. (P. D. n° 3361.)
Bill. denier. B. 10.

Provence (comté). — René d'Anjou (1434 — 1480)

1949. RENAT. P. DEI. GRA. RX. ARAG. Buste du roi de face couronné, qui tient un sceptre de la main droite dans un entourage de dix arcs de cercle.
R. DEI. ADIVTOR. MEV. ITENDE. Ecu d'Aragon couronné dans un entourage de dix arcs de cercle. (Revue num. 1860, page 50.)
OR T. B. 200.
1950. — RENATVS. SICILLIE. REX. Ecusson dans un cercle trilobé, cantonné de trois couronnes.
R. SIT. NOMEN. etc. Croix cantonnée de deux couronnes et de deux lis, dans un cercle à quatre lobes. (P. D. n° 4059.)
Bill. blanc. 25. B. 50.
1951. — RENATVS. DEI. GRA. IHRL. ET. SICIL. REX. Ecusson aux trois lis avec lambel dans un cercle à trois lobes, cantonné intérieurement de trois couronnes.
R. COMES. PVICIE. ET. FORCALQVERI. Croix cantonnée de deux lis et de deux couronnes dans un cercle à quatre lobes. (P. D. n° 4064.)
Bill. blanc. 25. B. 40.

1952. — R. IRLM. ET. CICILIE. REX. Écusson couronné à quatre lis ; au-dessus, un lambel.

R. CPVICIE. ET. FOLCAQR. Croix dans un entourage à quatre lobes, et cantonnée au 1^{er} d'une couronne, au 4^e d'un lis. (P. D. n° 4066.) Bill. demi-blanc. B. 35.

1953. — RENATVS. DEI. GRA. IRVLE. SIC. R. Le prince couronné assis entre deux lions ; à gauche, un alérion.

R. ONOR. REGIS. IVDICIV. DILIGIT. Croix feuillue et anglée de quatre lis. (P. D. n° 4069.) R carlin. 40. T. B. 60.

1954. *Tarasque*. RENATVS. EX. LILHS. SICILIE. CORONATVS. Dans le champ, les armes de Hongrie, Sicile, Jérusalem et Bar.

R. Tarasque. O. CRVX. AVE. NOSTRA. SPES. VNICA. La croix de Lorraine, accostée en bas de deux R. (P. D. n° 4075.) R gros. B. 40.

1955. — RENATVS. REX. Alérion couronné.

R. S. PETRVS. C. Le saint assis de face bénissant de la main droite. R carlin ? B. 20.

Avignon (comtat Venaissin). — *Eugène IV* (1431 — 1447)

1956. EVGENIVS. PP. CARTVS. Le pape assis sur deux lions et bénissant.

R. SANTVS. PETRVS. ET. PAVLVS. Deux clefs en sautoir liées au-dessus, les armes du pape. (P. D. n° 4246.) R Jules. 10. T. B. 30.

Dombes (principauté). — *Jean II* (1459 — 1482)

1957. IOHS. DV. BORBONI. D. TRI. Quatre lis séparés par une brisure.

R. SIT. NOMEN. DNI. BENED. Croix cantonnée de quatre trèfles. (P. D. n° 5067.) (Pl. XXVI, n° 137, var.) Bill. denier. 6. B. 12.

1958. — IOHES. DVX. BORBONI. TREVOLCI. DNS. Écusson de Bourbon dans un cercle à trois ogives ayant chacune une flamme dans leur intérieur.

R. DISPERSIT. DEDIT. PAVPERIBVS. A. Croix dans un cercle à quatre ogives et cantonnée d'une flamme aux 1^{er} et 4^e, d'un lis aux 2^e et 3^e. (P. D. n° 5078.) Bill. blanc. 4. B. 6 et 8. T. B. 10.

1959. — IHES. DVX. BORBONI. Grand lis dans le champ avec brisure.

R. OBOLVS. TREVORCH. Croix pattée. (P. D. n° 5087.) Bill. obole. B. 6.

Bourgogne (duché). — *Philippe le Bon* (1419 — 1467)

1960. Lis. PHS DEI GRA DVX ET COMES BVRGODIE. Cavalier passant à droite ; sur la housse du cheval, un briquet et des étincelles ; à l'exergue : BVRG.

R. SIT NOMEN DOMINI BENEDICTVM AMEN. Écusson sur une croix fleuronnée, dont les branches sont terminées par des pommes de pin. (P. D. n° 5728.) OR philippus. 30. B. 40. T. B. 50.

1961. — PHS. DVX. ET. COMES. BVRGONDIE. Armes écartelées de Bourgogne, dans trois demi-cercles ayant un trèfle à chacun des angles extérieurs.
 R̄. SIT. NOME. DNI. BENEDICTV. Croix fleuronnée. (P. D. n° 5729.)
 Bill. blanc. 2 et 3. B. 4 et 5. T. B. 6.
1962. — Même légende avec BVRGONDI. Ecusson aux armes de Bourgogne, ancien, moderne. Brabant, Luxembourg et Flandre.
 R̄. SIT. etc. Croix fleuronnée, cantonnée de deux lions et de deux lis. (P. D. n° 5730.) Bill. blanc. 3. B. 5 et 6. T. B. 8 et 10.
1963. — PHILIPVS. DVX. BVRGVNDIE. Ecu de Bourgogne écartelé et couronné.
 R̄. SIT. etc. Croix fleurdéliée, cantonnée d'un lis au premier et d'un lion au 4°. (P. D. n° 5731.) Bill. niquet. 2. B. 3. T. B. 6.
1964. — DVX. ET. COMES. BVRGVNDIE. Dans le champ, deux écussons aux armes de Bourgogne écartelé et de Bourgogne ancien ; au-dessus, PHILIPVS.
 R̄. SIT. etc. Dans le champ, une croix ; accompagnée, à droite, d'un lion ; à gauche, d'un lis ; au-dessous, PHILIPVS sur un trait, (P. D. n° 5734.) Bill. blanc. 2. B. 3 et 4. T. B. 5.
1965. — PHILIP'. DVX BVRGVNDIE. Ecu écartelé de Bourgogne.
 R̄. SIT. etc. Croix cantonnée de deux lis et de deux écus de Bourgogne ancien. (P. D. n° 5737.) Bill. blanc. 2. B. 3. T. B. 4.
1966. — Même légende. Ecu.
 R̄. SIT. etc. La croix cantonnée d'un lis au 2° et d'un écu de Bourgogne ancien au 3°. (P. D. n° 5739.) Bill. demi-blanc. B. 5.
1967. — Même légende. Ecu.
 R̄. SIT. etc. Croix cantonnée de deux lions et de deux lis. (P. D. n° 5742.) Bill. blanc. 1. B. 2. T. B. 3 et 4.
1968. — P. DVX. ET. COMES. BVRG. Armes écartelées de Bourgogne.
 R̄. DVPLEX. TVRONVS. BVRG. Croix. (P. D. n° 5743.)
 Bill. double. B. 3.
1969. — PHILIPVS. DVX. BVRGODIE. Ecu de Bourgogne écartelé.
 R̄. Même revers avec BVRGODIE. (P. D. n° 5744.)
 Bill. double. 2. B. 3. T. B. 4.
1970. Auxonne. PHS. DVX. COMES. BVRGOND. Armes de Bourgogne, Brabant, Luxembourg et Flandre.
 R̄. ANSERNA. DE. AVXONA. Croix cantonnée de deux lis et de deux lions. (P. D. n° 5803.) Bill. angrogne. 1. B. 2. T. B. 3 et 4.
1971. — PHS. COMES. BVRGOND. Armes écartelées de Bourgogne.
 R̄. D. DVPLES. DE. AVXON. Croix. (P. D. n° 5780.)
 Bill. demi-double. 2. B. 3. T. B. 4.
1972. — PHS. DVX. COMES. BVR. Mêmes armes.
 R̄. D. DVLEX DE. AVXONA. Croix. (P. D. n° 5784.) Bill. id. B. 15.

Flandre (comté). — Philippe le Bon (1419 — 1467)

1973. PHS. DEI. GRA. DVX. BVRG. COMES. Z. DNS. FLAND'. Le duc couronné, debout sur une nef tenant l'épée nue de la main droite et à son bras gauche l'écu de Bourgogne-Flandre.
 R̄. IHC. AVTVM TRANSIENS. PER. MEDIVM. ILLORVM. IBAT. Croix fleurdelisée, cantonnée de quatre lions couronnés, le tout dans un cercle à lobes. (Deschamps de Pas. Pl. XX, n° 38.)
 OR Noble. 50. B. 60. T. B. 70 et 80. F. D. C. 90.
1974. — PHS. DEI. G. DVX. BVRG. Z. COMES. FLAND. Ecu incliné à cinq quarts, surmonté d'un heaume ayant un lis pour cimier.
 R̄. BENEDICTVS. QVI. VENIT. IN. NOMINE. DNI. Croix ornée, terminée à chaque bras par un lis et de deux feuilles, dans un entourage de quatre demi-cercles ayant dans les angles de rencontre quatre lions. (Id. Pl. XI, n° 34.)
 OR heaume. F. 300. F. D. C. 600.
1975. — PHS. DVX. BVRG. COM. FLAND'. HES. HOLD. Le duc couronné, assis sur une chaise gothique, tenant à la main droite une épée et de la gauche l'écu de Bourgogne-Flandre.
 R̄. XPC. VINCIT. XPC. etc. Croix fleuronnée dans un cercle à quatre lobes. (Id. Pl. XX, n° 39.)
 Ecu d'or dit klinkaert. 20. B. 25. T. B. 30.
1976. — PHS. DEI. GRA. DVX. BVRG. Z. COMES. FLANDRIE. Le duc à cheval galopant à droite; dessous, en exergue, FLAD'.
 R̄. SIT. NOMEN. etc. Ecu de Bourgogne et Flandre sur une croix fleuronnée. (Id. Pl. XXI, n° 44.)
 OR Cavalier ou Franc à cheval. 20. B. 25. T. B. 30 et 35.
1977. — PHS. DVX. BVRG. COMES. FLAND. Ecu à sept quarts, posé sur une croix coupant la légende.
 R̄. SANCTVS. ANDREAS. Saint André portant la croix. (Id. Pl. IV, n° 54.)
 OR florin saint André. F. D. C. 300.
1978. — PHS. DEI. GRA. DVX. BVRG. COM. FLAND. Lion à gauche assis au milieu d'une édicule gothique, accosté de deux briquets avec étincelles.
 R̄. SIT. etc. Ecu de Bourgogne et Flandre sur une croix fleuronnée. (Id. Pl. XXI, n° 51.)
 Lion d'or. B. 20. T. B. 25. F. D. C. 30.
1979. — PHS. DEI. G. DVX. BVRG. CO. FLAND. Même lion.
 R̄. Même revers. (Id. Pl. XXI, n° 52.)
 Double tiers de lion d'or. F. 50. T. B. 120.
1980. — PHS. DVX. BVRG. Z. COMES. FLANDRIE. Lion debout, portant sur le flanc l'écu de Bourgogne et de Flandre.
 R̄. MONETA. COMITIS. FLANDRIE. Croix coupant la légende cantonnée des lettres F. L. A. D. (Id. Pl. XI, n° 35.)
 R̄ double gros. 1. B. 2. T. B. 3. F. D. C. 4.
1981. — La même pièce. (Id. Pl. XI, n° 36.)
 R̄ gros. 2. B. 3. T. B. 4. F. D. C. 5.

1982. — Même légende. Ecus de Bourgogne et de Flandre, surmontés d'un heaume timbré d'un lis.
 R. MONETA. NOVA. COMITIS. FLANDRIE. Croix pattée cantonnée de deux lis et de deux lions. (Id. Pl. XX, n° 41.)
 R double gros. 2. B. 3. T. B. 4. F. D. C. 5.
1983. — PHS. DEI. GRA. DVX. BVRG. Z. COM. FLAD'. Armoiries du duc occupant tout le champ.
 R. MONETA. NOVA. COMITIS. FLAD. Croix portant en cœur un lis coupant la légende et cantonnée de deux lis et de deux lions. (Id. Pl. XXI, n° 47.) R gros ou vierlander. B. 1. T. B. 2 et 3.
1984. — Même légende avec FLAND'. Mêmes armes
 R. Même légende avec FLAND'. Même croix. (Id. Pl. XXI, n° 46.)
 R demi-gros. F. 3. B. 5. T. B. 8.
1985. — Même légende sans z. Ecu à sept quarts.
 R. SIT. etc. Croix feuillue ayant en cœur un lis et dont les bras se terminent en pommes de pin. (Id. Pl. IV, n° 55.)
 R double sol ou double patard. 3. T. B. 5.
1986. — PHS. D. B. Z. COM. FLAND'. Ecusson à cinq quarts.
 R. MONETA. COM. FLAND'. Croix cantonnée de F. L. A. D. (Id. Pl. XI, n° 37.)
 R quart de gros. 2. B. 4.
1987. — PHS. DI. GRA. DVX. BR. Z. CO. FLA. Armoiries du duc.
 R. MONETA. NOVA. COMIT. FLA. Croix portant en cœur un lis et cantonnée de deux lis et de deux lions. (Id. Pl. XXI, n° 49.)
 Bill. quart de gros. 1. B. 2 T. B. 3.
1988. — PHS. D. G. D. B. Z. COM. FLAD. Mêmes armes.
 R. MONETA. N'A. COM. FLAD'. Croix pattée portant en cœur un lis. (Id. Pl. XXI, n° 50.)
 Bill. denier. 1. B. 2. T. B. 3.
- Brabant (duché).** — *Philippe, comte de Ligny et de Saint-Pol, administrateur puis duc (1426 — 1430)*
1989. PHS. BRAB. COM. LINEI. ET. SCTI. PAVLI. Deux écus inclinés l'un de Bourgogne, l'autre de Brabant, dans un entourage de six demi-cercles ornés de lis ; au bas, entre les deux écus, un grand lis.
 R. MONETA. PHI. BRABATIE, légende intérieure. SIT NOMEN, etc., légende extérieure. Croix cantonnée de deux lis et de deux lions. (Serrure, n° 456, var.) R double gros. 10. T. B. 20.
1990. Louvain. PHS. DVX. BRABANTIE. Z. LIMB. Lion debout portant un écu écartelé Flandre et Brabant.
 R. MONETA. NOVA. LOVANIENS. Croix pattée coupant la légende et cantonnée de B. R. A. B'. (Id. n° 458.)
 R double gros ou cromsteert. B. 6. T. B. 10.
1991. — Dans le champ, LOV dans une bordure de douze lis.
 R. PHS. DVX. BRABA. Croix. (Id. n° 460.)
 Bill. mite. 2.

Philippe le Bon (1430 — 1467)

1992. — PHS. DVX. BVRG. BRABANTIE. ET. LIMB. Le duc couronné, assis sur un siège gothique, tenant de la main droite une épée nue et s'appuyant de la gauche sur un écu à ses armes.
 R̄. XPC. VINCIT. etc. Croix feuillue dans un contour de quatre arcs de cercle. (Id. n° 461.) OR chaise. 40. B. 50. T. B. 60.
1993. Malines. PHS. DEI. GRA. DVX. BVRG. BRAB. DNS. ML'. Lion tourné à gauche, assis sous un dais gothique, accosté de deux briquets et étincelles.
 R̄. SIT. NOMEN. DOMINI. BENEDICTVM. AMEN. Briquet. Ecu sur une croix fleuronée. (Id. n° 466.)
 Lion d'or. B. 20. T. B. 25 et 30.
1994. — PHS. DEI. GRA. DVX. BVRG. DNS. MECHL'. Lion à gauche assis dans un cercle à sept arcs.
 R̄. SIT. NOMEN. etc. Ecusson à sept quartiers. (Id. n° 468.)
 OR tiers de lion. 30. B. 40. T. B. 50.
1995. — PHS. DVX. BVRG. BRAB. Z. LIMB. Saint Pierre à mi-corps de face, tenant de la main droite un livre et de la gauche une clef, et devant lui l'écu aux sept quarts.
 R̄. PAX. XPI. MANEAT. SEMPER. NOBISCVM. Croix à branches feuillues recourbées, terminées par trois lis, une rose en cœur et une rosette évidée sur chaque branche de la croix. (Id. n° 463.)
 OR écu au saint Pierre. 30. B. 35. T. B. 40.
1996. — PHS. DEI. GRA. DVX. BVRG. BRAB'. Z. LIMBVRG. Le duc à cheval courant à droite, il est armé de toutes pièces et a un glaive nu dans la main droite ; à l'exergue, BRAB'.
 R̄. SIT. NOMEN. DOMINI. BENEDICTVM. AMEN. Briquet. Ecu sur une croix très ornée à branches recourbées dont les extrémités se terminent en pommes de pins. (Id. n° 465.)
 OR cavalier. B. 35. T. B. 40. F. D. C. 50.
1997. — PHS. DEI. GRA. DVX. BVRG. BRAB. Z. LIMB. Armoiries à sept quartiers, remplissant tout le champ.
 R̄. MONETA. NOVA. DVC. BRABANT. Croix pattée traversant la légende ; elle est cantonnée de deux lions et de deux lis et porte un lion en cœur. (Id. n° 472.)
 Bill. plaque ou vierlander. 5. B. 6. T. B. 8.
1998. — Même légende. Ecu écartelé dans un trilobe.
 R̄. SIT. etc. Croix feuillue dont les bras se terminent en pommes de pins. (Id. n° 471.)
 R̄ double gros ou double sol. 4. B. 6. T. B. 8.
1999. — PHS. DVX. BVRG. BRAB. Z. LIMB. Buste de saint Pierre au-dessus d'un écu écartelé.
 R̄. PAX. XPI. MANET. SEMPER. NOBISCVM. Croix feuillue. (Id. n° 470.)
 R̄ double gros au saint Pierre. 2. B. 4. T. B. 6.

2000. — PHS. DEI. G. DVX. BVRG. Z. BRAB. Armes écartelées en plein champ.
 ñ. MONETA. NOVA. FCA. MECHL'. Croix évidée cantonnée de deux lis et de deux lions; en cœur, un lion. (Id. n° 474.)
 AR quart de sol ou huitième de vierlander. 10. B. 12. T. B. 20.
2001. — Même légende avec DEI. GRA. Armes écartelées à sept quartiers.
 ñ. Même légende avec FACT. Croix coupant la légende. (Id. n° 477.) Bill. demi-sol ou quart de vierlander. 2. B. 3. T. B. 5.
- Hainault (comté). — Philippe le Bon (1433 — 1467)**
2002. PHS. DEI. GRA. DVX. BVRG. Z. COMES. HANONIE. Cavalier armé, galopant à droite; à l'exergue, HANN.
 ñ. SIT. etc. Ecu sur une croix fleuronnée. (Chalon, n° 156.)
 OR cavalier. 30. B. 35. T. B. 40.
2003. — PHS. DEI. GRA. DVX. BVRG. COMES. HANOIE. Lion assis sous un dais gothique, accosté de deux briquets avec étincelles.
 ñ. SIT. etc. Ecu sur une croix fleuronnée. (Id. n° 157.)
 OR lion. B. 30. T. B. 40.
2004. — SANCTVS. ANDREAS. Saint André debout tenant sa croix.
 ñ. PHS. DVX. BVRG. COM. HANE. Ecu à sept quartiers posé sur une croix coupant la légende. (Id. n° 160.)
 OR florin. B. 200. T. B. 300.
2005. Valenciennes. PHS. DEI. GRA. DVX. BVRG. Z. COM. HANONIE. Armoiries remplissant tout le champ.
 ñ. MONETA. NOVA. VALENCENENSIS. Croix coupant la légende, cantonnée de deux lis et de deux lions et portant en cœur le monogramme du Hainault. (Id. n° 163.)
 Bill. double gros ou vierlander. 1. B. 2. T. B. 3 et 4.
- Ducs de Bourgogne. Hollande (pour le comté de). — Philippe le Bon avec Jaqueline de Bavière, comtesse de Hollande, comme héritier du comté de Hollande (1428 — 1433)**
2006. PHS. DVX. BVRG. IACOB. DVC. BA. CO. HOL. Le duc assis sur un trône gothique, il a un glaive nu dans la main droite; à ses côtés, à droite, l'écu de Bourgogne-Flandres et à gauche celui de Hollande-Bavière.
 ñ. XPC. VINCIT. XPC. REGNAT. XPC. IMPERAT. Croix fleuronnée dans quatre arcs de cercle cantonnés extérieurement de quatre feuillages. OR écu dit Clinquard. B. 25. T. B. 30.
- 2007 — Mêmes types et mêmes légendes.
 OR demi-écu dit Clinquard. T. B. 50.

Philippe le Bon (1433 — 1467)

2008. — PHS. DEI. GRA. DVX. BVRG. COMES. HOLD'. Z. E'. Cavalier galopant à droite ; à l'exergue, HOLD'.

ᚠ. SIT. NOMEN. DOMINI. BENEDICTVM. AMEN. Ecu à sept quarts sur une croix fleuronnée. OR cavalier. R. 25. T. B. 30.

2009. — Même légende avec COM. Ecu écartelé dans tout le champ.

ᚠ. MONETA. NOVA. COM. HOLD. Z. E. Croix coupant la légende, cantonnée de deux lions et de deux lis et portant en cœur un lion ?
 ᚠ double gros ou vierlander. ? B. 3. T. B. 4.

Elincourt (comté). — *Jean III de Luxembourg (1430 — 1440)*

2010. IOH. DE. LVCEBOVRG. COM. LINEI. Lion debout, ayant en cœur un écu au lion avec lambel.

ᚠ. MONETA. NOVA. ELINCOVRG. Croix pattée coupant la légende, cantonnée des lettres L. V. C. B. (P. D. n° 6881.)

ᚠ gros. T. B. 60.

2011. — Mêmes légende et type. (P. D. n° 6886.)

ᚠ demi-gros. T. B. 50.

Calais. — *Henri VI d'Angleterre (1422 — 1471)*

2012. HENRIC. DI. GRA. REX. ANGL. Z. FRANC. Buste couronné de face, dans un double cercle bilobé garni de trèfles.

ᚠ. POSVI. DEVM. ADIVTORE. MEVM. Légende extérieure, VILLA. CALISIE, légende intérieure. Grande croix coupant les deux légendes et cantonnée de douze besants, trois par trois. (P. D. n° 6663.)
 ᚠ gros. 2. B. 3. T. B. 4 et 5. F. D. C. 6.

2013. — Même légende avec Z. F. Même buste.

ᚠ. Même revers. (P. D. n° 6669.)

ᚠ demi-gros. 4. B. 5 et 6. T. B. 8 et 10.

2014. — HENRICVS. REX. ANGLIE. Buste couronné de face.

ᚠ. VILLA. CALISIE. Croix coupant la légende et cantonnée de douze besants, trois par trois. (P. D. n° 6675.)

ᚠ esterling. 10. B. 15. T. B. 20 et 25.

2015. — Mêmes légende et type. (P. D. n° 6676.)

ᚠ demi-esterling. 10. B. 15. T. B. 20 et 25.

Lorraine (duché). — *René I d'Anjou (1431 — 1453)*

2016. Nancy. RENATI. DVX. BARREN. Z. LOTH. M. Epée en pal soutenant un écu à cinq quartiers.

ᚠ. BNDICTV. SIT. etc., en légende extérieure et MONETA DE NANGI, en légende intérieure. Au centre, la croix de Lorraine. (de Saulcy. Pl. X, n° 14.)
 ᚠ gros. 12. T. B. 20. F. D. C. 30.

2017. — Mêmes légende et épée.

ᚠ. Lis. SIT. NOME. etc. Croix et Lorraine. (Id. Pl. X, n° 12 et 13.)
 ᚠ gros. 1. B. 2. T. B. 3. F. D. C. 4.

2018. — Même légende. Champ écartelé d'Anjou et de Bar. Lorraine brochant sur le tout.
 R̄. MONETA. FACTA. ÎN. NANCEIO. Epée en pal entre un aiglon et un barbeau. (Id. Pl. XI, n° 6.)
 R̄ demi-gros. 1. B. 2. T. B. 3.
2019. — RENATI. DVX. BARREN. LO. Même champ.
 R̄. MONETA. DE. NANCEI. Croix pattée. (Id. Pl. XI, n° 7.)
 Bill. denier. 6. B. 8. T. B. 12.
2020. *Saint-Mihel*. RENATI. DVX. BARREN. Z. LOTH. M. Epée en pal couverte d'un écu écartelé d'Anjou et de Bar. Lorraine brochant sur le tout.
 R̄. MONETA. S. MICHAL, légende intérieure; SIT. etc., légende extérieure. Croix de Lorraine au centre. R̄ gros. B. 8.
2021. — Même légende. Champ écartelé d'Anjou et de Bar; Lorraine brochant sur le tout.
 R̄. MONETA. NOVA. DE. S. MICHAEL. Epée en pal, la pointe en bas entre un barbeau et un aiglon. (de Saulcy. Pl. XI, n° 1.)
 R̄ plaque ou gros. B. 15.
2022. — Mêmes légende et armes.
 R̄. MONETA. FCATA. S. MICHAL. Même épée. (Id. Pl. XI, n° 2, var.)
 R̄ demi-gros. 1. B. 2. T. B. 3.
2023. — RENAT'. D. BAR. M'. P. CO. Le duc debout, l'épée à l'épaule et s'appuyant sur un écusson à cinq quartiers.
 R̄. MONETA. S. MICHA. Légende intérieure. SIT. etc., légende extérieure. Croix coupant la légende intérieure. (Id. Pl. X, n° 40.)
 R̄ gros. 2. B. 3. T. B. 4 et 5. F. D. C. 6.
2024. — RENATI. DVX. BARR. LO. Champ écartelé d'Anjou et de Bar. Lorraine brochant sur le tout.
 R̄. MONETA. DE. S. MICHA. Croix pattée. (Id. Pl. XI, n° 4.)
 R̄ quart de plaque ou de gros. 4. T. B. 10.
2025. — RENAT. DVX. BAR'. M. Écusson d'Anjou et de Bar, avec un petit écu de Lorraine sur le tout.
 R̄. MONETA. S. MICHAL. Epée en pal entre un aiglon et un barbeau.
 Bill. denier. 4. T. B. 10.
2026. — RENATI. DVX. BARREN. LO. Armes écartelées d'Anjou et de Bar, avec un petit écu de Lorraine sur le tout.
 R̄. MONETA. DE. S. MICHAL. Croix pattée. Bill. obole. 4. B. 10.
- Verdun (évêché).** — *Louis de Haraucourt* (1430 à 1437 et 1445 à 1456)
2027. LVDOV. EPS. VIRDV. Ecu du prélat.
 R̄. MONETA. VIRDV. Croix coupant la légende. (Robert, n° 136.)
 Bill. obole. B. 12.

2028. — LVDOV'. EP. VIRDV. Même écu.
 ᚾ. MONE. VIRDV. Croix pattée coupant la légende et cantonnée de quatre étoiles. (Id. n° 130.)
 Bill. (imitation d'une monnaie messine.) T. B. 20.

Princes croisés. Chypre (royaume). — Jacques II
 (1460 — 1473)

2029. IACOBVS. DEI. GRA. REX. Lion de Chypre.
 ᚾ. IERUSALEM. CIPRIE. Croix potencée de Jérusalem cantonnée de quatre croisillons. (Schlumberger. Pl. VII, n° 24, var.)
 Cuivre. 1. B. 2. T. B. 3 et 4.
2030. — Lion de Chypre.
 ᚾ. IERUSALEM. C. Croix cantonnée de quatre besants. (Id. Pl. XII, n° 12.)
 Bill. denier. F. 1. B. 2. T. B. 3.

Anonymes

2031. S. D. CHIPRE. DI. Lion de Chypre.
 ᚾ. IERUSALEM D. Croix cantonnée de quatre croisillons. (Id. Pl. VIII, n° 2.)
 Bill. denier. 2. B. 3. T. B. 5.

LOUIS XI, Dauphin (1440 — 1456)

2032. Ecu d'or du Dauphiné. LVDOVICVS. DALPHIS. VIENS. Champ écartelé de France-Dauphiné.
 ᚾ. XPC. VINCIT. etc. Croix feuillue, accostée de deux dauphins et de deux lis. (P. D. n° 4976, var.)
 OR. 30. B. 40. T. B. 45 et 50.
2033. Grand Blanc id. LVDOVICVS. DALPHIS. VIENNS. Ecu écartelé de France-Dauphiné.
 ᚾ. SIT. NOMEN. etc. Croix accostée de deux dauphins et de deux lis. (P. D. n° 4985, trois variétés.) Bill. 4. B. 6. T. B. 8 et 10.
2034. Petit Blanc id. LVDOVICVS. DALPH'S. VIE. Même écu.
 ᚾ. Même revers. (Id. n° 4987, var.) Bill. 3. B. 4 et 5. T. B. 6.

LOUIS XI, Roi (1461 — 1483)

2035. Ecu d'or au soleil. LVDOVICVS. DEI. GRACIA. FRANCOV. REX. Ecu de France timbré d'un soleil.
 ᚾ. XPS. VINCIT. etc. Croix fleurdelisée. (Hof. n° 1.) (Pl. XIII, n° 2.)
 18. B. 20. T. B. 25. F. D. C. 30.
2036. — Même légende avec DEI. GRA. Même écu accosté à droite d'une croizette
 ᚾ. Même revers, un P au centre de la croix, frappée à Perpignan.
 OR. 80. B. 100. T. B. 120.

2037. **Demi-écu id.** LVDOVICVS. D. G. FRANCOR. REX. Ecu de France timbré d'un soleil.
 R̄. XPS. VICIT. etc. Croix fleurdelisée. (Hof. n° 2.)
 OR. B. 20. T. B. 25. F. D. C. 35.
2038. **Ecu d'or à la couronne.** Couronnelle. LVDOVICVS. DEI. GRA. FRACORV. REX. Ecu de France accosté de deux lis couronnés.
 R̄. Couronnelle. XPC. VINCIT. etc. Croix feuillue cantonnée de quatre couronnes dans une rosace. (Hof. n° 4.) (Pl. XIII, n° 4.)
 OR. B. 18. T. B. 20 et 25.
2039. — La même pièce avec un P au centre de la croix du revers, frappée à Perpignan.
 OR. 60 et 70. B. 80. T. B. 100 et 120.
2040. **Gros de roi.** LVDOVICVS. DEI. GRA. FRANCO. REX. Trois lis sous couronne.
 R̄. SIT. NOMEN. etc. Croix fleurdelisée. (Hof. n° 12.) (Pl. XIII, n° 12.)
 R̄. 2. B. 3. T. B. 4 et 5.
- 2040 bis. — La même pièce ; au centre, P ; frappée à Perpignan. (Hof. n° 13.)
 R̄. B. 6 et 8. T. B. 10 et 12. F. D. C. 15.
2041. **Demi-écu id.** Mêmes légende et écu sans les lis.
 R̄. XPC. etc. Croix feuillue. (Hof. n° 5.) OR. 15. B. 20. T. B. 25.
2042. **Grand blanc à la couronne.** LVDOVICVS. FRANCORVM. REX. Ecu de France entre trois couronnelles dans une rosace.
 R̄. SIT. etc. Croix cantonnée de deux couronnelles et de deux lis dans une rosace. (Hof. n° 15.) (Pl. XIII, n° 5.)
 Bill. B. 0 fr. 50. T. B. 1. F. D. C. 2.
2043. **Petit blanc id.** LVDOVICVS. FRANCO. REX. Ecu de France timbré d'une couronne dans une rosace.
 R̄. SIT. etc. Croix cantonnée d'une couronne et d'un lis. (Hof. n° 17.)
 Bill. 1 et 2. B. 3. T. B. 4. F. D. C. 6.
2044. **Grand blanc au soleil.** LVDOVICVS. FRACORV. REX. Trois lis dans une rosace ; au-dessus, un soleil.
 R̄. SIT. NOME. etc. Croix dans une rosace. (Hof. n° 19.) (Pl. XIII, n° 6.)
 Bill. B. 1. T. B. 2 et 3.
2045. — La même pièce, un P au centre de la croix. Perpignan. (Hof. n° 22.)
 Bill. 10. T. B. 20.
2046. **Petit blanc id.** Mêmes légende et type. (Hof. n° 21.)
 Bill. 5. B. 10. T. B. 15.
2047. **Grand blanc au soleil du Dauphiné.** LVDOVICVS. FRANCO. REX. P. Ecu de France-Dauphiné timbré d'un soleil.
 R̄. SIT. etc. Croix cantonnée de deux lis et de deux dauphins. (Hof. n° 24.)
 Bill. 2 et 3. B. 4. T. B. 5 et 6. F. D. C. 10.
2048. **Petit blanc. id.** Mêmes légende et type. (Hof. n° 25.) Bill. B. 10.

2049. **Petit parisien dit de l'aumônerie.** LVDOVICVS. FRA. REX. Dans le champ, FRAN sous une couronne et entre deux traits.
R. PARISIVS CIVIS FRANC. Croix fleurdéliée. (Hof. n° 26.)
(Pl. XIII, n° 8.) R. 3. B. 4. T. B. 6.
2050. **Double tournois.** LVDOVICVS. FRANCORVM. REX. Trois lis dans une rosace.
R. Lis. DVPLEX. TVRONVS. FRANC. Croix dans une rosace. (Hof. n° 29.)
Bill. 1. B. 2. T. B. 3.
2051. — Variété avec TVRONVS CIVIS FRANCOR. Bill. 3. B. 5 et 6.
2052. **Patard.** LVDOVICVS. REX. Deux lis; dessous, P.
R. SIT., etc. Croix dans un cercle, un P au contre. (Hof. n° 32.)
Bill. 10 et 15. T. B. 30.
2053. **Denier tournois.** LVDOVICVS. FRANCOR. REX. Deux lis dans une rosace trilobée.
R. TVRONVS. CIVIS. FRANCORV. Croix dans une rosace. (Hof. n° 33.) (Pl. XIII, n° 9.) Nomb. variétés. Bill. 0 fr. 50. B. 1. T. B. 2.
2054. **Hardi.** LVDOVICVS (trèfle) REX. Le roi de face à mi-corps tenant une épée.
R. SIT. etc. Croix cantonnée de deux couronnes et de deux lis. (Hof. n° 34.) (Pl. XIII, n° 10.) Bill. 1 et 2. B. 3. T. B. 4 et 5.
2055. — La même pièce, un P au centre de la croix, frappée à Perpignan. (Hof. n° 35.)
Bill. 3. B. 10.
2056. **Liard du Dauphiné.** LVDOVICVS. FRANCOR. REX. Dauphin sous un lis.
R. Lis. SIT. etc. Croix cantonnée de deux couronnes et de deux lis. (Hof. n° 36.)
Bill. 0 fr. 50 et 1. B. 2. T. B. 3.
2057. **Denier bourdeleis.** LVDOVICVS REX. Lis.
R. SIT., etc. Croix. (Hof. n° 38.)
Bill. 10. B. 20.
2058. **Maille tournois.** LVDOVICVS. REX. Couronne.
R. OBOLVS CIVIS. Croix coupant la légende. (Hof. n° 39.)
(Pl. XIII, n° 11.) Bill. 0 fr. 50. B. 1. T. B. 2.

MONNAIES SEIGNEURIALES SOUS LOUIS XI

Aquitaine (duché). — *Charles de France* (1468 — 1474)

2059. KAROLVS. DVX. Lis. AQUITANIE. Buste du prince de face, couronne et tenant une épée dans un cercle à plusieurs lobes.
R. XPC. VINCIT, etc. Croix feuillue cantonnée de deux lis et de deux léopards. (P. D. n° 3144.) (Pl. XXII, n° 12.)
OR hardi. 80. B. 100. T. B. 120. F. D. C. 150.
2060. — Même légende. Buste du prince, de face, couronné et tenant une épée.

- ᚠ. SIT. NOME, etc. Croix cantonnée de deux léopards et de deux lis. (P. D. n° 3150.) Bill. double hardi. 4 et 5. T. B. 10.
2061. — Même buste et même légende.
ᚠ. SIT, etc. Croix cantonnée, au 1^{er} d'un lis et au 4^e d'un léopard. (P. D. n° 3156.) Bill. hardi. 1. 2. B. 3 T. B. 5 et 6.
2062. — KAROLVS. DVX. AOVITA. Léopard à gauche sous un lis.
ᚠ. TVRONVS. DVX. AOVITA. Croix dans un cercle à quatre lobes. (Caron. Pl. XI, n° 14.) Cuivre denier. B. 12.
- Béarn** (vicomté). — *François-Phébus* (1479 — 1483)
2063. — FRANCISCVS FEBVS D G DNS BEARNI. Ecusson à deux vaches, accosté de deux épées.
ᚠ. DOMINVS ILLVMINATIO MEA ET SALV. Croix feuillue, cantonnée au 1^{er}, d'une épée ; au 4^e, d'un F. (P. D. n° 3270.)
OR écu. B. 80 et 100. T. B. 120.
2064. — FRANCISCVS. F. D. G. DOMINVS. BEARNI. Même écusson de Béarn surmonté d'une couronne et accosté de deux F couronnés.
ᚠ. Même légende. Croix fleuronnée, cantonnée de deux couronnes et de deux épées. (Caron. Pl. XII, n° 2.)
OR écu. 150. T. B. 200.
2065. — FRANCISCVS. F. D. G. DNS. BEARNI. Croix pattée, cantonnée d'un F au 1^{er}, d'un besant au 4^e, et d'une rosace aux 2^e et 3^e ; le tout dans un épicycloïde à quatre lobes, avec des trèfles dans les angles extérieurs.
ᚠ. PAX. ET. HONOR. FORQVIE. MORLAN. Ecusson à deux vaches, dans un épicycloïde à quatre lobes ; trois rosaces pour cantonnement, trèfles dans les angles extérieurs. (P. D. n° 3280.)
Bill. blanc. 15. T. B. 30.
2066. — FRANCISCVS. F. D. G. DNS. BEAR. Ecusson couronné.
ᚠ. PAX. ET. HONOR. FORQVIE. MOR. Croix pattée simple. (P. D. n° 3292.)
Bill. blanc. B. 10.
2067. — FRANCISCVS. F. D. G. DNS. BEARNI. Ecusson simple à deux vaches.
ᚠ. PAX. ET. HONOR. FORQVIE. MÔRLA. Croix pattée, cantonnée d'un F au 1^{er} et d'un G au 4^e. (P. D. n° 3287.)
Bill. blanc. 2 et 3. B. 5. T. B. 10.
2068. — Même légende avec DNS BE.
ᚠ. Même légende avec MO à la fin. Croix pattée, cantonnée d'un F au 1^{er} et d'un E au 4^e. (P. D. 3288.)
Bill. demi-blanc. 6. B. 12.
2069. — FB. S. D. G. COM. BEARNIE. Vache sous une couronne.
ᚠ. PAX. ET. HONOR. FORQVIE. Croix échancrée, cantonnée de deux besants et d'un F. (P. D. n° 3294, var.)
Bas. Bill. petit denier. B. 5.

Provence (comté). — *Charles III* (1480 — 1482)

2070. KAROLVS ANDEGAVIE IHR ET SICILIE REX. Armes d'Anjou, Hongrie, Jérusalem, Bar; Aragon sur le tout.

ᚠ. Tarasque. IN. HOC. SIGNO. VINCES. Croix de Lorraine.
(P. D. n° 4077.) Bill. demi-blanc. T. B. 40.

Arles (archevêché). — *Eustache de Lévis* (1476 — 1489)

2071. EVS. TAC. ARCIEPVS. Croix coupant la légende, cantonnée de deux mitres et de deux aigles.

ᚠ. S TROP. EPS. ARELATENS. Saint Trophime assis et bénissant.
(P. D. n° 4116.) Bill. carlin. T. B. 40.

Aignon (comtat Venaissin). — *Sixte IV* (1471 — 1484)

2072. X. SIXTVS. PAPA. QVARTVS. Le pape assis sur deux lions.

ᚠ. SANCTVS. PETRVS. Croix coupant la légende, cantonnée de doubles clefs en sautoir. (P. D. n° 4262.)
Bill. carlin. 5 et 10. B. 15.

Orange (principauté). — *Guillaume* (1462 — 1475)

2073. G. D. GABILL. Croix coupant la légende, cantonnée d'un cornet aux 2° et 3°.

ᚠ. CIVITAS. AVRAICE. Dans le champ, PRSE en deux lignes; au-dessus, un trait. (Caron, n° 430.)
Bill. double denier. 10. B. 15. T. B. 25.

2074. — GVL. EM. D. CAB. Croix.

ᚠ. PRICEPS. AVRA. Cornet suspendu. (P. D. n° 4548.)
Bill. denier. F. 6. T. B. 20.

Jean II de Chalon (1475 — 1502)

2075. IOHS. D. CABILO. Ecusson armorié et penché sur un casque à panache.

ᚠ. PRICEPS. AVR. Croix coupant la légende et cantonnée de cornets. (P. D. n° 4551.) Bill. B. 10. T. B. 20.

Philippe de Hochberg, prince intérimaire (1478 — 1482)

2076. PHS. DE. HOCBERG. Ecusson armorié et penché sur un casque à panache.

ᚠ. DEI GRA PRS AVR. Croix cantonnée de quatre cornets. (P. D. n° 4560.) Bill. B. 20.

2077. — PHS. DE. HOCHBERG. Dans le champ, PRCS; au-dessus, un trait.

ᚠ. DE. GRA. PRS. AVR. Croix coupant la légende, cantonnée d'un cornet aux 2° et 3°. (P. D. n° 4561.) Bill. B. 10. T. B. 20.

Dombes (principauté). — *Pierre II* (1482 — 1503)

2078. PETRVS. COMES. CLARINONTIS. T. D. Ecu aux armes de Bourbon, dans un cercle à trois ogives contenant chaoune une flamme.

ᚠ. DISPERSIT. DEDIT. PAVPERIBVS. Croix cantonnée de deux flammes et de deux lis. (P. D. n° 5096.) (Pl. XXVI, n° 138.)
Bill. blanc. 2. B. 3 et 4. T. B. 5 et 6.

2079. — La même pièce avec PETRVS. DVX. BORBONI. T. D.
Bill. blanc. 8. T. B. 12.

2080. — PETRVS. DVX. BORBO. T. Quatre lis séparés par une bande pour brisure.

ᚠ. SIT. NOME. DNI. BNEDI. Croix cantonnée de quatre trèfles.
(P. D. n° 5090.) Bill. denier. 4. B. 6. T. B. 8.

Bourgogne (duché). — *Charles le Téméraire* (1467 — 1477)

2081. KAROLVS. DVX. ET. COMES. BVR. Ecu aux armes de Bourgogne, Brabant, Luxembourg et Flandre; au-dessus, un briquet; à droite et à gauche, un sautoir.

ᚠ. SIT. NOMEN. etc. Sautoir cantonné aux 1^{er} et 4^e, d'un lis; aux 2^e et 3^e, d'un briquet. (P. D. n° 5745.)
Bill. blanc. 3 et 4. B. 5. T. B. 6 et 8. F. D. C. 12.

2082. — KAROLVS. DVX. ET. COMES. BV. Ecu aux armes de Bourgogne, Brabant, Luxembourg et Flandre.

ᚠ. SIT. etc. Croix fleuronnée. (P. D. n° 5749.)
Bill. blanc. 4. B. 6. T. B. 8 et 10. F. D. C. 12.

2083. Auxonne. KLS. DVX. ET. COMES. BVR. Armes écartelées de Bourgogne.

ᚠ. ANSERNA. DE. AVSONNA. Croix cantonnée de deux lis et de deux lions. (P. D. n° 5815.)
Bill. angrogne. 3. B. 4. T. B. 5 et 6. F. D. C. 8.

Flandre (comté). — *Charles le Téméraire* (1467 — 1477)

2084. SANCTVS. ANDREAS. Saint André occupant le champ de la pièce.

ᚠ. KAROLVS. DEI. GRA. CO. FLAN. Ecusson de Bourgogne et Flandre, placé sur une croix coupant la légende. (Deschamps de Pas, n° 62. Pl. IV, n° 58.) Florin d'or. B. 30. T. B. 40.

2085. — KAROLVS. DEI. GRA. DVX. BVRG. CO. FLA. Ecusson de Bourgogne et de Flandre.

ᚠ. SIT. NOMEN. etc. Croix fleuronnée portant au cœur un lis. (Id. n° 64. Pl. IV, n° 60.)
ᚠ double patard ou double sol. 1 et 2. B. 3. T. B. 4. 5 et 6.

2086. — KAROLVS. DEI. GRA. DVX. BG. COM. FL. Armoiries de Bourgogne et Flandre écartelées dans le champ.

ᚠ. MONETA. NA. COMIT. FLAND. Croix coupant la légende cantonnée de deux lis et de deux lions et portant en cœur un lis. (Id. n° 65. Pl. IV, n° 61.) ᚠ double gros. 2. B. 3. T. B. 4 et 5.

2087. — Même légende avec CO. FL. Mêmes armoiries.

ᚠ. MONETA. NOVA. COMITI. FLAD. Même croix. (Id. n° 66. Pl. XIII, n° 62.) ᚠ gros. 1 et 2. B. 3. T. B. 4. F. D. C. 6.

2088. — Même légende. Lion assis, tenant l'écusson du duc.
 R̄. BENEDIC. HEREDITATI. TVE. 1474. Croix fleuronnée portant au centre un lis. (Id. n° 75. Pl. XIII, n° 66.)
 R̄ double gros ou briquet. 6. T. B. 20.
2089. — Même légende avec CO. F. Deux lions assis en regard, séparés par un briquet d'où s'échappent des étincelles; au bas, à l'exergue, une molette d'éperon.
 R̄. SALVVM. FAC. POPVLV. TVV. DNE. 1475. Ecu à sept quarts sur une croix fleuronnée. (Id. n° 74. Pl. XIII, n° 65, var.)
 R̄ double briquet. 3. B. 4 et 5. T. B. 6 et 8.
2090. — KAROL DI. GRA. DX. BG. CO. FL. Armoiries occupant tout le champ.
 R̄. MONETA. NOA. COMITI. FLA. Croix portant en cœur dans un losange un lis et cantonnée de deux lis et de deux lions. (Id. Pl. XIII, n° 68.) R̄ quart de gros. 3. B. 4. T. B. 5 et 6.
2091. — Mêmes légende et armoiries.
 R̄. MONETA. NA. COM. FLA. Croix pattée portant en cœur un lis. (Id. Pl. supp. IX, n° 4.) Bill. double mite. 2. B. 3. T. B. 4.
Marie de Bourgogne (1477 — 1482)
2092. SANCTVS. ANDREAS. Saint André debout tenant sa croix.
 R̄. MARIA. DVCISSA. BG'. CO. FLAD. Ecu à sept quartiers posé sur une croix coupant la légende. (Deschamps de Pas, n° 80.) (Pl. XIII, n° 68.) OR florin. F. 80. F. D. C. 180.
2093. — MARIA. DVCISSA. COMIT. FLAD'. Deux lions affrontés, séparés par un briquet d'où s'échappent des étincelles.
 R̄. SALVV'. FAC. PPLM. TVV''. DNE. 1478. Ecusson de la duchesse sur une croix fleuronnée. (Id. n° 85. Pl. XVIII, n° 70.)
 R̄ double briquet. 2. B. 3. T. B. 4 et 5.
2094. — MARIA. DVCISSA. BG. CO. FL. Grand M gothique dans un cercle à quatre lobes avec angles à leurs points de rencontre.
 R̄. BENEDIC. AIA. MEA. DNO. 1478. Croix fleuronnée portant en cœur un lis. (Id. n° 93. Pl. XVIII, n° 73.)
 R̄ gros. 2. B. 3. T. B. 4. F. D. C. 5.
2095. — Lis. MARIA. COMIT. FLAND. Dans le champ, un M majuscule.
 R̄. Lis. IN. NOMINE. DOMINI. A. Croix fleuronnée. (Id. n° 102. Pl. XVIII, n° 75.)
 R̄ demi-gros. 3. B. 5. T. B. 8.
2096. — MARIA. COMIT. FLA. Croix pattée.
 R̄. IN. NOMINE. DOMINI. Dans le champ, M gothique. (Pl. XVIII, n° 78.)
 Bill. double mite ou courte. 1. B. 2. T. B. 3.
- Duché de Brabant.** — *Charles le Téméraire (1467 — 1477)*
2097. KAROL. DX. BRAB. Z. LI'. Main. Ecu à sept quartiers sur une croix traversant la légende.

- ᚠ. SANCTVS. ANDREAS. Saint André debout tenant une croix.
(Serrure 1880, n° 481.)
OR florin Saint-André. 25. B. 30. T. B. 35.
2098. — KAROLVS. DEI. GRA. DVX. BG. BRAB. Z. LIMB. Ecusson à sept quartiers.
ᚠ. SIT. NOMEN. etc. Croix à branches fleuronées ; en cœur, un lion (Id. n° 483.) ᚠ double sol. 3. B. 4. T. B. 6 et 8.
2099. — KAROLVS. DEI. GRA. DVX. BG. BRAB. Z. LIM. Armoiries à sept quartiers remplissant tout le champ.
ᚠ. MONETA. NOVA. DVC. BRABANT. Croix coupant la légende, cantonnée de deux lis et de deux lions et portant en cœur un lion. (Id. n° 484.) ᚠ double gros. 3. B. 4. T. B. 5 et 6.
2100. — KAROL. DEI. GRA. DX. BG. BRA. Z. LI. Petite main. Deux lions assis et affrontés ; entre eux, le bijou de la Toison d'or et des étincelles.
ᚠ. SALVV. FAC. PPLM. TVV. DNE. A. 1476. Ecu à sept quartiers sur une croix fleuronée. (Id. n° 488.)
ᚠ double briquet. 3. B. 4. T. B. 5 et 6. F. D. C. 8.
2101. — Môme légende. Lion assis, la queue levée, la patte droite tient un écu à sept quartiers.
ᚠ. BENEDIC. HEREDITATI. TVE. A. 1475. Croix évidée en cœur, à branches recourbées et terminées par un fleuron. (Id. n° 490.)
ᚠ briquet. F. 3. B. 6. T. B. 10.
2102. — KAROL. DI. GRA. DX. BG. BRA. LI. Petite main. Lion à mi-corps tenant la griffe ouverte.
ᚠ. BENEDIC. AIA. MEA. DNO. A. 1475. Croix feuillue dont les extrémités se terminent en pommes de pin. (Id. n° 492.)
ᚠ demi-briquet. 8. T. B. 15.
2103. Louvain. KAROLVS. DEI. GRA. DVX. BG. BRA. Z. LI. Dans le champ, armes écartelées.
ᚠ. MONETA. NOVA. FACT. LOVANI. Croix pattée coupant la légende et portant en cœur un petit écusson.
Bill. double mite. 2. B. 3. T. B. 5.
- Marie de Bourgogne (1477 — 1482)*
2104. MARIA. DVCISS. BG. BR. Z. LI. Tour. Ecu aux sept quartiers sur une croix traversant la légende.
ᚠ. SANCTVS. ANDREAS. Saint André debout tenant une croix.
(S. id. n° 495.) OR florin Saint-André. B. 80. T. B. 100.
2105. — MARIA. DEI. G. DVCISS. BG. BR. Z. LI. Deux lions assis et affrontés ; au-dessus, un briquet et des étincelles ; au bas, main ouverte.
ᚠ. SALVV. FAC. PPLM. TVV. DNE. A. 1481. Ecu à sept quartiers sur une croix ornée. (Id. n° 501.) ᚠ double briquet. B. 5.

2106. — Même légende avec BRAB. Une tour. Lion assis tenant un écu à sept quartiers.
 R̄. BENEDIC. HEREDITATI. TVE. 1479. Croix à triple bande fleuronnée, portant en cœur une rosette. (Id. n° 504.)
 R̄ briquet. 5. B. 6 et 8. T. B. 10.
2107. — MARIA. DEI. DVCISS. BG. BR. LI. Grand m gothique de forme ronde.
 R̄. SIT. NOME. DOI. BENEDICT. 1481. Croix coupant la légende. (Id. n° 507.) Bill. quatre mites. 3. B. 4 et 5. T. B. 8 et 10.
2108. — MARIA. DVCISS. BG. BR. Z. LI. Grand m gothique.
 R̄. PRO. DEO. DA. PAVPERIBVS. Croix pattée. (Id. n° 508.)
 Bill. denier noir. 3. B. 5. T. B. 8.

Lorraine (duché). — René II (1473 — 1508)

2109. Nancy. RENATVS. DG. REX. SICILLIE. LOTHO. D. Dans le champ, armes écartelées de Hongrie, Naples, Jérusalem, Aragon, Anjou et Bar, Lorraine brochant sur le tout.
 R̄. MONET. AVRE. NANCEY. Saint Nicolas debout ; à ses pieds, une cuve dans laquelle on voit plusieurs enfants. (de Saulcy. Pl. XII, n° 5, var.) OR florin. B. 80. T. B. 100. F. D. C. 120.
2110. — Mêmes légende et armes.
 R̄. TVA. IVVET. GR. Même type de saint Nicolas. (Id. Pl. XXII, n° 6.) OR florin. B. 100. F. D. C. 160.
2111. — RENATVS. D. G. REX. SICILL. LO. Mêmes armes.
 R̄. MONET. A. NANCE. Même type de saint Nicolas. (Id. Pl. XII, n° 4.) OR demi-florin. T. B. 160.
2112. RENATVS. D. G. REX. SI. IE. LOTHO. Ecusson couronné des armes du duc ; Lorraine brochant sur le tout.
 R̄. FECIT. POTENCIAM. IN. BRACHO. SVO. Bras sortant d'un nuage et tenant une épée. (Id. XIII, n° 8.)
 R̄ plaque. 6. B. 8. T. B. 10 et 12.
2113. — RENATVS. D. G. R. S. IE. LO. D. Même écusson.
 R̄. Même revers. (Id. Pl. XIV, n° 1.)
 R̄ demi-plaque. B. 2 et 3. T. B. 4 et 5.
2114. — RENATVS. D. G. REX. SICIL. IHRL. LOTH. D. Dans le champ, écu couronné du roi ; Lorraine brochant sur le tout.
 R̄. MONET. NOVA. FACTA. IN. NENCEIO. Bras sortant d'un nuage tenant une épée. (Id. Pl. XIV, n° 2.)
 R̄ demi-plaque. 3. B. 5. T. B. 8 et 10.
2115. — RENATVS. DVX. LOTHO' CA. Le duc debout couronné et tenant une épée de la main droite.
 R̄. ADIVVA. NOS. DEVS. SALVTA. NR. Croix de Lorraine. (Id. Pl. XII, n° 2.)
 R̄ gros. 4. B. 6. T. B. 8.

2116. Nancy. RENATVS. DVX. LOTHOR. CALA'. Ecusson de Lorraine sur une épée en pal coupant la légende.
 R̄. MONETA. NOVA. DE. NANCEIO. Croix de Lorraine. (Id. Pl. XI, n° 17.)
 R̄ demi-gros. 3. B. 4. T. B. 5.
2117. — RENATVS. D. G. REX. SICIL. IHRL. LOTH. Dans le champ, écu couronné partie de Lorraine et de Bar.
 R̄. MONETA. NOVA. FACTA. IN. NENCEIO. Dans le champ, épée en pal. (Id. Pl. XII, n° 7, 9, 11, 12 et 13, etc.)
 R̄ quart de plaque. B. 1. T. B. 2 et 3.
2118. — MONETA. FACTA. IN. NANCEIO. Ecusson couronné de Bar et de Lorraine entre le grenetis.
 R̄. MONETA. FACTA. IN. NANCEIO. Même épée. (Id. Pl. XIV, n° 10.)
 R̄ id. B. 3 et 4. T. B. 5.
2119. — RENATVS. D. G. REX. SICILL. Epée en pal recouverte de l'écu simple de Lorraine.
 R̄. MONETA. FACTA. NANC. Croix de Lorraine. (Id. Pl. XIV, n° 3.)
 Bill. double denier. B. 1. T. B. 2.
2120. — RENATVS. D. G. REX. LOTO. Epée recouverte de l'écusson simple de Lorraine.
 R̄. RENATVS. D. G. REX. LOTOR D. Croix de Lorraine. (Id. Pl. XIV, n° 11.)
 Bill. denier. 6. T. B. 10.
2121. — RENATVS. DVX. LOTHORIEG. Epée en pal recouverte de l'écu simple de Lorraine en bande horizontale.
 R̄. MONETA. FACTA. IN. NANC. Croix tréflée. (Id. Pl. XIV, n° 7, var.)
 Bill. denier. 6. T. B. 10.

CHARLES VIII (1483 — 1497)

2122. Ecu d'or au soleil. KAROLVS. DEI. GRACIA. FRANCORVM. REX. Ecu de France surmonté d'un soleil.
 R̄. XPS. VINCIT. XP. etc. Fleur de lis. Dans le champ, croix fleurdelisée. (Hof. n° 2.) (Pl. XIII, n° 13.)
 OR. 15. B. 18. T. B. 20. F. D. C. 25.
2123. — La même pièce avec REX A. OR. B. 25. T. B. 35.
2124. — Autre variété avec B et croissant cantonnant la croix. (Hof. n° 4.) OR. B. 30. T. B. 40.
2125. Demi-écu id. Mêmes légende et type. (Hof. n° 5, deux variétés.) OR. B. 15. T. B. 20. F. D. C. 25.
2126. Ecu d'or au soleil de Bretagne. KAROLVS. DEI. GRA. FRANCORV. REX. Ecu de France, accosté de deux mouchetures couronnées et surmonté d'un soleil.
 R̄. XPS. VINCIT, etc. Croix fleurdelisée, cantonnée de quatre mouchetures couronnées. (Hof. n° 7.) (Pl. XIII, n° 14.)
 OR. 20. T. B. 25. F. D. C. 30.

2127. **Ecu d'or au soleil du Dauphiné.** Dauphin. KAROLVS. DEI. GRA. FRANCORV. REX, Rose. Champ écartelé de France-Dauphiné.
 R̄. XPS. VINCIT, etc. Croix fleurdelisée. (Hof. n° 8.) (Pl. XIII, n° 15.)
 OR. 25. B. 35. T. B. 40. F. D. C. 50.
2128. **Gros de roi.** KAROLVS DEI. GRA. FRANCORVM. REX, (entre chaque mot, une molette). Trois fleurs de lis sous une couronne.
 R̄. SIT. NOME. etc., (entre chaque mot une molette). Croix fleurdelisée. (Hof. n° 10.)
 R. 6. B. 8. T. B. 10 et 12.
2129. **Douzain.** KAROLVS. FRANCORVM. REX. Ecu de France entouré de trois couronnes dans une rosace trilobée.
 R̄. SIT. etc. Croix cantonnée de deux couronnes et de deux lis, dans une rosace. (Hof. n° 41.) (Pl. XIII, n° 18.)
 Bill. B. 0 fr. 50. T. B. 1 et 2. F. D. C. 3.
2130. — KAROLVS. FRANCORVM. REX. Même écu mais accosté de deux lis.
 R̄. SIT. etc. Même croix et cantonnée de quatre lis. (Hof. n° 14.)
 Bill. 10. T. B. 15.
2131. **Petit blanc.** KAROLVS. FRANCORVM. REX. Ecu de France surmonté d'une couronne et entouré d'une rosace trilobée.
 R̄. SIT. Croix cantonnée d'une couronne et d'un lis, dans une rosace. (Hof. n° 12.)
 Bill. F. 2. B. 5. T. B. 10.
2132. **Douzain de Bretagne.** KAROLVS. FRANCORVM. REX. Ecu de France timbré d'une couronnelle et accosté de deux lis, le tout dans une rosace trilobée. Sous l'écusson, une mouche-ture.
 R̄. SIT. etc. Croix cantonnée de deux lis et de deux mouche-tures couronnées, le tout dans une rosace. (Hof. n° 13.)
 Bill. 1. B. 2. T. B. 3 et 4.
2133. **Douzain du Dauphiné.** KAROLVS. FRANCORVM. REX. Ecu de France-Dauphiné.
 R̄. SIT. etc. Croix cantonnée de deux lis et de deux dauphins. (Hof. n° 24.)
 Bill. 2. B. 3. T. B. 4 et 5. F. D. C. 8.
2134. **Blanc au soleil.** KAROLVS. FRANCORVM. REX. Trois lis dans un cercle à trois lobes; au-dessus, un soleil.
 R̄. SIT. etc. Croix dans un cercle à quatre lobes. (Hof. n° 17.) (Pl. XIII, n° 49.)
 Bill. 3. B. 4. T. B. 6. F. D. C. 8.
2135. **Karolu.** KAROLVS. FRANCORVM. REX. Grand K couronné et accosté de deux lis.
 R̄. SIT. etc. Croix ornée de quatre couronnes et accostée de quatre lis. (Hof. n° 19.)
 Bill. 0 fr. 50. B. 1. T. B. 2. F. D. C. 3.
2136. **Petit karolu.** Mêmes légende et type. (Hof. n° 21.)
 Bill. F. 2. B. 6. T. B. 8 et 10.
2137. **Karolu du Dauphiné.** KAROLVS. FRACORO. REX. Grand K couronné, accosté d'un lis et d'un dauphin.

- ᚠ. SIT. etc. Croix ornée de quatre couronnes, cantonnée de deux lis et de deux dauphins. (Hof. n° 22.)
Bill. 2. B. 3. T. B. 4 et 5. F. D. C. 8.
2138. **Karolu de Bretagne.** KAROLVS. FRANCORVM. REX. R. Grand K sous une couronne, accosté de deux lis.
ᚠ. SIT. etc. Croix ornée de quatre couronnes et cantonnée de deux lis et de deux mouchetures, frappée à Rennes. (Hof. n° 23.)
Bill. 1. B. 2. T. B. 3 et 4. F. D. C. 6.
2139. **Double tournois.** KAROLVS. FRANCORVM. REX. Grande fleur de lis couronnée.
ᚠ. Rose. SIT. etc. Croix à losange fleurdelisée. (Hof. n° 28.)
(Pl. XI, n° 13.) Bill. 1. B. 2 et 3. T. B. 4.
2140. — KAROLVS. FRANCORVM. REX. Trois lis dans une rosace.
ᚠ. DVPLEX. TVRONVS. FRANCIE. Croix dans quatre arceaux.
(Hof. n° 29.) (Pl. XII, n° 20.) Bill. 1. B. 2. T. B. 3.
2141. — Mêmes légende et type avec FRACORV. REX.
ᚠ. SIT. etc. Croix dans une rosace de quatre arceaux.
Bill. 1. B. 2. T. B. 3.
2142. **Denier tournois.** KAROLVS. FRACO. REX. Deux lis dans une rosace trilobée.
ᚠ. TVRONVS. CIVIS. FRACO. Croix dans une rosace. (Hof. n° 30.)
Bill. 0 fr. 50 et 1. B. 2. T. B. 3.
2143. — Variété avec SIT. NOME. etc. au revers. (Hof. n° 32.)
Bill. 2. B. 3. T. B. 4.
2144. **Petit parisien.** KAROLVS. REX. Dans le champ, FRAN sous une couronne.
ᚠ. PARISIVS. CIVIS. Croix fleurdelisée. (Hof. n° 35.)
Bill. 0 fr. 50. B. 1. T. B. 2 et 3.
2145. **Hardi de Bretagne.** KAROLVS. FRANCORV. REX. Buste du roi de face, tenant une épée et le sceptre.
ᚠ. SIT. etc. Croix cantonnée de deux lis et de deux mouchetures. (Hof. n° 37.)
Bill. 1 et 2. B. 3. T. B. 4 et 5.
2146. **Liard de Bretagne au Dauphin.** KAROLVS. FRANCORVM. REX. Dauphin dans une moucheture.
ᚠ. SIT. Croix cantonnée de deux lis et de deux mouchetures couronnées. (Hof. n° 39.)
Bill. 1. B. 2 et 3. T. B. 5.
2147. **Liard du Dauphiné.** KAROLVS. FRANCOR. REX. Dauphin.
ᚠ. SIT. etc. Croix cantonnée de deux couronnes et de deux lis. (Hof. n° 40.) (Pl. XIII, n° 22.)
Bill. 0 fr. 50. B. 1. T. B. 2 et 3.
2148. **Liard au Dauphin.** KAROLVS. FRANCO. REX. Dauphin.
ᚠ. SIT. etc. Croix. (Hof. n° 41.)
Bill. 2. B. 3. T. B. 4 et 5.

2149. **Denier bourdelois.** KAROLVS. REX. FRAN. Lis.
 R̄. SIT. NOM. DNI. BEN. Croix pattée. (Hof. n° 42.)
 Bill. 10. T. B. 20.
2150. **Denier.** KAROLVS. DEI. GRACIA. Lis.
 R̄. DENARIVS. VNVS. MA. Croix dans un cercle. (Hof. n° 43.)
 Bill. B. 10. T. B. 15.

MONNAIES FRAPPÉES EN ITALIE

2151. **Pise.** KAROLVS. REX. PISANORVM. LIB. Ecu de France, accosté de K et L.
 R̄. PROTEGE. VIRGO. PISAS. La Vierge à l'Enfant assise de face, accostée d'une croix et de la toiture d'une église surmontée d'une triple croix. (Hof. n° 48.)
 R̄ gros. 40. B. 60. T. B. 80. F. D. C. 120.
 Ces pièces sont généralement trouées, parce qu'elles étaient souvent portées comme médailles religieuses.
2152. — KAROLVS. REX. Trois lis dans un grenetis, surmonté d'une couronne.
 R̄. CIVITAS. PISANA. Dans le champ, grand P accosté d'une L. (Hof. n° 49.)
 Bill. demi. 20. B. 30. T. B. 40.
2153. **Naples.** KAROLVS. D. GR. FRANCORV. SIC. IE. Ecu de France accosté de la lettre K et d'une croix recroisetée, couronnée.
 R̄. XPS. VINCIT. etc. Croix potencée et fleurdelisée dans une rosace. (Hof. n° 55, variété.) R̄ carlin. B. 200. T. B. 250.
2154. — KROLVS. D. G. R. FR. SI. IE. Trois lis sous une couronne.
 R̄. XPS. V. R. etc. Croix potencée, cantonnée de quatre croissettes. (Hof. n° 59.)
 Cuivre cavallo. B. 6. T. B. 12.
2155. **Aquila dans les Abruzzes.** KROLVS. D. G. REX. FR. Ecusson de France; au-dessous, lettre moucheture K.
 R̄. CIVITAS. AQVILANA. Croix treflée et ornée de quatre pointes; au-dessous, l'écusson de la ville. (Hof. n° 63.)
 Cuivre cavallo. 2. B. 4. T. B. 5 et 6. F. D. C. 10 et 12.
2156. — KROLVS. D. G. REX. FR. Ecusson de France.
 R̄. CIVITAS. AQVILANA. Croix treflée; au-dessous, l'aigle éployé. (Hof. n° 64.)
 Cuivre id. 2. B. 4. T. B. 5 et 6. F. D. C. 12.
2157. — CAROLVS. REX. FRR. Ecusson de France.
 R̄. AQVILANA. CIVITAS. Croix ancrée; au-dessous, aigle éployé surmonté d'une couronne. (Hof. n° 66.)
 Cuivre id. 3. B. 4. T. B. 5 et 6. F. D. C. 12.
2158. **Salerno.** KROLVS. D. G. R. FR. SI. I. Trois lis entre une couronne et un cartouche portant les lettres S. M. P. E. (Sulmo Mihi Patria. Est.)

- ᚠ. XPS. VIN. etc. Croix potencée, canfonnée de quatre croissettes. (Hof. n° 68.)
Cuivre id. 5. B. 8. T. B. 10.
2158. — Même pièce, croix ancrée sans cantonnement. (Hof. n° 69.)
Cuivre id. 5. T. B. 10.
2159. Chieti. KROLVS. D. G. R. FR. SI. Ecusson de France.
ᚠ. CIVITAS. TRATINA. Croix ancrée cantonnée de quatre lis.
(Hof. n° 73.) Cuivre id. 3. B. 4 et 5. T. B. 8 et 10.
2160. — Variété ; la croix ancrée sans cantonnement. (Hof. n° 76 à 78.)
Cuivre id. 2. B. 4. T. B. 5 et 6. F. D. C. 10.
2161. Sora. CAROLVS. REX. FR. Ecusson couronné aux trois lis.
ᚠ. PE. I. PA. CA. SO. AL. DVX. Croix ancrée. (Hof. n° 82.)
Cuivre cavallo. 15. F. D. C. 45.
2162. — KROLVS. D. G. R. FR. SICIE. Trois lis sous couronne.
ᚠ. Même revers. (Hof. n° 83.) Cuivre. 15.
- Bretagne (duché). — Anne, reine et duchesse (1498 — 1499)**
2163. Nantes. ANNA. D. G. FRAN. REGIA. ET. BRITONVM. DVCISSA. N. La reine duchesse, assise, couronnée, vêtue d'une robe aux armes de France et de Bretagne et couverte d'un manteau royal, tenant le glaive et le sceptre.
ᚠ. SIT. NOMEN. DOMINI. BENEDICTVM. N. (mots séparés par une moucheture). Croix égale, chargée en cœur d'un N, ornée à chaque extrémité d'un bourrelet surmonté d'une croix entre deux pétales de lis ; aux cantons, quatre mouchetures couronnées. (P. D. n° 1401 et 1402.)
OR cadrière. 600. T. B. 800. F. D. C. 1000.
2164. Rennes. ANNA. BRITONVM. DVCISSA. R. Targe échancrée, chargée de huit mouchetures posées 2. 3. 2.
ᚠ. SIT., etc. Croix pattée, fourchée et échancrée. (P. D. n° 1386.)
Bill. douzain. 15. B. 20. T. B. 30.
2165. Nantes. Même légende. Ecu triangulaire chargé de six mouchetures posées 3. 2. 2.
ᚠ. SIT., etc. Croix feuillue cantonnée de quatre points ; N au cœur. (P. D. n° 1366 et suivants.)
Bill. gros. 8. B. 12 et 15. T. B. 25 et 30.
2166. — ANNA. BRITO. DVCISSA. Hermine enchaînée, passant à gauche, surmontée d'une moucheture ; au-dessous, N.
ᚠ. MONETA. BRITANIE. N. Croix pattée et échancrée, placée en sautoir, cantonnée aux 1^{er} et 4^e d'une moucheture mouvant du centre. (P. D. n° 1374.)
Bill. noir double. 10. B. 20.
- Béarn (vicomté). — Catherine (1483 — 1484)**
2167. KATHERINA. DEI. GRA. DOMINA. BEARNI. Ecusson à deux vaches, couronné et accosté de deux K couronnés.

- ᚠ. DOMINVS. ILLVMINATIO. MEA. ET. SALVS. Croix cantonnée de deux épées et de deux couronnes. (P. D. n° 3296.)
OR écu. B. 150. T. B. 180.
2168. — KTERINA. DEI. G. DNA. BEARNI. Même écu, dans un entourage formé de quatre cintres.
ᚠ. PAX. ET. HONOR. FORQVIE. MORLA. Croix pattée, dans un entourage de quatre cintres anglés de trèfles. (P. D. n° 3309.)
Bill. blanc. 4. B. 8.
2169. — KATHERINA. DEI. G. DNA. BEAR. Ecuillon couronné à deux vaches.
ᚠ. PAX ET HONOR FORQVIE MOR. Croix pattée. (P. D. n° 3300.)
Bill. blanc. 4. T. B. 8.
2170. — K. DEI. G. DNA. BEARNI. Croix cantonnée d'un besant aux 1^{er} et 2^e.
ᚠ. Dans le champ, PAX. Légende ET. HONOR. FORQVIEI. MOR. (P. D. n° 3314.)
Bill. denier. 8. T. B. 20.
2171. — K. DEI. G DNA BEAR. Vache sous une couronne.
ᚠ. PAX. HONOR. FORQVI. Croix (P. D. n° 3315.)
Bill. petit denier. 2. B. 4. T. B. 10.
- Navarre** (royaume). — *Jean et Catherine* (1484 — 1512)
2172. IOHANES. ET. KATERINA. REGS. NA. Ecuillon couronné, accosté de I et K couronnés.
ᚠ. SIT. NOMEN, etc. Croisette dans un cerole à quatre ogives; dans les angles extérieurs, un lis entre deux annelets. (P. D. n° 3371.)
OR écu. B. 100. T. B. 140 et 160.
2173. — IOHANES. KATHERINA. REGS. NAVAR. Leurs bustes couronnés et affrontés.
ᚠ. SIT. etc. Ecu couronné. (P. D. n° 3374.)
OR écu. B. 150. T. B. 200.
2174. — IOHANES. ET. KATHERINA. REGES N. Grands I et K ornés, sous une large couronne.
ᚠ. SIT. etc. Croix pattée, simple. (P. D. n° 3377.)
Bill. blanc. 3. B. 4 et 5. T. B. 8.
- Arles** (archevêché). — *Nicolas Cibo* (1489 — 1499)
2175. NICOLATVS. SIBOTI. Saint Trophime assis.
ᚠ. ARCHIEPISCOP. Croix coupant la légende, cantonnée de deux aigles et de deux mitres. (Caron, n° 412. Pl. XVII, n° 19.) (P. D. n° 4125.)
R carlin. B. 25. T. B. 40.
- Avignon** (comtat Venaissin). — *Innocent VIII* (1484 — 1492)
2176. INOCENCIVS. PP. OCTAVVS. Le pape assis.
ᚠ. GLORIA. IN. EXCELSIS. DO. Deux clefs en sautoir, sous une tiare; au-dessus, AVI. GIN, et ME liés. (P. D. n° 4270.)
R teston. T. B. 200.

2177. — **Mêmes légende et type.**

℞. SANCTVS. PETRVS. Croix coupant la légende, cantonnée de quatre doubles clefs en sautoir. (P. D. n° 4267.)
 Ⓐ carlin. 3. B. 4. T. B. 6.

ALEXANDRE VI (1492 — 1503)

2178. ALEXANDER. P. P. VI. Le pape assis.

℞. SANTVS. PETRVS. Croix coupant la légende, cantonnée de doubles clefs en sautoir. (P. D. n° 4272.)
 Ⓐ carlin. 3. B. 4. T. B. 6.

LOUIS DUC D'ORLÉANS ET DE MILAN ET ASTI (1465 — 1497)

2179. Milan. Lis. LVDOVICVS. DVX. AVRELIANENSIS. Buste coiffé d'une toque à gauche.

℞. MEDIOLANI. AC. AST. DN. Ecu Orléans-Milan, accosté de deux lis. (Promis. Pl. IV, n° 6.)
 Ⓐ teston. 120 et 150. B. 180. T. B. 200 et 225. F. D. C. 250.

2180. — LVDOVICVS. DVX. Ecu d'Orléans-Milan accosté de deux points.

℞. AVRELIANENSIS. Z. MEDIO. Croix trifoliée dans une rosace. (Id. Pl. IV, n° 2.)
 Bill. soldino. 15 et 20. B. 25.

2181. — LVDOVICVS. DVX. AVRELIANE. Porc-épic surmonté d'un lis.

℞. Lis. Z. MEDIOLANI. AC. AST. DNS. Croix feuillue. (Id. Pl. IV, n° 7.)
 Bill. id. 10 et 15. B. 20. T. B. 25.

2182. — DVX. AVRELIANENSIS. Grand L accosté de deux rosaces.

℞. ET. MEDIOLANI. Z. C. Croix ancrée. (Id. Pl. IV, n° 3.)
 Bill. terlina. 6. B. 10.

2183. Asti. LV. D. AVRELIAN. MLI. Ecusson écartelé d'Orléans et de Milan dans un cercle à quatre lobes ornés de fleurs.

℞. ASTE. NITET. MS. DNS. TOE. SCDO. Le jeune prince debout, appuyé sur une épée et tenant du bras gauche une forteresse. (Id. Pl. III, n° 10.)
 Bill. grand blanc. 40. B. 50.

2184. — LVDOVICVS. DVX. AVRELIANES. Ecu écartelé d'Orléans et de Milanais.

℞. ET. MEDIOLANI. Z. C. AC. AST. DNS. Croix dans un cercle à quatre arcs, cantonnée de deux lis et de deux guivres. (Id. Pl. IV, n° 1.)
 Bill. parpaillole. 20. B. 30.

LOUIS XII, ROI (1497 — 1514)

2185. Double écu d'or ou double ducat. LVDOVICVS. DI. GRACIA. FRANCORV. REX. NP. Buste couronné du roi à droite, un lis sur le manteau.

℞. XPS. VINCIT. XPS. REGNAT. XPS. IMPERAT. Ecu de France couronné dans une rosace, frappé à Châlons-sur-Marne ; les

lettres N P de la fin de la légende sont probablement l'abréviation de Néapolis. OR. F. D. C. 1800.

2186. — LVDOVICVS. DEI. GIA. FRANCORVM. REX. B. Buste couronné du roi à droite, un lis sur le manteau.
 R. XPS. etc. Même écu accosté d'un lis et d'une hermine couronnés, frappé à Châlons-sur-Marne; la lettre B est peut-être l'abréviation de Britannia (Bretagne).
 OR. T. B. 1200. F. D. C. 1500.
2187. Écu d'or au soleil. LVDOVICVS. DEI. GRA. FRANCOR. REX. Ecu de France surmonté d'un soleil.
 R. XPS. VINCIT. etc. Croix fleurdelisée. (Hof. n° 1.) (Pl. XIV, n° 1.)
 OR. B. 15. T. B. 18. F. D. C. 20 et 25.
2188. Demi-écu id. Mêmes légende et écu avec FRANCORVM.
 R. Mêmes légende et croix. (Hof. n° 2.) (Pl. XIV, n° 2.)
 OR. 20. B. 25. T. B. 30.
2189. Écu d'or au soleil de Provence. LVDOVICVS. XII. D. G. F. REX. PVIR. COMES. A. Même écu.
 R. Même légende et croix. (Hof. n° 3.)
 OR. 30 et 35. B. 40. T. B. 50.
2190. — Variété avec PROVIN. CO. T. L. OR. 40. B. 50. T. B. 60.
2191. Écu d'or au soleil de Bretagne. LVDOVICVS. D. G. FRANCOR. REX. BRITONV. DVX. Ecu; au-dessus, un soleil; de chaque côté, une hermine couronnée.
 R. DEVS. IN. ADIVTORIVM. MEVM. INTENDE. N. ou R. Croix fleurdelisée, cantonnée de quatre hermines couronnées. (Hof. n° 4.)
 OR. 20. B. 25. T. B. 30 et 35.
2192. Écu d'or au soleil du Dauphiné. LVDOVICVS. DEI. GRACIA. FRANCORVM. REX. Champ écartelé de France et Dauphiné surmonté d'un soleil.
 R. XPC. etc. Croix fleurdelisée. OR. 20. B. 25. T. B. 30 et 35.
2193. Écu d'or aux porcs-épics. LVDOVICVS. DEI. GRACIA. FRANCORVM. REX. Ecu de France accosté de deux porcs-épics.
 R. XPS. VINCIT. etc. Croix tréflée cantonnée de deux porcs-épics et de deux L. (Hof. n° 6.) (Pl. XIV, n° 3.)
 OR. 15. B. 18. T. B. 20 et 25. F. D. C. 30.
2194. Écu d'or au porc-épic. Bretagne. LVDOVICVS. D. G. FRANCOR. REX. BRITONV. DVX. Ecu de France sur un porc-épic et accosté de deux hermines couronnées.
 R. Hermine. DEVS. IN. ADIVTORIVM. MEVM. INTENDE. N. Croix fleurdelisée cantonnée de quatre hermines couronnées. (Hof. n° 9.)
 OR. 20. B. 25. T. B. 30 et 35.
2195. Écu d'or aux porcs-épics du dauphiné. LVDOVICVS. DEI. GRACIA. FRANCORVM. REX. Ecu écartelé de France-Dauphiné accosté de deux porcs-épics.

- ᚠ. XPC. etc. Croix tréflée cantonnée de deux L et de deux dauphins. (Hof. n° 11.) OR. B. 150.
2196. Teston. LVDOVICVS. D. G. FRANCOV. REX. Buste du roi à droite.
ᚠ. XPS. VINCIT. XPS. REGNAT. XPS. IPT. Ecu de France dans une rosace. (Hof. n° 19.) (Pl. XIV, n° 5.)
R. 120, 130 et 140. B. 160. T. B. 180 et 200.
2197. Demi-teston. Même buste et même légende.
ᚠ. Même revers. (Hof. n° 21.) (Pl. XIV, n° 6.)
R. 120 et 140. B. 170. T. B. 200.
2198. La même pièce fausse du temps. Bill. B. 45.
2199. Gros de roi. LVDOVICVS. DEI. GRA. FRANCOV. REX. Ecu de France accosté de deux lis couronnés.
ᚠ. SIT. NOMEN. etc. Croix fleurdéliée cantonnée de deux L et deux couronnes. (Hof. n° 24.) Bill. 40. B. 60. T. B. 100.
2200. Demi-gros de roi. Même légende et même écu, mais accosté de deux lis couronnés.
ᚠ. Même légende. Croix échancrée cantonnée de deux lis et deux couronnes. (Hof. n° 25.) Bill. 5. B. 8. T. B. 10, 12 et 15.
2201. Douzain à la couronne. LVDOVICVS. FRANCOV. REX. Ecu de France, entouré de trois couronnelles dans une rosace.
ᚠ. SIT. etc. Croix dans une rosace, cantonnée de deux couronnes et de deux lis. (Hof. n° 26.) (Pl. XIV, n° 9.)
Bill. 4. B. 2. T. B. 3.
2202. Sixain. Même écu sans les couronnelles.
ᚠ. Même croix cantonnée d'une couronne et d'un lis. (Hof. n° 27.)
Bill. 3 et 4. T. B. 10.
2203. Douzain de Bretagne. LVDOVICVS. FRANCOV. REX. BRITONVM. DVX. Ecu de France entre une couronne et trois hermines, le tout dans une rosace.
ᚠ. SIT. etc. Croix dans une rosace et cantonnée de deux lis et de deux hermines couronnées. (Hof. n° 28.)
Bill. 4 et 5. B. 6. T. B. 8.
2204. Douzain de Provence. LVDOVI. D. G. FRAN. REX. PRO. COM. L. T. Ecu de France entre trois couronnelles dans une rosace.
ᚠ. SIT. NOME. DNI. BENEDICTV. L-T. Croix provençale cantonnée de deux couronnes et deux lis. (Hof. n° 29.)
Bill. 5. B. 6. T. B. 8 et 10.
2205. — LVDOVICVS. F. REX. COMES P. Ecu de France entre trois couronnelles dans une rosace.
ᚠ. SIT. etc. Croix cantonnée de deux lis et deux couronnelles dans une rosace. (Hof. n° 30, var.) Bill. 10. B. 45. T. B. 20.
2206. — LVDOVICVS. FRANCOV. REX. PVL. COMES. Ecu de France

- timbré d'une couronnelle et accosté de deux L couronnés, dans une rosace.
 R. SIT. etc. Croix de Jérusalem. (Hof. n° 31.)
 Bill. 6 et 8. B. 10 et 12.
2207. Douzain pour le Dauphiné. LVDOVICVS. FRANCORV. REX. Ecu de France-Dauphiné.
 R. SIT. etc. Croix cantonnée de deux lis et de deux dauphins. (Hof. n° 32.)
 Bill. 1 et 2. B. 3. T. B. 4.
2208. Douzain au porc-épic. LVDOVICVS. FRANCORVM. REX. Ecu de France sur un porc-épic.
 R. SIT. etc. Croix cantonnée de quatre lis. (Hof. n° 33.) (Pl. XIV, n° 8.)
 Bill. 3 et 4. B. 5 et 6. T. B. 8 et 10.
2209. Douzain au porc-épic du Dauphiné. Même légende avec REX G.
 R. Le même, cantonné de deux lis et deux dauphins. (Hof. n° 35.)
 Bill. B. 10. T. B. 15.
2210. Douzain au porc-épic de Bretagne. LVDOVICVS. FRANCOR. REX. BRITONV. DVX. R. Ecu de France timbré d'une couronnelle et accosté de deux hermines couronnées; au-dessous, un porc-épic.
 R. Hermine. SIT. etc.... R. Croix échancrée, cantonnée de quatre hermines couronnées. (Hof. n° 37.)
 Bill. 10. B. 15. T. B. 20.
2211. Dixain à L couronné. LVDOVICVS. DEI. GRA. FRANCORVM. REX. Grand L feuillu passé dans une couronne et accosté de X et II.
 R. SIT. etc. Croix feuillue accostée de deux L et de deux lis. (Hof. n° 39.) (Pl. XIV, n° 10.)
 Bill. 3. B. 5. T. B. 8 et 10.
2212. — Le même dixain pour le Dauphiné, la croix cantonnée de deux L et deux dauphins. (Hof. n° 40.)
 Bill. 10 et 12.
2213. Double tournois. LVDOVICVS. FRANCORVM. REX. Trois lis dans une rosace trilobée.
 R. Rose. SIT. etc. Croix dans une rosace à quatre annelets. (Hof. n° 41.) (Pl. XIII, n° 7.)
 Bill. 1. B. 2. T. B. 3.
2214. Double tournois du Dauphiné. LVDOVICVS. FRANCORVM. REX. Deux lis et un dauphin dans une rosace.
 R. SIT. etc. Croix dans une rosace. (Hof. n° 42.) (Pl. XIV, n° 11.)
 Bill. 1. B. 2 et 3. T. B. 5.
2215. Denier tournois. LVDOVICVS. FRANCO. REX. Deux lis dans trois arceaux.
 R. TVRONVS. CIVIS. FRACOR. Croix dans quatre arceaux. (Hof. n° 45.) (Pl. XIV, n° 12.)
 Bill. 0 fr. 50. 1. B. 2. T. B. 3.
2216. Hardi. LVDOVICVS. DEI. GRACIA. Le roi de face, tenant de la main droite une épée.

- ᚠ. SIT. NOMEN. DNI. etc. Croix cantonnée de deux couronnes et de deux lis. (Hof. n° 49.) Bill. 1. 2. B. 3. T. B. 5.
2217. Liard delphinal. LVDOVICVS. FRANCOV. R. Dauphin et lis.
ᚠ. SIT. etc. Croix. Bill. 0 fr. 50. 1. B. 2. T. B. 3 et 4.
2218. — Variété sans le lis; la croix du revers cantonnée de deux lis et de deux couronnes. Bill. 3.
2219. Denier à l'hermine. LVDOVICVS. REX. R. Hermine passant à gauche.
ᚠ. MONETA. BRITAN. Croix. (Hof. n° 51.) Bill. 10. B. 20.

MONNAIES FRANCO-ITALIENNES

2220. Lis. LV. D. G. FRAN. REX. MLI. D. AC. AST. DN. Ecu de France.
ᚠ. S. SECONDV. ASTENSIS. Saint Second à cheval, au galop, à gauche. (Hof. n° 56, var.)
R. cavallo. 70. B. 100 et 120. T. B. 150.
2221. — Même légende et même écu.
ᚠ. SANT. SECOD. ASTENSIS. Saint Second à cheval à droite, au pas. (Hof. n° 57.) R. cavallo 100. B. 120. T. B. 150.
2222. — LVDOVICVS. D. G. FRANCOV. REX. Porc-épic à gauche sous une couronne.
ᚠ. MLI. DVX. ASTENSIS. QVE. DNS. Ecu de France. (Hof. n° 59.)
Bill. parpaillole. 25. B. 40. T. B. 70. F. D. C. 100.
2223. — LV. D. G. FRANCOV. REX. Ecu de France.
ᚠ. MLN. DVX. ASTENSIS. Q. DNS. Croix florencée. (Hof. n° 63.)
Bill. demi-parpaillole. B. 15. T. B. 20 et 25.
2224. — LVDOVIC. D. G. REX. FRAN. SICIL. IHL. M. Ecu de France aux quatre quartiers, surmonté d'une couronnelle.
ᚠ. MLI. DVX. ASTENSIS. QVE. DOMINVS. Croix cantonnée de quatre lis dans une rosace. (Hof. n° 69.)
Bill. parpaillole. 10. B. 15. T. B. 20 et 25. F. D. C. 35.
2225. — LV. D. G. FRANCOV. REX. Trois lis.
ᚠ. MLI. DVX. ASTENSIS QVE. DNS. Croix florencée. (Hof. n° 64.)
Bill. terlina. 3 et 4. B. 6. T. B. 10 et 12.
2226. Naples. LVDO. FRAN. REGNIQ. NEAP. R. Buste couronné du roi à droite.
ᚠ. PERDAM. BABILLONIS. NOMEN. Ecu de France. (Hof. n° 76.)
(Pl. XIV, n° 4.) OR. ducat. B. 250. F. D. C. 500.
2227. — Le même, refraappe de la monnaie de Paris.
OR. F. D. C. 35 et 40.
2228. — Le même frappé en argent. F. D. C. 6.

2229. — Le même frappé en bronze. F. D. C. 2.
2230. — LVDO. FRAN. REGNIO. NEAP. R. Le roi de face assis, avec le sceptre et la main de justice, les pieds appuyés sur deux lions couchés.
 R̄. EXVLTENT. ET. IME LETENTVR. ONS. Croix recroisetée et fleurdelisée. (Hof. n° 77.)
 R̄ carlin. 15 et 20. B. 25 et 30. T. B. 40, 50 et 60.
2231. Aquila. LVDO. FRAN. REGNIO. NEAP. R. Croix recroisetée et fleurdelisée.
 R̄. POPVLI. COMMODITAS. Ecu de France. (Hof. n° 78, sans l'aigle au bas de l'écu.)
 Cuivre. Sestino. 2 et 3. B. 4 et 5. T. B. 6. F. D. C. 8.
2232. Milan. LVDOVIC. D. G. FRANCOR'. REX. Buste du roi avec le chaperon fleurdelisé à droite.
 R̄. MEDIOLANI DVX. Saint Ambroise à cheval galopant à droite; dessous, l'écusson de France. (Hof. n° 81.)
 OR double ducat. B. 280. T. B. 360. F. D. C. 500.
2233. — Mêmes légendes et types. (Hof. n° 87.)
 R̄ teston. 40. B. 50. T. B. 60, 70 et 80. F. D. C. 100.
2234. — Le même teston, cuivre défourré, faux du temps. B. 15.
2235. — LVDOVIC. D. G. FRANCOR. REX. Ecu de France accosté de deux lis.
 R̄. MEDIOLANI. DVX. Lis. Saint Ambroise assis de face. (Hof. n° 88.)
 R̄ ducaton. 40. B. 50. T. B. 60 et 70. F. D. C. 100.
2236. — Même légende. Buste mitré et nimbé de saint Ambroise de face entre les lettres S et A.
 R̄. Tête nimbée de saint Ambroise. ET. MEDIOLANI. DVX. ET. C. sous une couronne. Porc-épic à gauche portant un sceptre. (Hof. n° 90.)
 R̄ gros au porc-épic. T. B. 120.
2237. — Petite tête nimbée de saint Ambroise. LVDOVICVS. D. G. FRANCOR. REX. Ecu de France accosté de deux lis.
 R̄. MEDIOLANI. DVX. ET. C. Saint Ambroise, assis de face. (Hof. n° 92.)
 R̄ gros. 10. B. 15. T. B. 20 et 25. F. D. C. 30.
2238. — Variété. Une croisette au lieu de la tête de saint Ambroise, pour différent, et MEDIOLANI. R̄ gros. 10 et 15. T. B. 30.
2239. — LVDOVIC. D. G. FRANCOR. REX. Guivre couronnée entre deux lis.
 R̄. MEDIOLANI. DVX. ET. C. ET. Dans le champ, Pallium sous une couronne. (Hof. n° 93.)
 R̄ demi-gros ou bissonne. B. 15. T. B. 20, 25 et 30.
2240. — LVDOVICVS. D. G. FRANCOR. REX. Ecu de France entre deux guivres couronnées.
 R̄. Même revers. (Hof. n° 94.)
 R̄ id. 3, 5 et 6. B. 8 et 10. T. B. 12. F. D. C. 15.

2241. — Même légende. Ecu de France couronné.
 ⚔. MEDIOLANI. DVX. ET. C. Croix florencée. (Hof. n° 95.)
 Bill. demi-parpaillole. 3 et 4. B. 5. T. B. 6 et 8. F. D. G. 12.
2242. — LV. D. G. FRANCOR. REX. Ecu écartelé de France-Milanais.
 ⚔. MEDIOLANI. DVX. ET. C. Ecu mi-partie de France et de Milan. (Hof. n° 96.)
 Bill. id. F. 4. B. 6 et 8. T. B. 10 et 15. F. D. C. 25.
2243. — LVDOVICVS. D. G. FRANCOR. REX. Même écu.
 ⚔. Lis. DVX. MEDIOLANI. Z. C. Buste de saint Ambroise de face. (Hof. n° 97.) Bill. id. 6. B. 8. T. B. 10 et 12. F. D. C. 12 et 15.
2244. — LVDOVIC. D. G. FRANCOR. REX. Couronne passée dans un L.
 ⚔. MEDIOLANI. DVX. ET. C. Guivre couronnée. (Hof. n° 98.)
 Bill. id. 5. B. 6. T. B. 8 et 10.
2245. — Lis. LV. D. G. FRANCOR. RX. Même couronne.
 ⚔. MEDIOLANI. DVX. Z. C. Buste de saint Ambroise entre les lettres S. A. (Hof. n° 99.) Bill. id. 5 et 6. T. B. 8 et 10.
2246. — LV. D. G. FRANCOR. REX. Trois lis.
 ⚔. MEDIOLANI. DVX. Z. C. Croix florencée. (Hof. n° 100.)
 Bill. patard. 1. B. 2. T. B. 3. F. D. C. 4.
2247. — LV. D. G. FRANCOR. REX. Deux lis et un anelet dans une rosace.
 ⚔. Même revers avec croix fleurdelisée. (Hof. n° 101.)
 Bill. patard. 6. B. 10.
2248. — LV. DG. FRANCOR. REX. Dans le champ, lis.
 ⚔. Lis. DVX. MEDIOLANI. Croix florencée. (Hof. n° 102.)
 Bill. demi-patard. B. 10. T. B. 15.
2249. Gènes. LVD' DEI. GRACIA. FRANCOR. REX. Z. IANVE. D. Ecu de France surmonté d'un soleil.
 ⚔. XPS VINCIT XPS. etc. Croix fleurdelisée. (Hof. n° 104.)
 OR écu. 50 et 60. B. 70 et 80. T. B. 90 et 100. F. D. G. 120.
2250. — LVDOVIC. REX. FRANC. T. C. IAN. D. Portail génois dans une double rosace.
 ⚔. CONRAD' REX. ROMANOR. B. I. Même croix. (Hof. n° 107.)
 ⚔ teston. 50. B. 60. T. B. 70 et 80.
2251. — LV. REX. F. E. C. Z. IANVE. D. Même portail, avec rosace simple.
 ⚔. CONRAD. REX. ROMANO. S. B. Même croix et rosace simple.
 ⚔ quart de teston. 40. B. 50. T. B. 75.
2252. — LVDOVIC. REX. FRANC. IA. D. Même portail, avec double rosace.

Avignon (comtat Venaissin). — Jules II (1503 — 1513)

Monnaies des Légats

2262. Soleil. IVLIVS. PAPA. SECVNDVS. T. Ecu aux deux clefs, surmonté de la tiare; à droite, l'écusson aux armes d'Amboise.
 R̄. GEORGIVS. DE. AMBASIA. CAR. ET. LEGAT. Croix terminée par un gland et des feuilles (P. D. n° 4279.)
 OR sequin. 120. T. B. 180.
2263. — Mêmes légende et écu; à gauche, une autre tiare; au-dessus, AVI.
 R̄. Même légende. Croix cantonnée de deux clefs en sautoir aux 1^{er} et 4^e et d'une tiare aux 2^e et 3^e. (P. D. n° 4281.)
 R̄. T. B. 30.

Léon X (1513 — 1521)

2264. LEO. PAPA. DECIMVS. Dans le champ, deux clefs adossées; un anneau entre.
 R̄. SANCTVS. PETRVS. Croix cantonnée de deux clefs en sautoir. (P. D. n° 4285.) Bill. B. 12.
2265. — Même légende. Dans le champ, quatre P en deux lignes.
 R̄. SANCTVS. PETRVS. Croix coupant la légende et cantonnée de deux clefs en sautoir aux 2^e et 3^e. (P. D. n° 4286.)
 Bill. 5. B. 10.

Lorraine (duché). — Antoine (1508 — 1544)

2266. Nancy. ANTHONIVS. D. G. LOTHOR. ET. BARI. DVX. Buste couronné à gauche tenant l'épée à la main.
 R̄. Ecu couronné de Lorraine, entouré des écussons couronnés de Hongrie, Naples, Jérusalem, Aragon, Anjou et Bar et des écus non couronnés de Vaudemont et de Blamont. (de Saulcy. Pl. XVI, n° 2.)
 R̄ grand écu. B. 100. T. B. 120. F. D. C. 150.
2267. — Mêmes légende et buste.
 R̄. Heaume surmonté d'une couronne et d'un aigle éployé; au-dessous, l'écu de Lorraine; autour du champ, les écussons couronnés de Hongrie, Naples, Jérusalem, Aragon, Anjou et Bar. Au bas de la pièce, écus non couronnés de Vaudemont et Blamont. (Id. Pl. XVI, n° 1-2, var.)
 R̄ grand écu. T. B. 150. F. D. C. 200.
2268. — ANTHON. D. G. LOTHOR. Z. BAR. DVX. Buste du duc couronné à gauche.
 R̄. MONETA. NANCEII. CVSA. A l'exergue, 1529. Ecu de Lorraine couronné. (Id. Pl. XV, n° 16.)
 R̄ teston. 4. 5. B. 6. T. B. 7, 8 et 10. F. D. C. 15.
2269. — Mêmes légendes et type. 1517. (Id. Pl. XV, n° 15.)
 R̄ demi-teston. B. 12. T. B. 15 et 20. F. D. C. 30.
2270. — ANTHON. LOTHOR. ET. BAR. DVX. Même buste.

- ᚠ. Même revers (Pl. xv, n° 11.)
 ᚠ quart de teston. B. 8 et 10. F. D. C. 20.
2271. — Même légende et même buste.
 ᚠ. Ecu plein de Lorraine couronné et accosté de deux croix de Lorraine (Id. Pl. xv, n° 12.)
 ᚠ id. 2. B. 3 et 4. T. B. 5, 6 et 8. F. D. C. 12.
 Ces trois pièces avec dates variées.
2272. — ANTHON. D. G. CALABR. LOTHOR. ET. BAR. D. Ecu couronné de Lorraine.
 ᚠ. FECIT. POTENCIAM. IN. BRACHIO. SVO. Bras sortant d'une nue, armé d'une épée. (Id. Pl. xiv, n° 12, et variétés.)
 ᚠ plaque. 2. B. 3. T. B. 4 et 5.
2273. — Même légende, B. D. à la fin. Ecu plein couronné de Lorraine.
 ᚠ. MONETA. NOVA. FACTA. IN. NANCEIO. Même bras. (Id. Pl. xiv, n° 13, et variétés.)
 ᚠ demi-plaque. 1. B. 2. T. B. 3. F. D. C. 4.
2274. — Même légende. Ecu couronné partie de Lorraine et de Bar.
 ᚠ. MONETA. FACTA. IN. NANCEIO. Epée en pal. (Id. Pl. xiv, n° 14, et variétés) ᚠ quart de plaque. 0 fr. 50. B. 1. T. B. 2.
2275. — ANTHON. D. G. CALABR. LOTOR Epée en pal supportant l'écu aux trois alérions.
 ᚠ. MONETA. FACTA. IN. NANCEI. Croix de Lorraine évidée. (Id. Pl. xiv, nos 15-16, et variétés.)
 Bill. denier. 0 fr. 50. B. 1. T. B. 2. F. D. C. 3.
2276. — ANTHON. D. G. CALABR. Epée croisée par la bande de Lorraine horizontale.
 ᚠ. MONETA. FACTA. NANCE. Croix tréflée. (Id. Pl. xiv, nos 17 et 18.)
 Bill. denier. B. 1. T. B. 2.
2277. — ANTHON. D. G. CALABR. LOTOR. Même épée.
 ᚠ. MONETA. NOVA. FACTA. IN. NAN. Croix tréflée. (Id. Pl. xiv, n° 19.)
 Bill. id. B. 2. T. B. 3.
2278. — ANT. DVX. LOT. Monogramme composé d'un A et d'un L.
 ᚠ. SALVE. CRVX. Croix de Jérusalem. (Id. Pl. xv, n° 1.)
 Bill. denier. F. 6. B. 12.
2279. — ANTHON. D. G. LOTOR. C. Dans le champ, un grand A.
 ᚠ. MONETA. DE. NANCEIO. Croix de Lorraine. (Id. Pl. xv, n° 2.)
 Bill. obole. 1. B. 2. T. B. 3.
2280. — ANTHON. DE. LOTHOR. Epée en pal.
 ᚠ. MONETA. DE. NANCEIO. Aiglon. (Id. Pl. xv, n° 4.)
 Bill. obole. 2. B. 3. T. B. 4.
2281. — ANTHON. D. G. CALA. Aiglon.

Ṛ. MÓNETA. NANCE. Epée en pal. (Id. Pl. xv, nos 5, 6 et 7.)
Bill. obole. 1. B. 2. T. B. 3.

Vigevano (marquisat)

Jean-Jacques Trivulce, maréchal de France (1500 — 1518)

2282. 10. IA. TRIVL. MAR. VICLE. MARE. Ecu échancré.

Ṛ. SANCTVS. GEORGIV. Saint Georges à pied tenant le dragon.
℞ gros. B. 4. T. B. 5 et 6.

2282 bis. La même pièce. ℞ demi-gros. B. 6. T. B. 10. F. D. C. 8.

FRANÇOIS I^{er} (1515 — 1547)

2283. Écu d'or au soleil. FRANCISCVS. DEI. GRA. FRANCORVM. REX. Ecu de France surmonté d'un soleil.

Ṛ. XPS. VINCIT. etc. Croix fleurdelisée. (Hof. n° 1.)
OR. T. B. 18 et 20. F. D. C. 25.

2284. — Même légende et écu.

Ṛ. Même revers. La croix cantonnée de deux F couronnés.
(Hof. n° 2.) OR. B. 20. T. B. 25. F. D. C. 30.

2285. — Mêmes légende et écu.

Ṛ. Même revers. La croix cantonnée de deux F et deux lis.
(Hof. n° 4.) OR. T. B. 18 et 20. F. D. C. 25.

2286. Demi-écu d'or id. Mêmes légendes et types. (Hof. n° 5.) (Pl. XIV, n° 17.)
OR. B. 10. T. B. 12 et 15. F. D. C. 20.

2287. Écu d'or au soleil. Même légende. Même écu accosté de deux lis.

Ṛ. XPS. etc. Même croix cantonnée de deux F couronnés et de deux couronnelles. (Hof. n° 7.) OR. B. 25. T. B. 30 et 35.

2288. — Variété, l'écu accosté d'un lis et de ^G_C. (Hof. n° 10.)

OR. B. 30 et 35. T. B. 40.

2289. — Autre variété. Même légende. L'écu accosté de deux F couronnés.

Ṛ. XPS. etc. Même croix, cantonnée de deux F et de deux lis.
(Hof. n° 11.) OR. B. 50.

2290. Écu d'or à la croisette. Soleil. FRANCISCVS. D. GRA. FRANCORVM. REX. F. Ecu de France.

Ṛ. XPS. etc. Croisette dans une rosace. (Hof. n° 12.) (Pl. XIV, n° 13.)
OR. B. 15 et 18. T. B. 20. F. D. C. 25.

2291. Demi-écu d'or id. Soleil. FRANCISCVS. DE. GRA. FRANCO. REX. Même écu.

Ṛ. Même légende et croisette. (Hof. n° 13.) (Pl. XIV, n° 14.)
OR. 15. B. 20. T. B. 25. F. D. C. 30.

2292. Écu d'or au soleil du Dauphiné. FRANCISCVS. DEI. GRACIA. FRANCO. REX. Champ écartelé de France-Dauphiné.

- R. XPS. VINCIT. XPS., etc. Croix fleurdelisée. (Hof. n° 19.)
 OR. B. 18. T. B. 20 et 25 F. D. C. 30.
2293. — Variété, la croix cantonnée de deux F couronnés. (Hof. n° 20.)
 OR. 15. B. 20. T. B. 25 et 30. F. D. C. 40.
2294. — Autre variété. La croix cantonnée de deux couronnelles. (Hof. n° 21.)
 OR. B. 20. T. B. 25 et 30.
2295. — Autre id. La croix cantonnée d'un F couronné et d'un dauphin. (Hof. n° 22.)
 OR. B. 30. T. B. 35 et 40. F. D. C. 50.
2296. — Autre id. La croix cantonnée de deux dauphins. (Hof. n° 23.)
 OR. B. 20. T. B. 25. F. D. C. 30.
2297. Ecu d'or au soleil de Bretagne. FRANCISCVS. D. G. FRANCOR. REX. BRITANIE. DVX. Ecu de France accosté de deux mouchetures couronnées.
 R. Moucheture. DEVS. IN. ADIVTORIVM. MEVM. INTENDE. R. Croix fleurdelisée, cantonnée de deux F et de deux mouchetures couronnés. Rennes. (Hof. n° 24.)
 OR. B. 25. T. B. 30, 35 et 40. F. D. C. 50.
2298. Le même écu accosté d'un F et d'une moucheture couronnés avec N ou R. (Hof. n° 25.)
 OR. B. 20. T. B. 25 et 30. F. D. C. 35.
2299. Ecu d'or au soleil à la salamandre. FRANCISCVS. DEI GRATIA. FRANCO. REX. Ecu de France accosté de deux salamandres couronnées; M sous l'écu.
 R. Trèfle. XPS. VINCIT. XPS., etc. Croix fleurdelisée, cantonnée de deux salamandres couronnées et de deux F; M sous la croix. (Hof. n° 26.) (Pl. xiv, n° 19.)
 OR. 40. B. 50. T. B. 60.
2300. — Variété de style, H sous l'écu et sous la croix. Les salamandres non couronnées. (Hof. n° 27.)
 OR. 30. B. 40. T. B. 50 et 60.
2301. Teston. FRANCISCVS DEI GRA FRANCOR. REX. Buste couronné du roi à droite
 R. NO. NOBIS DNE SED NOI TO DA GLORIA. Ecu de France accosté de deux F couronnés. (Hof. n° 42.)
 R. 6 et 8. B. 10 et 12. T. B. 15, 20 et 25. F. D. C. 30.
2302. Demi-teston. Mêmes légendes et types. (Hof. n° 43.)
 R. 6 et 8. B. 10 et 12. T. B. 15 et 20. F. D. C. 25 et 30.
2303. Autre teston. FRANCISCVS. P. DEI. GRA. FRANCORV. REX. Buste du roi avec un manteau de fourrures.
 R. NO. NOBIS. etc. Ecu de France entre deux F couronnés. (Hof. n° 47.)
 R. 20. T. B. 40.
2304. Teston. FRANCISCVS. DEI. GRA. FRANCO. REX. Mêmes buste et légende.
 R. Même légende avec DA. GL. Même écu, accosté de deux F gothiques couronnés. (Hof. n° 44.)
 R. 15. B. 20 et 25. T. B. 30.

2305. Teston de Bretagne. FRANCISCVS. D. G. FRANCOR. REX. BRITAN. DVX. Buste couronné à droite.
 R. DEVS. IN. ADIVTORIVM. MEVM. INTENDE. N. Ecu de France accosté de deux mouchetures couronnées. (Hof. n° 45.)
 R. 20. B. 40. T. B. 50.
2306. Demi-teston id. Mêmes légendes et types. (Hof. n° 46.)
 R. 12. B. 20 et 25. T. B. 35.
2307. Teston du Dauphiné. FRANCISCVS. DEI. GRA. FRANCO. REX. Buste couronné à droite.
 R. NO. NOBIS. etc. Champ écartelé de France-Dauphiné. (Hof. n° 52.)
 R. 6 et 8. B. 10, 12 et 15. T. B. 20 et 25.
2308. Demi-teston id. Mêmes légendes et mêmes types. (Hof. n° 55.)
 R. 12. B. 15. T. B. 25.
2309. Autre teston id. Mêmes légende et buste.
 R. SIT. etc. Champ écartelé de France-Dauphiné. (H. n° 53.)
 R. 4 et 6. B. 8, 10 et 12. T. B. 15 et 20. F. D. C. 30.
2310. Demi-teston id. Aux mêmes types (inédit). R. B. 30.
2311. Autre teston id. FRANCISCVS. REX. FRANCORVM. DALPH. E. Même buste.
 R. SIT. NOMEN. etc. Ecu écartelé de France-Dauphiné (inédit).
 R. 25.
2312. Demi-teston id. Mêmes types (inédit). R. B. 30.
2313. Teston id. Même légende et même buste cuirassé à droite; la pointe de la cuirasse relevée en avant en forme de pointe de croissant.
 R. Même revers. (Hof. n° 56.) R. 10. B. 12. T. B. 15 et 20.
2314. Teston. FRANCISCVS. D. G. FRANCOR. REX. Son buste à droite.
 R. XPC. VIN. etc. Ecu de France accosté de deux F couronnés. (Hof. n° 58.)
 R. B. 40.
2315. Teston. FRANCISCVS DEI GRA. FRANCOR. REX. Buste à droite.
 R. XPS. etc. B. Ecu de France dans une rosace. (Hof. n° 59.)
 (Pl. XV, n° 3.) R. 6 et 8. B. 10 et 12. T. B. 15 et 20. F. D. C. 30.
2316. Demi-teston. Mêmes légendes et types. (Hof. n° 62.) (Pl. XV, n° 4.)
 R. 4 et 6. B. 8 et 10. T. B. 12 et 15. F. D. C. 20.
2317. Teston à la couronnelle. Couronnelle. FRANCISCVS : D : G : FRANCOR. REX. Buste imberbe au chaperon couronné.
 R. XPS. etc. M. Ecu couronné dans une rosace. (Hof. n° 63.)
 R. 6. B. 12 et 15. T. B. 20.
2318. Demi-teston. Aux mêmes types (inédit).
 R. 4 et 6. B. 10 et 12. T. B. 15.
2319. Teston. FRANCISCVS. D. GRA. FRANCORVM. REX. D. Même buste, le chapeau couronné.

- ᚠ. Même revers. (Hof. n° 66.) ᚱ. 12. B. 20. T. B. 30.
2320. — FRANCISCVS. I. D. G. FRANCORVM. REX. Buste imberbe à droite, le chapeau fleurdelisé; au-dessous, une lettre monétaire.
ᚠ. Même revers. (Hof. n° 67.)
ᚱ. 6, 8 et 10. B. 12 et 15. T. B. 25. F. D. C. 40.
2321. Teston de Bretagne. FRANCISCVS. D. G. FRANCOR. REX. BRITAN. DVX. Buste barbu, coiffé d'un béret à droite.
ᚠ. DEVS. IN. etc. Ecu de France accosté de deux mouchetures couronnées. (Hof. n° 71.)
ᚱ. 12 et 15. B. 25, 30 et 35. T. B. 45, 60 et 75.
2322. Demi-teston id. Mêmes légendes et types. (Hof. n° 72.)
ᚱ. 15 et 20. B. 25 et 30 et 35. T. B. 45, 60 et 75.
2323. Teston. Variété, l'écu dans une rosace. (Hof. n° 73.)
ᚱ. 12 et 15. B. 20 et 25. T. B. 50.
2324. Autre teston id. FRANCISCVS. DEI. GRA. FRANCORVM. REX. Buste barbu, à droite, coiffé d'un béret.
ᚠ. XPS. etc. Ecu de France accosté d'un F couronné et d'une moucheture couronnée. (Hof. n° 74.)
ᚱ. 15 et 20. B. 30 et 35. T. B. 50 et 60.
2325. Teston. Couronnelle. FRANCISCVS. I. DEI. GR. FRACOR. REX. Buste barbu couronné à droite.
ᚠ. XPS. VINCIT. etc. Ecu de France dans une rosace. (Hof. n° 77.)
ᚱ. B. 25. T. B. 40 et 60.
2326. — FRANCISCVS. D. G. FRANCORVM. REX. Buste barbu et couronné à droite.
ᚠ. Même revers. (Hof. n° 79.)
ᚱ. 10 et 12. B. 15 et 20. T. B. 25 et 30.
2327. — FRANCISCVS. D. GRA. FRANCOR. REX. Buste barbu à droite, avec couronne radiée et fleurdelisée, cuirasse damasquinée.
ᚠ. NO. NOBIS. etc. Ecu de France dans une rosace. (Hof. n° 81.) (Pl. xv, n° 2.)
ᚱ. 6 et 8. B. 10, 12 et 15. T. B. 20, 25 et 30.
2328. Demi-teston. Mêmes légende et type. (Hof. n° 82.)
ᚱ. 10 et 12. B. 15 et 20. T. B. 25 et 30.
2329. Autre teston. FRANCISCVS. D. GRACIA. FRANCOR. REX. Buste à la couronne radiée et fleurdelisée, le menton caché sous la cuirasse damasquinée à droite.
ᚠ. NO. NOBIS. etc. Ecu de France dans une rosace. (Hof. n° 84.)
ᚱ. 15. B. 25. T. B. 40 et 50.
2330. Demi-teston. FRANCISCVS. D. GRAC. FRANCOR. REX. Même buste.
ᚠ. Même légende et écu. (Hof. n° 85.)
ᚱ. 12. B. 20. T. B. 30 et 40. F. D. C. 50.

2331. Teston. Aux mêmes types. (Hof. n° 86.)
R. F. 15. B. 25. T. B. 30 et 35.
2332. Teston. FRANCISCVS. ID. GRA. FRANCORVM. REX. Buste barbu à droite, la couronne fermée.
R. XPS. VINCIT. etc. Ecu de France accosté de deux F. (Hof. n° 88.) (Pl. xv, n° 1.) R. 10 et 12. B. 15 et 20. T. B. 25 et 30.
2333. Teston. Variété de la même pièce ; le buste drapé sur l'épaule droite. (Hof. n° 89.) R. F. 15. B. 20 et 25. T. B. 40.
2334. Demi-teston. Même type. (Hof. n° 90.) R. F. 10. B. 20. T. B. 40.
2335. Douzain. FRANCISCVS. D. G. FRANCOR. R. Ecu de France accosté de trois couronnelles dans une rosace.
R. XTS. VIN. XTS. RE. XTS. IMP. T. M. V. Croix cantonnée de deux couronnelles et de deux lis, frappée à Turin. (Hof. var. n° 92.) (Voir de Saulcy, François I^{er}, n° 381.) Bill. B. 20.
2336. — FRANCISCVS. FRANCORVM. REX. Même écu.
R. SIT. NOMEN. etc. Même croix. (Hof. n° 92.)
Bill. 0 fr. 50. B. 1. T. B. 2. F. D. C. 3.
2337. Douzain de Bretagne. FRANCISCVS. FRANCORVM. REX. BRITA. DVX. Ecu de France, surmonté d'une couronnelle, accosté d'un lis et d'une moucheture couronnés.
R. SIT. etc... Croix cantonnée de deux mouchetures et de deux F couronnés. (Hof. n° 97.) Bill. 1. B. 2. T. B. 3 et 4.
2338. Douzain du Dauphiné. FRANCISCVS. FRANCORV. REX. R. Ecu de France-Dauphiné.
R. SIT. etc. Croix cantonnée de deux Dauphins et de deux lis. (Hof. n° 99.) Bill. 1. B. 2. T. B. 3 et 4.
2339. — Le même douzain, la croix cantonnée de deux F couronnés et de deux dauphins. (Hof. n° 100.)
Bill. 1. B. 2. T. B. 3 et 4.
2340. Dixain dit Franciscus. FRANCISCVS. GRA. DEI. FRACO. REX. Grand F couronné entre deux lis.
R. SIT. etc. Croix cantonnée de quatre lis. (Hof. n° 101.) (Pl. xv, n° 7.)
Bill. 1 et 2. B. 3. T. B. 4 et 5.
2341. Douzain à la Salamandre. FRANCISCVS. DEI. G. FRANCORVM. REX. Ecu de France timbré d'une couronnelle et accosté de deux salamandres couronnées ; le tout dans un cercle à trois lobes.
R. SIT. etc. Croix cantonnée de deux salamandres et de deux couronnelles ; le tout dans un cercle à quatre lobes. (Hof. n° 104.)
Bill. 2. B. 4 et 5. T. B. 6 et 8.
2342. — FRANCISCVS. FRANCORVM. REX. Ecu de France accosté de deux salamandres, dans une rosace.

- ᚱ. SIT. etc. Croix cantonnée de deux F et de deux salamandres. (Hof. n° 105.) (Pl. xv, n° 6.)
Bill. 1. B. 2 et 3. T. B. 4 et 5. F. D. C. 8.
2343. Douzain à la croisette. FRANCISCVS. D. G. FRANCOR. REX. B. Ecu de France dans une rosace.
ᚱ. SIT. etc... Croisette dans une rosace. (Hof. n° 108.) (Pl. xv, n° 5.)
Bill. 0 fr. 50. B. 1. T. B. 2. F. D. C. 3.
2344. Douzain id. du Dauphiné. FRANCISCVS. D. G. FRANCOR. R. Ecu couronné de France-Dauphiné.
ᚱ. Même revers. (Hof. n° 109.) Bill. 1. B. 2 et 3. T. B. 4.
2345. Patard de Provence. FRANCISCVS. D. G. FRANCO. REX. P. Deux lis et un F
ᚱ. SIT. etc. Croix provençale cantonnée de quatre croisettes. (Hof. n° 113.)
Bill. 1 et 2. B. 3. T. B. 4.
2346. Double tournois du Dauphiné. FRANCISCVS. FRANCOR. REX. Deux lis et un dauphin dans une rosace.
ᚱ. SIT. etc. Croix dans une rosace. (Hof. n° 114.) (Pl. xv, n° 9.)
Bill. 1. B. 2. T. B. 3
2347. — Variété, la croix du revers cantonnée de quatre trèfles. (Hof. n° 114.)
Bill. B. 2. T. B. 4.
2348. Double tournois. FRANCISCVS. D. G. R. X. Trois lis dans le champ.
ᚱ. SIT. etc. Croisette dans une rosace (Hof. n° 112.)
Bill. 0 fr. 50. B. 1. T. B. 2.
2349. — FRANCISCVS. D. G. FRANCO. REX. Deux lis dans une rosace.
ᚱ. TVRONVS. CIVIS. FRANCORVM. Croisette dans une rosace. (Hof. n° 115.) (Pl. xv, n° 10.)
Bill. 4. B. 6. T. B. 8
2350. Denier tournois. FRANCISCVS. FRANCOR. REX. Deux lis dans une rosace.
ᚱ. SIT. etc. Croix dans une rosace. (Hof. n° 117.)
Bill. 0 fr. 50. 1. B. 2. T. B. 3.
2351. — Variété avec TVRONVS. CIVIS. FRANCORVM. au lieu de SIT. etc. (Hof. n° 121.)
Bill. 0 fr. 50. B. 1. T. B. 2 et 3.
2352. Liard delphinal. Rose. FRAN. D. G. FRANCO. Dauphin.
ᚱ. SIT. etc. Croisette. (Hof. n° 124.) (Pl. xv, n° 11.)
Bill. 2. B. 3. T. B. 4.
2353. Liard à l'F. FRAN. D. G. FRANCO. REX. Grand F couronné.
ᚱ. SIT. NOMEN. etc. Croisette. (Hof. n° 125.) (Pl. xv, n° 12.)
Bill. 0 fr. 50. B. 1. T. B. 2.
2354. Variété module plus petit avec FRANCISCVS. FRAN. REX.
Bill. 1. B. 2. T. B. 3.

2355. Liard de Provence. FRANCISCVS. FRANCOR. REX. Grand F couronné.
 ⁂. SIT. etc. Croix cantonnée de quatre globules. (Hof. n° 127.)
 Bill. 1. B. 2. T. B. 3.

MONNAIES FRANCO-ITALIENNES

2356. Milan. Petite tête nimbée de saint Ambroise. FRANCISCVS. D. G. FRANCOR. REX. DVX. M. Ecu de France surmonté d'un soleil.
 ⁂. Guivre. XPS. VINCIT. etc. Croix fleurdelisée. (Hof. n° 132.)
 OR écu. 60. B. 70 et 80. T. B. 90 et 100. F. D. C. 120.
2357. — FR'. D. G. FRANCOR'. R. Saint Ambroise assis tenant la crosse et le fouet.
 ⁂. MEDIOLANI. DVX. ET. C. Ecu écartelé de France-Milanais. (Hof. n° 135.)
 R teston. 100. B. 120. T. B. 150. F. D. C. 180.
2358. — FRANCISC. D. G. FRANCOR'. REX. Salamandre sous une couronne.
 ⁂. MEDIOLANI. DVX. Z. C. Saint Ambroise assis tenant une crosse et un fouet; devant lui, l'écusson de France-Milanais. (Hof. n° 136.)
 R gros. 70. B. 90. T. B. 100, 120 et 130. F. D. C. 150.
2359. — FRANCIS. D. G. FRANCO. REX. Même salamandre.
 ⁂. MEDIOLANI. DVX. ET. CE. Grand F fleuroné et couronné accosté de deux points triangulaires. (Hof. n° 137.)
 R demi-gros. B. 50 et 60. T. B. 80 et 100. F. D. C. 120.
2360. — FR'. D. G. FRANCOR. REX. Grand F couronné.
 ⁂. MEDIOLANI. DVX. ET. C. Croix feuillue. (Hof. n° 138.)
 Bill. patachina. 2. B. 3. T. B. 4 et 5. F. D. C. 8.
2361. — FR. D. G. FRANCOR. REX. Grand lis.
 ⁂. Même revers. (Hof. n° 139.)
 Bill. demi-patachina. B. 10. T. B. 15.
2362. Gênes. FRANCISCVS. DEI. G. FRANCOR. REX. Portail génois accosté d'un F couronné et d'un lis.
 ⁂. CONRADVS. REX. ROMANOROM. Croix. (Hof. n° 149.)
 R teston. 60. B. 70. T. B. 100.
2363. — FRANCISCVS. REX. FRANCOR. Portail génois dans une rosace, surmonté d'un lis.
 ⁂. CONRAD. REX. ROMANOR. FA. Croix dans une rosace. (Hof. n° 151.)
 R demi-teston. 25. B. 40. T. B. 60.
2364. — FRANCISC. REX. FRAN. IA. D. Portail génois surmonté d'un lis.
 ⁂. CONRAD. REX. ROMAN. OM. Croix. (Hof. n° 153.)
 R demi-teston. B. 40 et 50. T. B. 60.

2365. — FRANCISC. REX. FRA. IA. D. Même portail.
 R̄. Même revers. (Hof. n° 154.) R̄ quart de teston. B. 40.
2366. Savone. CIVITATEM. SAVONAE. Ecusson de Savone entre les lettres M et S.
 R̄. VIRGO. MARIA. PROTEGE. Saint Second à cheval. (Hof. n° 157.) R̄ teston. T. B. 150. F. D. C. 200.

MONNAIES SEIGNEURIALES SOUS FRANÇOIS I^{er}

Béarn (vicomté). — *Henri d'Albret* (1516 — 1555)

2367. HENRICVS. DEI. G. DNS. BE. Ecusson aux deux vaches, couronné et ayant un besant de chaque côté.
 R̄. PAX. ET. HONOR. FORQVIE. M. Croix fourchue, cantonnée d'un besant aux 1^{re} et 4^e; d'un H aux 2^e et 3^e. (P. D. n° 3317.)
 Bill. blanc. 4. B. 6. T. B. 10.
2368. — HENRICVS. DEI. G. Ecusson couronné portant une épée et accosté de deux besants.
 R̄. SIT. NOMEN. DO. B. Croix fourchée et cantonnée de deux couronnes et de deux H (P. D. n° 3324.) Bill. denier. 10. T. B. 25.
2369. — HENRICVS. DEI. G. Vache sous une couronne.
 R̄. PAX. ET. HONOR. FO. Croix cantonnée de deux H et de deux besants. (P. D. n° 3325.) Bill. denier. 4. B. 5 et 6.

Navarre (royaume). — *Henri d'Albret* (1516 — 1555)

2370. HENRICVS. DEI. G. REX. NAVAR. D. B. Ecu à une vache couronné; au-dessus, le soleil.
 R̄. GRACIA. DEI. SVM. ID. QVOD. SVM. Croix dans un cercle à quatre lobes; une feuille dans chaque angle interne. (P. D. n° 3405.)
 OR écu au soleil. B. 120. T. B. 150.
2371. — HENRICVS. D. C. REX. NAVAR. D. B. Ecu couronné mi-parti Navarre et Béarn.
 R̄. Même légende. Grande croix pattée, dans un double cercle à quatre lobes, ayant un anneau à chaque saillie. (P. D. n° 3407.)
 Bill. douzain. 4. B. 6. T. B. 8 et 10.
2372. — Même légende et écu.
 R̄. Même légende. Croisette simple dans un double cercle à quatre lobes. (P. D. n° 3408.) Bill. douzain. 1. B. 2. T. B. 3.
2373. — HENRI' D. G. REX. NAVAR. D. B. Grand H couronné.
 R̄. GRA. DEI. SVM. ID. QVOD. SVM. Croisette pleine. (P. D. n° 3411.)
 Bill. liard. 0 fr. 50. B. 1. T. B. 2. F. D. C. 3.
2374. — Mêmes légendes et types mais la croix pattée. (P. D. n° 3412.)
 Bill. id. 0 fr. 50. B. 1. T. B. 2. F. D. C. 3.
2375. — HENRI. DEI. G. REX. NAV. R. D. Dans le champ, un dauphin.

ᚾ. Même légende avec QVO. SVM. Croix évidée. (P. D. n° 3413.) Bill. id. 6. B. 8. T. B. 10.

Perpignan (ville). — *Charles I^{er}* (1516 — 1556)

2376. PERPINIANI. VILLE. Ecu losangé, aux quatre pals ; entre les trèfles 1, 5, 3, 1 ; l'écu accosté de deux P.

ᚾ. INTER. NATOS. MVLIERV. N. Saint Jean-Baptiste debout, vu de trois quarts, la tête nimbée, regarde à gauche et tient de la main gauche l'agneau pascal porte-bannière, qu'il indique de la main droite. Dans le champ, 15-31 ; au-dessus, à gauche, la lettre P. (P. D. n° 3599.) Bill. sou double. 2. B. 4.

2377. — PERPINIANI. VILLE. Ecu carré, couronné, aux armes d'Aragon ; au-dessus de la couronne et entre les trèfles, 1, 5, 2, 9.

ᚾ. Même légende. Type de saint Jean-Baptiste, accosté de deux P. (P. D. n° 3605.) Bill. sou sanar. 2. B. 3. T. B. 4.

Orange (principauté). — *Maison de Nassau*

Guillaume-le-Taciturne (1544 — 1584)

2378. Fleur. M. N... N. 1560. Croix à fuseaux.

ᚾ. MANV. TENEBO. NASSAV. Grand cornet dans le champ. (P. D. n° 4567.) Bill. obole. 10. B. 20.

Avignon (comtat Venaissin). — *Paul III* (1534 — 1549)

2379. PAVLV. PP. III. Deux clefs adossées.

ᚾ. SANCTVS. PETRV. Croix cantonnée d'une moucheture et de deux clefs en sautoir. (P. D. n° 4289.) Bill. B. 10. T. B. 15.

2380. — PAVLV. PP. TERTIV. Le pape assis.

ᚾ. SANCTVS. PETRV. Croix coupant la légende et cantonnée de quatre doubles clefs en sautoir. (P. D. n° 4288.) Bill. 6.

Bourgeoisie (comté) ou **Franche-Comté**

Charles-Quint (1530 — 1556)

2381. C. V. R. IMP. C. BVRGVNDIE. Buste couronné à gauche.

ᚾ. M. C. BVRGVNDIE. 1552. Ecu billeté de Franche-Comté ; Dola, dessus, D. (P. D. n° 5277.)

ᚾ carolus demi-gros ou pièce de deux blancs. B. 4 et 5. T. B. 8.

2382. — C. V. R. IMP. C. BVRGV. Ecu au lion billeté et couronné.

ᚾ. M. C. BVRGVNDIE. Croix pattée. (P. D. n° 5279 et suiv.) Bill. demi-blanc. 2. B. 3. T. B. 5.

2383. — C. V. R. IMP. C. BVRGVN. Dans le champ, K couronné.

ᚾ. M. C. BVRGVNDIE. 1552. Briquet enlacé sur deux bâtons en sautoir. (P. D. n° 5283.) Bill. niquet. 3. B. 5. T. B. 6.

Besançon (ville)

2384. CAROLVS. QVINTVS IMPERATOR. Buste armé couronné à

gauche, portant de la main droite une épée, l'autre posée sur un globe croisé et cintré.

℞. MONETA. CIVITATIS. BISVNTINE. 1541. Croix ancrée, terminée par un anneau à chaque croisillon, coupant la légende, et chargée en cœur de l'écu de Besançon. (P. D. n° 5389.)

℞ rixdaldre. 80. T. B. 120.

2385. — Même légende. Buste couronné, orné et cuirassé à gauche.

℞. MONE. CIVITATIS. BISVNTINE. Ecu orné aux armes de la ville, accosté de 15-37. (P. D. n° 5382.) ℞ teston. B. 60. T. B. 70.

2386. — Buste couronné à gauche, tenant de la main droite le globe crucigère et de la gauche une épée. Au-dessous, CAROLVS. V. IMPERATOR, en trois lignes.

℞. BISVNTINA. CIVITAS. 1541. Aigle impérial éployé à deux têtes nimbées, portant en cœur l'écusson de la ville.

℞ carolus. 20. T. B. 40 et 60.

2387. — CAROLVS V IMPERATOR. Buste couronné à gauche.

℞. MONE CIVI BISVNTINE. Ecu orné, aux armes de Besançon, à un aigle de face supportant de ses deux serres les deux colonnes couronnées ; de chaque côté, la date 15-37. (P. D. n° 5383.) Bill. carolus ou pièce de deux blancs. 4. T. B. 8.

2388. — Mêmes légende et buste.

℞. Même légende. Ecu aux armes de la ville ; au-dessus, 1541. (P. D. n° 5391.) Bill. carolus ? 0 fr. 50. B. 1. T. B. 2. F. D. C. 3.

2389. — Même buste et même légende.

℞. MON. CIVI. BISV. Même écu sur une croix pattée coupant la légende. (P. D. n° 5392.) Bill. petit blanc. B. 1. T. B. 2. F. D. C. 3.

Montbéliard (comté). — *Ulric* (1520 — 1526)

2390. VLRICVS. DVX. IN. VVIRTE. Ecusson.

℞. COMES. MONTIS. BELLIG. Ecusson à deux truites adossées et en pal. (P. D. n° 5433.) ℞ demi-gros. B. 2. T. B. 4.

2391. — VLRICVS. DVX. VVIRT. Ecusson mi-parti.

℞. COMES. MONTIS. BELLI. Ecusson mi-parti des armes du porte-étendard de l'empire et de celles de Montbéliard. (P. D. n° 5435.) ℞ demi-gros. 2. T. B. 4 et 5.

Abbayes de Lure et de Murbach (Franche-Comté ou Alsace)

Jean Rodolphe de Stoeremberg (1542 — 1570)

2392. IOES'. RVD'. D'. G'. MVRBAC'. ET. LVTREN'. ABB. Ecu sommé d'une mitre entre deux crosses et écartelé aux 1^{er} et 4^e de Murbach, aux 2^e et 3^e des armes de l'abbé, et sur le tout de Lure.

℞. CAROLVS. V. ROM. IMPERATOR. AVG. 56. Aigle à deux têtes couronnées. (P. D. n° 5453, var.) (Engel et Lehr, n° 12.)

℞ thaler. B. 40. T. B. 50.

Châtelet-Vauvillers (seigneurie). — Nicolas II (1525—1562)

2393. — MONETA DNI DE VAVVILI. Buste casqué à gauche.
 R̄. SIT LAVS DEO ET GLORIA. Ecusson portant un donjon ; au-dessus, 1554. (P. D. n° 5554.) Bill. carolus: 6. B. 12.
 Imitation du Carolus de Besançon.
2394. — Mêmes légende et buste.
 R̄. Même légende avec L à la fin. Ecusson chargé du donjon du Châtelet ; au-dessus, 1553. (P. D. n° 5552.)
 Bill. carolus? 6. B. 8. T. B. 12.
2395. — NIC DV CHAS SVP VVLSIS. Monogramme composé des lettres D N ; au-dessus, une étoile.
 R̄. SIT. LAVS. DEO. ET. GLORIA. Croisette évidée, avec un point au centre. (P. D. n° 5543.) Bill. liard. 4. B. 6. T. B. 8.
2396. — NICOLAVS. DV. CHASTELE. Donjon à trois tours, surmonté d'un trèfle.
 R̄. Même légende. Croix feuillue. (P. D. n° 5540.)
 Bill. liard. 4. B. 6. T. B. 8 et 10.
 Imitation des monnaies des contrées voisines, Lorraine.

Saint-Omer (chapitre). — Monnaies du chapitre. Anonymes

2397. MO ECC. SANTI. AVDOMARI. Ecu du chapitre.
 R̄. DABITVR. PRESENTIBVS. Dans le champ, XII ; nombreuses variétés. Cuivre. Douze deniers. 1. B. 2. T. B. 4 et 5.

Lorraine (duché). — François I^{er} (1544 — 1545)

2398. Nancy. FRANCISCVS. D. G. LOTHOR. B. Z. GLD. D. Buste couronné à gauche.
 R̄. MONETA. NANCEII. CVSA. A l'exergue, 1545. Ecu plein de Lorraine couronné. (de Saulcy. Pl. XVII, n° 8.)
 R̄ teston. 20 et 25. B. 30. T. B. 40 et 50. F. D. C. 60.
2399. — FRANCISCVS. D. G. LOTHO. Ecu couronné parti de Lorraine et de Bar.
 R̄. MONETA. FACTA. NAN. Epée en pal. (Id. Pl. XVII, n° 4.)
 Bill. double denier. 4. B. 6. T. B. 8 et 10.
2400. — FRANCISCVS. LOT. Aiglon.
 R̄. MONETA. NANCEI. Epée en pal. (Id. Pl. XVII, n° 6.)
 Bill. obole. 6. B. 10. T. B. 12.

Christine et Nicolas, régents (1545 — 1555)

2401. Nancy. NI. C. VAV. ADM. LOT. B. Ecu couronné parti de Lorraine et de Bar, accosté de 15-52.
 R̄. MONETA. FACTA. NAN. Epée en pal. (de Saulcy. Pl. XVII, n° 10.)
 Bill. double denier. 8. B. 12. T. B. 15.

Charles III, le Grand-Duc (1545 — 1608)

2402. — CAROL. D. G. CAL. LOTH. BAR. GEL. DVX. Buste à droite, tête nue, cuirassé, les épaules couvertes d'un manteau.
 R. DA. MIHI. VIRTU. CONTRA. HOSTES. TVOS. 88. Ecu plein couronné à huit quartiers; l'écu de Lorraine broché sur le tout. Dans le champ, deux croix de Lorraine couronnées. (de Saucy. Pl. XXIII, n° 1.) OR double ducat. B. 150. F. D. C. 225.
2403. — CAROL. D. G. CALA. LOTHO. BAR. GVEL. DVX. Buste enfantin cuirassé à droite.
 R. Sept écussons verticaux disposés en cercle, présentant les différents quartiers de l'écu de Lorraine, l'écusson au bas parti de Gueldre et de Flandre accosté de 15-57. Au centre, dans le champ, l'écu de Lorraine simple. (Id. Pl. XIX, n° 10.)
 R. écu. B. 100. T. B. 130. F. D. C. 150.
2404. — CARO. D. G. CAL. LOTHO. BAR. GEL. DVX. Buste cuirassé à droite du duc très jeune.
 R. MONETA. NANCEII. CVSA. Ecu plein de Lorraine couronné. (Id. Pl. XX, n° 1.)
 R. écu. 100. B. 150. T. B. 180.
2405. — CARO. D. G. CAL. LOTA. B. GEL. DVX. Buste couronné du duc enfant, à droite.
 R. MONETA. NOVA. NANCEI. CVSA. Même écu. (Id. Pl. XIX, n° 7.)
 R. teston. 3. B. 4 et 5. T. B. 6. F. D. C. 10.
2406. — Même légende avec LOTHAR et même buste.
 R. Mêmes légende et écu, mais cet écu accosté de deux croix de Lorraine. (Id. Pl. XIX, n° 9.)
 R. quart de teston. 2 et 3. B. 4 et 5. T. B. 6 et 8. F. D. C. 10.
 Plusieurs variétés de ces deux pièces.
2407. — CARO. D. G. CAL. LOTHO. BAR. GEL. DVX. Buste tête nue, à droite, richement armé avec moustache et barbe naissante.
 R. Sans légende. Armes du n° 2403 accostées de 15-69. (Id. Pl. XX, n° 2.)
 R. écu. 100. B. 130. T. B. 150. F. D. C. 180.
2408. — CARO. D. G. CAL. LOTH. B. GEL. DVX. Même buste; au-dessous, 1575.
 R. MONETA. NANCEII. CVSA. Ecu plein de Lorraine couronné. (Id. Pl. XXI, n° 2.)
 R. écu. 120. T. B. 180.
2409. — Même légende avec LOTA. Même buste sans la date.
 R. Même revers. (Id. Pl. XXI, n° 4.)
 R. teston. 3. B. 4. T. B. 5 et 6. F. D. C. 8.
2410. — CAROLVS. DEI. G. CAL. LOTH. B. GEL. DVX. Buste à droite fraisé et cuirassé.
 R. MONETA. NOVA. NANCEII. CVSA; à l'exergue, 1581. Ecu plein de Lorraine couronné, accosté de deux croix de Lorraine couronnées. (Id. Pl. XXII, n° 1.)
 R. demi-écu. B. 50. T. B. 70.

2411. — CARO. D. G. CAL. LOTA. B. GEL. DVX. Même buste.
 R. Mêmes légende et écu accosté de deux croix de Lorraine sans la date. (Id. Pl. XXI, n° 5.)
 R quart de teston. 3. B. 4. T. B. 5 et 6. F. D. C. 8.
2412. — CAROLVS. D. G. CAL. LOTH. BAR. GEL. DVX. Buste à gauche, drapé et cuirassé ; dessous, 1603.
 R. MONETA. NOVA. NANCEII. CVSA. Ecu simple de Lorraine surmonté d'un heaume, timbré de la couronne ducale et d'un alérion ; le heaume et l'écu sont adossés à un manteau d'hermine. Sept écussons verticaux représentant les différents quartiers de l'écu de Lorraine entourent l'écu simple ; l'écusson du bas parti Gueldre et de Flandre se trouve accosté de deux c entrelacés. (Id. Pl. XXIV, n° 2.)
 R écu. B. 120. T. B. 160.
2413. — CAROLVS. D. G. CAL. LOTHAR. BAR. GEL. DVX. Buste cuirassé à gauche ; dessous, 1603.
 R. MO. NOVA. NANC. CVS. Ecu plein de Lorraine supporté par deux aigles couronnés ayant au cou la croix de Lorraine ; l'écu est surmonté d'un heaume timbré de la couronne ducale et d'un alérion couronné. Le heaume et l'écu sont adossés à un manteau d'hermine. (Id. Pl. XXIV, n° 3.)
 R écu. B. 120. F. D. C. 160.
2414. CAROL. D. G. CAL. LOTH. BAR. GEL. DVX. Buste cuirassé à droite.
 R. Même légende avec CVSA et même écu ; dans le champ, 15-88. (Pl. XXIII, n° 10.) R demi-écu. B. 80. T. B. 110.
2415. — CAROL. D. G. CAL. LOTH. B. GEL. DVX. Buste cuirassé à droite avec col rabattu.
 R. MONETA. NOVA. NANCEII. CVSA. Ecu plein de Lorraine couronné. (Id. Pl. XXIII, n° 6.) R teston. 3. B. 4. T. B. 5 et 6. F. D. C. 8.
2416. — Même légende et même buste.
 R. Même revers, mais l'écu est accosté de deux croix de Lorraine couronnées. (Id. Pl. XXIII, n° 7.) R teston. F. 6. T. B. 20.
2417. — Mêmes légendes et mêmes types. (Id. Pl. XXIII, n° 9.)
 R quart de teston. 2. B. 3. T. B. 4 et 5. F. D. C. 8.
2418. — Variété, la date 1587 à l'exergue du revers. (Id. Pl. XXIII, n° 5.)
 R teston. 8. T. B. 20. F. D. C. 25.
2419. — Mêmes légendes et même type. (Id. Pl. XXIII, n° 8.)
 R quart de teston. 8. B. 10. T. B. 15.
2420. — CARO. D. G. CAL. LOTAR. B. GELD. DVX. Ecu plein, oval de Lorraine, entouré d'un cartouche très orné et surmonté de la couronne ducale.
 R. MONETA. NOVA. FACTA. NANCE. 1553. Bras armé sortant d'une nue. (Id. Pl. XIX, n° 4.) R plaque. 8. B. 12. T. B. 15.
2421. — CAROL. D. G. CAL. LOTHOR. BAR. GEL. DVX. Ecu plein de Lorraine couronné.

- ᚾ. FECIT. POTENTIAM. IN. BRACHIO. SVO. Bras armé d'une épée sortant d'une nue. (Id. Pl. xvii, n° 11.) ᚱ plaque. 8. B. 12.
2422. — CARO. D. G. CALABR. LOT. Ecu couronné parti de Lorraine et de Bar.
ᚾ. MONETA. FACTA. NAN. Epée en pal. (Id. Pl. xviii, n° 4.)
Bill. double denier. B. 0 fr. 50. T. B. 1. F. D. C. 2.
2423. — CARO. D. G. LOTAR. B. DVX. Même écu.
ᚾ. Même revers. (Id. Pl. xviii, n° 5.) Bill. id. B. 0 fr. 50. T. B. 1.
2424. — CARO. D. G. CAL. LOTAR. B. DVX. Ecu oval parti de Lorraine et de Bar entouré d'un cartouche et surmonté d'une couronne.
ᚾ. MONETA. NOVA. FACTA. NAN. Epée en pal. (Id. Pl. xix, n° 2.)
Bill. double denier. 4. B. 6. T. B. 10.
2425. — CAROLVS. D. G. LOTH. DVX. Epée placée derrière l'écu de Lorraine simple.
ᚾ. MONETA. NANCEI. CV. Croix de Lorraine à branches évidées. (Id. Pl. xviii, n° 11.) Bill. denier. B. 0 fr. 50. T. B. 1. F. D. C. 2.
2426. — CARO. D. G. CAL. LOTH. R. D. Même épée.
ᚾ. MONETA. FACTA. NA. Même croix. (Id. Pl. xviii, n° 12.)
Bill. id. B. 0 fr. 50. T. B. 1. F. D. C. 2.
2427. — CAROL. D. G. LOTH. B. DVX. Epée derrière une bande horizontale chargée des trois alérions de Lorraine.
ᚾ. MONET. NOV. NANCEI. C. Croix fleuronnée. (Id. Pl. xviii, n° 7.) Bill. petit denier ou obole. B. 0 fr. 50. T. B. 1. F. D. C. 2.
2428. — CARO. D. G. LOTHO. D. Même épée.
ᚾ. MONETA. NANCEI. CV. Croix tréflée. (Id. Pl. xviii, n° 10.)
Bill. petit denier. B. 0 fr. 50. T. B. 1. F. D. C. 2.
2429. — CAROL. D. G. LOTH. B. DVX. Epée entre deux croix de Lorraine couronnées.
ᚾ. MONETA. NOVA. NANCEII. Croix de Jérusalem. (Id. Pl. xviii, n° 16.) Bill. petit denier ou obole. B. 0 fr. 50. T. B. 1. F. D. C. 2.
2430. — CAROLVS. D. G. DVX. LOTH. Croix de Jérusalem.
ᚾ. Même légende. Epée en pal entre deux croix de Lorraine couronnées. (Id. Pl. xviii, n° 15, variété.) Bill. obole? 4.
2431. — CARO. D. G. LOTHO. DVX. Epée en pal accostée de deux c.
ᚾ. MONETA. NANCEI. CV. Croix de Jérusalem. (Id. Pl. xviii, n° 17.)
Bill. petit denier. B. 1. T. B. 2. F. D. C. 3.
2432. — La même pièce, grand module. Bill. denier. B. 4. T. B. 6. F. D. C. 8.
2433. — CAR. D. G. LOT. ET. B. DVX. Ecu simple de Lorraine couronné.
ᚾ. MONETA. NOVA. NANCEII. Dans le champ, deux c entrelacés; à droite et à gauche une croix de Lorraine. (Id. Pl. xviii, n° 18.) Cuivre petit denier ou obole. 1. B. 2. T. B. 3. F. D. C. 4.

2434. — CARO. D. G. LOTH. DVX. Alérion.
 ᚠ. MONETA. NANCEI. C. Epée en pal. (Id. Pl. XVIII, n° 13.)
 Bill. obole? 1. B. 2. T. B. 3. F. D. C. 4.
2435. — CAROL. D. G. LOTH. B. DVX. Alérion couronné.
 ᚠ. MONETA NOVA. NANC. Epée entre deux croix de Lorraine.
 (Id. Pl. XVIII, n° 14.) Cuivre obole. 1. B. 2. T. B. 3.
2436. — Même légende et même alérion.
 ᚠ. MO. NOV. NANC. CV. Epée en pal accostée de deux croix de
 Lorraine; à l'exergue, 1581. (Id. Pl. XXII, n° 10.)
 Bill. id. B. 4. T. B. 6.

Toute cette série de monnaies, depuis le n° 2432, porte de nombreuses variétés de légendes et aussi des contremarques avec un alérion.

Metz (cité)

2437. s. STEPHANV. PROTHO. MA. Saint Etienne debout, nimbé, tenant une pierre et une palme dépassant le double contour elliptique dont le saint est entouré.
 ᚠ. FLORENYS. CIVITATIS. METTENSIS. Ecu de Metz dans une épicycloïde, ornée en dedans et en dehors de tréfeuilles. (de Saulcy, cité de Metz. Pl. I, n° 5, var.) OR florin. B. 20. T. B. 25.
2438. — s. STEPHANVS. PRO. Tête de face de saint Etienne.
 ᚠ. MONETA. METENSI. Croix cantonnée de quatre étoiles. (Id. Pl. III, n° 4.)
 Bill. double denier. 3. B. 4. T. B. 5.

HENRI II (1547 — 1559)

2439. Ecu d'or à la croisette. Soleil. HENRICVS. DEI. G. FRANC. REX. s.
 Ecu de France.
 ᚠ. XPS. VINCIT. etc. Croisette dans une rosace. (Hof. n° 1.)
 OR. 100. B. 150. T. B. 200.
2440. Henri d'or. HENRICVS. 2. DEI. GRA. FRANCOR. REX. Buste couronné à droite.
 ᚠ. Soleil. XPS. VINCIT. etc. 1549. Ecu de France accosté de deux H couronnés. (Hof. n° 5.) (Pl. XV, n° 15.) OR. 100. B. 150. T. B. 200.
2441. Ecu d'or aux croissants. Soleil. HENRICVS II. D. G. FRANCOR. REX. 1552. Ecu de France entre deux croissants.
 ᚠ. CHRS. VINCIT. etc. Croix fleurdéliée cantonnée de deux H et de deux croissants. (Hof. n° 8.) (Pl. XV, n° 13.)
 Essai. OR. B. 200. T. B. 300.
2442. Essai. Double Henri d'or. HENRICVS. II. DEI. G. FRANCOR. REX. Buste lauré à droite avec cuirasse damasquinée.
 ᚠ. OPTIMO. PRINCIPI; à l'exergue, GALLIA. La France assise sur un monceau d'armes et tenant sur la main droite une Victoire. (Hof. n° 13.) (Pl. XV, n° 14.) OR. B. 500. T. B. 700. F. D. C. 800.

2443. Double Henri d'or. HENRICVS. II. D. G. FRANC. REX. Buste cuirassé à droite.
 R̄. Soleil. DVM. TOTVM. COMPLEAT. ORBEM. Croix formée par quatre H couronnés ; cantonnée de deux croissants et de deux lis. (Hof. n° 23.) OR. 50. B. 60. T. B. 70 et 80.
2444. — La même pièce avec le col plat et rabattu.
 OR. 50. B. 60. T. B. 70 et 80.
2445. Henri d'or. Mêmes légendes et mêmes types. (Hof. n° 24.)
 OR. 30. B. 40. T. B. 50.
2446. Demi-Henri d'or. Même légende et mêmes types. (Hof. n° 25. Pl. XV, n° 16.)
 OR. 20 et 25. B. 30. T. B. 40
2447. Double Henri d'or. Même légende et mêmes types ; mais la cuirasse damasquinée. (Hof. n° 26.) OR. 50. B. 60. T. B. 70 et 80.
2448. Demi-Henri d'or. Mêmes légendes et mêmes types
 OR. 25. B. 30. T. B. 40.
2449. Double Henri d'or. HENRICVS. II. D. G. FRAN. REX. Buste cuirassé à droite.
 R̄. Soleil. DVM. TOTVM. etc. Croix de quatre H couronnés et cantonnée de quatre lis. (Hof. n° 28.) OR. 60. B. 70. T. B. 80.
2450. Henri d'or. Mêmes légendes et mêmes types. (Hof. n° 28. var.)
 OR. 30. B. 40. T. B. 50.
2451. Henri d'or. HENRICVS. II. D. G. FRANCOR. REX. Buste lauré et cuirassé à droite.
 R̄. Mêmes revers. 1559 (Hof. n° 31.) OR. 40. B. 60. T. B. 70 et 80.
2452. Teston. HENRICVS. 2. DEI. GRA. FRANCOR. REX. Buste couronné et cuirassé à droite.
 R̄. XPS. VINCIT. etc. 1555. Ecu de France, accosté de deux H couronnés. (Hof. n° 32.) R. 6. B. 8 et 10. T. B. 12 et 15. F. D. C. 20.
2453. Demi-teston. HENRICVS. 2. DEI. G. FRANCOR. R. Même buste.
 R̄. Même revers. 1554. (Hof. n° 34.)
 R. 6. B. 8 et 10. T. B. 12 et 15. F. D. C. 20.
2454. Teston. HENRICVS. D. G. FRANC. REX. Buste couronné à droite.
 R̄. Même revers. (Hof. n° 35.) R. 5. B. 6 et 8. T. B. 10 et 12.
2455. Demi-teston. Mêmes légendes et mêmes types. (Hof. n° 32.)
 R. 10. B. 12. T. B. 15.
2456. Teston. HENRICVS. II. DEI. G. FRANCORVM. REX. Tête laurée à droite.
 R̄. CHRS. VINCIT. etc. 1554. Ecu de France. Fr. à Paris au moulin. (Hof. n° 40.)
 R. 8. B. 10 et 12. T. B. 15 et 20. F. D. C. 25 et 30.

2457. — Variété de la même pièce. Tête différente, le cou moins long. (Hof. n° 52.) R. 15. B. 20. T. B. 25.
2458. Demi-teston. Mêmes légendes et mêmes types. (Hof. n° 53.)
R. 25. B. 40. T. B. 50 et 60.
2459. Teston. HENRICVS. II. D. G. FRANCOR. REX. Buste cuirassé à droite.
R. XPS. etc. 1556. Ecu de France accosté de deux H couronnés. (Hof. n° 45.) R. B. 30. T. B. 40. F. D. C. 50.
2460. Ecu ? au croissant (Essai ?) HENRICVS. II. GALLIAR. REX. CHRISTIANISS. PP. Son buste lauré et cuirassé à droite.
R. DONEC.. TOTVM. COMPLEAT. ORBEM. 1558. Croissant sous une couronne (pièce frappée au moulin à Paris). (Hof. n° 49.)
R. T. B. 300.
2461. Teston au croissant. HENRICVS. II. D. G. FRANCOR. REX. Buste lauré et cuirassé à droite.
R. DVM. TOTVM. COMPLEAT. ORBEM. Croissant sous couronne ; dessous, A. (Hof. n° 46.) (Pl. XV, n° 17.) R. B. 120. T. B. 160.
2462. Demi-teston au croissant. Mêmes légendes et même type. (Hof. n° 48.)
R. B. 150. T. B. 200.
2463. Teston. HENRICVS. II. D. G. FRANCOR. REX. Sa tête laurée à droite.
R. CHRISTVS. VINCIT. etc. Ecu de France, couronné sans accostement. (Frappé au moulin à Paris.) (Hof. n° 54.)
R. 20. T. B. 40.
2464. Teston. HENRICVS. II. DEI. G. FRANCOR. REX. Buste lauré et cuirassé à droite.
R. Même revers. (Hof. n° 57.)
R. 8. B. 10 et 12. T. B. 15 et 20. F. D. C. 30.
2465. Demi-teston. Mêmes légendes et mêmes types. (Hof. n° 58.)
R. 10. B. 12 et 15. T. B. 20 et 25.
2466. Teston. HENRICVS. II. D. G. FRANC. REX. Buste cuirassé à droite.
R. XPS. etc. 1554. Ecu de France accosté de deux H couronnés. (Hof. n° 59.) R. 5. B. 8. T. B. 10 et 12.
2467. Demi-teston. HENRICVS. II. D. G. F. REX. Même buste.
R. Même revers. 1552. (Hof. n° 59, var.) R. 4. B. 8. T. B. 10.
2468. Teston du Dauphiné. HENRICVS. II. DEI. G. FRANC. REX. Buste cuirassé à droite.
R. Rose. XPC. etc. Ecu de France-Dauphiné, accosté de deux H couronnés. (Hof. n° 60.) R. 10. B. 12 et 15. T. B. 20.
2469. Teston. HENRICVS. II. D. G. FRANCOR. REX. Buste cuirassé à droite.

- Ṛ. XPS etc. 1559. Ecu de France accosté de deux H couronnés.
(Hof. n° 62.) Ṛ. 8. B. 10. T. B. 12 et 15.
2470. Demi-teston. Mêmes légendes et mêmes types. 1558. (Hof. n° 63.)
Ṛ. 5. B. 8. T. B. 10 et 12.
2471. Teston. HENRICVS. II. DEI. GRACIA. FRA. REX. Buste cuirassé à droite.
Ṛ. Même revers avec 1556. (Hof. n° 62, var.)
Ṛ. 6. B. 8 et 10. T. B. 12.
2472. — HENRICVS. II. D. G. FRANCO REX. Buste cuirassé à droite.
Ṛ. Même revers, 1553. (Hof. n° 65.) (Pl. xv, n° 48.)
Ṛ. 4. B. 5 et 6. T. B. 8 et 10. F. D. C. 12.
2473. Demi-teston. Mêmes légendes et mêmes types, 1559. (Hof. n° 66.)
Ṛ. 4. B. 5 et 6. T. B. 8 et 10. F. D. C. 12.
2474. Teston. HENRICVS. 2. D. G. FRANC. REX. A. Buste cuirassé à droite.
Ṛ. Même revers. 1554. A. (Hof. n° 68.) Ṛ. 10. B. 15.
2475. — HENRICVS. II. D. G. FRANCOR. REX. Buste lauré et cuirassé à droite.
Ṛ. Même revers. 1559. Ecu de France accosté de deux H couronnés. (Hof. n° 67, var.) Ṛ. 8. B. 12. T. B. 15.
2476. Demi-teston. Mêmes légendes et mêmes types. 1559. (Inédit?)
Ṛ. B. 8 et 10. T. B. 12 et 15.
2477. Teston. HENRICVS. D. G. F. REX. Son buste cuirassé à droite.
Ṛ. Même revers, 1559. (Hof. n° 69, var.) Ṛ. 6 et 8. B. 10 et 12.
Ces trois dernières pièces, dont le n° 2467 est d'une fabrique barbare avec la tête plus large, ont dû être frappées après la mort du roi, pour son fils François II.
2478. Gros de Nesle. HENRICVS. II. DEI. G. FRANCORVM. REX. Grand H couronné, au milieu de trois fleurs de lis.
Ṛ. SIT. NOMEN. etc. Croix fleurdelisée. (Hof. n° 70. (Pl. xv, n° 19.)
Bill. 0 fr. 50. B. 1. T. B. 2. F. D. C. 3.
2479. Demi-gros de Nesle. Même légende avec D. G. Même type.
Ṛ. Même revers. (Hof. n° 72.)
Bill. 0 fr. 50. B. 1. T. B. 2. F. D. C. 3.
2480. Douzain à la croisette. HENRICVS. DEI. G. FRANCO. REX. Ecu de France dans une rosace.
Ṛ. SIT. etc. Croisette dans une rosace. (Hof. n° 73.)
Bill. F. 3 et 4. B. 5 et 6. T. B. 10 et 12.
2481. Douzain aux croissants. HENRICVS. 2. DEI. G. FRANCORV. REX. Ecu de France accosté de deux croissants couronnés.
Ṛ. SIT. NOME etc. Croix fleurdelisée par huit croissants et cantonnée de deux H et de deux couronnes. (Hof. n° 74.) (Pl. xv, n° 20.)
Bill. B. 0 fr. 50. T. B. 1 et 2. F. D. C. 3.

2482. **Id. du Dauphiné.** HENRICVS. D. G. FRANCORVM. REX. L. Ecu de France-Dauphiné, accosté de deux croissants couronnés.
 R̄. SIT. NOME etc. Croix fleurdelisée, formée par des croissants, cantonnée de deux H et de deux dauphins couronnés. (Hof. n° 79.) Bill. 1. B. 2 et 3. T. B. 4 et 5.
2483. **Douzain aux H ou sol tournois.** HENRICVS. II. DEI. G. FRANCORVM. REX. Ecu de France accosté de deux H.
 R̄. SIT. etc. 1555. Croix feuillue et fleurdelisée cantonnée de deux couronnes et de deux croissants. (Hof. n° 80.) Bill. 10. B. 12. T. B. 15.
2484. **Liard à l'F.** HENRICVS. D. G. REX. Grand F couronné.
 R̄. SIT. NOMEN. DNI. BEN. Croisette. (Hof. n° 82.) Bill. 2. B. 3 et 4. T. B. 6.
2485. **Liard à l'H.** HENRIC. D. G. FRAN. REX. Grand H couronné.
 R̄. SIT. NOME. DNI. BEDITV. Croisette. (Hof. n° 85.) Bill. 2. B. 3. T. B. 5.
2486. **Double tournois.** HENRY. 2. D. G. FRAN. REX. Trois lis.
 R̄. SIT. NOMEN. etc. 1552. Croisette dans une rosace. (Hof. n° 84.) Bill. 1. B. 2. T. B. 3.
2487. **Denier tournois.** HENRICVS. II. D. G. FRANC. REX. Deux lis dans un cartouche ; un croissant au-dessus.
 R̄. TVRONVS. CIVIS. FRANC. 1557. Une croisette dans une rosace. (Hof. n° 86.) Bill. 1. B. 2. T. B. 3. F. D. C. 4.
2488. **Denier pour épouses avec croissant sous les lis. Plusieurs variétés.**
 R̄. 3. B. 4. T. B. 5 et 6.

MONNAIES FRANCO-ITALIENNES

2489. **Sienna. Lis. R. P. SEN. IN. M. ILICI. HENR. II. AVSP.** La louve allaitant les jumeaux ; au-dessous, A dans un O et la date 1558. RESPUBLICA. SENENSIS. IN. MONTE. ILICINO. HENRICO. II. AVSPICE. (La République de Sienna à Montalcino. Henri II protecteur.)
 R̄. TVO. CONFISI. PRAESIDIO. La Vierge soutenue par deux chérubins. (Hof. n° 94.) R̄ teston. B. 100 et 120. T. B. 150.
2490. — HENRICO. II. AVSPICE. Croix fleurdelisée.
 R̄. Lis. R. P. SEN. IN. MONTE. ILICINO. La louve allaitant les jumeaux. 1556. (Hof. n° 97.) Bill. parpaillole. B. 20. T. B. 25 et 30. F. D. C. 35.
2491. **Lis. HENRICO. II. AVSPICE.** Ecu traversé par une bande avec les lettres. S. P. Q. S.
 R̄. Même revers, 1557. (Hof. n° 99.) Bill. id. 25. T. B. 40.
2492. — HENRICO. II. AVSPICE. Dans le champ, LIBERTAS en trois lignes.

Ṛ. R. P. SEN. IN. M. ILICINO. Grand s feuillu. (Hof. n° 100.)
Bill. quatrino. 20. B. 25. T. B. 30. F. U. C. 40.

MONNAIES SEIGNEURIALES SOUS HENRI II

Navarre (royaume). — *Antoine de Bourbon
et Jeanne d'Albret (1555 — 1562)*

2493. ANT. ET. IOAN. DEI. G. RR. NA. DD. B. Bustes affrontés d'Antoine et de Jeanne ; au-dessus, une couronne.
Ṛ. GRATIA. DEI. SVMVS. QD. SVMVS. 1562. Ecusson couronné, écartelé de Navarre au 1^{er}, Béarn au 4^e, France avec bande pour brisure aux 2^e et 3^e, et accosté des lettres A et I couronnées. (P. D. n° 3414.) Ṛ teston. 12 et 15. B. 20. T. B. 30.
2494. — Mêmes légendes et mêmes types, 1564. (P. D. n° 3415.)
Ṛ demi-teston. 12 et 15. B. 20 et 25. T. B. 30 et 40.
2495. — Ecu écartelé de Navarre au 1^{er} ; Béarn au 4^e ; France avec bande pour brisure aux 2^e et 3^e.
Ṛ. GRATIA. DEI. SVMVS. QD. SVMVS. 1555. Croisette évidée dans un cercle à quatre lobes, ayant des trèfles à chaque angle rentrant et cantonnée de deux A et deux I couronnés. (P. D. n° 3419.) Bill. douzain. 10. B. 15. T. B. 20.
2496. — ANT. ET. IOA. D. G. RR. NAV. D. B. Le champ divisé en quatre par des traits ; au 1^{er} canton, un A ; au 4^e, un I ; aux 2^e et 3^e, une vache.
Ṛ. GRA. D. SVMVS. QD. SVMVS. Croix dans un cercle à quatre lobes, avec des trèfles à chaque angle. (P. D. n° 3423.)
Bill. douzième d'écu ou baquette. 2. B. 3. T. B. 4.
2497. — ANT. ET. IOA. DEI. G. RR. NA. DD. B. Dans le champ, A et I en monogramme, couronné.
Ṛ. GRATIA. D. SVMVS. Q. D. SVMVS. Croisette au centre. (P. D. n° 3431.) Bill. liard. 1. B. 2. T. B. 3 et 4. F. D. C. 5.
2498. — A. ET. IOA. D. G. RR. NA. DD. B. Dans le champ, monogramme couronné, formé de deux A dont un renversé et d'un I.
Ṛ. G. D. SVMVS. QV. SVMVS. Croix aux bras tortillés, évidée et cantonnée de deux A et de deux I couronnés. (P. D. n° 3432.)
Bill. liard. 1. B. 2. T. B. 3 et 4. F. D. C. 5.
- Perpignan (ville).** — *Philippe II (1556 — 1598)*
2499. PERPINIANI. VILLE. Ecu losangé de Catalogne, couronné et timbré de la tête de saint Jean. Dans le champ, quatre annelets et 1. 5. 9. 8.
Ṛ. INTERNATOS. MVLIERV. Saint Jean-Baptiste debout ; à ses pieds, deux touffes d'herbe et deux P surmontés, celui de droite, d'un annelet, celui de gauche d'une croisette et d'un annelet. (P. D. n° 3611.) Bill. double sol. B. 1. T. B. 2 et 2.

Avignon (comtat Venaissin). — Jules III (1550 — 1555)
Monnaies frappées par les Légats

2500. IVLIVS. PP. TERTIVS. Le pape assis.
 R̄. ALEX. FAR. C. LEGA. AVE. Croix coupant la légende, cantonnée de doubles clefs en sautoir. (P. D. n° 4291.)
 R̄ jules. 3. B. 4. T. B. 5 et 6.

Paul IV (1555 — 1559)

2501. PAVLVS. PP. QVARTVS. Le pape assis.
 R̄. Même revers. (P. D. n° 4292.) R̄ jules. B. 12. T. B. 13.

Bourgogne (comté) ou Franche-Comté
Philippe II (1556 — 1598)

2502. PHS. D. G. R. HISP. COM. BVVG. Buste couronné à gauche.
 R̄. MON. COMITA. BVRGVNDIE. Ecusson billetté; au-dessus, 1562. (P. D. n° 5285.) R̄ carolus. 1. B. 2. T. B. 3.
2503. — Même légende avec CO. BVR. Même buste.
 R̄. M. C. BVRGVN. 1561. Croix pattée coupant la légende, ayant en cœur l'écusson de la Franche-Comté. (P. D. n° 5286.)
 R̄ petit blanc. B. 1 et 2. T. B. 3 et 4.
2504. — PHS. D. G. COMES. BVVG. Ecusson au lion billetté.
 R̄. M. C. BVRGVNDIE. 1561. Croix pattée. (P. D. n° 5289.)
 Bill. double. 2. B. 3. T. B. 4 et 5. F. D. C. 6.
2505. — PHS. REX. CATHOL. HISPAN. Ecusson couronné.
 R̄. COMES. BVRGVNDIE. DOLA. 1589. Croix potencée et évidée, cantonnées de quatre couronnes. (P. D. n° 5295.)
 R̄ double gros. 2. B. 3. T. B. 4 et 5.
2506. — PH. D. G. HISP. REX. Ecusson couronné.
 R̄. DVX ET COMES BVRGVND. Croix passée derrière le briquet; au-dessous, la Toison d'or; au-dessus, une tour; de chaque côté, 15-89. (P. D. n° 5297.) R̄ gros. 2. B. 3. T. B. 4 et 5.
2507. — PHS. REX. CATHOL. HISPANIARVM. Son buste nu à gauche.
 R̄. COMES. DVX. etc. 1589. D. Dola. Ecusson billetté. (P. D. n° 5300.)
 Bill. carolus. 2. B. 3. T. B. 4 et 5.
2508. — PHS. REX. CATHOL. HISPAN. Buste couronné à gauche.
 R̄. D. ET. COMES. BVRGVNDIE. 1593. Même écu. (P. D. n° 5308.)
 Bill. denier. 1. B. 2 et 3. T. B. 4 et 5.
2509. — Même légende. Buste nu à gauche.
 R̄. COMES. BVRGVNDIE. 1593. Lion debout à gauche. Champ semé de billettes. Cuivre double. 1. B. 2. T. B. 3.

Besançon (ville)

2510. CAROLVS. V. IMPERATOR. Buste couronné et cuirassé à droite.
 R. DEO. ET. CESARI. FIDELIS. PERPETVO. Ecu orné aux armes de Besançon, à un aigle de face et supportant de ses deux serres les deux colonnes.
 R double daldre ? B. 200. T. B. 250. F. D. C. 300.
2511. — CAROLVS. V. IMPERATOR. Buste couronné à gauche.
 R. MONE. CIVI. BISV. 1550. Croix pattée coupant la légende, chargée en cœur des armes de Besançon. (P. D. n° 539².)
 Bill. petit blanc. 2. B. 3. T. B. 4. F. D. C. 5 et 6.

Artois (comté). — Philippe II (1555 — 1598)

Nous donnons pour cette suite de monnaies les n° des planches de l'ouvrage de feu M. Devismes. Monnaies de l'Artois, 1 vol. grand in-8, 14 pl.

2512. PHS. D. G. HIS. Z. REX. C. ART. Buste nu à droite, à l'exergue — Rat — 87, 89 ou 92.
 R. DOMINVS. MIHI. ADIVTOR. Ecu couronné sur le collier de la Toison d'or ; de chaque côté, un briquet avec étincelles. (Pl. X, n° 126 et suiv.)
 R écu ou daldre. 20. B. 25. T. B. 30 et 40.
2513. — Mêmes légendes et mêmes types avec les dates de 1587 à 1592. (Pl. VII, n° 106 et suivants.)
 R demi-écu. 10 et 12. B. 15 et 20. T. B. 25 et 30. F. D. C. 40.
2514. — La même pièce, le buste à gauche. (1584 ou 1586. Pl. VII, n° 101.)
 R. 6 et 8. B. 10 et 12. T. B. 15 et 20.
2515. — Mêmes légendes et mêmes types.
 R cinquième de daldre. 10. B. 12. T. B. 15 et 20. F. D. C. 30.
2516. — Même légende et même buste à droite.
 R. DOMINVS. etc. Briquet de Bourgogne couronné, posé sur une croix formée de deux bâtons de Bourgogne ; au dessous, la Toison d'or. (Inédite ?) R vingtième d'écu. F. D. C. 30.
2517. — PHS. D. G. HISP. Z. REX. C. ATRE. Ecu à cinq quartiers couronné et entouré de la Toison d'or.
 R. DOMINVS. etc. 15. Rat. 84. Croix feuillue et fleuronée. (Pl. XII, n° 107 et suiv.)
 R vingtième de daldre. B. 4 et 5. T. B. 6 et 8.
2518. — PHS. D. G. HIS. Z. REX. C. AR. Buste couronné à gauche ; dessous, 9. Rat. O. (1590.)
 R. DOMINVS. etc. Ecusson couronné. (Pl. VII, n° 4.)
 Cuivre. Liard ou douze mites. 0 fr. 50. B. 1 et 2. T. B. 3 et 4.
2519. — La même pièce, la tête à droite, dates variées. (Pl. IX, n° 181.)
 Cuivre. id. 0 fr. 50. B. 1 et 2. T. B. 3 et 4.
2520. — PHS. D. G. HIS. Z. REX. C. ART. Buste tête nue à gauche ; dessous, 9. Rat. O. et autres dates.

- ᚠ. Même revers. (Pl. VI, n° 36.)
 Cuivre gigot ou six mites. 0 fr. 50. B. 1 et 2. T. B. 3 et 4.
2521. — La même pièce, la tête à droite, dates variées. (Pl. VIII, n° 116.)
 Cuivre. id. 0 fr. 50. B. 1 et 2. T. B. 3 et 4.
2522. — PHS. etc. Buste couronné à droite.
 ᚠ. DOMINVS. etc. Ecu aux cinq quartiers, couronne brochant sur une croix grecque coupant la légende. (Pl. X, n° 129.)
 Cuivre patard. 0 fr. 50. B. 1. T. B. 2 et 3.
2523. Même buste et même légende.
 ᚠ. DOMINVS. etc. Lion debout à gauche. (Pl. X, n° 136.)
 Cuivre gigot. 0 fr. 50. B. 1 et 2. T. B. 3.
- Cambrai (évêché). — Maximilien de Berghes (1556 — 1559)**
2524. M. A. BERGIS. D. G. EPS. D. C. S. I. Aigle du duché de Cambrai entouré des écus de Berghes, de Cambrésis et du Cateau.
 ᚠ. FERDINADVS. ROMA. IMP. SEMP. AV. Aigle à deux têtes couronné. (Robert. Cambrai. Pl. XXIII, n° 1.)
 OR florin. T. B. 75 et 80.
2525. — MAX. A. B. D. G. EPS. D. CA. S. IMP. P. CO. CA. Double aigle couronné enserrant les écussons de Berghes, de Cambrésis et du Cateau.
 ᚠ. SANCTVS. MAXIMILIANVS. Dans le champ, un personnage debout, tête couronnée, portant d'une main le globe impérial, de l'autre une lance avec banderolle. (Id. Pl. XX, n° 3.)
 Ɱ daldre. B. 60. T. B. 80. F. D. C. 100.
2526. — MAX. A. BERGIS. EPS. D. CA. Armes de Berghes et de Cambrai.
 ᚠ. MONETA. NOVA. CAMERASEN. Dans un cartouche les trois lions du comté de Cambrésis. (Id. Pl. XXII, n° 3 et 5.)
 Cuivre denier ou mite. B. 1. T. B. 2. F. D. C. 3.
- Cambrai (archevêché). — Maximilien de Berghes, archevêque (1559 — 1570)**
2527. M. A. BER. D. G. ARCH. EPS. D. CAMER. Armes de Berghes, écartelées de celles du comté de Cambrésis, surmontées d'une couronne.
 ᚠ. HN. HOC. SOLO. GLORIA. Croix fleurdéliée. (Id. Pl. XX, n° 1.)
 OR écu d'or de quarante patards. B. 80. T. B. 100.
2528. — Légende et aigle du n° 2605.
 ᚠ. SANCTVS. MAXIMILIANVS. Personnage mitré, tenant une hampe à croix et un livre. (Id. Pl. XX, n° 4.)
 Ɱ daldre. B. 80. T. B. 100.
2529. — MAX. A. BERG. ARCH. Z. D. CAM. S. IP. PR. C. G. Ecu de Berghes couronné portant l'aigle impérial en chef.

- ᚠ. MAXIMILI. II. ROMA. IM. SEM. AVGV. 1567, 68, 69 et 70. Aigle à deux têtes couronné. (Id. Pl. xxiv, n° 1.)
 ᚠ thaler. B. 15. T. B. 20 et 25. F. D. C. 40.
2530. — Mêmes légende et écu.
 ᚠ. Même revers, 1569. (Id. Pl. xxiv, n° 3.)
 ᚠ demi-thaler. B. 25. T. B. 40.
2531. — M. A. BER. D. G. ARC. EPS. D. CA. S. IMP. P. CO. CA. Ecu écartelé de Berghes et du Cambrésis.
 ᚠ. NEC. CITO. NEC. TEMERE. Croix fleuronnée portant au centre, dans un cartouche, l'aigle à deux têtes. (Id. Page 160, n° 13. Pl. XXI, n° 4, plusieurs var.)
 ᚠ cinq patards. 10. B. 15 et 20. T. B. 25 et 30.
2532. — M. A. BER. D. G. ARC. EPS. D. CA. S. IMP. Même écu écartelé de Berghes et du Cambrésis.
 ᚠ. NEC. etc. Croix bouclée coupant la légende et un cercle à quatre lobes ; au centre, l'aigle à deux têtes. (Id. Pl. XXI, n° 8.)
 Bill. patard. B. 10. T. B. 15 et 20.
- Metz (évêché).** — *Charles I de Lorraine* (1550 — 1574)
2533. FLORENVS. EPI. METENSIS. Ecu de Lenoncourt.
 ᚠ. S. STEPHA. PROTHOM. Saint Etienne debout dans un double cercle elliptique tenant une palme et un caillou. (de Saulcy. Evêques, supp. 172, var.)
 OR florin. B. 80. T. B. 100.
2534. — S. STEPH. PROTHO. Saint Etienne nimbé à gauche et à genoux, les mains jointes, accosté de deux c.
 ᚠ. MON. EPI. METENS. Croix coupant la légende et cantonnée de quatre étoiles. (Id. supp. 167.)
 Bill. bugne. 2. B. 3.
2535. — S. STEPHANV. Saint Etienne debout tenant une palme et un caillou.
 ᚠ. MON. EPI. METNSIS. Dans le champ, deux c entrelacés. (Id. n° 166.)
 ᚠ demi-bugne. 6. B. 8. T. B. 10.
- Robert de Lenoncourt* (1551 — 1555)
2536. R. C. DE. LENONCOVRT. Ecu de Lenoncourt surmonté du chapeau de cardinal.
 ᚠ. S. STEPHANVS. METEN. Saint Etienne nimbé à genoux et les mains jointes. (Id. n° 184.)
 ᚠ bugne. 10. B. 15.
2537. — La même pièce, plus petit module. ᚠ id ? B. 10. T. B. 12.
2538. — MON. EPI. METENS. Croix coupant la légende cantonnée de quatre étoiles.
 ᚠ. S. STEPH. METEN. Même type de saint Etienne, souvent une étoile sous son genou. (Id. supp. n° 87.)
 ᚠ bugne. 0 fr. 50. B. 1. T. B. 2. F. D. C. 3.
2539. — R. C. DE. LENONCOVRT. Ecu de Lenoncourt surmonté du chapeau de cardinal.

- ℞. S. STEPH. METE. Saint Etienne nimbé à genoux et les mains jointes. (de S. supp. n° 177.) Bill. demi-bugne. 4. B. 6.
2540. — R. C. D. LENONCOVRT. Croix coupant la légende avec écu de Lenoncourt au centre.
℞. S. STEP. METEN. Même type de saint Etienne. (Id. Evêques, n° 85.) Bill. id. 3. H. 4. T. B. 5 et 6.
2541. — MON. EPI. METENS. Croix coupant la légende avec écusson au centre.
℞. S. STEPH. METE. Même type de saint Etienne. (Id. n° 90.) Bill. id. 3. B. 4. T. B. 5 et 6.
2542. — DE. LENONCOVRT. Croix engrêlée de Lenoncourt.
℞. IN. LABORE. QVIES. Dans le ohamp, deux R entrelacés. (Id. n° 91.) Bill. id. B. 6 et 8. T. B. 10 et 12. F. D. C. 15.

Metz (cité)

2543. S. STEPH. PROTH. M. Saint Etienne nimbé à genoux.
℞. MONETA. METENS. Croix coupant la légende et cantonnée de quatre étoiles. (Les lettres M sont en style gothique.) (de Saulcy. Cité. Pl. III, n° 3.)
℞ bugne ou tiercelle. 0 fr. 50. B. 1. T. B. 2.
2544. — MONETA. METENSIS. Dans le champ M.
℞. QVARTA. SOLIDI, 1555. Ecu de la cité. (Id. Pl. III, n° 2.)
Bill. quart de sou ou liard. B. 1 et 2. T. B. 3. F. D. C. 4.

FRANÇOIS II, DAUPHIN (1558 — 1559)

2545. Gros d'argent. FRAN. ET. MA. DEI. GR. R. SCOTO. D. D. VIEN. Ecu partie de France-Dauphiné et d'Ecosse posé sur une croix provençale.
℞. FECIT. VTRAQVE. VNVM, 1558. Les lettres F. M. dans le champ, onlacées et couronnées, accostées de deux croisettes de Lorraine. ℞. 30. B. 40. T. B. 50 et 60. F. D. C. 70.
2546. Demi-gros id. Même légende et même écu avec SCOTOR.
℞. Même revers, 1559. ℞. 30. B. 40. T. B. 50.
2547. Quart de gros. Même légende. Dans le champ F. M enlacés, couronnés et accostés d'un dauphin et chardon couronnés.
℞. IAM. NON. SVNT. DVO. SED. VNA. CARO. Dans un cartouche surmonté d'une croix, accosté de deux croix de Lorraine et au-dessous 1559. ℞. 4. B. 6. T. B. 8 et 10.
2548. Liard ? Même légende et même monogramme, accosté de deux dauphins.
℞. ... RITAS, 1559. Lion couronné debout à gauche.
Cuivre. 4. B. 6. T. B. 8.

FRANÇOIS II, ROI (1559 — 1560)

2549. Gros d'argent. FRAN. ET. MA. D. GR. R. FRANCO. SCOTOR. Q. Ecu de France et d'Ecosse, accosté d'une croisette provençale et d'une croisette Saint-André.

ᚠ. VICIT. LEO. DE. TRIBV. IVDA, 1560. Dans le champ FM liés, couronnés et accostés d'un lis et d'un chardon couronné. (Hof. n° 3.) ᚱ. 30. B. 40. T. B. 50 et 60. F. D. C. 70.

2550. Demi-gros. Mêmes légendes et mêmes types, mais le monogramme accosté d'un lis et un chardon. (Hof. n° 4.)
ᚱ. 30. B. 40. T. B. 60.

2551. Gros d'argent. Mêmes légendes et mêmes types ; mais le lis est contremarqué d'un chardon couronné. ᚱ. 30. B. 40. T. B. 50.

Coins d'Henri II pour François II

2552. Teston. HENRICVS. 2 D. G. FRAN. REX. Buste du n° 2466, cuirassé à droite.

ᚠ. XPS. VINCIT. XPS. etc., 1560. Ecu de France accosté de deux H couronnés. (Hof. n° 59.) ᚱ. 6. B. 8. T. B. 10 et 12.

2553. Demi-teston. Mêmes légendes et mêmes types, 1560.
ᚱ. B. 8. T. B. 10 et 12.

2554. Teston. Buste et revers du n° 2475, daté 1560. (Hof. n° 67.)
ᚱ. B. 10. T. B. 12.

2555. — Buste et revers du n° 2472, daté 1560. (Hof. n° 65.) (Pl. xv, n° 18.)
ᚱ. B. 8. T. B. 10 et 12.

2556. Teston du Dauphiné. Buste et revers du n° 2468, daté 1560. (Hof. n° 60.)
ᚱ. B. 12. T. B. 15 et 20.

2557. — FRANCISCVS D. G. FRANCORVM REX. Son buste lauré et cuirassé à gauche.

ᚠ. REMIS SACRA AC SALVTA 17 SEPT. 1559. Main dans les nuages tenant la Sainte-Ampoule. Restitution. ᚱ. F. D. C. 15.

2558. — Le même jeton, plus petit module. ᚱ. F. D. C. 15.

Nous avons placé ici ces deux jetons à cause du portrait du jeune roi que l'on ne retrouve que sur deux essais d'or et d'argent de première rareté.

MONNAIES SEIGNEURIALES SOUS FRANÇOIS II**Avignon (comtat Venaissin). — Pie IV (1559 — 1565)**

2559. PIVS PP QVARTVS. Le pape assis.

ᚠ. ALEX FAR C LEGA AVE. Croix cantonnée de quatre doubles clefs en sautoir. (P. D. n° 4294.) ᚱ Jules. 4. B. 6. T. B. 10.

2560. — PIVS PP QVARTVS. Le pape assis.

ᚠ. CARO. C. DE. BORBON. L. AV. Croix cantonnée de doubles clefs en sautoir. (P. D. n° 4295.) ᚱ Jules. 4. B. 6. T. B. 10.

CHARLES IX (1560 — 1574)

Coins d'Henri II pour Charles IX

2561. HENRI II. D. G. FRANCORVM REX. Buste lauré et cuirassé à droite.
 Ṛ. DVM TOTVM COMPLEAT ORBEM. Croix fermée de quatre H, couronnée et cantonnée de deux croissants et deux lis, 1561. (Hof. n° 30.) OR. B. 100. T. B. 150. F. D. C. 200.
2562. Henri d'or. Mêmes légendes et mêmes types. (Hof. n° 31.)
 OR. B. 80. T. B. 100. F. D. C. 150.
 Ces deux pièces d'un très beau style ont dû être frappées au moulin.
2563. Teston. HENRICVS. II. D. G. FRANCOR. REX. Buste lauré et cuirassé à droite.
 Ṛ. XPS. VINCIT. etc., 1561. Ecu de France accosté de deux H couronnés. (Hof. n° 67.) R. 6. B. 8. T. B. 10 et 12.
2564. Demi-teston. Mêmes légendes et mêmes types. Inédit ?
 R. B. 12. T. B. 15.
2565. Teston. Buste varié, n° 2472, daté 1561. (Hof. n° 65.)
 R. B. 8. T. B. 10 et 12.
2566. — Autre variété ; buste du n° 2467, daté 1561. (Hof. n° 59.)
 R. 6. B. 8. T. B. 10 et 12.
2567. Teston du Dauphiné. HENRICVS. II. DEI. G. FRANC. REX. Même buste non lauré et même coin.
 Ṛ. XPS. VINCIT. etc., 1561. Ecu de France-Dauphiné, accosté de deux H couronnés. (Hof. n° 60.) (Pl. XVI, n° 1.)
 R. 10. B. 12. T. B. 15 et 20.
2568. Demi-teston. Mêmes légendes et mêmes types. (Hof. n° 61.)
 R. 15. B. 20.

Monnaies au nom du Roi

2569. Écu d'or au soleil. CAROLVS. IX OU VIII. D. G. FRANCO. REX. MDLXII. (1562.) Ecu de France surmonté d'un soleil.
 Ṛ. CHRISTVS. REGNAT. VINCIT. ET. IMPERAT. Croix fleurdelisée. (Hof. n° 1.) (Pl. XVI, n° 2.) OR. B. 15. T. B. 18 et 20. F. D. C. 25.
2570. Demi-écu d'or au soleil. Mêmes légendes et mêmes types. (Hof. n° 2.)
 OR. 12. B. 15. T. B. 20. F. D. C. 25.
2571. Écu d'or id. CAROL. IX. D. G. FRANC. REX. Croix fleurdelisée.
 Ṛ. Soleil. CRISTVS. REG. VIN. ET. IMPERAT. Ecu de France. (Hof. n° 3.) OR. B. 20. T. B. 25 et 30.
 Pour ces trois pièces, il existe de nombreuses variétés de légendes et de dates.
2572. Écu d'or du Dauphiné. CAROLVS. 9. DEI. G. FRANCOR. REX. D. Ecu de France-Dauphiné surmonté d'un soleil.
 Ṛ. XPS. VINCIT. XPS. etc., 1566. Croix fleurdelisée. (Hof. n° 4.)
 OR. B. 30. T. B. 40 et 50. F. D. C. 60.

2573. **Teston.** CAROLVS. VIII. D. G. FRANCO. REX. Buste à gauche.
 R. SIT. NOMEN. etc. MDLXIII. Ecu de France accosté de deux C couronnés. (Hof. n° 10.) R. 6. B. 8 et 10. T. B. 12 et 15. F. D. C. 20.
2574. **Teston.** Mêmes légendes et mêmes types. R. B. 10. T. B. 12 et 15.
2575. — CAROLVS. VIII. D. G. FRAN. REX. Même buste d'une expression différente, la couronne damasquinée.
 R. Même revers, etc. (Hof. n° 12.) R. 6. B. 8. T. B. 10 et 12.
2576. **Demi-teston.** Mêmes légendes et mêmes types. (Hof. n° 13.)
 R. B. 8 et 10. T. B. 12 et 15.
2577. **Teston.** KAROLVS. 9. D. G. FRANCOR. REX. Même buste.
 R. XPS. VINCIT. etc. Ecu de France accosté de deux K couronnés. (Hof. n° 15.) R. 6. B. 8 et 10. T. B. 12 et 15.
2578. **Demi-teston.** Mêmes légendes et mêmes types. (Hof. n° 16.)
 R. F. 4. B. 8 et 10. T. B. 12 et 15.
2579. **Teston du Dauphiné.** CAROLVS. 9. DEI. G. FRANCO. REX. Même buste.
 R. XPS. etc., 1564. Ecu de France-Dauphiné, accosté de deux C couronnés. (Hof. n° 17.) R. 6. B. 8 et 10. T. B. 12 et 15.
2580. **Teston.** CAROLVS. VIII. D. G. FRANCO. REX. Buste lauré et cuirassé à gauche.
 R. SIT. NOMEN. etc. Ecu de France sans accostement. (Hof. n° 18.) R. 4. B. 6 et 8. T. B. 10 et 12.
2581. **Demi-teston.** Mêmes légendes et mêmes types.
 R. 5 et 6. B. 8 et 10. T. B. 12 et 15.
 Pour les testons et demi-testons ci-dessus, il existe de nombreuses variétés de légendes et de dates.
2582. **Teston dit Morveux.** CAROLVS. IX. D. G. FRANCO. REX. Buste cuirassé à droite.
 R. SIT. NOMEN. etc. M. D. L. X. II. Ecu de France accosté de deux C couronnés. (Hof. n° 20.) R. 20 et 25. B. 30. T. B. 40.
2583. **Demi-teston id.** Mêmes légendes et mêmes types. (Hof. n° 21.)
 R. 40. B. 50. T. B. 60 et 70.
2584. **Piéfort de demi-teston.** CAROLVS VIII D. C. FRANCO REX. 1573. Son buste lauré, fraisé et cuirassé à gauche.
 R. SIT. etc. Ecu de France accosté de deux C couronnés ; sur la tranche, VERÆ RELIGIONIS ASSERTORI. (Hof. n° 24.)
 R. F. 60. B. 100 et 120. F. D. C. 200.
2585. **Teston.** CAROLVS VIII D. G. FRAN. REX. Buste vieilli, lauré et cuirassé à gauche.
 R. SIT. etc. Ecu couronné, accosté de deux C couronnés, 1572 ou MDLXXIII ou XIII. (Hof. n° 25.) Frappé à Toulouse.
 R. 5. B. 6 et 8. T. B. 10 et 12.
2586. **La même pièce, l'écu sans accostement, 1561. Frappée à Lyon. (Inédite ?)**
 R. T. B. 20.

2587. **Double sol parisais.** CARO. IX. D. G. FRANC. REX. Trois lis sous une couronne.
 R. SIT. NOMEN. etc. M. Croix oléchée et fleurdelisée. (Hof. n° 31.)
 (Pl. XVI, n° 4.) Bill. 2 et 3. B. 4. T. B. 5 et 6.
2588. **Douzain.** CAROLVS. IX. D. G. FRANCO. R. Ecu de France accosté de deux c.
 R. SIT. etc. Croix échanquée, cantonnée de deux lis et de deux couronnes. (Hof. n° 34.) (Pl. XVI, n° 6.) Bill. 1. B. 2. T. B. 3.
2589. — La même pièce ; mais les deux c couronnés. (Hof. n° 35.)
 Bill. 1. B. 2. T. B. 3. F. D. C. 4.
2590. — CAROLVS. IX. D. G. FRANCO. R. Ecu de France sans accostement.
 R. SIT. etc. Croix fleurdelisée. (Hof. n° 37.)
 Bill. 10. B. 15 et 20. T. B. 25 et 30.
2591. **Douzain du Dauphiné.** CAROLVS. 9. DEI. G. FRANCO. REX. N. Ecu de France-Dauphiné accosté de deux c couronnés.
 R. SIT. etc. Croix échanquée cantonnée de deux couronnes et de deux dauphins. (Hof. n° 36.) Bill. 2. B. 3. T. B. 4 et 5.
2592. **Essai d'argent du denier tournois.** CAROLVS. VIII. D. G. FRAN. REX. Deux lis dans une rosace cantonnée de trois annelets.
 R. SIT. etc. M. Croix dans une rosace ornée de trèfles. (Hof. n° 38.) (Pl. XVI, n° 7.) R. 25. B. 30. T. B. 40. F. D. C. 50.
2593. **Denier tournois.** KAROLVS. IX. D. G. FRANC. REX. Deux lis dans un cartouche.
 R. TVRONVS. CIVIS. FRANCO. Croix dans une rosace. (Hof. n° 48.)
 Bill. 3. B. 4 et 5. T. B. 8. F. D. C. 10.
2594. — CAR. IX. D. G. FR. R., 1573. Trois lis sous une couronne.
 R. SIT. NOM. DNI. BENE. Croix échanquée. (Hof. n° 45.)
 Bill. 3. B. 4 et 5. T. B. 8. F. D. C. 10.
- 2594 bis. **Piéfort de la même pièce.** (Hof. n° 46.) Bill. 15. T. B. 30.
2595. — CAR. IX. D. G. F. R. 1571. Deux lis sous une couronne.
 R. SIT. etc. Croisette. (Hof. n° 51.) Bill. 2. B. 3 et 4. T. B. 5.
2596. **Sol parisais.** CAROLVS. IX. DEI. G. FRANC. REX. Ecu de France.
 R. SIT. etc. Croix fleurdelisée formée de quatre c. (Hof. n° 43.)
 (Pl. XVI, n° 5.) Bill. 1. B. 2. T. B. 3. F. D. C. 4.
2597. **Id. du Dauphiné.** CAROLVS. 9. DEI. G. FRANCO. REX. Ecu de France-Dauphiné.
 R. Même revers. (Hof. n° 44.) Bill. 5. B. 6 et 8. T. B. 10.
2598. **Liard au C.** CAR. IX. D. G. F. R. Grand c couronné.
 R. SIT. NOM. DNI. BEN. Croix fleurdelisée. (Hof. n° 55.)
 Bill. 0 fr. 50. B. 1. T. B. 2 et 3. F. D. C. 4.

2599. Liard delphinal. CAROLVS. 9. D. G. F. CO. R. S. Dauphin couronné.

Ṛ. Rose. SIT. NO. D. BENE. D. Croix fleurdelisée. (Hof. n° 57.)
Bill. 1. B. 2. T. B. 3. F. D. C. 4.

MONNAIES SEIGNEURIALES SOUS CHARLES IX

Navarre (royaume). — *Jeanne d'Albret* (1562 — 1572)

2600. IOANA. DEI. G. REG. NAVAR. D. B. Son buste à droite; à l'exergue, P et une vache.

Ṛ. GRATIA. G. DEI. SVM. ID. QVOD. SVM. Ecu parti de Navarre, Bourbon, Béarn, Armagnac, Evreux, Bigorre, Aragon, Castille et Léon, couronné et accosté de deux I couronnés. (P. D. n° 3449 et suiv.)

℞ teston. 5 et 6. B. 8 et 10. T. B. 12, 15 et 20. F. D. C. 30.

2601. — Même légende avec D. G. et même buste.

Ṛ. Même légende avec G pour GRATIA. Même écu. (P. D. n° 3458 et suiv.) ℞ demi-teston. 20. B. 25. T. B. 30 et 40.

2602. — IOANNA. D. G. NAVARE. Buste à droite, drapé différemment; à l'exergue, une petite vache, D. B. et un signe indéterminé.

Ṛ. GRATIA. DEI. SVM. ID. QVOD. SVM. Même écu avec ou sans les deux I. (P. D. n° 3452 et suiv.)

℞ teston. 6. B. 10 et 12. T. B. 15.

Henri (II^e de Béarn, III^e de Navarre, IV^e de France)
(1572 — 1607)

2603. HENRICVS. II. D. G. REX. NAVARRE. Buste allongé, à droite, lauré et collereté; au-dessous, les armes de Navarre et une rosace à quatre folioles.

Ṛ. GRATIA. DEI. SVM. ID. Q. SVM. Ecu couronné de Navarre et Béarn et de deux lis dont un engagé. (P. D. n° 3479.)

℞ franc. 5. B. 6, 7 et 8. T. B. 10 et 12. F. D. C. 15.

2604. — HENRICVS. II. D. G. REX. NAVARRE. Même buste moins allongé, avec cuirasse damasquinée.

Ṛ. Même revers. (P. D. n° 3480.) ℞ franc. B. 8. T. B. 12.

2605. — Mêmes légendes et mêmes types. (P. D. n° 3482.)

℞ demi-franc. 15. B. 20. T. B. 25.

2606. — Même légende; à l'exergue, D. B.; buste lauré, à droite.

Ṛ. GRATIA. DEI. SVM. QD. SVM. Ecu couronné, Navarre aux 1^{er} et 4^e, Béarn au 2^e et Bourbon au 3^e; deux H couronnés pour accostement. (P. D. n° 3471.)

℞ teston. 6. B. 8 et 10. T. B. 12 et 15. F. D. C. 20.

2607. — Même légende avec DEI. G. et une petite vache entre le D et le B.; même buste.

Ṛ. Même légende et même écu. (P. D. n° 3473.)

℞ demi-teston. 4 et 5. B. 6 et 8. T. B. 10 et 12.

2608. — Même légende, D. B. liés. Buste jeune, lauré à droite, vache dessous.
 Ṛ. GRATIA. etc. Croix fleuronnée, cantonnée de quatre H couronnés. (P. D. n° 3483.) Ṛ franc. 8 et 10. B. 12. T. B. 15 et 20.
2609. — La même pièce d'une frappe plus régulière. (P. D. n° 3485 et suiv.)
 Ṛ franc. 8 et 10. B. 12. T. B. 15 et 20.
2610. — Même légende avec NAVARRAE. DB liés. Buste lauré vieilli avec moustaches, à droite, une vache dessous.
 Ṛ. Même revers, les quatre H couronnés, (P. D. n° 3484 et suiv.)
 Ṛ franc. 10 et 12 B. 15. T. B. 20 et 25.
 Même style que la pièce précédente, probablement frappée au moulin.
2611. — Mêmes légendes et mêmes types, (P. D. n° 3488.)
 Ṛ demi-franc. B. 15. T. B. 20.
2612. — Autre franc, le buste plus allongé sans la vache et NAVARRE. D. B. et au revers les quatre H non couronnés. (P. D. n° 3487, var.)
 Ṛ franc. 12. T. B. 25.
2613. — HENRICVS. D. G. REX. NAVARE. D. Petite vache. B. Buste lauré à droite.
 Ṛ. GRATIA. DEI. SVM. QD. SVM. Ecu couronné de Navarre aux 1^{er} et 4^e; de Béarn au 2^e; et de Bourbon au 3^e. (P. D. n° 3492.)
 Ṛ teston. 8. B. 10. T. B. 12. F. D. C. 15.
2614. — Mêmes légendes et mêmes types, (P. D. n° 3491.)
 Ṛ demi-teston. 8. B. 10. T. B. 12. F. D. C. 15.
2615. — La même pièce sans les lettres I. D. (P. D. n° 3490.)
 Ṛ id. 8. B. 10. T. B. 12.
2616. Mêmes légendes et mêmes types; l'écu à neuf quartiers. (P. D. n° 3493.)
 Ṛ teston. T. B. 20.
2617. — Même légende. Buste lauré et colleretté, à droite.
 Ṛ. Même légende. Ecu couronné parti de Navarre, Bourbon, Béarn, Armagnac, Albret, Evreux, Bigorre, Aragon, Castille et Léon. (P. D. n° 3494.)
 Ṛ teston. 6. B. 8. T. B. 10.
2618. — Même légende. Croix droite, évidée et fleurdelisée.
 Ṛ. GRATIA. etc. Ecu mi-parti Navarre et Bourbon à deux lis, dont un engagé. (P. D. n° 3496.)
 Ṛ quart d'écu. 4. B. 5 et 6. T. B. 8 et 10. F. D. C. 12.
2619. — Mêmes légendes et mêmes types, (P. D. n° 3497.)
 Ṛ huitième d'écu. 6. B. 8 et 10. T. B. 12 et 15.
2620. — HENRICVS. II. DG. REX NAVARRE. Croix tortillée et fleurdelisée aux quatre branches.
 Ṛ. GRA. DEI. SVM. ID. QD. SVM. Ecu à quatre quartiers Navarre, Béarn et Bourbon. (P. D. n° 3495.)
 Ṛ quart d'écu. 4. B. 6. T. B. 10 et 12.
2621. — Même légende et même croix, avec NAVARRAE. Croix évidée et fleurdelisée.

- ᚱ. Même légende. Ecu couronné, parti de Navarre, Bourbon, Béarn, Armagnac, Albret, Evreux, Bigorre, Aragon, Castille et Léon, accosté de II-II. (P. D. n° 3501 et suiv.)
 ᚱ id. 4. B. 5. T. B. 6 et 8. F. D. C. 10.
2622. — Mêmes légendes et types ; mais V — III accostant l'écu. (P. D. n° 3504 et suiv.) ᚱ huitième d'écu. F. 10. T. B. 25.
2623. — HENRICVS. III DG. REX. NAVARRE. D. B. Croix fleurdéliée avec une quartefeuille évidée au centre.
 ᚱ. Même légende. Même écu couronné aux neuf quartiers, accosté de II-II. (P. D. n° 3498 et suiv.)
 ᚱ quart d'écu. 8. B. 10 et 12. T. B. 15 et 20.
- Cette monnaie, avec le titre d'Henri III de Navarre, est assez rare.*
2624. — HENRICVS II. D. G. REX. NA. DB. Ecu couronné de Béarn au 1^{er}, de Navarre aux 2^e et 3^e, et Bourbon au 4^e, accosté de deux H couronnés.
 ᚱ. GRATIA. etc. Croix échancrée, cantonnée de quatre H couronnés. (P. D. n° 3511.) Bill. douzain. 3. B. 5. T. B. 8.
2625. — HENRI. D. G. R. N. D. B., 1578. Dans le champ, H couronné ; au-dessous, une vache.
 ᚱ. G. D. SVM. ID. QVD. SVM. Croix aux bras tortillés, cantonnée de quatre H. (P. D. n° 3521, var.) Bill. liard. 2. B. 3. T. B. 4 et 5.

Navarre (royaume). — Henri II de Béarn et Marguerite
 (1572 — 1599)

2626. HENRICVS. II. D. G. REX. REG. NAVARRE. DB, en monogramme. Bustes affrontés d'Henri et de sa femme ; au-dessus, une couronne ; sous le roi, H ; sous la reine, M:
 ᚱ. GRATIA. DEI. SVM. QD. SVM, 1577. Ecu couronné de Navarre, Béarn et Bourbon, accosté de H et M couronnés. (P. D. n° 3463.)
 OR écu. 300. T. B. 400.
2627. — Variété avec MARGA après HENRICVS. II. Une vache remplace les lettres H. M. (P. D. n° 3465.) OR écu. B. 400. F. D. C. 600.
2628. — HENRICVS. II. D. G. REX. NAVARRE. D. B. Même buste ; au-dessous, une vache.
 ᚱ. GRATIA. etc., 1577. Même écu sans accostement. (P. D. n° 3474.) ᚱ teston. 6 et 8. B. 10 et 12. T. B. 15 et 20.
2629. — Mêmes légendes et mêmes types. (P. D. n° 3475.)
 ᚱ quart de teston. 8. B. 10 et 12. T. B. 15 et 20.
2630. — Même légende et même buste.
 ᚱ. Même légende, 1577. Ecu couronné sans accostement, écartelé à neuf quartiers. (P. D. n° 3476.)
 ᚱ teston. 8. B. 10 et 12. T. B. 15 et 20. F. D. C. 30.
2631. — HENRI. D. G. R. N. D. B. Monogramme formé des lettres H et M couronné ; au-dessous, l'écusson de Navarre.

ᚠ. G. D. SVM. ID. QVD. SVM. Croix aux bras tortillés, cantonnée de quatre besants. (P. D. n° 3518.)

Bill. liard. 0 fr. 50. B. 1 et 2. T. B. 3 et 4.

2632. — HENRI. II. D. G. R. NAVAR. DB. liés. Même monogramme ; au-dessous, une vache.

ᚠ. Même revers avec QVOD. (P. D. n° 3513.)

Bill. id. 1. B. 2. T. B. 3.

Toute cette série de monnaies du roi Henri serait mieux placée à la suite d'Henri III ; mais comme d'habitude nous la rangeons sous le roi contemporain de la première monnaie qui a pu être frappée par le seigneur, et elle a été frappée sous Charles IX en 1573.

Avignon (comtat Venaissin). — *Pie V* (1566 — 1572)

2633. PIVS. PP. QVINTVS. Le pape assis.

ᚠ. CARO. C. DE. BORBON. L. AV. Croix coupant la légende, cantonnée de doubles chefs en sautoir.

Bill. jules. 4 et 5. B. 6. T. B. 3 et 10.

Grégoire XIII (1572 — 1585)

2634. GREGORIVS. XIII. PONTI. MAX, 1575. Buste du pape à gauche.

ᚠ. CARO. CAR. D. BOVRBON. LEGA. AVENIO. Ecusson à trois lis avec brisure, surmonté du chapeau de cardinal avec les cordons. (P. D. n° 4307.)

ᚠ teston. 30. B. 40. T. B. 50

2635. — GREGORIVS XIII PONTIF MAX. Grand 6 surmonté de la tiare.

ᚠ. CARO. CA. LEGA GEOR. CA. COLE AVEN. Croix évidée, fleurdelisée. (Imitation des six blancs de Henri III.) (P. D. n° 4313.)

ᚠ six blancs. 4 et 5. B. 6 et 8. T. B. 10

2636. — GREGORIVS. XIII. PON. MAX. Ecusson aux deux clefs, surmonté de la tiare.

ᚠ. Même légende. Croix pattée, cantonnée de deux lis et de deux lions. (Blason des deux légats.) (Imitation du douzain d'Henri III.) (P. D. n° 4314.)

Bill. douzain. 3. B. 4. T. B. 5.

Dombes (principauté). — *Louis II de Montpensier*

(1560 — 1582)

2637. LVDO. P. DOMBARVM. D. MONTISP. Ecusson couronné de trois lis, avec brisure.

ᚠ. DNS. ADIVTOR. ET. REDEM. MEVS. Croix feuillée. (P. D. n° 5105.)

OR double écu ou pistole. B. 80. T. B. 100.

2638. — Mêmes légendes et mêmes types avec ADIVT. (P. D. n° 5109.)

OR écu ou demi-pistole. B. 40 et 45. T. B. 50. F. D. C. 60.

2639. — LVDOVI. D. MONTISP. D. DOMBAR. Buste fraisé à gauche.

ᚠ. Même légende. ADIVT. Ecu aux armes de Bourbon, couronné et accosté de deux lambda couronnés. (P. D. n° 5113.)

ᚠ teston. 12. B. 15. T. B. 20 et 25.

2640. — LVDO. etc. Buste colleretté et barbu à gauche.
R id. 4. B. 5 et 6. T. B. 8 et 10. F. D. C. 15.
Ṛ. Même revers. (P. D. n° 5114.)
2641. — LVDOVI. D. MONTISP. D. DOMBAR. Ecu aux armes de Bourbon, couronné et accosté de deux lambdas couronnés.
Ṛ. DNS. etc. Croix échancrée, cantonnée de deux lis et de deux couronnes surmontées d'un point. (P. D. n° 5117.)
 Bill. douzain. 1. B. 2. T. B. 3 et 4. F. D. C. 5.
2642. — LVDOVI. P. DOMBAR. D. MONTISP. M. Grand L surmonté d'une large couronne et accosté de deux lis; au-dessous, un lambda.
Ṛ. DNS. etc. Croix florencée, cantonnée de deux fleurs de lis et de deux lambdas. (P. D. n° 5130.)
 Bill. imitation du gros de Nesle. 15. B. 20. T. B. 25.
2643. — L. P. DOMBAR. D. MONTISP. Dans le champ, L couronné.
Ṛ. DNS. ADIVTOR. MEVS. Croix florencée. (P. D. n° 5129.)
 Bill. hard. 0 fr. 50. B. 1. T. B. 2. F. D. C. 3.
2644. — L. D. MONTISP. D. DOMBAR. Trois lis et brisure sous une couronne.
Ṛ. Même revers. Croix fourchées. (P. D. n° 5133.) Bill. id. B. 8.

Bourgogne ou Franche-Comté. — Ville de Besançon

2645. CAROLVS. V. IMPERATOR. Buste couronné à gauche.
Ṛ. MONE. CIVI. BISVNTINE. Ecusson de la ville; au-dessus, 1563. (P. D. n° 5395.) Bill. carolus. 1. B. 2. T. B. 3 et 4.

Abbayes de Lure et de Murbach

(Franche-Comté ou Alsace). — *Jean-Utric de Raitenau*
 (1570 — 1587)

2646. IOES. VL. D. G. MYRBAC. ET. LVTREN. ABB. Ecu sommé d'une mitre entre deux crosses et écartelé aux 1^{er} et 4^e de Murbach, aux 2^e et 3^e des armes de l'abbé et sur le tout de Lure.
Ṛ. MAXIMILIANI. II. IMP. AVG. P. F. DECRET. 71. Aigle à deux têtes couronné et portant en cœur le globe crucigère avec 60 (60 kreuzer.) (P. D. n° 5468.) (Engel et Lehr, n° 31.)
R florin. B. 40. T. B. 50 et 60.

Cambrai (archevêché). — Louis de Berlaymont

(1570 — 1596)

2647. LVD. A. BERLAIMONT. D. G. ARCH. Z. DVX. CAM. Ecu de Berlaymont, timbré d'un casque avec couronne ducale et cimier formé d'un animal tenant un drapeau.
Ṛ. MAXIMILI. II. ROMA. IMP. SEM. AVG. 1572 ou 73. Aigle à deux têtes couronné. (O. Robert. Pl. XXVI, n° 3.)
R thaler. B. 40. T. B. 50 et 60.

2648. — LVD. A. BERLAIMONT. ARCH. Z. D. CAM. Même écu.
 R̄. Même revers, 1572. (Id. Pl. xxvii, n° 1.)
 R demi-thaler. 20. B. 30. T. B. 40.
2649. — LVD. A. BERLAIMONT. ARCH. Z. D. CA. Ecu de Berlaymont surmonté de 72. (1572).
 R̄. M. II. RO. IM. SE. AV. Croix fleuronnée, portant au centre, dans un cartouche, un aigle à deux têtes. (Id. Pl. xxvii, n° 5.)
 R seizièmè de thaler. B. 10 et 12. T. B. 15. F. D. C. 20.
2650. — LVD. A. BERLAIMONT. D. GRA. Même écu surmonté de VI.
 R̄. Croix fleuronnée portant un lion en cœur et cantonnée des lettres L. O. V. S. (Id. Pl. xxv, n° 3.)
 Cuivre six deniers. B. 1. T. B. 2. F. D. C. 3.
2651. — LVD. A. BERLAIMONT. D. G. Même écu surmonté de II.
 R̄. ARCH. ET. DVX. CAM. Croix fleuronnée, portant une croix en cœur. (Id. Pl. xxv, n° 5.)
 Cuivre deux deniers. 1. B. 2. T. B. 3. F. D. C. 4.
2652. — LVD. A. BERLAIMONT. Ecu de Berlaymont.
 R̄. D. G. ARCH. Z. DVX. CAM. Ecu de Cambrésis. (Id. Pl. xxv, n° 9).
 Cuivre denier. 1. B. 2. T. B. 3. F. D. C. 4.

Cambrai (chapitre). — *Anonymes*

2653. CAPITVLVM. CAMERACENSE. Dans le champ, le chiffre VI couronné et accosté d'une flamme à six rayons et d'un lion.
 R̄. SALVE. REGINA. MISERICO. La Vierge tenant l'Enfant Jésus accostée d'une couronne. (Id. Pl. xxix, n° 10.)
 Cuivre méreau de six deniers. 0 fr. 50. B. 1. T. B. 2. et 3.
2654. — CAPITVLVM. CAMERACENS. Dans le champ, le chiffre III couronné ; accosté, à droite, d'un lion combattant.
 R̄. MARIA. VIRGO, 1551. Dans le champ, la Vierge. (Id. Pl. xxxi, n° 7.) Cuivre méreau de quatre deniers. 1. B. 2. T. B. 3.
2655. — CAPITVLVM. CAMERACENSE. Croix pattée, chargée en cœur d'un lion.
 R̄. AVE. MARIA GRACIA. Dans le champ, le chiffre II couronné. (Id. Pl. xxxii, n° 1, var.)
 Cuivre méreau de deux deniers. 1. B. 2. T. B. 3.
2656. — CAPITVLVM. CAMERA. Croix.
 R̄. AVE. MARIA. G. Dans le champ, I couronné. (Id. Pl. xxxii, n° 10, var.)
 Cuivre méreau denier. 1. B. 2. T. B. 3
 Nombreuses variétés pour chacun de ces deniers du chapitre.

Metz (cité)

2657. S. STEPHANVS. PROTHOMAR. Dans un contour elliptique, saint Etienne debout, nimbé, tenant un caillou et une palme.
 R̄. MONETA. NOVA. METENSIS. 71. (1571.) Aigle à double tête

nimbée, portant en cœur l'écusson de la cité. (de Saulcy. Cité n° 1.) *R* thaler. B. 80. T. B. 100.

Neuchâtel (principauté). — *Henri I, duc de Longueville*
(Maison d'Orléans). — (1573 — 1595)

2658. H. D. LONG. C. S. NEOC. Ecu couronné mi-parti d'Orléans et de Neuchâtel, accosté de 9-0. (1590.)

R. OCVLI. DO. SVPER. IVSTO. Croix échancrée, cantonnée de quatre H couronnés. *Bill.* dixain ? 4. B. 6. T. B. 8.

HENRI III (1574 — 1589)

Coins de Charles IX pour Henri III

2659. Écu d'or au soleil. CAROL. IX. D. C. FRANC. REX. 1575.

R. CRISTVS. etc. Ecu de France. (Type du n° 2671) (Hof. n° 3.)
OR. B. 25. T. B. 30 et 35.

2660. Teston. CAROLVS IX. DEI. FRANQOR. REX. Buste de Charles IX à gauche.

R. SIT. etc., 1575. Ecu de France. Type du n° 2586 bis.
R. 8. B. 10 et 12. T. B. 15.

2661. — CAROLVS VIII. D. G. FRAN. REX. Même buste.

R. SIT. NOMEN. etc. M D L XXV. P. Ecu de France, accosté de deux C couronnés. Type du n° 2586. *R*. 8. B. 10. T. B. 12.

2662. Demi-teston. CAROLVS VIII. D. G. F. REX. Même buste.

R. Même revers. *R*. 6. B. 8 et 10. T. B. 12.

2663. Demi-teston. CAROLVS IX. D. G. FRAN. REX. Même buste à droite.

R. Même revers, 1575. (Hof. n° 29.) *R*. 8. B. 10. T. B. 12.

2664. Double sol parisien. Même légende. Trois lis sous une couronne.

R. SIT. etc., 1575. Croix cléchée et fleurdelisée. Type du n° 2587.
Bill. 8. B. 10. T. B. 12.

2665. Liard au C. CAR. IX. D. G. F. R. 1575. Grand C couronné.

R. SIT. NOM. DNI. etc. Croix fleurdelisée. Type du n° 2598.
Bill. 2. B. 3. T. B. 4.

Monnaies au nom du Roi

2666. Écu d'or aux deux H couronnés. HENRICVS III. D. G. F. ET. POL. REX. Croix fleurdelisée.

R. Soleil. SIT. NOMEN ; etc., 1578. Ecu de France, accosté de deux H couronnés. (Hof. n° 2.) *OR.* 40. B. 50 et 60. T. B. 80.

2667. Écu d'or au soleil. HENRICVS III. D. G. FRAN. ET. POL. REX. Ecu de France.

R. CHRISTVS. REGNAT. VINCIT. ET. IMPERAT. 1578. Quatre arcs disposés en croix fleurdelisée. (Hof. n° 4.)
OR. B. 15. T. B. 18 et 20. F. D. C. 25.

2668. Demi-écu d'or. Mêmes légendes et types. (Hof. n° 5.) (Pl. XVI, n° 8.)
OR. 15. B. 20. T. B. 25. F. D. C. 30.
2669. Écu d'or. Id. HENRICVS. III. D. G. FR. ET. PO. REX. Ecu de France.
R̄. CHRISTVS. REGNAT. VI. ET. IM. 1578. Même croix. (Hof. n° 6.)
OR. 15. B. 20. T. B. 25 et 30.
2670. Teston. HENRICVS. III. D. G. FRANC. ET. POL. REX. Buste lauré à droite.
R̄. SIT. etc. Ecu de France accosté de deux H couronnés. (Hof. n° 8.)
R̄. 4 et 5. B. 6 et 8. T. B. 10 et 12.
2671. — Variété, la tête longue, plus élégante. (Hof. n° 9.)
R̄. 4 et 6. B. 8. T. B. 10 et 12.
2672. Id. avec le col plat et rabattu (Hof. n° 11, mais teston.)
R̄. 4 et 6. B. 8. T. B. 10 et 12.
2673. Demi-teston. Mêmes types. (Hof. n° 11.)
R̄. 6 et 8. B. 10. T. B. 12 et 15.
2674. — Variété avec le buste fraisé. (Hof. n° 10.)
R̄. 6 et 8. B. 10. T. B. 12 et 15.
2675. Franc. HENRICVS. III. D. G. FRANC. ET. POL. REX. Buste lauré à droite avec le col plat.
R̄. SIT. etc., Croix de quatre fleurons fleurdelés, H en cœur. (Hof. n° 20.)
R̄. 5. B. 6 et 8. T. B. 10 et 12. F. D. C. 15.
2676. Demi-franc. Mêmes légendes et types. (Hof. n° 23.)
R̄. 3. B. 4 et 5. T. B. 6 et 8. F. D. C. 10 et 12.
2677. Quart de franc. Mêmes légendes et types. (Hof. n° 24.) (Pl. XVI, n° 11.)
R̄. 3. B. 4 et 5. T. B. 6 et 8. F. D. C. 10.
2678. Franc. Même légende. Buste du roi fraisé à droite.
R̄. Même revers. (Hof. n° 25.)
R̄. 5. B. 6 et 8. T. B. 10 et 12. F. D. C. 15.
2679. Demi-franc. Mêmes légendes et types. (Hof. n° 26.)
R̄. 4. B. 5. T. B. 8 et 10.
2680. Quart de franc. Mêmes légendes et mêmes types. (Hof. n° 27.)
R̄. 3. B. 4 et 5. T. B. 6 et 8.
2681. Franc. Au même type, avec 1582 sous le buste. (Hof. n° 15, var.) (Pl. XVI, n° 9.)
R̄. B. 10. T. B. 12.
2682. Demi-franc. Même type avec 1588. (Hof. n° 16.)
R̄. B. 8. T. B. 12.
2683. Franc d'essai. Piéfort. HENRICVS. III. D. G. FRANC. ET. POL. REX. son buste lauré à droite avec le col plat; dessous, 1575.

- ᚠ. SIT. etc. Même croix ; sur la tranche, en relief, PACI. QUIETI. AC. FAELICITATI. PVBLICAE, (Hof. n° 16.) B. 300. T. B. 400.
2684. Demi-franc id. Mêmes légendes et mêmes types, 1577.
R. 200. T. B. 300. F. D. C. 400.
2685. Quart d'écu. Même légende. Ecu de France accosté de II—II.
ᚠ. SIT. etc. Croix fleurdelisée. (Hof. n° 28.)
R. B. 3. T. B. 4. F. D. C. 5.
2686. — Variété. La légende royale du côté de la croix. (Hof. n° 29.)
(Pl. XVI, n° 12.) R. B. 3. T. B. 4. F. D. C. 5.
2687. Huitième d'écu. Mêmes légendes et types, l'écu accosté de v — III. (Hof. n° 31.) (Pl. XVI, n° 13.) R. 2. B. 3. T. B. 4. F. D. C. 5.
2688. Piéfort de la même pièce ; sur la tranche CONSTITVTVAE. REI. NVMARIAE. EXEMPLVM.
R. B. 100. T. B. 150.
2689. Gros de Nesle. HENRICVS III. D. G. FRAN. ET. POL. REX. Grand H couronné au milieu de trois lis.
ᚠ. SIT. NOMEN etc. Croix évidée et fleurdelisée. (Hof. n° 36.)
(Pl. XVI, n° 14.) Bill. B. 1 et 2. T. B. 3. F. D. C. 4.
2690. Piéfort de la même pièce, tranche cannelée. (Hof. n° 37.)
Bill. 20. B. 40. T. B. 60.
2691. Demi-gros id. Mêmes légendes et types. (Hof. n° 38.)
Bill. 3. B. 4. T. B. 5 et 6.
2692. Piéfort de la même pièce, tranche cannelée. (Inédite.)
Bill. F. 10. B. 40. T. B. 50.
2693. Gros de Nesle du Dauphiné. Mêmes légendes et types, un dauphin sous l'H. Même croix, cantonnée de deux couronnes et de deux dauphins. (Hof. n° 39.)
Bill. 2. B. 3. T. B. 4 et 5.
2694. Demi-gros id. Mêmes légendes et types. (Hof. n° 40.)
Bill. 15. B. 20. T. B. 30.
2695. Double sol parisien. HENRIC. III. D. G. F. ET. POLO. RX. N. Trois lis sous une couronne.
ᚠ. SIT. etc. Croix évidée et fleurdelisée. (Hof. n° 41.)
Bill. F. 4. B. 5 et 6. T. B. 8 et 10.
2696. Douzain. HENRICVS III. D. G. FRAN. ET. POL. REX. Ecu de France entre deux H.
ᚠ. SIT. etc. Croix échancrée, cantonnée de quatre couronnes.
(Hof. n° 42.) (Pl. XVI, n° 15.)
Bill. 0 fr. 50. B. 1. T. B. 2. F. D. C. 3.
2697. — Variété ; la croix cantonnée de deux couronnes et deux lis.
Bill. 0 fr. 50 et 1. B. 2. T. B. 3. F. D. C. 4.
2698. Piéfort de la même pièce, tranche cannelée.
Bill. T. B. 30. F. D. C. 40.

2699. — Autre variété ; la croix cantonnée de deux H et de deux lis. (Hof. n° 43.) Bill. 2. B. 3. T. B. 4. F. D. C. 5.
2700. Douzain du Dauphiné. Même légende. Ecu de France-Dauphiné entre deux H couronnés.
 R. SIT. etc., 1588. II. Même croix, cantonnée de deux couronnes et de deux dauphins. (Hof. n° 44.)
 Bill. 1. B. 2. T. B. 3 et 4. F. D. C. 5.
2701. Liard au Saint-Esprit. HENR. III. D. G. FR. ET. POL. REX. Grand H couronné, entouré de trois lis.
 R. SIT. NOM. DNI. BENEDI. 1584. Croix du Saint-Esprit. (Hof. n° 49.)
 Bill. 0 fr. 50. B. 1. T. B. 2. F. D. C. 3.
2702. Liard. HEN. III. D. G. F. ET. P. R. 1578. Grand H sous une couronne.
 R. SIT. NOM. DNI. BEN. C. Croix fleurdelisée. (Hof. n° 51.)
 (Pl. XVI, n° 16.) Bill. 1. B. 2. T. B. 3. F. D. C. 4.
2703. Liard du Dauphiné. HENR. III. D. G. F. POL. R. 1583. IF. Ecu de France surmonté d'une petite couronne.
 R. SIT. NOM. DOMINI. BENE. D. T. Dauphin couronné. (Hof. n° 52.)
 Bill. 1. B. 2 et 3. T. B. 4 et 5. F. D. C. 8.
2704. — HENRICVS III. D. G. F. POL. R. I. Dauphin couronné.
 R. SIT. NO. D. BENEDICT., 1577. Croix fleurdelisée avec un point dans chaque angle. (Hof. n° 53.) Bill. B. 1. T. B. 2 et 3.
2705. Double tournois. HENRI III. R. DE. FRAN. FT. POL. Buste du roi à droite.
 R. DOVBLE. TOVRNOIS. Trois lis. (Hof. n° 54.) (Pl. XVI, n° 17.)
 Frappé au marteau. Cuivre. 0 fr. 50. B. 1. T. B. 2. F. D. C. 3.
2706. Denier tournois. Mêmes légendes et types avec deux lis, DENIER TOVRNOIS. (Hof. n° 56.) (Pl. XVI, n° 18.)
 Cuivre. 1. B. 2. T. B. 3 et 4.
2707. Double tournois. Mêmes légendes et même type. Trois lis et le buste à gauche. (Hof. n° 67.)
 Cuivre. 2. B. 3. T. B. 4.
2708. Double tournois. Le type précédent ; mais le buste à droite, très élégant (Hof. n° 57.) Frappé au moulin ou au balancier.
 Cuivre. 0 fr. 50. B. 1. T. B. 2. F. D. C. 3.
2709. Essai en argent de la même pièce. (Hof. n° 55.)
 R. B. 25. T. B. 30. F. D. C. 40.
2710. Denier tournois. Mêmes légendes et types ; deux lis et DENIER TOVRNOIS. (Hof. n° 58.)
 Cuivre. 0 fr. 50. B. 1. T. B. 2. F. D. C. 3.
2711. Essai en argent de la même pièce. (Hof. n° 62.)
 R. B. 20. T. B. 25. F. D. C. 30.
2712. Double tournois du Dauphiné. HENRI III. R. D. FRA. ET. PO. F. G. Buste du roi à droite.

- .. . R̄. DOVBLE TOVRNOIS. Deux lis et un dauphin. (Hof. n° 65.)
Cuivre. 1. B. 2. T. B. 3. F. D. C. 4.
2713. Denier tournois. Mêmes légendes et mêmes types. (Hof. n° 66.)
Cuivre. 2. B. 3. T. B. 4.

MONNAIES SEIGNEURIALES SOUS HENRI III

Avignon (comtat Venaissin). — Sixte V (1585 — 1590)

2714. SIXTVS. V. PONTIF. MAX. Dans le champ, s surmonté de la tiare ; au-dessous, 1589.
R̄. KA. DE. BOVRBON. CAR. LEGA. AVEN. Croix évidée et fleurdelisée. (P. D. n° 4322.) Bill. Jules. 2. B. 4. T. B. 6 et 8.

Orange (principauté). — Maison de Nassau Philippe-Guillaume de Nassau (1584 — 1618)

2715. GVILLELM. D. G. PRINC. AVRAIC. Dans le champ, grand G accosté de deux cornets ; au-dessous, 1592.
R̄. MAVR. COM. ANASS. REG. PR. AVR. Croix évidée et fleurdelisée. (Imitation des gros de Nesle et des six blancs de Henri III, frappée par Maurice de Nassau comme régent.) (P. D. n° 4568.) Bill. gros. 15. B. 20. T. B. 25.
2716. — PHIL. G. I. D. G. PRIN. AVR. CO. N. Ecu couronné, accosté de deux A.
R̄. SOLI. DEO. HONOR. ET. GLORI. 1616. Croix cantonnée de deux couronnes et de deux cornets. (P. D. n° 4578.) Bill. douzain. 15. B. 20. T. B. 25.
2717. — GVILLELMVS III. D. G. Cornet couronné.
R̄. PRIN. AVRAICE. 1592. Petite croix grecque. (P. D. n° 4572.)
Cuivre liard. 10. T. B. 20.
2718. — PHILIP GVILI D G PRINC. Dans le champ, P couronné entre trois cornets.
R̄. AVRAICE COMES NASSAV. Croix grecque. (P. D. n° 4575.)
Bill. liard. 6. B. 8. T. B. 10. F. D. C. 15.
2719. — Variété de la même pièce, la croix anglée et fourchue.
Bill. liard. 6. B. 12. T. B. 15.

Dombes (principauté). — François I^{er} (1582 — 1592)

2720. FRANCIS P. DOMBAR. D. MONTIS. M. Ecu de Bourbon, couronné et accosté de deux F couronnés.
R̄. DNS. ADIVT, etc., 1587. Croix échancrée et cantonnée de quatre couronnes. (P. D. n° 5136.) Bill. douzain. 4. B. 6. T. B. 8.
2721. — F. D. BOVRB. P. D. DOMBES. M. Buste à gauche.
R̄. DOVBLE TOVRNOIS, 1585. Trois lis avec bande. (P. D. n° 5137.)
Cuivre. 0 fr. 50. B. 1. T. B. 2 et 3. F. D. C. 4 et 5.

2722. — F. P. DOMBAR. D. MONTISP. M. Dans le champ, F couronné et accompagné de trois lis.

℞. DNS. ADIVTOR. MEVS. 1590. Croix imitant celle de l'ordre du Saint-Esprit. (P. D. n° 5139.) Nombreuses variétés.
Bill. liard. 0 fr. 50. B. 1. T. B. 2 et 3.

Bourgogne ou Franche-Comté. — Besançon (ville)

2723. CAROLVS. QVINTVS IMPERATOR. Buste lauré à droite.

℞. MONE. AVREA. CIVI. BISVNTINE. 1578. Aigle éployé à deux têtes nimbées, surmonté d'une couronne, portant en cœur l'écu de la ville. (P. D. n° 5398.)
OR quadruple pistole. 250. B. 300. T. B. 350.

2724. — Mêmes légendes et types. (P. D. n° 5399.)

OR double pistole. 150. B. 200. T. B. 250.

2725. — Mêmes légendes et types, 1578.

OR pistole. B. 100. T. B. 120.

2726. — CAROLVS. QVINTVS. IMPERATOR. Buste couronné à gauche.

℞. MONETA. CIVITAT. BISVNTINA. Ecu échancré aux armes de la ville; de chaque côté, 15-89. (P. D. n° 5401.) Bill. carolus.

2727. — CAROLVS. V. IMPERATOR. Même buste.

℞. MON. CIVI. BISV. 1581. Croix pattée coupant la légende, chargée en cœur des armes de Besançon. (P. D. n° 5392, var.)
Bill. petit blanc ou demi-blanc. B. 2. T. B. 3. F. D. C. 4.

Montbéliard (comté). — Frédéric I^{er} (1585 — 1608)

2728. Deux poissons adossés. FRIDE. D. G. COM. WVRT. Ecusson orné aux armes de Wurtemberg.

℞. Ramure de cerf. MO. FACTA. MONT. 1586. Ecusson chargé de deux poissons adossés. (Armes de Montbéliard.) (P. D. n° 5436.)
Bill. six kreuzer. 4. B. 6. T. B. 8.

2729. — La même monnaie. Bill. trois kreuzer. 4. B. 6.

2730. — FRID. D. G. CO. WVRT. ET. MONTB. Buste à droite; au-dessous, dans un cartouche, le chiffre 3 (trois batz).

℞. DEVS. ASPIRET. CÆPTIS. 1586. Ecu orné, écartelé de Wurtemberg et de Montbéliard. (P. D. n° 5437.)
Bill. trois batz. 6. B. 10. T. B. 12.

2731. — FRIDE. D. G. CO. WVRT. Ecu chargé d'une ramure de cerf et d'un poisson adossés. (Armes de Wurtemberg et de Montbéliard.)

℞. MO. FACTA. MONT. 1587. Croix fleuronée, chargée en cœur d'un F. (P. D. n° 5438.)
Bill. batz. 4. B. 6.

2732. — Variété avec MO. FA. MO. 88 (1588) et la croix coupant la légende. (P. D. n° 5439.) Bill. batz. B. 6. T. B. 8.

2733. — Cornct. FRIDE. D. G. COM. WVRT. Ecu de Wurtemberg.

- ᚾ. Cornet. MO. FACTA. MONT. 1588. Ecu de Montbéliard. (p. d. n° 5440.) Bill. six kreuzer. 6. B. 8.
2734. — Rosace, M. N. P. FRID. CO. WRT. ET. MONT. Ecusson écartelé de Wurtemberg et de Montbéliard.
ᚾ. DEVS. ASPIR. CÆPTIS. 1585. Aigle couronné à deux têtes ; en cœur, un cartouche avec le chiffre 3. Bill. trois id. B. 4.
2735. — FRID. D. G. CO. WIRT. ET. MONT. Ecusson orné de Wurtemberg et de Montbéliard, accosté de 9-3 (1593).
ᚾ. RVDOL. 2. IMP. AVG. P. P. DEC. Aigle à deux têtes, couronné, portant en cœur le globe crucigère avec le chiffre 2.
Bill. deux kreuzer ou demi-batz. T. B. 6.
2736. — FRID. G. CO. WVRT. ET. MONT. Ecusson écartelé des armes de Wurtemberg et de Montbéliard, surmonté d'un R et accosté de 9-4 (1594).
ᚾ. RVD. 2. IMP. AVG. P. F. DEC. Aigle couronné à deux têtes nimbées, portant en cœur le globe crucigère avec le chiffre 2.
(Type de la monnaie de Jean de Mandersheid, évêque de Strasbourg.) Bill. deux kreuzer. 3. B. 4. T. B. 6.

Franche-Comté ou Alsace. — Lure et Murbach (abbaye)

André d'Autriche (1587 — 1600)

2737. ANDR. CARD. AD. AVST. (AV liés.) MVRBA. ET. LVT. ADMI. Ecu surmonté du chapeau de cardinal écartelé : au 1^{er}, de Burgau ; au 2^e, de Hohenberg ; au 3^e, de Nellenbourg ; au 4^e, de Feldkirch ; sur le tout, écartelé d'Autriche, Habsbourg, Lure et Murbach.
ᚾ. RVDOLP. II. IMP. AVG. TEMP. Même aigle ; sous le globe, 3. (p. d. n° 5475.) (Engel et Lehr, n° 57.) ᚾ trois kreuzer. 4. B. 6.
2738. — Rosace. ANDR. D. G. S. R. E. CAR. AB. AV. AB. MV. ET. IN. Ecusson écartelé ; 1^{er} et 4^e, Murbach ; 2^e et 3^e, Lure ; sur le tout, Autriche et Habsbourg ; au-dessus, 1596.
ᚾ. RVDOL. II. IMPERAT. SEMPER. AVGVST. Même aigle. (p. d. n° 5479.) (Engel et Lehr, n° 61.) ᚾ trois kreuzer. 2. B. 3.

Cambray (siège de Cambray). — Obsidionales

2739. 1581. CAMBRAY. Ecusson de l'Empire, c'est-à-dire aigle à deux têtes portant en cœur les armes de Cambresis. Pièce carrée uniface portant dans l'un des angles le chiffre 5 (poinçonné). (Robert Cambray. Pl. xxxv, n° 3.)
Cuirre cinq patards. T. B. 25.

Domination française (1581 — 1595)

2740. DENIERS. MONNOIE. Dans le champ, le chiffre 4 couronné.
ᚾ. DE CAMBRAY. 89. Croix fleuronnée coupant la légende et chargée en cœur d'une croissette. (Id. Pl. xxxviii, n° 3.)
Cuirre quatre deniers. 2. B. 3. T. B. 4.
2741. DENIERS. MONNOIE. Au centre, le chiffre 6 couronné.

ᚠ. DE CAMBRAY. 1588. Dans le champ, aigle à deux têtes. (Id. Pl. XXXVIII, n° 5.) Cuivre six deniers. 1. B. 2. T. B. 3.

Bouillon (duché)

Guillaume-Robert de la Marck (1574 — 1588)

2742. G. G. DE. LA. MARK. D. DE. BOVL. PR. S. D. S. Ecusson couronné, accosté de V-III.

ᚠ. NON. EST. CONS. ADVERS. DNM. 1587. Croix fleurdelisée. (P. D. n° 6282.) ᚠ huitième d'écu. 50. T. B. 75.

2743. — G. R. DE. LA. MARK. D. BE. BOVL. Son buste à droite.

ᚠ. DOVBLE. TOVRNOIS. 1587. Ecusson couronné. (P. D. n° 6287.) Cuivre. 2. B. 3. T. B. 4.

Brabant (duché)

François d'Anjou, duc d'Alençon (1581 — 1584)

2744. FRAN. F. FRAN. FRA. VNIG. REG. D. G. DVX. BRA. Buste du duc à droite.

ᚠ. ALTERNVM. MEDITANS. DECVS. 1582. Ecu couronné écartelé de France et de Brabant, accosté de deux F. (Serrure, n° 711.) ᚠ écu. 60. B. 80. T. B. 100.

Metz (évêché) et Landgraviat d'Alsace

Charles II de Lorraine (1578 — 1607)

2745. CAROL. D. G. CARD. LOTH. EP. ARGEN. ET. MET. Buste du cardinal à gauche.

ᚠ. ALSAS. LANDGRA. Ecu de l'Alsace et de Lorraine surmonté d'une croix et d'un chapeau de cardinal. (de Saulcy, évêques, n° 95.) ᚠ teston. R. 3. T. B. 4, 5 et 6. F. D. C. 8.

2746. — Variété avec 1603 sous le buste. (Id. n° 96.)

ᚠ id. 4. B. 5. T. B. 6 et 8. F. D. C. 10.

2747. — Etoile c. CARD. DE LOTH. Deux c entrelacés.

ᚠ. Etoile. SEXTA. SOLIDI. Crosse en pal dont le pied coupe la légende. (de S., supp. n° 196.) Bill. sixième de sou. 10. T. B. 20.

Metz (cité)

2748. Main bénissante. S. STEPHA. PROTHO. M. Saint Etienne nimbé, à genoux entre deux écus de la cité.

ᚠ. Ecu de la cité. BNDICTV. SIT. NOM. DNI. NRI. IHV. XP. en légende extérieure; GROSSVS. METE. en légende intérieure, coupée par une croix, cantonnée de quatre étoiles. (de Saulcy, id.) (Pl. III, n° 8.) ᚠ gros. B. 2. T. B. 3. F. D. C. 4.

CHARLES X, roi de la Ligue (1589 — 1590)

Coins d'Henri III pour la Ligue

2749. Demi-franc. HENRICVS III. D. G. FRAN. ET. POL. REX. 1590. Buste du roi avec le col plat à droite.
 r̄. SIT. NOMEN. etc. m. Croix de quatre fleurons fleurdelisés ;
 H au cœur. R. 4. B. 6. T. B. 8 et 12.
2750. Quart de franc. Mêmes légendes et mêmes types, 1590.
 10. B. 15. T. B. 20.
2751. Douzain du Dauphiné. HENRICVS III. D. G. FRAN. ET. POL. R. Z. Ecu de France-Dauphiné entre deux H.
 r̄. SIT. NOMEN. DNI. etc. 1590. Croix échancrée, cantonnée de deux couronnes et de deux dauphins. Bill. 3. B. 4. T. B. 6.
2752. Douzain. HENRICVS III. D. G. FRAN. ET. POL. REX. Ecu de France entre deux H.
 r̄. Rose. SIT. NOMEN. etc. Croix échancrée, cantonnée de quatre couronnes. Bill. 3. B. 4. T. B. 5 et 6.

Monnaies au nom du Roi

2753. Écu d'or au soleil. CAROLVS. X. D. G. FRANC. REX. L. A. Ecu de France.
 r̄. SIT. NOMEN. D. BENEDICTVM. 1590. Croix feuillue et fleurdelisée. (Hof. n° 5.) OR. 30. B. 40. T. B. 50.
2754. Quart d'écu. CAROLVS X. D. G. FRANC. REX. 1590. Croix fleurdelisée.
 r̄. SIT. NOMEN. etc. Ecu de France accosté de H-II. (Hof. n° 8.) (Pl. XVII, n° 3.) R. 3. B. 4. T. B. 5.
2755. Huitième d'écu. CAROLVS. X. D. G. FRANC. REX. 1590. Croix fleurdelisée.
 r̄. SIT. NOMEN. etc. Ecu de France entre V-III. (Hof. n° 10.) (Pl. XVII, n° 4.) R. 3. B. 4. T. B. 6 et 8.
2756. Douzain. CAROLVS. X. D. G. FRANC. REX. Ecu de France accosté de deux C.
 r̄. SIT. NOMEN. etc. 1590. Croix échancrée, cantonnée de quatre couronnes. (Hof. n° 12.) Bill. 1 et 2. B. 3. T. B. 4.
2757. — Le même ; la croix cantonnée de deux lis et de deux couronnes, 1590. (Hof. n° 13.) (Pl. XVII, n° 5.) Bill. 2. B. 3. T. B. 4.
2758. Double tournois. S. CHARLES X. R. DE. FRANCE. Buste du roi à gauche.
 r̄. DOVBLE. TOVRNOIS. 1590. Trois lis. (Hof. n° 16.) (Pl. XVII, n° 6.) Cuivre. 1 et 2. B. 3. T. B. 4 et 5.
2759. Denier tournois. Même buste et même légende.
 r̄. DENIER. TOVRNOIS. 1590. Deux lis ; dessous, s. (Hof. n° 17.) Cuivre. 8. B. 12 et 15. T. B. 20.

Troubles de la Ligue, le duc de Mercœur (1591 — 1595)

2760. Écu d'or. AV. CAROLVS. X. D. G. FRANCOR. REX. 1591 et suiv. Ecu de France; dessus, un soleil.
 R̄. CHRISTVS. REGNAT. VINCIT. ET. IMPERAT. Croix fleuronnée et fleurdelisée. (Hof. n° 1.) (Pl. XVII, n° 1.)
 OR. 20. B. 25. T. B. 30 et 35.
2761. Demi-écu d'or. CAROLVS. X. D. G. FRANC. REX. Ecu de France; dessus, un soleil.
 R̄. Même revers avec 15-91 ou 92. (Hof. n° 2.)
 OR. 115. B. 130. T. B. 150.
2762. Quart d'écu. CAROLVS. X. D. G. FRANC. REX. 1591 à 1595. Croix fleurdelisée.
 R̄. SIT. etc. Ecu de France entre II-II.
 R. 3. B. 4. T. B. 5 et 6. F. D. C. 8.
2763. Huitième d'écu. Mêmes légende et croix. Mêmes dates.
 R̄. SIT. etc. Ecu de France entre V-III.
 R. 4. B. 5 et 6. T. B. 8 et 10.
2764. Double sol parisien. CAROLVS. X. D. G. FRANC. REX. 1591. Trois fleurs de lis sous une couronne.
 R̄. SIT. NOMEN. Croix fleurdelisée. (Hof. n° 11.)
 Bill. F. 4. B. 12. T. B. 15 et 20.
2765. Douzain. Type du n° 2756 avec 1591 et suiv.
 Bill. 1. B. 2. T. B. 3.
2766. — Type du n° 2757. Mêmes dates. Bill. 1. B. 2. T. B. 3.
2767. Liard au C. CAROLVS. X. D. G. FRANC. REX. 1593. Grand C couronné.
 R̄. SIT. NOM. etc. Croix fleurdelisée. (Hof. n° 15. (Pl. XVII, n° 7.)
 Bill. 5. B. 10. T. B. 15.
2768. Double tournois. Type du n° 2758, daté 1591 et suiv.
 Cuivre. 1. B. 2. T. B. 3 et 4. F. D. C. 8.
2769. Denier tournois. Type du n° 2759 daté 1591 et suiv.
 Cuivre. 6 et 8. B. 12 et 15. T. B. 20.

HENRI IV (1589 — 1610)

2770. Médaille. HENRICVS. IIII. D. G. FRANCÆ. ET. NAVARRÆ. REX. H. Buste lauré et cuirassé.
 R̄. CATHALAVNENSIS. FIDEL. MONVMENTVM. Dans le champ, outils et accessoires pour le monnayage; dessous, AAA. FF. 1591. (Pièce frappée à Châlons-sur-Marne.)
 R. 40. T. B. 70. F. D. C. 100.

2771. Écu d'or aux quatre H. HENRICVS. IIII. D. G. FRAN. ET. NAVA. REX. Ecu de France surmonté du soleil.
 R̄. CHRISTVS. REGNAT. etc. Quatre H fleurdelisés en croix. (Hof. n° 3.) OR. B. 90. T. B. 100 et 120.
2772. Écu d'or au soleil. HENRICVS. IIII. D. G. FRAN. ET. NA. REX. Ecu de France surmonté du soleil.
 R̄. CHRISTVS. etc. Croix fleurdelisée. (Hof. n° 7.) (Pl. xvii, n° 8.) OR. B. 60 et 70. T. B. 80 et 90. F. D. C. 100.
2773. Demi-écu d'or id. Mêmes légendes et mêmes types. (Voir Hof. n° 6.) Différence xps au lieu de CHRISTVS.
 OR. B. 70. T. B. 80 et 90. F. D. C. 120.
2774. Quart d'écu. HENRICVS. IIII. D. G. FRAN. ET. NA. REX. Croix fleurdelisée.
 R̄. SIT. etc. Ecu de France accosté de II-II. (Hof. n° 13.)
 R̄. B. 3. T. B. 4 et 5. F. D. C. 6.
2775. — Même légende. Croix terminée par quatre couronnes.
 R̄. Même revers. (Hof. n° 17.) R̄. B. 3. T. B. 4 et 5. F. D. C. 6.
2776. Huitième d'écu. Mêmes légendes et types, l'écu accosté de V-III. (Hof. n° 18.) R̄. B. 3. T. B. 4 et 5. F. D. C. 6.
2777. Quart d'écu. Même légende. Ecu de France accosté de II-II.
 R̄. SIT. Croix feuillue, cantonnée d'un lis. (Hof. n° 19.)
 R̄. 8. B. 10. T. B. 12 et 15.
2778. Huitième d'écu. Mêmes légendes et même type avec V-III. (Hof. n° 20.) (Pièce frappée à Villeneuve-Saint-André.)
2779. Quart d'écu. Mêmes légende et écu accosté de II-II.
 R̄. SIT. etc. Croix feuillue, cantonnée d'un lis et d'une étoile. (Hof. n° 19, var.) R̄. 15. B. 20. T. B. 25 et 30.
2780. — Mêmes légende et écu.
 R̄. SIT. etc. Croix feuillue sans cantonnement (Hof. n° 21.)
 R̄. 3. B. 4. T. B. 5 et 6.
2781. Huitième d'écu. Même légende, l'écu accosté de V-III.
 R̄. SIT. etc. Croix feuillue. (Hof. n° 22.) R̄. B. 4. T. B. 5 et 6.
2782. Quart d'écu. HENRICVS. etc. Croix feuillue.
 R̄. SIT. etc. Ecu de France accosté de II-II. (Hof. n° 23.) (Pl. xvii, n° 11.) R̄. 3. B. 4. T. B. 5 et 6 F. D. C. 12.
2783. Huitième d'écu. Même légende et même croix.
 R̄. SIT. etc. Ecu de France accosté de V-III. (Hof. n° 24.) (Pl. xvii, n° 12.) R̄. 4. B. 5. T. B. 6 et 8.
2784. Quart d'écu du Dauphiné. HENRICVS. IIII. D. G. FRAN. ET. NAVA REX. Ecu de France-Dauphiné, accosté de II-II.

- R. SIT. etc. Croix feuillue. (Hof. n° 26.)
 R. 4. B. 6. T. B. 8. F. D. C. 10.
2785. Huitième d'écu id. HENRICVS. IIII. D. G. FRAN. ET. NAV. REX.
 Ecu de France-Dauphiné, accosté de v-III.
 R. SIT. etc. Croix feuillue. (Hof. n° 27.) R. 3. B. 5. T. B. 6 et 8.
2786. Quart d'écu de Navarre. HENRICVS. 4. DEI. G. FRAN. E. NAVAR.
 REX. Croix fleurdelisée.
 R. GRATIA. DEI. SVM. ID. Q. SVM. 1591. Ecu de France-Navarre
 accosté de II-II. (Hof. n° 29.) R. 4. B. 5. T. B. 6 et 8.
2787. Huitième d'écu id. Même légende et même croix.
 R. Même légende et écu accosté de v-III. (Hof. n° 30.)
 R. 4. B. 5. T. B. 6 et 8.
2788. Quart d'écu de Béarn et Navarre. HENRICVS. IIII. D. G. FRAN. ET.
 NAV. REX. D. Croix fleurdelisée.
 R. GRATIA. etc. Ecu de France, Navarre et Béarn, accosté de
 II-II. (Hof. n° 32.) R. 3. B. 4. T. B. 5 et 6. F. D. C. 10.
2789. Huitième d'écu id. Même légende et même croix.
 R. Même écu accosté de v-III. (Hof. n° 33.)
 R. 3. B. 4. T. B. 5 et 6.
2790. Demi-franc. HENRICVS. IIII. D. G. FRANCOR. ET. NAVAR. REX.
 Buste lauré et cuirassé.
 R. SIT. NOMEN. etc., 1590. Croix formée de quatre fleurons
 avec H au centre. (Hof. n° 38.) R. 4. B. 6 et 8. T. B. 10 et 12.
2791. — Variété. Buste différent entouré d'un cercle.
 R. SIT. etc. Même croix. (Hof. n° 36.)
 R. 4. B. 5 et 6. T. B. 8, 10 et 12.
2792. — Autre variété du buste, même cercle. (Hof. n° 37.)
 R. 4. B. 5 et 6. T. B. 8, 10 et 12.
2793. Quart de franc. Mêmes légendes et mêmes types, 1590. (Hof. Type
 du n° 38.) R. 4. B. 5 et 6. T. B. 7 et 8.
2794. Demi-franc. Mêmes légendes et types, dates diverses. (Hof. n° 44.)
 R. 4. B. 5 et 6. T. B. 8 et 10.
2795. Quart de franc. Mêmes légendes et types, dates diverses. (Hof.
 n° 44.) R. 3 et 4. B. et 5. T. B. 8 et 10.
2796. — Autre variété, le buste plus long, la figure plus âgée.
 (Hof. n° 47.) R. 4. B. 5 et 6. T. B. 7, 8 et 10.
2797. Demi-franc. HENRICVS. etc. Buste lauré et cuirassé à droite ;
 derrière la tête, un lis.
 R. SIT. etc., 1603. Même croix ; au centre, H cantonné de quatre
 points. (Hof. n° 45.) Frappé à Villeneuve.
 R. 10. B. 15. T. B. 20 et 25.

2798. **Demi-franc de Béarn.** HENRICVS. IIII. D. G. FRANC. ET. NAVA. REX. D. Vache. Buste lauré et cuirassé à droite.
 R̄. GRATIA. DEI. SVM. ID. QVOD. SVM. Même croix et entre les bras, 1595. (Hof. n° 40.) Frappé à Morlas.
 R̄. 15. B. 20 et 25. T. B. 30 et 40.
2799. **Quart de franc.** Mêmes légendes et mêmes types.
 R̄. 20. B. 30. T. B. 40.
2800. **Essai du franc d'argent.** Essai. HENRICVS. IIII. D. G. FRANCO. ET. NAVARÆ. REX. Buste lauré à droite avec cuirasse damasquinée; sous l'épaule, 1607.
 R̄. SIT. NOMEN. DOMINI. BENEDICTVM. Croix fleurdelisée, avec H au centre, cantonnée de douze points. Tranche cannelée. (Hof. n° 49.) (Pl. XVII, n° 9.) R̄. F. 200. T. B. 450. F. D. C. 600.
2801. **Demi-franc id.** Mêmes légendes et mêmes types; également tranche cannelée. (Hof. n° 51.) R̄. 120. T. B. 180. F. D. C. 200.
2802. **Franc d'essai. Piéfort.** Mêmes légendes et même type; sur la tranche, PERENITATI. PRINCIPIS. GALLIÆ. RESTITVTORIS, en relief. (Hof. n° 50.) R̄. B. 400. F. D. C. 500.
2803. **Demi-franc id.** Mêmes légendes et mêmes types, même tranche. (Hof. n° 52.) R̄. B. 120. T. B. 200. F. D. C. 250.
2804. **Quart de franc id.** Mêmes légendes et même type, même tranche. (Hof. n° 54.) R̄. 80. B. 120. T. B. 150 et 160. F. D. C. 180 et 200.
2805. **Gros de Nesle.** HENRIC. D. G. F. ET. NAV. REX. Grand H couronné entre trois lis. 1591.
 R̄. SIT. etc. Croix évidée et fleurdelisée. (Hof. n° 57.)
 Bill. 10. B. 15.
2806. **Id. pour le Dauphiné.** Mêmes légendes et même type, mais un dauphin remplace le 3^e lis sous l'H. (Hof. n° 58.)
 Bill. 10. B. 12. T. B. 20.
2807. **Douzain.** HENRICVS. IIII. D. G. FRAN. ET. NAVA. REX. Ecu de France entre deux H couronnés.
 R̄. SIT. etc. Croix feuillue cantonnée de deux H couronnés et de deux lis. (Hof. n° 59.)
 Bill. B. 20. T. B. 25.
2808. — Mêmes légende et écu, les H sans couronne.
 R̄. SIT. etc. Croix échancrée, cantonnée de quatre couronnes.
 Bill. 0 fr. 50. B. 1. T. B. 2 et 3.
2809. — La même monnaie; la croix cantonnée de deux couronnes et de deux lis. (Hof. n° 63.) (Pl. XVII, n° 13.)
 Bill. 0 fr. 50. B. 1. T. B. 2 et 3.
2810. — Même légende; l'écu accosté de deux H couronnés.
 R̄. Même croix cantonnée de quatre couronnes. Bill. B. 6.

2811. — Même légende et écu.
 R. SIT. etc. Croix cantonnée de deux lis et de deux couronnes.
 (Hof. n° 62.) Bill. 0 fr. 50. B. 1. T. B. 2. F. D. C. 3.
2812. Douzain d'essai. Mêmes légende et écu, les H sans couronnes.
 R. SIT. etc., 1607. Croix échancrée, cantonnée de deux H et
 deux couronnes. (Hof. n° 60.) Bill. 10. B. 15. F. D. C. 25.
2813. — Mêmes légende et écu, les H couronnés.
 R. SIT. etc. Même croix cantonnée de deux H couronnés et
 de deux lis. Inédite. Bill. T. B. 20.
2814. Douzain du Dauphiné. HENRICVS IIII. D. G. FRAN. ET. NAV. REX.
 Ecu de France-Dauphiné accosté de deux H.
 R. Rose. SIT. etc., 1593. Croix échancrée, cantonnée de deux
 couronnes et de deux dauphins. (Hof. n° 64.)
 Bill. 1 et 2. B. 3. T. B. 4. F. D. C. 5.
2815. Douzain de Navarre. HENRI. 4. D. G. FRAN. E. NAVAR. REX. Croix
 échancrée, cantonnée de deux couronnes et de deux lis.
 R. GRATIA. D. SVM. C. SVM. 1590. Ecu de France-Navarre. (Hof.
 n° 65.) Bill. 2. B. 3. T. B. 4, 5 et 6.
2816. Douzain de Béarn. HENRICVS. 4. D. G. FRAN. ET. NAV. REX. BD
 liés. Croix échancrée, cantonnée de deux couronnes et de
 deux lis.
 R. Etoile. GRATIA. DEI. SVM. Q. D. SVM. 1591. BD liés. Ecu de
 France-Navarre-Béarn entre deux H. (Hof. n° 67.)
 Bill. 1. B. 2. T. B. 3 et 4.
2817. Liard de Béarn. HENRI. 4. D. G. F. ET. NA. REX. Champ écartelé
 de deux H couronnés et de deux vaches.
 R. GRATIA. DEI. etc. Croix dans une rosace tréflée. (Hof. n° 70
 et 72.) Bill. 2. B. 3 et 4. T. B. 6.
2818. Essai en argent de la même pièce. (Hof. n° 71.) R. 20. T. B. 50.
2819. Liard. HENRI IIII. D. G. F. E. N. R. H. couronné entre trois lis.
 R. SIT. NOM. D. BENEDICTVM. Croix échancrée. (Hof. n° 73.) (Pl.
 XVII, n° 16.) Bill. 2. B. 3 et 4. T. B. 5 et 6.
2820. Double tournois. HENRI. 4. R. DE. FRAN. ET. NAVA. Buste lauré
 et cuirassé ; la barbe longue ; dessous, CH liés.
 R. DOVBLE TOVRNOIS, Trois lis. (Hof. n° 83.)
 Cuivre. 1. B. 2. T. B. 3 et 4.
2821. — La même monnaie, le buste varié, dates différentes. (Hof.
 n° 85 et 86.) Cuivre 0 fr. 50. B. 1. T. B. 2 et 3.
2822. Denier tournois. Mêmes légendes et types avec DENIER TOVR-
 NOIS.
 Cuivre. 0 fr. 50. B. 1. T. B. 2 et 3.
2823. Double tournois. Autre variété. DOVBLE TOVRNOIS. Belle frappe,
 1603 et suiv. (Hof. n° 75.) (Pl. XVII, n° 14.)
 Cuivre. 0 fr. 50. B. 1. T. B. 2. F. D. C. 3.

2824. Piéfort de la même pièce, tranche cannelée. (Hof. n° 76.)
Cuivre. F. 2. B. 5 et 6. T. B. 10 et 12. F. D. C. 15 et 20.
2825. Essai d'argent de la même pièce. (Hof. n° 77.)
B. 20. T. B. 25. F. D. C. 30 et 35.
2826. Denier tournois. Même buste et même légende.
R̄. DENIER TOVRNOIS. Deux lis. (Hof. n° 79.) (Pl. XVII, n° 15.)
Cuivre. 0 fr. 50. B. 1. T. B. 2 et 3.
2827. Piéfort de la même pièce. (Hof. n° 80.)
Cuivre. 8. B. 12. T. B. 15. F. D. C. 20.
2828. Essai d'argent de la même pièce. (Hof. n° 81.)
B. 15. T. B. 20 et 25. F. D. C. 35.
2829. Double tournois du Dauphiné. Même buste et même légende.
R̄. DOVBLE TOVRNOIS. Champ écartelé de France-Dauphiné.
(Hof. n° 78.) Cuivre. 2. B. 3. T. B. 4, 5. et 6. F. D. C. 10.
2830. Denier tournois id. Même buste et même légende.
R̄. DENIER TOVRNOIS. Champ écartelé de France-Dauphiné.
(Hof. n° 82.) Cuivre. 3. B. 4 et 5. T. B. 6 et 8.
2831. Siège de Cambray, 1595. (Vingt patards.) HENRICO PROTECTORE.
Ecu de France accosté de 9-5, dans un grenetis circulaire. Le
nombre xx, la lettre p et les armes de Balagny sont poinçon-
nés vers les bords de la pièce. (Voir Robert. Pl. XL, n° 2.)
Cuivre. 4 et 6. B. 8 et 10. T. B. 12 et 15.
2832. — (Dix patards.) Mêmes légende et type. X. P. Cuivre. 6. B. 8.
2833. — (Cinq patards.) HENRICO PROPECTORI, dans un cercle accosté
de v. p. Dans le champ, trois lis. Pièce uniface octogone.
(Rob. Pl. XL, n° 5.) R̄ cinq patards. 6. B. 10.
Monnaie obsidionale de Jean de Montluc, maréchal de France.
2834. Henri IV et Marie de Médicis. Buste de Henri IV et de Marie de
Médicis ; au-dessous, 1605.
R̄. Ecu de France-Médicis sur deux branches de laurier.
Médaille du mariage. OR. T. B. 15. F. D. C. 25.
2835. — La même médaille. R̄. B. 4. T. B. 5 et 6. F. D. C. 10.

Il eut été préférable de partager ce règne en deux périodes. Pendant la première de 1594 à 1610 Henri IV ne règne que sur une partie de la France, c'est l'époque de la Ligue. La seconde va de 1610 date de l'entrée à Paris à 1610 date de sa mort pendant cette période il règne sur la France entière.

On retrouvera dans les numéros 2770, 2782, 2786, 2787, 2788, 2789, 2791, 2793, 2794, 2805, 2806, 2807, 2808, 2815, 2816, 2817, 2820 et 2821, ces monnaies datées de la première période.

MONNAIES SEIGNEURIALES SOUS HENRI IV

Boisbelle et Henrichemont (seigneurie). — *Maximilien I^{er}*
(1597 — 1641)

2836. MAXI. D. BETHVNE. P. S. DENRIC. Buste fraisé à droite.
R̄. DOVBLE TOVRNOIS. Trois lis ; au milieu, l'écu aux armes du prince. (P. D. n° 2093.) Cuivre double. B. 1. T. B. 2. F. D. C. 3.
2837. — Variété. Les armes du prince entourées de huit lis. (P. D. n° 2095 et suiv.) Cuivre id. B. 1. T. B. 2. F. D. C. 3.

Roussillon (comtes). — *Philippe III* (1598 — 1621)

2838. PHILIPPVS III REX. ARA ET. Monogramme de Perpignan, composé d'un double P surmonté d'un A.
R̄. COMES ROSSILIONIS ET CE. Saint Jean-Baptiste debout ; dans le champ, 1611. (P. D. n° 3573.) Cuivre. 2. B. 3. T. B. 4 et 5.

Avignon (comtat Venaissin). — *Grégoire XIV* (1590 — 1591)

2839. GREGORIVS XIV. PONT. MAX. 1591. Dans le champ, grand G surmonté de la tiare et accosté de deux C.
R̄. C retourné. KA. DE. BOVRBON. GARD. LEG. AVEN. Croix évidée, fleurdelisée. (Imitation des six blancs de Henri III.) (P. D. n° 4329.) Bill. six blancs. F. 3. B. 6. T. B. 12.
Légit. Charles de Bourbon, cardinal (1565-1590).

Clément VIII (1592 — 1605)

2840. CLEMENS. VIII. PONT. MAX. Ecusson aux deux clefs, surmonté de la tiare et accosté de deux C.
R̄. SIL. SABELLVS. VICELEG. AVEN. Croix pattée et échancrée, cantonnée de deux rosaces et de deux lions. (P. D. n° 4330.) Bill. douzain. 2. B. 3 et 4. T. B. 5 et 6.
2841. — Variété ; la tiare accostée de deux A. (P. D. n° 4334.) Bill. id. 3. B. 4. T. B. 6.
Vice-Légit. Cardinal Sabellus (1592-1593).
2842. — Mêmes légende et écusson.
R̄. OCT. CARD. AQVAVIVA. LEG. AVE. 1594. Croix pattée, échancrée, cantonnée de deux lions et de deux croix potencées. (P. D. n° 4340.) Bill. id. 2. B. 3. T. B. 4. F. D. C. 5.
2843. — La même pièce, les deux A surmontés de bâtons noueux. Bill. 2. B. 3. T. B. 4 et 5.
2844. — CLEMENS. VIII. PONTI. O. M. Ecusson.
R̄. S. PETRVS AVENIO. Même buste de saint Pierre sur les armoiries du cardinal Aquaviva. (P. D. n° 4361.) R̄ jules. B. 20.
Légit. Cardinal Aquaviva (1593-1601).
2845. — Même légende. 1601. Même écusson accosté de deux A.

ᚠ. CARO. EPVS. ANCON. PROLE. AVEN. Croix pattée et échancrée, cantonnée de quatre aigles couronnés. (P. D. n° 4366.)

Bill. douzain. 2. B. 3. T. B. 4 et 5.

Prolégat. Charles Conti, évêque d'Ancône (1599-1604).

Paul V (1605 — 1621)

2846. PAVLVS. V. PONT. OPT. MAX. 1610. Buste du pape avec une barrette.

ᚠ. SCIP. BVRG. CARD. LEG. AVEN. Armes du cardinal-légat, avec celles du vice-légat; à l'exergue, F. (P. D. n° 4372.)

ᚠ teston. 60. T. B. 80 et 100.

Légat. Cardinal Scipion Cafarelli, surnommé Borghèse (1605-1621).

Vice-légat. Cardinal Philippe Philonardi (1610-1614).

2847. — PAVLVS. V. PONT. OPT. MAX. Buste du pape à droite; à l'exergue, F.

ᚠ. SCIP. BVRGHESIVS. CARD. LEG. AVEN. Croix fleuronnée; au centre, un anneau. (P. D. n° 4379.) (Imitation des quarts de franc de Henri IV.)

ᚠ quart de franc. 10. B. 12.

2848. — Même légende. Deux clefs en sautoir.

ᚠ. S. PETRVS. ET. PAVLVS. AVEN. Croix dans un cercle à quatre lobes.

Bill. patard. 3. B. 4. T. B. 6.

Légat. Cardinal Scipion Cafarelli.

Dombes (principauté). — *Henri (1592 — 1608)*

2849. HENRIC. P. DOMBAR. D. MONTISP. R. Buste colleretté à gauche.

ᚠ. DNS. ADIVTOR. ET. REDEM. MEVS. Ecu couronné et accosté de deux H couronnés. (P. D. n° 5144.)

ᚠ teston. 4. B. 6 et 8. T. B. 10 et 12.

2850. — Mêmes légendes et mêmes types. (Id. n° 5145.)

ᚠ demi-teston. 20. B. 25. T. B. 30.

2851. — La même pièce; mais le buste à droite. (P. D. n° 5147.)

ᚠ teston. 4. B. 6 et 8. T. B. 10 et 12.

2852. — Mêmes légendes et mêmes types. (P. D. n° 5150.)

ᚠ demi-teston. B. 15. T. B. 30.

2853. — Même légende. Ecu couronné et accosté de deux H.

ᚠ. DNS. etc. Croix fleuronnée (P. D. n° 5151.)

ᚠ quart d'écu. B. 20 et 25. T. B. 30.

2854. — HENRIC. P. DOMBAR. D. MONTISP. M. Ecu couronné, accosté de deux H.

ᚠ. DNS. ADIVT etc. Croix échancrée et cantonnée de quatre couronnes. (P. D. n° 5154.)

Bill. douzain. 0 fr. 50. B. 1. T. B. 2. F. D. C. 3.

2855. — H. P. DOMBAR. D. MONTISP. Buste à gauche.

ᚠ. DNS. etc. Deux lis avec brisure entre deux branches de laurier. 1609. (P. D. n° 5152.) ᚠ denier? Essai. 20. T. B. 30.

2856. — **Même légende.** R. Dans le champ, H couronné entre trois lis.
 R̄. DNS. ADIVTOR. MEVS. Croix pattée, évidée et anglée de feuilles.
 (P. D. n° 5155.) Bill. liard. 0 fr. 50. B. 1. T. B. 2.

Marie (1608 — 1626)

2857. **MARIA. P. DOMBAR. D. MONTISP.** Ecu couronné, accosté de deux M.

R̄. DNS., etc. Croix fourchée, cantonnée de quatre couronnes.
 (P. D. n° 5161.) Bill. douzain. F. 3. B. 4 et 5. T. B. 6.

2858. — **MARIE. SOVVER. DE. DOMBES.** Buste à gauche, avec une large collerette.

R̄. DOVBLE. TOVRNOIS. 1625. Trois lis avec bande pour brisure.
 (P. D. n° 5162.) Cuivre double. 0 fr. 50. B. 1. T. B. 2.

2859. — **Même buste et même légende.**

R̄. DENIER TOVRNOIS. Deux lis avec bande pour brisure. (P. D. n° 5166.)
 Cuivre denier. 3. B. 4 et 5. T. B. 6.

2860. — **La même pièce avec M. ; sous les deux lis, 1620.** (P. D. n° 5171.)
 R̄ essai du denier tournois. B. 25. F. D. C. 50.

2861. — **M. P. DOMBAR. D. MONTISP. B. M** couronné entre quatre lis.

R̄. DNS. ADIVTOR. MEVS. 1627. Croix évidée et anglée de feuilles.
 (P. D. n° 5172.) Bill. liard. 0 fr. 50. B. 1. T. B. 2. F. D. C. 3.

Bourgogne ou Franche-Comté. — *Albert et Isabelle*

(1598 — 1621)

2862. **AL. ET ISABELLA. D. G. ARCH. AV.** Leurs bustes affrontés.

R̄. DVCES. ET. COMIT. BVRGVNDIA. Ecu de Franche-Comté. (P. D. n° 5317.)
 Bill. carolus. 2. B. 3. T. B. 4.

2863. — **ALB ET ISABELLA D G ARCHIDV AV.** Mêmes bustes.

R̄. DVCES ET COMIT BVRGVNDIE. Lion de Franche-Comté sur un champ billeté. (P. D. n° 5326.)
 Cuivre denier. 4. B. 2.

Franche-Comté. — *Besançon (ville)*

2864. **CAROLVS. QVINTVS. IMPERATOR.** Buste lauré de Charles V à droite.

R̄. MONETA. CIVITAT. BISVNTINE. 1596. Ecu aux armes de la ville, accosté de XX - S. (P. D. n° 5404.)
 R̄ franc. 20. T. B. 40.

2865. — **Même légende.** Buste couronné à gauche.

R̄. Mêmes légende et écu, sans XX - S. 1593. (P. D. n° 5402.)
 Bill. carolus. B. 3. T. B. 4 et 5.

2866. — **Variété avec l'écusson échancré, 1593.** (P. D. n° 5401, var.)
 Bill. id. 4. B. 2. T. B. 3.

Franche-Comté ou Alsace. — Lure et Murbach (abbaye)*Léopold, archiduc d'Autriche (1601 — 1632)*

2867. SANCTVS LEODEGARIVS. Le saint assis avec la mitre, bénissant de la main droite, tenant de la gauche une crosse et une vrille ; à ses pieds, un petit écusson aux armes d'Autriche, de Murbach et de Lure.

Ṛ. FERDINANDVS II. D. G. RO. IM. SEM. AV. Aigle impérial couronné. (P. D. n° 5495.) (Engel et Lehr, n° 64.)

Ṛ thaler. B. 35. T. B. 50.

2868. — Même légende et même type, mais le saint tenant de la main droite la crosse, et de la gauche la vrille ; à ses pieds, un grand écusson aux mêmes armes.

Ṛ. Même revers. (P. D. n° 5496.) (Engel et Lehr, n° 65.)

Ṛ thaler. 20. B. 25. T. B. 30. F. D. C. 40.

2869. — S. LEODEGARIVS. Le saint mitré et nimbé, assis, tenant la crosse et la vrille.

Ṛ. MONETA. NOVA. MVR. ET. LVDR. Les deux écussons ornés de Murbach et de Lure ; au-dessus, 1624 ; au-dessous, dans un cartouche, le chiffre 2. (P. D. n° 5500.) (Engel et Lehr, n° 79.)

Bill. deux batz. B. 8. T. B. 12.

2870. — La même pièce, les écussons sans ornement. (P. D. n° 5503.) (Engel et Lehr, n° 80.)

Bill. id. B. 8. T. B. 12.

2871. — Autre variété, la date 1624 du côté du saint. (Engel et Lehr, n° 82.)

Bill. id. 15. T. B. 30.

2872. — Même type et même légende.

Ṛ. LEOPOLD. AR. AV. M. E. LV. ADM. Ecu parti d'Autriche ; au 2°, coupé de Murbach et de Lure. (P. D. n° 5506.) (Engel et Lehr, n° 86.)

Bill. demi-batz. B. 8. T. B. 10 et 12.

2873. — SANCTVS. LEODEGARIVS. Buste du saint à droite, tenant la vrille de la main droite.

Ṛ. MONETA. NO. MVR. ET. LVD. Les deux écussons échancrés de Murbach et de Lure ; au-dessus, une mitre entre deux crosses ; au-dessous, dans un cartouche, le chiffre 12. (P. D. n° 5504.) (Engel et Lehr, n° 75.) Bill. douze kreuzer. B. 6. T. B. 9 et 10.

Réthel (duché). — Charles II de Gonzague (1601 — 1637)

2874. CAR. GONZ. D. NIV. ET. RET. DEI. GRA. S. IMP. PRINC. Aigle à deux têtes, ayant en cœur le globe crucigère.

Ṛ. Rosace. MONETA. ARGENTEA. CAROLOPOLI. CVSSA. Croix ornementée, portant au centre un écu de neuf quarts. (P. D. n° 6128.)

Ṛ rix-thaler. B. 120. T. B. 150.

2875. — CAR. DVX. NIVERNENSIS. ET. RETHELENSIS. Aigle couronné, ayant en cœur un écu au soleil ; au-dessous de l'aigle, xxx. 1613.

- ᚠ. DEI. GRATIA. PRINCEPS ARCHENSIS. Ecu couronné et orné ; au-dessus de la couronne, FIDES, et sur le bandeau, OLIMPOS en grec. (P. D. n° 6123.)
 ᚠ thaler d'Arches. 15. B. 20. T. B. 25 et 30. F. D. C. 40.
2876. — CARO. GONZA. DVX. NIVERNENS. ET. RET. Croix de Bourgogne, portant au milieu un briquet ; au-dessus, une couronne ducale ; de chaque côté, un chiffre couronné, composé d'un G et d'un C, plus deux A entrelacés.
 ᚠ. DEI. GRATIA. PRIN. ARC. S. IMP. PRIN. Grand écu entouré du collier de l'ordre mantouan du Saint-Sauveur, surmonté d'une couronne ; au-dessus, 1627. (Voir Mélanges num. t. III, page 229, n° 7.)
 ᚠ écu ou rix-thaler de soixante sols. 50. B. 60. T. B. 70.
2877. — CARL. DVX. NIVERNENSIS. ET. RETHELENSIS. Aigle couronné, ayant en cœur un écusson au soleil ; au-dessous de l'aigle, x-1613.
 ᚠ. DEI. GRATIA. PRINCEPS. ARCHENSIS. Ecu couronné et orné. (Voir P. D. n° 6123 pour l'écu.)
 ᚠ tiers d'écu d'Arches. T. B. 50.
2878. — CAROLVS. GONZ. D. NIVERN. ET. RETH. Croix ornée ayant une quatrefeuille au centre et anglée de quatre lis.
 ᚠ. SVP. PRINCEPS. ARCHENSIS. Ecu couronné et accosté de 16-09. (P. D. n° 6137.) ᚠ huitième d'écu d'Arches. B. 10. T. B. 20.
2879. — KARO. DVX. NIV. ET. RETH. S. PR. ARHC. (*sic.*) 1606. Buste à gauche, couronné.
 ᚠ. SIGNACVLVM. CORDIS. MEI. DEVS. Ecu couronné et accosté de deux K. (P. D. n° 6141.)
 Cuivre double liard. 2. B. 3. T. B. 4.
2880. — CAR. GONZ. D. NIV. ET. RETH. Buste à droite.
 ᚠ. SVP. PRINCEPS. ARCHENSIS. Même écu. (P. D. n° 6148.)
 Cuivre double liard d'Arches. 1. B. 2. T. B. 3.
2881. — CH. D. GONZ. D. DE. NEVERS. Même buste, 1609.
 ᚠ. DOVBLE. TOVRNOIS. Même écu. (P. D. n° 6157 et suiv.)
 Cuivre double tournois. 0 fr. 50. B. 1. T. B. 2 et 3.
2882. — Même buste et même légende.
 ᚠ. DENIER. TOVRNOIS. Même écu. (P. D. n° 6155.)
 Cuivre. 1. B. 2. T. B. 3.

Château-Renaud (principauté)

François de Bourbon, prince de Conti (1603--1614)

2883. FRANÇOIS. DE. BOURBON. Buste à droite.
 ᚠ. P. DE. CONTI. S. DE. CH. RENAV. Ecu couronné aux trois lis avec une bande pour brisure. (P. D. n° 6201.)
 Cuivre double liard. 0 fr. 50. B. 1. T. B. 2. F. D. C. 3.

2884. — Variété avec le buste colleretté et 1614. (P. D. n° 6202.)
Cuivre id. 0 fr. 50. B. 1. T. B. 2. F. D. C. 3.
2885. — F. DE. BOVRBON. PRIN. D. CONTI. Buste fraisé à droite.
R̄. DOVBLE. TOVRNOIS. Trois lis dans le champ, avec brisure.
(P. D. n° 6206 et suivants.)
Cuivre double. 0 fr. 50. B. 1. T. B. 2. F. D. C. 3.
- François de Bourbon et Louise-Marguerite (1605 — 1614)*
2886. F BOVRB LVD MARGARET LOT. Buste du prince à droite.
R̄. IN OMNEM. TER. SON. EOR. Ecu couronné mi-parti Bourbon
et Lorraine. (P. D. n° 6233 et suivants.)
OR florin. B. 20. T. B. 25 et 30. F. D. C. 40.
2887. — La même pièce, un cercle intérieur entoure les légendes
des deux côtés. OR florin. B. 25. T. B. 30 et 35.
2888. — F. BOVRBONIVS. L. MARGARETA. A. LOTHARINGIA. Deux bustes
affrontés ; au-dessus, une couronne ; à l'exergue, XXX entre
deux points.
R̄. IN. OMNEM. TERRAM. SONVS. EORVM. 1614. Ecu mi-parti
Bourbon, France et Lorraine, couronné et orné. (P. D. n° 6246.)
R̄ grand écu. 100. B. 140. T. B. 180 et 200.
2889. — F. BOVRB. LVD. MARGAR. LOT. Ecu couronné mi-parti Bour-
bon et Lorraine, accosté de deux L couronnés.
R̄. IN OMNEM. TERRAM. SONVS. EORVM. Croix fleurdelisée. (P.
D. n° 6249.) R̄ quart d'écu. 15. B. 20 et 25. T. B. 30.
2890. — La même pièce ; l'écu mi-parti de France et Lorraine et
accosté de L. M. (P. D. n° 6250.) R̄ id. B. 20. T. B. 30.
2891. — MONETA. NOVA. ARG. CHA. Ecu couronné aux trois lis avec
brisure.
R̄. IN. OMNEM. TERR. SONVS. EORVM. Croix fourchée, cantonnée
de quatre couronnes. Bill. douzain. 4. B. 6 et 8. T. B. 10.
2892. — La même pièce ; mais la croix cantonnée de quatre F cou-
ronnés. (P. D. n° 6231.) Bill. id. B. 5. T. B. 8.
2893. — FR. BOVRB. LVD. MARGARETA. LOTH. Même écu.
R̄. Même légende. Croix fourchée, cantonnée de deux F cou-
ronnés et de deux lis. Bill. id. B. 8. T. B. 10.
2894. — Variété. F. BOVRB., etc. Même écu accosté de deux L cou-
ronnés.
R̄. Mêmes légende et croix, mais cantonnée de deux couronnes
et deux lis. (P. D. n° 6253.) Bill. id. B. 10. T. B. 12.
2895. — Id. Mêmes légendes et types, mais la croix cantonnée de
quatre couronnes. (P. D. n° 6252.) Bill. id. B. 5. T. B. 10.
- Bouillon** (duché). — *Henri de la Tour* (1591 — 1623)
2896. HEN. DE. LA. TOVR. DVX. BYLLIONII. Buste à droite.

- ᚠ. SVP. PRINCEPS. SEDANI. ET. RAV. Ecu couronné. (p. d. n° 6295.)
OR florin. 80. B. 100. T. B. 120.
2897. — HENRICVS. DE. LA. TOVR. DVX. BVLLIONÆVS. Aigle éployé, ayant en cœur un écusson chargé d'un porc sous un arbre; au-dessous de l'aigle, xxx.
ᚠ. SVPREMVS PRINCEPS. SEDANENSIS. Ecu couronné et orné. (p. d. n° 6304.) ᚠ grand écu. B. 25. T. B. 30 et 40. F. D. C. 50.
2898. — HENR. DE. LA. TOVR. DVX. BVLLIONÆVS. Même aigle, accosté de v-s.
ᚠ. MONET. ARG. NOVA. SEDANENS. Ecu couronné; de chaque côté, un H couronné. (p. d. n° 6318.) ᚠ huitième d'écu. B. 20.
2899. — HENRICVS DE LA TOVR DVX BVLLIONII. 1615. Buste, à droite, à tête nue, fraisé et avec une cuirasse richement ornée.
ᚠ. SVP PRINCEPS SEDANI ET RAVCVRT. Ecu couronné et orné. (p. d. n° 6309.) ᚠ thaler. B. 80. T. B. 100.
2900. — HENORI. D. LATOVR. D. DE. BVIL. P. SOV. D. S. Ecu couronné accosté de II-II.
ᚠ. NON. EST. CONS. ADVERSVS. DOMIN. Croix fleurdellée. (p. d. n° 6315.) ᚠ quart d'écu. B. 35. T. B. 45.
2901. — HEN. DE. LA. TOVR. D. BVLLIONÆVS. Buste fraisé à droite, 1613 et suiv.
ᚠ. SVP. PRINCEPS. SEDANENSIS. Ecu couronné. (p. d. n° 6324 et suiv.) Cuivre double liard. 0 fr. 50. B. 1. T. B. 2. F. D. C. 3.
2902. — HENRICVS. TVRRÆVS. D. BVLLION. Tour surmontée d'un lis et accostée de deux lis couronnés.
ᚠ. LIARD. TOVRNOIS. Dans le champ, H couronné. (p. d. n° 6338.)
Cuivre liard. 1. B. 2. T. B. 3. F. D. C. 5.
2903. — HENR DE LA TOVR D. BVLLIONÆVS. Buste à droite.
ᚠ. DOVBLE TOVRNOIS. Tour au milieu de lis sans nombre. (p. d. n° 6341.)
Cuivre double. 1. B. 2. T. B. 3. F. D. C. 4
2904. — HENRI. DE. LA. TOVR. DVC. D. BVILO. Buste à droite.
ᚠ. DOVBLE TOVRNOIS. Ecu couronné. (p. d. n° 6344.)
Cuivre double. B. 2. T. B. 3 et 4.

Neuchâtel (principauté). — Henri II de Longueville
(1595 — 1663)

2905. OCVLI. DNI. ET. PAX. SVP. IVSTOS. Buste du prince à droite.
ᚠ. HEN. AVR. DVX. LONGV. D. G. PR. NOVICASTR. Ecu couronné, mi-parti d'Orléans et de Neuchâtel.
ᚠ douzième d'écu. B. 4. T. B. 6. F. D. C. 8.
2906. — HE. AV. DVX LONG. D. G. PRI. NOVICAS. Ecu du revers précédent.

ᚠ. OCVLI. DOMINI. ET. PAX. SVP. IVSTO. Croix fleuronée, cantonnée de quatre lis. Bill. douzain 0 fr. 50. B. 1. T. B. 2.

2907. — Demi de la pièce précédente. Bill. 0 fr. 50. B. 1. T. B. 2.

Lorraine (duché). — Henri le Bon (1608 — 1624)

2908. HENRI. D. G. DVX. LOTH. MARCH. D. C. B. G. Armes pleines de Lorraine dans le champ.

ᚠ. MONETA. AVREA. NANCEII. CV. Saint Nicolas debout ; à ses pieds, une cuve dans laquelle se trouvent plusieurs enfants. (de Saulcy. Pl. xxiv, n° 4.) QR florin. B. 25. T. B. 30 et 35.

2909. — HENRI. D. G. DVX. LOTH. MARCH. D. C. B. G. Même buste.

ᚠ. MONETA. AVREA. NANCEI. CVSA. Ecu couronné aux armes pleines de Lorraine. (Id. Pl. xxv, n° 1.)
OR florin. B. 100. T. B. 160.

2910. — Même légende. Buste à droite.

ᚠ. Même revers avec CVSA. 1615. (Id. Pl. xxv, n° 2.)
R teston. B. 6. T. B. 8 et 10. F. D. C. 15.

2911. — Variété avec MARG. D. C. etc., sans date.

R teston. B. 10. T. B. 12 et 15.

2912. — Mêmes légendes avec MARCH et mêmes types. (Id. Pl. xxv, n° 3, var.)
R quart de teston. B. 20. T. B. 35.

2913. — HENRI. D. G. LOTH. B. DVX. Ecus accolés de Lorraine et de Bar couronnés.

ᚠ. MONETA. NOVA. NANCEI. CVSA. Alérion couronné. (Id. Pl. xxv, n° 9.) Bill. double denier. B. 0 fr. 50. T. B. 1. F. D. C. 2.

2914. — Variété avec DVX. LOTH. MA et au revers NANCEII. CV. (Id. Pl. xxv, n° 10.) Bill. id. B. 1. T. B. 2. F. D. C. 3.

2915. — HENRI. D. G. LOTH. B. DVX. Alérion couronné.

ᚠ. MONETA. NOVA. NANCEI. Ecus accolés de Lorraine et de Bar couronnés. (Id. Page 163.) Bill. id. B. 2. T. B. 3.

2916. — HENRI. D. G. DVX. LOTH. M. Ecu bilobé aux armes pleines de Lorraine, portant au-dessus de la couronne : 16.

ᚠ. MONETA. NOVA. NANCEII. C. Dans le champ, H couronné et accosté de deux alérions couronnés. (Id. Pl. xxv, n° 5.)
Bill. id. 4. B. 8 et 10. T. B. 12.

2917. — HENRI. D. G. LOTH. B. DV. Ecu rond parti de Lorraine et de Bar couronnés.

ᚠ. MONETA. NOVA. NANCEI. CV. Alérion couronné. (Id. Pl. xxv, n° 11.) Bill. denier. B. 0 fr. 50. T. B. 1. F. D. C. 2.

2918. — Variété. HENRI. D. G. DVX. LOT (Id. Pl. xxv, n° 12, deux variétés avec NANCEII et NANCEII. C.) Bill. id. 0 fr. 50. B. 1.

2919. — HENRI. D. G. LOTH. B. D. Même écu.
 R̄. HENRI. D. G. LOTH. DVX. MA. Alérion couronné. Bill. id. B. 2.
2920. — HENRI. D. G. DVX. LOTH. MA. Dans le champ, les armes pleines de Lorraine.
 R̄. MONETA. NOVA. NANG. Croix de Lorraine couronnée entre deux alérions couronnés. (Id. Pl. XXV, n° 7.)
 Bill. id. B. 1. T. B. 2. F. D. C. 3.
2921. — HENRI. D. G. LOTH. B. DVX. Epée en pal entre deux croix de Lorraine couronnées.
 R̄. MONETA. NOVA. NANCEI. Croix de Jérusalem. (Id. Pl. XXIV, n° 6.)
 Bill. petit denier. B. 1. T. B. 2. F. D. C. 3.
2922. — Même légende. Epée en pal avec bande de Lorraine en travers.
 R̄. MONETA. NOVA. NANCEI. Croix fleuronée et évidée. (Id. Pl. XXIV, n° 7.)
 Bill. petit denier. B. 2. T. B. 3.
 Toutes ces monnaies du duc Henri ont été frappées à Nancy.

Metz (cité)

2923. S. STEPHA. PROTHOM. Saint Etienne debout, nimbé, dans un contour elliptique, tenant un caillou et une palme.
 R̄. FLORENVS. CIVITIS. METENSIS. Ecu de la cité, entouré de cercles à lobes ornés d'annelets et de fleurs de lis. (de Saulcy. Florins n° 5.)
 OR florin. B. 20. T. B. 25.
2924. — S. STEPHA. PROTH. M. Saint Etienne agenouillé, nimbé, accosté de deux écus de la cité.
 R̄. Ecu de la cité. BNDICT. SIT. NOM. etc., en légende extérieure; GROSSVS. METE, en légende intérieure, coupée par une croix cantonnée de quatre étoiles. (Id. Cité. Pl. III, n° 9.)
 R̄ gros. B. 2. T. B. 3. F. D. C. 4.
2925. — S. STEPH. PROTH. M. Saint Etienne, nimbé, à genoux.
 R̄. MONETA. METENS. Croix coupant la légende et cantonnée de quatre étoiles. (Id. Bugne. Pl. III, n° 4.)
 R̄ bugne ou tiercelle. B. 1. T. B. 2. F. D. C. 3.
2926. — S. STEPHA. PROTHO. M. Saint Etienne debout, nimbé dans un contour elliptique, tenant un caillou et une palme; à l'exergue, 15-92 ou 93.
 R̄. MONETA. NOVA. METENSIS. Double aigle portant en cœur l'écu de la cité. (Id. Pl. II, n° 2.)
 R̄ teston. B. 6. T. B. 8.
2927. — La même pièce; à l'exergue, 98. (1598 ou 99.) (Id. Pl. II, n° 3.)
 R̄ id. B. 5. T. B. 6 et 8. F. D. C. 12.
2928. — TRES. DENARII. Croix pattée, cantonnée des chiffres 1-5-9-0.
 R̄. MONETA. METENSIS. Ecu oval de la cité, orné d'un contour à volutes et accosté de 3-D. (Id. Pl. III, n° 7.)
 Bill. trois deniers. 2.

2929. — S. STEPHA. PROTH. M. Buste de saint Etienne avec une auréole.

Ṛ. DENARIVM. C. M. 1590. Croix pattée. (Id. deniers. Pl. III, n° 2.)
Bill. denier. B. 1. T. B. 2. F. D. C. 3.

2930. — QVARTVS. DENAR. Ecu de la cité.

Ṛ. MONETA. ME. Croix coupant la légende, cantonnée de quatre étoiles. (Id. Pl. III, n° 2.)
Bill. angevine ou quart de denier. 0 fr. 50. B. 1. T. B. 2. F. D. C. 3.

Verdun (évêché). — *Erric de Lorraine (1593 — 1611)*

2931. ERRIC. A. LOTH. EPS. ET. COM. VIR. Buste à droite de l'évêque.

Ṛ. FLORENS. AVREVS. AN. 1608. Ecu plein de Lorraine avec lambel, couronné et surmonté d'une mitre. (Robert, n° 148.)
OR florin. B. 120. F. D. C. 200.

2932. — Même légende et même buste, mais à gauche.

Ṛ. MONET. NO. AN. DO. 1608. CVSA. Ecu de Lorraine brisé d'un lambel et timbré d'une couronne de comte que surmonte une mitre. (Id. n° 152.)
R teston. 70. T. B. 110.

2933. — Même légende avec COVIR ; buste à droite.

Ṛ. MONET. NO. AN. DO. 1608. CVS. Même écu. (Id. n° 155.)
R quart de teston. B. 30. T. B. 45

2934. — ERRIC. A. LOTH. EPS. ET. CO. VIR. Buste à gauche.

Ṛ. MONET. NO. AN. 1610. CVSA. Même écu, surmonté d'une couronne tréflée. (Id. n° 160.)
Bill. huitième de teston. 4. B. 5. T. B. 6, 8 et 10. F. D. C. 12.

2935. — ERRIC. A. LOT. EPS. ET. C. V. Dans le champ, E surmonté d'une couronne, timbrée d'une mitre.

Ṛ. MONET. NO. A. 1608. CV. Même écu couronné et surmonté d'une crose. (Id. n° 157.) Bill. seizième de teston. 5. T. B. 8.

LOUIS XIII (1610 — 1613)

Monnaies d'or et d'argent à l'ancien système

2936. Écu d'or au soleil. LVDOVIC XIII. D. G. FRAN. ET. NAVA. REX. 1615.
Ecu de France.

Ṛ. CHR. S., VINCIT., etc. Croix feuillue. (Hof. n° 2.)
OR. 20. B. 25. T. B. 30.

2937. Demi-écu d'or id. Mêmes légende et écu, 1617 et suiv.

Ṛ. XPS., etc. Même revers, mais la croix à bras tortillés. (Hof. n° 6, nombreuses variétés.) OR. 15. B. 20. T. B. 25 et 30.

2938. — La même variété avec CHRISTVS, 1626. (Hof. n° 9.)

OR. T. B. 30.

2939. Écu d'or id. Mêmes légendes et mêmes types, dates variées.

OR. B. 15. T. B. 18 et 20. F. D. C. 25.

2940. Écu d'or id. LVDOVICVS XIII. D. G. FRANÇ. ET. NAV. REX. Ecu de France.
 R̄. CHRISTVS. REGNAT. etc., 1641 et suiv. ; même croix. (Hof. n° 6.) (Pl. XVIII, n° 4.) Petit ou grand module. Pièce frappée au balancier. OR. B. 15. T. B. 18 et 20. F. D. C. 25.
2941. — La même pièce avec un rat et 1614. Arras.
 OR. B. 80. T. B. 120.
2942. Demi-écu id. Mêmes légendes et mêmes types.
 OR. B. 15. T. B. 20 et 25.
2943. Quart d'écu. LVDOVIC XIII. D. G. FRAN. ET. NAVA. REX. 1614. Croix feuillue.
 R̄. SIT. NOMEN., etc. Ecu de France entre II-II. (Inédite.)
 R̄. B. 15. T. B. 20 et 25.
2944. — La même pièce, mais la croix fleurdelisée, 1611 jusqu'à 1643. (Hof. n° 30.) R̄. B. 3. T. B. 4 et 5. F. D. C. 6 et 8.
2945. Huitième d'écu. Mêmes légendes et mêmes types et dates.
 R̄. Seulement l'écu accosté de V-III. (Hof. n° 33.)
 R̄. 2. B. 3. T. B. 4. F. D. C. 5 et 6.
2946. Quart d'écu. Mêmes légendes et mêmes types, mais la légende LVD., etc., du côté de l'écu, 1641 à 1643. (Hof. n° 44.)
 R̄. 4. B. 5. T. B. 6 et 8. F. D. C. 10.
2947. — La même pièce, mêmes dates avec R̄ en monogr. et un rat. Arras. (Hof. n° 42 et 43.) R̄. B. 20. T. B. 25. F. D. C. 35.
2948. Huitième d'écu. Mêmes légendes et types sans le rat. (Hof. n° 46.)
 R̄. B. 6. T. B. 8 et 10. F. D. C. 12.
2949. Quart d'écu Béarn et Navarre. LVDOVICVS XIII. D. G. FRANÇ. ET. NA. REX. BD en ligature. Croix fleurdelisée.
 R̄. GRATIA. DEI. SVM. ID. Q. SVM. 1612 et suivants. Ecu de France-Navarre et Béarn, accosté de II-II. (Hof. n° 47.)
 R̄. B. 4 et 5. T. B. 6 et 8. F. D. C. 10 et 12.
2950. Huitième d'écu id. Mêmes légendes et mêmes types, l'écu accosté de V-III. (Hof. n° 48.)
 R̄. B. 6 et 8. T. B. 10 et 12.
2951. Quart d'écu de Navarre. LVDOVICVS XIII. D. G. FRANÇ. ET. NAVA. RX. Croix fleurdelisée.
 R̄. GRATIA. DEI. SVM. etc., 1611. Ecu de France-Navarre entre II-II. (Hof. n° 49.)
 R̄. 6. B. 8. T. B. 10 et 12.
2952. Huitième d'écu id. Mêmes légendes et mêmes types, seulement avec LOYIS, l'écu accosté de V-III, 1615. (Hof. n° 50.)
 R̄. 4. B. 5 et 6. T. B. 8 et 10.
2953. Essai du franc. Coin de Briot. LVDOVICVS XIII. D. G. FRAN. ET. NAVARÆ. REX. Son buste lauré, fraisé, drapé et cuirassé à droite ; dessous, 1618.

- ᚠ. SIT. NOMEN., etc. Croix fleuronnée et fleurdelisée ; au centre, L cantonnée de quatorze points. (Hof. n° 54.) (Pl. XVIII, n° 4.)
 ᚠ. T. B. 400. F. D. C. 600.
2954. Demi-franc. Piedfort. Mêmes légendes et mêmes types ; sur la tranche, PERENNITATI. IVSTISSIMI. REGIS. (Hof. n° 57.)
 ᚠ. T. B. 300. F. D. C. 400.
2955. Quart de franc. Id. Mêmes légendes et mêmes types. (Hof. n° 59.)
 ᚠ. B. 160. T. B. 250. F. D. C. 300.
2956. Essai du demi-franc par Warin. Mêmes légendes et mêmes types ; la tête variée ; la fraise plus grande.
 ᚠ. L du revers entre six points, 1625. (Hof. n° 67.) (Pl. XVIII, n° 6.)
 ᚠ. 50. T. B. 70 et 80. F. D. C. 100.
2957. Demi-franc. *Courant*. LVDOVIC XIII. D. G. FRAN. ET. NAVA. REX. Même buste.
 ᚠ. Même revers, l'L avec un lis ou des points au centre, 1615 et suiv. (Hof. n° 60.) ᚠ. 4. B. 5 et 6. T. B. 8 et 10. F. D. C. 15.
2958. Quart de franc. Mêmes légendes et mêmes types. (Hof. n° 61.)
 ᚠ. 5. B. 6 et 8. T. B. 10 et 12.
2959. — Autre variété ; la tête du roi nue et L ou X au centre de la croix du revers, 1615 à 17. (Hof. n° 62.)
 ᚠ. 8. B. 10 et 12. T. B. 15 et 20.
- Cette monnaie peu rare a été cotée 100 par Hoffmann sans doute par erreur ; le quart de franc à ce type est très rare.
2960. Quart de franc. Mêmes légendes et mêmes types, 1615.
 ᚠ. F. 6. B. 25.
2961. Demi-franc. LVDOVICVS. XIII. D. G. FRAN. ET. NAV. REX. Buste lauré, à droite, avec le col très long, plat rabattu.
 ᚠ. SIT. etc., 1638 et suiv. Même croix ; au centre, L. (Hof. n° 63.)
 ᚠ. 8. B. 12 et 15. T. B. 20 et 25.
2962. Quart de franc. Mêmes légendes et mêmes types, 1638. (Hof. n° 64.)
 ᚠ. 8. B. 12 et 15. T. B. 20 et 25.
2963. Demi-franc. Mêmes légendes et mêmes types. Tête variée avec un petit col plat et rabattu, 1627 et suiv. (Hof. n° 72.)
 ᚠ. 4 et 5. B. 6 et 8. T. B. 10 et 12.
2964. Quart de franc. Mêmes légendes et mêmes types, 1639. (Hof. n° 73.)
 ᚠ. 4 et 5. B. 6 et 8. T. B. 10 et 12.

Nouvelle monnaie

2965. Dix louis. LVDOVICVS. XIII. D. G. FRANC. ET. NAV. REX. Son buste lauré et drapé à droite ; dessous, 1640.
 ᚠ. CHRISTVS. REGNAT. etc. Croix formée de huit L couronnés et cantonnée de quatre lis. (Hof. n° 15.) OR. B. 800. T. B. 1000.

2966. Dix louis. LVD. XIII. D. G. FR. ET. NAV. REX. Sa tête laurée à droite; dessous, 1640.
 R̄. Même revers. (Hof. n° 16.) OR. 600. T. B. 800.
2967. Huit louis. Mêmes légendes et mêmes types. (Hof. n° 17.)
 OR. B. 300. T. B. 400. F. D. C. 500.
2968. Quatre louis. Mêmes légendes et mêmes types, seulement CHRS. REGN. VINC. IMP. (Hof. n° 19.)
 OR. B. 350. T. B. 450. F. D. C. 550.
2969. Double louis. Mêmes légendes et mêmes types. (Hof. n° 20.)
 OR. B. 50. T. B. 55 et 60. F. D. C. 70.
2970. Louis. Mêmes légendes et mêmes types. (Hof. n° 22.) (Pl. XVIII, n° 2.)
 OR. B. 25. T. B. 30. F. D. C. 35.
2971. Demi-louis. Mêmes légendes et mêmes types. (Hof. n° 24.)
 (Pl. XVIII, n° 3.) OR. B. 12. T. B. 15. F. D. C. 20.
2972. Double louis dit quatre louis. LVDO. XIII. D. G. F. ET. N. REX. Sa tête laurée à droite, plus large et d'un autre style; dessous, 1640.
 R̄. CHRS. VIN., etc. Même revers. (Hof. n° 29.)
 OR. 150. B. 250. T. B. 350.
2973. Louis. Mêmes légendes et mêmes types. OR. B. 150. T. B. 200.
2974. Essai de l'écu blanc. LYDOVICVS. XIII. D. G. FR. ET. NAV. REX. Son buste lauré et drapé.
 R̄. ARTE. MEA. BIS. IVSTVS. La Monnaie avec ses attributs; à l'exergue, MONETA. LVD. JVST. 1641. (Hof. n° 81.)
 R̄. 200. T. B. 300.
- Les coins de cette belle monnaie ainsi que les précédentes depuis le n° 2965 et les neuf pièces suivantes ont été gravés par Warin.
2975. Essai. Louis d'argent de sept sols 1/2. Même buste et même légende.
 R̄. SIT. NOMEN., etc. 1641. Croix formée de huit L ornés et couronnés. (Hof. n° 86.)
 R̄. B. 100. T. B. 150.
2976. Louis de soixante sols. LYDOVICVS. XIII. D. G. FR. ET. NAV. REX. Buste lauré, drapé à droite.
 R̄. Rose. SIT. NOMEN., etc., 1642. Ecu de France couronné. (Hof. n° 87.) (Pl. XVIII, n° 8.)
 R̄. 20. B. 25 et 30. T. B. 35 et 40. F. D. C. 50.
2977. Louis de trente sols. Mêmes légendes et mêmes types. (Hof. n° 88.)
 R̄. 4. B. 6. T. B. 8 et 10. F. D. C. 12 et 15.
2978. Louis de quinze sols. Mêmes légendes et mêmes types. (Hof. n° 89.)
 R̄. B. 2. T. B. 3 et 4. F. D. C. 5 et 6.
2979. Louis de cinq sols. Mêmes légendes et mêmes types. (Hof. n° 90.)
 R̄. B. 1. T. B. 1 fr. 50 et 2. F. D. C. 3.
- Cette première série est beaucoup plus rare que la suivante.*

2980. **Louis de soixante sols.** Mêmes légendes et mêmes types, seulement le buste drapé et cuirassé ; sous le manteau, sur le cou, une tête de face ornant la cuirasse, 1643. (Hof. n° 91.)
R. B. 20. B. 25 et 30. T. B. 35 et 40. F. D. C. 50.
2981. **Piedfort de la même pièce** (quatre fois le poids de l'écu), avec EXEMPLVM. PROBATI. NVMISMATIS. sur la tranche. (Hof. n° 92.)
R. B. 400. T. B. 500. F. D. C. 700.
2982. **Louis de trente sols.** Mêmes légendes et mêmes types. (Hof. n° 94.) (Pl. XVIII, n° 9.)
R. B. 5. T. B. 6 et 8. F. D. C. 10.
2983. **Piedfort de la même pièce.** Sur la tranche, la légende ci-dessus. (Hof. n° 95.)
R. B. 200.
2984. **Louis de quinze sols.** Mêmes légendes et mêmes types. (Hof. n° 97.) (Pl. XVIII, n° 10.)
R. B. 2. T. B. 3. F. D. C. 4.
2985. **Piedfort de la même pièce.** (Hof. n° 98.)
R. B. 150. T. B. 200.
2986. **Id. Variété.** Sur la tranche, LVDOVICVS. XIII. MONETÆ. RESTITVTORI. (Hof. n° 99.)
R. B. 150. T. B. 225.
2987. **Louis de cinq sols.** Mêmes légendes et mêmes types. (Hof. n° 100.) (Pl. XVIII, n° 11.)
R. B. 1. T. B. 1 fr. 50 et 2. F. D. C. 3.
2988. **Piedfort de la même pièce avec EXEMPLVM. etc.,** sur la tranche. (Hof. n° 101.)
R. T. B. 100.
2989. **Id. Variété avec LOVIS. XIII., etc.,** sur la tranche. (Hof. n° 102.)
R. B. 40 et 50. T. B. 80. F. D. C. 100.

Monnaies de billon et de cuivre aux deux systèmes

2990. **Essai du douzain de N. Briot.** LVDOVICVS. XIII. D. G. FRAN. ET. NA. REX. 1618. Ecu de France entre deux L.
Ṛ. SIT., etc. Croix échancrée, cantonnée de deux L et de deux couronnes. (Hof. n° 108, variété.) (Pl. XVIII, n° 13.)
 Bill. 8. T. B. 15.
2991. **Piedfort de la même pièce, tranche cannelée.** (Hof. n° 108.)
 Bill. 10 et 15. T. B. 30.
2992. **Douzain ou sol de dix-huit deniers.** Mêmes légende et écu surmonté d'un lis dans un grenetis.
Ṛ. Même légende, mais la croix cantonnée de quatre lis ; en cœur, un autre lis. (Hof. n° 109.) Bill. 4. B. 6. T. B. 10 et 12.
2993. — Mêmes légendes et mêmes types ; la croix cantonnée de quatre couronnelles. (Hof. n° 111.) Très mauvais métal.
 Cuivre. 1. B. 2. T. B. 3.
2994. — Le même douzain barbare, la croix cantonnée de deux lis et de deux couronnes.
 Cuivre. 1. B. 2. T. B. 3.
2995. — Le même douzain avec la légende. LVDOVICVS XIII DV NOM.
Ṛ. SIT., etc. Même croix. Cuivre. B. 3 et 4.

2996. — La même pièce, mais la croix cantonnée de quatre trèfles.
Cuivre. B. 3 et 4.
Ces deux derniers numéros ont été attribués à Louis de Condé, oncle d'Henri IV. Voir l'article de M. de Longperriers, Revue numismatique, 1863, page 215 et suiv. Ces pièces, quoique de mauvais métal, ont du être admises dans la circulation ; nous en avons trouvé plusieurs contremarquées de lis constatant la légalité du cours.
2997. Essai de la pièce de quinze deniers. Coin de Warin. LVD. XIII. D. G. FRAN. ET. NAVA. REX. Même écu.
R. Même revers ; la croix cantonnée de deux couronnes et de deux lis, 1625. (Hof. n° 115.) (Pl. XVIII, n° 14.)
R. B. 10. T. B. 12 et 15. F. D. C. 20.
2998. Pièce de quinze deniers. Même légende et écu avec les deux L et deux lis couronnés.
R. Même revers. (Hof. n° 116.) R. B. 15. T. B. 20. F. D. C. 30.
2999. Essai de deux sols six deniers. LVD. XIII. D. G. FR. ET. NAV. REX. 1642. Trois lis et un L couronné.
R. SIT., etc. Quatre fleurons en croix, cantonnés de 2-s-6-d. (Hof. n° 117.) R. 60. T. B. 80. F. D. C. 120.
3000. Obole de Béarn. LVDOVI. 13. D. G. FR. ET. NA. REX. Champ écartelé de deux vaches et de deux L couronnés.
R. GRATIA. DEI. SVM. ID. Q. SVM. Croix dans une rosace. (Voir Hof. n° 120.)
Bill. 2 et 3. B. 4 et 5. T. B. 6 et 8.
3001. Double tournois. LVDOVIC. XIII. R. DE. FRAN. ET. NAVA. Son buste enfantin lauré, cuirassé et colleretté à droite.
R. DOVBLE. TOVRNOIS. 1611 et suiv. Trois lis dans le champ. (Hof. n° 121.) (Variétés de bustes et de légendes.)
Cuivre. B. 0 fr. 50. T. B. 1 et 2. F. D. C. 3.
3002. Essai en argent de la même pièce. (Hof. n° 122.)
R. B. 20. T. B. 30. F. D. C. 40.
3003. Denier tournois. Même légende et même type, mais DENIER TOVRNOIS et deux lis. (Hof. n° 123.) (Pl. XVIII, n° 16.)
Id. B. 0 fr. 50. T. B. 1 et 2. F. D. C. 3.
3004. Essai en argent de la même pièce. (Hof. n° 124.)
R. T. B. 25. F. D. C. 35.
3005. — Même essai en cuivre, tranche cannelée. Cuivre. F. D. C. 15.
3006. Piedfort de la même pièce, 1618, tranche cannelée.
Cuivre. T. B. 10. F. D. C. 15.
3007. Double tournois. LOYS. XIII. R. DE. FRAN. ET. NA. Buste plus âgé, drapé et cuirassé, avec col rabattu à droite.
R. DOVBLE. TOVRNOIS. 1620 et suiv. Trois lis, deux variétés. (Hof. n° 125.) Cuivre. B. 0 fr. 50. T. B. 1 et 2. F. D. C. 3.
3008. Denier tournois. Mêmes légendes et mêmes types avec DENIER TOVRNOIS et deux lis. (Hof. n° 126.)
Id. B. 0 fr. 50. T. B. 1 et 2. F. D. C. 3.

3009. Double tournois. Piedfort LOYS. XIII. R. DE. FRAN. ET. NA. Son buste juvénile, tête nue, fraisé et drapé à droite.
 R̄. DOVBLE. TOVRNOIS. 1618. Trois lis, tranche cannelée. (Hof. n° 127, var.) Le buste très jeune. Id. 6. T. B. 8 et 10.
3010. — Variété de la même pièce. Essai moitié d'épaisseur, tranche cannelée. Cuivre. F. 4. T. B. 10. F. D. C. 15 et 20.
3011. — Même légende, le buste plus drapé et la fraise plus grande.
 R̄. Même revers. Coin de Warin. (Hof. n° 127.)
 Id. 0 fr. 50. B. 1. T. B. 2 et 3.
3012. Denier tournois. Mêmes légendes et mêmes types avec DENIER TOVRNOIS et deux lis. (Hof. n° 128.) Id. B. 1. T. B. 2.
3013. Double tournois. Autre variété du même artiste, le buste moins long, 1630, etc. Id. B. 1. T. B. 2 et 3.
3014. Double tournois. Même légende. Son buste vieilli avec moustaches, lauré et drapé à droite, les épaules nues.
 R̄. DOVBLE TOVRNOIS, 1637. Trois lis. (Hof. n° 130.) (Pl. XVIII, n° 15.) Id. B. 0 fr. 50. T. B. 1 et 2. F. D. C. 3 et 4.
3015. Essai d'argent de la même pièce. (Hof. n° 131.) R̄. T. B. 40.
3016. — La même pièce, le buste du roi des deux côtés.
 Cuivre. B. 3. T. B. 6.
3017. — Variété au même type ; le buste du roi ne coupe pas la légende, 1631 et suiv. Id. 0 fr. 50. B. 1. T. B. 2 et 3.
3018. Double tournois. Même légende avec ou sans REX. Sa tête laurée à gauche.
 R̄. Même revers. (Hof. n° 136.)
 Id. B. 0 fr. 50. T. B. 1 et 2. F. D. C. 3.
3019. Double lorrain. LOYS. XIII. R. DE. FRAN. ET. NAVA. Son buste lauré avec le col brodé à droite.
 R̄. DOVBLE LORRAIN, 1635 et suiv. Trois lis. (Hof. n° 134.)
 Id. 2. B. 3 et 4. T. B. 5 et 6.

MONNAIES FRANCO-ESPAGNOLES SOUS LOUIS XIII

Domination espagnole

3020. Barcelone. LVD. XIII. D. G. REX. FRAN. ET. CO. BARCI. Buste lauré à droite ; entre les lettres, V. R.
 R̄. BARCINO. CIVITAS, 1642. Croix coupant la légende ; au centre, les armes de Catalogne ; dans les contours, deux annelets et six globules. (Hof. nos 144 et 145.)
 R̄ cinq réaux. 30. B. 40. T. B. 50.
3021. — La même pièce, plus grand module, avec BARCIN ou BARCINO. (Hof. nos 146 et 147.) R̄. 40. B. 50, 60 et 70. T. B. 80 et 100.

3022. — LVD. XIII. D. G. REX. FRA. ET. CO. BA. Sa tête laurée, à droite, accostée de V-S ; au-dessus et au-dessous de ces deux lettres, un point.
 R. BARCINO. CIVI. 1642. Croix coupant la légende ; au centre, les armes de Catalogne ; dans les cantons, deux annelets à six globules. (Hof. nos 149 et 150.)
 R cinq sols. 25. B. 30 et 35. T. B. 40 et 50.
3023. — LVD. XIII. D. G. R. F. E. CO. BAR. Sa tête laurée à droite.
 R. BARCINO. CIVI. 1642. Armes de Catalogne-Barcelone dans un losange brochant sur la croix de Sainte-Eulalie. (Hof. nos 151 et 152.)
 Cuivre seizain. 1. B. 2. T. B. 3 et 4. F. D. C. 5.
3024. — LVD. XIII. D. G. R. F. CO. BA. Sa tête laurée à droite.
 R. BARCINO. CIV. Croix coupant la légende et cantonnée de deux annelets et six globules. (Hof. n° 153.)
 Cuivre menut. 3. B. 4 et 5. T. B. 6.
3025. Cervera de Urgel. LVDV. XIII. D. G. R. F. C. BARCI. Son buste, à droite, accosté de V-R.
 R. CERVARIÆ VILLA. 1641. Croix cantonnée de deux annelets et de six globules. (Hof. n° 155.) R cinq réaux. 30. B. 40.
3026. Tarrega. PRINCIPATO CATALO. Ecu couronné de Catalogne.
 R. VILLA. TARRE. 1641. Ecu en losange brochant la croix de Sainte-Eulalie.
 Cuivre seizain. 3. B. 5. T. B. 6.
3027. Mauresa. PRINCIPAT. CATAL. Mêmes armes.
 R. MINO. CIVI. 1642. Cuivre id. 3. B. 5. T. B. 6.
 Ces deux pièces ont dû être frappées contre les Français qui occupèrent la Catalogne à cette époque.
3028. Gironne. LVD. XIII. D. G. R. F. R. C. BA. Sa tête laurée à droite
 R. CIVITAS. GERVNDA. 1642. Ecu en losange ; dans le champ, quatre annelets. (Hof. n° 158.)
 Cuivre id. 2 et 3. T. B. 4 et 5. F. D. C. 6.
3029. — LVDO. D. G. R. FRANCI. Son buste lauré à droite.
 R. CIVITAS. VICEN. 1643. Ecu de la ville en losange. (Hof. n° 170.)
 Cuivre demi-seizain. 6. B. 10. T. B. 15.

Conquête de l'Artois

3030. Aire. LVD. XIII. REX. PIVS. IVSTVS. INVICTVS. ARIAVNOA. BIS. OBSES. 1641. Flan carré. (Maillet, n° 4.) (Aire assiégée par les Espagnols.)
 R. B. 100. T. B. 120.

Piémont

3031. Casal. INSTAR. HORVM. FLORESCAM. Ecusson de France couronné, accosté de F-XX ; dessous, CASALE.
 R. HIS. DVCIBVS. OMNIA. DOMANTVR. 1630. La Justice et la Force debout ; à l'exergue, TOIRACE. CLIPEO. (Maillet. Pl. XIV, n° 2.)
 Cuivre vingt florins. 20. B. 25 T. B. 30. F. D. C. 40.

3032. — HORVM. AVXILIO. NON. OPRIMAR. Même écu accosté de F-X.
 R. TENTATA. SED. INCORVPTA. CASALE. Femme assise de face dans un écusson à cinq angles. (Id. n° 3.)
 Id. dix florins. 10. B. 15. T. B. 25. F. D. C. 30.
3033. — VOS. CANDIDI. ME. PVRAM. Même écu accosté de F-V.
 R. NEG. VI. NEC. FRAVDE. 1630. Sirène; près d'elle, des instruments militaires; dessous, CASALE. (Id. n° 4.)
 Id. cinq florins. 6. B. 8 et 10. T. B. 15. F. D. C. 20.
-
3034. Deniers pour épouser. DENIER TOURNOIS. Deux lis; au dessus, une couronne; une rosace en bas.
 R. POVR. Croix. EPOVSER. Croisette cantonnée de quatre lis. Nombreuses variétés. R. B. et T. B. de 2 à 10.

MONNAIES SEIGNEURIALES SOUS LOUIS XIII

Boisbelle et Henrichemont (seigneurie)

Maximilien III (François) (1641 — 1661)

3035. MAX. F. DE. BETHVNE. P. S. D'HEN. Buste à longs cheveux, à droite.
 R. DOVBLE. TOVRNOIS. 1642 H. Huit lis et écu au centre. (P. D. n° 2101 et suiv.) Cuiivre double. B. 0 fr. 50 et 1. T. B. 2 et 3.

Avignon (comtat Venaissin). — Urbain VIII (1623 — 1644)

3036. VRBANVS VIII PONT MAX. 1640. Buste du pape à droite, avec les armes du vice-légit.
 R. ANTONIVS CARD BARBERINVS LEGAT AVE. Armoiries. (P. D. n° 4400.) OR quadruple écu. B. 200. T. B. 250. F. D. C. 300.
 Légit. Antoine Barberini (1633—1641).
 Vice-Légit. C. Bardus (1623—1639).
3037. — Même légende et même buste; dessous, 1636.
 R. Même légende avec LE au lieu de LEGAT. Croix fleuronée et fleurdelisée. (P. D. n° 4407 et suiv.)
 R demi-franc. 10. B. 12 et 15. T. B. 20 et 25. F. D. C. 35.
3038. — VRBANVS. VIII. PONT. M. 1631. Armoiries.
 R. S. PETRVS. AVENIO. Saint Pierre à mi-corps, sur l'écusson du cardinal-légit. (P. D. n° 4428 et suiv.)
 R jules. 2. B. 3 et 4. T. B. 5 et 6. F. D. C. 8.
3039. — VRBANVS. VIII. PONT. MAX. Buste du pape à droite.
 R. ANT. CAR. BARLE. AVE. 1637. Dans le champ, trois abeilles simulant des lis. (P. D. n° 4414 et suiv.)
 Cuiivre quatrino. 0 fr. 50. B. 1. T. B. 2. F. D. C. 4.

3040. — **Même légende. Deux clefs en sautoir.**
 R̄. S. PETRVS. ET. PAVLVS. AVEN. Croix dans un cercle à quatre lobes. (P. D. n° 4422.) Cuivre patard. 1. B. 2. T. B. 3 et 4.
Orange (principauté). — *Maurice* (1618 — 1625)
3041. MAVRITIVS. F. D. G. PRIN. AVR. CO. NA. Son buste à droite ; à l'exergue, F ; dessous, un croissant.
 R̄. Cornet. SOLI. DEO. HONOR. ET. GLORI. 1618. Croix fleuronnée et fleurdelisée. (P. D. n° 4593, plusieurs variétés.)
 R̄ demi-franc. 12. B. 15. T. B. 20 et 25. F. D. C. 30.
3042. — MAVRITIVS. D. G. PRIN. AV. Dans le champ, M couronné entre trois trèfles imitant les lis.
 R̄. SOLI. DEO. HONOR. E. G. L. Croix grecque évidée, avec quatre feuilles dans les angles. (P. D. n° 5494)
 Bill. liard. B. 1. T. B. 2 et 3. F. D. C. 4.
Frédéric-Henri (1625 — 1647)
3043. FRED. HENR. D. G. PRIN. AVR. CO. NAS. Buste avec le col plat, à droite.
 R̄. SOLI. DEO. HONOR. ET. GLORIA. Ecu couronné. (P. D. n° 4599, var.)
 OR quadruple écu. B. 200. T. B. 250.
3044. — **Mêmes légendes et types, 1642.**
 OR double écu. F. D. C. 240.
3045. — **Même légende avec CO. NAS.** Buste colleretté à droite.
 R̄. SOLI. DEO. HONOR. ET. GLORIA. Croix fleuronnée avec H au centre. (P. D. n° 4602.) R̄ demi-franc. B. 25. T. B. 30.
3046. — **Même buste et même légende.**
 R̄. Même légende avec ET GLORIA. Ecu couronné à ses armes. (P. D. n° 4605.) R̄ teston. B. 15. T. B. 20 et 25. F. D. C. 30.
3047. — FRED. HENR. DG. PRIN. AVR. Buste à droite.
 R̄ DOVBLE. TOVRNOIS. Trois trèfles simulant des lis. (P. D. n° 4608 et suiv.) Cuivre double. 0 fr. 50. B. 1. T. B. 2. F. D. C. 3.
3048. — FRED. HENR. D. G. PRIN. A. Dans le champ, M couronné entre trois trèfles ; ceux de chaque côté surmontés d'un point.
 R̄. SOLI. DEO. HONOR. ET. G. Croix pattée et évidée ; une feuille dans chaque angle. (P. D. n° 4621.) Bill. liard. 1. B. 2. T. B. 3.
- Dombes** (principauté). — *Gaston et Marie* (1626 — 1627)
3049. GASTON. ET. MARIE. SOVV. DE. DOMBES. Bustes affrontés de Gaston et de Marie ; au-dessous, M et G en monogramme.
 R̄. DNS. ADIVTOR. ET. REDEM. NOSTER. 1629. Ecu couronné,

accosté de deux monogrammes de Gaston et de Marie. (P. D. n° 5177.) *R* teston ou demi-franc. 60. B. 80. T. B. 120.

3050. — GAST. ET. M SOVV D. DOMBAR. Cœur. Monogramme de M. G. couronné entre trois lis.

R. DNS. ADIVTOR. NOSTER. Croix pattée, évidée et anglée de feuilles. (P. D. n° 5179.) Bill. liard. 1. B. 2. T. B. 3.

Gaston, usufruitier (1627 — 1650)

3051. GASTO. FR. VN. REG. VSVFR. PRIN. DOMB. G. Ecu couronné.

R. DÔMINVS ADIVTOR ET REDEM ME. 1641. Croix ouvragée, florencée. (P. D. n° 5183.) OR écu. B. 60. T. B. 80. F. D. C. 100.

3052. — GASTON. VS. P. DOMBARVM. Buste lauré à droite.

R. DOMINVS. ADIVTOR. ET. REDE. MEVS. 1652. Ecu couronné (P. D. n° 5184.)

R grand écu blanc. 0 fr. 40. B. 0 fr. 50. T. B. 0 fr. 60.

3053. — GAST. FR. VN. REG. VSVFR. PR. DOMB. Ecu couronné et accosté de deux G.

R. DNS. ADIVT. ET. REDEM. MEVS. 1644. Croix fourchée, cantonnée de quatre lis, et timbrée d'un lis horizontal au centre. (P. D. n° 5190 et suiv.) Bill. douzain. 1. B. 2. T. B. 3. F. D. C. 4.

3054. — GASTON. VSVF. DE. LA. SOV. DOMB. Buste à droite.

R. DOVBLE TOVRNOIS. Trois lis sous un lambel. (P. D. n° 5196 et suiv.)

Cuivre double. 0 fr. 50. B. 1. T. B. 2 et 3. F. D. C. 4.

3055. Pied-fort de la même pièce, 1616.

Cuivre. F. 6.

3056. — GAST. PATR. R. VSVFR. PR. DOM. Buste à droite.

R. DENIER. TOVRNOIS. Trois lis sous un lambel. (P. D. n° 5205 et suiv.) Cuivre denier. 0 fr. 50. B. 1. T. B. 2. F. D. C. 3.

3057. — GASTON. VSVF. PRINC. DOMB. Dans le champ, G couronné entre trois lis.

R. DNS. ADIVTOR. MEVS. 162. Croix pattée, évidée et anglée de feuilles. (P. D. n° 5215.) Bill. liard. 0 fr. 50. B. 1. T. B. 2.

Bourgogne (comté) ou Franche-Comté. — Philippe IV

(1621 — 1665)

3058. PHIL. III. D. G. REX. HISP. INDIAR. Z. °. 1632. Croix fleuronnée, portant aux 1^{er} et 2^e une étoile et un croissant.

R. ARCHID. AVST. DVX. ET. COM. BVRG. Z. °. Ecu couronné; accosté de deux briquets, avec étincelles, couronnés.

OR pistole. B. 40. T. B. 50. F. D. C. 60.

3059. — Même légende. Croix feuillue en sautoir; au-dessus, une couronne; au-dessous, les insignes de la Toison d'or; de chaque côté, 16-25.

- ᚠ. Même légende. Ecu couronné, entouré de la Toison d'or.
 (P. D. n° 5333.) ᚠ demi-daldre ou demi-patagon. B. 20. T. B. 30.
3060. — Même légende. Son buste colleretté à droite ; au dessus,
 16-22.
 ᚠ. Même légende et écu. (P. D. n° 5337.)
 ᚠ teston ou quart de patagon. 10. B. 15. T. B. 20. F. D. C. 25.
3061. — Même légende. Lion armé, la patte appuyée sur l'écu ovale
 de Franche-Comté.
 ᚠ. Même légende. Ecu couronné sur la croix de Bourgogne,
 en sautoir ; de chaque côté, 16-35. (P. D. n° 5339.)
 ᚠ demi-teston, huitième de patagon, pièce de quatre gros. 6.
 B. 40. T. B. 12.
3062. — Même légende. Lion debout, dans un champ semé de
 billettes.
 ᚠ. Même légende sans z à la fin. Ecu couronné, accosté de
 16-22. (P. D. n° 5345.) Bill. carolus ou demi-gros. B. 2. T. B. 3.
3063. — Même légende. Son buste nu à droite.
 ᚠ. DVX. ET COM. BYR. Z. °. Croix à pointes, coupant la légende
 et ayant en cœur l'écu de Franche-Comté. (P. D. n° 5356.)
 Bill. demi-carolus. 1. B. 2. T. B. 3. F. D. C. 4.
3064. — CAROLVS. V. IMPERATOR. Sa tête laurée à gauche.
 ᚠ. MONE. AVREA. CIVI. BISVNTINÆ. 1639. Aigle impériale éployée,
 à deux têtes nimbées, portant en cœur l'écu de la ville. (P. D.
 n° 5418.) OR double pistole. B. 100. T. B. 150.
3065. — CAROLVS V. IMPERATOR. L'empereur couronné, debout, à
 droite, tenant un sceptre et le globe crucigère.
 ᚠ. DUCATVS. CIVIT. BISVNT. AD. LEG. IMP. 1641 au milieu d'un
 cartouche carré. (P. D. n° 5420.) OR ducat. B. 80.
3066. — CAROLVS. V. ROMAN. IMPER. Buste couronné à droite.
 ᚠ. MON. CIVIT. IMP. BISVNTINÆ. Ecu ; au-dessus, 1619. (P. D.
 n° 5405.) Bill. carolus. B. 4. T. B. 6 et 8.
3067. — CAROLVS. V. IMPERATOR. Buste couronné à gauche ; de
 chaque côté, 16-22.
 ᚠ. MONE. CIVI. BISVNTINÆ. Ecu orné. (P. D. n° 5408.)
 Bill. id. 1. B. 2. T. B. 3. F. D. C. 4.
3068. — Même légende. Buste lauré à gauche avec le collier de la
 Toison d'or ; au dessous, dans un cartouche, le chiffre 32
 (trente-deux gros).
 ᚠ. MONETA. CIVI. IMP. BISVNTINÆ. 1624. Aigle supportant
 deux colonnes. (P. D. n° 5410.)
 ᚠ daldre ou patagon. B. 50. T. B. 60 et 70.
3069. — Même légende et même buste sans le cartouche au-dessous.
 ᚠ. Même revers, 1612 ou 1643. (P. D. n° 5412.)
 ᚠ demi-daldre. F. 10. B. 15 et 20. T. B. 25 et 30. F. D. C. 35.

3070. — Même légende et même buste ; au-dessous, dans un cartouche, 8.
 R. MONETA. CIV. IMP. BISONT. Ecu ; au-dessus, 1623 à 1639.
 (P. D. n° 5414.)
 R quart de daldre ou teston de huit gros. 6. B. 8. T. B. 10 et
 12. F. D. C. 15.
3071. — La même pièce, le buste accosté de 1623. Dessous, dans le cartouche, 4.
 R. Mêmes légendes. Deux colonnes ; au milieu, une banderolle sur laquelle on lit PLEV T A DIEV. (P. D. n° 5415.)
 R huitième de daldre. T. B. 35.
3072. — Même légende et même buste ; de chaque côté, 16-23 ou 24 ; dans le cartouche, 2.
 R. Même légende. Aigle supportant deux colonnes. (P. D. n° 5416.)
 R quart de teston ou double gros. 3. B. 4. T. B. 5 et 6. F. D. C. 10.
3073. — Même légende et même buste ; dans le cartouche, le chiffre 1.
 R. Même légende. Deux colonnes ; au milieu, un B couronné ; de chaque côté, 16-23. (P. D. n° 5417.)
 R huitième de teston ou gros. 2. B. 3. T. B. 4 et 5. F. D. C. 8.
3074. — Même légende. Tête laurée à gauche.
 R. MONE. AVREA. CIV. BISVNTINAE. 1638. Aigle impériale éployée portant en cœur l'écusson de la Ville. (P. D. n° 5418.)
 Essai d'argent du double pistolet. B. 30.

Montbéliard (comté). — Louis-Frédéric (1617 — 1631)

3075. LVD. FRID. D. G. DVX. WIRT. ET. TEC. COM. MONT. Buste colleretté à droite.
 R. SECVNDVM. VOLVNTATEM. DEI. 1622. Ecu couronné et orné ; écartelé : au 1^{er}, de Wurtemberg ; au 2^e, de Teck ; au 3^e, de l'étendard de l'empire ; au 4^e, de Montbéliard. (P. D. n° 5443.)
 R daldre. B. 35. T. B. 50.
3076. — Même buste et même légende.
 R. Mêmes légende et écu, mais il est accosté de II-II. (P. D. n° 5444.)
 R quart de daldre. Type des quarts d'écu. B. 40.
3077. — Même légende. Buste fraisé à droite ; au-dessous, le chiffre 12.
 R. Mêmes légende et écu accosté de 16-22. (P. D. n° 5445.)
 Bill. douze kreuzer. 6. B. 8. T. B. 12.
3078. — LVDOVIC. FRID. D. G. DVX, WIRT., etc. TEC. COM. MONTP. Buste colleretté à droite.
 R. DO. IN. HAIDEN. CVRAT. ET ADMINISTRATOR. 1629. Même écu, mais surmonté de trois heaumes. R. daldre. 30. T. B. 45.

3079. — LVD. FRID. D. G. DVX. WIR. Ecu de Wurtemberg ; au-dessus, le chiffre 3.
 R. MON. NOVA. MOMP. 1624. Ecu de Montbéliard ; au-dessus, le chiffre 3. (P. D. n° 5446.) Bill. trois kreuzer. B. 2. T. B. 3.
3080. — Variété. La même pièce sans les chiffres au-dessus des écus. (P. D. n° 5447.) Bill. id. B. 1 et 2. T. B. 3.
3081. — LVD. FRID. D. G. DVX. WIRTEM. E. TEC. Trois écussons posés en triangle : Wurtemberg, Teck et Montbéliard ; au-dessus, le chiffre 12.
 R. COMES. MONTPELIGAR. 1624. Dans le champ, bannière de l'empire. (P. D. n° 5448.) Bill. douze kreuzer. 2. B. 3.
3082. — Mêmes légende et écusson ; au-dessus, le chiffre 2.
 R. Même légende, 1625. Ecu couronné et orné portant la bannière de l'empire. (P. D. n° 5449.) Bill. deux batz. B. 3. T. B. 5 et 6.
3083. — LVD. FRID. D. G. DVX. WIRTEM. Ecu échancré de Montbéliard ; de chaque côté, le chiffre 1 (un batz).
 R. MO. NO. MO. 1622. Croix fleuronnée, coupant la légende, chargée en cœur d'un L et d'un F, initiales des prénoms du prince. (P. D. n° 5442.) Bill. batz. 3. B. 6.
3084. — LVD. FRID. D. G. DVX. WIRT. Ecu de Wurtemberg.
 R. MON. NOVA. MONT. 1622. Ecu de Montbéliard. (P. D. n° 5441.) Bill. kreuzer. B. 2. T. B. 3. F. D. C. 4.

Franche-Comté de Lure ou Alsace. Abbayes de Murbach. — *Léopold-Guillaume, archiduc d'Autriche* (1632 — 1662)

3085. LEOPOLD. GVILIELIM. D. G. ARCHID. AV. Buste du prince à droite.
 R. S. LEODEGARI. PATR. MVR. ET. LVDER. Ecu parti au 1^{er} d'Autriche, surmonté de la couronne ducale, et au 2^e coupé de Murbach et de Lure, surmonté de la mitre abbatiale ; derrière l'écu, une épée et une crosse en sautoir. (P. D. n° 5511.) (Engel et Lehr, n° 91, à l'Alsace.) Bill. batz. 4. T. B. 10.
3086. — Même légende ; à la fin, ARCD. A. Même buste.
 R. S. LEODEGARI. PATR. MV. ET. LVD. Deux écussons, de forme ogivale, l'un aux armes d'Autriche avec la couronne ducale, et l'autre aux armes de Murbach et Lure surmonté de la mitre. (P. D. n° 5513.) (Id. n° 96.) Bill. demi-batz. T. B. 12.
3087. — Sans légende. Armes d'Autriche, de Murbach et de Lure dans un cercle perlé. (P. D. n° 5021.) (Id. n° 97.) Bill. pfenning. B. 3. T. B. 5. F. D. C. 8.

Réthel (duché). — *Charles III de Gonzague* (1637 — 1659)

3088. CAROLVS. II. D. G. DVX. MANT. MONT. ET. AR. P. Grand écu entouré du collier de l'ordre mantouan de Saint-Sauveur,

surmonté d'une couronne d'où sort le mont Olympe, sur lequel est un autel.

R̄. SIT. NOMEN. DOMINI BENEDICTVM. Croix de Bourgogne, portant au milieu le briquet surmonté d'une couronne d'où s'élève le mont Olympe avec l'autel; à droite et à gauche, un double chiffre de deux c, couronné; au-dessous, une flèche ou un lis. (P. D. n° 6175.) R̄ écu. 60. T. B. 80 et 100.

3089. — CAROLVS. II. D. G. DVX. MANT. MONT. ET. A. P. Ecu aux trois lis, couronné et accosté de deux lis couronnés.

R̄. SIT. NOMEN, etc. Croix échancrée, cantonnée de deux couronnes et de deux lis, et timbrée d'un lis au centre. (P. D. n° 6179.) Bill. douzain. 2. B. 3. T. B. 4 et 5.

3090. — CHARLES II. DVC. D. MANT. S. DAR. Buste; tête nue, à droite.

R̄. DOVBLE. DE. LA. SOV. DAR. 1639. Trois lis dans un double cercle cantonné de huit annelets. (P. D. n° 6190.) Cuivre double. 1. B. 2. T. B. 3.

3091. — CHARLES II. DV. D. M. Tête jeune, de profil, à droite.

R̄. DENIER TOVRNOIS. Deux lis sur une ligne; au-dessous, A.; entourés d'un double cercle cantonné de huit annelets. (P. D. n° 6192 et suiv.) Cuivre denier. 0 fr. 50. B. 1. T. B. 2. F. D. C. 3.

3092. — CHARLES II. DVC. DE. MANTOV. 1656. Buste couronné à droite.

R̄. LIARD. DE. FRANC. C. en trois lignes; au-dessus, un A et trois lis 2-1. (P. D. n° 6197.) Cuivre liard. 1. B. 2. T. B. 3.

Château Renaud (principauté). — Louise-Marguerite de Lorraine (1614 — 1631)

3093. LVD. MARGA. A. LOTH. D. G. P. SVP. C. RE. Ecu à plusieurs quartiers brochant sur une croix de Saint-André et surmonté d'une couronne; dans le champ, 16-26.

R̄. MONETA. ARGENTEA. CASTRO. REGINA. CVS. Lion debout, tenant la patte gauche appuyée sur un écusson ovale et ayant dans la droite une épée. (P. D. n° 6260, var.)

Bill. escalin au lion. B. 15. T. B. 20 et 25.

3094. — MONE. NOVA. ARGENT. CHA. Ecu surmonté d'un heaume écartelé: 1, croix de Jérusalem; 2 et 3, Gueldre, et 4, Hongrie; sur le tout, l'écusson de Lorraine.

R̄. INVTIVM. SAPIENTIE. TIMOR. DOMINI. Aigle à deux têtes, couronné, sans la croix. Bill. id. B. 40. T. B. 60.

3095. — LVDOVICA. MARGAR. LO. Ecussons accostés et couronnés de Lorraine et de Bar; dessous, la lettre G.

R̄. IN. OMNEM. TERR. SONVS. EOR. Alérion couronné. (P. D. n° 6267.) Bill. double denier. B. 8. T. B. 12.

**Sedan (seigneurie). — Bouillon (duché)
Frédéric-Maurice (1623 — 1652)**

3096. F. MAVRICE. DE. LA. TOVR. R. P. SD. Buste colletté à droite.

- Ṛ. DOVBLE. TOVRNOIS. 1632. Dans le champ, en haut, petite tour surmontée d'un lis et entourée de lis. (P. D. n° 6348.)
Cuivre double. B. 0 fr. 50. T. B. 1 et 2.
3097. — F. M. D. L. TOVR. DVC. D. BVILLON. Buste à droite.
Ṛ. DOVBLE. DE. SEDAN. 1635. Même type ; mais la tour dans le bas du champ. (P. D. n° 6355.)
Cuivre double de Sedan. B. 0 fr. 50. T. B. 1 et 2. F. D. C. 3.
3098. — Même buste et même légende.
Ṛ. Même revers, 1645 ; seulement trois lis et deux croissants au-dessous de la tour. (P. D. n° 6357.) Cuivre id. B. 1. T. B. 2.
3099. — Même buste et même légende.
Ṛ. Même revers, 1652, module plus petit. (P. D. n° 6357, var.)
Cuivre id. B. 1. T. B. 2. F. D. C. 3.

Cugnon (seigneurie). — *Jean Théodoric* (1611 — 1644)

3100. IO. THEOD. COM. IN. LEWENSTEIN. WERTH. ROCHEF. 1623. Buste cuirassé à droite.
Ṛ. ET. MONTAGV. SV. P. IN. CHASPIERRE. ET. CVGNONETZ. Ecu échancré et orné, surmonté de deux heaumes.
Ṛ écu. 100. B. 120. T. B. 150.
3101. I. TH. C D A. L. E. RO. S. S. D. CH. CVGN. Buste à droite.
Ṛ. DOVBLE. TOVRNOIS. 1634. Dans le champ, quatre lis ; au milieu, un fleuron à quatre folioles. (P. D. n° 6373.)
Cuivre double. 0 fr. 50. B. 1. T. B. 2. F. D. C. 3.

Artois (comté). — *Philippe IV* (1621 — 1640)

3102. Rat. PHIL. III. D. G. HISP. ET. INDIAR. REX. Son buste fraisé à droite.
Ṛ. ARCHID. AVST. DVX. BYRG. CO. ART. Z., etc. Ecu couronné, soutenu par deux lions ; au-dessous, le bijou de la Toison d'or. (P. D. n° 6781.)
Ṛ daldre. B. 100. T. B. 150.
3103. Même légende. Briquet couronné sur une croix de Bourgogne ; de chaque côté, 16-27 à 16-35.
Ṛ. Même légende. Ecu couronné, entouré du collier de la Toison d'or. (P. D. n° 6784.) Ṛ patagon. B. 15. T. B. 25 et 30.
3104. — La même pièce. Ṛ double patagon. T. B. 150.
3105. — Mêmes légendes et mêmes types, 16-23 à 16-35 (P. D. n° 6785.)
Ṛ demi-patagon. 8. B. 10 et 12. T. B. 15 et 20.
3106. — Même légende avec un rat. Lion debout, tenant de la patte droite une épée, la gauche appuyée sur un écu ovale.
Ṛ. ARCHID. AVS. DVX. BVR. C. ART. Z. Ecu couronné sur une croix de Bourgogne ; de chaque côté, 16-23 à 16-35. (P. D. n° 6783.)
Ṛ escalin. 6 et 8. B. 10 et 12. T. B. 15.

3107. — PHIL. III. D. G. REX. HISP. Son buste à droite.
 R̄. Rat. ARCH. AVS. DVX. BVRG. CO. ART. Z. Ecu d'Artois couronné. Dates variées. (P. D. n° 6788.)
 Cuivre liard. 1. B. 2. T. B. 3.
3108. — La même pièce frappée au pied-fort. Cuivre. B. 10.
3109. — Même légende. Briquet couronné entouré de trois écussons.
 R̄. Même légende. Ecu couronné, accosté de 16-27. (P. D. n° 6786.)
 Cuivre liard. 1. B. 2. T. B. 3.
3110. — Même légende. Briquet couronné sur une croix de Bourgogne.
 R̄. Même légende. Ecu de forme irrégulière couronné. (P. D. n° 6787.)
 Cuivre id. petit module. 1. B. 2. T. B. 3.
- Saint-Omer** (chapitre). — *Monnaies anonymes*
3111. MO. ECC. SG. D. M. F. AVDOMARI. Ecusson du chapitre.
 R̄. M. D. CHAPITRE. 1636. Dans le champ, XII.
 Cuivre douze deniers. B. 1. T. B. 2 et 3.
3112. — Le même méreau avec VI.
 Cuivre six deniers. B. 1. T. B. 2 et 3.
3113. — Le même méreau avec IIII.
 Cuivre quatre deniers. B. 3. T. B. 4 et 6.
- Monaco** (principauté). — *Honoré II* (1642 — 1662)
3114. HONO. II. D. G. PRIN. MONOECI. Buste du prince à droite.
 R̄. DVX. VALENT. PAR. FRANCIAE, etc., 1652. Ecu couronné de Monaco ; sur la bordure intérieure, DEO. IVVAN'E.
 R̄ grand écu. 20. B. 25 et 30. T. B. 35 et 40.
3115. — Mêmes légendes et mêmes types ; l'écu couronné, 1654.
 R̄ douzième d'écu. 4. B. 6 et 8. T. B. 10 et 12.
- Lorraine** (duché). — *Charles IV et Nicole* (1624 — 1625)
3116. Nancy. CAR. ET. NIC. D. G. DVC. LOTH. MARC. D. G. B. G. Bustes accolés de Charles et de Nicole, à droite.
 R̄. MONETA. NOVA. NANCEII. CVS. Ecu plein de Lorraine et couronné ; au-dessus, 1624. (de Saulcy. Pl. xxv, n° 13.)
 R̄ teston. B. 30, 40 et 50. T. B. 70 et 80.
 Ces monnaies sont généralement trouées, elles ont été souvent portées comme bijou.
3117. — CAR. ET. NIC. D. G. DVC. LOTH. ET. BAR. Alérion couronné, accosté de 16-25.
 R̄. MONETA. NOVA. NANCEII. CV. Ecu parti de Lorraine et de Bar, couronné et accosté de deux croix de Lorraine couronnées. (Id. Pl. xxv, n° 15.)
 Bill. double denier. B. 1. T. B. 2.
3118. — Mêmes légende et alérion sans la date.
 R̄. Mêmes légende et écu. (Id. Pl. xxv, n° 16.)
 Bill. id. B. 1. T. B. 2. F. D. C. 3.

3119. — CAR. ET. NIC. D. G. DVC. LOTH. B. Alérion couronné.
 R. MONETA. NOVA. NANCE. Ecu arrondi et couronné de Lorraine. (de S. Pl. xxv, n° 17.)
 Bill. id. B. 0 fr. 50. T. B. 1 et 2. F. D. C. 8.
 Nombreuses variétés de légendes, etc., pour ces trois dernières pièces.
- François II (1625 et suivantes)*
3120. FRANC II. D. G. DVX. LOTH. MARCH. D. C. B. G. Buste drapé et cuirassé à droite.
 R. MONETA. NOVA. BA. CVSA. Ecu plein de Lorraine couronné ; dans les fleurons de la couronne, 1626 et suivants. (de S. Pl. xxvi, n° 2.)
 R teston. 20. B. 25 et 30. T. B. 40 et 50. F. D. C. 60 et 70.
- Charles IV seul (1626 — 1633)*
3121. Nancy. CAROLVS. D. G. DVX. LOTH. MARCH. DVX. C. B. G. Buste à droite.
 R. MONETA. NOVA. NANCEII. CVSA. Ecu plein de Lorraine couronné ; au-dessus, 1627. (de Saulcy. Pl. xxvi, n° 4.)
 R teston. 6. B. 8 et 10. T. B. 12 et 15. F. D. C. 20.
3122. — Variété du même teston, le costume différent. (Id. n° 6.)
 R. T. B. 15 et 20. F. D. C. 25.
3123. — Autre variété, le buste plus large. Coll. Mounier. R. 20.
3124. — Autre variété avec la tête barbue. (Id. Pl. xxvii, n° 6.) Coll. Voillemier. R. T. B. 120.
3125. — CAR. D. G. LOT. ET. B. DVX. Ecu couronné, parti de Lorraine et de Bar, accosté de deux croix de Lorraine couronnées.
 R. MONETA. CVSA. NANCEII. Alérion couronné. (Id. Pl. xxvi, n° 7.)
 Bill. double denier. B. 1. T. B. 2. F. D. C. 3.
3126. — CAROL. D. G. LOT. B. DVX. Ecus accolés de Lorraine et de Bar sous une couronne.
 R. MONET. NOV. NANCEI. CVSA. Alérion couronné. (Id. Pl. xxvi, n° 8.)
 Bill. id. B. 1. T. B. 2. F. D. C. 3.
3127. — Mêmes légendes et mêmes types. (Id. Pl. xxvi, n° 9.)
 Bill. denier. B. 2. T. B. 3. F. D. C. 4.
3128. CAROL. D. G. LOT. B. DVX. Ecu arrondi, couronné parti de Lorraine et de Bar.
 R. Même revers. (Id. Pl. xxvi, n° 10.)
 Bill. id. B. 1. T. B. 2. F. D. C. 3.
3129. — Mêmes légende et écu.
 R. MONETA. CVSA. NANCEII. Alérion couronné. (Id. Pl. xxvi, n° 11.)
 Bill. petit denier. B. 2. T. B. 3. F. D. C. 4.
- Occupation française (1634 — 1661)*
3130. MONETA. NOVA. NANCI. Ecus accolés de Lorraine et de Bar sous une couronne.

ᚱ. MONETA. NOVA. NANCEII. CVSA. Alérion couronné. (Id. Pl. XXVI, n° 12.) Bill. double denier. 2. B. 3. T. B. 4 et 5. F. D. C. 6.

Nicolas-François (1634 — 1637)

3131. N. FRANC. D. G. DVX. LOTH. MARC. D. C. B. G. Buste à droite.

ᚱ. MONETA. NOVA. FLORENT. CVSA. Ecu plein de Lorraine couronné; au-dessus, 1635. (Id. Pl. XXVII, n° 4.)

ᚱ teston. F. 60. B. 120. T. B. 140. F. D. C. 160.

Charles IV seul. — Occupation temporaire (1638 — 1639)

3132. Remiremont. CAROLVS. D. G. DVX. LOTH. MARCH. D. C. B. G. Buste à droite.

ᚱ. MONETA. NOVA. ROMAR. TI. CVSA. Ecu plein de Lorraine couronné; au-dessus, 1638. (de S. Pl. XXVII, n° 4.)

ᚱ teston. 25. B. 30. T. B. 35. F. D. C. 40.

Phalzburg et Lixheim (principauté)

Henriette de Lorraine-Vaudemont (1630 — 1635)

3133. HENR. A LOTH PRIN PHAL. ET. LIX. Alérion couronné.

ᚱ. MONETA NOVA LIXHE CVSA. Ecu de Lorraine et de Bar, timbré d'une couronne ducale et accosté de deux croix de Lorraine couronnées. (P. D. n° 6279.)

Bill. double denier. 10. T. B. 15.

3134. — HENR. D. LOR. PRIN. PHAL. ET. LIX. Buste à droite.

ᚱ. Croix de Lorraine. DOVBLE TOVRNOIS, 1633. Champ semé de lis. (P. D. n° 6272.)

Cuivre double. 1. B. 2. T. B. 3.

3135. — Mêmes légendes et mêmes types; mais, dans le champ de lis, un lambel à trois pendans. (P. D. n° 6274.)

Cuivre id. 1. B. 2. T. B. 3. F. D. C. 5.

Metz (évêché). — *Henri de Verneuil (1612 — 1652)*

3136. Vic. HENRI. D. G. EPVS. METENSIS. Ecu barré de France surmonté d'une couronne, d'une mitre et d'une crosse.

ᚱ. MONETA. NOVA. VICENSIS. Dans le champ, H surmonté d'une couronne. (de Saulcy, n° 100.) Bill. 6. R. 8. T. B. 10. F. D. C. 12.

Metz (cité). — *Pièce datée de 1610 à 1643*

3137. S. STEPHA. PROTHOM. Saint Etienne nimbé, debout, dans un contour elliptique, tenant une palme et un caillou; dans le champ, 1-6-2-0.

ᚱ. FLORENVS. CIVITIS. METENSIS. Ecu de la cité dans un contour de cercles, de fleurons et d'ogives. (Inédit dans de Saulcy.)

OR florin. B. 60. T. B. 80.

3138. — S. STEPHANVS, PROTOMARTYR. Buste de saint Etienne à gauche; la tête surmontée d'une auréole.

ᚱ. FLORENVS. CIVIT. METENS, 1643. Même écu. (de Saulcy, n° 6.)

OR florin. B. 60. T. B. 100.

3139. — S. STEPHANVS PROTHOMART. Dans un contour elliptique, saint Etienne debout avec une auréole, tenant un caillou et une palme.
 R. MONETA. NOVA. METENSIS. Double aigle portant en cœur l'écu de la cité. (Id. Pl. I, n° 2.)
 R thaler. 15. B. 20. T. B. 25 et 30. F. D. C. 40.
3140. — Même légende. Buste de saint Etienne, avec une auréole à gauche.
 R. MONETA CIVITATIS. METEN. Ecu de la cité entouré de cercles, de fleurons et d'ogives. (Id. n° 4.)
 R thaler. B. 12. T. B. 15 et 20. F. D. C. 25 et 30.
3141. — Même buste et même légende.
 R. MONETA. NOVA. METENSIS. Même écu ; à l'exergue, XII. G. (Id. Pl. II, n° 1.)
 R franc-messin ou douze grog. B. 6. T. B. 8, 10 et 12. F. D. C. 5.
3142. — S. STEPHAN. PROTHOM. Même buste avec 1622.
 R. MONETA. NOVA. METEN. Même écu ; à l'exergue, VI. G. (Id. n° 1 et suivants.)
 R demi-franc ou six gros. B. 6. T. B. 8, 10 et 12. F. D. C. 15.
3143. — Même buste et même légende, 1621.
 R. MONETA. NOVA. METENS. Ecu de la cité, de forme échancrée ; à l'exergue, III. G. (Id. n° 1 et suivants.)
 R quart de franc. B. 10. T. B. 12 et 15.
3144. — S. STEPHA. PROTH. M. Saint Etienne nimbé, à genoux, béni par une main céleste et accosté de deux écus de la cité.
 R. SIT. NOMEN, etc., légende extérieure. Ecu de la cité. SEMI. GROSS METK. Dans le champ, une croix cantonnée de quatre étoiles. (Id. Pl. III, n° 1.) R demi-gros. 1. B. 2. T. B. 3.

Verdun (évêché). — *Charles de Lorraine-Chaligny* (1611 — 1622)

3145. CAROLVS. ALOTH. EPS. ET. C. VIRD. Buste de l'évêque à droite.
 R. FLORENS. AVREVS. AN. 1613. Ecu plein de Lorraine, brisé d'un lambel et timbré d'une couronne ducale que surmonte une mitre. (Robert, n° 179.) OR florin. B. 100. F. D. C. 150.
3146. — CAROLVS. A. LOTHARINGIA. EPISCOPVS. Même buste.
 R. ET. COMES VIR. PRS. SRI. IMPERII. Ecu de Lorraine avec lambel ; une mitre et une crosse au-dessus de la couronne. (Id. n° 183.) R teston. 40. B. 50. T. B. 75.
3147. — CAROLVS. A. LOT. EPS. ET. C. VIR. Buste à gauche.
 R. MONETA NOVA AN 1612. Ecu de Lorraine à bande simple, avec lambel et couronne. (Id. n° 188.)
 Bill. petit denier. 4. B. 6. T. B. 8 et 10. F. D. C. 12.
3148. — CAROLVS. A. LOTHARINGIA. EPIS. Alérion couronné.

ᚠ. ET. COMES. VIR. PRS. SRI. IMPE. Ecus accolés de Lorraine et de Bar avec lambel sous une couronne. (Id. n° 199.)

Bill. double denier. B. 4. T. B. 6 et 8. F. D. C. 10.

LOUIS XIV (1643 — 1715)

3149. Écu d'or au soleil. LVDOVICVS XIII. D. G. FRANC. ET. NAV. REX. Écu de France couronné.
ᚠ. CHRISTVS REGNAT., etc. Croix à bras tortillés et fleurdelisés. (Hof. n° 1.) (Pl. XIX, n° 4.)
OR. B. 15. T. B. 20 et 25. F. D. C. 30.
3150. La même pièce, 1644, avec un rat et ᚠ en monogr. au revers.
OR. 70. B. 80. T. B. 100. F. D. C. 120.
3151. Louis. LVD. XIII. D. G. FR. ET. NAV. REX. 1644. Tête enfantine, aurée à droite, cheveux courts tombant à la hauteur du menton.
ᚠ. CHRS. REGN. VINC. IMP. Croix de huit L couronnés, cantonnée de quatre fleurs de lis. (Hof. n° 6.) (Pl. XIX, n° 2.)
OR. B. 25. T. B. 30. F. D. C. 35.
3152. Demi-louis. Mêmes légendes et mêmes types. (Hof. n° 8.)
OR. B. 15. T. B. 20. F. D. C. 25.
3153. Pied-fort du double louis, du louis et du demi-louis, chacun pesant quatre fois la pièce courante. Sur la tranche PONDERE. SANCTVARI. (Hof. n° 5, 7 et 9.)
OR. T. B. et F. D. C. la série 2500.
3154. Double louis. LVD. XIII. D. G. FR. ET. NAV. REX. Tête aurée enfantine, cheveux longs tombant sur les épaules.
ᚠ. Même revers. (Hof. n° 11.) OR. B. 150. T. B. 200.
3155. Louis. Mêmes légendes et mêmes types. (Hof. n° 12.)
OR. B. 25. T. B. 30. F. D. C. 35.
3156. Variété avec la date 1651 à 1653 avec les lettres ᚠ et un rat.
OR. B. 30 et 35. T. B. 40. F. D. C. 50.
3157. Demi-louis. Mêmes légendes et mêmes types, sans le rat. (Hof. n° 13.)
OR. B. 25. T. B. 20. F. D. C. 25.
3158. Lis d'or. LVDOVIC. XIII. D. G. FRAN. ET. NAV. REX. Croix formée de quatre lis couronnés et cantonnée de quatre lis.
ᚠ. DOMINE. ELEGISTI. LILIVM. TIBI. Deux anges soutenant l'écu de France ; dessous, 1656. (Hof. n° 20.) (Pl. XIX, n° 3.)
OR. 30. B. 40. T. B. 45 et 50. F. D. C. 60.
3159. Louis. LVD. XIII. D. G. FR. ET. NAV. REX. Tête juvénile aurée.
ᚠ. CHRS. REGN., etc. Croix de huit L couronnés et cantonnée de quatre lis. (Hof. n° 22.) OR. B. 30. T. B. 35. F. D. C. 40.
3160. La même pièce, mais la tête nue ; une touffe de cheveux en avant. (Hof. n° 24.) OR. B. 30. T. B. 35. F. D. C. 40.

3161. Demi-louis. La même pièce. (Hof. n° 25.)
OR. T. B. 80 et 90. F. D. C. 100.
3162. Louis. La même pièce, les cheveux autrement disposés, tous en arrière. (Hof. n° 26.) OR. B. 30. T. B. 35 F. D. C. 40.
3163. Demi-louis. Mêmes légendes et mêmes types. (Hof. n° 27.)
OR. B. 100. T. B. 120.
3164. Double louis. LVD. XIII. D. G. FR. ET. NAV. REX. Tête vieillie à droite avec perruque laurée à longues boucles de cheveux.
R̄. SIT. NOMEN., etc. Ecu de France couronné. (Hof. n° 28.)
OR. B. 60. T. B. 70. F. D. C. 80.
3165. Louis. Mêmes légendes et mêmes types. (Hof. n° 29.)
OR. B. 30. T. B. 35. F. D. C. 40.
3166. Demi-louis. Mêmes légendes et mêmes types. (Hof. n° 30.)
OR. B. 15. T. B. 20. F. D. C. 25.
3167. Double louis. LVD. XIII. D. G. FR. ET NAV. REX. Tête laurée à droite.
R̄. CHRS. REGN., etc. Croix formée de quatre lis couronnés et cantonnée de quatre L. (Hof. n° 32.)
OR. B. 60. T. B. 70. F. D. C. 80.
3168. Louis. Mêmes légendes et mêmes types. (Hof. n° 33.)
OR. B. 25. T. B. 30. F. D. C. 40.
3169. Demi-louis. Mêmes légendes et mêmes types. (Hof. n° 34.)
OR. B. 15 et 18. T. B. 20. F. D. C. 25.
3170. Double louis. LVD. XIII. D. G. FR. ET. NAV. REX. Tête laurée à droite.
R̄. CHRS. REGN., etc. Croix ornée de huit L couronnés brochant sur le sceptre et la main de Justice. (Hof. n° 35.)
OR. B. 60. T. B. 70. F. D. C. 75.
3171. Louis. Mêmes légendes et mêmes types. (Hof. n° 36.)
OR. B. 25. T. B. 30. F. D. C. 35.
3172. Demi-louis. Mêmes légendes et mêmes types. (Hof. n° 37.)
OR. B. 15. T. B. 20. F. D. C. 25.
3173. Double louis. LVD. XIII. D. G. FR. ET. NAV. REX. Tête laurée à droite.
R̄. CHRS., etc. Croix formée de quatre fleurs de lis couronnées et brochant sur le sceptre et la main de Justice. (Hof. n° 38.)
(Pl. XIX, n° 4.) OR. B. 60. T. B. 70. F. D. C. 75.
3174. Louis. Mêmes légendes et mêmes types. (Hof. n° 39.)
OR. B. 30. T. B. 35. F. D. C. 40.
3175. Demi-louis. Mêmes légendes et mêmes types. (Hof. n° 40.)
OR. B. 15. T. B. 20. F. D. C. 25.

3176. Double louis. LVD. XIII. D. G. FR. ET. NAV. REX. Tête laurée à droite, très vieille.
 R. CHRS., etc. Croix formée de huit L couronnés et cantonnée de quatre fleurs de lis; en cœur, un soleil. (Hof. n° 41.)
 OR. B. 60. T. B. 65 et 70. F. D. C. 80.
3177. Louis. Mêmes légendes et mêmes types. (Hof. n° 42.)
 OR. B. 30. T. B. 35. F. D. C. 40.
3178. Demi-louis. Mêmes légendes et mêmes types. (Hof. n° 43.)
 OR. B. 15. T. B. 20 et 25. F. D. C. 30.
3179. Quart d'écu (valant vingt-un sols). LVDOVICVS. XIII. D. G. FRAN. ET. NAVA. REX. Croix fleurdelisée.
 R. SIT. NOMEN. DOMINI. BENEDICTVM. Ecu de France accosté de II-II. (Hof. n° 44.) R. B. 4. T. B. 5 et 6. F. D. C. 8.
3180. Huitième d'écu (dix sols et demi). Mêmes légendes et mêmes types, l'écu accosté de V-III. (Hof. n° 45.) R. B. 4. T. B. 5.
3181. Quart d'écu. Mêmes légendes et mêmes types; mais LVDOVICVS, etc., du côté de l'écu. (Hof. n° 48.) R. B. 4. T. B. 5 et 6. F. D. C. 8.
3182. Mêmes légendes et mêmes types mais avec un rat et R, frappée à Arras. R. B. 12. T. B. 15 et 20. F. D. C. 25.
3183. Huitième d'écu. Mêmes légendes et mêmes types sans le rat.
 R. B. 5. T. B. 6. F. D. C. 8.
3184. Quart d'écu de Navarre. LVDOVICVS XIII. D. G. FRANC. ET. NAVAR. REX. Croix fleurdelisée.
 R. GRACIA. DEI. SVM. ID. Q. SVM. Ecu de France-Navarre accosté de II-II. (Hof. n° 51.) R. B. 4. T. B. 5 et 6. F. D. C. 8.
3185. Huitième d'écu id. Mêmes légendes et mêmes types, l'écu accosté de V-III. (Hof. n° 52.) R. B. 8. T. B. 10 et 12.
3186. Quart d'écu de Béarn et Navarre. LVDOVICVS. XIV. D. G. FRANC. ET. N. REX. DB en monogr. Croix fleurdelisée.
 R. GRATIA, etc. Ecu de France-Béarn et Navarre, accosté de II-II. (Hof. n° 53.) R. B. 10. T. B. 12 et 15. F. D. C. 25.
3187. Écu blanc (valant soixante sols). LVD. XIII. D. G. FR. ET. NAV. REX. Buste enfantin, cheveux courts tombant à la hauteur du menton, lauré, drapé, cuirassé à droite et portant la croix du Saint-Esprit.
 R. SIT., etc. Ecu de France couronné. (Hof. n° 55.)
 R. B. 6. T. B. 8, 10 et 12. F. D. C. 15 et 20.
3188. Demi-écu id. Mêmes légendes et mêmes types. (Hof. n° 59.)
 R. B. 4. T. B. 5 et 6. F. D. C. 8.
3189. Quart d'écu id. Mêmes légendes et mêmes types. (Hof. n° 61.)
 R. B. 3. T. B. 4. F. D. C. 5.

3190. Douzième d'écu id. Mêmes légendes et mêmes types. (Hof. n° 62.)
 R. B. 1. T. B. 1 fr. 50 et 2. F. D. C. 3.
3191. Quarante-huitième d'écu id. Mêmes légendes et mêmes types. (Hof. n° 68.) (Pl. XIX, n° 12.)
 R. 60. T. B. 80. F. D. C. 100.
3192. Trente deniers. LVD. XIII. Même buste.
 R. D. G. FR. ET. NAV. REX. Ecu de France couronné. Hof. n° 69.) (Pl. XIX, n° 13.)
 R. 3. B. 4. T. B. 5 et 6. F. D. C. 10.
3193. Quinze deniers. Mêmes légendes et mêmes types. (Hof. n° 70.)
 R. 2. B. 4. T. B. 5. F. D. C. 6 et 8.
3194. Ecu blanc. LVD. XIII. D. G. FR. ET. NAV. REX. Buste lauré de Louis XIII à droite.
 R. LVD. XIII. D. G. ET. NAV. REX. Buste lauré de Louis XIV. (Hof. n° 71.)
 R. F. D. C. 450.
3195. La même pièce, poids 20 gr. Cuivre argenté. T. B. 50.
 Essai aux effigies de Louis XIII et de Louis XIV.
3196. Autre écu blanc. Mêmes légendes et même buste enfantin, mais la mèche de cheveux descendant sur la poitrine.
 R. SIT., etc. Ecu de France couronné. (Hof. n° 74.) (Pl. XIX, n° 5.)
 R. B. 6. T. B. 8, 10 et 12. F. D. C. 15 et 20.
3197. Demi-écu id. Mêmes légendes et mêmes types. (Hof. n° 76.)
 R. B. 4. T. B. 5, 6 et 8. F. D. C. 10.
3198. Quart d'écu id. Mêmes légendes et mêmes types. (Hof. n° 77.)
 R. 3. B. 4. T. B. 5. F. D. C. 6.
3199. Douzième d'écu id. Mêmes légendes et mêmes types. (Hof. n° 78.)
 R. 1. B. 2. T. B. 3. F. D. C. 4.
3200. Écu de Navarre. LVD. XIII. D. G. FR. ET. NA. REX. Même buste enfantin lauré à droite.
 R. SIT., etc. Ecu de France-Navarre couronné. (Hof. n° 79.)
 R. 15. B. 20. T. B. 25 et 30. F. D. C. 40.
3201. Demi-écu id. Mêmes légendes et mêmes types. (Hof. n° 80.)
 R. 20. B. 25. T. B. 30 et 35.
3202. Douzième d'écu id. Mêmes légendes et mêmes types. (Hof. n° 82.)
 R. F. 6. B. 10. T. B. 15 et 20. F. D. C. 25.
3203. Écu de Béarn et de Navarre. LVD. XIII. D. G. FR. ET. NA. RE. DB. en monogr. Buste enfantin; dessous, deux branches de laurier.
 R. SIT., etc. Ecu de France-Navarre et Béarn couronné. (Hof. n° 83.)
 R. 10. B. 15 et 20. T. B. 25 et 80. F. D. C. 40.
3204. Demi-écu id. Mêmes légendes et mêmes types. (Hof. n° 84.)
 R. 12. B. 20 et 25. T. B. 35 et 40.
3205. Quart d'écu id. Mêmes légendes et mêmes types. (Hof. n° 85.)
 R. 10. B. 15. T. B. 20.

3206. Douzième d'écu id. Mêmes légendes et mêmes types. (Hof. n° 86.)
 Ɱ. F. 3. B. 8 et 10. T. B. 15. F. D. C. 20.
3207. Lis d'argent (émis pour vingt sols). LVD. XIII. D. G. FR. ET. NAV. REX. Buste juvénile, lauré et cuirassé à droite.
 Ɱ. DOMINE. ELEGISTI. LILIVM. TIBI. Croix formée de huit Ladossés et couronnés et cantonnée de quatre lis. (Hof. n° 92.)
 (Pl. XIX, n° 6.) Ɱ. B. 60. T. B. 80 et 90. F. D. C. 100.
3208. Douzième d'écu du Dauphiné. LVD. XIII. D. G. FR. ET. NAV. REX. Buste juvénile lauré à droite.
 Ɱ. SIT., etc. Ecu écartelé de France et Dauphiné couronné. (Hof. n° 99.)
 Ɱ. F. 4. B. 8. T. B. 10, 12 et 15.
3209. Le Canada (pièce de cinq sols). LVD. XIII. D. G. FR. ET. NAV. REX. Buste juvénile lauré à droite.
 Ɱ. GLORIAM. REGNI. TVI. DICENT. Ecu de France couronné. (Hof. n° 101.)
 Ɱ. 20. B. 30 et 35. T. B. 40. F. D. C. 50.
3210. Écu blanc. LVD. XIII. D. G. FR. ET. NAV. REX. Buste juvénile lauré et cuirassé à droite.
 Ɱ. SIT., etc. Ecu de France couronné. (Hof. n° 102.)
 Ɱ. B. 10. T. B. 12 et 15. F. D. C. 20.
3211. Demi-écu id. Mêmes légendes et mêmes types. (Hof. n° 103.)
 (Pl. XIX, n° 7.) Ɱ. B. 5. T. B. 6, 8 et 10. F. D. C. 12 et 15.
 Il existe deux variétés très distinctes de ce type ; la chevelure diffère et la poitrine de l'une est plus découverte.
3212. Quart d'écu id. Mêmes légendes et mêmes types. (Hof. n° 104.)
 Ɱ. 4. B. 5 et 6. T. B. 8 et 10.
3213. Douzième d'écu id. Mêmes légendes et mêmes types. (Hof. n° 105.) (Pl. XIX, n° 9.)
 Ɱ. 1. B. 2. T. B. 3. F. D. C. 4.
3214. Quatre sols. LVDOVICVS. XIII. D. GRA. Buste drapé sous une couronne de laurier à droite.
 Ɱ. FRAN. ET. NAVARRÆ. REX. Croix formée de quatre lis sous une couronne. (Hof. n° 106.) (Pl. XIX, n° 10.)
 Ɱ. 0 fr. 50. B. 1. T. B. 2. F. D. C. 3.
3215. Deux sols. LVD. XIII. Même buste.
 Ɱ. D. G. FR. ET. NA. REX. Deux lis sous une couronne. (Hof. n° 107.) (Pl. XIX, n° 11.)
 Ɱ. 1. B. 2. T. B. 3. F. D. C. 4.
3216. Ecu blanc de Navarre. LVD. XIII. D. G. FR. ET. NARE. DB en monogr. Buste lauré et drapé à droite.
 Ɱ. SIT., etc. Ecu de France et Navarre. (Hof. n° 108.)
 Ɱ. F. 20. B. 35 et 40. T. B. 60 et 80.
3217. Ecu id. de Béarn et Navarre. Même buste et même légende.
 Ɱ. SIT., etc. Ecu de France-Béarn et Navarre couronné. (Hof. n° 109.) (Pl. XIX, n° 8.)
 Ɱ. B. 25. T. B. 30, 40 et 50.

3218. Demi-écu id. Mêmes légendes et mêmes types. (Hof. n° 110.)
R. F. 15. B. 25 et 30. T. B. 40.
3219. Quart d'écu id. Mêmes légendes et mêmes types. (Hof. n° 111.)
R. 15. B. 20. T. B. 25 et 30.
3220. Écu blanc dit du Parlement. LVD. XIII. D. G. FR. ET. NAV. REX.
Buste cuirassé avec perruque et cravate brodée.
r. SIT., etc. Ecu de France couronné. (Hof. n° 113.)
R. 8. B. 10. T. B. 12 et 15. F. D. C. 20.
3221. Demi-écu id. Mêmes légendes et mêmes types. (Hof. n° 114.)
R. 6. B. 8. T. B. 10, 12 et 15. F. D. C. 20.
3222. Douzième d'écu id. Mêmes légendes et mêmes types. (Hof.
n° 116.)
R. 10. B. 15. T. B. 20 et 25.
3223. Écu du parlement Béarn et Navarre. LVD. XIII. D. G. FR. ET. NA.
RE. DB en monogr. Même buste.
r. SIT., etc. Ecu de France-Béarn et Navarre couronné. (Hof.
n° 118.)
R. 20. B. 30. T. B. 35 et 40. F. D. C. 60.
3224. Ecu blanc. LVD. XIII. D. G. FR. ET. NAV. REX. Buste drapé à
droite.
r. SIT., etc. Ecu de France couronné ; sur la tranche, DOMINE.
SALVVM. FAC. REGEM. (Hof. n° 123.)
R. 20. B. 25. T. B. 30 et 35. F. D. C. 40.
3225. Demi-écu id. Mêmes légendes et mêmes types. R. B. 100.
3226. Écu dit carambole (émis pour quatre-vingts sols). LVD. VICVS.
XIII. D. G. FR. ET. NAV. REX. Buste drapé à droite.
r. SIT., etc. Ecu couronné, écartelé de France et de Bour-
gogne ; sur la tranche, DOMINE. SALVVM. FAC. REGEM. CHRIS-
TIANISSIMVM. (Hof. n° 128.)
R. B. 12. T. B. 15, 20 et 25. F. D. C. 30 et 35.
3227. Demi-écu id. Mêmes légendes et mêmes types. (Hof. n° 129.)
R. 6. B. 8. T. B. 10, 12 et 15. F. D. C. 20.
3228. Quart d'écu id. Mêmes légendes et mêmes types. (Hof. n° 130.)
R. 6. B. 8. T. B. 10, 12 et 15. F. D. C. 20 et 25.
3229. Huitième d'écu id. Mêmes légendes et mêmes types ; mais la
tranche cannelée. (Hof. n° 131.)
R. 3 et 4. B. 5 et 6. T. B. 10, 12 et 15. F. D. C. 20.
3230. Seizième d'écu id. Mêmes légendes et mêmes types. (Hof.
n° 132.)
R. 3. B. 4 et 5. T. B. 6 et 8. F. D. C. 12.
3231. Ecu aux huit L. LVD. XIII. D. G. FR. ET. NAV. REX. 1691. Buste
drapé à droite.

- ᚛. CHRIS. REGN. VINCI. IMP. Croix formée de quatre doubles L couronnés et cantonnée de quatre lis. Tranche, DOMINE. SALVVM. FAC. REGEM. (Hof. n° 133.)
 ᚱ. B. 8. T. B. 10, 12 et 15. F. D. C. 20.
3232. Demi-écu id. Mêmes légendes et mêmes types. (Hof. n° 134.)
 ᚱ. 4. B. 5. T. B. 6 et 8. F. D. C. 10 et 12.
3233. Quart d'écu id. Mêmes légendes et mêmes types ; mais la tranche cannelée. (Hof. n° 135.) ᚱ. B. 3. T. B. 4 et 5. F. D. C. 6.
3234. Douzième d'écu id. Mêmes légendes et mêmes types. (Hof. n° 136.) ᚱ. 1. B. 2. T. B. 3. F. D. C. 4.
3235. Quatre sols. LVD. XIII. D. G. FR. ET. NAV. REX. Buste drapé à droite.
 ᚛. DOMINE. SALVVM. FAC. REGEM. Deux L entrelacés, couronnés et ornés de trois lis. (Hof. n° 130.) ᚱ. B. 1. T. B. 2.
3236. Écu blanc dit aux palmes. LVD. XIII. D. G. FR. ET. NAV. REX. Buste cuirassé à droite.
 ᚛. SIT., etc. Ecu rond, couronné, entre deux palmes. Tranche, DOMINE. SALVVM. FAC. REGEM. (Hof. n° 140.)
 ᚱ. B. 8. T. B. 10 et 12. F. D. C. 15.
3237. Demi-écu id. Mêmes légendes et mêmes types. (Hof. n° 141.)
 ᚱ. B. 5. T. B. 6 et 8. F. D. C. 10.
3238. Quart d'écu id. Mêmes légendes et mêmes types ; tranche cannelée. (Hof. n° 142.) ᚱ. B. 3. T. B. 4 et 5. F. D. C. 6.
3239. Douzième d'écu id. Mêmes légendes et mêmes types. (Hof. n° 143.) ᚱ. B. 2. T. B. 3 et 4. F. D. C. 5.
3240. Ecu de Béarn et de Navarre. LVD. XIII. D. G. FR. ET. NA. RE. DB liés. Même buste.
 ᚛. SIT., etc. Même écu écartelé de France-Navarre et Béarn. Tranche, DOMINE., etc. (Hof. n° 144.) ᚱ. F. 40. B. 80. T. B. 100.
3241. Écu dit Carambole aux palmes. LVD. XIII. D. G. FR. ET. NAV. REX. Même buste.
 ᚛. SIT., etc. Même écu aux armes de France-Navarre et Bourgogne. Tranche, DOMINE. SALVVM. FAC. REGEM. CHRISTIANISSIMVM. (Hof. n° 148.) ᚱ. 20. B. 40. T. B. 45 et 50.
3242. Demi-écu id. Mêmes légendes et mêmes types. (Hof. n° 149.)
 ᚱ. 12. B. 15. T. B. 20 et 25. F. D. C. 35.
3243. Quart d'écu id. Mêmes légendes et mêmes types. (Hof. n° 150.)
 ᚱ. 15. B. 20. T. B. 25 et 30. F. D. C. 40)
3244. Huitième d'écu id. Mêmes légendes et mêmes types, tranche cannelée. (Hof. n° 151.) ᚱ. 10. B. 15. T. B. 20 et 25.
3245. Seizième d'écu id. Mêmes légendes et mêmes types. (Hof. n° 152.)
 ᚱ. 10. B. 15. T. B. 20 et 25.

3246. **Écu aux insignes.** LVD. XIII. D. G. FR. ET. NAV. REX. Buste cuirassé à droite.
 R. SIT., etc. Ecu rond, couronné, brochant sur le sceptre et la main de Justice. Tranche, DOMINE. SALVVM. FAC. REGEM. (Hof. n° 153.)
 R. B. 8 et 10. T. B. 12 et 15. F. D. C. 20.
3247. **Demi-écu id.** Mêmes légendes et mêmes types. (Hof. n° 154.)
 R. B. 5. T. B. 6 et 8. F. D. C. 10.
3248. **Quart d'écu id.** Mêmes légendes et mêmes types ; tranche cannelée. (Hof. n° 155.)
 R. B. 5. T. B. 6 et 8.
3249. **Douzième d'écu id.** Mêmes légendes et mêmes types. (Hof. n° 156.)
 R. 1. B. 2. T. B. 3. F. D. C. 4.
3250. **Écu Carambole aux insignes.** Même buste et même légende.
 R. SIT., etc. Même écu aux armes de France, Navarre et Bourgogne. (Hof. n° 157.)
 R. B. 80. T. B. 100.
3251. **Demi-écu.** Mêmes légendes et mêmes types. (Hof. n° 158.)
 R. B. 30 et 40. T. B. 60.
3252. **Huitième d'écu id.** Mêmes légendes et mêmes types. (Hof. n° 160.)
 R. 15. B. 25. T. B. 40.
3253. **Pièce de dix sols tournois.** LVD. XIV. D. G. FR. ET. NA. REX. Buste drapé à droite.
 R. DOMINE. SALVVM. FAC. REGEM. Trois lis entourés de quatre couronnes. (Hof. n° 169.)
 R. B. 1. T. B. 2. F. D. C. 3.
3254. **Vingt sols.** LVD. XIII. D. G. FR. ET. NAV. REX. Buste cuirassé.
 R. DOMINE. SALVVM., etc. Main de Justice et sceptre en sautoir cantonnés d'une couronne et de trois lis. (Hof. n° 171.)
 R. B. 2. T. B. 3. F. D. C. 4.
3255. **Dix sols.** Mêmes légendes et mêmes types. (Hof. n° 172.)
 R. B. 1. T. B. 1 fr. 50 et 2. F. D. C. 3.
3256. **Cinq sols.** Mêmes légendes et mêmes types. (Hof. n° 173.)
 R. B. 0 fr. 50. T. B. 1. F. D. C. 2.
- Pour cette série de trois pièces il existe deux émissions ; elles sont de poids et de modules différents.
3257. **Écu aux huit L.** LVD. XIII. D. G. FR. ET. NAV. REX. Buste cuirassé à droite ; dessous, un lion.
 R. SIT., etc. Huit L couronnés, disposés en croix et cantonnés de quatre lis ; au centre, trois lis dans un cercle. Tranche, DOMINE. SALVVM. FAC. REGEM. (Hof. n° 174.)
 R. 6. B. 8. T. B. 10 et 12. F. D. C. 15.
3258. **Demi-écu id.** Mêmes légendes et mêmes types. (Hof. n° 175.)
 R. 4. B. 5. T. B. 6 et 8. F. D. C. 10.
3259. **Quart d'écu id.** Mêmes légendes et mêmes types ; tranche cannelée. (Hof. n° 176.)
 R. B. 3. T. B. 4 et 5. F. D. C. 6.

3260. Huitième d'écu id. Mêmes légendes et mêmes types. (Hof. n° 177.)
R. 1. B. 2. T. B. 3. F. D. C. 4.
3261. Écu aux huit L. LVD. XIII. D. G. FR. ET. NAV. REX. Buste plus court, lauré et drapé à droite.
R. Même revers. Tranche, DOMINE. SALVVM., etc. (Hof. n° 179.)
R. 30. T. B. 40 et 50. F. D. C. 70.
3262. Écu aux huit L. Navarre et Béarn. LVD. XIII. D. G. FR. ET. NARE. BD liés. Buste cuirassé à droite.
R. Même revers ; mais au cœur de la croix, dans le cercle, les armes de France-Navarre et Béarn. Même tranche. (Hof. n° 180.)
R. B. 40 et 60. T. B. 90. F. D. C. 120.
3263. Demi-écu id. Mêmes légendes et mêmes types. (Hof. n° 181.)
R. 25. B. 30. T. B. 40.
3264. Écu aux trois couronnes. LVD. XIII. D. G. FR. ET. NAV. REX. Buste cuirassé à droite.
R. SIT., etc. Trois couronnes en triangle, séparées par trois lis. Tranche, DOMINE. SALVVM., etc. (Hof. n° 187.)
R. 6. B. 8. T. B. 10 et 12. F. D. C. 15.
3265. Demi-écu id. Mêmes légendes et mêmes types. (Hof. n° 189.)
R. B. 4. T. B. 5 et 6. F. D. C. 8.
3266. Quart d'écu id. Mêmes légendes et mêmes types ; tranche cannelée. (Hof. n° 190.) R. B. 3. T. B. 4 et 5. F. D. C. 6.
3267. Dixième d'écu. Mêmes légendes et mêmes types. (Hof. n° 191.)
R. B. 1. T. B. 2. F. D. C. 3.
3268. Vingtième d'écu id. Mêmes légendes et mêmes types. (Hof. n° 192.)
R. 5. B. 6. T. B. 8. F. D. C. 10 et 12.
3269. Liard de Lyon. LV. XIII. D. G. F. E. N. R. Ecu de France.
R. LIARD. DE LION. 1655. Croix ancrée, cantonnée de quatre lis. (Hof. n° 204.) Bill. 10. B. 20. T. B. 25. F. D. C. 30.
3270. Liard. LVD. XIII. D. G. Croix de Malte.
R. FR. ET. N. REX. 1655. Ecu de France. (Hof. n° 205.) (Pl. XXI, n° 19.) Bill. 6. B. 8 et 12. T. B. 15. F. D. C. 20.
3271. Douzain. LVD. XIII. D. G. FR. ET. NAV. REX. 1658. Ecu de France entre deux L couronnés.
R. Rose. SIT. NOMEN., etc. Croix échancrée, cantonnée de quatre lis. (Hof. n° 216.) (Pl. XIX, n° 14.) Bill. 10. B. 15. T. B. 20.
3272. Sol de quinze deniers tournois. LVD. XIII. D. G. F. R. ET. N. R. Quatre doubles L couronnés en croix et cantonnés de quatre lis.
R. SIT., etc. Ecu de France. (Hof. n° 218.)
Bill. B. 0 fr. 50. T. B. 1. F. D. C. 2.
3273. — Le même sol contremarqué d'un lis. Bill. B. 1. T. B. 2.

3274. — Le même sol, surfrappé sur des blancs de Charles VII et règnes suivants. (Hof. n° 225.) Bill. B. 1. T. B. 2 et 3.
3275. Sol de Béarn et Navarre. Mêmes légendes et mêmes types, mais l'écu de France-Navarre et Béarn. (Hof. n° 219.)
Bill. 1. B. 2. T. B. 3. F. D. C. 4.
3276. Seize deniers. LVD. XIII. D. G. FR. ET. NAV. REX. Ecu de France accosté de x-vi.
R. SIT., etc. Croix cléchée et fleurdelisée. (Hof. n° 221.)
Bill. 0 fr. 50. B. 1. T. B. 2 et 3. F. D. C. 4.
3277. Trente deniers. LVD. XIII. FR. ET. NAV. REX. Deux L adossés et couronnés entre trois lis.
R. PIÈCE DE XXX DENIERS. Croix cléchée, ornée de globules et cantonnée de quatre lis. (Hof. n° 222.) (Pl. XIX, n° 18.)
Bill. B. 0 fr. 50. T. B. 1 et 2. F. D. C. 3.
3278. Quinze deniers. Mêmes légende et type.
R. Même revers, mais PIÈCE DE XV DENIERS. (Hof. n° 224.) (Pl. XIX, n° 17.)
Bill. B. 0 fr. 50. T. B. 1 et 2. F. D. C. 3.
3279. Denier tournois. LOVIS. XIII. Tête enfantine, aurée à droite.
R. DENIER. TOVRNOIS. Deux fleurs de lis. (Hof. n° 227.) (Pl. XIX, n° 21.)
Cuivre. B. 0 fr. 50. T. B. 1 et 2. F. D. C. 3.
3280. — Essai de la même pièce. (Hof. n° 228.) R. F. D. C. 30.
3281. Double tournois. LOVIS. XIII. Tête enfantine aurée à droite.
R. DOVBLE. TOVRNOIS. Lis couronné et accosté de deux croissettes. (Hof. n° 229.) (Pl. XIX, n° 20.)
Cuivre. 2. B. 4. T. B. 6, 8 et 10.
3282. — Même buste et mêmes légendes.
R. ROY. DE. FRAN. ET. DE. NAVARRE. Lis couronné et accosté de 3-D. (Hof. n° 231.)
Cuivre. 15. B. 20. T. B. 30.
3283. Trois deniers. LOVYS. XIII. Tête aurée à droite.
R. ROY. DE. FRAN. ET. DE. NAV. Dans le champ, grand L couronné entre deux lis; à l'exergue, III. DEN. (Hof. n° 232.)
Id. 4. B. 6. T. B. 8, 10 et 15.
3284. — La même pièce avec TROIS DENIERS. (Hof. n° 233.)
Cuivre. 8. T. B. 15 et 20.
3285. Liard. LOVIS. XIII. ROY. DE. FRAN. ET. NA. Buste couronné à droite.
R. LIARD. DE. FRANCE. Grand L couronné, accosté de deux lis. (Hof. n° 234.) (Pl. XIX, n° 22.)
Cuivre. 2. B. 3 et 4. T. B. 6, 8 et 10. F. D. C. 15.
3286. — Même buste. L. XIII. ROY. DE. FR. ET. DE. NA.

- ᚱ. LIARD. DE. FRANCE, en trois lignes dans le champ. (Hof. n° 235.) Id. 0 fr. 50. B. 1. T. B. 2. F. D. C. 3 et 4.
3287. — Essai en argent du même liard.
R. 15. B. 20. T. B. 25. F. D. C. 35.
3288. Variété avec LIARD. DE. FRANCE. Chaque mot entre deux lis; dessous, trois lis. (Hof. n° 237.) (Pl. XIX, n° 23.)
Cuivre. B. 4. T. B. 10.
3289. — Le même liard avec le buste du roi des deux côtés. (Hof. n° 236.) Id. 1. B. 2. T. B. 3, 4 et 5. F. D. C. 8.
3290. Liard. L. XIII. ROY. DE. FR. ET. DE. NAV. Buste cuirassé à droite.
ᚱ. LIARD. DE. FRANCE, en trois lignes; dessous, trois lis. (Hof. n° 244.) Cuivre. B. 0 fr. 50 et 1. T. B. 2 et 3.
3291. Quatre deniers pour l'Alsace. LVD. ou L. XIII. D. G. FR. ET. NA. REX. Même buste.
ᚱ. PIECE. DE. III. DENIERS. Trois lis sous une couronne. (Hof. n° 245, deux variétés.) Cuivre. 0 fr. 50. B. 1. T. B. 2 et 3.
3292. Deux deniers id. Mêmes légendes et types, mais avec PIECE. DE. II. DENIERS. (Hof. n° 246.) Id. 0 fr. 50. B. 1. T. B. 2. F. D. C. 4.
3293. Liard. L. XIII. ROY. DE. FR. ET. NAV. Tête nue à droite.
ᚱ. LIARD. DE. FRANCE. en trois lignes; dessous, trois lis. (Hof. n° 247.) Id. 1. B. 2. T. B. 3. F. D. C. 5.
3294. Six deniers dit dardenne. (Essai pour la Louisiane.) LOVIS. XIII. ROY. DE. FRANCE. ET. DE. NAV. Trois doubles L couronnés, disposés en triangle et cantonnés de lis.
ᚱ. SIX. DENIERS. DE. FRANCE. Croix fleurdelisée, formée d'entrelaces. (Hof. n° 248.) Id. 0 fr. 50. B. 1. T. B. 2 et 3.
3295. — La même pièce refrappée avec N dans le triangle.
F. D. C. 1 et 2.

MONNAIES LOCALES ET OBSIDIONALES

3296. Perpignan. PERPINIANI. VILE. Ecu couronné de Catalogne en losange, surmonté d'une couronne, 1644 et quatre annelets.
ᚱ. INTERNATOS. MVLIERVM. Saint Jean-Baptiste tenant l'agneau pascal. Dans le champ, II et quelques annelets. (Hof. n° 256.)
Bill. double sol. 2. B. 3 et 4. T. B. 6.
3297. — La même pièce avec le chiffre 2 et l'écu empreint d'un lis, daté 1646.
3298. LVDOVICVS. XIII. 1644. Double P entre deux annelets.
ᚱ. ECCE. AGNVS. DEI. Saint Jean-Baptiste tenant l'agneau pascal dans ses bras. (Hof. n° 260.) Cuivre menut. 2. B. 4. T. B. 6.

3299. **Barcelone.** LVD. XIII. D. G. R. F. C. B. 1652. Buste lauré et drapé à droite, accosté de X-R.
 R̄. Lis. BARCINO. CIVIT. OBSESSA. Croix cantonnée de deux annelets et de six globules ; en cœur, l'écu de Catalogne. (Hof. n° 264.)
 R̄ dix réaux. 60. B. 100. T. B. 120. F. D. C. 150.
3300. — LVD. XIII. D. G. R. F. ET. CO. B. Tête laurée à droite.
 R̄. BARCINO. CIVI. 1646 et suiv. Ecu de Catalogne en losange, brochant sur la croix de Sainte-Eulalie. (Hof. n° 265.)
 Cuivre seizain. B. 1 et 2. T. B. 3, 4, 5 et 6. F. D. C. 8 et 10.
3301. — Buste lauré à droite, accosté de A-R.
 R̄. BARCINO. CIVI. 1644 et suiv. Ecu de Catalogne en losange. (Hof. n° 266.)
 Cuivre demi-seizain. 2. B. 3. T. B. 4, 6 et 8. F. D. C. 12.
3302. — Buste lauré à droite, accosté de L9-DG.
 R̄. BARCIN. CIVI. 1645 et suiv. Croix coupant la légende, cantonnée de deux annelets et de six globules. (Hof. n° 267.)
 Cuivre menu. 2. B. 5. T. B. 8 et 10.
3303. — La même pièce avec LVD. XIII. D. G. (Hof. n° 268.)
 Cuivre id. 2. B. 5. T. B. 8 et 10. F. D. C. 12.
3304. **Vich en Catalogne.** LVDO. D. G. R. FRANCI. Buste lauré à droite.
 R̄. CIVITAS. VICEN. 1643 et suiv. Ecu en losange. (Hof. n° 270.)
 Cuivre demi-seizain. 3. B. 5. T. B. 6, 8 et 10. F. D. C. 10 et 12.
3305. **Modène.** LVD. XIV. D. G. FR. ET. NAV. R. Buste lauré et drapé à droite.
 R̄. S. GEMIN. MUTINÆ. PROTEC. Saint Germinien debout, la main gauche sur l'écu de Modène ; à la droite, une banderole sur laquelle sont les mots AVIA. PERVIA ; à l'exergue, 1705. (Hof. n° 271.)
 Bill. quinze soldi. 15. B. 20 et 25. T. B. 30.
3306. LVD. XIV. D. G. FR. ET. N. REX. Buste tête nue, drapé et cuirassé à droite.
 R̄. MUTINÆ. ANNO. MDCCIV. Ecu de Modène dans un cartouche ; au-dessus, une banderole avec AVIA. PERVIA. (Hof. n° 272.)
 Bill. dix soldi. 5. B. 10, 12 et 15. T. B. 20.
3307. — Même buste et même légende, 1704.
 R̄. S. GEM. PROTECTOR. MUTINÆ. Saint Geminien à genoux en habit épiscopal devant un reliquaire. (Hof. n° 273.)
 Bill. cinq soldi. 5. B. 10, 12, 15 et 20.
3308. — Même buste et même légende.
 R̄. MUTINÆ. MDCCIV. Ecu de Modène dans un cartouche ; au-dessus, une banderole avec AVIA. PERVIA. (Hof. n° 274.)
 Bill. soldo. 5. B. 10. T. B. 12 et 15. F. D. C. 20.
3309. **Strasbourg.** Rose. MONETA. NOVA. ARGENTINENSIS. Grand lijs épanoui.

- ᚛. Rose. GLORIA. IN. EXCELSIS. DEO. Dans le champ, en trois lignes, XXX. SOLS. 1687. (Hof. n° 275.) (Engel et Lehr, Alsace, n° 506.)
 ᚱ trente sols. 4. B. 5. T. B. 6. F. D. C. 8.
3310. — Mêmes légendes et types ; dans le champ, X SOLS, 1682. (Hof. n° 277.) (Id. n° 503.)
 Bill. dix sols. 6. B. 8. T. B. 10 et 12.
3311. — Mêmes légendes et types ; dans le champ, III SOLS, 1682. (Hof. n° 278.) (Id. n° 502.)
 Bill. quatre sols. 2. B. 4. T. B. 6 et 8.
3312. — Mêmes légendes et types ; dans le champ, II SOLS, 1683. (Hof. n° 279.) (Id. n° 496, etc.)
 Bill. deux sols. B. 0 fr. 50. T. B. 1. F. D. C. 2.
3313. — Mêmes légendes et types ; dans le champ, I SOL, 1683. (Hof. n° 280.) (Id. n° 495.)
 Bill. un sol. B. 1. T. B. 2. F. D. C. 3.
3314. — SIT. NOMEN. DOMINI. BENEDICTVM. 1695. Ecu rond entre deux branches de laurier.
 ᚛. MONETA. NOVA. ARGENTINENSIS. Grand lis épanoui. (Hof. n° 281.) (Id. n° 508.)
 ᚱ demi-écu. B. 5. T. B. 6 et 8. F. D. C. 10 et 12.
3315. — SIT, etc., 1701. Ecu rond brochant sur le sceptre et la main de Justice.
 ᚛. Même revers. (Hof. n° 283.) (Id. n° 522.)
 ᚱ id. 10. B. 12. T. B. 15. F. D. C. 20.
3316. — SIT., etc., 1705. Ecu rond entouré d'une branche d'olivier et d'une palme.
 ᚛. Même légende. Main de Justice et glaive en sautoir ; dans les angles, une couronne et trois lis. (Hof. n° 286.) (Id. n° 524.) ᚱ trente-trois sols. B. 4. T. B. 5 et 6. F. D. C. 8 et 10.
3317. — LVD. XIII. D. G. FR. ET. NAV. REX. Buste cuirassé à droite.
 ᚛. Même légende. Ecu de France accosté de 1709 et suiv. (Hof. n° 287.) (Id. n° 52.)
 ᚱ quarante-quatre sols. 6. B. 8. T. B. 10 et 12.
3318. — Mêmes légendes et même type. (Hof. n° 288.) (Id. n° 532.)
 ᚱ vingt-deux sols. 6. B. 8. T. B. 10 et 12.
3319. — Mêmes légendes et mêmes types, 1711. (Hof. n° 289.) (Id. n° 536.)
 ᚱ onze sols. 2. B. 3. T. B. 4. F. D. C. 6.
3320. Landau. Ecu aux armes du gouverneur Mélaç ; au bas, trois lis ; au-dessus, III LIVRE. (4-s en creux.) LANDAV. 1702. (P. Maillet 1^a.) (Engel et Lehr n° 1.)
 ᚱ quatre livres quatre sols. B. 40. T. B. 60.
3321. — Même écu et même type avec II LIVRE. (II. S en creux.) (Maillet n° 2.) (Id. n° 2.)
 ᚱ deux livres deux sols. B. 20. T. B. 35 et 40.

3322. — Même écu et même type avec I LIVRE. (I. sen creux.) (Maillet.) (Id. n° 3.) \mathcal{R} une livre un sol. B. 20. T. B. 30 et 35.
3323. — Variété, 4 LIVRE 4 S. LANDAV. 1702, en deux lignes. (Maillet n° 4.) (Id. n° 4.) \mathcal{R} quatre livres quatre sols. B. 40. T. B. 60.
3324. — Id. 2 LIVRES 2 S. (Maillet n° 2³.) (Id. n° 5.) \mathcal{R} deux livres deux sols. B. 30. T. B. 35.
3325. — Id. 1 LIVRE 1 S. (Maillet n° 4.) (Id. n° 6.) \mathcal{R} une livre un sol. B. 25. T. B. 30 et 35.
3326. — Armes du duc de Wurtemberg avec C. A. H. Z. W. 1713; au-dessus, PRO. CAES. & IMP; dessous, BEL. LANDAV. 2 FL. 8X; sur quatre angles, le monogramme du prince surmonté d'une couronne. (P. Maillet n° 6.) (Id. n° 10.) \mathcal{R} deux florins huit x. 8. B. 10. T. B. 12. F. D. C. 15.
3327. — Mêmes armes et même légende.
 \mathcal{R} . Même légende et même type, 1 FL. 4 X. (Maillet n° 7.) (Id. n° 11.) \mathcal{R} un florin quatre x. 5. B. 6. T. B. 8.
3328. — Monogramme couronné du prince de Wurtemberg au centre; au-dessus, PRO. CAES. & IMP; dessous, BEL. LANDAV. 1/2 FL. 2 X; les armes de Wurtemberg aux quatre angles. 1713. (P. Maillet n° 8.) (Id. n° 13.) \mathcal{R} demi-florin deux x. 4. B. 5. T. B. 8 et 10.
3329. Aire. PRO. REGE. ET. PATRIA. ARIA. 50. OB. Les armes couronnées de M. de Goesbriand, gouverneur, accostées de 17-10.
 \mathcal{R} . Uniface. (P. Maillet, n° 5.) \mathcal{R} cinquante sols. 20. B. 30. F. D. C. 40.
3330. — Même légende et même type avec 25 OB. (Maillet, n° 6.) \mathcal{R} vingt-cinq sols. B. 20. T. B. 25. F. D. C. 30.
3331. Lille. Les armes couronnées de M. de Boufflers, gouverneur, placées sur deux bâtons de maréchal en sautoir et sur un manteau ducal; entourées des trois ordres: Saint-Louis, Saint-Michel et Saint-Esprit.
 \mathcal{R} . XX. S. PRO. DEFENSIONE. VRBIS. ET. PATRIÆ. 1708, en six lignes. (P. Maillet, n° 4.)
 Cuivre vingt sols. B. 0 fr. 50. T. B. 1. F. D. C. 2.
3332. — Même légende et mêmes types avec X. S. (Maillet, n° 2.)
 Id. dix sols. B. 0 fr. 50. T. B. 1. F. D. C. 2.
3333. — Même légende et mêmes types avec V. S. (Maillet, n° 3.)
 Id. cinq sols. B. 1. T. B. 2. F. D. C. 3.
3334. La même pièce, essai de frappe postérieure. \mathcal{R} . F. D. C. 30.
3335. Tournai. M. DE. SURVILLE. Buste lauré de Surville à gauche; au-dessus, 20. Uniface. (P. Maillet, n° 4.) \mathcal{R} vingt sols. 3. B. 4. T. B. 6 et 8. F. D. C. 12.
3336. — Les armes couronnées du marquis de Surville; au-dessous, 8,

- ᚠ. MONETA, IN. OBSIDIONE. TORNACENSI. CVSA, en cinq lignes.
(P. Maillet, n° 15.)
Cuirre huit sols. 3. B. 4. T. B. 5 et 6. F. D. C. 8.
3337. — TORNACO. OBSESSO. Une tour avec une herse ; au-dessus,
2 ; au-dessous, la date 1709. Uniface. (P. Maillet, n° 16.)
Cuirre deux sols. 2. B. 3. T. B. 4.
- Ces trois monnaies sont de la même date, 1709.
3338. Mayence. MONETA. NOVA. ARGENTEA. Ecusson orné et couronné
renfermant quatre L. entrelacés.
ᚠ. GLORIA. IN. EXCELSIS. DEO. 1689. Dans le champ, 2/3 (2/3 de
rixdale). (P. Maillet, n° 2.) ℞ florin. T. B. 250.
3339. — Ecusson orné et couronné renfermant quatre L. entrelacés
et accosté de 16 89.
ᚠ. Même revers sans date. (P. Maillet, n° 2.)
℞ florin. T. B. 250.
3340. Pondicheri. Fleur de lis couronnée dans un cercle à grénetis.
ᚠ. Huit L. formant une croix, en cœur, un lis dans un cercle.
Cercle à grénetis autour. (Hof. n° 253.) ℞ royalin. B. 5. T. B. 10.
3341. — PONDICHERI en caractères hindous.
ᚠ. Busto de divinité (barbare). Cuirre cache. B. 3. T. B. 5.
Première émission après la conquête de Pondicheri ainsi que les deux pièces suivantes.
3342. — PONDICHERI en caractères hindous.
ᚠ. KARİKAL en caractères hindous. Cuirre double cache. T. B. 5.
3343. — Même légende et même type. Cuirre cache. B. 3. T. B. 5.

MONNAIES SEIGNEURIALES SOUS LOUIS XIV

Avignon (comtat Venaissin). — *Innocent X* (1644 — 1655)

3344. INNOCENTIVS. X. PONT. OPT. MAX. Buste à droite ; à l'exergue,
1651.
ᚠ. CAMILLVS. CARD. PAMPHILVS. LEGAT. AVEN. Armoiries du
légal. ℞ grand écu. B. 150. T. B. 250.
Légal, Cardinal Camille Pamphile (1644-1655).

Alexandre VII (1655 — 1667)

3345. ALEXANDER. VII. P. O. M. 1657. Armoiries du pape.
ᚠ. S. PETRVS. AVENIO. Les armes du vice-légal (Nicolas Conti)
sous un Saint-Pierre à mi-corps. (P. D. n° 4450.) ℞ jules. B. 10.
3346. — ALEXANDER. VII. PONT. OPT. MAX. Buste du pape à droite ;
au-dessous, l'écusson du vice-légal. (Gaspard et Lascaris.)

ᚠ. FLAVIVS. CARD. GHISIVS. LEGAT. AVE. 1659. Armoiries. (P. D. n° 4452.) ᚠ carlin. 12. B. 20. T. B. 25. F. D. C. 30.

Légit. Cardinal Chigi ainsi que les deux pièces suivantes (1657-1668).

3347. — FLAVIVS CAR GHISIVS LEGA. AVE. Buste à droite du cardinal.

ᚠ. EX MONTIBVS PAX ORIETVR. 1662. Armoiries dans un cartouche octogone. (P. D. n° 4454.) ᚠ carlin. B. 20. T. B. 25.

3348. — ALEXANDER. VII. PO. MAX. Deux clefs en sautoir.

ᚠ. S. PETRVS. G. T. PAVLVS. Croix dans un cercle à quatre lobes. (P. D. n° 4459.) Bill. patard. 1. B. 2. T. B. 3.

Innocent XII (1691 — 1700)

3349. INNOCEN. XII. P. M. A. II. Buste à droite; dessous, écusson aux armes du vice-légit (Marc Delphini).

ᚠ. PETRVS. CARD. OTTHOBONVS. LEGAT. 1693. Ecusson ovale, surmonté du chapeau de cardinal. (P. D. n° 4462.) ᚠ gros? B. 10. T. B. 20 et 25.

3350. — INNOCEN. XII. P. M. A. II. 1692. Buste à droite.

ᚠ. Chiffre composé des lettres. P. C. L. (Pierre, cardinal-légit.) (P. D. n° 4461.) ᚠ gros? B. 15. T. B. 20 et 25.

Légit. Pierre Otthoboni, cardinal.
Vice-Légit, Marc Delphini.

3351. — Même légende et même buste.

ᚠ. Sans légende. Armes du pape; dessous, 1693. (P. D. n° 4464.) ᚠ gros. 6. C. B. 10. T. B. 15. F. D. C. 20.

Orange (principauté). — *Guillaume IX (1647 — 1650)*

3352. GVILLELMVS. D. G. PRIN. AVR. Buste à droite.

ᚠ. SOLI. DEO. HONOR. ET. GLORIA. 1649. Ecusson couronné. (P. D. n° 4626.) ᚠ grand écu. 15. B. 20. T. B. 25 et 35.

3353. — Mêmes légendes et mêmes types. (P. D. n° 4628.)

ᚠ demi-écu. 12. B. 15 et 20. T. B. 25.

3354. — GVILLEL. D. G. PRI. AV. Buste à droite.

ᚠ. DENIER. TOVRNOIS. Trois lis dans le champ. Cuivre denier. 2. B. 3. T. B. 4 et 5.

Guillaume-Henri (1650 — 1702)

3355. GVILL. HENR. D. G. PRIN. AVR. Buste jeune à droite.

ᚠ. SOLI. DEO. HONOR. ET. GLORIA. 1651. Ecu couronné à quatre trèfles; au centre, un cornet. (P. D. n° 4635.) ᚠ demi-écu. 20. B. 30. T. B. 50.

3356. — GVIL. HNR. D. G. PRI. AV. Même buste.

- ᚠ. SOLI. DEO. HONOR. ET. GLO., 1661. Ecu couronné à trois lis.
(P. D. n° 4640.)
ᚠ cinquième d'écu. B. 5. T. B. 6, 8 et 10. F. D. C. 12 et 15.
3357. — La même pièce ; mais dans l'écu, un cornet ; aux 1^{er} et 4^e et d'un lion aux 2^e et 3^e. 1665. (P. D. n° 4642.)
ᚠ id. B. 10. T. B. 12 et 15. F. D. C. 20.
3358. — GVILL. HENR. D. G. PRI. DO. Même buste.
ᚠ. DENIER. TOVRNOIS. 1652. Trois lis dans le champ. (P. D. n° 4650.)
Cuivre denier. f. B. 2. T. B. 3. F. D. C. 5.
3359. — GVIL. HEN. D. G. PAV. Même buste vieilli.
ᚠ. DENIER ORANGE. 1680. Trois lis ; au-dessus, un cornet. (P. D. n° 4646.)
Cuivre id. F. 5. B. 15.
3360. — GVILLELMVS D. G. P... Dans le champ, un G couronné entouré de trois lis.
ᚠ. SOLI. DEO. HONOR. ET. GLO. Croix grecque évidée avec quatre feuilles dans les angles. Bill. liard. 3. B. 4.

Dombes (principauté). — *Anne-Marie-Louise* (1650 — 1693)

3361. GASTON. V. F. P. D. Tête laurée de Gaston à droite.
ᚠ. DENIER TOVRNOIS. 1652. Deux lis sous un lambel ; au bas, un A. (P. D. n° 5214.)
Cuivre denier. B. 1. T. B. 2 et 3.
3362. — AN. MA. LVD. PRIN. SVPRE. DOMBA. Buste avec collier à droite.
ᚠ. DOMINVS. ADIVTOR (A) ET. REDE. MEVS. 1672. Ecu couronné. (P. D. n° 5220.)
ᚠ demi-écu blanc. 20. B. 25 et 30. T. B. 40.
3363. — AN. MA. LOV. PRINC. SOW. DE. DOM. Même buste.
ᚠ. DNS. ADIVTOR (A) ET. REDEM MEVS. Ecu couronné, accosté de 16-65. (P. D. n° 5225.)
ᚠ douzième d'écu. 3. B. 5. T. B. 8, 10 et 12. F. D. C. 15.
3364. — HEC. EST. VIRTVTIS. IMAGO. Même buste.
ᚠ. DEVS. MEVS. ET. OMNIA. Ecu couronné ; au-dessus, deux rosaces ; accosté de 16-66. (P. D. n° 5238.)
ᚠ id. 10. B. 15. T. B. 20 et 25.
3365. — AN. MA. LOV. DE. BOVRBON. Même buste.
ᚠ. PRINC. SOW. DE. DOMBES. Ecu d'Orléans couronné, accosté de 16-68.
ᚠ id. 8. B. 12. T. B. 15. F. D. C. 20.
3366. — M. L. DOMBAR. MONTIS. M couronné entre trois lis.
ᚠ. DNS, etc. Croix évidée. Bill. liard. B. 1. T. B. 2 et 3.

Bourgogne ou Franche-Comté (ville de Besançon)

3367. CAROLVS. QVINT. ROM. IMPERATOR. Buste lauré à droite.

- Ṛ. MONETA, AVREA. CIVIT. IMP. BISVNTINÆ. 1663 à 1673. Aigle éployé à deux têtes nimbées, portant en cœur l'écu de Besançon. (P. D. n° 5427.) OR double pistole. B. 160. T. B. 200.
3368. — Mêmes légendes et mêmes types, mais CAROLVS. V. et au Ṛ. MON. AVR, etc., 1653 et 1654. (P. D. n° 5419.)
OR pistole. 60. T. B. 80. F. D. C. 100.
3369. — Essai de la même pièce frappée. Ṛ. T. B. 30.
3370. — CAROLVS. V. IMPERATOR. Sa tête nue à gauche entourée d'un cercle.
Ṛ. MONETA. AVREA. CIVI. BISVNTINÆ. 1651. Même aigle. (P. D. n° 5418.) OR double pistole. B. 120. T. B. 160. F. D. C. 200.
3371. — CAROLVS. V. IMPERATOR. L'empereur couronné debout, couvert de son armure, à droite, tenant de la main droite le sceptre et de la gauche le globe crucigère.
Ṛ. DVCATVS. CIVIT. BISVNT. AD. LEG. IMP. 1647, le tout dans un cartouche carré et orné, occupant tout le champ.
OR double ducat. B. 80. T. B. 120.
3372. — Mêmes légendes et même type, 1655. (P. D. n° 5420.)
OR ducat. B. 10. T. B. 15 et 18. F. D. C. 20.
3373. — CAROLVS. QVINT. ROM. IMPERATOR. Même type de l'empereur, debout, accosté de 16-60 à 1666.
Ṛ. MONETA. CIVIT. IMPER. BISVNTINÆ. Aigle éployé et couronné. (P. D. n° 5422.)
Ṛ daldre. B. 10. T. B. 42 et 45. F. D. C. 20.
3374. — Mêmes légendes et mêmes types, 16-67. (P. D. n° 5425.)
Ṛ demi-daldre. B. 20. T. B. 25. F. D. C. 30.
3375. — Mêmes légendes et mêmes types, 16-61. (P. D. n° 5426.)
Ṛ quart de daldre. B. 8. T. B. 12 et 15. F. D. C. 20.
3376. — Légende et tête à gauche du n° 3370.
Ṛ. MONETA. CIVI. IMP. BISVNTINÆ. 1664-1665. Aigle éployé de face soutenant les deux colonnes. (P. D. n° 5412.)
Ṛ demi-daldre. B. 15 et 20. T. B. 25.

Montbéliard (comté). — Georges Éberhard

(1662 — 1699)

3377. ÉBERHARD. D. G. DVX. WIRTEM. Trois écussons posés en triangle, Wurtemberg, Tech et Montbéliard ; au dessus, le chiffre 2 ; l'écusson de Montbéliard est accosté de 16-68.
Ṛ. ET. TEC. COM. MONT. DO. IN. HSI. Dans le champ, bannière de l'empire ; au-dessous, la lettre S.
Bill. deux kreuzer. 2. B. 3. T. B. 4.

Léopold Éberhard (1699 — 1723)

3378. LEOP. EB. D. G. W. MONTB. Armes de Wurtemberg dans un cartouche.
 R. ANNO. DOMINI. 1710. Armes de Montbéliard dans un cartouche. (P. D. n° 5450.) Bill. deux kreuzer. 2. B. 4. T. B. 6.
3379. — D. G. L. E. D. W. M. Buste à droite, cuirassé et à longs cheveux.
 R. MONETA. NOVA. Ecu couronné, coupé de Wurtemberg et de Montbéliard ; sous l'écu, deux branches de chêne et la date 17-10 coupée par le milieu par un cartouche portant le chiffre 3 (trois kreuzer). (P. D. n° 5451.) Bill. trois kreuzer. B. 1. T. B. 2 et 3.
3380. — EBERH. LVD. D. G. DVX. WIRTEM. B. B. Trois écussons, posés en triangle, Wurtemberg, Tech et Montbéliard ; au-dessus, le chiffre 2 ; l'écusson de Montbéliard est accosté de 17-05.
 R. ET. TEC. COM. MON. DOM. IN. HEID. Dans le champ, bannière de l'empire. Bill. deux kreuzer. 2. B. 3. T. B. 4.
3381. — MONETA NOVA. Ecu de Wurtemberg, couronné ; au-dessous, deux branches de chêne ; dans un cartouche, 1 CR.
 R. DE. MONTBELIARD. 1716. Huit L entrelacés en croix dans le champ ; au milieu, une croisette. (P. D. n° 5457.) Bill. un kreuzer. B. 1. T. B. 2 et 3.
3382. — D. G. L. E. D. W. M. Buste à longs cheveux, à droite.
 R. LIARD. DE. MONTBELIARD, en trois lignes, dans le champ ; au-dessous, 1710 et suiv. (P. D. n° 5455.)
 Cuivre liard. B. 1. T. B. 2 et 3. F. D. C. 4.
3383. — Même buste et même légende.
 R. DEMI. LYARD. D. M. Ecu de Montbéliard, couronné ; au-dessous, deux branches de chêne et la date 1. 7. 1. 0. (P. D. n° 5456.)
 Cuivre demi-liard. B. 2. T. B. 3 et 4.

Franche-Comté ou Alsace. — Abbayes de Lure et de Murbach. — Colomban d'Andlau (1663 — 1665)

3384. SANCTVS. LEODEGA. 1664. Buste du saint de face.
 R. COLVMBAN. E. AP. MV. ET. LV. Ecu écartelé, au 1^{er} : de Murbach ; aux 2^e et 3^e, d'Andlau ; au 4^e, de Lure. (Engel et Lehr n° 401. Pl. XXIII, n° 9.) Bill. demi-batz. 10. T. B. 20.
3385. — Sans légende. Armes d'Andlau, de Murbach et de Lure dans un cercle perlé. (Id. n° 105. Pl. XXIII, n° 13.)
 Bill. pfenning. B. 2. T. B. 5.

François Égon, prince de Furstenberg (1665 — 1682)

3386. Sans légende. Armes de Furstenberg, de Murbach et de Lure dans un cercle perlé. (Id. n° 106. Pl. XXIV, n° 4.) (P. D. n° 5535.)
 Bill. pfenning. 3. B. 5. T. B. 8.

Cugnon (seigneurie). — *Ferdinand-Charles* (1644 — 1672)

3387. F. C. C. D. L. RO. S. S. D. CH. CV. Buste à droite.
 R̄. DENIER DE CVGNON. 1649. Dans le champ, quatre lis ; au milieu, une rosace. (P. D. n° 6377.)
 Cuivre denier. 1. B. 2. T. B. 3 et 4.
3388. — Même buste et même légende.
 R̄. DEN. D. L. SOV. DE. CVGN, quatre roses. (P. D. n° 6381.)
 Cuivre id. 4. B. 6.
3389. — Autre variété avec DENIER TOVRNOIS, deux lis et une rose.
 (P. D. n° 6378.) Cuivre id. B. 4. T. B. 6.
3390. — FERDINAN. CHARLE. Buste à droite.
 R̄. DENIER. DE. CVGNON. Trois roses dans le champ. (P. D. n° 6380.)
 Cuivre denier. 2. B. 3. T. B. 4.

Bouillon (duché). — *Geoffroi-Maurice* (1652 — 1691)

3391. GODEF. F. D. DVX. BVLLIONEVS. Buste à longs cheveux, à droite.
 R̄. DOVBLE DE BOVILLON, en trois lignes, dans le champ ; au-dessous, un lis entre deux tours. (P. D. n° 6366.)
 Cuivre double. 1. B. 2. T. B. 3.
3392. — Même buste et même légende avec BVLLIONVS. Buste.
 R̄. Même revers ; au-dessous, la lettre A entre deux lis, ainsi qu'une tour. (P. D. n° 6370.) Cuivre id. 1. B. 2. T. B. 3.
3393. — GODEF. D. G. DVX. BVLLIONEVS. Même buste.
 R̄. DOVBLE DE FRANC. C. en trois lignes. Tour entre trois lis ; en bas, 1683. (P. D. n° 6371.) Cuivre id. 1. B. 2. T. B. 3.
3394. — GODEF. F. MAV. D. G. DVX. BVLLIONEVS. Ecusson couronné.
 R̄. LIARD DE BOVILLON. 1681, en quatre lignes ; au-dessous, lis entre deux tours. (P. D. n° 6369.) Cuivre liard. 1. B. 2. T. B. 3.

Lorraine (duché). — *Restauration de Charles IV* (1661—1675)

3395. CAR. III. D. G. DVX. LOTH. ET. BAR. Sa tête laurée à droite ; dessous, 1668.
 R̄. SIT. NOM. DOM. BEN. Croix formée de quatre chiffres couronnés, formés chacun de deux C entrelacés ; au centre, la croix de Lorraine. (de Saulcy. Pl. xxvii, n° 8.)
 Ecu d'or. B. 200. F. D. C. 300.
- 3395 bis. — Même buste et même légende.
 R̄. SIT. NOMEN. DOMINI. BENEDICTVM. 1663. Ecu couronné de Lorraine. (Id. Pl. xxvii, n° 10.) R̄ écu. B. 80. T. B. 80.
3396. — CAROLVS. D. G. DVX. LOTH, MAR. D. G. B. G. Buste à droite.

ᚠ. MONETA. NOVA. NANCEII. CVSA. Ecu plein de Lorraine couronné. (Id. Pl. XXVIII, n° 1.) ᚠ teston. B. 6. T. B. 8 et 10.

Frappé à Nancy ainsi que les quatre pièces suivantes.

3397. — CAROLVS. IIII. D. C. LOT. ET. B. DVX. Même buste.
ᚠ. Même revers. (Id. Pl. XXVIII, n° 2.)
ᚠ teston. B. 8 et 10. T. B. 12 et 15. F. D. C. 20.
3398. — CAROLVS. D. G. DVX. LOTH. MARCH. D. C. B. G. Même buste.
ᚠ. Même revers. (de S. Pl. XXVIII, n° 3.)
ᚠ demi-teston. B. 8 et 10. T. B. 12. F. D. C. 15.
3399. — CAR. IIII. C. G. DVX. LOT. MARC. D. C. B. G. Buste.
ᚠ. Même revers. (Id. Pl. XXVIII, n° 4.) ᚠ id. B. 12 et 15.
3400. — CAR. D. G. DVX. LOTH. ET. B. D. Buste à droite.
ᚠ. Même revers. (Id. Pl. XXVIII, n° 5.)
ᚠ quart de teston. F. 4. B. 6. T. B. 8 et 10. F. D. C. 12.

Léopold (1690 — 1729)

3401. LEOP. I. D. G. D. LOT. BA. REX. IER. Tête aurée à droite ;
dessous, 1713.
ᚠ. TV. DOMINE. SPES. MEA. Croix formée de huit L couronnés,
deux à deux ; dans les cantons, quatre alérions ; au centre, un
alérion dans un cartouche. (Id. de Sauloy. Pl. XXX, n° 4.)
OR léopold. T. B. 130. F. D. C. 160.
3402. — Même légende et même tête ; dessous, 1718 et suiv.
ᚠ. Même légende. Ecu simple de Lorraine couronné. (Id. Pl.
XXXI, n° 8.) OR demi-léopold. B. 100. T. B. 125. F. D. C. 150.
3403. — Mêmes légendes et même tête ; dessous, 1724.
ᚠ. Ecu plein de Lorraine couronné (Id. Pl. XXXII, n° 4.)
OR léopold d'Aubonne. T. B. 120. F. D. C. 150.
3404. — LEOP. I. D. G. D. LOT. BA. REX. IE. Buste à droite.
ᚠ. IN. TE. DOMINE. SPERAVI. 1702. Ecu simple de Lorraine cou-
ronné. (Id. Pl. XXIX, n° 5.) ᚠ écu. B. 80. T. B. 90 et 100.
3405. — Même buste et même légende.
ᚠ. Même légende, 1704. Ecu rond, orné et couronné, parti de
Lorraine et de Bar. (Id. Pl. XXIX, n° 8.) ᚠ écu. B. 40. T. B. 60.
3406. — LEOPOLDVS. I. D. G. D. LOT. BAR. REX. IER. Buste à droite.
ᚠ. Même légende, 1710. Ecu rond, cerné de deux palmes,
orné et couronné, aux armes simples de Lorraine. (Id. Pl.
XXX, n° 5.) ᚠ écu. B. 70. T. B. 90.
3407. — LEOP. I. D. G. D. LOT. BA. REX. IE. Même buste.
ᚠ. Même légende, 1703. Même écu orné aux armes pleines de
Lorraine. (Id. Pl. XXIX, n° 6.) ᚠ teston. B. 10 et 12. T. B. 15.

3408. — **Même buste et même légende.**
 R. Même légende, 1704. Ecu couronné, parti de Lorraine et de Bar. (Id. Pl. XXIX, n° 9.) R id. B. 15. T. B. 25 et 30.
3409. — **LEOP. I. D. G. D. LOT. BA. REX. IE. Même buste.**
 R. Même légende, 1702. Ecu rond couronné et orné aux armes pleines de Lorraine. (Id. Pl. XXIX, n° 7.) R demi-teston. B. 8.
 La légende de cette pièce a été surfrappée, il en est de même de plusieurs testons de ce règne; en France le même fait se reproduit sur la majeure partie des pièces de Louis XIV avec les mêmes dates, à la fin de son règne.
3410. — **Même buste et même légende.**
 R. Même légende, 1705. Ecu carré, couronné parti de Bar et de Lorraine. (Id. Pl. XXIX, n° 9.) R teston. B. 10. T. B. 15.
3411. — **Même légende et même type, mais le buste vieilli; daté 1722.** (Id. Pl. XXXI, n° 11.) R id. B. 6 et 8. T. B. 10 et 12.
3412. — **Même buste, plus jeune, et même légende.**
 R. Même légende, 1705. Ecu carré, simple, de Lorraine couronné, accosté de trois croisettes. (Id. Pl. XXX, n° 4.) R id. B. 12.
3413. — **Mêmes légendes et mêmes types, l'écu accosté de deux croisettes.** (Id. Pl. XXX, n° 2.) R demi-teston. B. 12. T. B. 15.
3114. — **Même buste et même légende.**
 R. Même légende, 1710. Ecu rond, simple, de Lorraine, couronné; au-dessous, une croisette. (Id. Pl. XXX, n° 6.) R teston. B. 25. T. B. 30. F. D. C. 40.
3415. — **Même buste et même légende.**
 R. Même légende et écu; au-dessous, une étoile, 1709. R demi-teston. B. 12. T. B. 15. F. D. C. 20.
3416. — **Même buste et même légende.**
 R. Même légende, 1712. Croix de Jérusalem couronnée; au-dessous, un alérion. (Id. Pl. XXX, n° 7.) R teston. B. 4. T. B. 5 et 6. F. D. C. 12.
3417. — **Mêmes légendes et mêmes types.** (Id. Pl. XXX, n° 8.) R demi-teston. B. 6. T. B. 8 et 10. F. D. C. 12.
3418. — **Même buste et même légende.**
 R. Même légende, 1710: Ecu simple de Lorraine, couronné et orné de riches lambrequins. (Id. Pl. XXX, n° 9.) R teston. B. 8. T. B. 10 et 12. F. D. C. 15.
3419. — **Même légende. Sa tête nue à droite.**
 R. Même légende, 1716. Ecu couronné portant la croix de Jérusalem cantonnée de quatre croisettes. (Id. Pl. XXXI, n° 1.) R id. B. 6. T. B. 8 et 12. F. D. C. 15.

3420. — Mêmes légendes et mêmes types, 1717. (Id. Pl. xxxi, n° 2.)
 Ɱ id. B. 6. T. B. 8 et 10. F. D. C. 12.
3421. — LEOPOLDVS. I. D. G. D. LOT. BA. REX. IE. Même tête.
 Ɱ. Même légende, 1719. Ecu simple de Lorraine couronné.
 (Id. Pl. xxxi, n° 9.) Ɱ demi-écu. B. 12 et 15. T. B. 20 et 25.
3422. — LEOP. I. D. G. D. LOT. BA. REX. IE. Même tête.
 Ɱ. Même revers, 1718. (Id. Pl. xxxi, n° 5.)
 Ɱ teston. B. 10. T. B. 12 et 15. F. D. C. 20.
3423. — Mêmes légendes et mêmes types, 1720. (Id. Pl. xxxi, n° 6.)
 Ɱ demi-teston. B. 4. T. B. 6 et 8. F. D. C. 10.
3424. — Même tête et même légende.
 Ɱ. Même légende, 1724 et 25. Ecu plein de Lorraine couronné.
 (Id. Pl. xxxii, n° 5.)
 Ɱ écu d'Aubonne. B. 10 et 12. T. B. 15 et 20. F. D. C. 25.
3425. — Mêmes légendes et mêmes types. (Id. Pl. xxxii, n° 2.)
 Ɱ demi-écu id. B. 8 et 10. T. B. 12 et 15. F. D. C. 20.
3426. — Mêmes légendes et mêmes types. (Id. Pl. xxxii, n° 6.)
 Ɱ quart d'écu id. B. 8. T. B. 10 et 12. F. D. C. 45.
3427. Nancy. Même tête et même légende.
 Ɱ. MON. NANC. CVSA. 1728. Croix formée de quatre alérions couronnés ; au centre, une croisette ; de ce centre part une auréole de rayons. (Id. Pl. xxxiii, n° 1.)
 Ɱ pièce dite Masson. B. 2. T. B. 3 et 4. F. D. C. 5.
3428. — Même tête et même légende.
 Ɱ. IN. TE. DOMINE. SPERAVI. 1725. Croix formée de huit L adossés et couronnés deux à deux ; au centre, une croisette ; dans les cantons, un alérion. (de Saulcy. Pl. xxxii, n° 8.)
 Ɱ écu. F. 25. B. 40. T. B. 50. F. D. C. 60.
3429. — LEOP. I. D. G. D. LOT. BAR. REX. IER. Croix de Lorraine, couronnés, sur un champ d'alérions.
 PIÈCE. DE. LX. DENIERS. 1726. Triangle formé de six L adossés ; à chaque angle, un alérion ; au centre, une croisette. (Id. Pl. xxxii, n° 9.) Bill. soixante deniers. B. 1 et 2. T. B. 3. F. D. C. 4.
3430. — Mêmes légendes et mêmes types avec XXX DENIERS. (Id. Pl. xxxii, n° 10.) Bill. trente deniers. B. 1. T. B. 2. F. D. C. 3.
3431. — Mêmes légendes et mêmes types avec XII DENIERS. (Id. Pl. xxxii, n° 11.)
 Bill. douze deniers. B. 0 fr. 50. T. B. 1 et 2. F. D. C. 3.
3432. — Même légende, 1728. Alérion couronné.
 Ɱ. PIÈCE. DE. XXX DENIERS. Croix de Jérusalem cantonnée de quatre croisettes. (Id. Pl. xxxiii, n° 2.)
 Bill. trente deniers. 0 fr. 50. B. 1. T. B. 2. F. D. C. 3.

3433. — Même légende. Deux L adossés et couronnés, entourés de trois alérions.
 R. PIÈCE DE XXX DENIERS. Croix de Jérusalem cantonnée de quatre alérions. (Id. Pl. XXXIII, n° 4.) Bill. id. B. 1. T. B. 2.
3434. — Variété de la même pièce; les deux L entrelacés. (Id. Pl. XXXIII, n° 5.) Bill. id. B. 1. T. B. 2. F. D. C. 3.
3435. — Même légende et même type avec XV DENIERS. (Id. Pl. XXXIII, n° 6.) Bill. quinze deniers. B. 1. T. B. 2. F. D. C. 3.
3436. Nancy. LEO. I. D. G. D. LOI. BA. RE. IE. Ecu simple de Lorraine couronné.
 R. MONETA. CVFA. NANCII. Deux L entrelacés entre trois petites croix de Lorraine. (Id. Pl. XXXIII, n° 7.) Bill. denier. B. 5.
3437. Id. Même légende. Ecussons accostés de Lorraine et de Bar sous une couronne.
 R. Même légende. Alérion couronné. Variété avec NANCEII. (Id. Pl. XXVIII, n° 10.)
 Bill. double denier. B. 0 fr. 50. T. B. 1 et 2. F. D. C. 3.
3438. — LEOP. I. D. G. D. LOT. BA. REX. IE. Buste à droite.
 R. LIARD. D. LORRAINE. 1708, en quatre lignes; au-dessus, une croisettes et au-dessous, un alérion. (Id. Pl. XXX, n° 3.)
 Cuivre liard. B. 0 fr. 50 et 1. T. B. 2 et 3. F. D. C. 4.
3439. — LEOP. I. D. G. D. LOT. B. R. IE. Buste à droite.
 R. Même revers, daté 1726,
 Cuivre liard. B. 0 fr. 50 et 1. T. B. 2 et 3. F. D. C. 4.
3440. — TRAVAYX. DES. MINNES. en trois lignes, dans le champ, accostées de deux croix de Lorraine.
 R. LIVRE. DE. VIANDE. CUITE, en trois lignes. (Id. Pl. XXXIII, n° 15.)
 Cuivre méreau. 1. B. 2. T. B. 3. F. D. C. 4.
3441. — Mêmes légendes et mêmes types.
 R. QVINTAVX, en une ligne, dans le champ. (Id. Pl. XXXIII, n° 12.)
 Cuivre id. 1. B. 2. T. B. 3. F. D. C. 4.

Metz (cité)

3442. S. STEPHANVS. PROTOMAR. Buste de saint Etienne avec auréole, accosté de 16-45.
 R. FLORENVS. CIVIT. METENS. 1646. Ecu fleurdelisé de la Cité dans un contour de cercles, de fleurons et d'ogives. (de Saulcy, florins, page 81.)
 OR florin. B. 80. T. B. 100.
3443. — S. STEPHANVS. PROTOMARTIR. Même buste.
 R. MONETA. CIVITA. METENSIS. 1643 et suiv. Ecu de la Cité au milieu d'un riche contour orné de fleurons. (Id. thaler, n° 4.)
 R. thaler.

3444. — Même légende et même buste ; dessous, 1/2.
 r̄. Même revers, 1643, mais l'écu échancré. (Id. n° 5.)
 R demi-thaler.
3445. — Mêmes légendes et mêmes types ; sous le buste 1/4. (Id. n° 6.)
 R quart de thaler. B. 8. T. B. 10 et 12.
3446. — S. STEPHANVS. PROTHOM. Même buste ; à l'exergue, 1660.
 r̄. MONETA. NOVA. METEN. Ecu de la cité dans un contour à volutes ; à l'exergue, VI. G. (Id. n° 2.)
 R demi-franc. B. 8 et 10. T. B. 12 et 15. F. D. C. 20.
3447. — S. STEPHA. PROTO. M. Saint Étienne nimbé, à genoux, entre deux écus de la cité ; à l'exergue, 1647.
 r̄. SIT. NOM. DNI. et légende extérieure. Ecusson de la cité. SEMI-GROSS. METEN. Croix cantonnée de quatre étoiles. (Id. Pl. III, n° 2.)
 R demi-gros. B. 1. T. B. 2. F. D. C. 3.
3448. — Même légende et même type.
 r̄. MONETA. METENS. Croix coupant la légende et cantonnée de quatre étoiles. R bugne ou tiercelle. B. 0 fr. 50. T. B. 1 et 2.
3449. — MONETA. METENSIS. Dans le champ, M.
 r̄. QVARTA. SOLIDI. Ecu de la Cité ; à l'exergue, 1656. (Id. Pl. III, n° 5.)
 Bill. quart de sol ou liard. B. 1. T. B. 2.
3450. — QVARTVS. DENA. Dans le champ, écu de la Cité ; au-dessus, la tête nimbée de saint Etienne.
 r̄. MONETA. ME. Croix coupant la légende cantonnée de quatre étoiles. (Id. Pl. III, n° 11.)
 Cuivre argentine ou quart de denier. B. 1. T. B. 2. F. D. C. 3.

Neuchâtel (principauté). — *Marie d'Orléans* (1694 — 1707)

3451. MARIA. D. G. PR. SVP. NOVICASTRI. Buste de la princesse à droite.
 r̄. OCULI. DOMINI. SUPER. IUSTOS. 1695. Ecu couronné et écartelé d'Orléans et de Neuchâtel accosté de CR-20.
 Bill. vingt kreuzer. 2. B. 3. T. B. 4 et 5. F. D. C. 6.
3452. — Même légende avec 1694 ; quatre M couronnés formant la croix, et ayant quatre lis pour cantonnement ; au centre, le chiffre 16 dans un cartouche.
 r̄. Même revers, l'écu sans accostement. Bill. seize kreuzer.

Monaco (principauté). — *Louis I^{er}* (1662 — 1701)

3453. LVD. I. D. G. PRIN. MONOECI. Buste juvénile à droite.
 r̄. DVX. VALENT. PAR. FRANCIAE. Ecu couronné.
 R grand écu. 30. B. 40. T. B. 50.
3454. — Mêmes légendes et mêmes types. R demi-écu. B. 40.

3455. — **Mêmes légendes et mêmes types. 1664.**
R douzième d'écu. 3. B. 4. T. B. 6.
3456. LVD. I. D. G. PRIN. MONOECI. Buste à droite.
ŕ. CRVX. HOSTIVM. VICTRIX. Croix échancrée, cantonnée de quatre fuseaux en losanges. Bill. douzain. 2. B. 3. T. B. 4.
3457. — **Même buste et même légende.**
ŕ. TV. NOS. AB. HOSTE. PROT. Sainte Dévôte debout, tenant de la main droite une palme accostée de 16-83 ; à l'exergue, S. DEV.
 Bill. quatrino (quatre sols). 2. B. 3. T. B. 4 et 5.
Antoine I^{er} (1701 — 1731)
3458. ANT. I. D. G. PRIN. MONOECI. Buste à droite.
ŕ. AVXI. MEVM. A. DOM. Ecu couronné et échancré.
 Bill. douzain. 3. B. 4. T. B. 5 et 6.
Louis XV (1715 — 1774)
3459. **Double louis aux insignes.** LVD. XV. D. G. FR. ET. NAV. REX, 1715. Buste enfantin, nu, à droite.
ŕ. CHR. REGN. VINC. IMP. Ecu ovale, couronné, brochant sur le sceptre et la main de justice. (Hof., n° 3.) OR. B. 80. T. B. 100.
3460. **Louis. Mêmes légendes et mêmes types.** (Hof., n° 4.) (Pl. xv, n° 4.)
 OR. B. 35. T. B. 40. F. D. C. 50.
3461. **Demi-louis. Mêmes légendes et mêmes types.** (Hof., n° 5.)
 OR. B. 25. T. B. 35. F. D. C. 40.
3462. **Double louis dit de Noailles. Même légende, 1717. Tête enfantine, couronnée, à gauche.**
ŕ. CHR. S., etc. Quatre écus couronnés, deux de France et deux de Navarre, cantonnés de quatre lis. (Hof., n° 6.) (Pl. xx, n° 2.)
 OR. B. 50. T. B. 55 et 60. F. D. C. 70.
3463. **Louis. Mêmes légendes et mêmes types.** (Hof., n° 7.)
 OR. B. 20. T. B. 30 et 40. F. D. C. 50.
3464. **Demi-louis. Mêmes légendes et mêmes types.** (Hof., n° 8.)
 OR. B. 25. T. B. 30. F. D. C. 40.
3465. **Louis de Malte. Même légende, 1718. Tête jeune, laurée, à droite.**
ŕ. CHRISTVS., etc. Croix de Malte avec trois lis en cœur. (Hof., n° 9.) (Pl. xx, n° 3.)
 OR. B. 30. T. B. 35. F. D. C. 40.
3466. **Demi-louis. Mêmes légendes et mêmes types.** (Hof., n° 10.)
 OR. B. 30. T. B. 35. T. B. 40. F. D. C. 50.
3467. **Louis aux deux L couronnés. Même légende, 1722. Tête jeune, laurée, à droite.**
ŕ. CHRISTUS., etc. Deux L adossés et couronnés entre trois lis. (Hof., n° 11.) (Pl. xx, n° 4.) OR. B. 40. T. B. 45. F. D. C. 50.

3468. Demi-louis. Mêmes légendes et mêmes types. (Hof., n° 12.)
OR. B. 20. T. B. 25. F. D. C. 30.
3469. Double louis dit Mirliton de Dubois. Même légende, 1724. Buste lauré à droite.
R. CHRS. REGN., etc. Deux L cursifs enlacés, couronnés et entourés de palmes. (Hof., n° 13.) OR. 45. B. 50. T. B. 55 et 60.
3470. Louis. Mêmes légendes et mêmes types. (Hof., n° 14.) (Pl. xx, n° 5.)
OR. 25. B. 30. T. B. 40. F. D. C. 50.
3471. Demi-louis. Mêmes légendes et mêmes types. (Hof., n° 15.)
OR. 20. B. 25. T. B. 30. F. D. C. 35.
3472. Louis dit aux lunettes. Même légende. Buste drapé à gauche.
R. CHRS., etc., 1726. Ecus de France et de Navarre couronnés. (Hof., n° 16.) OR. B. 30. T. B. 35 et 40. F. D. C. 45.
3473. Demi-louis. Mêmes légendes et mêmes types. (Hof., n° 17.)
OR. B. 15. T. B. 20. F. D. C. 25.
3474. Double louis dit au bandeau. Même légende. Tête à gauche, ceinte d'un bandeau.
R. CHRS., etc., 1753. Ecus de France et de Navarre surmontés d'une couronne. (Hof., n° 18.) OR. B. 60. T. B. 70. F. D. C. 80.
3475. Louis. Mêmes légendes et mêmes types. (Hof., n° 19.)
OR. B. 30. T. B. 35. F. D. C. 40.
3476. Demi-louis. Mêmes légendes et mêmes types. (Hof., n° 20.)
OR. B. 15. T. B. 18 et 20. F. D. C. 25.
3477. Double louis. Même légende. Tête vieille, laurée, à gauche.
R. CHRS., etc., 1772. Ecus de France et de Navarre, couronnés. (Hof., n° 21.) OR. B. 60. T. B. 70 et 80. F. D. C. 90.
3478. Louis. Mêmes légendes et mêmes types. (Hof., n° 22.)
OR. B. 30. T. B. 35 et 40. F. D. C. 50.
3479. Ecu aux trois couronnes. LVD. XV. D. G. FR. ET. NAV. Buste enfantin, drapé, à droite.
R. Soleil. SIT. NOMEN. DOMINI. BENEDICTVM, 1715. Trois couronnes et trois lis; tranche, DOMINE. SALVVM. FAC. REGEM. (Hof., n° 23.) R. B. 250. T. B. 300. F. D. C. 350.
3480. Quart d'écu. Mêmes légendes et mêmes types. (Hof., n° 24.) (Pl. xx, n° 6.)
R. B. 300. T. B. 350. F. D. C. 400.
3481. Ecu dit vertugadin. Même buste et même légende.
R. SIT., etc., 1716. Ecu rond, couronné. Même tranche. (Hof., n° 26.) (Pl. xx, n° 8.) R. 10. B. 12. T. B. 15. F. D. C. 20.
3482. Demi-écu. Mêmes légendes et mêmes tps. (Hof., n° 28.)
R. 5. B. 6. T. B. 8 et 10. F. D. C. 12.

3483. Quart d'écu. Mêmes légendes et mêmes types. Tranche cannelée. (Hof., n° 29.) \mathcal{R} . 3. B. 4. T. B. 5 et 6. F. D. C. 8.
3484. Dixième d'écu. Mêmes légendes et mêmes types. (Hof., n° 31.) \mathcal{R} . 2. B. 3. T. B. 4 et 5. F. D. C. 6.
3485. Strasbourg. Quarante sols. Même légende. Buste drapé à droite. \mathcal{R} . MONETA. NOVA. ARGENTINENSIS. Ecu de France, accosté de 17-16. (Hof., n° 32.) \mathcal{R} . 8. B. 10. T. B. 12 et 15.
3486. Petit louis d'argent. Même légende, 1720. Buste drapé et lauré à droite. \mathcal{R} . CHRS. REGN., etc. Quatre doubles L couronnés, disposés en croix et cantonnés de quatre lis. (Hof., n° 33.) \mathcal{R} . 2. B. 3. T. B. 4 et 5. F. D. C. 6.
3487. Ecu dit de Navarre. Même légende. Buste drapé et lauré à droite. \mathcal{R} . SIT., etc., 1718. Ecu écartelé de France-Navarre ; tranche, DOMINE. SALVUM., etc. (Hof., n° 34.) (Pl. xx, n° 7.) \mathcal{R} . B. 10. T. B. 12 et 15. F. D. C. 20.
3488. Demi-écu. Mêmes légendes et mêmes types. (Hof., n° 35.) \mathcal{R} . 6. B. 8. T. B. 10. F. D. C. 12.
3489. Quart d'écu. Mêmes légendes et mêmes types ; tranche cordonnée. (Hof., n° 36.) \mathcal{R} . 4. B. 5. T. B. 6. F. D. C. 8.
3490. Dixième d'écu. Mêmes légendes et mêmes types. (Hof., n° 37.) \mathcal{R} . 3. B. 4. T. B. 5 et 6. F. D. C. 8.
3491. Vingt sols. Mêmes légendes et mêmes types, mais l'écu accosté de xx-s. (Hof., n° 38.) \mathcal{R} . 2. B. 3. T. B. 4. F. D. C. 5.
3492. Dix sols. Mêmes légendes et mêmes types. (Hof., n° 39.) \mathcal{R} . 2. B. 3. T. B. 4. F. D. C. 5.
3493. Ecu dit de France (émis pour neuf livres). Même légende. Buste lauré et drapé, à droite. \mathcal{R} . SIT. NOMEN, etc., 1720. Ecu de France ; tranche, DOMINE. SALVUM, etc. (Hof., n° 40.) \mathcal{R} . 8. B. 10. T. B. 12 et 15.
3494. Demi-écu. Mêmes légendes et mêmes types. (Hof., n° 41.) (Pl. xx, n° 9.) \mathcal{R} . 20. B. 25. T. B. 30. F. D. C. 40.
3495. Tiers d'écu. Mêmes légendes et mêmes types. Tranche cordonnée. (Hof., n° 42.) \mathcal{R} . 2. B. 3. T. B. 4. F. D. C. 5.
3496. Sixième d'écu. Mêmes légendes et mêmes types. (Hof., n° 43.) \mathcal{R} . 2. B. 3. T. B. 4. F. D. C. 5.
3497. Douzième d'écu. Mêmes légendes et mêmes types. (Hof., n° 44.) \mathcal{R} . 2. B. 3. T. B. 4. F. D. C. 5.
3498. Ecu aux huit L (émis pour quatre livres). Même légende. Buste lauré et cuirassé à droite.

- ᚱ. SIT., etc., 1724. Croix formée de quatre lis ; autour, quatre doubles L et quatre couronnes ; tranche, DOMINE, etc. (Hof., n° 45.) (Pl. xx, n° 10.) ℞. 8. B. 10. T. B. 12. F. D. C. 15.
3499. Demi-écu. Mêmes légendes et mêmes types. (Hof., n° 46.)
℞. 8. B. 10. T. B. 12. F. D. C. 15.
3500. Quart d'écu. Mêmes légendes et mêmes types. Tranche ordinaire. (Hof., n° 47.) ℞. 8. B. 10. T. B. 12. F. D. C. 15.
3501. Huitième d'écu. Mêmes légendes et mêmes types. (Hof., n° 48.)
℞. 4. B. 5 et 6. T. B. 8 et 10. F. D. C. 12.
3502. Seizième d'écu. Mêmes légendes et mêmes types. (Hof., n° 49.)
℞. 8. B. 10. T. B. 12 et 15.
3503. Ecu aux lauriers (émis pour cinq livres). LUD. XV. D. G. FR. ET. NAV. REX. Buste cuirassé à gauche.
ᚱ. SIT., etc., 1726. Ecu ovale, couronné, entre deux branches de laurier ; tranche, DOMINE., etc. (Hof., n° 50.)
℞. 8. B. 10. T. B. 12 et 15. F. D. C. 20.
3504. Demi-écu. Mêmes légendes et mêmes types. (Hof., n° 51.)
℞. 6. B. 8. T. B. 10 et 12. F. D. C. 15.
3505. Cinquième d'écu. Mêmes légendes et mêmes types. (Hof., n° 52.)
℞. 2. B. 3. T. B. 4. F. D. C. 5.
3506. Dixième d'écu. Mêmes légendes et mêmes types. (Hof., n° 53.)
℞. 2. B. 3. T. B. 4. F. D. C. 5.
3507. Vingtième d'écu. Mêmes légendes et mêmes types. (Hof., n° 54.)
℞. 2. B. 3. T. B. 4 et 5. F. D. C. 6.
3508. Ecu au bandeau (émis pour six livres). Mêmes légendes et mêmes types ; tranche, DOMINE. SALVVM, etc. (Hof., n° 56.)
℞. 8. B. 10. T. B. 12. F. D. C. 15.
3509. Essai en or du même écu. Frappé à Paris en 1740 ; tranche lisse.
OR. B. 200. T. B. 250. F. D. C. 300.
3510. La même pièce, même essai. (Hof., n° 55.)
℞. T. B. 30 et 40. F. D. C. 50.
3511. Petit écu. Mêmes légendes et mêmes types avec tranche. (Hof., n° 58.) (Pl. xx, n° 11.) ℞. 6 et 8. B. 10. T. B. 12. F. D. C. 15.
3512. La même pièce frappée en essai. ℞. T. B. 15 et 20. F. D. C. 30.
3513. Vingt-quatre sols. Mêmes légendes et mêmes types. Tranche ordinaire. (Hof., n° 59.) ℞. 2. B. 3. T. B. 4. F. D. C. 5.
3514. Douze sols. Mêmes légendes et mêmes types. (Hof., n° 60.)
℞. 1. B. 2. T. B. 3. F. D. C. 4.
3515. Six sols. Mêmes légendes et mêmes types. (Hof., n° 61.)
℞. 1. B. 2. T. B. 3. F. D. C. 4.

3516. Ecu au bandeau. Contremarqué de 39/BZ pour le canton de Vaud (Suisse).
R. B. 10. T. B. 12.
3517. Écu de six livres. LUD. XV. D. G. FR. ET. NAV. REX. Buste lauré à gauche.
R. SIT. NOMEN, etc. Écu ovale, couronné, entre deux branches de laurier; tranche, DOMINE. SALVUM, etc. (Hof., n° 62.)
R. 10. B. 12. T. B. 15 et 20. F. D. C. 25 et 30.
3518. — La même pièce frappée en essai. (Hof., n° 63.) B. 50. T. B. 70.
3519. Petit écu. Mêmes légendes et mêmes types. (Hof., n° 64.)
R. 20. B. 25. T. B. 35 et 40. F. D. C. 50.
3520. Vingt-quatre sols. Mêmes légendes et mêmes types; tranche cordonnée. (Hof., n° 65.) R. 2. B. 3. T. B. 4. F. D. C. 5.
3521. Douze sols. Mêmes légendes et mêmes types. (Hof., n° 66.)
R. 1. et 2. B. 3. T. B. 4. F. D. C. 5.
3522. Six sols. Mêmes légendes et mêmes types. (Hof., n° 67.)
R. 1. B. 2. T. B. 3. F. D. C. 4.
3523. — La même pièce, frappée sous Louis XVI en 1779.
R. B. 1. T. B. 2. F. D. C. 3.
3524. Double sol. Même légende. Grand L couronné entre trois lis.
R. SIT. NOM., etc. Deux L feuillus, enlacés et couronnés. (Hof., n° 68.) (Pl. XX, n° 12.) Bill. B. 0 fr. 50. T. B. 1. F. D. C. 2.
3525. Sol. Mêmes légendes et mêmes types. (Hof., n° 70.)
Bill. B. 0 fr. 50. T. B. 1. F. D. C. 2.
3526. Sol dit de Law. LUDOVICVS. XV. DEI. GRATIA. Tête enfantine à droite.
R. FRANCÆ. ET. NAVARRÆ. REX. Écu de France couronné. (Hof., n° 71.)
Cuivre. 1. B. 2. T. B. 3 et 4. F. D. C. 8.
3527. Demi-sol id. Mêmes légendes et mêmes types. (Hof., n° 72.)
Id. 1. B. 2. T. B. 3 et 4. F. D. C. 8.
3528. Liard id. Mêmes légendes et mêmes types. (Hof., n° 73.) (Pl. XX, n° 14.)
Id. 1. B. 2. T. B. 3 et 4. F. D. C. 8.
3529. Sol. LUDOV. XV. D. GRATIA. Tête variée, laurée, à droite.
R. Même revers. (Hof., n° 74.) Cuivre. 2. B. 3. T. B. 4 et 5. F. D. C. 8.
3530. Demi-sol. Mêmes légendes et mêmes types. (Hof., n° 75.)
Id. 2. B. 3. T. B. 4 et 5. F. D. C. 8.
3531. Liard. Mêmes légendes et mêmes types. (Hof., n° 76.)
Id. 2. B. 3. T. B. 4 et 5. F. D. C. 8.
3532. Sol. Même légende. Tête vieille, laurée, à droite.
R. Même revers. (Hof., n° 77.) (Pl. XX, n° 13.)
Cuivre. 1. B. 2. T. B. 3 et 4. F. D. C. 5.

3533. Demi-sol. Mêmes légendes et mêmes types. (Hof., n° 78.)
Id. 1. B. 2. T. B. 3. F. D. C. 4.
3534. Liard. Mêmes légendes et mêmes types. (Hof., n° 79.)
Id. 0 fr. 50. B. 1. T. B. 2. F. D. C. 3.
3535. Sol de Béarn. LUD. XV. D. G. FR. ET. NAV. RE. BD liés. Trois doubles L couronnés, disposés en triangle orné de trois lis; au centre, une vache.
R. PRODUIT. DES. MINES. DE. FRANCE dans un cartouche. (Hof., n° 80.) Cuivre. 2. B. 3. T. B. 4 et 5. F. D. C. 8.
3536. Colonies françaises. Louisiane. Sol de douze deniers. COLONIES FRANCOISES, en deux lignes; dessous, sceptre et main de justice en sautoir, cantonnés d'un A et de L-XV.
R. SIT. NOMEN, etc., 1767. Trois lis sous une couronne entre deux branches de laurier. (Hof., n° 82.)
Cuivre. 2. B. 3. T. B. 4 et 5. F. D. C. 6.

Colonies (Indes)

3537. Livre d'argent ou pièce de vingt sols. LUD. XV. D. G. FR. ET. NAV. REX. Buste drapé à droite.
R. SIT, etc. Deux L adossés et couronnés. (Hof., n° 84.)
R. 2. B. 3. T. B. 4. F. D. C. 5.
Voir *Rev. Numism.* 1884, page 458. Art. Zay, la pièce ci-dessus n'a pas été frappée pour les Indes mais seulement par cette compagnie.
3538. Iles du Vent. Douze sols. LUD XV. D. G. FR. ET. NAV. REX. Tête laurée à droite.
R. ISLES. DU. VENT. Trois lis reliés par deux branches feuillues. (Hof., n° 85.)
R. 3. B. 4. T. B. 5. F. D. C. 6.
3539. Six sols. Mêmes légendes et mêmes types. (Hof., n° 86.)
R. 5. B. 6. T. B. 8 et 10. F. D. C. 12.
3540. Cayenne. Sol. Grand c couronné. Uniface. (Hof., n° 87.)
Bill. B. 0 fr. 50. T. B. 1. F. D. C. 2.
3541. Pondichéry. Double fanam. Couronne surmontée d'étoiles.
R. Champ semé de cinq lis. (Hof., n° 92.) R. 2. B. 3. T. B. 4.
3542. Fanam. Même type. (Hof., n° 95.) R. 1. B. 2. T. B. 3.
3543. Demi-fanam. Mêmes types. (Hof., n° 96.) R. B. 5. T. B. 6.
3544. Cache. Grande fleur de lis.
R. Caractères hindous. (Hof., n° 97.) Cuivre. 1. B. 2. T. B. 3.
3545. Demi-cache. Même type. Cuivre. Champ semé de lis.
R. 1730. (Hof., n° 100.) Id. 3. B. 5. T. B. 6.

Ile de France (Bourbon)

3546. Deux sols. Grande couronne dans un grenetis.

- ᚠ. **Champ semé de lis dans un grenetis.** (Hof., n° 101.)
 Cuivre. 2. B. 3. T. B. 4.
3547. **Sol. Même type.** (Hof., n° 102.) Cuivre. 2. B. 3. T. B. 4.
3548. **Neuf deniers. COLONIES FRANÇOISES. 1721, en trois lignes.**
 ᚠ. SIT., etc. **Deux L en sautoir sous une couronne.** (Hof., n° 83.)
 Cuivre. 0 fr. 50. B. 1. T. B. 2. F. D. C. 3.

Papier monnaie (système de Law)

3549. **Billet de 100 livres tournois, 1720.** T. B. 10.
3550. — **Billet de 50 livres tournois, 1720.** T. B. 6.
3551. — **Billet de 10 livres tournois, 1720.** T. B. 3.

MONNAIES SEIGNEURIALES SOUS LOUIS XV

Artois (comté). — *Saint-Omer* (chapitre)

3552. **MO. ECC. SANTI. AVDOMARI. Écusson du Chapitre.**
 ᚠ. **Dans une couronne d'olivier, XII ; au-dessous, 1716.**
 Cuivre douze deniers. 2. B. 3. T. B. 4.

Lorraine (duché). — *François III* (1729 — 1737)

3553. **FRANCISCVS. III. D. G. DVX. LOTH. BAR. Buste à droite.**
 ᚠ. **REX. HIÉROSOL, 1736. Écusson parti de Lorraine et de Bar, couronné et supporté par deux aigles couronnés.** (Id. Pl. XXXIV, n° 6.)
 OR demi-françois d'or. T. B. 50. F. D. C. 60.
3554. — **FRANG. III. D. G. DVX. LOT. BAR. REX. IER. Buste à droite.**
 ᚠ. **IN. TE. DOMINE. SPERAV., 1736. Écu couronné parti de Lorraine et de Bar, accosté de deux croix de Lorraine.** (Id. Pl. XXXIV, n° 8.)
 R écu. B. 30. T. B. 40. F. D. C. 50.
3555. — **Mêmes légendes et mêmes types.** (Id. Pl. xxxiv, n° 9.)
 R demi-écu. B. 30. T. B. 40. F. D. C. 50.
3556. — **FRANCISCVS. III. D. G. D. LOT. B. REX. IER., 1729. Alérion couronné.**
 ᚠ. **PIÈCE. DE. XXX. DENIERS. Croix de Jérusalem cantonnée de quatre croisettes.** (Id. Pl. XXXIV, n° 4.)
 Bill. trente deniers. 1. B. 2. T. B. 3 et 4 F. D. C. 6.

Menace (principauté). — *Honoré III* (1731 — 1793)

3557. **HONORATVS. III. D. G. PR. MONOCEI. Buste jeune à droite.**
 ᚠ. **AVXILIVM. MEVMA. DOMINO., 1734. Croix formée par quatre H couronnés, cantonnée de quatre losanges ; au centre, une rosace dans un cartouche.**
 Bill. douzain (trois sols). 1. B. 2. T. B. 3. F. D. C. 4.

3558. — **Mêmes légendes et mêmes types.**
Bill. sixain (six blancs). 2. B. 3. T. B. 4. F. D. C. 6.
3559. — **HONORATVS. III. D. G. PR. MONOE. Ecusson couronné.**
R. Même légende. Grand H couronné accosté de 17-35 ; au bas, un losange. Bill. cinq sols. 2. B. 3. T. B. 4. F. D. C. 6.
3560. — **Même légende. Dans le champ, grand H couronné, cantonné de trois fuseaux.**
R. TV. NOS. AB. HOSTE. PROT. Sainte Dévote debout, tenant de la main droite une palme et accostée de 17-39 ; à l'exergue, s. DEV. Cuivre sol. 3. B. 4. T. B. 5. F. D. C. 8.

LOUIS XVI (1774 — 1793)

Première période comme roi de France (1774 — 1789)

Nous possédons à peu près toutes ces années pour les monnaies suivantes et aussi les différents ateliers monétaires.

3561. **Louis aux palmes.** LUD. XVI. D. G. FR. ET. NAV. REX. Buste à gauche avec habit, plaque et cordon du Saint-Esprit ; dessous, DVVIV.
R. CHRS. REGN. VINC. IMPER. Ecu de France brochant sur le sceptre et la main de justice et entouré de deux palmes. (Hof., n° 1.) (Pl. XXI, n° 1.) OR. B. 30. T. B. 35. F. D. C. 40.
3562. **Double louis aux lunettes. Même légende. Buste drapé à gauche.**
R. CHRS., etc. Deux écus ovales penchés, l'un de France, l'autre de Navarre, couronnés. (Hof., n° 2.)
OR. B. 55. T. B. 60. F. D. C. 70.
3563. **Louis. Mêmes légendes et mêmes types.** (Hof., n° 3.)
OR. B. 30. T. B. 35. F. D. C. 40.
3564. **Demi-louis. Mêmes légendes et mêmes types.** (Hof., n° 4.)
OR. 30. B. 35. T. B. 40. F. D. C. 50.
3565. **Double louis. Même légende. Tête nue à gauche.**
R. CHRS., etc. Deux écus carrés, l'un de France, l'autre de Navarre. (Hof., n° 5.) OR. B. 55. T. B. 60. F. D. C. 65.
3566. **Louis. Mêmes légendes et mêmes types.** (Hof., n° 6.) (Pl. XXI, n° 2.)
OR. B. 30. T. B. 35. F. D. C. 40.
3567. **La même pièce, une barre et forme de corne sur le front du roi ; frappée à Strasbourg en 1786.** (Hof., n° 8.)
OR. B. 30. T. B. 35. F. D. C. 40.
3568. **Ecu de six livres aux palmes. Légende et buste du n° 3654.**
R. SIT, etc., 1774. Ecu ovale, couronné entre deux branches de laurier ; tranche, DOMINE. SALVUM. FAC. REGEM. (Hof., n° 11.) (Pl. XXI, n° 4.) Pièce frappée en essai.
R. B. 30. T. B. 40, 50 et 60. F. D. C. 80 et 90.

3569. La même pièce frappe courante, 1775 à 1789. (Hof., n° 12.)
R. B. 8. T. B. 10 et 12. F. D. C. 15.
3570. Petit écu. Mêmes légendes et mêmes types. (Hof., n° 13.)
R. B. 4. T. B. 5 et 6. F. D. C. 8 et 10.
3571. Vingt-quatre sols. Mêmes légendes et mêmes types. (Hof., n° 14.)
R. B. 2. T. B. 3. F. D. C. 4.
3572. Douze sols. Mêmes légendes et mêmes types. (Hof., n° 15.)
R. B. 1. T. B. 1 fr. 50 et 2. F. D. C. 3.
3573. Six sols. Mêmes légendes et mêmes types. (Hof., n° 16.)
(Pl. XXI, n° 6.) R. 0 fr. 50. B. 1. T. B. 2. F. D. C. 3.
3574. Six livres. Même écu, date 1786, contremarque de 40 B/z pour Berns (Suisse), tranche feuillée. R. B. 8. T. B. 10.
3575. Sol. LUDOV. XVI. D. GRATIA. Tête nue à gauche.
R. FRANCIE. ET. NAVARRÆ. REX. Ecu de France couronné.
(Hof., n° 17.) (Pl. XXI, n° 9.)
Cuivre. B. 0 fr. 50. T. B. 1 et 2. F. D. C. 3.
3576. Demi-sol. Mêmes légendes et mêmes types. (Hof., n° 18.)
Id. B. 0 fr. 50. T. B. 1. F. D. C. 2.
3577. Liard. Mêmes légendes et mêmes types. (Hof., n° 19.)
Id. B. 0 fr. 50. T. B. 1. F. D. C. 2.
3578. Essai de Guiguero. LUD. XVI. D. G. FR. ET. NAV. REX. Trois lis sous une gloire.
R. Couronne. SIT. NOM. DOM. BENEDICTUM. Deux L feuillus au milieu d'une gloire; dessous, 1781. (Hof., n° 22.)
Bill. B. 1. T. B. 2. F. D. C. 3.
3579. Colonies françaises. ESSAI DE 2 SOUS 6 DENIERS. Même légende; deux L cursifs entrelacés; au centre, un lis.
R. 2 SOLS, 6 DENIERS et fleur de lis, en six lignes. (Hof., n° 20.)
Bill. T. B. 20. F. D. C. 30.
3580. Bourbon. Trois sols. LOUIS. XVI R. DE. FR. ET. DE. NAV. Trois lis sous une couronne.
R. ISLES. DE. FR. ET. DE. BOURBON. Dans le champ, 3 SOLS.
(Hof., n° 26.) Bill. B. 0 fr. 50. T. B. 1 et 2. F. D. C. 3.
3581. Cayenne. Deux sous. LOUIS. XVI R. DE. FR. ET. DE. NAV. Trois lis sous une couronne.
R. COLONIE. DE. CAYENNE. Dans le champ, 2 SOUS. (Hof., n° 29.)
Bill. B. 0 fr. 50. T. B. 1. F. D. C. 2.
3582. — La même pièce contremarquée T. B. O. pour la prise de Tabago.
Bill. 0 fr. 50. T. B. 1. F. D. C. 2.
3583. Essai du louis d'or dit de Calonne. LUDOV. XVI. REX. CHRISTIANISS. Buste à gauche avec cravate, habit et plaque du Saint-Esprit.

Ŕ. CHRS. REGN. VINC. IMPER., 1787. Les écus de France et de Navarre penchés, surmontés d'une couronne et soutenus par les ailes d'un chérubin ; tranche cannelée. (Hof., n° 34.)
 R. B. 35 et 40. T. B. 50. F. D. C. 60.

3584. La même pièce, même tranche.

Cuivre. B. 10. T. B. 15. F. D. C. 20 et 25.

3585. Essai de l'écu d'argent dit de Calonne. LUD. XVI. D. G. FR. ET. NAV. REX. Tête laurée à gauche.

Ŕ. SIT. NOMEN., etc., 1786. Deux L cursifs formés d'une palme et d'une branche de laurier ; au-dessus, une couronne et entre elles trois lis ; tranche, DOMINE. SALVUM. FAC. REGEM. (Hof., n° 37.)
 R. B. 35 et 40. T. B. 50 et 60. F. D. C. 70 et 80.

3586. Le même essai frappé en cuivre. B. 30. T. B. 40. F. D. C. 50.

Deuxième époque constitutionnelle (1789 — 1793)

1789

3587. Double louis. Types du n° 3565, daté 1789.

OR. B. 50. T. B. 55 et 60. F. D. C. 70.

3588. Louis. Mêmes types. OR. B. 30. T. B. 35 et 40. F. D. C. 50.

3589. Écu de six livres. Types du n° 3568.

R. B. 8. T. B. 10 et 12. F. D. C. 15.

3590. Petit écu. Mêmes types.

R. B. 5. T. B. 6, 8 et 10. F. D. C. 15 et 20.

3591. Vingt-quatre sols. Mêmes types.

R. B. 2. T. B. 3 et 4. F. D. C. 5 et 6.

3592. Douze sols. Mêmes types. R. B. 2. T. B. 3 et 4. F. D. C. 5.

3593. Sol. Types du n° 3575. Cuivre. 0 fr. 50. B. 1. T. B. 2. F. D. C. 3.

3594. Demi-sol. Mêmes types.

Cuivre. 0 fr. 50. B. 1. T. B. 2 et 3. F. D. C. 4.

3595. Liard. Mêmes types. Cuivre. 0 fr. 50. B. 1. T. B. 2 et 3. F. D. C. 4.

Toutes ces pièces ont été émises pendant le second semestre de 1789, un point sous le B de LVD indique cette émission pour les écus d'argent.

1790

3596. Double louis. Types du n° 3565, daté 1790.

OR. B. 50. T. B. 60 et 70. F. D. C. 80.

3597. Louis. Mêmes types. OR. 35. B. 40. T. B. 50. F. D. C. 60.

3598. Écu de six livres. Types du n° 3568.
R. 8. B. 10. T. B. 12 et 15. F. D. C. 20.
3599. Petit écu. Mêmes types.
R. 5. B. 6. T. B. 8 et 10. F. D. C. 12 et 15.
3600. Vingt-quatre sols. Mêmes types. R. B. 2. T. B. 3 et 4. F. D. C. 5.
3601. Douze sols. Mêmes légendes et types.
R. B. 2. T. B. 3 et 4. F. D. C. 5.
3602. Sol. Types du n° 3575. Cuivre. 1. B. 2. T. B. 3 et 4. F. D. C. 6.
3603. Demi-sol. Mêmes types. Cuivre. B. 2. T. B. 3 et 4. F. D. C. 5.
3604. Liard. Mêmes types. Cuivre. B. 1. T. B. 2. F. D. C. 3.
- 1791
3605. Double louis. Types du n° 3565.
OR. B. 60. T. B. 70 et 80. F. D. C. 100.
3606. Louis. Mêmes types OR. B. 40. T. B. 60. F. D. C. 80.
3607. Écu de six livres. Types du n° 3568.
R. 8. B. 10. T. B. 12 et 15. F. D. C. 20.
3608. Petit écu. Mêmes types. R. 6. B. 8. T. B. 10 et 12. F. D. C. 15.
3609. Sol. Type du n° 3575. Cuivre. 0 fr. 50. B. 1. T. B. 2. F. D. C. 3.
3610. Demi-sol. Mêmes types. Cuivre. B. 1 et 2. T. B. 3. F. D. C. 4.
3611. Liard. Mêmes types.
Cuivre. 0 fr. 50. B. 1 et 2. T. B. 3. F. D. C. 4.
3612. Trente sols constitutionnels. LOUIS XVI ROI DES FRANÇOIS. Sa tête à gauche, avec perruque à queue ; dessous, 1790.
R. REGNE DE LA LOI. Génie de la France, debout, gravant avec le sceptre de la raison le mot CONSTITUTION, sur une table placée sur un cippe ; dans le champ, 30 sols ; à l'exergue, L'AN III DE LA LIBERTÉ ; tranche fleuronée. (Hof., n° 63.) (Pl. XXI, n° 7.)
R. B. 2. T. B. 3. F. D. C. 4.
3613. Quinze sols. Mêmes types. R. 1. B. 1 fr. 50. T. B. 2. F. D. C. 3.
3614. Deux sols id. Même légende ; son buste drapé à gauche ; même perruque.
R. LA NATION. LA LOI. LE ROI. Faisceau surmonté du bonnet phrygien, accosté de 2 — s entre deux branches de chêne ; même exergue. (Hof., n° 71.)
Cuivre. 1. B. 2. T. B. 3 et 4. F. D. C. 5.
3615. — La même monnaie frappée à essai ; tranche lisse. (Hof., n° 69.)
Cuivre. B. 20. T. B. 30. F. D. C. 50.
3616. Sol de douze deniers. Mêmes légendes et types avec 12-D accostant le faisceau et à l'exergue 1791, III DE LA LIB. (Hof., n° 72.)
Cuivre. 0 fr. 50. B. 1. T. B. 2 et 3. F. D. C. 4.

1792

3617. Double louis. Types du n° 3565, 1792.
OR. B. 80. T. B. 100. F. D. C. 150.
3618. Six livres. Types du n° 3568. R. B. 10. T. B. 12 et 15. F. D. C. 20.
3619. Petit écu. Mêmes types. R. B. 8. T. B. 10 et 12. F. D. C. 15.
3620. Louis constitutionnel de vingt-quatre livres. LOUIS. XVI. ROI. DES. FRANÇOIS. Tête à gauche, 1792.
R. REGNE DE LA LOI. Le génie de la France gravant sur une table le mot CONSTITUTION ; sur l'autel, DUPRE ; à droite du génie, une lyre et un faisceau ; à gauche, un coq ; à l'exergue, L'AN IV DE LA LIBERTÉ ; tranche, LA. NATION. LA. LOI. ET. LE. ROI. (Hof., n° 59.) (Pl. XXI, n° 3.) OR. B. 30. T. B. 35 et 40.
3621. Ecu de six livres. Mêmes types ; sur la tranche, LA NATION LA LOI ET LE ROI. (Hof., n° 60.)
R. 8. B. 10. T. B. 12 et 15. F. D. C. 20.
3622. — Le même écu contremarqué de (40 BZ.) pour Berne, tranche feuillée.
R. B. 10. T. B. 12 et 15.
3623. Petit écu. Mêmes types et même tranche. (Hof., n° 62.)
R. 6. B. 8. T. B. 10 et 12. F. D. C. 15.
3624. Trente sols. Mêmes types ; tranche fleuronée.
R. 2. B. 3. T. B. 4 et 5. F. D. C. 6.
3625. Quinze sols. Mêmes types. R. B. 2. T. B. 3. F. D. C. 4.
3626. Deux sols. Types du n° 3614.
Cuivre. B. 1. T. B. 2 et 3. F. D. C. 4 et 5.
3627. Sol. Type du n° 3615 ; à l'exergue, 1792, IV DE LA LIB.
Cuivre. B. 1. T. B. 2 et 3. F. D. C. 4.
3628. — La même monnaie avec III DE LA LIB. à l'exergue ; rare.
Cuivre. B. 2. T. B. 3 et 4. F. D. C. 6.
3629. Demi-sol ou six deniers. Même buste ; dessous, 1792 ; même revers, 6 — D accostant le faisceau ; à l'exergue, L'AN IV DE LA LIBERTÉ. (Hof., n° 73.) Cuivre. B. 2. T. B. 4 et 5. F. D. C. 6.
3630. Quart de sol ou trois deniers. Mêmes types, 3 — D accostant le faisceau. (Hof., n° 74.) Cuivre. B. 0 fr. 50. T. B. 1 et 2. F. D. C. 3.

1793 (21 jours)

3631. Louis. Types du n° 3620, avec L'AN V DE LA LIBERTÉ.
OR. B. 30. T. B. 35 et 40. F. D. C. 50.
3632. Six livres. Types du n° 3621.
R. 8. B. 10. T. B. 12 et 15. F. D. C. 20 et 25.
3633. Petit écu. Mêmes types. R. 8. B. 10. T. B. 12 et 15. F. D. C. 20.

3634. Trente sols. Mêmes types. R. B. 4. T. B. 5 et 6. F. D. C. 10.
 3635. Quinze sols. Mêmes types. R. F. 6. B. 10. T. B. 12 et 15.
 3636. Deux sols. Types du n° 3614.
 Cuivre. 2. B. 3. T. B. 4, 5 et 6. F. D. C. 15.
 3637. Sol. Types du n° 3616. Cuivre. 6. B. 10. T. B. 12 et 15.
 3638. Demi-sol six deniers. Types du n° 3629.
 Cuivre. F. 3. B. 4. T. B. 5 et 6.

LOUIS XVII

3639. Essai du sol. LOUIS XVII, ROI DES FRANÇOIS ; son buste à droite ;
 dessous, ESSAI.
 R. REGNE DE LA LOI ; le génie précédent ; dessous, RÉPUBLIQUE
 FRANÇAISE. (Frappe moderne.) Cuivre. T. B. 1. F. D. C. 2.

RÉVOLUTION FRANÇAISE. — MONNAIES SANS NOM DE ROI

Constituante (17 juin 1789 au 30 septembre 1791)

Tous les numéros cités jusqu'à l'année 1798, sont ceux de l'ouvrage d'Hennin *Histoire Numismatique de la Révolution Française*, in-4°, 95 planches.

3640. Dixain fabriqué à Lyon (juin 1791) ? MÉTAL DE CLOCHE en légende ;
 dans le champ, DIXAIN ; un lys à l'exergue.
 R. 1791 dans une couronne civique. Magnifique pièce. Frappée.
 Cuivre jaune. Essai. (Hennin, n° 336.)
 B. 6. T. B. 8 et 10. F. D. C. 12 et 15.
 3641. — La même pièce, coulée. Cuivre. B. 4. T. B. 6.
 3642. — La même pièce. Essai frappé en cuivre rouge.
 B. 6 et 8. T. B. 12. F. D. C. 20.
 3643. — La même pièce coulée, métal de cloche.
 B. 3. T. B. 4 et 5. F. D. C. 6 et 8.
 3644. — La même pièce, petit module, coulée, métal de cloche.
 (H., n° 337.) B. 6. T. B. 8. F. D. C. 10.
 3645. — La même pièce. *Refrappe*. Cuivre. T. B. 2. F. D. C. 3.
 Ces essais de monnaie furent présentés par Rochon et ne furent pas admis. Hennin donne
 comme date d'admission décembre 1791 et de Lombardy le mois de juin ; aussi nous les
 classons les premières.
 3646. Essai en métal de cloche. MÉTAL DE CLOCHE. 1791. L'écusson de
 France surmonté de la couronne royale et un écusson sur
 lequel on voit le faisceau surmonté d'une couronne de chêne ;
 entre ces deux écussons une épée portant le bonnet de la

Liberté ; en bas, une branche de chêne et une branche d'olivier en sautoir.

℞. LA NATION. LA LOI. LE ROI. dans une couronne de chêne. (H., n° 288.) 6 et 8. B. 10 et 12. T. B. 15 et 20. F. D. C. 30.

Législative (Octobre 1791 au 21 septembre 1792)

3647. Monneron de cinq sols. VIVRE LIBRE OU MOURIR. Fédération du 14 juillet. La France à droite, casquée à l'antique, tenant les tables sur lesquelles on lit CONSTITUTION DES FRANÇAIS ; devant elle, officiers et soldats prêtant le serment ; en haut, PACTE FÉDÉRATIF ; exergue, XIII JUILLET MDCCXC.
℞. MONNERON FRÈRES NÉGOCIANTS A PARIS 1791. Dans le champ, MÉDAILLE DE CONFIANCE DE CINQ SOLS A ÉCHANGER CONTRE DES ASSIGNATS DE 50^m ; et, au-dessus, L'AN III DE LA LIBERTÉ, en huit lignes ; et, sur la tranche, DÉPARTEMENTS DE PARIS DE RHONE DE LOIRE ET DU GARD. (H., n° 340 et 341, deux variétés.) Cuivre. 4. B. 6 et 8. T. B. 10 et 12.
3648. Monneron de deux sols. LIBERTÉ SOUS LA LOI. Liberté assise à gauche, drapée à l'antique, tenant un bonnet phrygien au bout d'une pique, le bras gauche appuyé sur les tables de la Constitution, sur lesquelles on lit DROITS DE L'HOMME ART. V ; exergue, L'AN III DE LA LIBERTÉ ; derrière la déesse, un coq sur un fût de colonne.
℞. MONNERON FRÈRES NÉGOCIANTS A PARIS ; dans le champ, MÉDAILLE DE CONFIANCE DE DEUX SOLS A ÉCHANGER CONTRE LES ASSIGNATS DE 50^m ; et, au-dessus, 1791 ; sur la tranche, BON POUR BORD. MARSEILLE. LYON. ROUEN. NANT. ET STRASB. (H., n° 342, var.) Cuivre. 4. B. 2. T. B. 3. F. D. C. 4.
3649. — La même pièce avec L après 50. (H., n° 342.)
Cuivre. B. 1. T. B. 2. F. D. C. 3.
3650. — Même pièce. Coq et soleil différents ; point après 50 L. (H., n° 343.)
Cuivre. B. 1. T. B. 2. F. D. C. 3.
3651. — La même pièce. *R. F. 25.*
3652. Caisse de bonne foi. Trois sols de Thévenon. CAISSE DE BONNE FOI ÉTABLIE A PARIS, 1791 ; exergue, L'AN III DE LA LIBERTÉ ; dans le champ, B. P. 3. S. TROIS SOLS ; deux mains soutenant une rondache surmontée du bonnet phrygien sur lequel on voit un coq.
℞. PAYABLE EN ÉCHANGE D'ASSIGNATS. Hercule enfant, debout et nu, frappant l'hydre d'une lance surmontée d'un drapeau tricolore ; à gauche, les tables avec DROI DE L'HOMME ARTI V ; à l'exergue, THEVE. (H., n° 345.) Cuivre. 1. B. 2 et 3. T. B. 4.
3653. — La même pièce. *Refrappe.* Cuivre. T. B. 1. F. D. C. 2.
3654. Caisse de bonne foi. Six blancs de Montagny. CAISSE, etc. Légende précédente. Deux mains soutenant deux piques surmontées du même bonnet ; dans le champ, 2 S. 6. D. B. B. SIX BLANCS

et sur une banderolle DROITS DE L'HOMME ART. V ; le tout entouré de deux branches de chêne.

Ŕ. PAYABLE EN ÉCHANGE D'ASSIGNATS L'A 3^{me} DE LA LIBERTÉ Buste casqué et cuirassé de Minerve à gauche ; sous le bras gauche, MONTAG. (H., n° 346.) Magnifique travail.
Cuivre. 0 fr. 50. B. 1. T. B. 2. F. D. C. 3.

3655. Essai de Jerbeault. Dans une couronne de chêne. LA NATION. LA LOI. LE ROI.

Ŕ. J. JERBEAULT INVENTEUR D'UNE MACHINE QUI ACCELÈRE EXTRAORDINAIREMENT LE MONNAYAGE DES ESPÈCES. (1791.) (H., n° 348.)
Cuivre. 10. B. 15. T. B. 20.

3656. Essai de Galle. LIBERTÉ FRANÇOISE. Tête de la Liberté à gauche, les cheveux épars, ayant sur l'épaule une pique surmontée du bonnet ; à l'exergue, L'AN. I. DE. LA. R. F.

Ŕ. Dans une couronne de chêne, A LA CONVENTION NATIONALE PAR LES ARTISTES RÉUNIS DE LYON, PUR MÉTAL DE CLOCHE, FRAPPÉE EN M.D.CCXCII. (H., n° 387.)
Métal de cloche. B. 6. T. B. 8 et 10. F. D. C. 12.

Cette magnifique pièce, la plus belle production artistique qu'ait enfanté la Révolution, fut frappée à titre de spécimen des nouvelles monnaies de cinq sols ? mais l'émission n'en fut point ordonnée. Ce type fut copié par la gravure pour les Américains.

3657. Essai en métal de cloche. Lion tenant un écusson sur lequel on lit : LA LOI.

Ŕ. PURE MATIÈRE DE CLOCHE FRAPÉE PAR MERCIÉ MATHIEU ET MOUTERDE A LYON. (1792.) (H., n° 400.)
B. 6. T. B. 8. F. D. C. 10.

3658. Essai de quinze sols. RENGNE (*sic*) DE LA LOI. Génie du n° 3620 accosté, à gauche, du bonnet phrygien et, à droite, d'une étoile, d'un niveau ; exergue, RÉPUBLIQUE FRANÇAISE.

Ŕ. PIÈCE D'ESSAI, 1792, en trois lignes, au milieu d'une couronne. (H., n° 423.)
Cuivre. 2. B. 3. T. B. 4. F. D. C. 5.

3659. — La même pièce, deuxième épreuve corrigée, avec REGNE. (H., n° 424.)
Cuivre. 2. B. 3. T. B. 4. F. D. C. 5.

RÉPUBLIQUE FRANÇAISE (1792 — 1804)

Convention (Septembre 1792 à octobre 1795)

An I de l'Égalité (1792)

3660. Essai de deux sols. LA NATION. LA LOI. LE ROI. Au milieu d'une couronne de chêne, le faisceau surmonté du bonnet de la Liberté et accosté de 2-S ; au-dessous, l'an IV de la Liberté.

Ŕ. Dans une couronne de chêne, une pique surmontée du bonnet de la Liberté accosté de POUR-ESAIÉ. Fr. en 1792. (H., n° 427.)
Cuivre. B. 20 et 25. T. B. 30. F. D. C. 40.

340 RÉPUBLIQUE FRANÇAISE (CONVENTION)

3661. **Essai id.** VIGILAT. VT. QUIESCANT. (Elle veille pour qu'ils reposent.) Une grue tenant une boule dans sa patte levée; à droite, ses petits dorment; exergue, 1713.
 r̄. Même revers. (H., n° 428.) Cuivre. 10. B. 15. T. B. 20 et 25.
3662. **Monneron de cinq sols.** Type du n° 1625. Avec MÉDAILLE DE CONFIANCE DE CINQ SOLS REMBOURSABLE EN ASSIGNATS DE 50 LIVRES; et, au-dessus, L'AN III DE LA LIBERTÉ, en neuf lignes, 1792; et, sur la tranche, DÉPARTEMENTS DE PARIS. RHONE ET LOIRE DU GARD. Cette indication de l'an III de la Liberté est une faute du graveur. (H., n° 430.) B. 6. T. B. 8 et 10. F. D. C. 15.
3663. — La même pièce avec AN IV dorée ou argentée. (H., n° 431.)
 Cuivre. B. 6. T. B. 8 et 10. F. D. C. 15.
3664. — La même pièce. Cuivre rouge. B. 1. T. B. 2. F. D. C. 3 et 4.
3665. — Même pièce. Au revers, en légende, RÉVOLUTION FRANÇAISE, 1792, et dans le champ, MÉDAILLE QUI SE VEND 5 SOLS A PARIS CHEZ MONNERON PATENTÉ. L'AN IV DE LA LIBERTÉ; le tout en six lignes; et sur la tranche, BON POUR LES 83 DÉPARTEMENTS. (H., n° 432.)
 Cuivre. 2. B. 4. T. B. 5 et 6. F. D. C. 8.
3666. — Même pièce. Dans le champ, MÉDAILLE QUI SE VEND CINQ SOLS A PARIS CHEZ MONNERON PATENTÉ, sans l'an IV, etc., en six lignes; sur la tranche, LA CONFIANCE AUGMENTE LA VALEUR. (H., n° 433.)
 Cuivre. 3. B. 6. T. B. 8 et 10. F. D. C. 15.
3667. **Monneron de deux sols.** Type du n° 3648.
 r̄. En légende, RÉVOLUTION FRANÇAISE 1792. Dans le champ, en six lignes, MÉDAILLE QUI SE VEND DEUX SOLS A PARIS CHEZ MONNERON PATENTÉ; même tranche avec huit annelets. (H., n° 436 et 437, deux variétés.)
 Cuivre. B. 1. T. B. 2. F. D. C. 3.
3668. — Même pièce. Le mot PATENTÉ sans parenthèses. (H., n° 438.)
 Cuivre. B. 1. T. B. 2. F. D. C. 3.
3669. **Monneron de cinq sols à l'Hercule.** En légende, LES FRANÇAIS UNIS SONT INVINCIBLES. Hercule assis sur le bord de la mer devant le temple de la Sagesse et faisant d'inutiles efforts pour briser un faisceau; exergue, L'AN IV DE LA LIBERTÉ.
 r̄. Légende du n° 3666. Même tranche. (H., n° 434 et 435.) Deux variétés avec ou sans cédile sous le C de FRANÇAIS.
 Cuivre. B. 1. T. B. 2 et 3. F. D. C. 4.
- 3669 bis. — La même pièce sans légende sur la tranche.
Refrappe ? Cuivre. T. B. 3. F. D. C. 4.
3670. **Monneron de deux sols.** LA SAGESSE GUIDE LA FORCE. Type du n° 1647. Le temple est remplacé par l'autel de la Sagesse; à l'exergue, LA FIN DU DESPOTISME.
 r̄. RESPUBLICA GALLICA ANNO 1^{mo}. Pyramide fendant les nues; à l'exergue, ÆRE PERENNIUS 1792; même tranche. (H., n° 439.)
 Cuivre. B. 4. T. B. 5 et 6. F. D. C. 8.

Les poursuites dirigées contre ces monétaires en septembre 1792 empêchèrent les Monneron d'inscrire la valeur monétaire, ainsi que leurs noms, sur cette pièce qui se frappait à Birmingham.

3671. — La même pièce sans la tranche.
Refrappe ? Cuivre. T. B. 1. F. D. C. 2.
3672. — Même légende et type de l'Hercule.
R. REVOLUTION FRANÇAISE 1792. Dans le champ, MÉDAILLE QUI SE VEND DEUX SOLS PARIS CHEZ MONNERON (PATENTÉ).
Refrappe. Cuivre. T. B. 1. F. D. C. 2.
3673. Un sol. LES FRANÇAIS UNIS SONT INVINCIBLES. Même Hercule ; à l'exergue, L'AN IV DE LA LIBERTÉ.
R. RÉVOLUTION FRANÇAISE 1792 ; dans le champ, MÉDAILLE QUI SE VEND 1 SOL A PARIS CHEZ MONNERON PATENTÉ.
Refrappe. Cuivre. T. B. 1. F. D. C. 2.
3674. Vingt sols. LEFEVRE LE SAGE ET C^{IE}, N^{GT} A PARIS. La Liberté, drapée à l'antique, assise à gauche ; à gauche, coq sur un fût de colonne ; à droite, tables avec DROITS DE L'HOMME ARTIC. V ; au-dessus, faisceau surmonté d'un bonnet phrygien.
R. B. P. 20 SOLS A ÉCHANGER. EN ASSIGNATS DE 50^m, en six lignes ; dans le champ, légende circulaire ; et au-dessus, L'AN 4^{me} DE LA LIBERTÉ, 1792. (H., n° 440.)
R. B. 1. T. B. 2. F. D. C. 3.
3675. — Même pièce. L'exergue laisse un espace vide avec un point. (H., n° 441.)
R. B. 1. T. B. 2. F. D. C. 3.
3676. Dix sols du même. Type du n° 3674. (H., n° 442.)
R. 0 fr. 50. B. 1. T. B. 2. F. D. C. 3.
3677. — Type du n° 3675. (H., n° 443.)
R. 0 fr. 50. B. 1. T. B. 2. F. D. C. 3.
3678. Cinq sols du même. Même légende, seulement la Liberté est remplacée par deux cornes d'abondance renversées et enlacées de palmes ; le tout surmonté du bonnet phrygien au haut d'une pique. (H., n° 444.) Deux variétés.
R. B. 0 fr. 50. T. B. 1. F. D. C. 2.
3679. — Même pièce. Le chiffre 50 livres plus grand. (H., n° 445.)
R. B. 0 fr. 50. T. B. 1. F. D. C. 2.
3680. Vingt sols. Manufacture de porcelaine, de Potter. VINGT SOLS SEULEMENT POUR FACILITER LA PAIE DE MES OUVRIERS. Dans le champ, sous deux palmes, en sautoir, A LA MANUFACTURE DE PORCELAIN, RUE DU CRUSSOL, A PARIS. 1792.
R. BILLETS D'ARGENT POUR PARIS. Dans le champ, 20 SOLS. BON POUR PAYABLE A VUE EN ASSIGNATS DE 50^m. (H., n° 446.)
R. B. 12. T. B. 20. F. D. C. 30.
3681. Sept sols. A LA MANUFACTURE DE PORCELAIN, RUE DU CRUSSOL. — POTTER 1792.

- R. B. P. SEPT SOLS, PAYABLE EN ASSIGNATS DE 50^m. (H., n° 448.)
 R. B. 10. T. B. 12. F. D. C. 15.
3682. — Cinq sols. Mêmes types. avec B. P. 5 sols. (H., n° 449.)
 R. B. 3. T. B. 4. F. D. C. 5.
3683. Dix-huit deniers. Caisse particulière. En légende, DIXIÈME D'AR-
 GENT FIN. Deux faisceaux à la hache posés en sautoir ; au
 milieu, pique et bonnet phrygien ; exergue, L'AN 4 DE LA
 LIBERTÉ en deux lignes.
 R. En légende, CAISSE MÉTALLIQUE ÉTABLIE A PARIS ; dans le
 champ, EN ÉCHANGE D'ASSIGNATS DE 50^m, 1792, en cinq
 lignes. (H., n° 450.) Billon. 0 fr. 50. B. 1. T. B. 2. F. D. C. 3.
3684. Deux sols de Clemançon de Lyon. GLEMANÇON ET CP N^{os} PLACE
 CONFORT A LYON. Trophée de drapeaux et d'armes ; exergue,
 L'AN IV DE LA LIBERTÉ.
 R. VIVRE LIBRE OU MOURIR ; dans le champ, en huit lignes,
 MÉDAILLE DE CONFIANCE DE 2 S A ÉCHANGER CONTRE DES ASSI-
 GNAT ET MANDAT DE TOUTE VALEUR M D CC XCII. (H., n° 451.)
 Cuivre. 1. B. 2. T. B. 3. F. D. C. 4.
3685. La même pièce. Cuivre jaune. 1. B. 2. T. B. 3. F. D. C. 4.
 La plus grande partie des monnaies qui précèdent sont classées par Hamin au 31 décem-
 bre 1792, tandis qu'au contraire elles avaient eu cours pendant presque toute l'année, et il
 le dit lui-même, page 226.
 « L'Assemblée nationale reconnut les inconvénients que faisaient naître ces émissions des
 monnaies particulières, et elle supprima par un décret rendu le 17 août 1792, les pièces
 frappées par Lefèvre, Lesage et C^e, etc. »
 Le 3 septembre 1792, l'Assemblée nationale défendait par un décret à tout particulier de
 fabriquer directement ou indirectement toute espèce de monnaie, etc., etc.
3686. Cinq sols. Essai de Brezin. LIBRE J'OFFRE LA PAIX. Liberté drapée
 à l'antique, assise à gauche sur les degrés de l'autel de l'Éga-
 lité ; exergue, L'AN 4 DE LA LIBERTÉ.
 R. En légende, INVENTÉE PAR BREZIN A PARIS 1792, et dans le
 champ, en huit lignes, PIÈCE FRAPPÉE PAR LE MOYEN DE LA
 VIROLLE, PROPRE A PERFECTIONNER LES MONNOIES. L'AN 1^{er} DE
 LA RÉPUBLIQUE ; sur la tranche, RÉPUBLIQUE FRANÇAISE. (H.,
 n° 455.) Cuivre. B. 15. T. B. 20. F. D. C. 25.
3687. La même pièce, sans tranche. Cuivre. B. 4. T. B. 6. F. D. C. 8.
3688. La même pièce frappée en argent. B. 40. T. B. 50 et 60.
3689. La même pièce avec RÉPUBLIC. à la fin.
 Refrappe. Cuivre. T. B. 2. F. D. C. 3.
3690. Même type de la Liberté assise.
 R. Le faisceau du numéro suivant.
 Refrappe. Cuivre. T. B. 3. F. D. C. 4.
3691. Cinq sols. Essai de Brezin. Sans légende. Faisceau surmonté du
 bonnet phrygien dans une guirlande.
 R. Revers du n° 3686, moins L'AN P^{er} DE LA RÉPUBLIC., en huit
 lignes. (H., n° 456.) Cuivre. B. 10. T. B. 15. F. D. C. 20.

3692. La même pièce. *Refrappe.* Cuivre. B. 2. T. B. 3. F. D. C. 4.
3693. Plusieurs variétés de refraппes avec types intervertis des deux pièces ci-dessus. Cuivre. T. B. 2. F. D. C. 3.
3694. Deux sols. Du même. VIVE LA LIBERTÉ. Caducée surmonté du bonnet entre deux palmes ; à l'exergue, L'AN 1^{er} DE LA RÉPUB FRAN.
 R. IVENTÉE PAR BREZIN A PARIS 1792 ; dans le champ, PIÈCE FRAPPÉE PAR LE MOYEN DE LA VIROLE. en quatre lignes. (H., n° 457.)
 Cuivre. B. 6. T. B. 10. F. D. C. 15.
3695. La même pièce. *Refrappe.* R. T. B. 20.
3696. La même pièce. *Refrappe.* Cuivre. T. B. 3. F. D. C. 4.
3697. Centime. Essai du même. LIBERTÉ ÉGALITÉ. Niveau entouré de deux palmes et surmonté d'un bonnet phrygien ; exergue, L'AN 1^{er} DE LA RÉPUB FRAN.
 R. Même revers. (H., n° 458.)
 Cuivre doré du temps. B. 4. T. B. 5.
3698. La même. Cuivre rouge. T. B. 4. F. D. C. 6.
3699. La même en argent. R. T. B. 10. F. D. C. 15.
3700. Siège de Mayence. Cinq sols du général Jourdan. RÉPUBLIQUE FRANÇAISE L'AN 2^{me} 1795. Faisceau au milieu d'une couronne.
 R. MONNOYE DU SIÈGE DE MAYENCE ; dans le champ, 5 SOLS et trois rosaces. (H., n° 504.)
 Cuivre. 0 fr. 50. B. 1. T. B. 2. F. D. C. 3.
3701. — Deux sols. Même type. (H., n° 505.)
 Cuivre. 0 fr. 50. B. 1. T. B. 2. F. D. C. 3.
3702. — Un sol. Même type. (H., n° 507.)
 Cuivre. 0 fr. 50. B. 1. T. B. 2. F. D. C. 3.
- Il existe deux variétés de cette pièce ; les feuillages de la couronne sont différents.

An II (Du 1^{er} janvier 1793 au 21 septembre 1794)

3703. Louis de vingt-quatre livres. RÉPUBLIQUE FRANÇOISE, L'AN II. Couronne ; dans le champ, 24 LIVRES.
 R. RÈGNE DE LA LOI. Le Génie du n° 3620. (H., n° 597.)
 OR. B. 30. T. B. 35 et 40. F. D. C. 50.
3704. Écu de six livres. Même type ; dans la couronne, SIX LIVRES. (1793.) (H., n° 598.)
 R. 8. B. 10. T. B. 12 et 15. F. D. C. 20.
3705. — Le même écu sans l'an II sous la couronne. (H., n° 599.)
 R. B. 20. T. B. 25 et 30. F. D. C. 40.
3706. Double sol aux balances. RÉPUBLIQUE FRANÇOISE, L'AN II. Table des droits de l'homme, surmontée d'un œil rayonnant ; dessus,

- écrit en creux, LES HOMMES SONT ÉGAUX DEVANT LA LOI, et au bas la signature de DUPRÉ; le tout en sept lignes.
- Ṛ. LIBERTÉ, ÉGALITÉ. 1793. Balances traversant une couronne civique, au milieu; 2-s. La Rochelle (1793). (H. n° 600.)
Cuivre. B. 1. T. B. 2 et 3. F. D. C. 4 et 5.
3707. — La même pièce. *Refrappe* avec B. Marque de Rouen.
Cuivre. F. D. C. 1.
3708. Sol. Mêmes types avec I. S. dans la couronne. (H., n° 601.)
Cuivre. B. 1. T. B. 2 et 3. F. D. C. 4.
3709. — La même pièce. Metz. *Refrappe*. Cuivre. F. D. C. 1.
3710. Demi-sol. Mêmes types avec 1/2; S dans la couronne. (H., n° 602.)
Cuivre. F. 1 et 2. B. 5.
3711. — La même pièce. La Rochelle. *Refrappe*. Cuivre. F. D. C. 1.
3712. Essai de trente sols. Type du n° 3658.
Ṛ. En légende, RÉPUBLIQUE FRANÇAISE. 1793. Dans la couronne, PIÈCE D'ESSAI, en deux lignes. (H., n° 614.)
Cuivre. 1. B. 2. T. B. 3 et 4. F. D. C. 5.
3713. Essai de quinze sols. Même type avec RÉPUBLIQUE FRANÇAISE, en deux lignes, au-dessous du Génie. (H., n° 616.)
Cuivre. 1. B. 2. T. B. 3 et 4. F. D. C. 5.
3714. Sol des Colonies. Type du sol de Louis XV, n° 3536, contremarqué de R. F. au milieu de la couronne. (H., n° 603.)
B. 1 et 2. T. B. 3.
3715. Décime ? ÉGALITÉ LIBERTÉ. La France casquée, assise à gauche, tenant le niveau et la pique surmontée du bonnet de la Liberté; elle s'appuie sur une table qui porte le mot LOI.
Ṛ. RÉPUBLIQUE FRANÇAISE. Couronne; au milieu, une pique surmontée du bonnet et ESSAI DE MONNOIES en deux lignes. (H., n° 604.)
Cuivre. B. 10. T. B. 12 et 15.
3716. Essai de décime. LA LOI DES FRANÇOIS. Liberté assise, drapée à l'antique, écrivant sur un livre CONVENTION; près d'elle, un bouclier républicain avec LIBERTÉ ÉG.; près du bouclier, une écriture; signé B; à l'exergue, RÉPUBLIQUE.
Ṛ. Dans une guirlande de chêne, un soleil, le bonnet et ESSAI AN II. (H., n° 605.)
Cuivre. T. B. 3. F. D. C. 4.
- Conbrouse admet cette pièce, tranche lisse, comme authentique, mais nous différons de son opinion et nous la classons aux restitutions.
3717. Cinq décimes dit de Robespierre. RÉGÉNÉRATION FRANÇAISE. La Nature, sous les traits d'Isis, assise à gauche sur une base carrée, les mains croisées sur la poitrine d'où elle fait jaillir de ses seins l'eau de la régénération qui retombe dans un bassin; sur les degrés, un conventionnel offrant une jatte de lait à un porte-drapeau; sur la base, le nom de DUPRÉ; à l'exergue, 10 AOUT 1793; dessous, un niveau.

Ṛ. RÉPUBLIQUE FRANÇAISE. Branches de chêne et d'olivier ; au milieu, 5 DÉCIMES, L'AN II. Frappé à Paris. Cuivre jaune. Sur la tranche, LIBERTÉ ÉGALITÉ INDIVISIBILITÉ. (H., n° 608.)
Cuivre. B. 1. T. B. 2 et 3. F. D. C. 4 et 5.

3718. — La même pièce, tranche lisse. (H., n° 609.)
Cuivre. B. 5. T. B. 8. F. D. C. 10.
3719. Décime d'essai. UNITÉ INDIVISIBILITÉ. Faisceau entre deux couronnes; au bas, 1793.
Ṛ. LIBERTÉ ÉGALITÉ. L'AN II DE LA RÉPUBLIQUE FRANÇOISE. Deux tables sur lesquelles on lit TABLE DE LA LOI DROIT DE L'HOMME. LES HOM NAISSEN et trois autres lignes indiquées par des hachures ; sans tranche. (H., n° 610.)
Refrappe. Cuivre. T. B. 2. F. D. C. 3.
3720. Décime ? Essai. LIBERTÉ ÉGALITÉ. Faisceau surmonté du bonnet de la Liberté, orné de deux ailes auxquelles sont suspendues deux couronnes, l'une de laurier et l'autre d'épis.
Ṛ. Double couronne d'olivier et de chêne ; au milieu, PAIX ET FORCE ; sur la tranche, SOYONS UNIS NOUS SERONS INVINCIBLE 1793. (H., n° 617.)
Cuivre. F. D. C. 3.
3721. — La même pièce sans tranche. *Refrappe.* R. T. B. 20.
3722. — La même pièce sans tranche. *Refrappe.* Cuivre. F. D. C. 3.
3723. — Dans le champ, LIBERTÉ ÉGALITÉ. Faisceau entouré d'un serpent surmonté du bonnet ailé posé sur une base sur laquelle on lit LA LOI ; au-dessous du bonnet, une lance placée horizontalement, à chacun des bouts pendent deux couronnes de laurier et d'épis.
Ṛ. La double couronne précédente. (H., n° 618.)
Refrappe. Cuivre. F. D. C. 3.

1794 (Années II et III de la République)

3724. Écu. Siège de Maëstricht. Le général Kléber, 1794. Etoile et 100 ST en contremarque sur une rondelle.
Ṛ. Lisse. (H., n° 640.) R. B. 10. T. B. 15. F. D. C. 20.
3725. — Demi-écu au même type avec 50 ST. (H., n° 641.)
R. B. 20. T. B. 25.
3726. Écu. Siège de Luxembourg. Le général Jourdan. LXXII. AS SES en deux lignes ; dessous, branches de chêne ; au milieu, le chiffre 13.
Ṛ. AD. USUM LUXEMBURG. C. C VALLATI 1795, en cinq lignes. Écu d'argent. (H., n° 658.) R. B. 12. T. B. 15. F. D. C. 20.
3727. Sol du même siège. F-II accostant un écu au lion couronné.
Ṛ. 1 SOL 1795, en trois lignes dans le champ. (H., n° 659.)
Potin. B. 0 fr. 50. T. B. 1. F. D. C. 2.

Monnaies locales

3728. Le Vast, près Cherbourg. Dix centimes, émission de 1795 ? FABRIQUE DU VAST P. F. FONTENILLIAT. Dans le champ, 10 CENT.
 R. Lisse. Cuivre. B. 2. T. 3. F. D. C. 4.
3729. Cinq cent. Même type. Cuivre. B. 2. T. B. 3. F. D. C. 4.

Nouveau type des monnaies de la République

3730. REPUBLIQUE FRANÇAISE. Buste de la Liberté coiffée du bonnet phrygien à gauche ; dessous, Dupré.
 R. Dans une couronne de chêne, PIÈCE D'ESSAI. (H., n° 676.)
 10. B. 15. T. B. 20.
3731. — La même pièce sans le nom de Dupré.
 Refrappe. B. 2. T. B. 3. F. D. C. 4.
3732. Vingt-cinq centimes. Essai Même buste et même légende ; sous le buste, une étoile.
 R. 25 CENTIMES. Une barre. L'AN 3, en trois lignes ; dessous, une petite tête de face. (H., n° 675.) Cuivre. 10. B. 12 et 15. T. B. 20.
3733. — La même pièce sans la barre séparant L'AN 3.
 Refrappe. Cuivre. T. B. 1. F. D. C. 2.
3734. Dix centimes d'essai. REPUBLIQUE FRANÇAISE. Faisceau et massue réunis par le replis d'un serpent.
 R. 10 CENTIMES L'AN 3, en trois lignes. Même barre et étoile. Cuivre jaune. (H., n° 678.) Cuivre. B. 3. T. B. 4. F. D. C. 5.
3735. — La même pièce, la barre de séparation de L'AN 3 plus grosse.
 Refrappe. Cuivre. T. B. 1. F. D. C. 2.

An IV, Directoire (20 octobre 1795, 20 novembre 1799)

3736. Essai du dix sols de Muller. FORCE A LA LOI. Hercule debout, tenant de la main droite un bouclier, portant le bonnet de la Liberté, de la main gauche ; il s'appuie sur la massue.
 R. NOUVEAU MÉTAIL A SIX DENIERS DE FIN. COMPOSITION DE G. MULLER. (H., n° 701.)
 Billon. 4. B. 6 et 8. T. B. 10 et 12. F. D. C. 15.
3737. Cinq francs. UNION ET FORCE. Hercule debout unissant la Liberté et l'Égalité ; à l'exergue, la signature de DUPRÉ.
 R. RÉPUBLIQUE FRANÇAISE dans une couronne formée de chêne et d'olivier. 5 FRANCS. L'AN 4 ; sur la tranche, GARANTIE NATIONALE. (H., n° 748.) R. B. 8. T. B. 10 et 12. F. D. C. 15.
3738. Deux décimes. REPUBLIQUE FRANÇAISE. Tête de la Liberté à gauche, bonnet phrygien avec oreillettes, col drapé ; dessous, DUPRÉ.
 R. 2 DÉCIMES L'AN 4 dans une couronne de chêne. (H., n° 749.)
 Cuivre. 1. B. 2 et 3. T. B. 4, 5 et 6. F. D. C. 8 et 10.

3739. Décime. Même tête.
 R. DÉCIME en une seule ligne dans la couronne. (H., n° 750.)
 Cuivre. B. 3. T. B. 4 et 5. F. D. C. 6 et 8.
3740. Cinq centimes. Même tête. Dans le champ, sans couronne, 5 CENTIMES. (H., n° 751.)
 Cuivre. B. 0 fr. 50. T. B. 1 et 2. F. D. C. 3 et 4.
3741. Décime. Type du n° 3738 avec UN contremarqué sur le chiffre 2 de la pièce ci-dessus. (H., n° 752.)
 Cuivre. B. 2. T. B. 3 et 4. F. D. C. 6.
3742. Dix centimes. Essai de Thuillier. THUILLIER FONDEUR A NANCY. Dans le champ et dans une couronne de chêne, 1796.
 R. Sans légende. La pique entourée du faisceau au milieu d'une couronne de chêne. (H., n° 770.)
 Métal de cloche. B. 10. T. B. 12 et 15.
3743. — La même pièce, reproduction en cuivre. B. 4. T. B. 6.
- 1796 (An 4 et 5 de la République)
3744. Cinq francs. Type du n° 3737 avec AN 5. (H., n° 799.)
 R. B. 8. T. B. 10 et 12. F. D. C. 15.
3745. Deux décimes. Tête du n° 3738.
 R. 2 DECIMES L'AN 5, en trois lignes, dans une couronne. (H., n° 801.)
 Cuivre. 2. B. 3. T. B. 4 et 5.
3746. — La même pièce, avec UN DECIME. (Hof., n° 804.)
 Cuivre. B. 2. T. B. 3 et 4. F. D. C. 5 et 6.
3747. Cinq centimes. Même tête.
 R. CINQ CENTIMES L'AN 5, en trois lignes, dans une couronne. (H., n° 805.)
 Cuivre. 1. B. 2. T. B. 3. F. D. C. 4 et 5.
3748. Centime. Essai. LIBERTÉ L'AN CINQ. Même tête de la Liberté.
 R. COUPÉ ET FRAPPÉ EN MÊME TEMPS PAR PH GENGEMBRE ; le tout en six lignes. (H., n° 807.)
 R. B. 10. F. D. C. 25.
3749. — La même pièce. Cuivre. 3. B. 4. T. B. 5. F. D. C. 8.
3750. Essai de Tournu. Sans légende. Un balancier monétaire.
 R. BALANCIER PERFECTIONNÉ PAR LÉONARD FOURNU POUR ÉVITER LES ACCIDENTS DES MONNAYEURS ET POUR FRAPPER EN VIROLE. L'AN V DE LA R. F. (H., n° 806.)
 Cuivre. T. B. 8. F. D. C. 10.

1797 (Années 5 et 6 de la République)

3751. Cinq francs. Type du n° 3737 avec AN 6. (H., n° 866.)
 R. B. 8. T. B. 10 et 12. F. D. C. 15.
3752. Cinq centimes. Type du n° 3747 avec AN 6. (H., n° 867.)
 Cuivre. 2. B. 3 et 4. T. B. 5 et 6.

348 RÉPUBLIQUE FRANÇAISE (DIRECTOIRE)

3753. Centime. RÉPUBLIQUE FRANÇAISE. Même tête.

℞. UN CENTIME L'AN 6 A, en quatre lignes. (H., n° 868.)
Cuivre. B. 0 fr. 50. T. B. 1. F. D. C. 2.

3754. Essai de Dupré. Même tête.

℞. PIÈCE D'ESSAI. Dans le champ, UN CENTIME L'AN 6. A. (H., n° 869.)
Cuivre. B. 2 et 3. T. B. 4. F. D. C. 5.

1798 (Années 6 et 7 de la République)

3755. Cinq francs. Type du n° 3737 avec AN 7 (H., n° 915.)

℞. B. 8. T. B. 10 et 12. F. D. C. 15.

3756. Décime. Type du n° 3746 avec AN 7. (H., n° 916.)

Cuivre. B. 1. T. B. 2 et 3. F. D. C. 4 et 5.

3757. Cinq centimes. Type du n° 3747 avec AN 7. (H., n° 917.) Cuivre.

3758. Centime. Type du n° 3753 avec AN 7. (H., n° 918.)

Cuivre. B. 0 fr. 50. T. B. 1. F. D. C. 2.

3759. Siège de Mantoue. Dix sols. ASSEDIO DI MANTOVA ANNO VII R. Faisceau avec la hache, surmonté du bonnet de la Liberté.

℞. X SOLDI DI MILANO en quatre lignes dans le champ. (H., n° 907.)
Billon. B. 2. T. B. 3 et 4. F. D. C. 5.

3760. Cinq sols. Mêmes légende et faisceau.

℞. SOLDI DI MILANO V, en quatre lignes. (H., n° 908.)
Billon. B. 2. T. B. 3. F. D. C. 5.

3761. Sol. ASSEDIO DI MANTOVA A. 7. R. Même faisceau, cerné de deux palmes.

℞. UN SOLDO DI MILAN, en quatre lignes. Métal de cloche. (H., n° 909.)
Potin. B. 0 fr. 50. T. B. 1. F. D. C. 2.

Monnaies allemandes

frappées pour la défense du pays ou ayant servi à payer des contributions de guerre à la France pendant la Convention et le Directoire.

3762. Ecu. FRANC. LVDOV. D. G. F. P. BAMB. ET. WIRC. S. R. I. PR. FR. OR. DVX. Buste à droite de François Louis, évêque de Bamberg et de Wurtzbourg.

℞. PRO. PATRIA. Dans une couronne d'olivier, X. EINE FEINE MARK 1794. (H., n° 653.)
℞. T. B. 12. F. D. C. 15.

3763. Ecu. FRID. CAR. JOS. AEP. ET. EL. MOG. EP. WCR. Buste vu de trois quarts à droite de Frédéric, Charles-Joseph, électeur de Mayence.

℞. X. EINE FEINE. MARK. Dans le champ, EX. VASIS. CLERI MOGUNS PRO ARIS. ET FOCIS A MDCCXCIV. Entre deux branches d'olivier. (H., n° 655.)
℞. T. B. 12. F. D. C. 15.

3764. Ecu. CLEM. WENC. D. G. A. EP. ET. EL. TREV. EP. AVG. P. PR. ELV. ADM. PRVM. P. P. R. POL. D. SAX. Buste à droite du prince-évêque, électeur de Trèves.
 R. EX. VASIS. ARGENTEIS. IN. VSVM. PATRIAE. SINE. CENSIBVS. DATIS. A CLERO. ET. PRIVATIS. Les grandes lettres forment 1794. Dans le champ, les armes de l'électeur; en bas, X EINE MARK FEINE. (H., n° 656) R. B. 8. T. B. 10. F. D. C. 12.
3765. Ecu. FRANZ. LUD. D. G. EP. BAMB. ET. WIRC. S. R. I. PR. FR. OR. DUX. Armes de l'Evêque de Bamberg et Wurtzbourg.
 R. PRO. PATRIA. X. EINE FEINE MARK. dans une couronne d'olivier. (H., n° 706.) R. T. B. 12. F. D. C. 15.
3766. Ecu. FRANZ. LVDWIG. B. ZU. BAMBERG. U. WURZB. D. H. R. R. FURST. HERLOG. Z. FRANKEN. Mêmes armes.
 R. ZUM. BESTEN DES. VATERLANDS. dans une guirlande; au-dessus, BAMBERG; au-dessous, 1795. ZEHN. EINE. FEINE. MARK. (H., n° 706.) R. T. B. 10. F. D. C. 12.
3767. Vingt kreutzer. PRANC. LVD. D. G. EP. BAM. ET. WIR. S. R. I. P. F. O. DVX. Mêmes armes.
 R. PRO. PATRIA. Dans le champ, dans une couronne d'olivier, LX. EINE. FEINE. MARK. 1795; au-dessous, 20. (H., n° 707.) R. T. B. 4. F. D. C. 5.
3768. Ecu. ADALBERTUS. D. G. EPIS. ET. ABB. FULD: S. R. I. PR. Armes de l'évêque, abbé de Fulde.
 R. PRO DEO. ET. PATRIA. 1795. Au-dessus, X. EINE. F. MARK. (H., n° 710.) R. T. B. 8. F. D. C. 10.
3769. Ecu. GEORG. CAROL. D. G. EP. WIRC. S. R. I. PR. FR. OR. DVX. Buste à droite de Georges-Charles, évêque de Wurtzbourg.
 R. PRO PATRIA; au-dessus, les armes de l'évêque; au-dessous, X. EINE. FEINE. MARCK. 1793. (H., n° 712.) R. T. B. 8. F. D. C. 10.
3770. — Même buste et même légende.
 R. PRO PATRIA. Dans le champ, X. EINE FEINE. MARK. 1795, dans une couronne de laurier. (H., n° 713.) R. T. B. 12. F. D. C. 15.
3771. Vingt kreutzer. Même buste et même légende.
 R. PRO. PATRIA; au-dessus, les armes de l'évêque; au-dessous, 60. EINE FEINE MARCK 1795. (H., n° 717.) R. T. B. 6. F. D. C. 8.
3772. Même légende. Armes de l'évêque de Wurtzbourg.
 R. Même revers. Au bas 20; le tout entre une branche de laurier et d'olivier formant couronne. (H., n° 718.) Deux variétés. R. T. B. 6. F. D. C. 8.
3773. Ecu. JOSEPHUS. D. G. EPISC. EUSTETTENSIS. S. R. I. P. Buste à droite de Joseph, évêque d'Eichstædt.

Ṛ. VAS. CVLIS. AVLAE. ARGENTEIS. PATRIAE. INDIGENTI.
MINISTRAVIT. AVXILIA. Les grandes lettres de cette légende
forment 1796 ; dans le champ, les armes du prince-évêque ;
dessous, X EINE FEINE MARK. (H., n° 773.)

Ṛ. T. B. 10. F. D. C. 12.

3774. Petit écu. Mêmes légendes et mêmes types. (H., n° 774.)

Ṛ. T. B. 5. F. D. C. 6.

3775. Ducat. Sans légende. Vue de Francfort-sur-Mein.

Ṛ. Dans une couronne d'olivier AUS DEN GEFÄESEN DER KIR-
CHEN UND BURGER DEI STADT FRANCFURT 1796. (H., n° 775.)

OR. T. B. 25. F. D. C. 30.

3776. — DER. STADT. FRANCKFURT. Aigle couronné (armes de la
Ville).

Ṛ. AVS. DEN. GEFÄESEN. DER. KIRCHEN. UND. BURGER. Dans le
champ, X EINE. FEINE. MARK 1796. (H., n° 776.)

Ṛ. T. B. 10. F. D. C. 12.

3777. Ecu. ADALBERTVS. D. G. EPIS. ET. ABB. FVLDT. S. R. I. PR. Buste
de l'évêque à droite.

Ṛ. PRO. DEO. ET. PATRIA. Dans le champ, les armes de l'évê-
que ; au-dessous, X. EINE. FEINE. MARK. 1796. (H., n° 777.)

Ṛ. T. B. 10. F. D. C. 12.

3778. Petit écu. Mêmes légendes et mêmes types sauf XX EINEN, etc.
(H., n° 778.)

Ṛ. T. B. 5. F. D. C. 6.

3779. — Même légende ; les armes de l'évêque abbé de Fulde.

Ṛ. PRO. DEO. ET. PATRIA. Dans une couronne ; dessous,
XX. EINE. F. MARK. 1796. (H., n° 780.)

Ṛ. T. B. 5. F. D. C. 6.

A partir de cette époque nous n'avons plus à citer l'ouvrage d'Hennin qui s'arrête à l'an-
née VI.

1799 et 1800 (Années 7 et 8 de la République)

Commission Consulaire exécutive (Novembre 1799 à mai 1800)

3780. Cinq francs. Type du n° 3737 avec AN 8.

Ṛ. B. 8. T. B. 10 et 12. F. D. C. 15.

3781. Décime. Type du n° 3746 avec AN 8.

Cuivre. 1. B. 3. T. B. 4, 5 et 6. F. D. C. 10.

3782. Cinq centimes. Type du n° 3747 avec AN 8.

Cuivre. 1. B. 2. T. B. 3 et 4. F. D. C. 5 et 6.

3783. Centime. Type du n° 3753 avec AN 8.

Cuivre. 1. B. 2. T. B. 3. F. D. C. 4.

3784. Cinq décimes. Essai. RÉPUBLIQUE FRANÇAISE. Buste casqué de
Pallas ; à gauche, le casque surmonté d'un coq.

- ᚔ. CINQ DÉCIMES L'AN 8. Dessous, caducée et corne d'abondance en sautoir. Tranche cordonnée.
Billon. B. 4. T. B. 5 et 6. F. D. C. 8 et 10.
3785. — La même pièce. Tranche lisse. *Refrappe*. R. F. D. C. 4.
3786. Deux décimes. Même buste et même légende. Signé LOR. F.
ᚔ. 2 DÉCIMES L'AN 8. Même tranche.
Billon. B. 4. T. B. 5 et 6. F. D. C. 8.
3787. — La même pièce. Tranche lisse. *Refrappe*. F. D. C. 3.
3788. — Même légende. Tête de Minerve à droite ; le coq placé sur le côté du casque.
ᚔ. Même revers et même tranche. Billon. T. B. 12. F. D. C. 20.
3789. Essai de Gengembre. ANT. LAUR. LAVOISIER. Tête de Lavoisier à droite. Signé ANDRIEU.
ᚔ. RÉPUBLIQUE FRANÇAISE. Dans le champ, L'AN 8. PH. GINGEMBRE ESSAYAIT DE PERFECTIONNER LES MONNAIES, en six lignes. Sur la tranche, AUX SCIENCES A LA PATRIE.
Cuivre. 1. B. 2. T. B. 3. F. D. C. 4.
3790. — La même pièce plus épaisse. Tranche cannelée.
Cuivre. T. B. 3. F. D. C. 4.

CONSULAT. — *Bonaparte premier consul* (An IX, 1801)

3791. Cinq francs. Type du n° 3737 avec AN 9.
R. B. 8. T. B. 10 et 12. F. D. C. 15.
3792. Décime. Type du n° 3746 avec L'AN 9.
Cuivre. 3. B. 5. T. B. 6 et 8.
3793. Cinq centimes. Type du n° 3749 avec AN 9.
Cuivre. 1. B. 3. T. B. 5 et 6.
3794. Essai de Gengembre. Type du n° 3789 avec L'AN 9.
Cuivre. B. 1. T. B. 2 et 3. F. D. C. 4.
3795. — La même pièce. La légende AVX SCIENCES, etc., dans une tranche cannelée.
Cuivre. T. B. 10.

CONSULAT A VIE. — *Bonaparte* (An X à l'an XIII)*An X* (1802)

3796. Cinq francs. Type du n° 3737 avec AN 10.
R. B. 8. T. B. 10 et 12. F. D. C. 15.
3797. Essai de deux francs par Gengembre. BONAPARTE 1^{er} CONSVL. Tête nue à gauche, cheveux longs couvrant la moitié de la joue.
ᚔ. PROCÉDÉ DE GENGEMBRE MEC^a DES MONNAIES L'AN. X. dans une couronne d'olivier. Sur la tranche, POIDS 10 GRAMMES TITRE 0.9. DE FIN.
R. B. 15. T. B. 20. F. D. C. 25

352 . RÉPUBLIQUE FRANÇAISE (CONSULAT)

3798. — Même essai en bronze. 2. B. 3. T. B. 4 et 5. F. D. C. 6.
3799. — La même pièce. Sur la tranche, AVX SCIENCES A LA PATRIE.
R. B. 10 et 12. T. B. 15. F. D. C. 25.
3800. — La même pièce. Cuivre. B. 2. T. B. 3 et 4. F. D. C. 5.
3801. Essai de cinq francs de Gatteaux. PIÈCE FRAPPÉE EN VIROLE PLEINE
PAR UN NOUVEAU PROCÉDÉ, en cinq lignes.
R. PRÉSENTÉ A L'ADMINISTRATION DES MONNAIES PAR M^d GAT-
TEAUX SERR^{or} MECHAN^o DE L'ADMⁿ AN DIX, en sept lignes. Sur
la tranche. GARANTIE NATIONALE. Cuivre. T. B. 4 et 5. F. D. C. 6.

An XI (1803)

3802. Cinq francs. Type du n° 3737 avec AN XI
R. B. 8. T. B. 10 et 12. F. D. C. 15.

Série Napoléonienne (Coins de l'Écolier)

3803. Quarante francs. BONAPARTE PREMIER CONSUL. Tête nue à gauche.
R. RÉPUBLIQUE FRANÇAISE AN XI. A. 40 FRANCS dans une cou-
ronne d'olivier. Sur la tranche, DIEU PROTÈGE LA FRANCE.
OR. T. B. 30. F. D. C. 60 et 70.
3804. Vingt francs. Même type. OR. T. B. 25 et 30. F. D. C. 35.
3805. Cinq francs. Même tête à droite.
R. Même type. 5 FRANCS dans la couronne.
R. B. 8. T. B. 10 et 12. F. D. C. 15.
3806. Un franc. Même type. Dans la couronne, 1 FRANC. Tranche can-
nelée. R. B. 2. T. B. 3. F. D. C. 4.
3807. Demi-franc. Même type. Dans la couronne, DEMI-FRANC.
R. B. 2. T. B. 3. F. D. C. 4.

An XII (Septembre 1803 à mai 1804)

3808. Quarante francs. Type du n° 3803 avec AN 12.
OR. T. B. 50. F. D. C. 60.
3809. Vingt francs. Même type. R. B. 25. T. B. 30. F. D. C. 35.
3810. Cinq francs. Type du n° 3805. R. B. 8. T. B. 10 et 12. F. D. C. 15.
3811. Deux francs. Même type avec 2 FRANCS dans la couronne.
R. B. 2. T. B. 3. F. D. C. 4.
3812. Un franc. Même type ; dans la couronne, 1 FRANC.
R. B. 1 fr. 50. T. B. 2 et 3. F. D. C. 4.
3813. Demi-franc. Même type ; dans la couronne, DEMI-FRANC.
R. B. 1. T. B. 2. F. D. C. 3.
3814. Quart de franc. Même type ; dans la couronne, QUART.
R. B. 0 fr. 50. T. B. 2. F. D. C. 3.

Monnaies obsidionales, etc.

3815. **Piémont. Vingt francs.** L'ITALIE DÉLIVRÉE A MARENGO. Buste de Minerve casquée et drapée à gauche.
 R. LIBERTÉ EGALITÉ ÉRIDANIA. 20 FRANCS L'AN 9, dans une couronne. OR. T. B. 25. F. D. C. 30.
3816. — Même pièce avec an 10. OR. T. B. 25. F. D. C. 30.
3817. **Saint-Domingue (le général Leclerc).** RÉPUBLIQUE FRANÇAISE. La Liberté debout, à gauche.
 R. COLONIE. DE. SAINT-DOMINGUE. Dans le champ, DEUX ESCALIN, en deux lignes. R. B. 20. T. B. 25. F. D. C. 30.
3818. La même monnaie avec UN ESCALIN.
 R. B. 20. T. B. 25. F. D. C. 30.
3819. La même monnaie avec DEMI ESCALIN. R. B. 25. T. B. 30.
- 3819 bis. Sol. Type du sol aux balances ; à l'exergue, 1801 et 1. S. en contremarque, dans la couronne. 3. B. 5.

RÉPUBLIQUES ÉTRANGÈRES AVEC OU SANS LE CONCOURS
 DE LA FRANCE

Républiques d'Italie

3820. **Rome. Écu d'argent de l'an VI.** REPUBLICA ROMANA. Femme debout, tenant un faisceau et une lance surmontée d'un bonnet.
 R. SCUDO ROMANO, dans une couronne de chêne. R. T. B. 10. F. D. C. 12.
3821. **Deux baiocchi.** REPUBLICA ROMANA. Faisceau surmonté d'un bonnet.
 R. DUE BAIOCCHI, en trois lignes, dans une couronne de chêne. Cuivre. B. 1. T. B. 2. F. D. C. 3.
3822. **Une baioque.** Même type.
 R. UN BAIOCOCCO, en trois lignes. Cuivre. 1. B. 2. T. B. 3. F. D. C. 4.
 Nombreuses variétés de lettres, de couronnes, etc., pour ces deux pièces.
3823. **Demi-baioque.** Mêmes types.
 R. MEZZO BAIOCOCCO, dans la couronne. Cuivre. 1. B. 2. T. B. 3.
3824. **Autres deux baiocques de l'an 6.** REPUBBLICA ROMANA. Aigle coiffé d'un bonnet phrygien éployé sur un faisceau ; le tout dans une couronne.
 R. Triangle formé de trois faisceaux républicains. Au milieu, DUE BA-IOCCHI, en trois lignes ; à l'exergue, ANNO SESTO REPUBBL. Cuivre. T. B. 20. F. D. C. 25.

3825. **Fermo. Deux baloques.** DELLA REPUBLICA ROMANA. Dans une couronne de chêne, ANNO I.
 Ṛ. DUE BAIOCCHI FERMO 1798, en quatre lignes, dans une couronne d'olivier. Cuivre. 4.
3826. **Deux baloques.** Type du n° 3821.
 Ṛ. DUE BAIOCCHI FERMO, en trois lignes. Cuivre. 6.
3827. **Baloque.** Type précédent.
 Ṛ. UN BAIOTTO FERMO 1798, en quatre lignes.
 Cuivre. B. 3. T. B. 4. F. D. C. 6.
3828. **Demi-baloque.** Même type. Cuivre. B. 2. T. B. 3. F. D. C. 4.
3829. **Ancône. Deux baloques.** REP ROM. ANCONA. Même faisceau.
 Ṛ. DUE BAIOCCHI, en trois lignes. Cuivre. 3. B. 6.
3830. **Naples. Écu ou douze carlins.** REPUBLICA NAPOLITANA. La Liberté debout, tenant un faisceau et le bonnet au bout d'une lance.
 Ṛ. ANNO SETTIMO DELLA LIBERTA couronne de chêne. Au milieu, CAR-LINI DODI-CI, en quatre lignes.
 Ṛ. 8. B. 10. T. B. 12. F. D. C. 15.
3831. **Demi-écu.** Même type. Seulement CARLINI. SEI, en trois lignes.
 Ṛ. 6. B. 8. T. B. 10 et 12. F. D. C. 15.
3832. **Six tournois.** REPUBLICA NAPOLITANA. Faisceau au bonnet.
 Ṛ. Légende du n° 3830. Dans la couronne, TORNESI SEI, en trois lignes. Cuivre. 1. B. 2. T. B. 3.
3833. **Quatre tournois.** Même type avec TORNESI QUATRO, en quatre lignes.
 Cuivre. 1. B. 2. T. B. 3.
3834. **Raguse. Écu.** RHAGUS RESPUBL. Buste de la Liberté à droite.
 Ṛ. RIDE ET IUST DUCE DEO. Dans le champ, LIBERTAS, au milieu d'une couronne; dessous, 1793.
 Ṛ. B. 8. T. B. 10 et 12. F. D. C. 15.
3835. **Bologne. Écu.** PRAESIDIUM ET DECUS. La Vierge et l'Enfant Jésus au milieu de nuages; dessous, la ville.
 Ṛ. POPULUS ET SENATUS BON. P. 10. 1797. Écusson de la ville cerné de deux palmes; avec LIBERTAS LIBERTAS.
 B. 8. T. B. 10 et 12. F. D. C. 16.
3836. — Même pièce avec BON DOCTE au-dessous de la ville, et au Ṛ., à l'exergue, MDCCXCVI. B. 8. T. B. 10 et 12.
3837. **Demi-écu.** Type du n° 3835. A l'exergue du revers, P. 5. 1797.
 B. 12. T. B. 15. F. D. C. 20.
3838. **Venise. Écu.** LIBERTA EGUAGLIANZA. La Liberté, debout, devant un trophée de drapeaux, canons, etc.; elle tient à la gauche le bonnet au bout d'une pique, la droite appuyée sur un faisceau à la hache; à l'exergue, ZECCA. V.

- ᚱ. ANNO I DELLA LIBERTA ITALIANA 1797, et dans une couronne
LIRE DIECI VENETE, en trois lignes. B. 10. T. B. 12. F. D. C. 15.
3839. La même monnaie avec z. v. à l'exergue.
B. 10. T. B. 12. F. D. C. 15.
3840. République cisalpine. Écu. ALLA NAZ FRAN. LA REP. CISALP.
RICONASCENTE. La France, sous les traits de Minerve, assise, à
gauche, sur une base; devant elle, la République cisalpine
debout.
ᚱ. SCUDO DI LIRE SEI 27 PRATILE ANNO VIII, en quatre lignes,
dans une couronne de chêne. B. 8. T. B. 10 et 12. F. D. C. 15 et 20.
3841. Quart d'écu. REPUBBLICA CISALPINA. Buste cuirassé et drapé de
la Gaule casquée; épis sur le casque; à l'exergue, SOLDI. 30.
ᚱ. PACE CELEBRATA FORO. BONAPARTE FONDATO ANNO. IX, en
cinq lignes. B. 2. T. B. 3. F. D. C. 4.
3842. République ligurienne. Écu. LIBERTA EGUAGLIANZA. La Liberté et
l'Égalité se soutenant sous les épaules; à l'exergue, 1798.
ᚱ. REPUBBLICA LIGURE ANNO I. L. 8. Écu aux armes de Gênes,
posé sur un faisceau et cerné de deux palmes.
B. 12 et 15. T. B. 18. F. D. C. 20 et 25.
3843. — Même pièce, 1804. B. 12 et 15. T. B. 18. F. D. C. 20 et 25.
3844. Demi-écu. Mêmes types, 1798 ou 99 avec L.4. sous l'écu.
10. B. 12. T. B. 15. F. D. C. 20.
3845. Quart d'écu. Mêmes types avec L.2. sous l'écu.
8 et 10. B. 12. T. B. 15.
3846. Huitième d'écu. Mêmes types avec L.1. sous l'écu.
6. B. 8. T. B. 10 et 12. F. D. C. 15.
3847. Dix soldi. REPUBBLICA LIGURE ANNO II. Mêmes armes.
ᚱ. SOLDI 10. 1798 ou 99 au milieu d'une couronne.
2. B. 3. T. B. 4. F. D. C. 5.
- Nous possédons également toute la série des monnaies de Gênes en or et argent des années
1794 à 1797; mais cette série est en dehors de notre cadre.
3848. République piémontaise. Demi-écu. LIBERTA VIRTU EGUAGLIANZA.
La Liberté casquée, appuyée sur un faisceau, se retournant
du côté des montagnes.
ᚱ. ANNO VII REP I. DELLA LIBERTA PIEMONTESE, et, dans une
couronne, MEZZO SCUDO. 8. B. 10. T. B. 12. F. D. C. 15 et 20.
3849. Quart d'écu. Mêmes légendes et mêmes types avec AVARTO
DI SCUDO dans la couronne. 8. B. 10. T. B. 12. F. D. C. 15 et 20.
3850. Deux sols. LIBERTA EGUAGLIANZA. Triangle surmonté d'un
bonnet; dessous, A.9; le tout cerné par deux palmes de chêne.
ᚱ. NAZIONE PIEMONTESE. Dans le champ, SOLDI DUE, en deux
lignes. B. 1. T. B. 2 et 3. F. D. C. 4.

356 RÉPUBLIQUES ÉTRANGÈRES. SUISSE, PAYS-BAS

3851. **Gaule subalpine. Cinq francs.** GAULE SUBALPINE. La Liberté et l'Égalité debout, enlacées, à gauche; LIBERTÉ ÉGALITÉ ÉRIDANIA; dans une couronne, 5 FRANCS L'AN 9. B. 8. T. B. 10. F. D. C. 12.
3852. — Même type de l'an x. B. 8. T. B. 10. F. D. C. 12.
 Ces deux monnaies auraient dû être placées après le numéro 3816.

République Génoise

3853. **Écu.** RÉPUBLIQUE GÉNEVOISE. Tête de femme tourelée, à gauche; dessous, ÉGALITÉ LIBERTÉ INDÉPENDANCE.
 R. APRES LES TÉNÈBRES LA LUMIÈRE. Dans le champ, entre deux palmes, PRIX DU TRAVAIL L'AN 3 DE L'ÉGALITÉ 1794, en six lignes. 10. B. 12. T. B. 15.
3854. **Quinze sols.** POST TENEBRAS LUX, dans une couronne. Aigle éployé sur une clef; exergue, 1793-1794.
 R. LIBERTÉ ÉGALITÉ INDÉPENDANCE, et, au milieu de rayons, 15 SOUS. B. 1. T. B. 2. F. D. C. 3.
3855. **Décime.** APRES LES TÉNÈBRES LA LUMIÈRE. Même aigle.
 R. ÉGALITÉ LIBERTÉ INDEPENDANCE 1794. Dans le champ, en quatre lignes, DECIME. L'OISIVETÉ EST UN VOL et trois abeilles. R. 2. B. 3. T. B. 4. F. D. C. 5.
3856. **Ecu.** GENEVE REPUBLIQUE. L'AN V DE L'ÉGALITÉ. Les armes de Genève au milieu d'une couronne.
 R. POST TENEBRAS LVX XII FLORINS IX sols. 1796. IHS au milieu de rayons célestes. B. 12. T. B. 15 et 20.
3857. **Demi-écu.** Même légende et écu avec L'AN IV DE L'ÉGALITÉ.
 R. Même revers, 1795; mais au milieu des rayons, VI FLORINS IV.S. VI.D. B. 4. T. B. 5 et 6. F. D. C. 8.
 Nous possédons également toute la série des monnaies suisses en tous métaux des années 1790 et suivantes. Ces pièces sont généralement communes, et nous nous dispensons de les cataloguer.

République des Pays-Bas

3858. **Écu.** DOMINI EST REGNUM. Lion à gauche, tenant une épée et un écusson sur lequel on lit LIBERTAS, en trois lignes; à l'exergue, 1790.
 R. ET IPSE DOMINABITUR GENTIUM II. Écussons; au milieu, un soleil. T. B. 8 et 10. F. D. C. 12.
3859. **Florin ou quart.** MON NOV ARG. PROV FOED BELG. Lion, debout, à droite; à l'exergue, 1790.
 R. IN UNIONE SALUS I FLOR. Deux mains tenant des flèches; à l'exergue, I FLOR. T. B. 2 et 3. F. D. C. 4.
3860. **Dix sols.** Type précédent. A l'exergue, X SOLS.
 T. B. 1 et 2. F. D. C. 3.
 Il existe plusieurs variétés de coins du Florin et du X sols.
3861. **Un sol.** Sans légende. Même lion, tenant un chapeau au bout d'une pique.

ᚠ. AD USUM FOEDERATI BELGII 1790, en cinq lignes, dans une couronne. T. B. 1. F. D. C. 2.

3862. **Demi-sol.** Même légende et même type. B. 1. T. B. 2. F. D. C. 60.
Plusieurs variétés de coin pour les divisions de l'écu.

EMPIRE FRANÇAIS. — NAPOLEON I^{er} (1804 — 1814)*Fin de l'an XII* (Coins signés de Tiolier)

3863. **Quarante francs.** NAPOLEON EMPEREUR. Tête nue à gauche.
ᚠ. du n° 3804. AN XII. T. B. 50. F. D. C. 60.
3864. **Vingt francs.** Mêmes légendes et types. T. B. 25 et 30. F. D. C. 35.
3865. **Cinq francs.** Tête à droite, moins maigre. TIOLIER sur le cou.
ᚠ. du n° 3805, seulement AN XII. 10. B. 12. T. B. 15. F. D. C. 20.
3866. **Deux francs.** Même type, seulement TIOLIER inscrit sous la tête.
B. 3. T. B. 4. F. D. C. 6.
3867. **Demi-franc.** Mêmes types. T. B. 2. F. D. C. 3.
3868. **Quart de franc.** Mêmes types. B. 1. T. B. 2.
3869. **Quart de franc. Essai.** NAPOLEON EMPEREUR. Tête laurée à droite.
ᚠ. PROCÉDÉ DE PH. GENGEMBRE. Coupe antique; dessous, AN XII.
ᚠ. B. 4. T. B. 5 et 6. F. D. C. 8.
3870. — La même pièce. Cuivre. B. 1. T. B. 2. F. D. C. 3.
- 3870 bis. **Autre quart de franc d'essai** dans lequel tête laurée de Napoléon à droite.
ᚠ. P. G. (P. Gengembre). Au-dessus, une étoile; dessous, un fleuron; tranche lisse.
Cuivre jaune ou rouge. B. 1. T. B. 2. F. D. C. 3.

An XIII (1805)

3871. **Quarante francs.** NAPOLEON EMPEREUR. Tête nue, large, d'un beau caractère, à gauche.
ᚠ. celui du n° 3803, mais AN XIII. T. B. 50. F. D. C. 60.
3872. **Vingt francs.** Mêmes types. T. B. 25. 30 et 35.
3873. **Cinq francs.** NAPOLEON EMPEREUR. Même tête, à droite.
ᚠ. du n° 3805 avec AN XIII. T. B. 8 et 10. F. D. C. 12.
3874. — Même pièce. La tête contremarquée d'une chouette, posée sur l'œil. 8.
3875. **Deux francs.** Mêmes types. Dans la couronne, 2 FRANCS.
B. 3. T. B. 4. F. D. C. 5.
3876. **Un franc.** Mêmes types. Dans la couronne, 1 FRANC.
T. B. 2. F. D. C. 3 et 4.

3877. Demi-franc. Mêmes types. Dans la couronne, DEMI-FRANC.
B. 1. T. B. 2. F. D. C. 3.
3878. Quart de franc. Mêmes types. Dans la couronne, QVART.
B. 0 fr. 50. T. B. 1. F. D. C. 2.

An XIV (de septembre à décembre 1805)

Dernière année de l'ère républicaine

3879. Quarante francs. Type du n° 3874, avec AN XIV.
B. 50. T. B. 60. F. D. C. 70.
3880. Vingt francs. Mêmes types. B. 25. T. B. 30. F. D. C. 35.
3881. Cinq francs. Type du n° 3873, avec AN XIV.
B. 10. T. B. 12 et 15. F. D. C. 20.
3882. Deux francs. Types du n° 3875 avec AN XIV. B. 6. T. B. 8.
Toutes les monnaies de l'an XIV sont rares. Voir plus loin les monnaies frappées à Turin.
3883. Franc. Même légende et mêmes types. B. 3. T. B. 4. F. D. C. 5.
3884. Demi-franc. Mêmes types. B. 2. T. B. 3. F. D. C. 4.
3885. Quart de franc. Mêmes types. B. 1. T. B. 2. F. D. C. 3.

1806. — *Empire*

3886. Quarante francs. Type et coin du n° 3874. Daté 1806.
B. 45. T. B. 50. F. D. C. 60.
3887. Vingt francs. Mêmes types. B. 25. T. B. 30. F. D. C. 35.
3888. Cinq francs. Type du n° 3873. B. 8. T. B. 10. F. D. C. 12.
3889. Deux francs. Type et coin du n° 3875. B. 3. T. B. 4. F. D. C. 5 et 6.
3890. Un franc. Type du n° 3876. B. 2. T. B. 3. F. D. C. 4.
3891. Demi-franc. Type du n° 3877. B. 1. T. B. 2. F. D. C. 3.
3892. Quart de franc. Type du n° 3878.
B. 0 fr. 50. T. B. 1. F. D. C. 1 fr. 50.
3893. Dix centimes. Essai. Coin de Tiolier. NAPOLÉON EMPEREUR. Aigle éployé de face sur un foudre, frappé sur un disque d'argent cerné de cuivre.
R. REPUB. FRANC. 1806. Dans le champ, 10 CENT. Sur le même disque.
B. 3. T. B. 4 et 5. F. D. C. 8 et 10.
3894. Autre dix cent. Essai en étain, DÉDIÉ AU GOUVERNEMENT POUR MODÈLE. Aigle éployé de face.
R. VIROLE BRISÉE ÉCUEIL DES CONTREFACTEURS. Dans le champ, N couronné d'étoiles et entouré de deux palmes ; sur la tranche, VIROLE BRISÉE SURETÉ MONÉTAIRE. B. 3. F. D. C. 5.

1807

3895. Quarante francs. Légende et types de l'année précédente.
B. 45. T. B. 50. F. D. C. 60.
3896. Vingt francs. Mêmes types. B. 25. T. B. 30. F. D. C. 35.
3897. Cinq francs. Mêmes types. B. 12. T. B. 15.
3898. Deux francs. Mêmes types. 4. B. 6. T. B. 8. F. D. C. 10.
3393. Quart de franc. Coin de Tiolier. Nouvelle tête plus ronde et d'un plus beau style. B. 0 fr. 50. T. B. 1. F. D. C. 2.
Nouvelle série avec la tête de l'Empereur couronnée de lauriers.
3900. Cinq francs. NAPOLEON EMPEREUR. Tête laurée à droite.
R. RÉPUBLIQUE FRANÇAISE 1807. A. Dans une couronne, 5 FRANCS. Rare. B. 12. T. B. 20. F. D. C. 30.
- 3900 bis. — La même pièce, en or. Flan bruni. F. D. C. 250 fr.
3901. Quart de franc. Même type. Coin de Tiolier.
B. 1. T. B. 2. F. D. C. 3.
3902. Dix cent. Essai du Tiolier. NAPOLEON EMPEREUR. Dans un disque d'argent, 10 CENT.
R. REPUB. FRAN. 1807. Dans le disque, N couronné. Rare. T. B. 20.
3903. Essai. Sans légende. N. couronné au milieu d'une couronne de fleurs.
R. Même légende et couronne. Billon à 200 mil, F. D. C. 20.
3904. Autre essai? Variété. Deux palmes, au lieu de couronne, autour de l'N couronné. 3. B. 6. F. D. C. 10.
3305. Essai d'un dix cent. ou du deux francs? (Coin de Brenet.) NAPOLEON EMPEREUR. Sa tête laurée à droite; dessous, BRENET.F.
R. PIECE D'ESSAI FRAPPÉE EN VIROLE PLEINE PAR LE PROCÉDE DE SALNEUVE, en six lignes, dans le champ; tranche lisse. Cuivre. 2. B. 3. T. B. 4. F. D. C. 6.
3306. Cent francs. Essai. NAPOLEON EMPEREUR. Son buste, tête nue de face. Signé VASSALO.
R. EMPIRE FRANÇAIS 1807. Aigle éployé de face. Refrappe. R. F. D. C. 6.
3907. La même pièce, avec H VAS F 1807 sous le buste.
R. La même avec 100 FRANCS à l'exergue. Refrappe. Cuivre. B. 1. F. D. C. 3.

1808

3908. Quarante francs. Type du n° 3900, la tête laurée à gauche.
R. Même revers avec 40 FRANCS. B. 50. T. B. 60.

3909. **Vingt francs.** Mêmes types. B. 25. T. B. 30.
3910. **Cinq francs.** Types du n° 3900. B. 8. T. B. 10. F. D. C. 12.
3911. **Deux francs.** Mêmes types. B. 3. T. B. 4. F. D. C. 5.
3912. **Un franc.** Mêmes types. T. B. 2. F. D. C. 3.
3913. **Demi-franc.** Mêmes types. B. 1. T. B. 1 fr. 50. F. D. C. 2.
3914. **Quart de franc.** Mêmes types. T. B. 1. F. D. C. 1 fr. 50 et 2.
3915. **Dix centimes.** Grand N en relief, couronné et entouré de deux palmes en creux.
 R. NAPOLÉON EMPEREUR 1808. Dans le champ, 10 CENT. A. Signé Tiolier. Bill. T. B. 0 fr. 50. F. D. C. 1.
3916. **Cinq centimes.** Grand N dans un disque, entouré de deux palmes en creux.
 R. NAPOLÉON EMPEREUR 1808, en creux; dans le champ, en relief, 5 CENT. Signé TIOLIER. Cuivre. B. 0 fr. 50. T. B. 1. F. D. C. 2.

1809 (*Les mots République française disparaissent*)

3917. **Quarante francs.** Tête et types du n° 3908.
 R. EMPIRE FRANÇAIS 1809. T. B. 50. F. D. C. 60.
3918. **Vingt francs.** Mêmes types. T. B. 25. F. D. C. 30.
3919. **Cinq francs.** Types du n° 3900 avec EMPIRE FRANÇAIS au revers.
 T. B. 8 et 10. F. D. C. 12.
3920. **Deux francs.** Mêmes types. B. 3. T. B. 4. F. D. C. 5.
3921. **Un franc.** Mêmes types. B. 2. T. B. 3. F. D. C. 4.
3922. **Demi-franc.** Mêmes types. B. 1. T. B. 2.
3923. **Quart de franc.** Mêmes types. B. 0 fr. 50. T. B. 1. F. D. C. 1 fr. 50.
3924. **Dix centimes.** Type du n° 3915. T. B. 0 fr. 50. F. D. C. 1.

1810

3925. **Quarante francs.** Types précédents. T. B. 50. F. D. C. 60.
3926. **Vingt francs.** Mêmes types. T. B. 25. F. D. C. 30.
3927. **Cinq francs.** Mêmes types. T. B. 8 et 10. F. D. C. 12.
3928. **Deux francs.** Mêmes types. B. 3. T. B. 4. F. D. C. 5.
3929. **Un franc.** Mêmes types. T. B. 2. F. D. C. 3.
3930. **Demi-franc.** Mêmes types. B. 1. T. B. 1 fr. 50. F. D. C. 2.
3931. **Dix centimes.** Type du n° 3915. B. 0 fr. 50. T. B. 1. F. D. C. 1 fr. 50

1811

3932. Quarante francs. Types précédents.	T. B. 50. F. D. C. 60.
3933. Vingt francs. Mêmes types.	T. B. 35. F. D. C. 60.
3934. Cinq francs. Mêmes types.	T. B. 8 et 10. F. D. C. 12.
3935. Deux francs. Mêmes types.	B. 3. T. B. 4. F. D. C. 5.
3935 bis. Un franc. Mêmes types.	B. 3. T. B. 4. F. D. C. 5.
3936. Demi-franc. Mêmes types.	B. 1. T. B. 2. F. D. C. 3.

Les divisions de la pièce de 5 francs sont rares pour les années 1811 à 1814. Combrouse dans son *Catalogue raisonné des monnaies de France*, page 51, note du bas, dit que ces pièces manquent. On les retrouve encore à Turin, Rome, Gênes et Utrecht.

1812

3937. Quarante francs. Mêmes types.	T. B. 50. F. D. C. 60.
3938. Vingt francs. Mêmes types.	T. B. 25. F. D. C. 30.
3939. Cinq francs. Mêmes types.	T. B. 8 et 10. F. D. C. 12.
3940. — Même pièce contremarquée d'une chouette.	T. B. 8 à 10.
3941. Deux francs. Mêmes types.	B. 4. T. B. 5. F. D. C. 6.
3942. Un franc. Mêmes types.	T. B. 2. F. D. C. 3.
3943. Demi-franc. Mêmes types.	T. B. 1. F. D. C. 1 fr. 50.

1813

3944. Quarante francs. Mêmes types.	T. B. 50. F. D. C. 60.
3945. Vingt francs. Mêmes types.	T. B. 25. F. D. C. 30.
3946. Cinq francs. Mêmes types.	T. B. 8 et 10. F. D. C. 12.
3947. Deux francs. Mêmes types.	T. B. 4. F. D. C. 5.
3948. Un franc. Mêmes types.	T. B. 2. F. D. C. 3.
3949. Demi-franc. Mêmes types.	T. B. 1. F. D. C. 1 fr. 50.

1814

3950. Vingt francs. Mêmes types.	T. B. 40. F. D. C. 30.
3951. Cinq francs. Mêmes types.	T. B. 12. F. D. C. 15.
3952. Un franc. Mêmes types.	T. B. 2 et 3. F. D. C. 4.
3953. Demi-franc. Mêmes types.	T. B. 2. F. D. C. 3.

Excepté les demi et quart de franc toutes les monnaies de Napoléon portent sur la tranche DIEU PROTÈGE LA FRANCE.

Royaume d'Italie. — Napoléon I^{er} (1805 — 1814)

3954. **Un sol. Essai.** REPUBLICA ITALIANA 1804. III. Balance ; au milieu, rameau et épée en sautoir.
 ṛ. Dans une couronne, SOLDI ; à l'exergue, DENARI 10 ; dessous, M. ; tranche laurée. B. 6. T. B. 8. F. D. C. 10.
3955. **Demi-sol. Même type.** 1/2 SOLDI. DENARI. M.
 5. B. 6. T. B. 8. F. D. C. 10.
3956. **Quart de sol. Même type.** 1. 100. DENARI 2. M.
 T. B. 12. F. D. C. 20.
3957. **Autre sol.** REPUBLICA ITALIANA. AN II. Gerbe de cinq épis.
 ṛ. SOLDI DA DENARI 5 M., en quatre lignes. Tranche laurée.
 FL. D. C. 12 et 15.
3958. **Deux deniers. Même légende.** Deux épis.
 ṛ. DENARI 2 M., en trois lignes. T. B. 8. F. D. C. 10.
3959. **Un denier. Même légende.** Un épi.
 ṛ. DENARO. M., dans le champ. T. B. 8. F. D. C. 10.

Ces six monnaies ne sont pas ici à leur place ; elles devraient figurer à la dernière année du Consulat. Prix de la première série, 30 fr. ; de la seconde, 40 fr. ; les deux à fleur de coin.

1806

3960. **Trois centesimi.** NAPOLEONE IMPERATORE E. RE. Tête nue à gauche ; dessous, 1806 M.
 ṛ. REGNO D'ITALIA. Couronne lombarde radiée ; dessous, 3 CENTESIMI. Tranche cordonnée. T. B. 20.
3961. **Deux centesimi. Mêmes légendes et types.** 2 CENTESIMI.
 B. 15. F. D. C. 30.

1807

3962. **Deux liras. Essai. Même légende ; tête à droite.**
 ṛ. REGNO D'ITALIA. Ecu de Lombardie, de Rome, Modène, Milan, Piémont, etc. ; derrière l'écu, l'aigle impériale et le manteau semé d'hermines ; à l'exergue, 2 LIRE ; sur la tranche, en relief, DIO PROTEGGE L'ITALIA. B. 6. T. B. 8. F. D. C. 10.
3963. **Soldo. Type du n° 3960. Tranche azurée.**
 B. 1. T. B. 2. F. D. C. 3.
3964. **Centesimo. Mêmes types.** B. 0 fr. 50. T. B. 1. F. D. C. 1 fr. 50.

1808

Nous possédons toutes les pièces suivantes pour les ateliers de Milan, Bologne et Venise.

3965. **Cinq liras. Tête et revers du n° 3962. Tranche en creux.**
 B. 8. T. B. 10. F. D. C. 12.

3966. Deux liras. Mêmes types. T. B. 4 et 5. F. D. C. 8.
3967. — La même pièce. Essai. Tranche en relief. T. B. 10.
3968. Lira. Mêmes types. Étoiles en creux sur la tranche.
B. 2. T. B. 3. F. D. C. 4.
3969. — La même pièce. Essai. Tranche en relief. T. B. 6.
3970. Quinze soldi. Mêmes types. Tranche semée d'étoiles en creux.
1 fr. 50. B. 2. T. B. 3. F. D. C. 4 et 5.
3971. Dix soldi. Mêmes types. Étoiles sur la tranche.
B. 1. T. B. 2. F. D. C. 3.
3972. — Même pièce. Les étoiles en relief. Rare.
T. B. 2 fr. 50. F. D. C. 4.
3973. Cinq soldi. Mêmes types. B. 1. T. B. 2.
3974. Soldo. Type du n° 3963. B. 1. T. B. 2. F. D. C. 3.
3975. Trois centesimi. Mêmes types. B. 1. T. B. 2.
3976. Centesimo. Mêmes types. T. B. 1. F. D. C. 2.
- 1809
3977. Quarante liras. Même légende. Tête nue à gauche.
R. REGNO D'ITALIA. Mêmes armes; à l'exergue, 40 LIRE.
T. B. 50. F. D. C. 60.
3978. Vingt liras. Mêmes types. T. B. 25. F. D. C. 30.
3979. Cinq liras. Type du n° 3962. Tranche en creux.
T. B. 8 et 10. F. D. C. 12.
3980. — La même pièce. Tranche en relief. B. 10. T. B. 15.
3981. Deux liras. Mêmes types. Tranche en creux. T. B. 4. et 6.
3982. Une lira. Mêmes types. Étoiles en creux sur la tranche.
B. 2. T. B. 3 et 4.
3983. Dix soldi. Mêmes types. B. 1. T. B. 2. F. D. C. 3.
3984. Cinq soldi. Mêmes types. B. 0 fr. 75. T. B. 1.
3985. Dix centesimi. Grand N couronné au milieu d'une couronne.
R. NAPOLEONE IMPERATORE E RE; dans le champ, 10 CENT.
1809. B. 0 fr. 50. T. B. 1. F. D. C. 2.
3986. Soldo. Type du n° 3963. B. 1. T. B. 2 et 3. F. D. C. 4.
3987. Trois centesimi. Mêmes types.
3988. Centesimo. Mêmes types. B. 0 fr. 50. T. B. 1. F. D. C. 2.
- 1810
3989. Quarante liras. Type du n° 3977. T. B. 50. F. D. C. 60.

3990. **Vingt lires.** Mêmes types. T. B. 25. F. D. C. 30.
3991. **Cinq lires.** Types du n° 3962. Tranche en relief. T. B. 8 et 10. F. D. C. 12.
3992. **Deux lires.** Mêmes types. Tranche en creux. T. B. 4 et 5. F. D. C. 6.
3993. **Une lire.** Mêmes types. T. B. 2. F. D. C. 3.
3994. **Dix soldi.** T. B. 1 et 1 fr. 50. F. D. C. 2.
3995. **Cinq soldi.** Mêmes types. T. B. 0 fr. 50. F. D. C. 1.
3996. **Dix centesimi.** Type du n° 3985. T. B. 0 fr. 50. F. D. C. 1.
3997. **Soldo.** Type du n° 3963. B. 1. T. B. 2. F. D. C. 3.
3998. **Trois centesimi.** Mêmes types. B. 0 fr. 50. T. B. 1. F. D. C. 2.
3999. **Centesimo.** Mêmes types. T. B. 0 fr. 50. F. D. C. 1.

1811

4000. **Quarante lires.** Type du n° 3977. T. B. 50. F. D. C. 60.
4001. **Vingt lires.** Mêmes types. T. B. 25. F. D. C. 30.
4002. **Cinq lires.** Types du n° 3962. Tranche en creux. T. B. 8 et 10. F. D. C. 10.
4003. **Deux lires.** Mêmes types. T. B. 3 et 4. F. D. C. 5.
4004. **Une lire.** Mêmes types. Rare. B. 2. T. B. 3. F. D. C. 4.
4005. **Dix soldi.** Mêmes types. B. 1. T. B. 2.
4006. **Cinq soldi.** Mêmes types. B. 0 fr. 50. T. B. 1. F. D. C. 1 fr. 50.
4007. **Dix centesimi.** Types du n° 3985. B. 0 fr. 50. T. B. 1. F. D. C. 2.
4008. **Soldo.** Type du n° 3963. La tête plus large, chevelure différente. A partir de cette époque, la tranche est lisse sur le cuivre. B. 0 fr. 50. T. B. 1 et 2. F. D. C. 3.
4009. **Trois centesimi.** Mêmes types. B. 0 fr. 50. T. B. 1. F. D. C. 2.
4010. **Centesimo.** Mêmes types. B. 0 fr. 50. T. B. 1.

1812

4011. **Quarante lires.** Types du n° 3977. T. B. 50. F. D. C. 60.
4012. **Vingt lires.** Mêmes types. T. B. 25. F. D. C. 30.
4013. **Cinq lires.** Types du n° 3962. Les deux tranches. B. 8. T. B. 10. F. D. C. 12.
4014. **Deux lires.** Mêmes types. Milan. T. B. 4. F. D. C. 6.
4015. **Une lire.** Mêmes types. T. B. 2. F. D. C. 3.

4016. Dix soldi. Mêmes types. B. 1. T. B. 1 fr. 50. F. D. C. 2.
 4017. Dix centesimi. Types du n° 3985. T. B. 0 fr. 50. F. D. C. 1.
 4018. Soldo. Types du n° 3963. B. 0 fr. 50. T. B. 1. F. D. C. 2.
 4019. Trois centesimi. Mêmes types. B. 0 fr. 50. T. B. 1. F. D. C. 2.
 4020. Centesimo. Mêmes types. T. B. 0 fr. 50 et 1. F. D. C. 1 fr. 50.

1813

4021. Quarante lires. Types du n° 3977. T. B. 50. F. D. C. 60.
 4022. Vingt lires. Mêmes types. T. B. 25. F. D. C. 30.
 4023. Cinq lires. Types du n° 3962. Tranche en creux.
 T. B. 8 et 10. F. D. C. 12.
 4024. Deux lires. Mêmes types. T. B. 4 et 5. F. D. C. 6.
 4025. Une lire. Mêmes types. B. 1. T. B. 3. F. D. C. 4.
 4026. Dix soldi. Mêmes types. B. 1. T. B. 1 fr. 50. F. D. C. 2.
 4027. Cinq soldi. Mêmes types. B. 0 fr. 50. T. B. 1. F. D. C. 1 fr. 50.
 4028. Dix centesimi. Types du n° 3985. T. B. 0 fr. 50. F. D. C. 1.
 4029. Soldo. Type du n° 3960. B. 0 fr. 50. T. B. 1 et 2. F. D. C. 3.
 4030. Trois centesimi. Mêmes types. B. 0 fr. 50. T. B. 1 et 2. F. D. C. 3.
 4031. Centesimo. Mêmes types. B. 0 fr. 50. T. B. 1 et 2. F. D. C. 3.

1814

4032. Quarante lires. Type du n° 3977. B. 50. T. B. 60. F. D. C. 70.
 4033. Vingt lires. Mêmes types. B. 25. T. B. 30. F. D. C. 35.
 4033 bis. Cinq lires. Type du n° 3962. B. 8. T. B. 10. F. D. C. 12.
 4034. Une lire. Mêmes types. Rare. B. 2. T. B. 3. F. D. C. 4.
 4035. Dix soldi. Mêmes types. B. 1. T. B. 1 fr. 50. F. D. C. 2.
 4036. Cinq soldi. Mêmes types. B. 0 fr. 50. T. B. 1.

Monnaies locales et obsidionales

4037. Anvers. Le général Carnot, gouverneur. Dix centimes. ANVERS 1814.
 Dans le champ, grand N entouré de deux palmes ; sur le cordon qui les unit, on lit JEAN LOUIS GAGNE-PAIN.
 R. MONNAIE OBSIDIONALE 10 CENT. Essai ? Tranche lisse.
 T. B. 10. F. D. C. 15.
 4038. — La même pièce sans nom sur le cordon. Trois variétés de monétaires.
 B. 1. T. B. 2. F. D. C. 3 et 4.

4039. Cinq centimes. Mêmes types, avec 5 CENT dans le champ.
Cuivre jaune. B. 0 fr. 50 T. B. 1 et 2. F. D. C. 3.
4040. Barcelone. Cinq pesetas. 1809 à 1814. Écusson losangé de la ville de Barcelone dans une couronne de chêne.
R. EN BARCELONA, autour d'une couronne, au milieu de laquelle on lit 5 PESETAS ; dessous, deux palmes.
B. 8. T. B. 10 et 12. F. D. C. 15.
4041. Deux pesetas. Mêmes types. B. 4. T. B. 5. F. D. C. 6.
4042. Peseta. Mêmes types. B. 2. T. B. 2 fr. 50 et 3. F. D. C. 4.
4043. Quatre quartos. Même écusson, cerné de deux palmes différentes.
R. Même type, seulement une palme et 4 QUARTOS.
B. 0 fr. 50. T. B. 1 et 2.
4044. — La même pièce. Potin ou métal de cloche.
B. 0 fr. 50. T. B. 1.
4045. Deux quartos. Mêmes types. 2 QUARTOS. 1. T. B. 2 et 3.
4046. Un quarto. Mêmes types. 1 QUARTO. 1. B. 2. T. B. 3.
4047. Demi-quarto ou deux maravédis. 1/2 QUARTO. Sans date. Rare.
B. 2. T. B. 3 et 4.
4048. Cattaro. Cinq francs. Grand N couronné, accosté de 5-F. Autour, en légende, DIEU PROTÈGE LA FRANCE ; exergue, I. O.
R. CATTARO EN ETAT DE SIÈGE, 1813. Fusil, canon et épée en sautoir, le tout cerné de deux palmes. B. 35. T. B. 45.
4049. Un franc. Grand N couronné, accosté de deux palmes ; dessous, I. F.
R. CATTARO, 1813, en deux lignes ; dessous, deux palmes.
T. B. 10 et 12.
4050. Gênes. Vingt francs. Type du n° 3887. C. L. et pouce, pour différent monétaire. B. 30. T. B. 40.
4051. Cinq francs. Type du n° 3919. B. 8. T. B. 10 et 12. F. D. C. 15.
4052. Genève. Cinq francs. Type du n° 3873. G et poisson, pour différent. 10. B. 15. T. B. 20.
4053. Deux francs. Mêmes types. 4. B. 6. T. B. 10.
4054. Gironne. Piastre ou duro. En contremarque trois lignes sur un flan lisse. GNA. 1808 UN DURO.
R. FER VII en deux lignes. B. 10. T. B. 12.

Cette pièce, ainsi que celles décrites sous les n° 4058 à 4060 et 4066 furent frappées au nom de Ferdinand VII, en opposition à celles décrétées par le général français occupant Barcelone. La *Junta supérieure* fit transporter les ateliers monétaires de Gironne à Lérida, Tarragone, Tortone, etc., pour éviter une surprise de la part des Français ; c'est cette raison historique qui nous fait admettre ces pièces à la suite des monnaies impériales.

4055. **Ile-de-France, Bourbon, sous l'administration du général Decaën. Dix livres. ILES DE FRANCE ET BONAPARTE.** Aigle couronné et éployé sur un foudre; dessous, le nom du graveur? AVELINE.
 R. DIX LIVRES au milieu de deux palmes; dessous, 1810.
 B. 10 et 12. T. B. 15 et 20. F. D. C. 30 et 40.
4056. **Ile Maurice Cinquante sous.** En légende, REÇU AV. BUREAU DU TRÉSOR; dans le champ, en trois lignes, POUR 50 SOUS.
 R. GOUV. DE MAURICE ET DEP. Deux palmes.
 Bill. B. 3 et 4. T. B. 5 et 6. F. D. C. 8.
4057. **25 sous.** En trois lignes, REÇU AU TRÉSOR.
 R. POUR 25 SOUS. Bill. T. B. 2 et 3. F. D. C. 4.
4058. **Palma Nova, en Italie. NAPOLEONE IMPE E RE.** Dans le champ, CENT 50.
 R. MONTA D'ASSE^o PALMA. Couronne en pointes; dessous, 1814.
 B. 4 et 5. T. B. 6 et 8. F. D. C. 10 et 12.
4059. **Palma d'Espagne, Ile Mayorque. Piastre.** Écusson couronné de l'île Mayorque, avec filet gravé au pourtour.
 R. 30. S FER. VII. 1803, en trois lignes, entourées du même filet gravé. FL. D. C. T. B. 8 et 10. F. D. C. 12.
4060. **Autre piastre. 30. S. FER VII 1808,** en trois lignes sur un flanc octogone préparé au marteau.
 R. Écusson losangé de la ville de Palma, sans couronne.
 T. B. 8 et 10.
 Ces deux monnaies furent émises pour trente sueldos mallorquines équivalant aux cinq pesetas de Barcelone. Voir la note du n° 4055.
4061. **Rome. Vingt francs.** Types du n° 3887. R couronné et louve, pour différent monétaire, 1812. T. B. 30.
4062. **Cinq francs.** Types du n° 3900. Même différent.
 B. 8. T. B. 10 et 12. F. D. C. 15.
4063. **Un franc.** Mêmes types. 2. B. 3. T. B. 4.
4064. **Strasbourg, blocus. Décime.** Grand N perlé et couronné dans une couronne de chêne.
 R. UN DECIME 1814 BB, en quatre lignes, dans la même couronne. Essai, tranche lissé, flan bruni, Cuivre jaune.
 FL. D. C. 10.
4065. **Même pièce.** Cuivre rouge, tranche ordinaire.
 0 fr. 50. B. 1. T. B. 2. F. D. C. 4.
4066. **Tarragone. Piastre. 5 P.S FER VII 1809,** en trois lignes, sur un flanc lisse entouré d'une couronne.
 R. Écusson de la députation provinciale de Catalogne, entouré de la même bordure de l'avvers. B. 8. T. B. 10.

4067. **Turin. 20 francs.** Types du n° 3918. Un cœur et u pour différents monétaires.
4068. **Cinq francs.** Types du n° 3919. Mêmes différentes.
B. 8. T. B. 10 et 12. F. D. C. 15.
4069. **Deux francs.** Mêmes types. 4. B. 5. T. B. 6.
4070. **Un franc.** Mêmes types. 2. B. 3. T. B. 4.
4071. **Demi-franc.** Mêmes types. 1. B. 2. T. B. 3.
4072. **Quart de franc.** Mêmes types. 1. B. 2. T. B. 3.
4073. **Utrecht. 20 francs.** Type du n° 3909. Mât et poisson, pour différents monétaires.
B. 25. T. B. 35.
4074. **Cinq francs.** Types du n° 3919. B. 8. T. B. 10 et 12. F. D. C. 15.
4075. **Deux francs.** Mêmes types. 4. B. 5. T. B. 6.
4076. **Un franc.** Mêmes types. 2. B. 3. T. B. 4.
4077. **Quart de franc.** Mêmes types. 1. B. 2. T. B. 3.
Ces divisions portent différentes dates depuis l'an XIII.
4078. **Zamosc. MONETA W. OBLEZENIO ZÁMOSCIA, en trois lignes.**
R̄. Légende confuse et surfrappée, dans une couronne formée de deux palmes. 2 ZLOTE. 1813. B. 6. T. B. 8 et 10.
4079. **Zara.** Dans un cartouche, 18. F. 40. ; dessus, 4. 0.
R̄. ZARA 1813. Aigle éployé dans un losange.
T. B. 70. F. D. C. 80.
4080. — Mêmes types avec 9^r 20 ; dessus, 2. 0. Même type.
T. B. 50. F. D. C. 60.
4081. — Mêmes types avec 4^r 60^c ; dessus, 1. 0.
T. B. 25. F. D. C. 30 et 35.
4082. **Hambourg. Le maréchal Davoust. 32 schillinge. 17 EINE MARK FEIN.** Ecusson de Hambourg, surmonté de drapeaux et de massues.
R̄. 32 SCHILLINGE. HAMBURGER COURANT 1808, en cinq lignes.
B. 10 et 12. T. B. 15. F. D. C. 20.
4083. — La même pièce pour 1809, 4 grammes de moins.
B. 8 et 10. T. B. 12. F. D. C. 15.

FAMILLE DE L'EMPEREUR NAPOLÉON

Marie-Louise, duchesse de Parme

4084. **Quarante lires. MARIA LUIGIA PRINC IMP ARCID D'AUSTRIA.** Buste à gauche ; dessous, 1815.

- ᚛. PER. LA GR. DI DIO DUCH. DI PARMA PLAC. ET GUAST. Ecussons de Parme, Autriche, etc., sur un manteau couronné; dessous, 40 LIRE; tranche en creux. B. 45. T. B. 50. F. D. C. 60.
4085. Vingt liras. Mêmes types. 1815. T. B. 25. F. D. C. 30.
4086. Cinq liras. Mêmes types. 1815. T. B. 8. F. D. C. 12.
4087. Deux liras. Mêmes types. 1815. B. 3. T. B. 4 et 5. F. D. C. 6.
4088. Une lire. Mêmes types. 1815. Sous le manteau, 1 LIRA NVOVA. T. B. 2. F. D. C. 3.
4089. Dix soldi. Même tête.
- ᚛. PER. LA GR. DI DIO D. DI PARMA. P. G. M et L enlacés et couronnés; dessous, 10 SOLDI. B. 1. T. B. 1 fr. 50. F. D. C. 2.
4090. Cinq soldi. Mêmes types. B. 0 fr. 50. T. B. 1. F. D. C. 1 fr. 50.
4091. Cinq liras. Type du n° 4086. Frappée en 1832. T. B. 8 et 10. F. D. C. 12.
4092. Cinq centesimi. MARIA LUGIA ARCID D'AUSTRIA. Ecu couronné; dessous, 1830.
- ᚛. DUCHESSA DI PARMA PIACENZA ET GUASTALLA; dans le champ, CINQ CENTESIMI. 0 fr. 50. B. 1. T. B. 2 et 3. F. D. C. 4.
4093. Trois centesimi. Mêmes types. Rare. B. 2. T. B. 4. F. D. C. 6.
4094. Un centesimo. Mêmes types. B. 0 fr. 50. T. B. 1 et 2. F. D. C. 3.

Joseph-Napoléon, roi de Naples (1806—1808)

4095. Écu de cent vingt G. IOSEPH NAPOL. D. G. VTR SICIL REX. Tête nue à gauche.
- ᚛. PRINC GALLIC MAGN ELECT IMP. Ecu aux armes de France et de Sicile, soutenu par deux figures. Années 1806, 1807 et 1808. B. 8. T. B. 10. F. D. C. 12.

Joseph-Napoléon, roi d'Espagne (1808—1813)

4096. Quadruple de trois cent vingt réaux. IOSEPH NAP. D. G. HISP ET IND R. Tête avec bandeau à gauche; dessous, 1810.
- ᚛. IN UTROQU. FELIX AUSPICE DEO. Ecu couronné, accosté de 320 R^s. T. B. 120. F. D. C. 150.
4097. Pistole de quatre-vingts réaux. Mêmes types. B. 25. T. B. 30. F. D. C. 35.
4098. — Même pièce, la tête nue. T. B. 30. F. D. C. 35.
4099. Piastre de vingt réaux. JOSEPH NAP. DEI GRATIA. Tête nue à gauche.
- ᚛. HISPANIARUM ET IND. REX. M. A. I. Ecu couronné, accosté de 20 R. Années 1808 à 1813. B. 8. T. B. 10, 12 et 15.

4100. Demi-piastre. Mêmes types, avec 10 R. Rare.
B. 10. T. B. 15. F. D. C. 20.
4101. Cinquième de piastre. Mêmes types, avec 4 R.
B. 2. T. B. 3. F. D. C. 4.
4102. Dixième de piastre. Mêmes types, avec 2 R.
B. 2. T. B. 3. F. D. C. 4.
4103. Vingtième de piastre. Mêmes types, avec 1 R.
1. B. 2. T. B. 3. F. D. C. 4.
4104. Huit maravedis. IOSEPH. NAP. D. G. HISP. R. Tête nue, à gauche, accostée de huit M.
R. Croix fleuronée, timbrée au cœur de l'aigle de France, et cantonnée de deux lions et deux tours, le tout dans une couronne.
1. B. 2. T. B. 3. F. D. C. 6.

Les numéros 4040 à 4047 auraient ici leur place, au règne du roi Joseph.

Elisa Bonaparte et Félix Bacciochi

4105. Cinq franchi. FELICE ED ELISA. PP DI LUCCA ET PIOMBINO. Buste de la princesse, le diadème au front, accolé à la tête nue du prince à droite.
R. PRINCIPATO DI LUCCA E PIOMBINO. Dans une couronne, 5 FRANCHI. Années 1805 à 1808.
B. 6. T. B. 8. F. D. C. 10.
Dans cette belle série de l'écu, on constate quatre variétés de coiffure pour la tête de la princesse Elisa.
4106. Un franco. Mêmes types 1806 à 1808.
R. Dans la couronne, 1 FRANÇO. B. 2. T. B. 3. F. D. C. 4.
4107. Cinq centesimi. Mêmes bustes à gauche.
R. Même couronne avec 5 CENTESIMI.
B. 2. T. B. 3 et 4. F. D. C. 5.
4108. Trois centesimi. Mêmes types avec 3 CENTESIMI.
B. 2. T. B. 3 et 4. F. D. C. 5.

Louis-Napoléon, roi de Hollande (1806 — 1810)

4109. Écu de cinquante stuivers. NAP. LODEW. I. KON VAN HOLL. Tête nue, à droite.
R. KONINGRIJK HOLLAND (Royaume de Hollande). Ecusson couronné à quatre quartiers, deux aigles et deux lions, accosté de 50 s^r; dessous, 1807 et abeille; tranche cordonnée, 1^{re} émission; monnaie réelle.
T. B. 15. FL. D. C. 20.
- 4109 bis. — Essai en bronze de la même pièce; tranche lisse.
T. B. 8. F. D. C. 12.
- 4109 ter. — La même pièce; essai en étain. T. B. 4. F. D. C. 6.

4110. Ducat d'or d'Utrecht. CONCORDIA. RES PAR. CRES. TRA. Chevalier debout, armé de toutes pièces, tenant une épée et un faisceau de flèches, accosté de 1807 ou 1808.
 R. MO ORD PROVIN FOEDER BELG AD LEG. IMP. dans un cadre orné de fleurons. T. B. 20. F. D. C. 25.
4111. Écu ou rixdale d'Utrecht. MON. NO. ARG. FRO. CONF. BELG. TRAI. Guerrier debout, à droite, tenant l'écu de la ville suspendu à un ruban.
 R. CONCORDIA RES PARVAE CRESCUNT. Ecu couronné des Provinces-Unies, accosté de 1808; tranche cordonnée. T. B. 35. F. D. C. 40.
4112. Essai d'un autre écu ? PIÈCE D'ESSAI FRAPPÉE EN VIROLE PLEINE PAR LE PROCÉDÉ DE SALLENEUVE, en six lignes.
 R. SOUS LES BALANCIERS DESTINÉS AUX MONNAIES DE S. M. LE ROI DE HOLLANDE, M D CCC VIII, en sept lignes. Sur la tranche, DE NAAM. DES HEEREN ZIJ GELOOFD (Le nom du Seigneur soit béni). Cuivre. B. 4. T. B. 6. F. D. C. 8.
4113. — Même pièce, sans légende sur la tranche. T. B. 4. F. D. C. 6.
4114. — Le même essai module du *Gulden*. B. 8. T. B. 12.
4115. Ducat d'or. LODEW NAP KON VAN HOLL. Tête nue, à gauche.
 R. EENDRAGDT MAAKT MAGT (L'union fait la force). Chevalier du n° 4110, daté de 1808-1809. T. B. 16. F. D. C. 20.
4116. Cinquante stuivers. Type du n° 4109 avec 1808.
 B. 8. T. B. 10 et 12. F. D. C. 15.
4117. Vingt gulden ou vingt florins. LODEW NAP KON VAN HOLL. Tête nue, à gauche.
 R. Légende et écu du n° 4109, accosté de 20 G. N. Tranche du n° 4112, daté 1810. T. B. 80. F. D. C. 100.
4118. — Même pièce. Essai en bronze; tranche lisse.
 B. 8. T. B. 10 et 12. F. D. C. 15.
4119. Dix gulden. Mêmes types, datés 1808. L'écu accosté de 10 G. N.
 T. B. 30. F. D. C. 40.
4120. Ducat d'or. Mêmes types. L'écu sans accostement (1809-1810).
 T. B. 16 et 18. F. D. C. 20.
4121. Deux gulden et demi. LODEW NAP KON VAN HOLL. Tête nue, à droite.
 R. Légende et écu du n° 4109. L'écu accosté de 2 1/2 G. N.; dessous, 1808; tranche cordonnée. T. B. 25. F. D. C. 30.
4122. Écu ou rixdaler d'Utrecht, MO. NO. ARG. PRO. CONF. BELG. TRAI. Guerrier debout, à droite, tenant l'écu de la ville.
 R. CONCORDIA RES PARVAE CRESCUNT. Ecu couronné, accosté de 18-08. B. 10. T. B. 12. F. D. C. 15.

4123. — Même pièce. Essai en bronze. T. B. 20.
4124. Un gulden. Mêmes types (1808 à 1810). L'écu accosté de 1 G. N. et tranche du n° 4112. B. 12. T. B. 15 et 18. F. D. C. 20 et 25.
4125. — Essai en bronze de la même pièce, avec tranche (1808).
B. 10. T. B. 12 et 15 F. D. C. 20.
4126. Dix stuivers. Mêmes types (1809) avec 10-s accostant l'écu ; même tranche. B. 10. T. B. 12 et 15. F. D. C. 20.
4127. Rixdale ou écu. Légende et tête du n° 4121.
r. Légende et écu du n° 4109, accosté de R. DR (rijksdualder); dessous, 1809. B. 20. T. B. 25. F. D. C. 30.
4128. Autre rixdale ou écu. Même tête et même légende.
r. EENDRAGT MAAKT MAGT. Le chevalier du n° 4122 ; à l'exergue, 1889 ; tranche cordonnée. B. 30. T. B. 35. F. D. C. 40.
- 4128 bis. La même monnaie. Essai en bronze.
B. 12. T. B. 15. F. D. C. 20.
4129. Liard. Ecu couronné des Provinces-Unies, accosté de 5 1/16 ; dessous, G.
r. INDIAE BATAV 1807 et 1808, en trois lignes.
B. 0 fr. 50. T. B. 1. F. D. C. 1 fr. 50.
4130. Demi-liard. Mêmes types avec 5 accostant l'écu.
B. 0 fr. 50 T. B. 1. F. D. C. 1 fr. 50.
4131. Demi-stuiver de Java. L et N enlacés, accostés de 1/2 ST.
r. JAVA 1809 à 1811. B. 0 fr. 50 T. B. 1. F. D. C. 2.
4132. Quart de stuiver. L.N. enlacés ; dessus, étoile.
r. JAVA 1809 à 1811. B. 0 fr. 50. T. B. 1. F. D. C. 1 fr. 50.
4133. — La même pièce. Les lettres L. N. séparées.
B. 0 fr. 50. T. B. 1. F. D. C. 1 fr. 50.
4134. Autre variété. VOG en monogramme.
r. JAVA 1808-1809. B. 0 fr. 50. T. B. 1. F. D. C. 1 fr. 50.

Joachim Murat, grand-duc de Berg (1806 à 1808)

4135. Demi-écu d'argent IOACHIM. HERZOG ZU BERG U. CLEVE. Tête nue de Murat, à droite.
r. BERG. UND CLEVISCHES LAND MUNZ 1806, et dans une couronne, XVI EINE FEINE MAR. B. 10. T. B. 12. F. D. C. 15.
4136. Florin (demi-écu ?) IOACHIM GROSHERZOG VON BERG. Même tête.
r. I BERGISCHER CASSA THALER 1807. Armes de France et de la Ville, sur un manteau couronné. B. 20. T. B. 25. F. D. C. 30.
4137. Trois stuber. Grand J couronné, cerné de deux palmes.

ᚠ. BERG UND CLEV L M. Dans le champ, III STUBER 1806. s., en quatre lignes. B. 0 fr. 50. T. B. 1. F. D. C. 2.

Murat, Roi des Deux-Sicules, Grand-Amiral de France
(1808 à 1813)

4138. Quarante franchi. GIOACCHINO NAPOLEONE RE DEI DUE SICI. Tête nue, à gauche.
ᚠ. PRIN E GRAND AMMI. DI FRAN, 1810. Dans la couronne, 40 FRANCHI. B. 50. T. B. 60. F. D. C. 75.
4139. Écu de douze carlins. Même tête.
ᚠ. PRINCIPE E GRAND AMMIRAGLIO DI FRANCIA. Dans la couronne, DODICI CARLINI 1809-1810. B. 10. T. B. 12. F. D. C. 15.
La légende des écus varie selon les années ; on lit NAPOL ou NAPOLEONE ; et pour les cuivres, la légende du revers varie également PRIN ou PRINCIPE, etc.
4140. Trois grana. Même tête.
ᚠ. Le même. 3 GRANA 1810, dans la couronne du n° 4138. 1. B. 2. T. B. 3 et 4.
4141. — Même tête.
ᚠ. Même revers avec GRANA 3 1810. 1. B. 2. T. B. 3 et 4. F. D. C. 8.
4142. Deux grana. Même tête.
ᚠ. Même revers avec GRANA 2 1810. B. 2. T. B. 3 et 4. F. D. C. 6.

Murat, Roi de Naples et des Deux-Sicules (1813 — 1815)

4143. Quarante liras. GIOACCHINO NAPOLEONE 1813. Tête nue, à gauche.
ᚠ. REGNO DELLE DUE SICILIE. Dans la couronne, 40 LIRE. B. 45. T. B. 50. F. D. C. 60.
4144. Vingt liras. Mêmes types avec 20 LIRE. B. 25. T. B. 30. F. D. C. 35.
4145. Cinq liras. Même légende. Tête à droite.
ᚠ. Même légende. Écusson de France et de Sicile sur le manteau couronné ; dessous, 5 LIRE 1813. B. 8. T. B. 10 et 12. F. D. C. 15.
4146. Deux liras. Même tête.
ᚠ. Couronne du n° 4143 2 LIRE 1813. B. 3. T. B. 4. F. D. C. 5.
4147. Un lire. Mêmes types avec 1 LIRA 1813. T. B. 2 et 3. F. D. C. 4.
4148. Demi-lire. Mêmes types avec MEZ LIRA 1813. B. 1. T. B. 2. F. D. C. 3.

Jérôme-Napoléon, Roi de Westphalie (1807 à 1813)

MONNAIERIE AU SYSTÈME PRUSSIEN

4149. Dix thalers or. HIERONYMUS NAPOLEONE. Tête laurée, à gauche.
 r̄. KOENIG VON WESTPHALEN FR. PR. Dans le champ, X THALER 1810 à 1812. B. 50. T. B. 60 et 70. F. D. C. 75 et 80.
4150. Cinq thalers. Mêmes légendes et types. Dans le champ, V THALER.
 B. 30. T. B. 40 et 45. F. D. C. 50.
4151. Écu ou thaler. HIERONYMUS NAPOLEONE. Tête laurée, à droite.
 r̄. KOENIG VON WESTPHALEN FR. PR. IO ST. EINE MARC F. Dans le champ, en six lignes, SEEGEN DES MANSFELDER BERGBAUES 1811. B. 10. T. B. 12. F. D. C. 15.
4152. Autre thaler. Même tête.
 r̄. KOENIG VON WESTPHALEN FR. PR. Dans le champ, en cinq lignes, X EINE FEINE MARK C. 1810 à 1813. B. 8. T. B. 10 et 13. F. D. C. 15.
4153. Demi-écu? Même tête.
 r̄. Même légende; dans le champ, N. D. LEIPZIGER FUSS FEIN SILBER et 2/3. 1811, 1813. T. B. 8 fr.
4154. — La même monnaie, mais la tête du roi à gauche et d'un style très barbare. 1809-1810. B. 5. T. B. 6 et 8. F. D. C. 10.
4155. — Légende et tête du n° 4153, très beau style.
 r̄. GLUCK. AVF. CLAUSTAL. IM. AUGUST 1811, en quatre lignes, au milieu d'une couronne. B. 5. T. B. 6 et 8. F. D. C. 10.
4156. Autre demi-écu? HIERONYMUS NAPOLEONE 2/3 ST. Écu westphalien, timbré de l'aigle impériale.
 r̄. Légende du n° 4149. Dans le champ, en cinq lignes, XXIII MARIEN GROSCH 1810. NACH D. LEIPZ. FUSS. B. 4. T. B. 5 et 6. F. D. C. 8.
4157. Sixième de thaler. Même légende et écu.
 r̄. 80 STVCK EINE MARK FEIN. Même légende; dans le champ, VI EINEN THALER 1808 à 1813; à l'exergue, IVSTIRT. B. 2. T. B. 3. F. D. C. 4.
4158. Autre sixième. (Moitié du poids). Même légende et écu.
 r̄. Légende du n° 4152. Dans le champ, N. D. R. F. SILB. et 1/6. T. B. 2 et 3.
4159. Douzième de thaler. H. et N. couronnés en monogr.
 r̄. NACH DEM REICHS FUSS. Dans le champ, en quatre lignes, 12 EINEN THALER 1808 et 1809. T. B. 2. F. D. C. 3.
4160. Vingt-quatrième de thaler. Mêmes types.
 r̄. Même légende. Dans le champ, 24 EINEN THALER 1808. 1. T. B. 2.

4161. **Quatre pfenings. Mêmes types.**
 R. NACH DEM REICHS FUSS. Dans le champ, III PFENIN
 Billon. B. 3. T. B. 4.
4162. **Deux pfenings. Mêmes types.**
 R. II PFENING SCHEIDE MUNTZ 1810. B. 1. T. B. 2.
4163. **Un pfening. Mêmes types 1808. I PFENING.** B. 1. T. B. 2.
- MONNAIE AU SYSTÈME ET AU TYPE FRANÇAIS (Coins de Tiolier)**
4164. **Vingt frank. HIERONYMUS NAPOLEON. Tête laurée, à gauche.**
 R. KOENIG V WESTP FR. PR. Dans la couronne, 20 FRANK 1808-1809. B. 25. T. B. 30. F. D. C. 35.
4165. **Dix frank. HIERON NAPOL. Même tête. 1813. Frappée en essai.**
 F. D. C. 20.
4166. — La même. Monnaie courante. B. 12.
4167. **Cinq frank. Même type. 1813. Frappée en essai.** F. D. C. 10.
4168. — La même. Monnaie courante. T. B. 7.
4169. **Cinq frank d'argent. HIERONYMUS NAPOLEON. Tête laurée, à droite.**
 R. KOENIG VON WESTPHALEN FR. PR. 1809. Dans la couronne, 5 FRANK. 12. B. 15. T. B. 20 et 25. F. D. C. 35 et 40.
4170. **Deux frank. Mêmes types. 1808. Dans la couronne, 2 FRANK.**
 5. B. 6 et 8. T. B. 10, 12 et 15. F. D. C. 20.
4171. **Un frank. Mêmes types. 1808, avec 1 FRANK.**
 6. B. 8 et 10. T. B. 12 et 16. F. D. C. 20 et 25.
4172. **Demi-frank. Même type. 1808, avec 1/2 FRANK.**
 2. B. 3 et 4. T. B. 6, 8 et 10. F. D. C. 12 et 15.
4173. **Vingt cent. H N. couronnés en monogramme.**
 R. HIERONYMUS NAPOLEON KOEN. Dans le champ, 20 CENT.
 B. 0 fr. 50. T. B. 1 et 2. F. D. C. 3.
- Toutes les divisions des pièces courantes de 20 cent. à 1 centime ont été frappées de 1810 à 1812, mais celles frappées en essai sont de 1808 à 1810.
4174. — Même pièce. Frappée en essai. T. B. 6. F. D. C. 8.
4175. **Dix cent. Mêmes types. Dans le champ, 10 CEN.**
 B. 0 fr. 50. T. B. 1. F. D. C. 2 et 3.
4176. — Même pièce. Essai de billon. T. B. 2. F. D. C. 3.
4177. — La même. Frappée en bronze. T. B. 2. F. D. C. 3.
4178. **Cinq cent. Mêmes types. Dans le champ, 5 CENT.**
 B. 0 fr. 50. T. B. 1. F. D. C. 2.
4179. — Même pièce. Frappée en essai. B. 2. T. B. 3. F. D. C. 4.

4180. Trois cent. Mêmes types. Dans le champ, 3 CENT.
B. 0 fr. 50. T. B. 1. F. D. C. 2.
- 4180 bis. — Même pièce. Frappée en essai. B. 2. T. B. 3. F. D. C. 4.
4181. Deux cent. Même type. Dans le champ, 2 CENT.
B. 0 fr. 50. T. B. 1.
4182. — Même pièce. Frappée en essai. T. B. 2. F. D. C. 3.
4183. Un cent. Même type. Dans le champ, 1 CENT.
B. 0 fr. 50. T. B. 1. F. D. C. 2.
4184. — Même pièce. Frappée en essai. T. B. 1. F. D. C. 2.

ROYAUME D'ÉTRURIE (*créé par le traité de Lunéville*) 1801

Marie-Louise, fille de Charles IV, roi d'Espagne, tutrice de son fils Louis II

4185. Grand écu d'argent. CAROLVS LVD. D. G. ETR. ET. M. ALOYSIA R. RECTRIX. I. I. H. H ; leurs bustes accolés, à droite.
R. A IVVENTUTE MEA. DOMINE SPES MEA. Ecu couronné à leurs armes ; à l'exergue, FLOR ou FLORENTIAE 1803 à 1807.
B. 8. T. B. 10 et 12. F. D. C. 15.
4186. Demi-écu. Mêmes types et mêmes dates.
B. 4. T. B. 5 et 6. F. D. C. 8.
- 4186 bis. Une lire. Même légende. Ecu couronné à leurs armes.
R. Couronne au milieu, UNA LIRA. B. 3. T. B. 4. F. D. C. 5.
4187. Deux soldi. Même légende et écu.
R. UN DECIMO DI LIRA. Dans le champ, 2 SOLDI 1804.
B. 2. T. B. 3. F. D. C. 4.
4188. Demi-sol. MARIA ALOYSIA R. R. G. LVD. R. ETR. Trois lis dans le champ.
R. MEZZO SOLDI dans un carré. B. 1. T. B. 2. F. D. C. 3.

SOUVERAINS FRANÇAIS ET ÉTRANGERS CONTEMPORAINS
DE L'EMPIRE

Berthier, prince de Neuchatel

4189. Cinq francs. ALEXANDRE PRINCE DE NEUCHATEL. Tête nue, à droite.
R. PRINCIPAUTÉ DE NEUCHATEL. Dans le champ, entre deux palmes couronnées, 5 FRANCS ; à l'exergue, 181 ; sur la tranche, POIDS VINGT CINQ GRAMMES TITRE NEUF DIXIÈMES. Essai de bronze, par Droz. F. D. C. 60.

4190. — Même essai, en étain, avec tranche. T. B. 35.
4191. — La même pièce. Refrappée. Coins anciens? avec la tranche.
R. F. D. C. 60.
4192. — Même pièce. Sans tranche. Coulage récent. Etain. T. B. 2.
4193. Deux francs. Mêmes types, 1814, avec 2 FRANCS dans la couronne, avec la tranche. T. B. 40. F. D. C. 50 et 60.
4194. — Même pièce. Essai de bronze, avec tranche.
T. B. 20. F. D. C. 25.
4195. Un batzen. ALEXANDRE PRINCE DUC DE NEUCHA. Ecu couronné.
R. PRINCIPAUTÉ DE NEUCHÂTEL. Dans une couronne, 1 BATZ
1806 à 1809. B. 0 fr. 50. T. B. 1 et 2. F. D. C. 3.
4196. — Variété avec UN BATZ. B. 0 fr. 50. T. B. 1 et 2. F. D. C. 3.
4197. Demi-batzen. Mêmes types. Dans la couronne, 1/2 BATZ.
B. 0 fr. 50. T. B. 1. F. D. C. 2.
4198. — Le même, avec DEMI BATZ. B. 1. T. B. 2. F. D. C. 3.
4199. Un kreutzer. Mêmes types. Dans la couronne, 1 CREUT.
B. 0 fr. 50. T. B. 1. F. D. C. 2.

Bernadotte, Charles XIV, roi de Suède

4200. Ducat d'or. CAR XIV SVERIGES NORR. G OCH. V. K. Tête nue, à droite.
R. FOLKETS. KARLER MIN BELONING 1822. Ecu de Suède couronné.
T. B. 16. F. D. C. 20.
4201. Ecu de rixdale. Mêmes types. Têtes et écus variés.
T. B. 8. F. D. C. 10 et 12.
4202. Demi-rixdale. Mêmes têtes ou bustes.
R. L'écusson couronné de Suède et de Norvège.
B. 5. T. B. 6. F. D. C. 8.
4203. Quart de rixdale. Mêmes têtes ou bustes.
R. Ecu aux trois couronnes. T. B. 2. F. D. C. 3.
4204. Huitième de rixdale. Mêmes légendes et types.
B. 1. T. B. 2. F. D. C. 3.
4205. Douzième de rixdale. Mêmes légendes et types. T. B. 1. F. D. C. 2.
4206. Quatre skilling. Même légende ; buste à droite.
R. 4 SKILLING en deux lignes. T. B. 1. F. D. C. 2.
4207. — Même légende. Ecu au Lion.
R. 4 SKILLING SPECIES en trois lignes. T. B. 1. F. D. C. 2.
4208. Deux skilling. Monogramme couronné ; au milieu, XIV,

- ᚱ. 2 SKILLING en deux lignes. Billon. T. B. 0 fr. 50. F. D. C. 1.
4209. — Même légende. Son buste à droite.
ᚱ. 2 SKILLING BANCO. en trois lignes, au milieu d'une couronne.
Cuivre. B. 0 fr. 50. T. B. 1. F. D. C. 2.
4210. Un skilling. Même buste et même légende.
ᚱ. 1 SKILLING BANCO. Même couronne.
B. 0 fr. 50. T. B. 1. F. D. C. 2.
4211. 2/3 de skilling. Même buste et même légende.
ᚱ. 2/3 SKILLING BANCO. Même couronne.
T. B. 0 fr. 50. F. D. C. 1.
4212. 1/6 de skilling. Même buste et même légende.
ᚱ. 1/6 SKILLING accosté de trois couronnes.
T. B. 0 fr. 50. F. D. C. 1.
4213. Un skilling. FOLKETS KARLER MIN BELONING. Dans le champ, grand C couronné, accosté de trois couronnes ; au milieu, XIV.
ᚱ. 1 SKILLING. Deux flèches en sautoir. T. B. 0 fr. 50. F. D. C. 1.
4214. Demi-schilling. Mêmes types, avec 1/2 SKILLING.
T. B. 0 fr. 50. F. D. C. 1.
- 4214 bis. Sixième de schilling. Mêmes types, avec 1/6 SKILLING.
T. B. 0 fr. 50. F. D. C. 1.
4215. Quart de skilling. Mêmes types, avec 1/4 SKILLING.
T. B. 0 fr. 50. F. D. C. 1.
4216. Tiers de skilling. Mêmes types avec 1/3 SKILLING.
T. B. 0 fr. 50. F. D. C. 1.

Charles-Frédéric, comte d'Isembourg

4217. Essai du ducat. CARL FURST ZU ISENBURG. Tête nue, à gauche.
ᚱ. Ecusson aux armes, sur un manteau couronné. DUCAT
1811. Essai d'argent. T. B. 12 et 15. F. D. C. 20.
4218. Essai de l'écu. Même tête.
ᚱ. Dans une couronne, 16 EINE FEINE MARK 1811. Tranche
mince et lisse. F. D. C. 20.
4219. 12 kreutzer. Même tête.
ᚱ. 12 KREU-ZER 1811, en trois lignes, dans une couronne.
B. 6. T. B. 8. F. D. C. 12.

Henri Christophe, roi d'Haïti (1806 — 1820)

4220. Ecu d'argent d'essai. HENRICUS DEI GRATIA HAITI REX. Buste
lauré, à droite.

ᚱ. DEUS CAUSA ATQUE GLADIUS MEUS. Ecu couronné, tranche
lisse. F. D. C. 50.

4221. — Même pièce. Essai de bronze argenté. F. D. C. 25.

CHUTE DE L'EMPIRE FRANÇAIS

Interrègne (4 avril au 3 mai). — Médailles des Alliés

4222. **Module du cinq francs.** GALLIA REDDITA EUROPÆ. Trois lys sur un globe; dessous, APRIL 1814.

ᚱ. AU PACIFICATEUR DE L'EUROPE. Grand A; dessous, I et PARIS. Coin de Tiolier. (Frappée pour l'empereur Alexandre.)

ᚱ. T. B. 15. F. D. C. 20 fr.

4223. — La même pièce. Bronze. T. B. 3. F. D. C. 4.

4224. — La même pièce. *Refrappe.* ᚱ. F. D. C. 6.

4225. **Module du deux francs.** Mêmes légendes et types, avec la tranche. T. B. 10. F. D. C. 12.

4226. — La même pièce, sans tranche. Bronze. T. B. 2. F. D. C. 3.

4227. — La même pièce. *Refrappe.* ᚱ. F. D. C. 3.

4228. **Module de cinq francs.** GALLIA etc. Même globe.

ᚱ. FRANÇOIS I EMP. D'AUTRICHE. Dans le champ, ANGE DE PAIX PARIS, en quatre lignes, avec la tranche DIEU, etc.

ᚱ. T. B. 15. F. D. C. 20.

4229. — La même pièce, sans tranche. Bronze. T. B. 3. F. D. C. 4.

4230. — La même pièce. *Refrappe.* ᚱ. F. D. C. 6.

4231. **Module du deux francs.** Mêmes légendes et types, avec tranche. ᚱ. T. B. 10. F. D. C. 12.

4232. — La même pièce, sans tranche. Bronze. T. B. 2. F. D. C. 3.

4233. — La même pièce. *Refrappe.* ᚱ. F. D. C. 3.

4234. **Module du cinq francs.** GALLIA, etc. Même globe.

ᚱ. FREDERIC GUILLAUME III ROI DE PRUSSE. Dans le champ, ANGE DE PAIX PARIS, en quatre lignes, avec la tranche DIEU, etc.

ᚱ. T. B. 15. F. D. C. 20.

4235. La même pièce, sans tranche. Bronze. T. B. 3. F. D. C. 4.

4236. La même pièce. *Refrappe.* ᚱ. F. D. C. 6.

4237. **Module du deux francs.** Mêmes légendes et types, avec tranche. ᚱ. T. B. 10. F. D. C. 12.

4238. — La même pièce, sans tranche. Bronze. T. B. 2. F. D. C. 3.

4239. — La même pièce. *Refrappe. R. F. D. C. 3.*

Ces six pièces ne rentrent nullement dans la série monétaire, nous les avons admises ici comme consacrant le fait de l'envahissement de la France, et aussi le court interrègne qui eut lieu à cette triste époque. Sur la tranche des pièces d'argent des deux modules frappées en 1814, on lit : DIEU PROTEGE LA FRANCE.

LOUIS XVIII, PREMIÈRE RESTAURATION (1814)

4240. **Vingt francs.** LOUIS XVIII ROI DE FRANCE ET DE NAVARRE. Buste à la tête nue, habillé, à gauche ; sur le buste, la signature de TIOLIER.

᚛. PIÈCE DE VINGT FRANCS 1814. Écu de France, couronné et accosté de deux palmes. T. B. 25. F. D. C. 30 et 35.

4241. **Cinq francs.** LOUIS XVIII ROI DE FRANCE. Même buste, mais à gauche.

᚛. PIÈCE DE 5 FRANCS 1814. Même écu. T. B. 8. F. D. C. 10 et 12.

4242. — Même légende. Buste habillé avec épaulette, signé DROZ F.

᚛. Le même. Essai de bronze. T. B. 20. F. D. C. 30.

4243. **Décime du blocus de Strasbourg.** Grande L perlée et couronnée, accostée de trois lys; le tout dans une couronne de chêne.

᚛. UN DECIME, 1814. BB. dans une couronne ; pièce frappée en essai ; tranche lisse. T. B. 6. F. D. C. 8 et 10.

4244. — La même pièce, monnaie courante.

B. 0 fr. 50. T. B. 1 et 2. F. D. C. 3.

4245. **Dix centimes d'Anvers.** ANVERS, 1814. Deux L enlacées au milieu d'une couronne, dont les deux branches sont nouées par un ruban sur lequel est écrit JEAN LOUIS GAGNEPAIN.

᚛. MONNAIE OBSIDIONALE. Dans le champ 10 CENT. 0 fr. 50. B. 1. T. B. 2. F. D. C. 3 et 4.

4246. — La même pièce, sans nom sur le ruban.

B. 0 fr. 50. T. B. 1 et 2. F. D. C. 3.

4247. — La même, avec R sous le ruban.

B. 0 fr. 50. T. B. 1 et 2. F. D. C. 3.

4248. **Cinq centimes.** Type du n° 4245, avec J. L. G.

B. 1. T. B. 2 et 3. F. D. C. 4 et 5.

4249. — Même pièce, sans nom sur le ruban ; L différentes.

B. 1. T. B. 2 et 3. F. D. C. 4 et 5.

CENT JOURS. RETOUR DE L'EMPEREUR (MARS A JUIN 1815.)

4250. **Vingt francs.** NAPOLEON EMPEREUR. Tête laurée, à gauche; DROZ, sur le col.

᚛. EMPIRE FRANÇAIS. Dans une couronne, 20 FRANCS; à l'exergue, 1815. T. B. 25 et 30. F. D. C. 35.

4251. Cinq francs. Même légende. Tête laurée, à droite.
 R. EMPIRE FRANÇAIS. Dans la couronne, 5 FRANCS ; à l'exergue, 1815. Coin de Brenet. T. B. 8 et 10. F. D. C. 12 et 15.
4252. Cinq francs. NAPOLEON EMPEREUR. Profil lauré, à droite ; tête large, le front haut.
 R. Dans une couronne, 5 FRANCS, 1815. A ; tranche lisse. Essai. F. D. C. 20.
4253. — Même pièce, frappée en bronze. F. D. C. 15.
4254. Deux francs. Même légende. Tête plus large, le front haut et dégagé, moins droit que sur l'essai de DROZ ; signé TIOLIER.
 R. Le même, avec 2 FRANCS. B. 4. T. B. 5, 6 et 8. F. D. C. 10 et 12.
4255. Décime du blocus de Strasbourg. Type du n° 4066, avec 1815.
 B. 1. T. B. 2 et 3. F. D. C. 4 et 5.

NAPOLEÓN II

4256. Cinq francs. NAPOLEON EMPEREUR. Tête jeune, nue, à gauche.
 R. EMPIRE FRANÇAIS. Dans la couronne, 5 FRANCS ; à l'exergue, 1816. ESSAI. Tranche lisse. R. F. D. C. 10 et 12.
4257. Même pièce. Essai de bronze. F. D. C. 3 et 4.
4258. Deux francs. Mêmes types avec 2 FRANCS. R. F. D. C. 6.
4259. — La même pièce, frappée en bronze. F. D. C. 2.
4260. Un franc. Mêmes types, avec 1 FRANC. F. D. C. 3.
4261. — La même, frappée en bronze. F. D. C. 1.
4262. Demi-franc. Mêmes types, avec 1 DEMI FRANC.
 F. D. C. 1 fr. 50 et 2.
4263. — La même, frappée en bronze. F. D. C. 0 fr. 50 et 1.
4264. Quart de franc. Mêmes types avec QUART DE FRANC. F. D. C. 1.
4265. — La même, frappée en bronze. F. D. C. 0 fr. 50.
4266. — Mêmes types avec 10 CENT. ESSAI, dans la couronne.
 F. D. C. 2.
4267. Cinq centimes. Mêmes types, avec 5 CENTIMES. F. D. C. 1.
4268. Trois centimes. Mêmes types, avec 3 CENTIMES. F. D. C. 1.
4269. Un centime. Mêmes types, avec 1 CENTIME. F. D. C. 0 fr. 50.

Toutes ces monnaies, au nom de Napoléon II, ont été émises tout récemment, elles sont gravées et frappées sans goût et sans intelligence de l'histoire. La date de 1816 ici est ridicule ; on comprendrait encore 1815 : elle rappellerait la date de l'abdication.

Louis XVIII, seconde Restauration (1815 — 1824)

4270. **Vingt francs.** Légende et buste du n° 4240. Buste habillé, à droite.
 R̄. Ecusson couronné aux trois lys. R et lys pour différent.
 T. B. 25. F. D. C. 30 et 35.
4271. **Cinq francs.** (Coin de Michaut). LOUIS XVIII ROI DE FRANCE. Tête nue, à droite.
 R̄. Même écu accosté de 5 F.; exergue, 1815. A. (Magnifique essai, frappé en bronze doré); tranche lisse. F. D. C. 45.
4272. **Cinq francs.** (Essai de Droz.) Même légende. Tête laurée, à gauche; dessous, DROZ F.
 R̄. PIÈCE DE CINQ FRANCS. 1815. Ecu couronné, cerné de deux palmes; tranche lisse. Bronze. T. B. 25. F. D. C. 30.
4273. — Même légende. Buste habillé, à gauche, avec épaulette; dessous, DROZ F.
 R̄. Même revers. Bronze. T. B. 25. F. D. C. 30.
4274. — La même pièce. Frappée en étain. B. 6. F. D. C. 12.
4275. **Cinq francs.** (Essai de Gatteaux.) Même légende. Tête laurée, à gauche; sur le cou, F GATTEAUX.
 R̄. Légende et écu précédent. Sur la tranche, DOMINE SALVUM FAC REGEM. Bronze. T. B. 25. F. D. C. 30.
4276. — La même pièce; tranche lisse.
 Bronze. B. 8. T. B. 20. F. D. C. 25.
4277. — La même pièce. Frappée en étain. F. D. C. 15.
4278. — La même pièce. Un grand cordon entoure la légende du côté de l'écu. Bronze. F. D. C. 30.
4279. **Cinq francs.** Légendes et types du n° 4241, daté 1815.
 T. B. 8 et 10. F. D. C. 12 et 15.
4280. **Décime de Strasbourg.** Types du n° 4244, daté 1815.
 B. 1. T. B. 2 et 3. F. D. C. 4.

1816

4281. **Cinq francs.** Légende et tête du n° 4271. La signature de Michaud différente; une tête de cheval au-dessous.
 R̄. Ecu couronné, accosté de 5-F., avec tranche.
 B. 10. T. B. 12. F. D. C. 15.
4282. **Deux francs.** Mêmes légendes et types; l'écu accosté de 2-F.; même tranche. B. 3. T. B. 4. F. D. C. 5.
4283. **Un franc.** Mêmes légendes et types; l'écu accosté de 1-F.; même tranche. T. B. 2. F. D. C. 3.

4284. Demi-franc. Mêmes légendes et types ; l'écu accosté de 1/2-F. ; tranche lisse. T. B. 1. F. D. C. 2.

1817

4285. Quarante francs. LOUIS XVIII ROI DE FRANCE. Tête à droite.
r. Même écu, accosté de 40-F. ; même tranche. T. B. 50. F. D. C. 60.
4286. Vingt francs. Mêmes légendes et types ; l'écu accosté de 20-F. T. B. 25. F. D. C. 30.
4287. Cinq francs. Légendes et types du n° 4281. T. B. 8 et 10. F. D. C. 12.
4288. Deux francs. Types du n° 4282. T. B. 3 et 4. F. D. C. 5.
4289. Un franc. Types du n° 4283. T. B. 1 fr. 50 et 2. F. D. C. 3.
4290. Demi-franc. Type du n° 4284. T. B. 1. F. D. C. 1 fr. 50 et 2.
4291. Quart de franc. Mêmes légendes et types 1/4-F. accostant l'écu. T. B. 0 fr. 50 et 0 fr. 75. F. D. C. 1.
4292. Dix centimes. Essai. LOUIS XVIII ROI DE FRANCE. Grand L couronné ; dans le champ, trois lis.
r. 10 CENT. coq et A, signé N. TIOUJER, au milieu d'une couronne. Etain. T. B. 12. F. D. C. 20.
4293. Deux sous. LOUIS XVIII ROI DE FRANCE. Sa tête nue, à gauche ; dessous, ESSAI.
r. 2 SOUS 1817, en trois lignes ; tranche guillochée. B. 10. T. B. 12. F. D. C. 15.
4294. Un sou. Même légende. Tête à droite ; dessous, ESSAI.
r. UN SOU 1817, en trois lignes. T. B. 6 et 8. F. D. C. 12.
4295. Demi-sou. Même tête et même légende.
r. DEMI-SOU 1817, en trois lignes. T. B. 6. F. D. C. 8.
4296. Autre sou. Essai. Même légende. Tête très large, à droite ; dessous, DROZ. F.
r. Lisse ; au milieu, un point ; tranche lisse. T. B. 8. F. D. C. 10.

1818

4297. Quarante francs. Légendes et types du n° 4285. T. B. 50. F. D. C. 60.
4298. Vingt francs. Types du n° 4286. T. B. 25. F. D. C. 30.
4299. Cinq francs. Types du n° 4281. T. B. 8 et 10. F. D. C. 12.
4300. Deux francs. Types du n° 4282. T. B. 3 et 4. F. D. C. 5.

4301. Un franc. Types du n° 4283. T. B. 1 fr. 50 et 2. F. D. C. 3.
 4302. Demi-franc. Types du n° 4284. T. B. 1. F. D. C. 1 fr. 50.
 4303. Quart de franc. Types du n° 4291.
 T. B. 0 fr. 50 et 0 fr. 75. F. D. C. 1.

1819

4304. Vingt francs. Types du n° 4286. T. B. 25. F. D. C. 30.
 4305. Cinq francs. Types du n° 4281. T. B. 8 et 10. F. D. C. 12.
 4306. Deux francs. Types du n° 4282. T. B. 4. F. D. C. 6.
 4307. Un franc. Types du n° 4283. T. B. 1 fr. 50 et 2. F. D. C. 3.
 4308. Quart de franc. Types du n° 4291. Rare. T. B. 1. F. D. C. 1 fr. 50.

1820

4309. Vingt francs. Types du n° 4286. T. B. 25. F. D. C. 30.
 4310. Deux francs. Types du n° 4282. T. B. 3 et 4. F. D. C. 5.
 4311. Un franc. Types du n° 4283. T. B. 1 fr. 50 et 2. F. D. C. 3.
 4312. Demi-franc. Types du n° 4284. T. B. 1. F. D. C. 1 fr. 50.
 4313. Quart de franc. Types du n° 4291.
 T. B. 0 fr. 50 et 0 fr. 75. F. D. C. 1.

1821

4314. Cinq francs. Types du n° 4281. T. B. 8 et 10. F. D. C. 12.
 4315. Deux francs. Types du n° 4282. T. B. 3 et 4. F. D. C. 5.
 4316. Un franc. Types du n° 4283. T. B. 1 fr. 50 et 2. F. D. C. 3.
 4317. Demi-franc. Types du n° 4284. T. B. 1. F. D. C. 1 fr. 50.
 4318. Quart de franc. Types du n° 4291. T. B. 0 fr. 50 et 0 fr. 75. F. D. C. 1.
 4319. Dix centimes. Tête et légende du n° 4293 ; dessous, ESSAI.
 R. Dans une couronne, DIX CENTIMES 1821 et la signature de
 Tiolier ; tranche en creux. B. 4. T. B. 6. F. D. C. 8 et 10.
 4320. Cinq centimes. Mêmes types. B. 2. T. B. 3. F. D. C. 4.
 4321. — La même pièce. Frappe postérieure. Tranche lisse.
 F. D. C. 2.
 4322. Autre cinq cent. Même tête.
 R. Ecusson couronné ; dessous, ESSAI. Même tranche.
 Cuivre rouge et jaune. B. 1. T. B. 2. F. D. C. 3.
 4323. — Le même essai. Tranche lisse. T. B. 1. F. D. C. 2.
 La pièce de 10 cent. pèse 15 grammes et le cinq centimes 7 gr. 1/2 et 10 grammes. Cuivre
 jaune ou rouge.

1822

4324. Quarante francs. Type du n° 4285. B. 50. T. B. 60.
 4325. Vingt francs. Type du n° 4286. B. 25. T. B. 30.
 4326. Cinq francs. Type du n° 4287. T. B. 8 et 10. F. D. C. 12.
 4327. Deux francs. Même type. T. B. 3 et 4. F. D. C. 5.
 4328. Un franc. Même type. T. B. 1 fr. 50 et 2. F. D. C. 3.
 4329. Demi-franc. Même type. T. B. 1. F. D. C. 1 fr. 50.
 4330. Quart de franc. Même type. T. B. 0 fr. 50 et 0 fr. 75. F. D. C. 1.

1823

4331. Quarante francs. Type du n° 4285. B. 50. T. B. 60. F. D. C. 70.
 4332. Vingt francs. Même type. T. B. 25. F. D. C. 30 et 35.
 4333. Cinq francs. Même type. T. B. 8 et 10. F. D. C. 12 et 15.
 4334. Deux francs. Même type. T. B. 3 et 4. F. D. C. 5.
 4335. Un franc. Même type. T. B. 1 fr. 50 et 2. F. D. C. 3.
 4336. Demi-franc. Même type. T. B. 1. F. D. C. 1 fr. 50.
 4337. Quart de franc. Même type. T. B. 0 fr. 50 et 0 fr. 75. F. D. C. 1.

1824

4338. Quarante francs. Type du n° 4285. B. 50 T. B. 60. F. D. C. 70.
 4339. Vingt francs. Même type. T. B. 25 et 30. F. D. C. 35.
 4340. Cinq francs. Même type. T. B. 8 et 10. F. D. C. 12 et 15.
 4341. Deux francs. Même type. T. B. 4. F. D. C. 5 et 6.
 4342. Un franc. Même type. T. B. 2. F. D. C. 3.
 4343. Demi-franc. Même type. T. B. 1 et 1 fr. 50. F. D. C. 2.
 4344. Quart de franc. Même type. T. B. 0 fr. 50 et 0 fr. 75. F. D. C. 1.

Monnaies locales

4345. Décime de Strasbourg. Type du n° 4255, daté 1815.
 B. 1. T. B. 2 et 3 F. D. C. 1.
 4346. Dix cent. de la Guyane. LOUIS XVIII ROI DE FRANCE. Deux l.
 cursives sous une couronne; au milieu, un lys.

- ᚱ. GUYANNE FRANÇAISE 1818. Dans le champ, 10 CENT.
B. 0 fr. 50. T. B. 1. F. D. C. 2.
4347. Dix cent. de l'île Bourbon. Mêmes types ; seulement, ISLE BOURBON 1816. B. 1. T. B. 2 et 3. F. D. C. 4.
4348. Colonies Françaises (Dix centimes). Louis XVIII. Tête et légende du n° 4296, également avec ESSAI.
ᚱ. COLONIES FRANÇAISES 1824. A. Dans le champ, 10. c ; deux L enlacées et couronnées, au milieu, un IIS ; essai d'argent du poids de vingt-trois grammes ; tranche lisse. F. D. C. 12.
4349. — Le même essai. Cuivre. F. D. C. 4.
4350. — (5 centimes). Mêmes légendes et types. Essai d'argent. Poids, 13 grammes. F. D. C. 6.
4351. — Le même essai. Cuivre. F. D. C. 2
Ces quatre dernières pièces n'ont jamais été mises en circulation comme monnaie officielle ; malgré leur marque de la monnaie de Paris, elles ont dû être frappées à l'étranger.
4352. Aniche, près Douai. (Monnaie de la Compagnie houillère. 30 sous dans une couronne de laurier. Marteau et pioche.) M. D et 1820.
ᚱ. Même couronne ; un panier rempli de houille et 30. s.
B. 3. T. B. 4. F. D. C. 5.
4353. Douze sous. Dans un grènetis, mêmes instruments et C. T.
ᚱ. Dans le même grènetis 12 s°. B. 4. T. B. 5 et 6. F. D. C. 8.
4354. Litri (Dix-huit sous). MINE DE LITRY, en trois lignes.
ᚱ. 18 au-dessus d'une pelle et d'une pioche en sautoir.
T. B. 3 et 4. F. D. C. 5.
4355. Quinze sous. Même type ; deux modules différents.
B. 2. T. B. 3 et 4. F. D. C. 5.
4356. Douze sous. Même type. B. 1. T. B. 2 et 3. F. D. C. 4.
4357. Dix sous. Même type. B. 1. T. B. 2 et 3. F. D. C. 4.
4358. Anzin. MINES DANZIN, en deux lignes, au milieu d'un cercle perlé entouré d'un autre cercle guilloché.
ᚱ. Monogramme remplissant le champ dans un cercle guilloché. Diamètre, 32 ^m/_m environ. B. 1. T. B. 2. F. D. C. 3.
4359. Même pièce, plus petit module. B. 1. T. B. 2. F. D. C. 3.
4360. Fresnes. MINES DE FRESNE, en trois lignes.
ᚱ. Monogramme des administrateurs ? Deux modules différents. B. 2. T. B. 3. F. D. C. 4.

CHARLES X (1824 — 1830)

4361. Essais en étain du concours de 1824 pour le Quarante francs ; coins de Desbœufs, Dubourg, Gatteaux, Henrionnet, Monta-

gny, Tournier et Tiolier; Vingt francs, coins de Michaut; Cinq francs, Ameling, Barre, Barye, Brenet fils, *Caqué*, Caunois, Depaulis, Desbœufs, Diffoth, Domard, Dubour, *Gatteaux*, Gayrard, Henrionnet, Montagny, Peuvrier, *Salmson*, Tiolier. (Sans nom); Deux francs, Un franc, Cinquante centimes et Vingt-cinq centimes. Essais de Michaut, Cent francs de 1830. Essais de Tiolier et Moreau. (Aucune de ces pièces n'a été frappée avec revers.) La série de 34 pièces à fleur de coin. 40.

On vend séparément : les essais de Cent francs, 4 fr. ; les Cinq francs, 2 fr. ; et les autres 1 fr. pièce.

4362. Cinq francs. Essai. CHARLES X ROI DE FRANCE. Dans le champ, trois lis.
R. PRÉSENTÉ A L'ADMINISTRATION GALE DES MONNAIES PAR MOREAU, MONNAYEUR, en six lignes, dans le champ ; sur la tranche, ESSAI EN VIROLE BRISÉE 1824. T. B. 12 et 15. F. D. C. 20.
4363. — Le même essai. Bronze. T. B. 3. F. D. C. 5.
4364. Deux francs. Essai. Mêmes légendes et types ; même tranche.
R. T. B. 6. F. D. C. 10.
4365. — Le même essai. Bronze. T. B. 2. F. D. C. 3.
4366. Dix centimes. Essai. Même légende ; sa tête laurée, à gauche ; dessous, N. TIOLIER.
R. DIX CENTIMES. ESSAI, en trois lignes, dans une couronne ; tranche cordonnée. T. B. 3. F. D. C. 4.
4367. — Le même essai. Tranche lisse. T. B. 2. F. D. C. 3.
4368. Cinq centimes. Mêmes légendes et types, avec 5 CENTIMES ESSAI ; avec tranche. T. B. 2. F. D. C. 3.
4369. Deux centimes et demi. Mêmes légendes et types, avec 2 CENTIMES 1/2 ESSAI ; même tranche. T. B. 1. F. D. C. 2.
- 4369 bis. — Les trois numéros réunis. F. D. C. 6.

Monnaies courantes

1824

4370. Vingt francs. (Coin de Michaut.) CHARLES X ROI DE FRANCE. Tête nue, à droite.
R. Ecu de France, couronné, accosté de 20-F 1824 ; tranche inscrite. T. B. 30. F. D. C. 40.
4371. Cinq francs. Même type. B. 10. T. B. 12 et 15. F. D. C. 20.
4372. Deux francs. Même type. L'écu accosté de 2-F.
T. B. 4. F. D. C. 6.
4373. Un franc. Même type. L'écu accosté de 1-F. T. B. 2. F. D. C. 3.

4374. Demi-franc. Même type. L'écu accosté de 1/2-F.
T. B. 1. F. D. C. 2.

1825

4375. Vingt francs. Type du n° 4370. T. B. 25. F. D. C. 30.
4376. Cinq francs. Type du n° 4371. T. B. 7. F. D. C. 10.
4377. Deux francs. Même type. T. B. 3. F. D. C. 4.
4378. Un franc. Même type. T. B. 2. F. D. C. 3.
4379. Demi-franc. Même type. T. B. 1. F. D. C. 2.
4380. Dix centimes des colonies. Tête du n° 4366.
R. COLONIES FRANCAISES, 1825. Dans une couronne, 10 CENT.
Frappée à Paris en essai. Coin de Tiohier. F. D. C. 4.
4381. Cinq centimes. Même type. T. B. 1. F. D. C. 3.

1826

4382. Quarante francs. Type du n° 4370. B. 50. T. B. 60. F. D. C. 70.
4383. Vingt francs. Même type. T. B. 25. F. D. C. 30.
4384. Cinq francs. Type du n° 4371. T. B. 8. F. D. C. 10.
4385. Deux francs. Même type. T. B. 3. F. D. C. 4.
4386. Un franc. Même type. T. B. 2. F. D. C. 3.
4387. Demi-franc. Même type. T. B. 1. F. D. C. 2.
4388. Quart de franc. Même type. T. B. 0 fr. 50. F. D. C. 1.

1827

4389. Quarante francs. Type du n° 4370. B. 50. T. B. 60. F. D. C. 70.
4390. Vingt francs. Même type. T. B. 25. F. D. C. 30.
4391. Cinq francs. Type du n° 4371. T. B. 8. F. D. C. 10.
4392. Deux francs. Même type. T. B. 3. F. D. C. 4.
4393. Un franc. Même type. T. B. 2. F. D. C. 3.
4394. Demi-franc. Même type. T. B. 1. F. D. C. 2.
4395. Quart de franc. Même type. T. B. 0 fr. 50. F. D. C. 1.
4396. Dix centimes des colonies. Type du n° 4380. Frappée à la Rochelle.
T. B. 2. F. D. C. 3.
4397. Cinq centimes. Même type. La Rochelle. T. B. 2. F. D. C. 3.

1828

4398. Quarante francs. Type du n° 4370.	B. 45. T. B. 50. F. D. C. 60.
4399. Vingt francs. Même type.	T. B. 25. F. D. C. 30.
4400. Cinq francs. Même type. Tranche en creux.	T. B. 8. F. D. C. 10.
4401. Deux francs. Même type.	T. B. 3. F. D. C. 4.
4402. Un franc. Même type.	T. B. 2. F. D. C. 3.
4403. Demi-franc. Même type.	T. B. 1. F. D. C. 2.
4404. Quart de franc. Même type.	T. B. 0 fr. 50. F. D. C. 1.
4405. Dix centimes des colonies. Type du n° 4380.	T. B. 2. F. D. C. 3.
4406. Cinq centimes. Même type.	T. B. 2. F. D. C. 3.

1829

4407. Quarante francs. Type du n° 4370.	B. 45. T. B. 50. F. D. C. 60.
4408. Vingt francs. Même type.	T. B. 25. F. D. C. 30.
4409. Cinq francs. Même type. Tranche en creux.	T. B. 8. F. D. C. 10.
4410. Deux francs. Même type.	T. B. 3. F. D. C. 4.
4411. Un franc. Même type.	T. B. 2. F. D. C. 3.
4412. Demi-franc. Même type.	T. B. 1. F. D. C. 2.
4413. Quart de franc. Même type.	T. B. 0 fr. 50. F. D. C. 1.
4414. Dix centimes des colonies. Type du n° 4380.	T. B. 2. F. D. C. 3.
4415. Cinq centimes. Même type.	T. B. 2. F. D. C. 3.

1830

4416. Quarante francs. Type du n° 4370.	B. 45. T. B. 50.
4417. Vingt francs. Même type.	B. 25. T. B. 30.
4418. Cinq francs. Type du n° 4372. Tranche en creux.	T. B. 8. F. D. C. 10.
4419. Cinq francs. Même type. Tranche en relief.	T. B. 8. F. D. C. 10.
4420. Deux francs. Même type.	T. B. 3. F. D. C. 4.
4421. Un franc. Même type.	T. B. 2. F. D. C. 3.
4422. Un franc. Même type. Tranche cannelée.	B. 4. F. D. C. 8.
4423. Demi-franc. Même type.	T. B. 1. F. D. C. 2.

4424. Quart de franc. Même type. T. B. 0 fr. 50. F. D. C. 1.
 4425. Cinq centimes des colonies. Type du n° 4380. T. B. 2. F. D. C. 3.

HENRI V (DUC DE BORDEAUX, PRÉTENDANT) 1831

4426. Cinq francs. HENRI V ROI DE FRANCE. Buste juvénile, à gauche; uniforme avec épaulette couronnée, cordon bleu, plaque du Saint-Esprit, etc.
 r̄. Écu couronné entre deux palmes, accosté de 5-F; au-dessous, 1831; sur la tranche: DOMINE SALVVM FAC REGEM, en creux. Frappée à Londres? T. B. 15. F. D. C. 20.
4427. — Même pièce, frappée en essai de bronze; tranche lisse. F. D. C. 15.
4428. — Essai de la pièce de deux francs. Même tête.
 r̄. Même type, sans la valeur ni la date; en bas, ESSAI; tranche cannelée. (Mauvais style.) F. D. C. 5.
4429. Un franc. Type du n° 4426. Tranche cannelée. T. B. 2. F. D. C. 3.
4430. — Même pièce, frappée en bronze. Tranche lisse. F. D. C. 6.

1832

4431. Piéfort de la pièce de 5 francs. Type du n° 4426. Tranche lisse. Poids, 57 gr. 8. F. D. C. 70.
4432. Cinq francs. Type du n° 4426. T. B. 15. F. D. C. 20.
4433. Piéfort de la pièce de 2 francs. Même type. Tranche lisse. Poids, 39 gr. 8. F. D. C. 50.
4434. — Même piéfort. Poids, 19 gr. 3. F. D. C. 40.
4435. Deux francs. Même type. Tranche lisse. F. D. C. 10.
4436. Piéfort de la pièce de 1 franc. Même type. Tranche lisse. Poids, 22 grammes. F. D. C. 15.
4437. — Même piéfort. Frappé en cuivre. F. D. C. 8.
4438. — Même piéfort. Poids, 11 gr. 8. R. F. D. C. 10.
4439. Un franc. Frappé en cuivre. Même type. F. D. C. 5.
4440. Demi-franc. Même type. Autre buste plus en relief. F. D. C. 2.
4441. Demi-franc. Sa tête nue, à gauche.
 r̄. Même type. F. D. C. 3.
4442. Quart de franc. Sa tête nue, à gauche.

HENRI V (DUC DE BORDEAUX, PRÉTENDANT) 391

- r̄. Même type, sans les palmes. F. D. C. 2.
 4443. Dix centimes. Son buste habillé, à gauche.
 r̄. 10 CENT dans une couronne. R. F. D. C. 2.
 4444. Cinq centimes. Même type. Diamètre, 16^m/_m. R. F. D. C. 2.
 4445. — Autre pièce. Sa tête nue, à droite.
 r̄. 5 CENT dans le champ; dessous, une fleur de lis. Diamètre, 8^m/_m. R. F. D. C. 2.

1833

4446. Deux francs. Type du n° 4426. Tranche lisse. F. D. C. 4.
 4447. — Même pièce. Frappée en cuivre. F. D. C. 2.
 4448. Demi-franc. Type du n° 4440. Tranche cannelée. F. D. C. 2.
 4449. Demi-franc. Sa tête nue, à gauche.
 r̄. Même type. Tranche lisse. T. B. 2. F. D. C. 3.
 4450. — Même pièce. Frappée en cuivre. F. D. C. 1.
 4451. Quart de franc. Même type. T. B. 1. F. D. C. 2.
 4452. — Même pièce. En cuivre. F. D. C. 1.
 4453. Demi-franc. HENRI V ROI DE FRANCE. Sa tête nue, à droite.
 r̄. Type précédent. Coin de Speri. Frappé en 1858 à Paris. F. D. C. 10.
 4454. Cinq francs. Essai de CAPEL. Même légende. Sa tête nue et barbue, à gauche.
 r̄. Type précédent, daté de 1871. Tranche cannelée. F. D. C. 20.
 4455. Cinq francs de GESSENER. Même légende. Sa tête nue, à droite.
 r̄. DEDIEE A LA COMMISSION MONETAIRE INTERNATIONALE. Écu couronné entre deux palmes; dessous, CINQ FRANCS TITRE 0.835 — POIDS 25^{cs}. Bordure ornementée; tranche lisse; daté de 1873. Poids, 48 gr. F. D. C. 20.
 4456. — Même pièce. Poids, 43 gr. F. D. C. 20.

LOUIS-PHILIPPE I^{er} (1830 — 1848)

4457. Concours complet de 1830-1831 (avec les revers) CENT FRANCS: Domard, Gayrard, *Barre, Le Clerc, Caqué, *Montagny, Caunois, Rogat, Galle, *Tiolier. CINQ FRANCS, *Barre (2 variétés, tête nue et laurée), *Brenet, *Caunois, *Desbœufs, *Domard, Dubour et Barye, *Dubois, *Galle, Montagny, *Rogat, Tiolier. F. D. C. 40.

4458. — Le même, avec les Tables de la Loi gravées en relief et en creux. (Les trois dernières pièces très rares). 100.

Presque toutes les pièces de ce concours marquées d'une étoile font double emploi et sont vendues deux francs pièce.

ESSAIS NON DATÉS

4459. Cinq francs. Essai de Tiolier. LOUIS PHILIPPE I ROI DES FRANÇAIS. Sa tête nue, à droite; le toupet frisé.
R. TITRE 900 MIL POIDS 25 GRAM. 5. F. ESSAI. A. Tables de la Charte avec trophée, les lettres et numéros en relief. Tranche lisse. 120.
4460. Cent francs de Domard. Même légende. Sa tête laurée, à gauche.
R. 100 FRANCS ESSAI en trois lignes, dans une couronne. Tranche, DIEU PROTÈGE LA FRANCE, en relief. R. F. D. C. 50.
4461. Dix francs. Même type. Étain. Tranche lisse. T. B. 2.
4462. Décime. Même légende. Sa tête laurée, à droite.
R. UN DÉCIME ESSAI, en trois lignes, dans une couronne. F. D. C. 10.
4463. Cinq centimes. Même légende. Sa tête laurée, à gauche.
R. CINQ CENTIMES ESSAI, dans une couronne. F. D. C. 6.
4464. Trois centimes. Même type. La tête est à droite.
R. 3 CENTIMES ESSAI, dans une couronne. F. D. C. 4.
4465. Deux centimes. Même type. La tête est à gauche. F. D. C. 2.
4466. Un centime. Même type.
R. 1 CENTIME ESSAI, sous une couronne. F. D. C. 1.
4467. Dix centimes de DOMARD. Même légende. Sa tête laurée, à droite.
R. DIEU PROTEGE LA FRANCE. ESSAI. A. Au milieu, DIX CENTIMES et un coq, dans une couronne. F. D. C. 6.
4468. Cinq centimes. Même type. Dans une couronne, CINQ CENT.
F. D. C. 5.
4469. Trois centimes. Même type. F. D. C. 4.
4470. Deux centimes. Même type. F. D. C. 3.
4471. Un centime. Même type. F. D. C. 2.
4472. ÉPREUVE DES PRESSES THONNELIER, en trois lignes.
R. MODULE DE LA PIÈCE DE DEUX FRANCS en quatre lignes. F. D. C. 4.
4473. — La même, pour la pièce de Un franc. F. D. C. 3.

4474. — La même, pour la pièce de Cinquante centimes. F. D. C. 2 fr. 50.
 4475. — La même, pour la pièce de Vingt-cinq centimes. F. D. C. 2.

1830

4476. Vingt francs (de Tiolier.) LOUIS PHILIPPE I ROI DES FRANÇAIS. Sa tête nue, à gauche.
 R. VINGT FRANCS 1830, en trois lignes, dans une couronne. Sur la tranche : DIEU PROTEGE LA FRANCE, en creux. T. B. 25. F. D. C. 30.
 4477. Cinq francs. LOUIS PHILIPPE I ROI DES FRANÇAIS. Sa tête nue, à droite ; le toupet frisé.
 R. 5 FRANCS 1830, dans une couronne. Tranche : DIEU PROTEGE LA FRANCE, en relief. T. B. 8. F. D. C. 10.
 4478. — La même pièce. Tranche en creux. T. B. 8. F. D. C. 10.

1831

4479. Quarante francs. Type du n° 4476. B. 45. T. B. 50.
 4480. Vingt francs. Même type. B. 25. T. B. 30.
 4481. Cinq francs de Tiolier. Type du n° 4477. T. B. 8. F. D. C. 10.
 4482. — Même pièce. Tranche en creux. T. B. 8. F. D. C. 10.
 4483. Un franc. Même type. Tranche cannelée. T. B. 2. F. D. C. 3.
 4484. Cinq francs. (Coin de Domard.) LOUIS PHILIPPE I ROI DES FRANÇAIS. Tête large, aurée, à droite.
 R. Dans une couronne, CINQ FRANCS 1831. Tranche en relief. F. D. C. 10.
 4485. — La même, en essai. F. D. C. 20.
 4486. Demi-franc. Même type. Tranche cannelée. B. 1. T. B. 1 fr. 50.
 4487. Quart de franc. Même type. T. B. 0 fr. 50. F. D. C. 1.

1832

4488. Quarante francs (de Domard). Même légende. Sa tête aurée, à gauche.
 R. Type du n° 4476. Tranche en relief. B. 45. T. B. 50.
 4489. Vingt francs. Même type. B. 25. T. B. 30.
 4490. Cinq francs. Type du n° 4484. T. B. 8. F. D. C. 10.
 4491. Deux francs. Même type. Tranche cannelée. T. B. 3. F. D. C. 4

4492. Un franc. Même type. T. B. 2. F. D. C. 3.
 4493. Demi-franc. Même type. T. B. 1. F. D. C. 2.
 4494. Quart de franc. Même type. T. B. 0 fr. 50. F. D. C. 1.

1833

4495. Cinq francs. (Essai en cuivre pour essayer la presse mécanique.)
 Tête du n° 4477, mais plus large et les cheveux couvrant
 davantage le front.
 R. AU ROI. THONNELIER AUTEUR DE LA PRESSE MONÉTAIRE 1833.
 Le tout en six lignes. dans une couronne ; tranche : DEDIEE
 AU ROI, en relief. T. B. 6.
 4496. — Même pièce. Frappée en bronze doré. F. D. C. 10.
 4497. — Même pièce. Tranche lisse. T. B. 4.
 4498. — Même pièce.
 R. ESSAI DE LA PRESSE MONÉTAIRE DE THONNELIER INGÉNIEUR
 1833 en 6 lignes dans une couronne ; tranche : DEDIEE AU ROI,
 en relief. F. D. C. 6.
 4499. Quart de franc. Type du n° 4487. T. B. 0 fr. 50. F. D. C. 1.

1834

4500. Quarante francs. Type du n° 4488. T. B. 50. F. D. C. 60.
 4501. Vingt francs. Même type. T. B. 25. F. D. C. 30.
 4502. Cinq francs. Type du n° 4484. T. B. 8. F. D. C. 10.
 4503. Deux francs. Même type. T. B. 4. F. D. C. 5.
 4504. Un franc. Même type. T. B. 2. F. D. C. 3.
 4505. Demi-franc. Même type. T. B. 1. F. D. C. 2.
 4506. Quart de franc. Même type. T. B. 0 fr. 50. F. D. C. 1.

1835

4507. Quarante francs. Type du n° 4488. T. B. 50. F. D. C. 60.
 4508. Vingt francs. Même type. T. B. 25. F. D. C. 30.
 4509. Cinq francs. Type du n° 4484. T. B. 8. F. D. C. 10.
 4510. Deux francs. Même type. T. B. 3. F. D. C. 4.
 4511. Un franc. Même type. T. B. 2. F. D. C. 3.
 4512. Demi-franc. Même type. T. B. 1. F. D. C. 2.
 4513. Quart de franc. Même type. T. B. 0 fr. 50. F. D. C. 1.

1836

4514. Quarante francs. Type du n° 4488.	T. B. 50. F. D. C. 60.
4515. Vingt francs. Même type.	T. B. 25. F. D. C. 30.
4516. Cinq francs. Type du n° 4484.	T. B. 8. F. D. C. 10.
4517. Deux francs. Même type.	T. B. 3. F. D. C. 4.
4518. Un franc. Même type.	T. B. 2. F. D. C. 3.
4519. Demi-franc. Même type.	T. B. 1. F. D. C. 2.
4520. Quart de franc. Même type.	T. B. 0 fr. 50. F. D. C. 1.

1837

4521. Quarante francs. Type du n° 4488.	T. B. 50. F. D. C. 60.
4522. Vingt francs. Même type.	T. B. 25. F. D. C. 30.
4523. Cinq francs. Type du n° 4484.	T. B. 8. F. D. C. 10.
4524. Deux francs. Même type.	T. B. 3. F. D. C. 4.
4525. Un franc. Même type.	T. B. 2. F. D. C. 3.
4526. Demi-franc. Même type.	T. B. 1. F. D. C. 2.
4527. Quart de franc. Même type.	T. B. 0 fr. 50. F. D. C. 1.

1838

4528. Quarante francs. Type du n° 4488.	T. B. 50. F. D. C. 60.
4529. Vingt francs. Même type.	T. B. 25. F. D. C. 30.
4530. Cinq francs. Type du n° 4484.	T. B. 8. F. D. C. 10.
4531. Deux francs. Même type.	T. B. 3. F. D. C. 4.
4532. Un franc. Même type.	T. B. 2. F. D. C. 3.
4533. Demi-franc. Même type.	T. B. 1. F. D. C. 2.
4534. Quart de franc. Même type.	T. B. 0 fr. 50. F. D. C. 1.
4535. Essai des 10 centimes. Écu couronné entre deux palmes, en creux ; sur l'écu, L. P. enlacés.	
R. Même type. Sur l'écu 10 CENT. Cuivre.	F. D. C. 15.
4536. Même pièce, en étain.	F. D. C. 6.

1839

4537. Vingt francs. Type du n° 4488.	T. B. 25. F. D. C. 30.
--------------------------------------	------------------------

4538. Cinq francs. Type du n° 4495. Tranche lisse. Essai en cuivre.
F. D. C. 10.
4539. Cinq francs. Type du n° 4484. T. B. 8. F. D. C. 10.
4540. Deux francs. Même type. T. B. 3. F. D. C. 4.
4541. Un franc. Même type. T. B. 2. F. D. C. 3.
4542. Demi-franc. Même type. T. B. 1. F. D. C. 2.
4543. Quart de franc. Même type. T. B. 0 fr. 50. F. D. C. 1.
4544. Décime. ESSAI MONÉTAIRE. Buste enfantin de Louis XIII, avec couronne et manteau, à droite.
r. Dans une couronne, 1839. (Essai de monnayage en cuivre rouge, exécuté avec l'ancien coin du sacre de Louis XIII, par N. Briot.)
T. B. 2. F. D. C. 3.
4545. — Même pièce en argent. Poids, 8 grammes. F. D. C. 12.
4546. (Essai de Tiolier et Barre). LOUIS PHILIPPE I ROI DES FRANÇAIS. Sa tête laurée, à gauche.
r. Même type que le précédent. Étain. B. 2.
4547. (Essai de Tiolier et Barre.) Même légende ; tête laurée, à gauche.
r. ESSAI DE MONNOYAGE. Couronne ; dans le champ, LONDRES 1839.
F. D. C. 6.
4548. Dix centimes. Même tête.
r. COLONIES FRANÇAISES. A 1839. Dans la couronne, 10 GENT. Essai. Tranche lisse.
F. D. C. 4.
4549. — Même pièce, 2 grammes de moins. Monnaie courante.
F. D. C. 3.
4550. — La même. Bronze doré. F. D. C. 6.
4551. — La même. Frappée en cuivre blanchi. F. D. C. 4.
4552. Cinq centimes. Au type du n° 4548. T. B. 4. F. D. C. 6.
4553. — La même pièce. Dorée. F. D. C. 4.
4554. — La même. Frappée en monnaie courante. F. D. C. 1.
4555. — La même. Poids, moitié moindre. Avec DOMINE SALVVM FAC REGEM sur la tranche. F. D. C. 6.
4556. Décime. PRESSE MONÉTAIRE, dans une couronne.
r. 1839, dans une couronne. Cuivre. F. D. C. 3.
4557. — La même pièce. Cuivre doré. F. D. C. 4.

1840

4558. Vingt francs. Type du n° 4488. T. B. 25. F. D. C. 30

4559. Cinq francs. Essai en cuivre. Type du n° 4495.
 R. PRESSE MONETAIRE ESSAI DE LA VIROLE BRISÉE 1840, en six lignes, dans une couronne. Sur la tranche : IDUE TOGEREP AL NAFREC, en relief. F. D. C. 4.
4560. Cinq francs. Type du n° 4484. T. B. 8. F. D. C. 10
4561. Deux francs. Même type. T. B. 3. F. D. C. 4.
4562. Un franc. Même type. T. B. 2. F. D. C. 3.
4563. Demi-franc. Même type. T. B. 1. F. D. C. 2.
4564. Quart de franc. Même type. T. B. 0 fr. 50. F. D. C. 1.
4565. Dix centimes. (Essai de Barre.) Tête et légende du n° 4547 ; la tête variée d'expression.
 R. REFONTE DES MONNAIES DE CUIVRE, ESSAI. Dans une couronne, PARIS 1840. Poids, 15 grammes. F. D. C. 4.
4566. — Le même. Poids, 10 grammes. F. D. C. 4.
4567. Cinq centimes. Même type. Poids, 7 gr. 1/2. F. D. C. 3.
4568. — La même pièce. Poids, 5 grammes. F. D. C. 3.
4569. Un décime. (Autres essais du même.) Même tête ; dessous, BARRE 1840.
 R. Même légende. Dans une couronne, 1 DECIME. Poids, 15 grammes. F. D. C. 4.
4570. — Même pièce. Poids, 10 grammes. F. D. C. 3.
4571. Cinq centimes. Même type. Poids, 7 gr. 1/2. F. D. C. 3.
4572. — Même pièce. Sans la date. Poids, 5 grammes. F. D. C. 2.
4573. Deux centimes. Même tête.
 R. 2 CENTIMES 1840. Couronne royale cernée dans deux branches de laurier. Poids, 2 grammes. T. B. 1. F. D. C. 2.
4574. Centime. Même tête.
 R. 1 CENTIME ESSAI. Poids, 1 gr. 5. F. D. C. 1.
4575. — Même pièce. Poids, 1 gramme. F. D. C. 1.

1841

4576. Vingt francs. Type du n° 4488. T. B. 25. F. D. C. 30.
4577. Cinq francs. Type du n° 4484. T. B. 8. F. D. C. 10
4578. Deux francs. Même type. T. B. 3. F. D. C. 4.
4579. Un franc. Même type. T. B. 2. F. D. C. 3
4580. Demi-franc. Même type. T. B. 1. F. D. C. 2

4581. Quart de franc. Même type. T. B. 0 fr. 50. F. D. C. 1.
 4582. Dix centimes des colonies. Type du n° 4548. T. B. 1. F. D. C. 2.
 4583. Cinq centimes. Même type. T. B. 1. F. D. C. 2.

1842

4584. Vingt francs. Type du n° 4488. T. B. 25. F. D. C. 30.
 4585. Cinq francs. Type du n° 4484. T. B. 8. F. D. C. 10.
 4586. Deux francs. Même type. T. B. 3. F. D. C. 4.
 4587. Un franc. Même type. T. B. 2. F. D. C. 3.
 4588. Demi-franc. Même type. T. B. 1. F. D. C. 2.
 4589. Quart de franc. Même type. T. B. 0 fr. 50. F. D. C. 1.
 4590. Deux centimes. Type du n° 4573. Poids, 3 grammes. F. D. C. 2.

1843

4591. Vingt francs. Type du n° 4488. T. B. 25. F. D. C. 30.
 4592. Cinq francs. Essai en cuivre. Type du n° 4495.
 R. ESSAI DE LA VIROLE BRISÉE DE THONNELIER. 1843, en six
 lignes, dans une couronne; tranche: DEDIEE AV ROI, en
 relief. F. D. C. 3.
 4593. Cinq francs. Type du n° 4484. T. B. 8. F. D. C. 10.
 4594. Deux francs. Même type. T. B. 3. F. D. C. 4.
 4595. Un franc. Même type. T. B. 2. F. D. C. 3.
 4596. Demi-franc. Même type. T. B. 1. F. D. C. 2.
 4597. Quart de franc. Même type. T. B. 0 fr. 50. F. D. C. 1.
 4598. Dix centimes des colonies. Type du n° 4548. F. D. C. 3.
 4599. Cinq centimes. Même type. B. 2. F. D. C. 3.
 4600. Deux centimes. Essai. Type du n° 4573. T. B. 1. F. D. C. 2.
 4601. Décime. THONNELIER. 1843, dans une couronne.
 R. PRESSE MONÉTAIRE FRANÇAISE, en trois lignes dans une
 couronne; tranche lisse. F. D. C. 2.

1844

4602. Vingt francs. Type du n° 4488. T. B. 25. F. D. C. 30.

4603. Cinq francs. Type du n° 4484. Essai frappé en carton à la monnaie de Rouen, avec tranche. F. D. C. 4.
4604. Deux francs. Même type. Également en carton. F. D. C. 2.
4605. Un franc. Même type, en carton. F. D. C. 1.
4606. Cinq francs. Type du n° 4484. T. B. 8. F. D. C. 10.
4607. Un franc. Même type. T. B. 2. F. D. C. 3.
4608. Demi-franc. Même type. T. B. 1. F. D. C. 2.
4609. Quart de franc. Même type. T. B. 0 fr. 50. F. D. C. 1.
4610. Dix centimes des colonies. Type du n° 4548. F. D. C. 3.
4611. Cinq centimes. Même type. F. D. C. 2.
4612. Décime. BALANCIER MONETAIRE, écrit en rond dans une couronne, 1844.
R. ROUAULT ET MUZARD. A PARIS, en rond ; au centre, RUE DE BUFFAULT 12 ; le tout dans une couronne ; tranche lisse.
F. D. C. 4.

1845

4613. Rouble. MODULE DU ROUBLE ARGENT, en trois lignes, dans une couronne.
R. PRESSE THONNELIER ESSAYÉE A PARIS LE 15 AOUT 1845, en cinq lignes, dans une couronne ; tranche lisse. Cuivre.
F. D. C. 2.
4614. Demi-impérial. Même type ; dans la couronne : MODULE DU DEMI-IMPÉRIAL. F. D. C. 3.
4615. Vingt francs. Type du n° 4488. T. B. 25. F. D. C. 30.
4616. Cinq francs. Essai en cuivre. Type du n° 4559. F. D. C. 4.
4617. Cinq francs. Type du n° 4484. T. B. 8. F. D. C. 10.
4618. Un franc. Même type. T. B. 2. F. D. C. 3.
4619. Demi-franc. Même type. T. B. 1. F. D. C. 2.
4620. Cinquante centimes. Même type. T. B. 1. F. D. C. 2.
4621. Quart de franc. Même type. T. B. 0 fr. 50. F. D. C. 1.
4622. Vingt-cinq centimes. Même type. T. B. 0 fr. 50. F. D. C. 1.

1846

4623. Vingt francs. Type du n° 4488. T. B. 25. F. D. C. 30.

4624. Cinq francs. Type du n° 4484. T. B. 8. F. D. C. 10.
 4625. Deux francs. Même type. T. B. 3. F. D. C. 4.
 4626. Un franc. Même type. T. B. 2. F. D. C. 3.
 4627. Cinquante centimes. Même type. T. B. 1. F. D. C. 2.
 4628. Vingt-cinq centimes. Même type. F. D. C. 1.
 4629. Dix centimes. (Essai de BARRE). Type du n° 4565. F. D. C. 3.
 4630. Cinq centimes. Même type. F. D. C. 5.
 4631. Deux centimes. Type du n° 4573. F. D. C. 2.
 4632. Dix centimes de la Guyane. Même légende ; dans le champ, les lettres. L. P. fleuronées et couronnées, en monogramme.
 R. GUYANNE FRANCAISE 1846. Dans le champ, 10 CENT. A. Coin de Barre. T. B. 1. F. D. C. 2.

1847

4633. Vingt francs. Type du n° 4488. T. B. 25. F. D. C. 30.
 4634. Cinq francs. Type du n° 4484. T. B. 8. F. D. C. 10.
 4635. Deux francs. Même type. T. B. 3. F. D. C. 4.
 4636. Un franc. Même type. T. B. 2. F. D. C. 3.
 4637. Cinquante centimes. Même type. T. B. 1. F. D. C. 2.
 4638. Vingt-cinq centimes. Même type. T. B. 0 fr. 50. F. D. C. 1.
 4639. Cinq centimes. (Essai de Barre.) Tête et revers du n° 4567. sans le mot PARIS dans la couronne. Cuivre rouge. Poids, 8 gr. 1/2. Tranche lisse. F. D. C. 3.
 4640. — La même. Cuivre jaune. F. D. C. 2.
 4641. — La même. Tranche cannelée. F. D. C. 4.
 4642. Deux centimes. Type du n° 4573. F. D. C. 1.

Les pièces de 10 centimes et de 1 centime de cette série n'existent pas.

4643. Décime. (Essai.) Légende entre deux grènetis : LOUIS PHILIPPE I ROI DES FRANCAIS ; dans le champ, sur une plaque d'argent, L. P.
 R. ESSAI MONETAIRE 1847. A. Dans le champ, sur la plaque d'argent, DÉCIME. F. D. C. 3.
 4644. Un décime. Dans un double grènetis : LOUIS PHILIPPE I ROI DES FRANCAIS 1847. Tête laurée, à gauche ; la couronne et le cou fendent le grènetis.
 R. Tables de la Charte, avec inscription en creux, CHARTE

1830, et les quatre premiers articles également gravés ; au bas, le coq gaulois la patte posée sur le globe ; derrière les tables, main de justice et sceptre (terminé par un Charlemaigne assis) ; les tables sont accostées de UN. D^{MS}. F. D. C. 6.

4645. — Même pièce. Cuivre jaune. Moins vigoureuse de frappe. F. D. C. 4.
4646. Dix centimes. Même type. Poids, 15 grammes. Les tables accostées de 10 C^{MS}. F. D. C. 6.
4647. — La même. Cuivre jaune. F. D. C. 4.
4648. Cinq centimes. Même type. 5. c pour accostement. Poids, 7 gr. 1/2. F. D. C. 4.
4649. — La même. Cuivre jaune. F. D. C. 3.
4650. Autre cinq centimes. Même type. CINQ CENT pour accostement. Poids, 7 grammes. F. D. C. 4.
4651. — La même pièce. Cuivre jaune. F. D. C. 3.
4652. Deux centimes. Même type. 2. c pour accostement. Poids, 2 gr. 8. F. D. C. 3.
4653. — Même pièce. Cuivre jaune. F. D. C. 4.
4654. Deux centimes. Même type. DEUX CENT pour accostement. Poids, 2 grammes. F. D. C. 3.
4655. — Même pièce. Cuivre jaune. F. D. C. 2.
4656. Centime. Même type. 1. c pour accostement. Poids, 1 gr. 4. F. D. C. 2.
4657. — La même pièce. Cuivre jaune. F. D. C. 2.
4658. Autre centime. Même type. UN C^{MS} pour accostement. Poids, 1 gramme. F. D. C. 2.
4659. — La même pièce. Cuivre. F. D. C. 2.
- Prix d'une des séries complètes. Cuivre rouge. 15.
— — — — — Cuivre jaune. 12.

Cette double série devait être proposée pendant la session de 1848, et la chute du roi est arrivée avant la distribution de ces pièces aux membres de la Chambre des Députés.

1848

4660. Vingt francs. Type du n° 4486. T. B. 25. F. D. C. 30.
4661. Cinq francs. Type du n° 4484. T. B. 8. F. D. C. 10.
4662. Deux francs. Même type. T. B. 3. F. D. C. 4.

4663. Un franc. Même type. T. B. 2. F. D. C. 3.
 4664. Cinquante centimes. Même type. T. B. 1. F. D. C. 2.
 4665. Vingt-cinq centimes. Même type. F. D. C. 1.

Monnaies Locales

4666. Cherbourg. (Travaux de la digue, monnaie du cantinier Henri.) HENRI, une barre ; dessous, 5. C.
 ᳚. DIGUE. Monnaie de cuivre octogone. F. D. C. 1.
 4667. Pondichéry (Fanons de cuivre.) Coq, à gauche ; dessous, 1836.
 ᳚. Caractères hindous, en trois lignes. B. 2. T. B. 1.
 4668. Fanons en argent. B. 6.

RÉVOLUTION DE 1848. — RÉPUBLIQUE

Gouvernement provisoire (Février à juin)

4669. Vingt francs. (Essai cuivre rouge, poinçon de Dupré, coin de Barre). RÉPUBLIQUE FRANÇAISE. Ange du n° 3620.
 ᳚. LIBERTÉ ÉGALITÉ FRATERNITÉ. Dans une couronne, 20 FRANCS 1848 ; sur la tranche, DIEU PROTÈGE LA FRANCE. Cuivre rouge ou jaune. T. B. 6.
 4670. Vingt francs. En or. Même type. Monnaie courante. F. D. C. 30.
 4671. Cinq francs. (Même coin). LIBERTÉ, ÉGALITÉ, FRATERNITÉ. L'Hercule et le revers du n° 3737. Tranche du n° précédent. Frappée à Paris en essai. Dans la couronne : 5 FRANCS 1848. F. D. C. 10.
 4672. — Même pièce. Essai en bronze doré. Frappée à Lyon. Même tranche. F. D. C. 10.
 4673. — La même. Revers biffé par deux coupures. Bronze ordinaire. F. D. C. 2.
 4674. — Même pièce. Frappée à Paris. Essai de bronze. Même tranche. F. D. C. 6.
 4675. Un centime. (Même coin). Même légende. Tête de la liberté, à gauche.
 ᳚. UN CENTIME 1848. A. Cuivre rouge. F. D. C. 1.
 4676. La même pièce. Tranche cannelée. F. D. C. 1.
 4677. — La même pièce. Cuivre jaune. Tranche lisse. F. D. C. 2.
 4678. — La même. Frappée en piéfort, double d'épaisseur. F. D. C. 4.

4679. — La même. Frappée en or. F. D. C. 12.
 4680. — La même. Frappée en argent. F. D. C. 4.
 4681. — La même. Frappée en étain. F. D. C. 1.
 4682. — La même. Cuivre doré. Tranche cannelée. F. D. C. 1.
 4683. — La même. Cuivre argenté. Tranche cannelée. F. D. C. 1.

Dictature du général Cavaignac (juin à décembre 1848)

CONCOURS MONÉTAIRE DE 1848. — 31 GRAVEURS

(Ce concours fut clos le 31 octobre)

4684. Allard. — Vingt francs. RÉPUBLIQUE FRANÇAISE. Tête casquée, à droite; le casque lauré et surmonté d'un coq.
 R. LIBERTÉ, ÉGALITÉ, FRATERNITÉ, et 20 FRANCS 1848, en trois lignes, dans une couronne.
4685. — Cinq francs. Même type. La tête à gauche.
 R. Même légende, 5 FRANCS 1848, dans la couronne.
4686. — Dix centimes. Même type.
 R. Même légende, 10 CENTIMES, 1848, dans la couronne.
4687. Barre. — Vingt francs. Tête couronnée d'épis et de raisins; à droite, sur le cou, deux mains jointes; dans le champ, bonnet et niveau.
 R. Légende du n° 4684. Branches de laurier et de chêne, en sautoir; dans le champ, trois étoiles; à l'exergue, 1848.
4688. — Autre vingt francs. La même pièce, sans les mains sur le cou.
4689. — Cinq francs. Tête de femme, entourée de rayons et couronnée d'enfants nus, à gauche.
 R. Légende du n° 4685. Une gerbe d'épis sur les branches de la couronne et un cercle au milieu.
4690. — Dix centimes. RÉPUBLIQUE FRANÇAISE DÉMOCRATIQUE UNE ET INDIVISIBLE. Tête du n° précédent; six enfants au lieu de neuf sur la couronne.
 R. Légende du n° 4672.
4691. — Autre dix centimes. Même pièce. RÉPUBLIQUE FRANÇAISE, du côté de la tête.
4692. Boivin. — Vingt francs. Buste lauré de femme, à droite; les cheveux entourent le bas du cou et forment draperie.
 R. Celui du n° 4684.
4693. — Cinq francs. Même type. Tête à gauche.

4694. — Dix centimes. Même type.
4695. Borel. — Cinq francs. Tête de femme, ceinte d'un bandeau, à gauche ; sur ce bandeau est inscrit 24 FÉVRIER 1848 ; dans le champ, un bout de chaîne brisée, un niveau et deux mains jointes.
 ☞. Celui du n° 4085.
4696. — Dix centimes. Buste de femme couronné de chêne, à gauche ; dans le champ, quatre épis et une grappe de raisin.
 ☞. Type du n° 4686.
4697. Bouchon. — Cinq francs. Buste de femme, à gauche ; une draperie, nouée sur le cou, laisse voir les deux seins nus.
 ☞. Celui du n° 4685. Dans le champ, gerbe d'épis, niveau, etc.
4698. Bouvet. — Vingt francs. Tête casquée, à droite.
 ☞. Celui du n° 4684.
4699. Bovy. — Vingt francs. Tête de femme, de face, couronnée d'épis et de raisins ; sur le cou, faisceau et main de justice en sautoir.
 ☞. Légende du n° 4684, sur une banderole formée d'ornements et de palmettes.
4700. — Vingt francs. — Buste, à gauche ; même couronne.
 ☞. Légende du n° 4684 sur trois couronnes allongées et réunies en forme de guirlandes ; au milieu d'elles, 5 FRANCS 1848.
4701. Catel. — Vingt francs. Tête de femme, à droite, avec un large diadème orné du bonnet ; niveau, étoiles, etc.
 ☞. Celui du n° 4684.
4702. Cannois. — Cinq francs. Tête couronnée de chêne et d'épis, à gauche.
 ☞. Celui du n° 4685.
4703. Dantzell. — Vingt francs. Tête jeune, couverte d'une peau de lion.
 ☞. Celui du n° 4684, mais la légende en dedans de la couronne.
4704. — Cinq francs. Même légende. Tête de femme, couronnée d'un coq et d'épis, à gauche ; une chaîne lui entoure le bas du cou.
 ☞. Celui du n° 4685.
4705. — Dix centimes. Autre tête, couronnée d'un coq et d'épis, à gauche ; sous le cou, un bout de chaîne passé dans un niveau.
 ☞. Légende du n° 4684, et deux palmes au lieu de couronne.
4706. Desbours. — Vingt francs. Tête diadémée de femme, à droite.
 ☞. Celui du n° 4684.

4707. — Cinq francs. Buste de femme couronné de chêne, à gauche, le col drapé à l'antique.
r. Celui du n° 4685.
4708. — Dix centimes. Autre tête couronnée de femme, à gauche.
r. Celui du n° 4686.
4709. Diédonné. — Vingt francs. Buste lauré de femme, à droite.
r. Celui du n° 4684.
4710. — Cinq francs. Tête de femme couronnée de chêne, à gauche.
r. Celui du n° 4685.
4711. — Dix centimes. Buste casqué, à gauche. Coq et serpent sur le casque.
r. Une des tables de la loi dans une couronne ; sur la table, LIBERTÉ, ÉGALITÉ, FRATERNITÉ, et 10 C. pour accostement.
4712. Domard. — Cinq francs. Tête couronnée de chêne ; à gauche, un triangle pour diadème ; sur l'épaule, faisceau surmonté du coq ; au-dessus, bonnet au milieu de rayons.
r. Celui du n° 4685.
4714. — Dix centimes. Même tête légèrement variée.
r. Celui du n° 4686. Collier de cœurs sur le col.
4715. — Autre dix centimes. Même tête, sans le collier de cœurs sur le cou.
4716. Faroehon. — Vingt francs. Tête de femme couronnée de chêne, à droite ; devant, hirondelle volant ; derrière, niveau ; dessous, deux mains jointes.
r. Celui du n° 4684.
4717. — Cinq francs. Même tête, à gauche.
r. Celui du n° 4685.
4718. — Autre cinq francs. Même tête, de face, entourée de rayons ; dans le champ, mêmes insignes ; les deux mains au-dessus de la tête.
r. Celui du n° précédent.
4719. — Dix centimes. Tête variée du n° 4717.
r. Légende du n° 4686. Deux palmes au lieu de couronne.
4720. Fauque. — Dix centimes. Tête de femme couronnée d'épis, à gauche.
r. du n° 4686. Un niveau avant la légende.
4721. Gayrard. — Vingt francs. Tête laurée et recouverte d'une peau de lion, à droite.
r. Sans les mots LIBERTÉ, etc. 20 FRANCS 1848, dans la couronne.

4722. — Autre vingt francs. Même tête, de face.
r. Le même.
4723. — Cinq francs. Tête du n° 4721, à gauche.
r. Celui du n° 4685.
4724. — Autre cinq francs. Tête et revers du n° 4722.
4725. — Autre cinq francs. Tête laurée, à gauche; la peau du lion nouée autour du cou.
r. Celui du n° 4685.
4726. — Dix centimes. Tête du n° 4722.
r. Celui du n° 4686.
4727. — Autre dix centimes. Tête du n° 4722; au-dessus, étoile.
r. Le même.
4728. Le Clerc. — Vingt francs. Tête de femme laurée, à droite.
r. Celui du n° 4684.
4729. — Autre vingt francs. Même tête de face; niveau sur le cou.
r. Le même.
4730. — Cinq francs. Tête couronnée d'olivier, à gauche.
r. Légende du n° 4685. Faisceau et niveau dans la couronne; le faisceau la remplit; il est accosté de 5. F.
4731. Mayniadas. — Vingt francs. Buste lauré et diadémé, à droite; les épaules vêtues à la républicaine.
r. Celui du n° 4684.
4732. — Cinq francs. Tête diadémée, à gauche; un triangle ou niveau et un grand ruban sur le sommet du front et de la nuque, une grande branche de chêne sous le col.
r. Celui du n° 4685. A l'exergue, deux mains jointes.
4733. — Dix centimes. Même tête sans le triangle. Sous le col, branche de laurier et niveau.
r. Le précédent.
4734. Malbet. — Vingt francs. Tête couronnée de chêne, à droite; sous le col, branche d'olivier et corne d'abondance.
r. Celui du n° 4684. La légende LIBERTÉ, etc., sur une banderole.
4735. — Cinq francs. Même tête, à gauche.
r. Le même.
4736. — Dix centimes. Tête casquée, à gauche; sous le col, épis et laurier en sautoir.
r. Couronne entourée d'une banderole, portant la légende du n° 4684.

4737. **Merley.** — Vingt francs. Tête couronnée de chêne et d'épis, à droite; devant, un rameau; derrière, faisceau.
r. Celui du n° 4684.
4738. **Marrel.** — Vingt francs. Tête laurée, à droite.
r. Le précédent.
4739. — Cinq francs. Même type. Tête à gauche.
4740. — Dix centimes. Même tête.
r. Triangle posé sur la couronne et portant sur ses trois faces la légende du n° 4684.
4741. **Montagny.** — Vingt francs. Buste de femme aux cheveux longs et tombants, couronnée de chêne, à droite; sous le buste, deux mains jointes.
r. Celui du n° 4684.
4742. — Autre vingt francs. Même pièce, mais la poitrine drapée à l'antique.
4743. — Cinq francs. Même type. Buste à gauche, niveau et bonnet près des deux mains.
4744. — Autre cinq francs. Même type. Sans signes sous le buste.
4745. — Dix centimes. Buste du n° 4741 tourné à gauche.
r. Celui du n° 4686.
4746. — Autre dix centimes. Même type. La poitrine drapée.
4747. **Moullé.** — Dix centimes. Tête de face, couronnée de chêne et de laurier; sur le front, une banderole retombant de chaque côté sur les oreilles; dessus, gravé en creux, les mots LIBERTÉ ÉGALITÉ FRATERNITÉ.
r. 10 CENTIMES 1848, en trois lignes, dans une couronne.
4748. **Oudiné.** — Vingt francs. Buste de femme, de face; la tête chargée d'épis, de fleurs et de raisins; sur la poitrine, deux mains jointes; bonnet et niveau.
r. Celui du n° 4684, un épi avant la légende.
4749. — Cinq francs. Même tête de profil, à gauche, sans les raisins et avec CONCORD, écrit sur le bandeau posé sur le front; derrière la tête, niveau et mains jointes.
r. Celui du n° 4685, une branche de laurier avant la légende.
4750. — Dix centimes. Même tête. Casque orné de lauriers et d'épis.
r. Celui du n° 4686.
4751. **Pillard.** — Dix centimes. Buste à tête nue, à gauche, entourée de rayons; dessus, niveau; dessous, deux mains jointes.
r. Celui du n° 4686.

4752. Pingret. — Dix centimes. Tête de femme diadémée, à gauche.
r. Le même.
4753. Reynaud. — Cinq francs. Tête de femme laurée, à gauche.
r. Celui du n° 4685.
4754. Rogat. — Vingt francs. Tête laurée et diadémée, à droite.
r. Celui du n° 4684.
4755. — Cinq francs. Même tête, couronnée de chêne et de laurier, à gauche ; au-dessus, niveau entouré de rayons.
r. Celui du n° 4685.
4756. — Dix centimes. Même tête ; en plus, dans le champ, deux mains jointes et bonnet républicain.
r. Celui du n° 4686.
4757. — Autre dix centimes. Même tête. Champ sans signe ; sous le col, DÉCIME.
r. En légende circulaire, LIBERTÉ EGALITÉ FRATERNITÉ. Barre divisée en trois, remplissant le champ de la pièce, et 3 CENTIMÈTRES 20 GRAMMES, en trois lignes.
4758. Autre dix centimes. Tête de Pallas, à gauche ; casque uni.
r. Celui du n° 4686.
4759. Tournier. — Vingt francs. Tête de femme, couronnée de laurier, de chêne et d'épis, à droite.
r. Celui du n° 4684.
4760. — Cinq francs. Même type. Tête à gauche.
4761. — Dix centimes. Même type.
4762. Vauthier-Galle. — Vingt francs. Tête laurée et casquée, à droite.
r. Couronne liée par une banderole portant la légende du n° 4684.
4763. — Cinq francs. Tête couronnée de laurier, de fleurs et d'épis, à gauche ; devant, une chaîne brisée ; derrière, mains jointes ; dessous, un niveau.
r. Celui du n° 4671.
4764. — Dix centimes. Tête couverte de la peau de lion, à gauche ; devant, un épi ; derrière, grappe de raisin ; dessous, chaîne, niveau et mains jointes.
r. Celui du n° 4686.
4765. Vivier. — Cinq francs. Tête laurée et tourelée de femme, à gauche.
r. Légende du n° 4684. Deux branches de chêne et de laurier, au centre, grand caducée accosté de 5 f.

4766. Barre. — Cinq francs. Essai rectifié du n° 4689. La tête est surmontée d'une étoile, et les rayons ont totalement disparu.

η. Lisse (cuivre plaqué d'argent).

Les pièces authentiques de ce concours sont devenues assez rares. Celles d'or valent de 60 à 80 francs, celles sans tranche inscrite de 30 à 40 francs. Les cinq francs avec tranche, de 20 à 30; sans tranche, 15 francs. Les dix centimes, de 3 à 4 francs, et celles frappées pour les graveurs de 1 à 2 francs. Nous en possédons un certain nombre dont nous ne décrivons que quelques-unes. Nous possédons tous ces essais en étain. Les pièces de cinq francs à 2 fr. pièce, et les vingt francs et les dix centimes à 1 fr.

4767. Le concours complet en étain, tranches inscrites, teinté d'une nuance vert olivâtre. Toutes les pièces y figurent et la nuance donne aux têtes un caractère qu'on ne rencontre pas sur les pièces ordinaires. 150.

4768. — Le même concours complet en étain. Tranches inscrites aux pièces de cinq francs seulement. Magnifique exemplaire. 100.

4769. — Le même. Toutes les tranches lisses. 60.

4770. — Le concours de 5 francs seul. 28 pièces. Tranches lisses. 30.

4771. — Le concours de la pièce de 10 centimes. 23 pièces. 15 et 16.

4772. — Le même. Frappé en bronze. 23 pièces. 50.

PIÈCES DU MÊME CONCOURS FRAPPÉES POUR LES GRAVEURS

4773. Piéfort en or du n° 4684, avec PIÉFORT CONCOURS MONÉTAIRE sur la tranche. Poids, 25 grammes (quatre fois le poids). F. D. C. 200.

4774. — Même piéfort en argent. Poids, 22 grammes. F. D. C. 40.

4775. Essai en bronze du n° 4685. F. D. C. 5.

4776. Piéfort en argent du n° 4686. Tranche du n° 4686. Poids, 40 grammes. F. D. C. 20.

4777. — Le même, en bronze. F. D. C. 5.

4778. — Essai en argent de la même pièce. Poids, 12 gr. 5 décig. F. D. C. 5.

4779. Essai en bronze du n° 4689. F. D. C. 5.

4780. — Essai en argent, avec 1^{er} ACCESSIT CONCOURS DE 1848 sur la tranche. F. D. C. 20.

4781. Essai en étain du n° 4699. F. D. C. 1.

4782. Essai en bronze du n° 4712. F. D. C. 5.

4783. Essai en étain du n° 4716. F. D. C. 1.

410 PRÉSIDENTENCE DU PRINCE LOUIS-NAPOLÉON

4784. Essai en bronze du n° 4718. F. D. C. 5.
 4785. Essai en bronze du n° 4725. F. D. C. 5.
 4786. Piéfort en bronze du n° 4726, avec CONCOURS MONÉTAIRE.
 PIÉFORT sur la tranche (trois fois l'épaisseur ordinaire).
 F. D. C. 6.
 4787. Essai en bronze du n° 4732. F. D. C. 5.
 4788. Essai en bronze du n° 4733, varié; sous le buste, les deux
 mains et MONTAGNY FECIT. F. D. C. 5.
 4789. Essai en bronze du n° 4741. F. D. C. 2.
 4790. Essai en bronze du n° 4742. F. D. C. 2.
 4791. Essai en bronze du n° 4743. F. D. C. 3.
 4792. Essai en bronze du n° 4745. Variété; le nom de Montagny à
 gauche au lieu d'être à droite. F. D. C. 3.
 4793. Essai en étain du n° 4754. F. D. C. 1.
 4794. Essai en or du n° 4755. Poids, 37 grammes. F. D. C. 200.
 4795. — Même essai. Cuivre jaune. F. D. C. 5.
 4796. Essai en argent du n° 4756. F. D. C. 12.
 4797. Essai en étain du n° 4759. F. D. C. 1.
 4798. Essai en étain du n° 4762. F. D. C. 1.
 4799. Cinq centimes. Au milieu d'une couronne de lierre 5 CENTI, en
 deux lignes.
 R. DIJON, entre deux barres. La pièce est traversée par une
 bande d'argent. F. D. C. 1.
 4800. — Même pièce, mais les couronnes de pampres. F. D. C. 1.

Cet essai de monnaie fut frappé à Dijon le 21 juillet 1848, pour être proposé à l'Assemblée nationale, par M. Delarue, membre de l'Académie des sciences de cette ville.

*Présidence du Prince Louis-Napoléon (décembre 1748
 à décembre 1852)*

1849

4801. Vingt francs. Essai en bronze. Type du n° 4669. T. B. 4.
 4802. — Essai en argent. Même type. F. D. C. 6.
 4803. Vingt francs. En or. Même type. Monnaie courante. F. D. C. 30.
 4804. Cinq francs. Type du n° 4671. T. B. 8. F. D. C. 10.

4805. — Même pièce, essai en bronze. T. B. 6.
4806. Centime. Type du n° 4675. F. D. C. 0 fr. 50.
4807. — Même pièce. Bronze doré. F. D. C. 2.
4808. — La même. Tranche cannelée. F. D. C. 1.
4809. — La même. Cuivre jaune. Tranche lisse. F. D. C. 1.
4810. — La même en étain. F. D. C. 0 fr. 50.
4811. — La même. Tranche cannelée. F. D. C. 0 fr. 50.
4812. — Piéfort en bronze de la même pièce (quatre fois le poids). F. D. C. 3.
4813. Vingt francs. (Nouvelle monnaie, coin de Merley.) RÉPUBLIQUE FRANÇAISE. Tête et revers du n° 4737 ; sur la tranche, DIEU PROTÈGE LA FRANCE. F. D. C. 30.
4814. Cinq francs. Coin de F. A. OUDINÉ. Type du n° 4749. Sans sujets derrière la tête. T. B. 8. F. D. C. 10.
4815. — Essai en bronze de la même pièce. F. D. C. 6.
4816. Deux francs. Même type. Tranche cannelée. T. B. 3. F. D. C. 4.
4817. Un franc. Même type. F. D. C. 2.
4818. Cinquante centimes. Même type. F. D. C. 1.
4819. — Essai en bronze de la même pièce. F. D. C. 1.
4820. Vingt centimes. Même type. F. D. C. 0 fr. 50.
4821. — Essai en or de la même pièce. Poids, 2 gr. 5 décigr. F. D. C. 20.
4822. — Piéfort en or de la même pièce. Sur la tranche, ESSAI MONÉTAIRE CONCOURS 1848. Poids, 6 gr. 5 décigr. F. D. C. 50.
4823. — Même piéfort. Frappé en argent. F. D. C. 10.
4824. — Même piéfort. Frappé en cuivre jaune. F. D. C. 4.
4825. — Essai en bronze de la même pièce. La tête de femme des deux côtés. T. B. 1.

Cette première émission de la pièce de 20 centimes n'a été frappée que pendant une seule journée en 1849.

1850

4826. Vingt francs. Type du n° 4813. F. D. C. 30.
4827. Dix francs. Même type. T. B. 12. F. D. C. 15.
4828. Cinq francs. Type du n° 4814. T. B. 8. F. D. C. 10.

412 PRÉSIDENTE DU PRINCE LOUIS-NAPOLÉON

4829. Deux francs. Même type.	T. B. 3. F. D. C. 4.
4830. Un franc. Même type.	T. B. 4. F. D. C. 2.
4831. Cinquante centimes. Même type.	F. D. C. 1.
4832. Vingt centimes. Même type.	F. D. C. 0 fr. 50.
4833. — Essai en bronze de la même pièce.	F. D. C. 2.
4834. Centime. Type du n° 4675.	F. D. C. 0 fr. 50.
4835. — Même pièce en cuivre doré.	F. D. C. 1.
4836. — La même. Tranche cannelée.	F. D. C. 1.
4837. — Même pièce. Cuivre argenté. Tranche cannelée.	F. D. C. 1.

1851

4838. Vingt francs. Type du n° 4813.	T. B. 25. F. D. C. 30.
4839. Dix francs. Même type.	F. D. C. 15.
4840. Cinq francs. Type du n° 4814.	F. D. C. 10.
4841. Deux francs. Même type.	F. D. C. 4.
4842. Un franc. Même type.	F. D. C. 2.
4843. Cinquante centimes. Même type.	F. D. C. 1.
4844. Vingt centimes. Même type.	F. D. C. 0 fr. 50.
4845. Centime. Type du n° 4675. Cuivre rouge.	F. D. C. 0 fr. 50.
4846. — Même pièce. Cuivre doré.	F. D. C. 1.
4847. — La même. Tranche cannelée.	F. D. C. 1.
4848. — Même pièce. Cuivre argenté.	F. D. C. 1.
4849. — La même. Tranche lisse.	F. D. C. 0 fr. 50.
4850. Centime. (Coin de Barre.) LOUIS NAPOLÉON BONAPARTE. Tête nue, à gauche. <small>ṛ. ESSAI DE BRONZE, 1851, en trois lignes. Poids, 1 gramme.</small> <small>T. B. 0 fr. 50. F. D. C. 1.</small>	
4851. Dix centimes. Essai. Buste lauré de Napoléon I ^{er} , à droite. <small>ṛ. ESSAI DE BRONZE, 1851, en 3 lignes.</small>	F. D. C. 4.
4852. — La même pièce, en argent. Poids, 18 grammes.	F. D. C. 10.
4853. Cinq centimes. Tête de Napoléon I ^{er} , à gauche. <small>ṛ. Même type.</small>	F. D. C. 3.

4854. — Même pièce en argent. Poids, 12 grammes. F. D. C. 6.
 4855. — Même pièce en argent. Poids, 3 gr. 5. F. D. C. 4.
 4856. Dix centimes et Cinq centimes. Dans le champ, 10 CENTIMES ou 5 CENTIMES.
 R. Type précédent. F. D. C. 2.

1852 .

4857. Vingt francs. (Essai du coin de Barre.) LOUIS NAPOLEON BONAPARTE. Tête nue, à droite.
 R. REPUBLIQUE FRANÇAISE. 20 FRANCS 1852, dans une couronne ; tranche lisse. T. B. 25. F. D. C. 30.
 4858. — Même monnaie. Sur la tranche, DIEU PROTÈGE LA FRANCE. (Courante.) T. B. 25. F. D. C. 30.
 4859. Dix francs. Même type. T. B. 12. F. D. C. 15.
 4860. Cinq francs. (Première fabrication.) LOUIS NAPOLEON BONAPARTE. Tête nue, à gauche ; dessous, J. BARRE.
 R. Type précédent. Tranche lisse. T. B. 12. F. D. C. 15.
 4861. — Même pièce en argent doré. T. B. 15.
 4862. — Même pièce. (Seconde fabrication, après retouches.) Tranche inscrite. Argent. T. B. 8. F. D. C. 10.
 4863. — Même pièce. (Troisième fabrication.) Mise en circulation après retouches ; la tête a plus de relief. Signée BARRE. Tranche inscrite ; flan bruni. T. B. 10. F. D. C. 12.
 4864. Essai de la même pièce. Tranche lisse. F. D. C. 15.
 4865. Cinq francs. Même pièce. Frappée en or. Poids, 42 grammes. Tranche lisse. F. p. C. 200.
 4866. Deux francs. Même type en argent. Tranche cannelée. F. D. C. 4.
 4867. Un franc. Même type. F. D. C. 2.
 4868. Cinquante centimes. Même type. F. D. C. 1.
 4869. Dix centimes. Essai. Même tête. Dessous, 1852.
 R. RÉPUBLIQUE FRANÇAISE, DIX CENTIMES. Aigle éployé sur un foudre, lettre E. T. B. 20. F. D. C. 30.
 4870. Cinq francs. Essai. LOUIS NAPOLEON. Tête nue, à gauche.
 R. En légende, ESSAI MONÉTAIRE EXÉCUTÉ PAR ORDRE DU PRINCE LOUIS-NAPOLEON, et dans le champ, en quatre lignes, DÉDIÉ A LA PRINCESSE MATHILDE, 1852. F. D. C. 15.
 4871. — Essai de bronze au type républicain. Tête du n° 4869.

ᚊ. ESSAI DE LA PRESSE MONÉTAIRE DE M. L. BOVY, 1852, en cinq lignes, dans une couronne. T. B. 2.

4872. — Autre essai de Barre. Tête du n° 4688.

ᚊ. MODULE DE LA PIÈCE DE 1 FRANC, en quatre lignes. T. B. 2.

EMPIRE. — NAPOLÉON III (10 décembre 1852 à 1870)

4873. Dix centimes. (Coin de Barre.) NAPOLÉON III EMPEREUR 1852. Tête nue, à gauche.

ᚊ. EMPIRE FRANÇAIS DIX CENTIMES. Aigle éployé de face, sur un foudre. F. D. C. 2.

1853

4874. Dix francs. NAPOLÉON III EMPEREUR. Tête nue, à droite.

ᚊ. EMPIRE FRANÇAIS. Dans la couronne, 10 FRANCS ESSAI, en trois lignes. Tranche cannelée. F. D. C. 15.

4875. Vingt francs. Même type, sans le mot ESSAI. F. D. C. 30.

4876. Cinq francs. (Coin de Barre.) NAPOLÉON III PAR LA GRACE DE DIEU ET LA VOLONTÉ NATIONALE. Tête nue, à gauche; dessous, 1853.

ᚊ. EMPEREUR DES FRANÇAIS. Ecusson carré à l'aigle embrassé du collier de la Légion d'honneur; le tout posé sur le manteau d'hermine et relevé par deux mains de justice posées en sautoir, et sommé de la couronne impériale; au bas, 5 F. Essai en argent. Tranche lisse. F. D. C. 80.

4877. La même pièce en argent doré. F. D. C. 80.

4878. Autre cinq francs du même. NAPOLÉON III EMPEREUR 1853 A. Même tête.

ᚊ. EMPIRE FRANÇAIS. Même type. Tranche lisse. F. D. C. 60.

4879. — Même pièce. Sans la lettre A après de la date; la tête avec plus de relief. F. D. C. 60.

4880. Même pièce en étain. F. D. C. 15.

4881. Cinq francs. (Coin de Bouvet.) Type du n° 4876.

ᚊ. Le même, mais l'écusson est rond. Tranche lisse. F. D. C. 80.

4882. — Piéfort de la même pièce. Poids, 53 grammes. F. D. C. 80.

4883. Cinq francs. (Coin du même.) Type du n° 4878; sous la tête, BOUVET.

ᚊ. Le même, mais l'écusson est rond. F. D. C. 30.

4884. — Même pièce. La tête laurée, sans différent monétaire au-dessous. F. D. C. 60.
4885. Deux francs. Type du n° 4878.
R. EMPIRE FRANÇAIS. DEUX FRANCS 1853, dans une couronne.
Tranche cannelée. F. D. C. 4.
4886. Un franc. Même type. F. D. C. 2.
4887. Cinquante centimes. Même type. F. D. C. 1.
4888. Vingt centimes. Même type. F. D. C. 0 fr. 50.
4889. Dix centimes. Type du n° 4873. F. D. C. 1.
4890. — La même pièce en argent. Essai. Poids, 12 grammes.
F. D. C. 20.
4891. — La même, en cuivre argenté. F. D. C. 2.
4892. Cinq centimes. Même type. F. D. C. 0 fr. 50.
4893. — La même pièce en cuivre doré. F. D. C. 2.
4894. — La même en cuivre argenté. F. D. C. 2.
4895. Deux centimes. Même type. F. D. C. 0 fr. 50.
4896. Un centime. Même type. F. D. C. 0 fr. 25.
4897. — La même pièce en argent. Essai. F. D. C. 2.
4898. — La même en cuivre argenté. F. D. C. 1.
4899. — La même en cuivre doré. F. D. C. 1.
4900. — La même en étain. F. D. C. 1.
4901. — La même en cuivre, double du poids. F. D. C. 1.

1854

4902. Vingt francs. (Coin de Barre.) Type du n° 4875.
T. B. 25. F. D. C. 30.
4903. Dix francs. Même type. Petit module. Tranche lisse.
T. B. 12. F. D. C. 15.
4904. Cinq francs en or. Même type. T. B. 6. F. D. C. 8.
4905. Cinq francs d'argent. (Coin de Bouvet.) Type du n° 4883. Essai.
Tranche lisse. F. D. C. 15.
4906. — Même pièce. Tranche inscrite. T. B. 8. F. D. C. 10.
4907. Deux francs. Type et coin du n° 4885. F. D. C. 4.
4908. Un franc. Même type. F. D. C. 2.

4909. Cinquante centimes. Même type. F. D. C. 1.
 4910. Vingt centimes. Même type. F. D. C. 0 fr. 50.
 4911. — La série des cinq pièces précédentes. Frappée en or. Poids, 70 grammes. Tranche lisse. Paris. F. D. C. 400.
 4912. Dix centimes, cinq centimes, deux centimes, un centime. Au type du n° 4873, séries frappées à Paris, Rouen, Strasbourg, Lyon, Bordeaux. La série. F. D. C. 2.
 4913. Le cinq centimes en argent, frappé à Rouen. F. D. C. 4.

1855

4914. Cent francs. (Essai de Barre.) NAPOLÉON III EMPEREUR. Tête nue, à droite.
 R. Type du n° 4878. Tranche lisse. F. D. C. 140.
 4915. — La même pièce, en deux clichés. Cuivre doré. F. D. C. 20.
 4916. Cinquante francs. (Essai du même.) Même type et tranche. F. D. C. 70.
 4917. — La même pièce, en deux clichés. Cuivre doré. F. D. C. 15.
 4918. Dix francs. Essai. Type du n° 4874. Deux variétés de coin. Tranche cannelée. F. D. C. 15.
 4919. — La même pièce, en deux clichés, sans le mot ESSAI. Cuivre doré. F. D. C. 6.
 4920. Cinq francs. (Or.) Essai. Même type. Deux variétés. F. D. C. 8.
 4921. — La même pièce, en deux clichés, sans le mot ESSAI. Cuivre doré. F. D. C. 4.
 4922. Cinquante francs. (Courante.) Type du n° 4878; mais la tête est à droite; sur la tranche, DIEU PROTÈGE LA FRANCE, en relief. T. B. 60. F. D. C. 65.
 4923. Vingt francs. Type du n° 4875. F. D. C. 30.
 4924. Dix francs. Même type. F. D. C. 15.
 4925. Cinq francs. En or. Même type. F. D. C. 8.
 4926. Cinq francs. Type du n° 4883. Tranche inscrite. T. B. 8. F. D. C. 10.
 4927. — La même pièce, en deux clichés. Cuivre argenté. F. D. C. 6.
 4928. Deux francs. Type du n° 4885. T. B. 3. F. D. C. 4.
 4929. Même pièce, en deux clichés. Cuivre argenté. F. D. C. 4.
 4930. Un franc. Même type. F. D. C. 2.

4931. — Même pièce, en deux clichés. Cuivre argenté. F. D. C. 3.
 4932. Cinquante centimes. Même type. F. D. C. 1.
 4933. — Même pièce, en deux clichés. Cuivre argenté. F. D. C. 2.
 4934. Vingt centimes. Même type. F. D. C. 0 fr. 50.
 4935. Même pièce, en deux clichés. Cuivre argenté. F. D. C. 1.
 4936. Dix centimes, cinq centimes, deux centimes, un centime. Au type du n° 4873. Séries frappées à Paris, Rouen, Strasbourg, Lyon, Bordeaux, Marseille, Lille. La série. F. D. C. 2.
 4937. Cinq centimes et deux centimes. En étain. F. D. C. 1.
 4938. La série des quatre pièces, portant la tête de Napoléon III, sur les deux faces de la monnaie. F. D. C. 10.

1856

4939. Cinquante francs. Type du n° 4914. F. D. C. 65.
 4940. Vingt francs. Type du n° 4875. T. B. 25. F. D. C. 30.
 4941. — Même pièce en deux clichés. Cuivre doré. F. D. C. 12.
 4942. Dix francs. (Courant.) Même type. T. B. 12. F. D. C. 15.
 4943. — Même pièce, en clichés. Cuivre doré. F. D. C. 6.
 4944. Cinq francs. (Courant.) Même type. T. B. 8. F. D. C. 10.
 4945. — Même pièce, en clichés. F. D. C. 4.
 4946. Cinq francs. (Argent.) Type du n° 4883. T. B. 8. F. D. C. 10.
 4947. Deux francs. Type du n° 4887. T. B. 3. F. D. C. 4.
 4948. — La même pièce. (Essai) Tranche lisse. F. D. C. 10.
 4949. — La même, en clichés. Cuivre argenté. F. D. C. 6.
 4950. Un franc. Même type. F. D. C. 2.
 4951. — Même pièce, en clichés. Cuivre argenté. F. D. C. 4.
 4952. Cinquante centimes. Même type. F. D. C. 1.
 4953. — Même pièce, en clichés. Cuivre argenté. F. D. C. 3.
 4954. Vingt centimes. Même type. F. D. C. 0 fr. 50.
 4955. Même pièce, en clichés. Cuivre argenté. F. D. C. 2.
 4956. Dix centimes, cinq centimes, deux centimes, un centime. Au type du n° 4873. Séries frappées à Rouen, Strasbourg, Bordeaux, Lille. F. D. C. 2.
 4957. Centime. En étain. F. D. C. 1.
 4958. Cinq centimes. Même type.
 R. ZINC CUIVRE NICKEL ESSAI. Le même aigle. F. D. C. 5.

1857

4959. Cent francs. Type du n° 4914.	F. D. C. 120.
4960. Cinquante francs. Même type.	F. D. C. 60.
4961. Vingt francs. Type du n° 4875.	F. D. C. 25.
4962. Dix francs. Même type.	F. D. C. 15.
4963. Cinq francs. Même type.	F. D. C. 8.
4964. Cinq francs. (Argent.) Type du n° 4883.	F. D. C. 8.
4965. Deux francs. Type du n° 4885.	F. D. C. 4.
4966. Un franc. Même type.	F. D. C. 2.
4967. Cinquante centimes. Même type.	F. D. C. 1.
4968. Vingt centimes. Même type.	F. D. C. 0 fr. 50.
4969. Dix centimes, cinq centimes, deux centimes, un centime. Au type du n° 4873. Séries frappées à Paris.	F. D. C. 2.
4970. — Même série. La face de l'empereur et le tour de la pièce argentés. Frappée à Paris.	F. D. C. 1.
4971. — Même série, en piéforts. Tranche lisse. Frappée à Rouen.	F. D. C. 6.
4972. Même série de piéforts. Tranche cannelée.	F. D. C. 6.

1858

4973. Cent francs. Type du n° 4914.	F. D. C. 120.
4974. Cinquante francs. Même type.	F. D. C. 60.
4975. Vingt francs. Type du n° 4875.	F. D. C. 25.
4976. Dix francs. Même type.	F. D. C. 15.
4977. Cinq francs. Même type.	F. D. C. 8.
4978. Cinq francs. (Argent.) Type du n° 4883.	F. D. C. 8.
4979. Deux francs. Type du n° 4885.	F. D. C. 4.
4980. Un franc. Même type.	F. D. C. 2.
4981. Cinquante centimes. Même type.	F. D. C. 1.
4982. Vingt centimes. Même type.	F. D. C. 0 fr. 50.

1859

4983. Cent francs. Type du n° 4914.	F. D. C. 120.
4984. Cinquante francs. Même type.	F. D. C. 60.

NAPOLÉON III

419

4985. Vingt francs. Type du n° 4875.	F. D. C. 25.
4986. Dix francs. Même type.	F. D. C. 15.
4987. Cinq francs. Même type.	F. D. C. 8.
4988. Cinq francs. (Argent.) Type du n° 4883.	F. D. C. 8.
4989. Deux francs. Type du n° 4885.	F. D. C. 4.
4990. Un franc. Même type.	F. D. C. 2.
4991. Cinquante centimes. Même type.	F. D. C. 1.
4992. Vingt centimes. Même type.	F. D. C. 0 fr. 50.

1860

4993. Vingt francs. Type du n° 4875.	F. D. C. 25.
4994. Dix francs. Même type.	F. D. C. 15.
4995. Cinq francs. (Or.) Même type.	T. B. 8. F. D. C. 10.
4996. Cinq francs. (Essai.) Type du n° 4878. Au revers, en bas, ESSAI. Tranche lisse.	F. D. C. 50.
4997. Un franc. Même type. ESSAI. Tranche lisse.	F. D. C. 15.
4998. Un franc. Même type, sans le mot ESSAI. La tête est laurée ; la date au revers ; tranche lisse.	F. D. C. 10.
4999. Même pièce. Tranche cannelée ; flan bruni.	F. D. C. 6.
5000. Un franc. (Courant.) Type du n° 4885.	F. D. C. 2.
5001. Cinquante centimes. Même type.	F. D. C. 1.
5002. Vingt centimes. Même type.	F. D. C. 0 fr. 50.

1861

5003. Vingt francs. Type du n° 4914, mais la tête est laurée.	F. D. C. 25.
5004. Dix francs. Type du n° 4875, mais la tête est laurée.	F. D. C. 15.
5005. Cinq francs. (Or.) Même type.	F. D. C. 8.
5006. Cinq francs. (Argent.) (Nouveau type, coin de Barre.) NAPOLÉON III EMPEREUR. Tête laurée, à gauche. R. Celui du n° 4883, avec la date 1861. (Frappée en essai pour le graveur.) Tranche insorite.	F. D. C. 25.
5007. — Même pièce. Tranche lisse.	F. D. C. 40.
5008. — La même, en clichés. Cuivre argenté.	F. D. C. 20.

5009. — La même pièce. Frappe ordinaire. Tranche en relief. F. D. C. 8.
5010. Cinq francs. (Essai de Bouvet.) Type précédent.
r. ESSAI MONÉTAIRE, en deux lignes, dans le champ; tranche,
LEY PATRIA REY, en relief. F. D. C. 20.
5011. Deux francs. (Essai de Barre.) Tête laurée, à gauche.
r. Type du n° 4885. E. sous la couronne. Tranche lisse.
F. D. C. 20.
5012. Un franc. (Essai.) Type du n° 5006.
r. A l'exergue, 835 M. Tranche lisse. F. D. C. 15.
5013. — Même pièce, avec 850 M. à l'exergue. F. D. C. 15.
5014. Un franc. (Essai.) Même tête.
r. Du n° 4885. Tranche lisse. E. sous la couronne. F. D. C. 12.
5015. Un franc. (Courant.) Type du n° 4885. F. D. C. 2.
5016. Cinquante centimes. (Essai.) Tête du n° 5011.
r. Du n° 4886; à l'exergue, 835 M; tranche lisse. F. D. C. 10.
5017. — Même pièce. A l'exergue, 850 M; tranche lisse. F. D. C. 8.
5018. Vingt centimes. (Essai.) Même type, sans indication de titre;
tranche lisse. F. D. C. 5.
5019. Dix centimes, cinq centimes, deux centimes, un centime. (Essais.)
Au type du n° 4873, mais la tête est laurée. La série.
F. D. C. 10.
5020. — Même série, en clichés. F. B. C. 6.
5021. — Même série au même type. (Monnaie courante.) Frappée
à Paris. F. D. C. 2.

1862

5022. Cent francs. Type du n° 5003. F. D. C. 120.
5023. Cinquante francs. Même type. F. D. C. 60.
5024. Vingt francs. Même type. F. D. C. 25.
5025. Dix francs. Type du n° 5004. F. D. C. 15.
5026. Cinq francs. Même type. F. D. C. 10.
5027. — La série des pièces de 100, 50, 20, 10, 5 francs, en clichés.
Cuivre doré. F. D. C. 100.
5028. Cinq francs. (Argent.) Type du n° 5009. T. B. 10. F. D. C. 18.
5029. Deux francs. (Essai.) Même type. Tranche lisse. F. D. C. 20.
5030. Un franc. (Essai.) Même type. F. D. C. 12.

5031. Un franc. (Courant.) Type du n° 4885. F. D. C. 2.
 5032. Cinquante centimes. Même type. F. D. C. 1.
 5033. Vingt centimes. F. D. C. 0 fr. 50.
 5034. — Essais. Séries des pièces de 2 francs, 1 franc, 50 centimes, 20 centimes, en clichés. La tête est laurée. Cuivre argenté. F. D. C. 15.
 5035. Dix centimes, cinq centimes, deux centimes, un centime. Au type du n° 5041. Séries frappées à Paris et Strasbourg. F. D. C. 2.

1863

5036. Cent francs. Type du n° 5003. F. D. C. 120.
 5037. Cinquante francs. Même type. F. D. C. 60.
 5038. Vingt francs. Même type. F. D. C. 25.
 5039. Dix francs. Type du n° 5004. F. D. C. 15.
 5040. Cinq francs. Même type. F. D. C. 8.
 5041. Cinq francs. (Argent.) Type du n° 5009. F. D. C. 8.
 5042. Un franc. Type du n° 4885. F. D. C. 2.
 5043. Cinquante centimes. Même type. F. D. C. 1.
 5044. Vingt centimes. Même type. F. D. C. 0 fr. 50.
 5045. Dix centimes, cinq centimes, deux centimes, un centime. Au type du n° 5019. La série, F. D. C. 2.

1864

5046. Cent francs. Type du n° 5003. F. D. C. 120.
 5047. Cinquante francs. Même type. F. D. C. 60.
 5048. Vingt francs. Même type. F. D. C. 25.
 5049. Dix francs. Type du n° 5004. F. D. C. 15.
 5050. Cinq francs. Même type. F. D. C. 8.
 5051. Cinq francs. Type du n° 5009. F. D. C. 8.
 5052. Cinquante centimes. NAPOLÉON III EMPEREUR. Tête laurée, à gauche.
 N. EMPIRE FRANÇAIS. Couronne impériale ; au-dessous, 50 CENT. 1864 ; tranche cannelée. F. D. C. 1.
 5053. — Même pièce. (Essai.) F. D. C. 4.
 5054. — Même essai. Tranche lisse. F. D. C. 4.
 5055. — Même essai, en deux clichés. Cuivre argenté F. D. C. 4.

5056. **Vingt centimes. Même type.** F. D. C. 0 fr. 50.
 5057. **Dix centimes et cinq centimes. Au type du n° 5019.** F. D. C. 1.

1865

5058. **Cent francs. Type du n° 5003.** F. D. C. 120.
 5059. **Cinquante francs. Même type.** F. D. C. 60.
 5060. **Vingt francs. Même type.** F. D. C. 25.
 5061. **Dix francs. Type du n° 5004.** F. D. C. 15.
 5062. **Cinq francs. Même type.** F. D. C. 8.
 5063. **Cinq francs. Type du n° 5009.** F. D. C. 8.
 5064. **Cinquante centimes. Type du n° 5052.** F. D. C. 1.
 5065. **Dix centimes et cinq centimes. Au type du n° 5019.** F. D. C. 1.

1866

5066. **Cent francs. Type du n° 5003.** F. D. C. 120.
 5067. **Cinquante francs. Même type.** F. D. C. 60.
 5068. **Vingt francs. Même type.** F. D. C. 25.
 5069. **Dix francs. Type du n° 5004.** F. D. C. 15.
 5070. **Cinq francs. Même type.** F. D. C. 8.
 5071. **Cinq francs. Type du n° 5009.** F. D. C. 10.
 5072. **Deux francs. Même type. (Essai.)** F. D. C. 10.
 5073. **Deux francs. Même type. (Courant.)** F. D. C. 4.
 5074. **Un franc. Même type. (Essai.)** F. D. C. 6.
 5075. **Un franc. Même type. (Courant.)** F. D. C. 2.
 5076. **Cinquante centimes. Type du n° 5052.** F. D. C. 1.
 5077. **Vingt centimes. Même type.** F. D. C. 0 fr. 50.
 5078. **Bon de Suez. TRAVAUX DU CANAL DE SUEZ EGYPTÉ. Dans le champ, un bateau à voiles.**
 R. BOREL LAVALLEY ET COMP^{te} 1865. BON POUR 1 FRANC. Cuivre.

1867

5079. **Dix florins. (Essai.) Sans légende. La tête de Napoléon III laurée, à gauche.**

	R. OR ESSAI MONÉTAIRE 1867, en légende circulaire; 10 FLO-RINS 25 FRANCS, au centre, en quatre lignes.	F. D. C. 120.
5080.	Cent francs. Type du n° 5003.	F. D. C. 120.
5081.	Cinquante francs. Même type.	F. D. C. 60.
5082.	Vingt francs. Même type.	F. D. C. 25.
5083.	Dix francs. Type du n° 5004.	F. D. C. 15.
5084.	Cinq francs. Même type.	F. D. C. 8.
5085.	Cinq francs. Type du n° 5009.	F. D. C. 8.
5086.	Deux francs. Même type.	F. D. C. 4.
5087.	Un franc. Même type.	F. D. C. 2.
5088.	Cinquante centimes. Type du n° 5052.	F. D. C. 1.
5089.	Vingt centimes. Même type.	F. D. C. 0 fr. 50.

1868

5090.	Cent francs. Type du n° 5003.	F. D. C. 120.
5091.	Cinquante francs. Même type.	F. D. C. 60.
5092.	Vingt francs. Même type.	F. D. C. 25.
5093.	Dix francs. Type du n° 5004.	F. D. C. 15.
5094.	Cinq francs. Même type.	F. D. C. 8.
5095.	Cinq francs. Type du n° 5009.	F. D. C. 8.
5096.	Deux francs. Même type.	F. D. C. 4.
5097.	Un franc. Même type.	F. D. C. 2.
5098.	Cinquante centimes. Type du n° 5052.	F. D. C. 1.
5099.	Vingt centimes. Même type.	F. D. C. 0 fr. 50.

1869

5100.	Cent francs. Type du n° 5003.	F. D. C. 120.
5101.	Cinquante francs. Même type.	F. D. C. 60.
5102.	Vingt francs. Même type.	F. D. C. 25.
5103.	Dix francs. Type du n° 5004.	F. D. C. 15.
5104.	Cinq francs. Même type.	F. D. C. 8.
5105.	Cinq francs. Type du n° 5009.	F. D. C. 8.
5106.	Deux francs. Même type.	F. D. C. 4.

5107. Un franc. Même type. F. D. C. 2.
 5108. Cinquante centimes. Type du n° 5052. F. D. C. 1.
 5109. Vingt centimes. Même type. F. D. C. 0 fr. 50.

1870

5110. Cent francs. Type du n° 5003. F. D. C. 120.
 5111. Vingt francs. Même type. F. D. C. 25.
 5112. Cinq francs. Type du n° 5009. F. D. C. 8.
 5113. Deux francs. Même type. F. D. C. 4.
 5114. Un franc. Même type. F. D. C. 2.
 5115. Un centime. Type du n° 5019. F. D. C. 0 fr. 00.

NAPOLEÓN IV, PRÉTENDANT

5116. Cinq francs. (Essai.) NAPOLEÓN IV EMPEREUR ; sa tête nue, à gauche ; dessous, ESSAI. C DE F. (Signature.)
 r. Type du n° 5009. Datée 1874 ; tranche cannelée. F. D. C. 15.
 5117. Piéfort de la même pièce. (Essai.) Épaisseur double. F. D. C. 25.
 5118. Deux francs. (Essai.) Même type. F. D. C. 6.
 5119. Un franc. (Essai.) Même type. F. D. C. 4.
 5120. Cinquante centimes. (Essai.) Même type.
 r. Celui du n° 5052. F. D. C. 2.
 5121. Vingt centimes. (Essai.) Même type. F. D. C. 2.
 N. B. — Ces monnales, comme celles de Napoléon II et de Henri V, n'ont aucun caractère officiel.

TROISIÈME RÉPUBLIQUE

1870

5122. Cinq francs. Coin de E.-A. OUDINÉ. Type du n° 4814.
 r. 5 FRANCS 1870, en trois lignes, dans une couronne. Tranche : DIEU PROTÈGE LA FRANCE en relief. F. D. C. 10.
 5123. Cinq francs. Même coin.
 r. LIBERTÉ. ÉGALITÉ. FRATERNITÉ, autour d'une couronne ; au centre, 5 FRANCS 1870, en trois lignes. Même tranche. F. D. C. 10.
 5124. Deux francs. Même type. Tranche cannelée. F. D. C. 4.
 5125. Cinq francs. Type du n° 4671. F. D. C. 10.

5126. Dix centimes. (Oudiné.) RÉPUBLIQUE FRANÇAISE. Tête couronnée d'épis, à gauche.
 R. LIBERTÉ ÉGALITÉ FRATERNITÉ. Dans une couronne, 10 CENTIMES. F. D. C. 0 fr. 50.

1871

5127. Vingt francs. Type du n° 4670. F. D. C. 25.
 5128. Cinq francs. Type du n° 4671. F. D. C. 8.
 5129. Deux francs. Type du n° 5122. (Frappé à Bordeaux.) F. D. C. 4.
 5130. Deux francs. Type du n° 5123. (Frappé à Paris.) F. D. C. 4.
 5131. Un franc. Même type. F. D. C. 2.
 5132. Cinquante centimes. Même type. F. D. C. 1.
 5133. Dix centimes. Type du n° 5126. F. D. C. 0 fr. 50
 5134. Cinq centimes. Même type. F. D. C. 0 fr. 50.
 5135. Cinq francs. Type du n° 4671. (Un trident pour différent.)
 Frappé pendant la Commune. T. B. 8. F. D. C. 10.

1872

5136. Cinq francs. Type du n° 4671. F. D. C. 8.
 5137. Deux francs. Type du n° 5123. F. D. C. 4
 5138. Un franc. Même type. F. D. C. 2.
 5139. Cinquante centimes. Même type. F. D. C. 1.
 5140. Vingt centimes. Même type. F. D. C. 0 fr. 50.
 5141. Dix centimes. Type du n° 5126. F. D. C. 0 fr. 50.
 5142. Cinq centimes. Même type. F. D. C. 0 fr. 50.
 5143. Un centime. Même type.
 R. Le même, sans la couronne. F. D. C. 0 fr. 50.
 5144. — Séries des trois pièces, frappées à Paris et à Bordeaux.
 F. D. C. 1.

A partir de ce moment le type des monnaies ne changera plus qu'en 1897.

Deux ateliers, Paris et Bordeaux, seront encore en fonctions jusqu'en 1878 ; après cette date les monnaies ne seront plus frappées qu'à Paris, et les types restant les mêmes, nous n'en donnons pas le catalogue. Le tableau qui suit mentionne les différentes espèces frappées chaque année ; nous les possédons pour la plupart.

Tableau de la fabrication des monnaies pendant la Troisième République

ANNÉES	OR				ARGENT				BRONZE				OBSERVATIONS	
	100	50	20	10	5	2	1	0.50	0.10	0.05	0.02	0.01		
1870	»	»	»	»	5 K	2 K	»	»	»	»	»	»	»	En 1870 et 1871, trois types pour la pièce de 5 francs :
1871	»	»	20 A	»	5 K	2 K	4 K	0.50 K	0.10 K	0.05 K	»	»	»	1° Type Oudiné, avec Æ de Louis-Philippe ;
1872	»	»	»	»	5 K	2 K	4 K	0.50 K	0.10 K	0.05 K	»	0.01 K	»	2° Type Oudiné, Æ République 1849 ;
1873	»	»	»	»	5 K	2 A	4 K	0.50 K	0.10 K	0.05 K	»	»	»	3° Type Hercule, Æ République 1849 ;
1874	»	»	20 A	»	5 K	»	»	0.50 A	0.10 K	0.05 K	»	0.01 A	»	Deux types pour la pièce de 5 francs :
1875	»	»	20 A	»	5 K	»	»	»	0.10 K	0.05 A	»	0.01 K	»	1° Type Oudiné, avec Æ de Louis-Philippe ;
1876	»	»	20 A	»	5 K	»	»	»	0.10 K	0.05 K	»	»	»	2° Type Oudiné, Æ République 1849.
1877	»	»	20 A	»	5 K	»	»	»	0.10 K	0.05 K	»	»	»	Les pièces de 5 francs de la Commune de 1871 sont au 3 ^e type, avec un trident à la place de l'abeille.
1878	100 A	50 A	20 A	»	5 K	»	»	»	0.10 K	0.05 A	0.02 A	0.01 A	»	Depuis 1879, l'étalier de Paris fonctionne seul.
1879	100	»	20	»	»	»	»	»	0.10 K	0.05 K	0.02 K	0.01 K	»	
1880	»	»	»	»	»	»	»	»	0.10	0.05	0.02	0.01	»	
1881	100	»	»	»	»	2	4	0.50	0.10	0.05	»	»	»	

TROISIÈME RÉPUBLIQUE

1882	100	"	"	"	"	"	"	"	"	0.50	0.10	0.05	0.02	0.01
1883	"	"	"	"	"	"	"	"	"	"	0.10	0.05	0.02	0.01
1884	"	"	"	"	"	"	"	"	"	"	0.10	0.05	0.02	0.01
1885	100	"	"	"	"	"	"	"	"	"	0.10	0.05	0.02	0.01
1886	100	"	"	"	"	"	"	"	"	0.50	0.10	0.05	0.02	0.01
1887	100	50	"	"	"	"	"	2	1	0.50	0.10	0.05	0.02	0.01
1888	"	"	"	"	"	"	"	2	1	0.50	0.10	0.05	0.02	0.01
1889	"	"	"	"	"	"	"	"	"	"	0.10	0.05	0.02	0.01
1890	"	"	"	"	"	"	"	"	"	"	0.10	0.05	0.02	0.01
1891	"	"	"	"	"	"	"	"	"	"	0.10	0.05	0.02	0.01
1892	"	"	"	"	"	"	"	"	"	"	0.10	0.05	0.02	0.01
1893	"	"	"	"	"	"	"	"	"	"	0.10	0.05	0.02	0.01
1894	100	"	"	"	"	"	"	2	1	0.50	0.10	0.05	0.02	0.01
1895	"	"	"	"	"	"	"	2	1	0.50	0.10	"	0.02	0.01
1896	100	50	"	"	"	"	"	"	"	"	0.10	0.05	0.02	0.01
1897	"	"	"	"	"	"	"	"	"	"	0.10	0.05	0.02	0.01
1898	"	"	"	"	"	"	"	"	"	"	0.10	0.05	"	"

Pour l'Exposition, toute la série, même 5 francs or et 0.20 argent a été frappée. La pièce de 5 francs argent a la tranche lisse et porte un c au lieu d'un A.
Ces monnaies ont été refondues, il n'en existe plus qu'une dizaine d'exemplaires.

1897

5145. Cinquante centimes. REPUBLIQUE FRANÇAISE. Semeuse coiffée du bonnet de la liberté, marchant à gauche dans la plaine. Le Soleil apparaît à l'horizon. Signé, en exergue : O. ROTY.
 R. LIBERTÉ. ÉGALITÉ. FRATERNITÉ. (en légende circulaire.) 50 CENTIMES (en deux lignes), branche de laurier ; au-dessous, la date. Tranche cannelée. F. D. C. 2.

1898

5146. Deux francs. Même type. F. D. C. 3.
 5147. Un franc. Même type. F. D. C. 2.
 5148. Cinquante centimes. Même type. F. D. C. 1.
 5149. Dix centimes. REPUBLIQUE FRANÇAISE. Buste drapé de la Liberté, à droite ; le bonnet est orné d'un ruban qui retient une branche de laurier. Signé, en exergue : DANIEL DUPUIS.
 R. LIBERTÉ. ÉGALITÉ. FRATERNITÉ. La République casquée et cuirassée, assise, à gauche, tenant le drapeau et une branche de laurier. Un enfant, assis près d'elle, tient des épis et des outils ; à droite, sur un écusson. 10 CENTIMES. Signé, en bas, à gauche : DANIEL DUPUIS ; en exergue, la date.
 5150. Deux centimes. Même tête.
 R. Même légende. 2 CENTIMES 1898, en trois lignes, sur deux branches de laurier.
 5151. Un centime. Même type.
 La série des monnaies de cuivre. F. D. C. 1.

1899

5152. Vingt francs. REPUBLIQUE FRANÇAISE. Buste de la République ; à droite, coiffé du bonnet de la Liberté et couronné de feuilles de chêne ; sous le menton : J. C. CHAPLAIN, en deux lignes.
 R. LIBERTÉ. ÉGALITÉ. FRATERNITÉ. Coq, à gauche. 20 fcs. En exergue, la date. Bordure formée de perles et de pirouettes. Tranche : DIEU PROTÈGE LA FRANCE, en relief. F. D. C. 25.
 5153. Dix francs. Même type. Signature : J. C. C.
 R. Même type. Bordure en grenetis ; tranche cannelée. F. D. C. 12.

TABLE CHRONOLOGIQUE

	PAGES			PAGES
Imitation des monnaies de l'Empire Romain.....	1		Guy de Spolète.....	18
Gondebaud.....	1		Lambert.....	18
Sigismond.....	2		Bérenger I.....	18
Sigebert II.....	2		Louis IV, l'Enfant.....	19
Dagobert III.....	2		Charles III, le Simple. . .	19
Villes et Monétaires.....	2		Robert I.....	20
Charles Martel.....	4		Raoul.....	21
Pépin le Bref.	6		Louis IV, d'Outremer....	21
Charlemagne.....	6		Henri l'Oiseleur.....	21
Louis I, le Débonnaire... .	7		Othon I, roi de Lorraine.	21
Lothaire I, empereur....	9		Lothaire II.....	21
Pépin I, d'Aquitaine.....	10		Othon I, empereur.....	21
Pépin II, d'Aquitaine....	10		Conrad le Pacifique.....	22
Charles II, le Chauve....	10		Rodolphe III.	22
Charles d'Aquitaine.....	13		Henri III.....	22
Charles, roi de Provence.	13		Bérenger II.....	22
Lothaire II, roi de Lorraine.....	13		Lothaire II.....	22
Louis II, d'Italie.....	14		Louis V, le Fainéant....	22
Louis II et d'Angilbergue.	14		Charles le Carlovinge....	23
Louis II, le Bègue.....	14		Huges Capet.....	25
Carloman de Bavière. . . .	15		Robert le Pieux...	26
Carloman II.....	15		Henri I.....	28
Louis III.....	15		Philippe I.....	33
Boson.....	15		Louis VI, le Gros...	40
Louis l'Aveugle.....	15		Louis VII, le Jeune.....	46
Charles le Gros.....	16		— semi-royales.	47
Louis II de Saxe ou de Bavière.....	16		Philippe II, Auguste.....	58
Eudes.....	17		Louis VIII, le Lion.....	76
Arnould.....	18		— semi-royales.	76
			Louis IX, Saint-Louis... .	78
			Philippe III, le Hardi... .	92
			Philippe IV, le Bel.....	99

	PAGES		PAGES
Louis X, le Hutin.....	118	Révolution de 1789.....	337
Philippe V, le Long.....	120	République 1792.....	339
Charles IV, le Bel.....	124	— Directoire...	347
Philippe VI de Valois....	127	Consulat.....	351
Edouard III, roi d'Angle- terre	147	Républiques étrangères..	353
Jean II, le Bon.....	148	Napoléon I.....	357
Charles V, dauphin.....	156	— roi d'Italie.. ...	362
Charles V, roi.....	157	Locales et obsidionales...	365
Charles VI.....	164	Marie-Louise	368
Henri V, d'Angleterre....	180	(Joseph) Napoléon.....	369
Henri VI, d'Angleterre...	180	Bonaparte (Elisa).....	370
Charles VII, dauphin....	181	Napoléon (Louis).....	370
Charles VII, roi.....	182	Murat (Jochin):.	372
Louis XI, dauphin..	196	Napoléon (Jérôme).....	374
Louis XI, roi.....	196	Berthier.....	376
Charles VIII.....	205	Bernadotte (Ch. XIV)....	377
Louis, duc d'Orléans, de Milan et Asti.....	211	Charles-Frédéric d'Issem- burg.....	378
Louis XII.....	211	Henri Christophe, d'Haiti.	378
François I.....	221	Interrègne. Alliés.....	379
Henri II.....	235	Louis XVIII. 1 ^{re} Restau- ration	380
François-II, dauphin.....	245	Cent Jours.....	380
François II, roi.....	246	Napoléon II.....	381
Charles IX.....	247	Louis XVIII. 2 ^{me} Restau- ration	382
Henri III.....	256	Charles X.....	386
Charles X, roi de la Ligue.	264	Henri V (duc de Bordeaux).	390
Henri IV.....	265	Louis Philippe I.....	391
Louis XIII.....	280	Seconde République....	402
Louis XIV.....	300	Napoléon III.....	414
Louis XV.....	325	Napoléon IV.....	424
Louis XVI.....	332	Troisième République....	424
Louis XVII.....	337		

TABLE ALPHABÉTIQUE

DES PROVINCES ET DES VILLES

A

- Abbeville.* Gui I. 31. — Jean I. 56. — Guillaume III. 72. — Jeanne de Ponthieu et Jean de Nesle. 88.
- Achaïe* (principauté). Guillaume de Villehardouin. 92.
- Agen.* Charlemagne. 6.
- Aire.* Anonymes. 72. — Louis XIII. 287. 313.
- Albi* (vicomté). Raymond. 30. 66.
- Albi* (bonafos). Anonymes. 67.
- Alost.* Marguerite de Constantinople. 88. Gui de Dampierre. 96. — Louis de Crécy. 125. — Jean de Namur. 110. — Robert de Béthune. 110.
- Alsace.* Jean Ulric de Raiteneau. 254.
- Amiens* (comté). Charles le Chauve. 10. — Anonymes. 26. 44. — Philippe d'Alsace. 54.
- Ancône.* 354.
- Anduse* (seigneurie). Anonymes 51. 66.
- Angers* Charles le Chauve. 10. — Eudes. 17. — Foulques de Nerra. 25. — Geoffroi II. 29. — Foulques IV. 35. — Foulques V. 41. — Geoffroi V. 48. — Charles I, d'Anjou. 80. — Charles II. 102.
- Angoulême.* Louis VII. 47. Hugues XI. 84.
- Aniche.* 386.
- Antioche.* Anonymes. 39. — Tancrède. 39. Roger II. 45. — Boemond IV. 75. — Rupin. 75.
- Anvers.* Jean II, le Pacifique. 111. — Jean III, le Triomphant. 112. — Sièges. 385. 380.
- Anzin.* 386.
- Aquila.* Charles VIII. 208. — Louis XII. 216.
- Aquitaine* (duché). Louis le Débonnaire. 7. — Pépin I. 10. — Charles d'Aquitaine. 13. — Louis VII. 46. — Eleonore. 50. — Henri II, d'Angleterre. 50. — Richard Cœur de Lion. 66. — Edouard I. 94. — Edouard III. 120. — Richard II. 161. — Henri IV. 168. — Charles de France. 198.
- Arles* (archevêché). Atelier mérovingien. 4. — Charlemagne. 6. — Louis le Débonnaire. 8. — Charles de Provence. 13. — Louis le Bègue. 14. — Carloman II. 15. — Anonymes. 86. 119. 137. 153. — Etienne de la Garde. 154. — Eustache de Levis. 200. — Nicolas Cibo. 210.
- Arleux.* Béatrix de Saint-Pol. 125.
- Arras.* Charles le Chauve. 10. — Charles le Gros. 16. — Eudes. 17. — Charles III. 19. — Charles le Carlovinge. 23. — Philippe-Auguste. 59. — Philippe d'Alsace. 56. — Robert I. 88.
- Artois* (comté). Mahaut. 108. — Philippe II. 242. — Philippe IV. 295.
- Asti* (seigneurie). Charles, duc d'Orléans. 179. — Louis, duc. 211. — Louis XII. 215.
- Autun.* TRVDLFO. 2.
- Auverre* (comté). Anonymes. 38. 43. 52. 70.
- Auconne.* Hugues IV. 70. — Eudes IV. 120. — Philippe le Bon. 189. — Charles le Téméraire. 201.

Avignon. Anonymes. 86. — Boniface VIII. 106. — Clément V. 106. — Jean XXII. 123. — Benoît XII. 137. — Clément VI. 137. — Innocent VI. 154. — Urbain V. 154. — Grégoire XI. 161. Siège vacant. — Clément VII. 161. — Boniface IX. 169. — Grégoire XII. 170. — Jean XXIII. 170. — Martin V. 170. — Eugène IV. 188. — Sixte IV. 200. — Innocent VIII. 210. — Alexandre VI. 211. — Jules II. 219. — Léon X. 219. — Paul III. 229. — Jules III. 241. — Paul IV. 241. — Pie IV. 246. — Pie V. 253. — Grégoire XIII. 253. — Sixte V. 260. — Grégoire XIV. 271. — Clément VIII. 271. — Paul V. 272. — Urbain VIII. 288. — Innocent X. 314. — Alexandre VII. 314. — Innocent XII. 315.

B

Bannasac. Sigebert II. 2. — TELAFRVS. 2.
Bar (comté et duché). Henri III. 116. — Henri IV et Jean de Bohême. 147. — Robert. 155.
Barceone. Louis XIII. 286. — Louis XIV. 311. 366.
Bayeux. Charles le Chauve. 11. — Charles le Gros. 16.
Béarn (vicomté). Gaston IV, de Foix. 186. — François Phebus. 199. — Catherine. 210. — Henri d'Albret. 228.
Beaumont (seigneurie). Beaudoin d'Avesnes. 96.
Beauvais (évêché). Charles le Gros. 16. — Hugues Capet. 25. — Henri de France. 54. — Barthélémy de Montcornet. 55.
Benevent. Charlemagne et Grimwald. 7.
Bergerac. Henri de Lancastre. 134.
Besançon (évêché). Hugues II. 37. — Hugues III. 37. — Anonymes. 43. 69.
Besançon (ville). Charles-Quint. 229. 242. — Au nom de Charles-Quint. 254. 261. 273. 316.
Béthune. Anonymes. 72.
Béziers (vicomté). Roger I. 42. —

Raimond Trencavel. 51. — Roger II. 51.
Blainville. Charles le Simple. 19.
Blois (comté). Charles le Chauve. 11. — Eudes. 19. — Anonymes. 25. 27. 48. 61. — Jean de Chatillon. 93. — Hugues de Chatillon. 103. — Gui de Chatillon. 103.
Boisbelle et Henrichemont (seigneurie). Maximilien I. 271. — Maximilien III (François). 288.
Bologne. 354.
Bordeaux. Sanche Guillaume. 23. — Bernard Guillaume. 26. — Gui Geoffroi. 30. — Guillaume X. 42. — Edouard prince noir. 152. — Richard II. 161.
Bouillon (duché). Guillaume Robert de la Marck. 263. — Henri de La Tour. 276. — Geoffroi Maurice. 319.
Boulogne (comté). Eustache IV. 55. — Mathieu d'Alsace. 55. — Renaud de Dammartin. 72.
Bourbonnais. Louis VII. 46. — Robert de Clermont. 94.
Bourges. Louis le Débonnaire. 8. Charles II, le Chauve. 11. — Charles II, empereur. 12. — Charles d'Aquitaine. 13. — Charles III, empereur. 20. — Lothaire II. 22. — Louis VII. 45. — Philippe II. 59. — Philippe IV. 101.
Bourgogne (duché). Eudes IV. 119. — Philippe de Rouvre. 154. — Jean sans peur. 172. — Philippe le Bon. 188. — Charles le Téméraire. 201.
Bourgogne Comté ou Franche-Comté. Charles-Quint. 229. — Philippe II. 241. — Albert et Isabelle. 273. — Philippe IV. 290.
Brabant (duché). Henri III. 89. — Jean de Louvain. 89. — Jean III, le Triomphant. 112. — Wencheslas et Jeanne. 155. — Jeanne 174. — Jeanne et Philippe le Hardi. 174. — Antoine de Bourgogne. 174. — Philippe comte de Ligny et de Saint-Pol. 191. — Marie de Bourgogne. 203. — François d'Anjou. 263.
Brest. Jean IV. 160.

Bretagne (duché). Eudon. 47. — Conan IV, le Petit. 47. — Geoffroi II. 48. — Geoffroi, comte de Nantes. 48. — Constance Arthur ou Guy de Thouars. 60. — Jean le Roux. 79. — Jean II. 101. — Charles de Blois. 131. — Jean IV. 161. — François I. 185.

Brioude. Guillaume. 25.

Bruges ou *Brosses*. Charles le Carlovinge. 23.

Bruxelles (duché de Brabant). Jean I, le Victorieux. 89. — Jean II, le Pacifique. 111. — Jean III, le Triomphant. 112. — Jean IV. 175.

C

Cadenet (vicomté). Anonymes. 68.

Cahors (évêché). Guillaume de Cardaillac. 67.

Calais. Edouard III. 141. — Henri V. 172. — Henri VI. 191.

Cambrai (évêché). Louis le Débonnaire. 8. — Manassés. 77. — Nicolas de Fontaine. 88. — Enguerrand de Créqui. 96. — Guillaume I^r. 108. — Gui II ou Gui de Collemède. 109. — Philippe de Marigny. 109. — Pierre de Mirepoix. 109. — Gui III, de Ventadour. 125. — Gui IV, de Ventadour. 140. — Pierre IV, d'André. 140. — Robert II, de Genève. 162. — Maximilien de Berghes. 243.

Cambrai (archevêché). Maximilien de Berghes. 243. — Louis de Berlaymont. 254.

Cambrai (chapitre). Anonymes. 255. — Obsidionales. 262.

Carcassonne (comté). Roger. 30.

Carcassonne (vicomté). Roger I. 43.

Casal. — Louis XIII. 287.

Cattaro. Siège. 366.

Cayenne. Louis XV. 330. — Louis XVI. 333.

Celles (seigneurs). Robert I. 49. — Robert de Courtenay. 64.

Cervera. Louis XIII. 287.

Chalon. Atelier mérovingien. 3. —

Charles-Martel. 5. — Henri I. 29. — Hugues IV. 69.

Chalons (évêché). Guillaume II, du Perche. 71.

Charenton (seigneurs). Jean I. 82. — Renoul de Culent II ou III. 93.

Chartres (comté). Charles le Chauve. 11. — Charles le Gros. 16. — Eudes. 17. — Raoul 21. — Anonymes. 27. 35. 41. 48. 61. — Charles de Valois. 103.

Chastenoy. Ferry III. 90.

Chateaudun (vicomté). Anonymes. 27. 29. 36. 42. 48. 61. — Geoffroy IV. 62. — Geoffroi V. 80. — Robert de Dreux. 81. — Raoul de Clermont. 81. — Simon 81. — Guillaume de Flandre. 104.

Chateaulandon. Charles le Chauve. 11. — Raoul. 21. — Louis VI. 40.

Chateau Meillant (seigneurie). Marguerite de Bomès. 93.

Chateau Renaud (principauté). François de Bourbon. 275. — François de Bourbon et Louise-Marguerite. 276. — Louise-Marguerite de Lorraine. 291.

Chateauroux (seigneurie). Voyez Deols. — Eudes l'Ancien. 27. — Raoul (IV, V, ou VI). 49. — Guillaume. 62. — Guillaume II ou III. 81.

Chatsdon. Philippe I. 33. — Louis VI. 40.

Chatelet-Vauvilliers (seigneurie). Nicolas II. 231.

Chatel Saint-Germain. Anonymes. 75.

Cherbourg. 402.

Chieti. Charles VIII. 209.

Chinon. Louis III. 15.

Chinon et Tours. Charles III, le Simple. 19. — Anonymes 23.

Chiny (comté). Gaucher de Châtillon. 108.

Chypre (royaume). Henri I. 76. — Henri II. 117. — Hugues IV. 127. — Pierre I^r. 156. — Pierre II. 164. — Jacques II. 196. — Anonymes. 196.

Cisalpins (république). 355.

Clarence. Guillaume de Villehar.

douin. 92. — Charles I, d'Anjou. 99. — Charles II, d'Anjou. 117. — Florent de Hainaut. 117. — Isabelle de Villehardouin. 117. — Philippe de Savoie. 117. — Philippe de Tarente. 117. — Louis de Bourgogne. 118. — Fernand de Majorque. 120. — Mahaut de Hainaut. 124. — Jean de Gravina. 124. — Robert d'Anjou. 147.

Clermont (évêché). Atelier mérovingien. 3. — Charles le Gros. 16. — Anonymes. 30. 50. 64.

Cluny (abbaye). Anonymes. 37.

Cologne. Louis le Débonnaire. 8. — Louis IV, l'Enfant. 19. — Othon I. 21.

Compiègne. Charles le Chauve. 11.

Corbie (abbaye). Evrard. 38. — Incertaines. 45.

Corinthe. Guillaume de Villehardouin. 92.

Coucy. Raoul II. 87.

Courtoison. Charles le Chauve. 11.

Crépy en Valois (comté). Mathieu de Beaumont. 55.

Crevecoeur (seigneurie). Jean de Flandre. 110.

Cugnon (seigneurie). Jean Théodoric. 295. — Ferdinand Charles. 319.

D

Deols Chateauroux (seigneurie). Philippe II Auguste. 59. — Eudes l'Ancien. 27. — Raoul IV, V, ou VI. 49. — Guillaume I. 62. — Guillaume II ou III. 81.

Die. Anonymes. 107.

Die et Valence. Aymar VI. 139. — Jean III. 154. — Louis de Villers Thoire. 154.

Dijon. Eudes I. 38. — Hugues III. 52. — Eudes III. 69. — Hugues IV. 69. — Robert II. 95. — Hugues V. 107.

Dijon. Anonymes. 52.

Dinan. Jean IV. 160. — Jean V. 167.

Dombes (principauté). Jean II. 188. — Pierre II. 200. — Louis II, de Montpensier. 253. — François I. 260. — Henri. 272. — Marie. 273.

— Gaston et Marie. 289. — Gaston. 290. — Anne-Marie-Louise. 316.

Dorestadt. Atelier mérovingien. 11. — Louis le Débonnaire. 8. — Lothaire I. 9. — Lothaire II. 13.

Douai. Anonymes. 73.

Dreux (comté). Philippe 1^{er}. 34. — Louis VI. 40. — Robert III. 60.

E

Edesse (comtes). Anonymes. 39.

Elincourt (comté). Gui IV, de Saint-Pol. 109. — Walerand III. 163. — Jean III, de Luxembourg. 194.

Epinal. Etienne de Bar. 56. — Anonymes. 57. 75. — Renaud de Bar. 115.

Etampes. Philippe I^{er}. 33. — Louis VI. 40. — Louis VII. 46.

Etolie. Jean II. 118.

Evrans. Jean III. 102.

Evreux (comté). Charles le Mauvais. 130.

F

Fauquemberg (seigneurs). Eléonore. 108.

Flandre (comté). Louis de Crécy. 125. — Louis de Male. 141. — Philippe le Hardi et Jeanne, duchesse de Brabant. 170. — Philippe le Hardi. 170. — Jean sans Peur. 171. — Philippe le Bon. 190. — Charles le Téméraire. 201. — Marie de Bourgogne. 202.

France (île de) (Bourbon). Louis XV. 330. — Louis XVI. 333. 367. 386.

Franche-Comté. Jean Ulric de Raiteneau. 254.

Fresnes. 386.

G

Gand. Louis de Crécy. 126.

Gènes. Charles VI. 166. — Louis XII. 217. — François I. 227. — Napoléon I. 366.

Genève. 366.

Gévaudan. Époque mérovingienne. 2.

Gien (comté). Geoffroi II. 36.

Gironne. Louis XIII. 287. — Ferdinand VII. 366.

Guérande. Jean IV. 133.

Guingamp. Etienne I. 35. — Pierre Mauclerc. 60. — Alain de Goello. 60. — Jean I, le Roux. 79. — Jean II. 101.

Guyane. 385.

H

Hainaut (comté). Jeanne. 73. — Jean II. d'Avesnes. 97. — Louis de Bavière et Marguerite II. 143. — Albert de Bavière. 173. — Philippe le Bon. 193.

Hambourg. Davoust. 368.

Hollande (comté). Guillaume IV. 175. — Philippe le Bon et Jacqueline de Bavière. 193. — Philippe le Bon. 194.

Héristal ? 5.

I

Issoudun (seigneurie). Eudes l'Ancien. 27. — Anonymes. 30. 36. — Geoffroi 36. — Eudes III. 49. Richard Cœur de Lion. 62. — Raoul II ou III. 62. — Guillaume I. 63.

Italie. Pépin I^{er}. 10. Lothaire II. 14. — Louis II et Angilbergue. 14. — Charles le Gros. 17. — Guy de Spolète. 18.

J

Jérusalem. Amauri. I. 58. — Baudoin IV. 58. — Guy de Lusignan. 75. — Jacques I. 179. — Jacques II. 196.

L

La Marche. Hugues XI, de Lusignan. 84. — Charles de France. 119.

Landau. Louis XIV. 312.

Langres. Louis V, le Fainéant. 22. — Louis VII. 46. — Gui de Rochefort. 87. — Guillaume III. 107.

Laon (évêché). Charles le Chauve. 11. — Robert le Pieux. 26. — Louis VII et Gautier. 47. — Philippe II Auguste. 59.

Lectoure. Anonymes. 42.

Le Mans. Charles le Chauve. 11. Anonymes. 60. — Herbert I^{er}. 26. — Herbert II. 29. — Charles I. 80. — Charles de Valois. 103.

Lepante. Philippe de Tarente. 118.

Le Puy. Raoul 21. — Anonymes. 36. 83.

Le Vast. 346.

Lieusaint. Atelier mérovingien. 3.

Ligny (comté). Walerand III. 163.

Ligurienne (république). 355.

Lille. Anonymes. 73. 77. — Louis XIV. 313.

Limoges (vicomté). Carloman II. 15. — Eudes. 17. — Anonymes. 50. — Arthur. 94. Jean III de Bretagne. 104. — Jean III et Isabelle de Castille. 120. — Jean III. 134. — Jean III et Jeanne de Savoie. 134.

Limoges. Anonymes. 65.

Lisieux. Charles le Chauve. 11.

Litri. 386.

Livardun. Jean d'Arzillères. 116. Amédée de Genève. 123.

Lixheim. Voyez Phalsbourg et Lixheim.

Lorraine. Thiébaud II. 113. — Raoul. 144. — Jean I. 144. — Charles III, le Grand, duc. 232. — Henri le Bon. 278. — Charles IV et Nicole. 296. — François II. 297. — Nicolas François. 298. — Charles IV. 319. — Léopold. 320. — François III. 331.

Louvain. Jean III, le Triomphant. 112. — Wenceslas et Jeanne. 155. — Jeanne. 174. — Antoine de Bourgogne. 175. — Philippe, comte de Ligny, et Saint-Pol. 191. — Charles le Téméraire. 202.

Lunéville. Mathieu II. 74.

Lure et Murbach (abbaye). Jean

- Rodolphe de Stœremberg. 230.
— André d'Autriche. 262. — Léopold d'Autriche. 274. — Léopold Guillaume: 293. — Colomban d'Andlau. 318.
- Lucembourg** (comté). Henri V. 113. — Siège 345.
- Lyon** (archevêché). Charles le Chauve. 11. — Louis le Débonnaire. 8. — Conrad le Pacifique. 22. — Rodolphe III. 22. — Henri III. 22. — Anonymes. 31. 52. 69. 87. 140. — Charles d'Alençon. 162.
- M**
- Macon**. Robert le Pieux. 26. — Philippe I^{er}. 34.
- Maastrich**. Atelier mérovingien. 3. — Siège 345.
- Maquelonne** (évêques). Raimond ? 43.
- Malines**. Philippe le Bon. 192.
- Mantes**. Philippe I^{er}. 33. — Louis VI. 41. — Louis VII. 46.
- Marengo**. 353.
- Marsal**. Anonymes. 75. — Burchard d'Avesnes. 98. — Adhemar de Monthil. 126. — Raoul de Coucy. 177. — Conrad Bayer de Boppard. 178.
- Marseille**. Charles Martel. 5. — Louis le Débonnaire. 8. — Charles I, d'Anjou. 86.
- Maubeuge**. Jean II, d'Avesnes. 97.
- Mauléon** (seigneurs). Savary. 65.
- Mauressa**. Louis XIII. 289.
- Maurice**. 367.
- Mayence**. Charlemagne. 6. — Louis le Débonnaire. 8. — Louis IV, l'Enfant. 19. — Louis XIV. 314. — Siège. 343.
- Meaux et Troyes**. Anonymes. 23.
- Meaux** (évêché). Louis le Débonnaire. 8. — Charles le Chauve. 11. — Gautier I. 31. — Burchard. 44. — Renaud. 53. — Etienne de La Chapelle. 53. — Pierre I^{er}. 53.
- Médoc** ? Charlemagne. 6.
- Mehun-sur-Yèvre** (seigneurie). Robert d'Artois. 104.
- Melle**. Charlemagne. 6. — Louis le Débonnaire. 7 et 8. Pépin II. 10. — Charles d'Aquitaine. 13. — Charles III, le Simple. 19.
- Metz** (évêché). — Theodoric I. 24. — Adalberon II. 26. — Theodoric II. 28. — Adalberon III. 31. — Heriman. 39. — Poppon. 45. — Adalberon III. 45. — Etienne de Bar. 56. — Frédéric de Pluvoise. 57. — Theodoric IV. 57. — Bertram. 74. — Conrad de Scharpennech. 74. — Jean I d'Apremont. 77. — Jacques de Lorraine. 91. — Adhemar de Monthil. 126. — Theodoric V, de Boppard. 163. — Charles I, de Lorraine. 244. — Robert de Lenoncourt. 244.
- Metz** (évêché) et **Landgraviat d'Alsace**. Charles II, de Lorraine. 263.
- Metz** (cité). Dagobert III. 2. — Atelier mérovingien. 3. — Charles III, le Simple. 19. — Othon I, roi de Lorraine. 21. — Anonymes. 39. 164. 178. 235. 245. 255. 263. 279. 298. 323.
- Milan**. Charlemagne. 7. — Louis le Débonnaire. 9. — Lothaire I. 10. — Bérenger I. 18. — Othon I, empereur. 21. — Louis, duc. 211. — Louis XII. 216. — François I. 227.
- Mirecourt**. Mathieu II. 74. — Ferry III. 90.
- Modène**. Louis XIV. 311.
- Monaco** (principauté). Honoré II. 296. — Louis I. 324. — Antoine I. 325. — Honoré III. 331.
- Mons**. Jean II, d'Avesnes.
- Montbéliard** (comté). Ulric. 230. Frédéric I. 261. — Louis Frédéric. 292. — Georges Eberhard. 317. — Léopold Eberhard. 318.
- Montélimart** (seigneurie). Gaucher Adhemar. 139.
- Montluçon** (seigneurie). Gui de Dampierre. 64.
- Montreuil**. Philippe I. 34. — Louis VI. 41. — Philippe II. 59.
- Mouson**. Atelier mérovingien. 3.
- Moyen Vic**. Période comprise entre Philippe de Florence et Jean de Flandre. 91.
- Murbach**. Voyez Lure et Murbach.

N

Namur (comté). Gui de Dampierre. 97. — Jean I. 113.

Nancy. Mathieu II. 74. — Ferri III. 89. — Thiébaud II. 113. — Ferri IV. 113. — Raoul. 143. — Marie de Blois. 144. — Jean I. 145. — Charles II. 176. — René I. d'Anjou. 194. — René II. 204. — Antoine. 219. — François I. 231. — Christine et Nicolas. 231. — Charles IV. 297.

Nantes. Arthur II. 101. — Jean III. 102. — Charles de Blois. 131. — Jean IV. 134. 158. — Jean V. 167. — François II. 186. — Anne. 209.

Naples. Charles VIII. 208. — Louis XII. 215. — République. 354.

Narbonne (vicomté). Louis le Débonnaire. 8. — Raimond Berenger. 28. — Pierre I. 37. — Aimeri I ou II. 37. — Alphonse Jourdain. 42. — Ermengarde. 51. — Gilles Aycelin et Aimeri VI. 105.

Navarre (royaume). Thibaut I^{er} (IV de Champagne). 84. — Jeanne I. 95. — Charles le Mauvais. 135. — Jean et Blanche. 187. — Jean. 187. — Jean et Catherine. 210. — Ferdinand le Catholique. 218. — Henri d'Albret. 228. — Antoine de Bourbon et Jeanne d'Albret. 240. — Jeanne d'Albret. 250. — Henri II, de Béarn. 250. — Henri II et Marguerite. 252.

Neufchâteau. Mathieu I ou Simon II. 56. — Ferri II. 73. — Ferri III. 90. — Thiébaud II. 97. — Gaucher de Chatillon. 123. — Marie de Blois. 144.

Neufchatel (principauté). Henri I, duc de Longueville. 256. — Henri II, de Longueville. 277. — Marie d'Orléans. 324.

Nevers. Charles II, empereur. 13. — Louis VI. 41. — Guillaume IV. 49. — Guy I. 50. — Pierre de Courtenay. 64. — Hervé de Donzy. 64. — Guy de Forez. 82. — Eudes. 82. — Jean Tristan. 82. — Jean Tristan. 82. — Robert de Dampierre. 93. — Louis de Flandre. 104.

Normandie (duché). Anonymes. 25. 26.

Noyon (évêché). Radbod II. 38. — Renaud. 55. — Etienne I. 71.

O

Orange (principauté). Anonymes. 86. — Guillaume IV. 68. — Bertrand III. 95. — Raymond III ou IV. 137. — Jean I, de Chalon. 170. — Guillaume. 200. — Jean de Chalon. 200. — Guillaume le Taciturne. 229. — Philippe Guillaume de Nassau. 260. — Maurice. 289. — Frédéric Henri. 289. — Guillaume. 315. — Guillaume Henri. 315.

Orléans. Atelier mérovingien. 3. — Charles le Chauve. 11. — Charles le Gros. 16. — Eudes. 18. — Charles III, le Simple. 19. — Raoul. 21. — Philippe I. 33. — Louis VI. 40.

P

Palais (le). — Louis le Débonnaire. 8. — Charles le Chauve. 12. — Charles le Gros. 16.

Palma. 367.

Palma nova. 367.

Paris. Atelier mérovingien. 4. — Charles Martel. 5. — Louis le Débonnaire. 8. — Charles le Chauve. 12. — Charles le Gros. 16. — Charles III, le Simple. 20. — Raoul. 21. — Robert le Pieux. 26. — Henri I^{er}. 28. — Philippe I^{er}. 33. — Louis VI. 40. — Louis VII. 46. — Philippe II. 58. — Louis VIII. 76.

Pavie. Charlemagne. 7. — Louis le Débonnaire. 9. — Lothaire. 10. — Berenger I^{er}. 18. — Lothaire. II. 21. — Berenger II. 22.

Perche. Anonymes. 48.

Périgord. Voyez Bergerac. — Louis VII. 47.

Péronne. Philippe II Auguste. 59.

Perpignan (ville). — Charles I^{er}. 229. — Philippe II. 240. — Louis XIV. 310.

Phalsbourg et Lixheim (principauté). Henriette de Lorraine-Vaudemont. 298.

- Piémontaise* (république). 355.
Pise. Charles VIII. 208.
Poitiers. Richard Cœur de Lion. 65. — Alphonse. 83. — Philippe de France. 105.
Pondichéry. Louis XIV. 314. — Louis XV. 380. — Louis-Philippe. 402.
Ponthieu. Edouard I. 96.
Pontoise. Louis VI. 40.
Prency. Jean I. 146.
Provence (comté). Guillaume II ou IV de Forcalquier. 52. — Raymond VI. 66. — Alfonse d'Aragon. 67. — Raymond Berenger. 67. — Alphonse de France. 84. — Charles I, d'Anjou. 85. — Cécile. 105. — Charles II, d'Anjou. 105. — Robert. 105. — Jeanne de Naples. 135. — Louis et Jeanne. 136. — Louis I. 169. — Louis II. 169. — René d'Anjou. 187. — Charles III. 200.
Provins (comté). Voyez Sens et Provins. — Henri I. 53. — Henri II. 70. — Thibaut III. 70. — Thibaut IV. 71. — Sénat romain au type provinois. 71.

Q

- Quentovic*. Louis le Débonnaire. 9. — Charles le Chauve. 12. — Charles III, le Simple. 20. — Anonymes. 24.
Quimperlé. Jean IV. 133.

R

- Raguse*. 354.
Rambervilliers. Anonymes. 75.
Reims (archevêché). Louis le Débonnaire. 9. — Charles le Chauve. 12. — Charles le Gros. 17. — Eudes II. 28. — Gervais du Château du Loir. 31. — Raoul. 38. — Samson de Mauvoisin. 54. — Henri I, de France. 54. — Guillaume I^{er}. 54. — Gui II. 71. — Albéric. 71. — Henri II. 87. — Robert I, de Courtenai. 107.
Remiremont. Anonymes. 45. 58. 74. — Charles IV. 298.

- Rennes*. Charles le Chauve. 12. — Philippe II Auguste. 59. — Conan II. 34. — Hoël II. 34. — Alain IV. 34. — Conan III. 41. — Charles de Blois. 132. — Jean IV. 134 et 159. — Jean V. 168. — Arthur III. 185. — François II. 186. — Anne. 209.
Rethel (duché). Charles II de Gonzague. 274. — Charles III de Gonzague. 293.
Riom. Alphonse (frère de saint Louis). 83.
Rodex (comté). Atelier mérovingien. 4. — Hugues II ou III. 52. — Henri I. 66.
Rome. Charles II. 13. — Louis II, le Bègue. 14. — Charles le Gros. 17. — Arnould. 18. — République. 353 et 367.
Romorantin (comté). Thibaut V. 62.
Rouen. Louis le Débonnaire. 9. — Charles le Chauve. 12. — Louis III. 15. — Charles le Gros. 17. — Louis IV, d'Outremer. 21. — Anonymes. 29. 34. — Richard. 23.
Roussillon (comté). Alphonse V, d'Aragon. 169. — Philippe III. 271.

S

- Saintes*. Louis VII. 47.
Saint-Aignan (seigneurie). Anonymes. 28. 64.
Saint-Brieuc. Jean II. 101.
Saint-Denis. Charles le Chauve. 12. — Eudes. 18.
Saint-Dié. Simon II. 56.
Saint-Domingue. 353.
Saint-Gilles. Raimond V. 51.
Saint-Martin de Tours. Charles Martel. 5. — Philippe II Auguste. 59.
Saint-Mihiel. Édouard. 116. — Henri IV. 147. — Charles II. 177. — Louis, cardinal-duc. 179. — René I, d'Anjou. 195.
Saint-Nazaire d'Autun. Carloman II. 15.
Saint-Omer. Monnaie communale. 72.

Saint-Omer (chapitre). Philippe II Auguste. 59. — Anonymes. 231. 296. 331.

Saint-Paul Trois Châteaux (évêché). Anonymes. 68. — Jean I Costi. 138.

Saint-Pol (comté). Hugues III. 56. — Hugues IV. 56. — Gui IV. 108. — Gui V. 141. — Walerand de Luxembourg. 163.

Saint-Quentin. Charles le Chauve. 12. — Philippe d'Alsace. 55. — Eléonore. 72.

Salmone. Charles VIII. 208.

Sancerre (comté). Anonymes. 63. — Etienne II, de Champagne, et I^r, de Sancerre. 49.

Sarrebouurg. Anonymes. 75.

Savone. Charles VI. 166. — François I. 228.

Sedan (seigneurie). Frédéric Maurice. 294.

Sentis. Henri I. 29. — Philippe I. 33. — Louis VI. 40.

Sens (comté). Louis le Débonnaire. 9. — Charles le Chauve. 12. — Charles le Simple. 20. — Louis V, le Fainéant. 23. — Renaud II. 28.

Sens et Provins. Anonymes. 38. 44.

Serain (seigneurie). Weleran II. 109. — Weleran III. 163.

Sienna. Henri II. 239.

Sierck. Mathieu II. 73. — Jean I. 146. — Charles II. 177.

Soissons (comté). Charles le Chauve. 12. — Anonymes. 26. 28. 44. 55. — Yves de Nesle. 55. — Raoul. 71. — Jean II. III. IV. V. 87. — Jean de Clermont. 108.

Sora. Charles VIII. 209.

Souigny (prieurs et sires). Anonymes. 64. 76. 82.

Strasbourg. Atelier mérovingien. 4. — Louis le Débonnaire. 9. — Louis IV. 19. — Charles le Simple. 20. — Louis XIV. 311. — Blocus. 367. 381. 382. 385.

Subalpine (Gaule). 356.

T

Tarragone. 367.

Tarrega. Louis XIII. 287.

Thèbes. Guillaume de la Roche. 99. — Gui II, de La Rochelle. 118.

Thionville. Mathieu II. 74.

Thivernay. Atelier mérovingien. 4.

Tonnerre (comté). Anonymes. 43. — Marguerite de Bourgogne. 107.

Toul (évêché). Anonymes. 57. — Pierre de Brixey. 57. — Garin. 91. — Gilles de Sorcy. 91. — Conrad Probus. 98. — Jean de Sierck. 115. — Jean d'Arzilières. 116. — Thomas de Bourlemont. 146.

Toulouse (comté). Charlemagne. 7. — Pépin II. 10. — Charles d'Aquitaine. 13. — Carloman II. 15. — Eudes. 18. — Charles le Simple. 20. — Pons. 30. — Guillaume IV. 36. — Raymond IV. 36. — Bertrand. 37. — Alfonse Jourdain. 42. — Alfonse II. 51. — Raymond VII. 66. — Alphonse de France. 84. — Philippe III. 93.

Tournus. Anonymes. 43.

Tours. (Église Saint-Martin.) Charlemagne. 7. — Louis le Débonnaire. 7 et 9. — Charles le Chauve. 12. — Louis III. 15. — Eudes. 18. — Charles le Simple. 20. — Robert I. 20. — Anonymes. 23. 25. 27. 29. 41. 48. — Philippe Auguste. 59. — Louis VIII. 76.

Tours et Chinon. Voyez Chinon.

Trévis. Charlemagne. 7. — Louis le Débonnaire. 9.

Tripoli (comté). Raymond II. 58. — Raymond III. 76. — Bohemond IV ou V. 76. — Boemond VI. 91. — Boemond VII. 98.

Troyes (comté). Charles le Simple. 20. — Anonymes. 53. — Eudes II, comte de Champagne. 31. — Thibaut I. 38. — Thibaut II. 43. — Henri I. 53. — Henri II. 70. — Thibaut IV. 70.

Troyes et Meaux. Anonymes. 23.

Turenne (vicomté). Raymond II. 50. — Raymond III ou IV. 65. —

Turin. 308

410 TABLE ALPHABÉTIQUE DES PROVINCES ET DES VILLES

U

Urgel (comté). Pierre II. 135.
Utrecht. 368.

V

Valence (évêché). Anonymes. 68, 87.
Valence et Die (comté). Aymar VI. 139. — Jean III. 154. — Louis le Villers Thoire. 154.
Valenciennes. Jeanne. 73. — Marguerite de Constantinople. 88. — Jean II, d'Avesnes. 97. — Guillaume I, le Bon. 110. — Guillaume II. 143. — Marguerite II, d'Avesne. 143. — Guillaume III, l'Insensé. 155. — Guillaume IV. 173. — Albert de Bavière. 173. — Jacqueline de Bavière. 173. — Jean IV, duc de Brabant. 173. — Philippe le Bon. 193.
Valencourt. Guillaume I, le Bon. 111.
Vannes. Jean I, le Roux. 80. — Jean IV. 134. — Jean IV. 160. — Jean V. 167 et 168.
Vaudemont (comté). Henri III. 115.
Vendôme (comté). Anonymes. 35. 61. — Jean III. 61. — Jean IV. 61. — Pierre de Montoire. 80. — Jean V. 93. — Bouchard VI. 119.
Venise. Louis le Débonnaire. 9. — Othon I, empereur. 22. — République. 354.
Vent (îles du). Louis XV. 330.
Verdun (évêché). Louis le Débon-

naire. 9. — Henri l'Oiseleur. 21. — Thierry. 32. — Richer. 39. — Henri IV, d'Aprémont. 116. — Louis de Bar. 179. — Louis d'Haraucourt. 195. — Erric de Lorraine. 280. — Charles de Lorraine-Chaligny. 299.

Vermandois (comté). Anonymes. 31.

Vic sur Seille. De Philippe de Florence à Jean de Flandre. 91. — Henri de Verneuil. 298.

Vich. Louis XIV. 311.

Vienne (archevêché). Boson. 15. — Louis l'Aveugle. 15. — Anonymes. 30. 43. 52. 68. 87. 139. — Sedon. 23.

Viennois (dauphins de). Humbert I. 95. — Guigues VIII. 123. — Humbert II. 139.

Vierzon (seigneurie). Anonymes. 49. 63. — Blanche. 82. — Geofroi de Brabant. 93. — Guillaume. 104. — Marie de Brabant. 104.

Vigevano (marquisat). Trivulce (Jean, Jacques). 221.

Vilvorde. Jeanne. 174.

Viviers (évêché). Anonymes. 85.

W

Wich. Atelier mérovingien. 4.

Z

Zamosc. 368.

Zara. 368.

TABLE ALPHABÉTIQUE DES PERSONNAGES

A

Adalberon II, évêque. (984 - 1004). Metz. 26.
Adalberon III, évêque. (1046 - 1073). Epinal. Metz. 31. 45.
Adhemar de Monthil. (1327 - 1361). Marsal. 126. — Metz. 126.
Aimar VI. (1345 - 1373). Valentinois et Diois. 139.
Aimeri I ou II. (1080 - 1110 - 1134). Narbonne. 37.
Aimeri VI. Voyez Gilles Aycelin et Aimeri VI.
Alain de Goello. (1184 - 1212). Guingamp. 60.
Alain IV. (1084 - 1112). Rennes. 34.
Albéric. (1207 - 1218). Reims. 71.
Albert de Bavière. (1389 - 1404). Hainaut-Valenciennes. 173.
Albert et Isabelle. (1598 - 1621). Bourgogne ou Franche-Comté. 273.
Alexandre VI. (1492 - 1503). Avignon. 211.
Alexandre VII. (1655 - 1667). Avignon. 314.
Alphonse de France. (1249 - 1271). Poitiers. 83. — Riom. 83. — Provence. 84. — Toulouse. 84.
Alphonse d'Aragon. (1196 - 1209). Provence. 67.
Alphonse Jourdain. Narbonne. 42. — Toulouse. 42.
Alphonse II. (1148). Toulouse. 51.
Alphonse V, d'Aragon. (1416 - 1458). Roussillon. 169.
Amauri I. Jérusalem. 58.

Amédée de Genève. (1320 - 1330). Liverdun. 123.
Amédée II. (1385 - 1388). Valence. 170.
André d'Autriche. (1587 - 1600). Lure et Murbach. 262.
Anne de Bretagne. (1498 - 1499). Nantes. 209. — Rennes. 209.
Anne Marie-Louise. (1650 - 1693). Dombes. 316.
Antoine. (1508 - 1544). Nancy. 219.
Antoine de Bourbon et Jeanne d'Albret. (1555 - 1602). Navarre. 240.
Antoine de Bourgogne. (1406 - 1415). Brabant. 174. — Louvain. 175.
Antoine I^{er}. (1701 - 1731). Monaco. 325.
Arthur. (1275 - 1301). Limoges. 94.
Arthur I^{er}. Bretagne. 60.
Arthur II. (1305 - 1312). Nantes. 101.
Arthur III. (1457 - 1458). Rennes. 185.

B

Barthelemy de Montcornet. (1162 - 1175). Beauvais. 55.
Beaudoin d'Avènes. (1280). Beaumont. 96.
Beaudoin IV. (1173 - 1185). Jérusalem. 58.
Beatrix de Saint-Pol. (1325 - 1337). Arleux. 125.
Benoit XII. (1334 - 1342). Avignon. 137.

- Bernard - Guillaume.* Bordeaux. 26.
Bertram. (1179 - 1212). Metz. 74.
Bertrand. (1105 - 1112). Toulouse. 37.
Bertrand III. (1182 - 1335). Orange. 95.
Blanche. (1270). Vierzon. 82.
Blanche. Voyez *Jean* et *Blanche*.
Bœmond IV. (1201 - 1232). Antioche. 75.
Bœmond IV ou *V.* (1200 - 1268). Tripoli. 76.
Bœmond VI. (1268 - 1274). Tripoli. 91.
Bœmond VII. (1274 - 1287). Tripoli. 98.
Boniface VIII. (1294 - 1303). Avignon. 106.
Boniface IX. (1389 - 1404). Avignon. 169.
Bouchard d'Avesnes. (1282 - 1296). Marsal. 98.
Bouchard VI. (1315 - 1354). Vendôme. 119.
Burchard. (1120 - 1134). Meaux. 44.
- C**
- Catherine.* (1483 - 1484). Voyez *Jean* et *Catherine*. Béarn. 210.
Cécile. (1302 - 1319). Rodez. 105.
Centulle III. Forcalquier. 30.
Charles d'Alençon. (1365 - 1375). Lyon. 162.
Charles de Blois. (1341 - 1364). Bretagne. 131. — Nantes. 131. — Rennes. 132.
Charles de France. (1314 - 1322). La Marche. 119.
Charles de France. (1468 - 1474). Aquitaine. 198.
Charles d'Orléans. (1407 - 1466). Asti. 179.
Charles de Valois. (1293 - 1325). Chartres. 103. — Le Mans. 103.
Charles le Mauvais. (1343 - 1387). Evreux. 130. — Navarre. 135.
Charles le Téméraire. (1467 - 1477). Auxonne. 101. — Bourgogne. 201. — Brabant. 202. — Flandre. 201. — Louvain. 203.
Charles-Quint. (1530 - 56). Besançon. 229. — Monnaies frappées après sa mort. 242, 254, 261, 273, 316.
Charles I^{er} (1516 - 56). Perpignan. 229.
Charles I^{er}, d'Anjou. Angers. 80. — Clarence. 99. — Le Mans. 80. — Marseille. 86. — Provence. 85. — Sénateur de Rome. 86.
Charles I^{er}, de Lorraine. (1550 - 1574). Metz. 244.
Charles II, d'Anjou. (1309). Angers. 102. — Clarence. 117. — Provence. 105.
Charles I ou *H, de Lorraine.* (1390 - 1431). Nancy. 176. — Sierck. 177. — Saint-Mihiel. 177.
Charles II, de Gonzague. (1601 - 1637). Rethel. 274.
Charles H ou *III de Lorraine.* (1578 - 1607). Metz et Londgraviat d'Alsace. 263.
Charles III, de Gonzague. (1637 - 1659). Rethel. 293.
Charles III, le Grand Duc. (1545 - 1608). Lorraine. 232.
Charles III, comte du Maine. (1480 - 1482). Provence. 200.
Charles IV. (1626 - 1633). Nancy. 297. — Remiremont. 298.
Charles IV (Restauration). (1661 - 1675). Lorraine. 319.
Charles IV et *Nicole.* (1624 - 1625). Lorraine. 296.
Christine et Nicolas. (1545 - 1555). Nancy. 231.
Clément V. (1305 - 1314). Avignon. 106.
Clément VI. (1342 - 1352). Avignon. 137.
Clément VII. (1378 - 1394). Avignon. 161.
Clément VIII. (1592 - 1605). Avignon. 271.
Colomban d'Andlau. (1663 - 1665). Lure et Murbach. 318.
Conan H. (1062 - 1066). Rennes. 34.
Conan III. (1112 - 1148). Rennes. 41.
Conan IV, le Petit. (1158 - 1169). Bretagne. 47.

Conrad Bayer de Boppard. (1416 - 1457). Marsal. 178.
Conrad de Scharpenneck. (1212 - 1224). Metz. 74.
Conrad-Probus. (1271 - 1296). Toul. 98.
Constance. Bretagne. 60.

E

Edouard. (1302 - 1337). Saint-Michel. 116.
Edouard I. (1272 - 1307). Aquitaine. 94. — Ponthieu. 96.
Edouard III. (1317 - 1355). Aquitaine. 120. — Calais. 141.
Edouard, prince noir. Bordeaux. 152.
Éléonore. Aquitaine. 50.
Éléonore. (1183 - 1214). Saint-Quentin. 72.
Éléonore. (1290 - 1326). Fauquemberg. 108.
Enguerrand de Créqui. (1273 - 1292). Cambrai. 96.
Ermengarde. (1143 - 1192). Narbonne. 51.
Erric de Lorraine. (1593 - 1611). Verdun. 230.
Etienne de Bar. (1120 - 1163). Epinal. 56. — Metz. 56.
Etienne de La Chapelle. (1161 - 1171). Meaux. 53.
Etienne de la Garde. (1351 - 1359). Arles. 154.
Etienne I. (1093 - 1138). Guingamp. 35.
Etienne I. (1187 - 1221). Noyon. 71.
Etienne II, de Champagne, et I, de Sancerre. (1152 - 1191). Sancerre. 49.
Eudes. (1257 - 1267). Nevers. 82.
Eudes l'Ancien. (1012 - 1037). Deols-Chateauroux. 27. — Issoudun. 27.
Eudes I. (1078 - 1102). Dijon. 38.
Eudes II. Reims 23. — Troyes. 31.
Eudes III. (1164). Issoudun. 49.
Eudes III. (1193 - 1218). Dijon. 69.
Eudes IV. (1315 - 1350). Auxonne. 120. — Bourgogne. 119.

Eudon. (1148 - 1158). Bretagne. 47.
Eugène IV. (1431 - 1447). Avignon. 188.
Eustache de Lévis. (1476 - 1489). Arles. 200.
Eustache IV. (1150 - 1153). Boulogne. 55.
Evrard. (1096). Corbie. 38.

F

Ferdinand-Charles. (1644 - 1672). Cugnion. 319.
Ferdinand le Catholique. (1512 - 1515). Navarre. 218.
Fernand de Majorque. (1315 - 1316). Clarence. 120.
Ferry II. (1205 - 1213). Neufchâteau. 73.
Ferry III. (1251 - 1303). Chestenoy. 90. — Mirecourt. 90. — Nancy. 89. — Neufchâteau. 90.
Ferry IV. (1312 - 1328). Nancy. 113.
Florent de Hainaut. (1289 - 1297). Clarence. 117.
Foulques Nerra. (987 - 1040). Angers. 25.
Foulques IV. (1060 - 1109). Angers. 35.
Foulques V. (1109 - 1129). Angers. 41.
François d'Anjou. (1581 - 1584). Brabant. 263.
François de Bourbon. (1603 - 1614). Château-Renaud. 275.
François de Bourbon et Louise Marguerite. (1605 - 1614). Château-Renaud. 276.
François Phébus. (1479 - 1483). Béarn. 199.
François I. (1442 - 1450). Bretagne. 185.
François I^r. (1544 - 1545). Nancy. 231.
François I^r. (1582 - 1592). Dombes. 260.
François II. (1458 - 1481). Nantes. 186. — Rennes. 186.
François II. (1625). Lorraine. 297.

François III. (1729 - 1737). Lorraine. 331.
Frédéric de Pluvoise. (1171 - 1173). Metz. 57.
Frédéric Henri. (1625 - 1647). Orange. 289.
Frédéric Maurice de la Tour. (1623 - 1652). Sedan. 294.
Frédéric I^r. (1585 - 1608). Montbéliard. 261.

G

Garin. (1229 - 1230). Toul. 91.
Gaston (usufruitier). (1627 - 1650). Dombes. 290.
Gaston et Marie. (1626 - 1627). Dombes. 289.
Gaston IV de Foix. (1436 - 1471). Béarn. 186.
Gaucher Adhémar. (1346 - 1360). Montelimart. 139.
Gaucher de Chatillon. (1303 - 1329). Chiny. 108. — Neufchâteau. 123.
Gautier I^r. (1045 - 1082). Meaux. 31.
Gautier et Louis VII. Laon. 47.
Geoffroi. (1092). Issoudun. 36.
Geoffroi de Brabant. (1280 - 1302). Vierzon. 93.
Geoffroi Maurice. (1652 - 1691). Bouillon. 319.
Geoffroi, comte de Nantes. (1156 - 1158). Bretagne. 48.
Geoffroi H. (1169 - 1186). Bretagne. 48.
Geoffroi H. (1040 - 1060). Angers. 29.
Geoffroi II. (1093 - 1112). Gien. 36.
Geoffroi IV. (1215 - 1235). Chateaudun. 62.
Geoffroi V. (1129 - 1151). Angers. 48.
Geoffroi V. (1235 - 1259). Chateaudun. 80.
Georges Eberhard. (1662 - 1699). Montbéliard. 317.
Gervais du Château du Loir. Reims. 31.
Gilles Aycolin et Aimeri VI. (1290 - 1311). Narbonne. 105.

Gilles de Sorcy. (1253 - 1271). Toul. 91.
Grégoire XI. (1370 - 1378). Avignon. 161.
Grégoire XII. (1406 - 1409). Avignon. 170.
Grégoire XIII. (1572 - 1585). Avignon. 253.
Grégoire XIV. (1590 - 1591). Avignon. 271.
Gui de Chatillon. (1307 - 1342). Blois. 103.
Gui de Dampierre. (1202 - 1213). Montluçon. 64.
Gui de Dampierre. (1280 - 1305). Alost. 96. — Namur. 97.
Gui de Forez. (1226 - 1241). Nevers. 82.
Gui de Lusignan. (1186 - 1192). Jérusalem. 75.
Gui de Rochefort. (1250 - 1266). Langres. 87.
Gui de Thouars. (1185 - 1206). Bretagne. 60.
Gui-Geoffroi. (1052 - 1086). Bordeaux. 30.
Gui I. (1053 - 1106). Abbeville. 31.
Gui I. (1168 - 1175). Nevers. 50.
Gui H. (1204 - 1206). Reims. 71.
Gui II, de Collemède. (1296 - 1306). Cambrai. 109.
Gui II de La Roche. (1287 - 1308). Thèbes. 118.
Gui III, de Ventadour. (1324 - 1336). Cambrai. 125.
Gui IV. (1292 - 1317). Saint-Pol. 108.
Gui V. (1344 - 1360). Saint-Pol. 141.
Gui VI, de Saint-Pol. (1300 - 1317). Elincourt. 209.
Gui IV, de Ventadour. (1342 - 1348). Cambrai. 140.
Guigues VIII. (1319 - 1333). Dauphin de Viennois. 123.
Guillaume. Auvergne. Brioude. 25.
Guillaume. (1302 - 1303). Vierzon. 104.
Guillaume. (1462 - 1475). Orange. 200.
Guillaume de Cardailiac. (1208 - 1234). Cahors. 67.

Guillaume de Flandre. (1291). Chateaudun. 104.
Guillaume de la Roche. (1280 - 1287). Thèbes. 99.
Guillaume de Villehardoin. (1245 - 1278). Achaïe, Clarence, Corinthe. 92.
Guillaume - Henri. (1650 - 1702). Orange. 315.
Guillaume Robert de La Marche. (1574 - 1588). Bouillon. 263.
Guillaume le Taciturne. (1544 - 1549). Orange. 229.
Guillaume I. (1176 - 1202). Reims. 54.
Guillaume I de Chauvigny (1203 - 1233). Deols, Chateauroux. 62. — Issoudun. 63.
Guillaume I^r. (1292 - 1296). Cambrai. 108.
Guillaume I, le Bon. (1304 - 1337). Valenciennes. 110. — Valencourt. 111.
Guillaume II ou IV, de Forcalquier. (1150 - 1220). Provence. 52.
Guillaume II, du Perche (1215 - 1226). Chalons-sur-Marne. 71.
Guillaume II ou III. (1233 - 1270). Deols-Chateauroux. 81.
Guillaume II. (1337 - 1345). Valenciennes. 143.
Guillaume III. (1191 - 1221). Abbeville. 72.
Guillaume III. (1307 - 1318). Langres. 107.
Guillaume III, l'Insensé. (1356 - 1389). Valenciennes. 155.
Guillaume IV. (1060 - 1088). Toulouse. 36.
Guillaume IV. (1161 - 1168). Nevers. 49.
Guillaume IV. (1182 - 1219). Orange. 68.
Guillaume IV. (1404 - 1417). Hollande. 175. — Valenciennes. 173.
Guillaume IX. (1647 - 1650). Orange. 315.
Guillaume X. (1127 - 1137). Bordeaux. 42.

H

Henri de France. (1149 - 1162). Beauvais. 54.
Henri de Lancastr. (1349). Bergerac. 134.
Henri d'Albret. (1516 - 1555). Béarn. Navarre. 228.
Henri. (1592 - 1608). Dombes. 272.
Henri de La Tour. (1591 - 1623). Bouillon. 276.
Henri le Bon. — 1608 - 1624). Lorraine. 278.
Henri de Verneuil. (1612 - 1652). Vic. 298.
Henri I. (1152 - 1180). Provins. Troyes. 53.
Henri I, de France. (1162 - 1175). Reims. 54.
Henri I. (1214 - 1227). Redez. 66.
Henri I. (1218 - 1253). Chypre. 76.
Henri I, de Longueville. (1573 - 1595). Neufchatel. 256.
Henri II, roi d'Angleterre. Aquitaine. 50.
Henri II. (1180 - 1197). Provins. Troyes. 70.
Henri II. (1227 - 1240). Reims. 87.
Henri II. (1285 - 1324). Chypre. 117.
Henri II, de Béarn, et Marguerite. (1572 - 1599). Navarre. 252.
Henri II, de Béarn, (III de Navarre, IV de France). 1572 - 1607). Navarre. 250.
Henri II, de Longueville. (1595 - 1633). Neufchatel. 277.
Henri III. (1248 - 1261). Brabant. 89.
Henri III. (1296 - 1302). Bar. 116.
Henri III. (1306). Vaudemont. 115.
Henri IV, d'Apremont. (1312 - 1350). Verdun. 116.
Henri IV. (1337 - 1344). Saint-Michel. 147.
Henri IV et Jean de Bohême. (1342 - 1344). Bar. 147.
Henri IV. (1399 - 1413). Aquitaine. 168.
Henri V. (1288 - 1309). Luxembourg. 113.

Henri V, d'Angleterre. (1413 - 1422). Calais. 172.
Henri IV, d'Angleterre. (1422 - 1471). Calais. 194.
Henriette de Lorraine Vaudemont. (1630 - 1635). Phalzburg et Lixheim. 298.
Herbert I. (1015 - 1036). Le Mans. 26.
Herbert II. (1051 - 1062). Le Mans. 29.
Hériman. (1073 - 1090). Metz. 39.
Hervé de Donzy. (1199 - 1223). Nevers. 64.
Hoël II. (1066 - 1084). Rennes. 34.
Honoré II. (1642 - 1662). Monaco. 296.
Honoré III. (1731 - 1793). Monaco. 331.
Hugues de Chatillon. (1292 - 1307). Blois. 103.
Hugues II. (1067 - 1085). Besançon. 37.
Hugues II ou III. (1156 - 1196). Rodez. 52.
Hugues III. (1085 - 1100). Besançon. 37.
Hugues III. (1141 - 1145). Saint-Pol. 56.
Hugues III. (1162 - 1193). Dijon. 52.
Hugues IV. (1174 - 1205). Saint-Pol. 56.
Hugues IV. (1218 - 1272). Auxonne. Bourgogne. 70. — Dijon. Chalon-sur-Saône. 69.
Hugues IV. (1324 - 1358). Chypre. 127.
Hugues V. (1305 - 1315). Dijon. 107.
Hugues XI, de Lusignan. (1249 - 1260). Angoulême. La Marche. 84.
Humbert I. (1281 - 1307). Dauphin de Viennois. 95.
Humbert II. (1333 - 1349). Dauphin de Viennois. 139.

I

Innocent VI. (1352 - 1362). Avignon. 154.
Innocent VIII. (1484 - 1492). Avignon. 210.
Innocent X. (1644 - 1655). Avignon. 314.
Innocent XII. (1691 - 1700). Avignon. 315.
Isabelle de Castille. Voyez *Jean III et Isabelle.*
Isabelle de Villehardouin. (1297 - 1301). Clarence. 117.
Isabelle (Albert et). 1598 - 1621). Bourgogne ou Franche-Comté. 273.

J

Jacqueline de Bavière. (Voyez *Philippe le Bon et*). 1417 - 1433). Valenciennes. 173.
Jacques de Lorraine. (1239 - 1260). Metz. 91.
Jacques I. (1382 - 1398). Jérusalem. 179.
Jacques II. (1460 - 1473). Chypre, Jérusalem. 196.
Jean de Chatillon. (1241 - 1279). Blois. 80.
Jean de Louvain. (1261 - 1294). Brabant. 89.
Jean de Nesle. (Voyez *Jeanne de Ponthieu et*).
Jean Tristan. (1265 - 1270). Nevers. 82.
Jean de Sierck. (1296 - 1305). Toul. 115.
Jean de Namur. (1302 - 1303). Alost. 110.
Jean de Clermont. (1307). Soissons. 108.
Jean d'Arzilières. (1309 - 1320). Li-verdun, Toul. 116.
Jean de Flandre. (1313 - 1325). Crèvecœur. 110.
Jean de Gravina. (1318 - 1333). Clarence. 124.
Jean de Bohême. (Voyez *Henri IV et*).

- Jean sans Peur.* (1404 - 1419). Flandre. 171. — Bourgogne. 172.
- Jean et Blanche.* (1425 - 1441). Navarre. 187.
- Jean.* (1441 - 1479). Navarre. 187.
- Jean et Catherine.* (1484 - 1512). Navarre. 210.
- Jean Jacques Trivulce.* (1500 - 1518). Vigevano. 221.
- Jean Rodolphe de Stœremberg.* (1542 - 1570). Lure et Murbach. 230.
- Jean Ulric de Raiteneau.* (1570 - 1587). Franche-Comté ou Alsace. 254.
- Jean Theodoric.* (1611 - 1644). Cugnon. 295.
- Jean P^r.* (1147 - 1191). Abbeville. 56.
- Jean I, d'Apremont.* (1225 - 1228). Metz. 77.
- Jean I, le Roux.* (1237 - 1286). Bretagne, Guingamp. 79. — Vannes. 80.
- Jean I, le Victorieux.* (1261 - 1294). Bruxelles. 89.
- Jean I.* (1268). Charenton. 82.
- Jean I.* (1297 - 1331). Namur. 113.
- Jean I.* (1346 - 1389). Lorraine. 144. — Nancy. 145. — Prenny. 146. — Sierck. 146.
- Jean I, Costi.* (1349 - 1361). Saint-Paul-Trois-Châteaux. 138.
- Jean I, de Chalon.* (1393 - 1418). Orange. 170.
- Jean II, III, IV ou V.* (1237 - 1297). Soissons. 87.
- Jean II, d'Avesnes.* (1280 - 1304). Hainaut, Maubeuge, Mons, Valenciennes. 97.
- Jean II.* (1296 - 1305). Bretagne, Guingamp. 101.
- Jean II, le Pacifique.* (1294 - 1312). Anvers, Bruxelles. 111.
- Jean II.* (1303 - 1318). Etolie. 118.
- Jean II.* (1307 - 1319). Dauphin de Viennois. 107.
- Jean II.* (1459 - 1482). Dombes. 188.
- Jean II, de Chalon.* (1475 - 1502). Orange. 200.
- Jean III.* (1207 - 1218). Vendôme. 61.
- Jean III, de Bretagne.* (1301 - 1314). Limoges. 104.
- Jean III, le Bon.* (1312 - 1341). Evran, Nantes. 102.
- Jean III, et Isabelle de Castille.* (1317 - 1328). Limoges. 120.
- Jean III.* (1328 - 1329). Limoges. 134.
- Jean III et Jeanne de Savoie.* (1329 - 1338). Limoges. 134.
- Jean III.* (1352 - 1354). Valence et Die. 154.
- Jean III, le Triomphant.* (1312 - 1355). Anvers, Brabant, Bruxelles, Louvain. 112.
- Jean III, de Luxembourg.* (1430 - 1440). Elincourt. 194.
- Jean IV.* (1218 - 1239). Vendôme. 61.
- Jean IV.* Brest. 160. — Bretagne. 161. — Dinan. 160. — Guerande. 133. — Nantes. 134 et 158. — Quimperlé. 133. — Rennes. 134 et 159. — Vannes. 134 et 160.
- Jean IV, duc de Brabant.* Bruxelles. 175. — Valenciennes. 173.
- Jean V.* (1271 - 1315). Vendôme. 93.
- Jean V.* (1399 - 1442). Dinan. 167. — Nantes. 167. — Rennes. 168. — Vannes. 167 et 168.
- Jean XXII.* (1316 - 1334). Avignon. 123.
- Jean XXIII.* (1410 - 1415). Avignon. 170.
- Jeanne* (1206 - 1244) Hainaut-Valenciennes. 73.
- Jeanne de Ponthieu et Jean de Nesle.* (1251 - 1279). Abbeville. 88.
- Jeanne de Chatillon.* (1279 - 1292). Blois. 93.
- Jeanne de Savoie.* (Voyez *Jean III* et).
- Jeanne de Naples.* (1343 - 1352). Provence. 135.
- Jeanne et Louis.* (1347 - 82). Provence. 136.
- Jeanne.* (1383 - 1406). Brabant, Louvain, Vilvorde. 174.
- Jeanne et Philippe le Hardi.* (1384 - 89). Brabant. 174. Flandre. 170.
- Jeanne.* (Voyez *Wenceslas* et). (1555 - 1583).

Jeanne d'Albret (1562 - 1572). Navarre. 250. Voyez *Antoine de Bourbon* et *Jeanne*.

Jeanne I^{re}. (1274 - 1305). Navarre. 95.

Jules II. (1503 - 1513). Avignon. 219.

Jules III. (1550 - 1555). Avignon. 241.

L

Léon X. (1313 - 1321). Avignon. 219.

Léopold, archiduc d'Autriche. (1601 - 1626). Lure et Murbach. 274.

Léopold-Guillaume. (1626 - 1662). Lure et Murbach. 293.

Léopold I. (1690 - 1729). Lorraine. 320.

Léopold Eberhard. (1699 - 1723). Montbéliard. 318.

Louis de Flandre. (1296 - 1321). Nevers. 104.

Louis de Bourgogne. (1313 - 1316). Clarence. 118.

Louis de Crécy. (1322 - 1346). Alost, Flandre. 125. — Gand. 126.

Louis de Bavière et Marguerite II. (1345 - 1347). Hainaut. 143.

Louis de Male. (1346 - 1384). Flandre. 141.

Louis de Villars Thoire. (1354 - 1376). Valence et Die. 154.

Louis, cardinal duc. (1415 - 1416). Saint-Mihiel. 179.

Louis de Haraucourt. (1430 - 37) (1445 - 50). Verdun. 195.

Louis de Berlaymont. (1570 - 1596). Cambrai. 254.

Louis Frédéric. (1617 - 1631). Montbéliard. 292.

Louis et Jeanne. (1347 - 82). Provence. 136.

Louis I. (1382 - 1384). Provence. 169.

Louis I. (1662 - 1701). Monaco. 324.

Louis II. (1384 - 1417). Provence. 169.

Louis II, de Montpensier. (1560 - 1582). Dombes. 253.

Louis VII. Angoulême. 47.

Louis VII et Gautier. Laon. 47.

Louise-Marguerite de Lorraine. (1614 - 1631). Château Renaud. 294. Voyez *François de Bourbon* et *Louise-Marguerite*.

M

Mahaut de Hainaut. (1316 - 1318) Clarence. 124.

Mahaut. (1332). Artois. 108.

Manassés (évêque). Cambrai. 77.

Marguerite de Constantinople. (1244 - 1280). Alost-Valenciennes. 88.

Marguerite de Bornès. (1282 - 1323). Château-Meillant. 93.

Marguerite de Bourgogne. (1285 - 1292). Tonnerre. 107.

Marguerite (Henri II de Béarn et). Navarre. 252.

Marguerite II, d'Avègne. (1345 - 1356). Valenciennes. 143. Voyez *Louis de Bavière* et *Marguerite II*.

Marie de Brabant. (1303 - 1330). Vierzon. 104.

Marie de Blois. (1346 - 1348). Nancy, Neufchâteau. 144.

Marie de Bourgogne. (1477 - 1482). Brabant. 203. — Flandre. 202.

Marie. (1608 - 1626). Dombes. 273. Voyez *Gaston* et *Marie*.

Marie d'Orléans. (1694 - 1707). Neufchatel. 324.

Martin V. (1417 - 1431). Avignon. 170.

Mathieu d'Alsace. (1159 - 1173). Boulogne. 55.

Mathieu de Beaumont. (1177 - 1193). Crepy en Valois. 55.

Mathieu I. Neufchâteau. 56.

Mathieu II. (1220 - 1251). Sierck. 73. — Lunéville, Mirecourt, Nancy, Thionville. 74.

Maurice. (1618 - 1625). Orange. 289.

Maximilien de Berghes. Cambrai. 243.

Maximilien I^{er}, de Bethune (1597 -

1641). Boisbelle et Henrichemont. 271.
Maximilien III. (1641 - 61). Boisbelle et Henrichemont. 288.

N

Nicolas de Fontaine. (1248 - 1272). Cambrai. 88.
Nicolas Cibo. (1489 - 1499). Arles. 210.
Nicolas (Christine et). (1545 - 55). Nancy. 231.
Nicolas François. (1634 - 37). Lorraine. 298.
Nicolas II. (1525 - 62). Chatelet-Vauvilliers. 231.
Nicole (Charles IV et). (1624 - 25). Lorraine. 296.

P

Paul III. (1334 - 49). Avignon. 229.
Paul IV. (1555 - 59). Avignon. 241.
Paul V. (1605 - 1621). Avignon. 272.
Philippe d'Alsace. (1161 - 1191). Amiens. 54. — Arras. 56. — Saint-Quentin. 55.
Philippe de Savoie. (1301 - 1307). Clarence. 177.
Philippe de Marigny. (1306 - 1309). Cambrai. 109.
Philippe de Tarente. (1307 - 18). Clarence. 117. — Lepante. 118.
Philippe de France. (1311 - 16). Poitiers. 105.
Philippe de Rouvre. (1350 - 1361). Bourgogne. 154.
Philippe le Hardi. (1384 - 1404). Flandre. 170.
Philippe le Hardi et Jeanne, duchesse de Brabant. (1384 - 89). Brabant. 174. — Flandre. 170.
Philippe le Bon. (1419 - 1467). Auxonne. 189. — Bourgogne. 188. — Flandre. 190. — Hainaut. 193. — Hollande. 194. — Malines. 192. — Valenciennes. 193.
Philippe le Bon et Jacqueline de Bavière. (1428 - 33). Hollande. 193.

Philippe, comte de Ligny et de Saint-Pol. (1426 - 1430). Brabant-Louvain. 191.

Philippe Guillaume, de Nassau. (1584 - 1618). Orange. 260.

Philippe II. (1555 - 1598). Artois. 242. — Bourgogne ou Franche-Comté. 241. — Perpignan. 240.

Philippe III. (1598 - 1621). Roussillon. 271.

Philippe IV. (1621 - 65). Artois. 295. — Bourgogne ou Franche-Comté. 290.

Pie IV. (1559 - 1565). Avignon. 246.

Pie V. (1566 - 1572). Avignon. 253.

Pierre de Brixey. (1168 - 91). Toul. 57.

Pierre de Courtenay. (1184 - 99). Nevers. 64.

Pierre Mauclerc. (1213 - 37). Guingamp. 60.

Pierre de Montoire. (1239 - 49). Vendôme. 80.

Pierre de Mirepoix. — (1309 - 24). Cambrai. 109.

Pierre I. (1079 - 85). Narbonne. 37.

Pierre I. (1172 - 74). Meaux. 53.

Pierre I. (1358 - 69). Chypre. 156.

Pierre II. (1347 - 1408). Urgel. 135.

Pierre II. (1369 - 82). Chypre. 164.

Pierre II. (1482 - 1503). Dombes. 200.

Pierre IV, d'André. (1349 - 68). Cambrai. 140.

Pons. Toulouse. 30.

Poppon. (1093 - 1103). Metz. 45.

R

Radbod II. (1068 - 1098). Noyon. 38.

Raoul (1106 - 1124). Reims. 38.

Raoul. (1180). Soissons. 71.

Raoul de Clermont. (1259). Chateaudun. 81.

Raoul. (1329 - 46). Lorraine. 144. Nancy. 143.

Raoul de Coucy. (1388 - 1415). Mar-sal. 177.

- Raoul II* ou *III*. (1199 - 1212). Issoudun. 62.
Raoul II. (1242 - 1250). Coucy. 87.
Raoul IV, V ou *VI*. Chateauroux. 49.
Raymond Berenger. (1023 - 1067). Narbonne. 28.
Raymond. Albi. 30.
Raymond. Maguelonne. 43.
Raymond Trencavel. (1150). Béziers. 51.
Raymond. Albi. 66.
Raymond II. (1143 - 90). Turenne. 50.
Raymond II. (1152 - 87). Tripoli. 58.
Raymond III. (1187 - 1200). Tripoli. 76.
Raymond III ou *IV*. (1190 - 1212 - 1243). Turenne. 65.
Raymond III ou *IV*. (1335 - 40 - 93). Orange. 137.
Raymond IV. (1088 - 1105). Toulouse. 36.
Raymond Berenger IV. (1209 - 45). Provence. 67.
Raymond V. (1148 - 94) Saint-Gilles. 51.
Raymond VI. (1194 - 1222). Provence. 66.
Raymond VII. (1222 - 49). Toulouse. 66.
Renaud. (1158 - 61). Meaux. 53.
Renaud. (1174 - 87). Noyon. 55.
Renaud de Dammartin. (1191 - 1227). Boulogne. 72.
Renaud de Bar. (1302 - 16). Épinal. 115.
Renaud II. (1012 - 1055). Sens. 28.
René I, d'Anjou. (1431 - 53). Nancy. 194. Saint-Mihiel. 195.
René le Bon. (1434 - 80). Provence. 187.
René II. (1473 - 1508). Nancy. 204.
Renoul de Culent II ou *III*. Charenton. 93.
Richard I. (943 - 996). Rouen. 23.
Richard Cœur de Lion. (1169 - 99). Aquitaine. 66. — Issoudun. 62. — Poitiers. 65.
Richard II. (1377 - 99). Aquitaine. Bordeaux. 161.
Richer. (1088 - 1107). Verdun. 39.
Robert de Courtenay. (1198 - 1239). Celles. 64.
Robert de Dreux. (1253). Chateaudun. 81.
Robert de Dampierre. (1271 - 1296). Nevers. 93.
Robert de Clermont. (1283 - 1316). Bourbonnais. 94.
Robert d'Artois. (1298 - 1305). Meun-sur-Yèvre. 101.
Robert de Béthune. (1305 - 22). Alost. 110.
Robert. (1309 - 43). Provence. 105.
Robert d'Anjou. (1333 - 64). Clarence. 147.
Robert. (1352 - 1412). Bar. 155.
Robert de Lenoncourt. (1551 - 55). Metz. 244.
Robert I. Celles. 49.
Robert I. (1236 - 1250). Arras. 88.
Robert I, de Courtenai. (1299 - 1334). Reims. 107.
Robert II. (1272 - 1305). Dijon. 95.
Robert II, de Genève. (1368 - 72). Cambrai. 162.
Robert III. (1218 - 1234). Dreux. 60.
Roger. (1050 - 1064). Carcassonne. 30.
Roger I. (1130 - 1150). Béziers. 42. Carcassonne. 43.
Roger II. (1112 - 19). Antioche. 45.
Roger II. (1167 - 94). Béziers. 51.
Rupin. (1201 - 1222). Antioche. 75.

S

- Samson de Mauvoisin*. (1141 - 1168). Reims. 54.
Sanche Guillaume. (984). Bordeaux. 23.
Savary. (1208 - 1215 - 1225). Mauléon. 65.
Sedon. (946). Vienne. 23.
Sénat romain. En type provinois. 71.
Simon. (1264). Chateaudun. 81.

Simon II. (1176 - 1205). Neufchâteau. Saint-Dié. 56.
Sixte IV. (1471 - 84). Avignon. 200.
Sixte V. (1585 - 1590). Avignon. 260.

T

Tancrède. (1044 - 1112). Antioche. 39.
Théodoric I. (965 - 984). Metz. 24.
Théodoric II. (1004 - 1046). Metz. 23.
Théodoric IV. (1173 - 79). Metz. 57.
Théodoric V, de Boppart. (1365 - 1384). Metz. 163.
Thiebaut. (1063 - 1089). Troyes. 38.
Thiebaut I (IV de Champagne). (1234 - 53). Navarre. 84.
Thiebaut II. (1125 - 1152). Provins. 44. — Troyes. 43.
Thiebaut II, sire de Rumigny. (1281 - 1303). Neufchâteau. 97.
Thiebaut II. (1303 - 12). Lorraine. Nancy. 113.
Thiebaut III. (1197 - 1201). Provins. 70
Thiebaut IV. (1201 - 1253). Provins. 71. — Troyes. 70.

Thiebaut V. (1191). Romorantin. 62.
Thierry. (1047 - 1088). Verdun. 32.
Thomas de Bourlemont. (1330 - 53). Toul. 146.

U

Ulric. (1520 - 1526). Montbéliard. 230.
Urbain V. (1362 - 70). Avignon. 154.
Urbain VIII. (1623 - 44). Avignon. 288.

W

Walerand II. (1304 - 1353). Serain. 109.
Walerand III, de Luxembourg. (1371 - 1415). Elincourt. Ligny. Serain. Saint-Pol. 163.
Wenceslas et Jeanne. (1355 - 1383). Brabant, Louvain. 155.

Y

Yves de Nesle. (1164). Soissons. 55.

1001

La Librairie Numismatique et Archéologique qui avait été transférée quai des Grands-Augustins, 45, est de nouveau réunie à notre Maison, 4, rue de Louvois.

Ouvrages nouveaux publiés par nous depuis l'impression de notre catalogue de librairie, paru en 1893 :

CATALOGUES DES MONNAIES
DE LA BIBLIOTHÈQUE NATIONALE

Ernest BABELON

1° LES ROIS DE SYRIE, D'ARMÉNIE & DE COMMAGÈNE

Un vol. gr. in-8° avec 30 planches. Prix : 30 francs.

2° LES PERSES ACHÉMÉNIDES

LES SATRAPES ET LES DYNASTES TRIBUTAIRES DE LEUR EMPIRE
CYPRE ET PHÉNICIE

Un vol. in-8° avec 38 planches. Prix : 35 francs.

3° INVENTAIRE SOMMAIRE DE LA COLLECTION WADDINGTON

ACQUISE PAR L'ÉTAT EN 1897
POUR LE DÉPARTEMENT DES MÉDAILLES DE LA BIBLIOTHÈQUE NATIONALE
Un vol. in-8° en 4 fascicules avec tables analytiques et 21 planches. Prix : 40 fr.

CATALOGUE DES MONNAIES FRANÇAISES
DE LA BIBLIOTHÈQUE NATIONALE

Maurice PROU

1° LES MONNAIES MÉROVINGIENNES

Un vol. gr. in-8°, 36 planches avec une carte. Prix : 35 fr.

2° LES MONNAIES CAROLINGIENNES

Un vol. gr. in-8°, avec 23 planches. Prix : 25 francs.

CATALOGUE DES JETONS DE LA BIBLIOTHÈQUE NATIONALE

Henri de LA TOUR

1° JETONS DES ROIS ET REINES DE FRANCE

Un vol. gr. in-8°, avec 35 planches. Prix : 30 francs.

