





7 Birds
N.4
598.2

CATALOGUE

OF

SG22
A COLLECTION

OF

AMERICAN BIRDS

BELONGING TO

PHILIP LUTLEY SCLATER, M.A., Ph.D., F.R.S.,

FELLOW OF CORPUS CHRISTI COLLEGE, OXFORD;

SECRETARY TO THE ZOOLOGICAL SOCIETY OF LONDON:

EDITOR OF "THE IBIS."

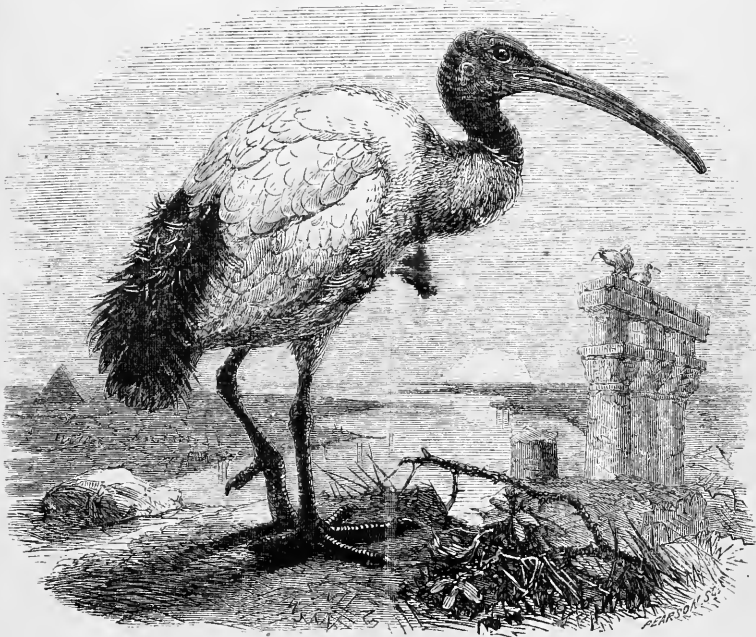

"Ibimus indomiti venerantes Ibida sacram,
Ibimus incolumes qua prior Ibis adest."

LONDON:

N. TRUBNER AND CO., PATERNOSTER ROW.

1862.



PRINTED BY TAYLOR AND FRANCIS,
RED LION COURT, FLEET STREET.

LIST OF ILLUSTRATIONS.

No.	Page.	Species.
I. <i>Turdus pinicola</i>	6	36
II. <i>Cinclus leuconotus</i>	10	64
III. <i>Campylorhynchus jocosus</i>	17	109
IV. <i>Thryothorus pleurostictus</i>	21	136
V. <i>Hylophilus ochraceiceps</i>	44	268
VI. <i>Diglossa indigotica</i>	49	299
VII. <i>Dacnis egregia</i>	51	313
VIII. <i>Dacnis pulcherrima</i>	51	315
IX. <i>Calliste cyanotis</i>	71	414
X. <i>Chlorospingus castaneicollis</i>	90	526
XI. <i>Embernagra chrysoma</i>	117	705
XII. <i>Sclerurus mexicanus</i>	149	906
XIII. <i>Synallaxis castanea</i>	152	926
XIV. <i>Anabazenops subalaris</i>	159	971
XV. <i>Myrmotherula ornata</i>	179	1098
XVI. <i>Formicivora boucardii</i>	183	1118
XVII. <i>Platyrhynchus coronatus</i>	207	1260
XVIII. { <i>Oncostoma cinereigulare</i> }	208	{ 1269
{ <i>Todirostrum schistaceiceps</i> }		{ 1267
XIX. <i>Masius coronulatus</i>	247	1504
XX. <i>Chiroxiphia regina</i>	251	1529

ERRATA ET EMENDANDA.

- Page 23, *Troglodytes hypaëdon* is probably the same as *T. intermedius*, Cab.
Journ. f. Orn. 1860, p. 407.
- „ 39, *Microchelidon* (sp. 238) has been already used by Reichenbach, and
may be changed to *Neochelidon*.
- „ 150, *Leptasthenura paranensis* is, I believe, the same as *Synallaxis fuliginiceps*, Lafr. & D'Orb.
- „ 160, for *Sphenops* read *Sphenopsis* in several places.
- „ 268, for *Galbacyrhynchus* in two places read *Galbalcyrhynchus*.

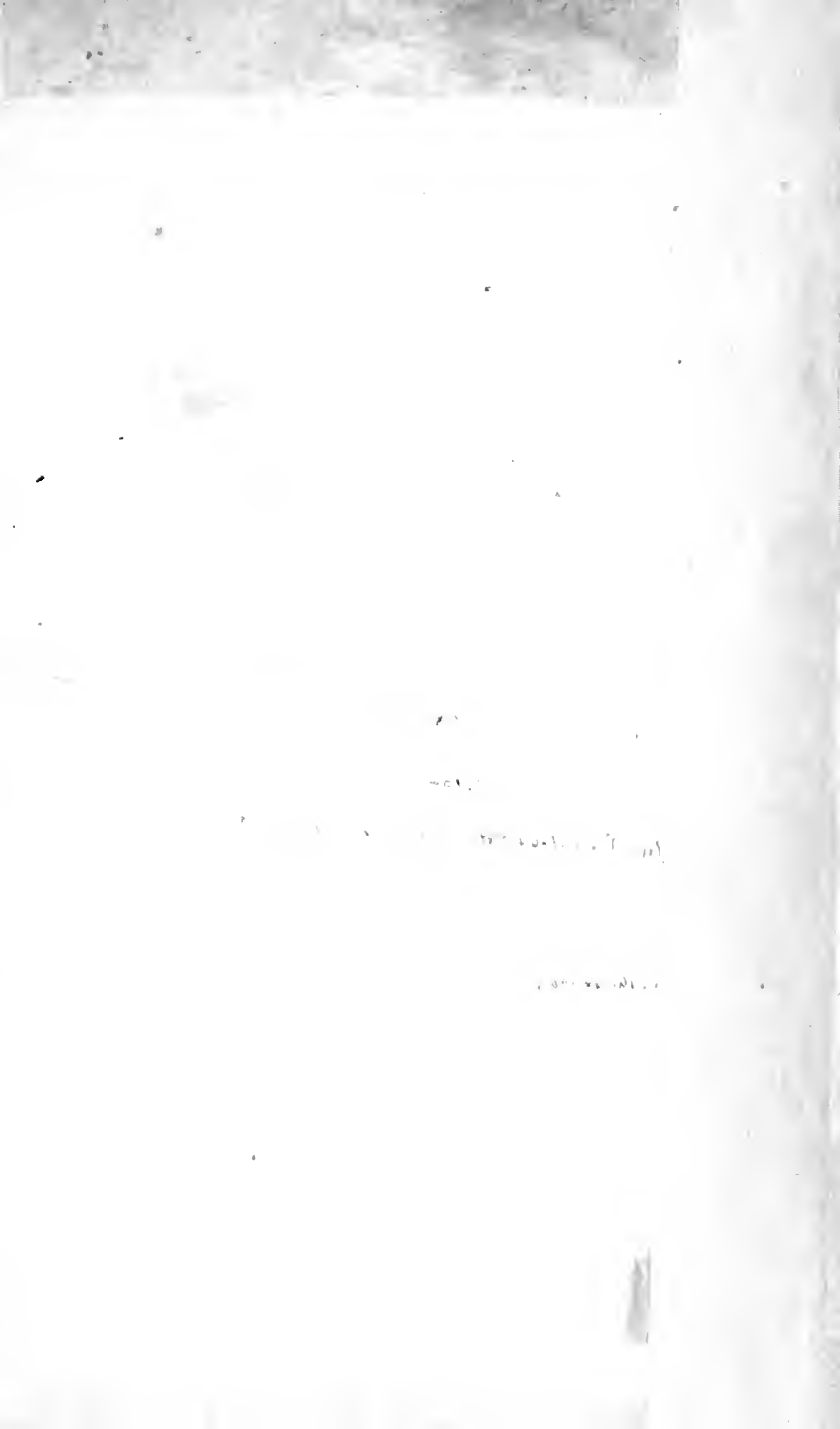

Acirantia Hüll. S. 5 68. 166. ¹⁶⁹ *Novus*.

inscripta Salis P. 2. 5. 66. 68. *benigna*: 67. 132

caulicostri Salis. P. 2. 5. 1864. 580. Volcan de Carapaz. CR

Col. Jones per Sept. 1860. ¹¹³ (pub. *Journ* 1861) installed on *ceasar* Costa Rica.
Salis: 161. 66. 190 *quasi*.

dryas (Gould.) Sal. 161. 1859. 7. *gualimula*
P. 2. 5. 1854. 285. Pl. 75-

C A T A L O G U E
OF
A COLLECTION
OF
A M E R I C A N B I R D S.

Ordo PASSERES.

SECTIO OSCINES.

Synopsis of PART. I. TURPIDÆ. *Sci. Pr. 1859. 321*

Genus CATHARUS

a. *Catharus*

✓ 1. CATHARUS MELPOMENE.

Quint. Sec. *Turdus melpomene*, Cab. Mus. Hist. Nat. Philad., p. 294, et 1858, p. 97; *Catharus melpomene*, Selater et Salvin, Ibis, 1860, p. 29. a. Orizaba (*Botteri*). b. Gu

Sci. Pr. 1859. 321
Sci. Pr. 1859. 321
p. 5. *Catharus au-*
p. 294, et 1858, p. 97;
Catharus melpomene,
lvin, Ibis, 1860, p. 29.
a (*Skinner*).

✓ 2. CATHARUS OCCIDENTALIS.

Quint. Sec. *Catharus occidentalis*, Selater, a. Totontepec, Mexico (*Bonaparte*) described l. c. *Symm. Nat. Hist. 1851*

S. 1859, p. 923. *Symm. Nat. Hist. 1851*
type of the species, a

1* *Catharus dryas*. *Symm. Nat. Hist. 1851*
b. *Malacocichla*

Sci. Pr. 1859. 321
p. 358

3. CATHARUS MACULATUS.

Malacocichla maculata, Sclater, *Catharus maculatus*, Sclater, a. ♂. Chillanes, Ecuador (*Fraser*)

S. 1858, p. 64. C
1859, p. 324.
♀. Pallatanga (*Fraser*)

4. CATHARUS MEXICANUS.

Malacocichla mexicana, Bp.

1856. *Symm. Nat. Hist. 1851*
Rend. xliii. p. 998.

1. May 1, 1861.

TURDIDÆ.

Orn. Foss. p. 35. *Catharus mexicanus*, Sclater, P. Z. S. 1859, p. 324. *Sciat. (m.B.S.T. 45. 52. 1853)*

2. Vera Paz, Mexico (*Sallé*).

CATHARUS FUSCATER, *Salv. P. 67. 182. Veragua*

Myioturdus fuscater, Lafr. Rev. Zool. 1845, p. 341. *Catharus fuscater*, Sclater, P. Z. S. 1859, pp. 136, 324. *-Salv. 125. 66. 69*

1. ♂, b. ♀. Pallatanga, Ecuador (*Fraser*).

Genus TURDUS.

a. *Turdus*.

TURDUS MUSTELINUS.

Turdus mustelinus, Gmel. S. N. i. p. 817; Aud. B. Am. iii. pl. 144; Baird, B. N. Am. p. 212; Sclater, P. Z. S. 1856, p. 294, et 1859, p. 325. *Turdus melodus*, Wils. Am. Orn. i. pl. 2.

a. ♀. Pennsylvania (*Baird*). b. Coban, Vera Paz (*Constancia*).

TURDUS PALLASI.

Turdus pallasi, Cab. Wieg. Arch. 1847, i. p. 205; Baird, B. N. Am. p. 212; Sclater, P. Z. S. 1859, p. 325. *Turdus solitarius*, Wils. Am. Orn. v. p. 95; Sclater, P. Z. S. 1857, p. 212. *Turdus minor*, Nutt. Man. i. p. 346. *Turdus guttatus*, Cab. in Tsch. Faun. Per. p. 187.

a. Philadelphia (*Sclater*). b. United States (*Bell*).

TURDUS NANUS.

Turdus nanus, Aud. Orn. Biogr. v. p. 201, et B. Am. iii. pl. 147; Sclater, P. Z. S. 1859, p. 325; Baird, B. N. Am. p. 213.

a. California (*Bridges*). b. Sta Clara, California (*Cooper*).

TURDUS SILENS.

Merula silens, Sw. Phil. Mag. 1827, i. p. 369, et North. Zool. ii. p. 186; Sclater, P. Z. S. 1858, p. 300. *Turdus silens*, Sclater, P. Z. S. 1859, p. 325.

a. ♀. Oaxaca (*Sallé*).

TURDUS FUSCESCENS.

Turdus fuscescens, Steph. G. Z. x. p. 182; Baird, B. N. Am. p. 214; Sclater, P. Z. S. 1859, p. 326. *Turdus mustelinus*, Wils. Am. Orn. v. pl. 43. *Turdus wilsoni*, Bp.

a. United States (*Bell*). b. N. America. c. ♀. S. Louis (*Baird*).

TURDUS SWAINSONI.

Turdus swainsoni, Cab. in Tsch. F. P. p. 188; Sclater et Salvin, Ibis, 1859, p. 6; Baird, B. N. Am. p. 216; Sclater, P. Z. S. 1859, p. 326. *Turdus minor*, Gm. (part.) et Bp. Consp.

P R E F A C E.

I BEGAN to form a collection of bird-skins soon after I commenced my residence at Oxford in 1848, being induced to do so by the advice of the late Mr. H. E. Strickland, who told me that that was the only method of obtaining a correct knowledge of the various forms of this class of animals. A few years afterwards I found that the whole group of birds was much too large a subject for special study, and I reduced my views to that of making a good series of the *Passeres*, *Scansores*, and *Fissirostres* of the New World. I chose these three Orders, because, in the first place, the lesser bulk of the greater number of the individuals belonging to them renders them cheaper to purchase and more convenient for the limited space available to a private collector; and, secondly, because it appeared to me that many families of the American birds of these Orders were comparatively but little known, and presented a fine field for investigation in the way of new species and unrecorded peculiarities of structure. I proceeded to take up one family after another and prepared

Synopses of them, giving short characters of each species which had come under my examination or appeared founded on reasonable evidence, and placing the unrecognizable and doubtful species in an Appendix. Such was the method in which I treated the *Tanagridæ*, the *Galbulidæ*, the *Bucconidæ*, the *Formicariidæ*, the *Turdidæ*, and several other groups of American origin, as will be seen by reference to the articles on these families of birds, published mostly in the 'Proceedings' of the Zoological Society. My idea was some day to have united all these stray papers together, and, after filling up the gaps and thoroughly revising the whole, to re-issue it in the form of a General Synopsis of American Ornithology. The Delegates of the Press of the University of Oxford had liberally undertaken to publish this work for me. Within these last few years, however, other occupations have so greatly increased upon me that I found it would be hopeless for me to expect to complete the task I had assigned myself within a limited period. To make anything like a perfect work of this kind, it would be necessary not only to examine a large series of type-specimens scattered broadcast amongst the Museums of Europe and America, but also to collate their characters with the descriptions published in numerous works, journals, and periodicals which relate to the Natural Sciences. With regard, however, to the specimens in my own collection, the task appeared much easier. These were constantly near me, and always at hand to be worked at in any spare moment. And as the series which I had collected was, as regards many natural groups to which I had paid special attention, very perfect, I had some hopes that a well-arranged catalogue even of these objects, embracing, as it would, the results arrived at in many of my former scattered papers, would not be altogether without value. But I should hardly have succeeded in accomplishing even this much less

laborious undertaking, had I not been able to obtain the assistance of Mr. Louis Fraser, by whom the greater portion of my synonyms have been written out and re-arranged. In compiling the latter also, I must not forget to acknowledge the assistance I have received from Dr. Cabanis' 'Museum Heineanum,' particularly from the two latter parts of that work, in the preparation of which Dr. Cabanis was assisted by Herr F. Heine, Junior. The late Prince Bonaparte's 'Conspectus' (which, with all its defects, I consider to be the most useful and handy summary of ornithological knowledge available to the student) has also been constantly made use of.

My collection at the present moment consists of about 4100 specimens, representing 2170 species of American birds of the Orders *Passeres*, *Fissirostres*, and *Scansores*. Of these 386 are type-specimens, being those from which the original descriptions of the species have been taken. It may be mentioned, in order to show in how little space a tolerably large series of bird-skins may be contained, that these specimens are all arranged with the greatest ease in ten small cabinets measuring about 2 feet 1 inch by 1 foot 6 inches, and 3 feet in height, fitted with drawers made of pasteboard. Every specimen is ticketed and numbered to correspond with this Catalogue, and each drawer bears a printed label outside with the name of the family in large letters. Any skin required may, therefore, be readily found, even by a person not acquainted with birds, in a few seconds.

In conclusion, I may add that, in selecting specimens for this collection, one of my great objects has been to illustrate the geographical distribution of the species,—this branch of Zoology (the theory of distribution), bearing as it does so remarkably on

the great question of the "Origin of Species," having always had especial attractions for me.

The twenty Plates attached to this Catalogue illustrate some of the most interesting of the new species contained in the collection. They have been drawn from the typical specimens by Mr. J. Jennens.

P. L. S.

11, Hanover Square,
May 11th, 1862.

CONTENTS.

ORDO PASSERES	page 1
Fam. I. <i>Turdidae</i>	1
Catharus	page 1
Turdus	2
Margarops	6
Galeoscoptes	6
Melanoptila	7
Melanotis	7
Rhamphocinclus	7
Cinclocerthia	7
Harporhynchus	7
Mimus	8
Fam. II. <i>Cinclidae</i>	10
Cinclus	10
Fam. III. <i>Sylviidae</i>	10
Sialia	10
Regulus	11
Fam. IV. <i>Paridae</i>	12
Polioptila	12
Psaltriparus	13
Parus	13
Lophophanes	14
Sitta	15
Fam. V. <i>Certhiidae</i>	15
Certhia	15
Fam. VI. <i>Troglodytidae</i>	16
Donacobius	16
Heleodytes	16
Campylorhynchus	16
Cinnicerthia	18
Catherpes	18
Salpinctes	18
Cyphorinus	19
Thryothorus	20
Cistothorus	22
Troglodytes	22
Fam. VII. <i>Motacillidae</i>	24
Anthus	24
Fam. VIII. <i>Mniotiltidae</i>	25
Henicocichla	25
Mniotilta	25
Parula	26
Protonotaria	26
Geothlypis	27
Oporornis	28

Helmitherus	page 28	Basileuterus	page 34
Helminthophaga	28	Euthlypis	36
Dendroeca	29	Setophaga	36
Myiodiocytes	33	Cardellina	37
Fam. IX. <i>Hirundinidæ</i>		<i>granatellæ</i>	37
Progne	38	38
Hirundo	38	Microchelidon	39
Atticora	39	Petrochelidon	39
Fam. X. <i>Vireonidæ</i>		Cotyle	41
Dulus	41	41
Icteria	41	Hylophilus	44
Vireo	42	Vireolanus	45
Vireosylva	43	Cyclorhis	45
Fam. XI. <i>Laniidæ</i>	46
Lanius	46	46
Fam. XII. <i>Ampelidæ</i>	46
Ampelis	46	Myiadestes	47
Ptilogonys	47	Cichlopsis	48
Phainopepla	47	48
Fam. XIII. <i>Cœrebidæ</i>	48
Diglossa	48	Dacnis	50
Diglossopsis	49	Chlorophanes	52
Oreomanes	49	Cœreba	52
Conirostrum	49	Certhiola	53
Hemidacnis	50	Glossiptila	54
Fam. XIV. <i>Tanagrividæ</i>	54
Procnias	54	<i>Cœreba</i>	54
Chlorophonia	55	Phœnicothraupis	82
Euphonia	56	Lanio	83
Tanagra	60	Eucometis	84
Chlorochrysa	61	Trichothraupis	84
Pipridea	61	Tachyphonus	84
Diva	62	Cypsnagra	86
Calliste	62	Nemosia	86
Iridornis	72	Pyrrhocomma	88
Pœcilothraupis	72	Chlorospingus	88
Stephanophorus	73	Buarremon	90
Buthraupis	73	Phœnicophilus	92
Compocoma	73	Arremon	93
Dubusia	74	Cissopsis	94
Tanagra	74	Lamprospiza	94
Spindalis	77	Psittospiza	94
Ramphocelus	78	Saltator	95
Pyrrangia	80	Diucopsis	97
Orthogonys	82	Orchesticus	97
Lamprotes	82	Pitylus	98
		<i>Saltator</i>	97

Fam. XV. <i>Fringillidæ</i>		page	99	
	Pheucticus	99	Junco	115
	Hedymeles	100	Peucæa	115
	Cardinalis	100	Ammodromus	116
	Guiraca	101	Coturniculus	116
	Loxigilla	102	Embernagra	117
<i>Cyanospiza</i> 102	Oryzoborus	102	Emberizoïdes	118
	Melopyrrha	103	Hæmophila	118
<i>Cathidea</i> 98	Spermophila	103	Passerella	118
	Catamenia	105	Pipilo	119
<i>Cnarrhynchus</i> 98	Catamblyrhynchus	106	Chamæospiza	120
	Volatinia	106	Atlapetes	120
<i>Celornis</i> 98	Phonipara	106	Pyrgisoma	120
<i>Carpiza</i> 100	Cyanospiza	107	Calamospiza	121
	Haplospiza	107	Chondestes	121
	Paroaria	108	Plectrophanes	121
	Coryphospingus	109	Loxia	121
<i>Cocospiza</i> 110	Poöspiza	109	Pinicola	122
	Phrygilus	110	Carpodacus	122
<i>Cocospiza</i> 112	Diuca	111	Cannabina	122
	Passerculus	112	Leucosticte	123
	Poecetes	112	Coccothraustes	123
	Zonotrichia	112	Chrysomitris	123
	Melospiza	113	Sycalis	125
	Spizella	114		
Fam. XVI. <i>Alaudidæ</i>			126	
	Eremophila	126	Neocorys	127
Fam. XVII. <i>Icteridæ</i>			127	
	Ocyalus	127	Gymnomystax	137
	Ostinops	127	Pseudoleistes	137
	Cassicus	128	Leistes	138
	Cassiculus	129	Sturnella	138
	Icterus	130	Curæus	139
	Dolichonyx	134	Nesopsar	139
	Molothrus	134	Lamprosar	140
	Agelæus	135	Scolecophagus	140
	Xanthocephalus	136	Quiscalus	140
	Agelasticus	136	Aphobus	141
	Xanthosomus	136	Cassidix	142
	Amblyrhamphus	137	<i>leucopsar</i> 146	
Fam. XVIII. <i>Corvidæ</i>			142	
	Cyanocitta	142	Psilorhinus	145
	Cyanocorax	144	Corvus	146
	Calocitta	145		
Fam. XIX. <i>Dendrocolaptidæ</i>			146	
	Geocitta	146	Henicornis	147
	Furnarius	146	Upucerthia	147
	Rhodinocichla	147	Ochetorhynchus	148
			<i>geobaron</i> 148	
			<i>ochates</i> 148	

Gubernatrix 105
Carpiza 98

Cinclodes	page 148	Anabatoïdes	page 158
Lochmias	149	Anabazenops	158
Sclerurus	149	Xenops	159
Oxyurus	149	Sphenops	160
Phleocryptes	150	Oxyrhynchus	160
Leptasthenura	150	Sittasomus	160
Synallaxis	150	Margarornis	160
Leptoxyura	154	Glyphorhynchus	161
Anumbius	154	Pygarrhicus	161
Phacellodomus	154	Dendromanens	161
Philydor	154	Dendrocincla	162
Heliobletus	156	Dendrocolaptes	162
Thripophaga	156	Nasica	163
Pseudocolaptes	156	Xiphocolaptes	163
Homorus	156	Dendornis	164
Ancistrops	157	Dendroplex	165
Thripadectes	157	Picolaptes	166
Automolus	157	Xiphorhynchus	167

Lumnoria 160

Coryphoptera 154

Fam. XX. Pterotochidae 168

Scytalopus	168	Acropternis	169
Agathopus	168	Pterotochus	169
Merulaxis	169		

Fam. XXI. Formicariidae 170

Cymbilanius	170	Gymnivalis	170
Batara	170	Pyriglena	185
Thamnophilus	171	Perenostola	185
Biatas	176	Heterocnemis	186
Thamnistes	176	Myrmeciza	186
Pygoptila	176	Hypocnemis	187
Dysithamnus	177	Pithys	189
Thamnomanes	178	Myrmelastes	189
Herpsilochmus	178	Rhopoterpe	190
Myrmotherula	179	Phlogopsis	190
Formicivora	181	Formicarius	190
Terenura	183	Chamaeza	191
Psilorhamphus	183	Grallaria	191
Ramphocænus	183	Grallariocula	193
Cercomacra	184	Conopophaga	193
		Corythopsis	194

Fam. XXII. Tyrannidae 194

Attila	194	Fluvicola	200
Casiornis	195	Arundinicola	201
Agriornis	196	Alectorurus	201
Myiotheretes	196	Sisopygis	202
Tanioptera	197	Cnipolegus	202
Ochthoëca	198	Lichenops	203
Mecocerculus	199	Cybernetes	203
Sayornis	199	Muscipipra	204

attilinae

Taniopterae

ulanae

amplicava

Copurus . . .	page 204	Tyranniscus . . .	page 215
Machetornis . . .	204	Elainea . . .	216
Muscisaxicola . . .	205	Legatus . . .	218
Centrites . . .	206	Myiozetetes . . .	219
Muscigralla . . .	206	Rhynchoeyclus . . .	220
<i>Myiophobus</i> Platyrhynchus . . .	206	Conopias . . .	221
Todirostrum . . .	207	Pitangus . . .	221
Oncostoma . . .	208	Sirystes . . .	222
Euscarthmus . . .	208	Myiodynastes . . .	223
Orchilus . . .	209	Megarhynchus . . .	224
Colopterus . . .	210	Muscivora . . .	224
Hemitriccus . . .	210	Hirundinea . . .	225
Hapalocercus . . .	210	Myiobius . . .	225
Pogonotriccus . . .	211	Pyrocephalus . . .	227
Leptotriccus . . .	211	Empidochanes . . .	228
Serphophaga . . .	211	Mitrephorus . . .	228
Anæretes . . .	212	Empidonax . . .	229
Cyanotis . . .	212	Contopus . . .	230
<i>Myiophobus</i> Mionectes . . .	213	Myiochanes . . .	232
Leptopogon . . .	213	Myiarchus . . .	232
Capsiempis . . .	214	Blacicus . . .	234
Phyllomyias . . .	214	Empidias . . .	234
Eupsilostoma . . .	215	Empidonomus . . .	234
Camptostoma . . .	215	Tyrannus . . .	235
Tyrannulus . . .	215	Milvulus . . .	237

sublegatus 219

Tyrannus

blascanti 210

Myiophobus 211
Myiophobus

Myiophobus 214

Fam. XXIII. *Cotingidae* 238

Tityra . . .	238	Chiromachæris . . .	252
Hadrostomus . . .	239	Phœnicocercus . . .	253
Pachyrhamphus . . .	240	Rupicola . . .	253
Lipaugus . . .	243	Tijuca . . .	254
Heteropelma . . .	244	Phibalura . . .	254
Heterocercus . . .	245	Pipreola . . .	254
<i>Myiophobus</i> Ptilochloris . . .	246	Ampelio . . .	255
Piprites . . .	246	Heliochera . . .	255
Iodopleura . . .	246	Cotinga . . .	256
Calyptura . . .	247	Xipholena . . .	256
Masius . . .	247	Querula . . .	257
Chloropipo . . .	247	Hæmatoderus . . .	257
Pipra . . .	247	Chasmorhynchus . . .	257
Machæropterus . . .	250	Gymnoderus . . .	258
Ilicura . . .	250	Gymnocephalus . . .	258
Chiroxiphia . . .	251	Pyroderus . . .	259
Metopia . . .	252	Cephalopterus . . .	259
<i>Carpodacus</i> Carpodacus . . .	255		

Myiophobus 252

Carpodacus 255

Myiophobus 246

Myiophobus 247

Myiophobus 247

Fam. XXIV. *Phytotomidae* 260

Phytotoma	260
---------------------	-----

ORDO FISSIROSTRES		page 261
Fam. I. <i>Momotidae</i>		261
<i>Momotus</i>	page 261	
<i>Baryphengus</i>	262	<i>Prionirhynchus</i> 263
<i>Eumomota</i>	263	<i>Hylomanes</i> 263
Fam. II. <i>Todidae</i>		263
<i>Todus</i>		263
Fam. III. <i>Alcedinidae</i>		264
<i>Chloroceryle</i>		264
Fam. IV. <i>Galbulidae</i>		265
<i>Galbula</i>	265	<i>Jacamaralcyon</i> 268
<i>Urogalba</i>	267	<i>Jacamerops</i> 268
<i>Brachygalba</i>	267	<i>Galbaleyrrhynchus</i> 268
Fam. V. <i>Buconidae</i>		268
<i>Bucco</i>	268	<i>Monasa</i> 274
<i>Malacoptila</i>	272	<i>Chelidoptera</i> 275
<i>Nonnula</i>	273	
Fam. VI. <i>Trogonidae</i>		275
<i>Trogon</i>	275	<i>Pharomacrus</i> 277
Fam. VII. <i>Caprimulgidae</i>		278
<i>Heliothraupis</i> 281. <i>Nyctibius</i>	278	<i>Stenopsis</i> 280
<i>Podager</i>	278	<i>Hydropsalis</i> 281
<i>Lurocalis</i>	278	<i>Nyctidromus</i> 281
<i>Chordeiles</i>	279	<i>Siphonorhis</i> 282
<i>Antrostomus</i>	280	
Fam. VIII. <i>Cypselidae</i>		282
<i>Chætura</i>	282	<i>Tachornis</i> 282
		<i>Nepheceetes</i> 283
		<i>Panoptila</i> 283
Fam. IX. <i>Trochilidae</i>		283
<i>Donica</i> 306 <i>Ramphodon</i>	283	<i>Doloricus</i> 287
<i>Myrtus</i> 295 <i>Glaucis</i>	284	<i>Lampornis</i> 290
<i>Stomachya</i> 287 <i>Phaethornis</i>	284	<i>Eulampis</i> 291
<i>Eupetomena</i>	287	<i>Lafresnaya</i> 292
<i>Campylopterus</i>	287	<i>Doryfera</i> 292
<i>Aphantochroa</i>	288	<i>Chalybura</i> 292
<i>Eugenes</i>	288	<i>Heliodoxa</i> 293
<i>Coeligena</i>	289	<i>Aithurus</i> 293
<i>Lamprolæma</i>	289	<i>Thalurania</i> 293
<i>Delattria</i>	289	<i>Panoplites</i> 294
<i>Heliopædica</i>	289	<i>Florisuga</i> 295
<i>Topaza</i>	290	<i>Lophornis</i> 295
<i>Oreotrochilus</i>	290	<i>Discura</i> 296
		<i>Gouldia</i> 296

Oreomyza

298

Pyrrochloa
Pyrrochloa
Rhodops

253
315
299

CONTENTS.

xiii
308

Trochilus . . .	page 297
Mellisuga . . .	297
Selasphorus . . .	297
Calothorax . . .	298
Chaetocercus . . .	298
Rhodops . . .	299
Thaumastura . . .	299
Tilmatura . . .	300
Calliphlox . . .	300
Spathura . . .	300
Lesbia . . .	300
Cometes . . .	301
Pterophanes . . .	301
Aglæactis . . .	302
Oxypogon . . .	302
Ramphomicrus . . .	302
Urosticte . . .	303
Metallura . . .	303
Adelomyia . . .	303
Chrysolampis . . .	303
Orthorhynchus . . .	304
Cephalolepis . . .	304
Clais . . .	304
Myiabeillia . . .	304
Heliactin . . .	304
Heliotrix . . .	305
Schistes . . .	305
Augastes . . .	305

Pyrrochloa

Petasophora . . .	page 306
Polytmus . . .	307
Patagona . . .	307
Docimastes . . .	307 <i>microchaeta 308</i>
Helianthea . . .	308
Heliotrypha . . .	308
Heliangelus . . .	308
Clytolæma . . .	309
Bourcieria . . .	309
Lampropygia . . .	309 <i>lythrona 310</i>
Heliomaster . . .	310
Eustephanus . . .	310
Phæolæma . . .	310
Eriocnemis . . .	311
Cyanomyia . . .	311
Leucippus . . .	312
Agrytria . . .	312
Amazilia . . .	313 <i>Polestrina 313</i>
Saucerottia . . .	315
Eupherusa . . .	316 <i>Thaumastura 316</i>
Chrysuronia . . .	316
Eucephala . . .	316
Damophila . . .	316 <i>Sapphesena 317</i>
Circe . . .	317 <i>Chlorostilbon 317</i>
Hylocharis . . .	317
Lepidopygia . . .	317
Chlorostilbon . . .	318
<i>Urosticte</i>	<i>298</i>

Cyananthus

reomyza 302

ORDO SCANSORES

Fam. I. Cuculidae 320

Crotophaga . . .	320	Piaya . . .	321
Guira . . .	320	Morococcyx . . .	322
Dromococcyx . . .	321	Coccyzus . . .	322
Diplopterus . . .	321	Saurothera . . .	323
Hyetornis . . .	321	Geococcyx . . .	324

Fam. II. Ramphastidae 324

Ramphastos . . .	324	Andigena . . .	327
Pteroglossus . . .	325	Aulacoramphus . . .	328
Selenidera . . .	327		

Fam. III. Capitonidae 329

Capito 329

Fam. IV. Picidae 330

Picumnus . . .	330	Sphyropicus . . .	335
Campephilus . . .	331	Picoïdes . . .	335
Dryocopus . . .	332	Celeus . . .	335
Picus . . .	333	Chloronerpes . . .	337

Xiphidiopicus	page 339	Leuconerpes . . .	page 342
Chrysoptilus . . .	340	Centurus	342
Melanerpes	340	Colaptes	343
Fam. V. <i>Psittacidae</i>			345
Ara	345	Pionus	354
Henicognathus	345	Caica	355
Conurus	346	Deroptylus	356
Brotogerys	351	Pionopsitta	356
Chrysotis	352	Urochroma	356
Triclaria	354	Psittacula	357
<i>Scolothrux</i>	357		
SUPPLEMENT			358
APPENDIX			361

6" *Lurdus obsoletus*. Linn. Conn. My. Ap. VII. 1862. ^{III. n. 320} Panama

11" *S. minimus* Lep. R. Z. 1848. Bryant Pt. VII. 1860. 226. Boyle
Linn. Conn. 1863/16. no. 384. Pan

17 *D. ephippialis* Sch. Pr. 1862. 109. Bozota. [no 69 coll. J. M. Lawrence
This is not altiverrucosipes; scutellatus alternans n. 67. 568

p. 271; Selater, P. Z. S. 1857, p. 212. *Turdus olivaceus*, Giraud. *Turdus minimus*, Lafr. R. Z. 1848, p. 5; Selater, P. Z. S. 1854, p. 111, et 1855, p. 145.

- a. Bogota. b. N. America (Bell). c. Guatemala (Skinner).
d. Coban, Vera Paz (Salvin). e. ♂. Gualaquiza (Fraser).
f. Rio Napo.

b. *Planesticus*.

✓ 12. *TURDUS PHEOPYGUS*.

Turdus pheopygus, Cab. in Schomb. Guian. iii. 666, et Mus.

Hein. p. 4; Selater, P. Z. S. 1858, p. 64, et 1859, p. 325.

Turdus jamaicensis, Jard. Ann. Nat. Hist. xx. p. 329 (1847),
nec Gm.

- a. Cayenne. b. Para (Wallace).

Bp. Nols. Del. 27.
S.S. Ex. Orn. I. 16. 799
Hein. p. 4. 18. 799
Hueb. 16. Ex. Orn.
1. 149. Pl. 75.

✓ 13. *TURDUS JAMAICENSIS*.

Turdus jamaicensis, Gm. S. N. i. p. 809; Gosse, B. Jam. p. 142,

et Ill. pl. 24; Selater, P. Z. S. 1859, p. 327. *Turdus*

capucinus, Hartl.; Bp. Consp. p. 271. *Turdus lereboulleti*,
Bp. C. R. xxxviii. p. 3, et Notes Orn. p. 27.

- a. Jamaica.

14. *TURDUS CROTOPEZUS*. S. S. Ex. Orn. I. pl. 73. p. 144

Turdus leucomelas, Vieill. Nouv. Dict. xx. p. 226, et Enc. Méth.

p. 644, ex Azara, no. 80 (?). *Turdus crotopezus*, Licht.

Doubl. p. 38; Selater, P. Z. S. 1859, p. 327. *Turdus*

albicollis, Spix, Av. Bras. i. p. 71. pl. 70.

- a. Bahia.

March. P. N. Am.
63. 292

Euler. Cab. J. 67.
404. 888

15. *TURDUS ASSIMILIS*. Sum. in 1851. 69. 543. 603.

Turdus assimilis, Cab. Mus. Hein. p. 4; Selater, P. Z. S.

1857, p. 202, et 1859, p. 327; Salvin, Ibis, 1860, p. 272.

- a. Mexico (De Saussure). b. Orizaba (Botteri).

16. *TURDUS LEUCAUCHEN*.

Turdus leucauchen, Selater, P. Z. S. 1858, p. 447, et 1859,

p. 328, et Ibis, 1859, p. 6. *Veraguas*, Sels. P. 67, 132.

- a, b. Guatemala (Skinner): types of the species, as de-

scribed l. c.

✓ 17. *TURDUS ALBIVENTRIS*. S. S. 67. 565. Mexicana: S. S. Orn. I. 147. pl. 74

Turdus albiventris, Spix, Av. Bras. i. p. 70. pl. 69; Cab. Mus.

Hein. p. 4; Selater, P. Z. S. 1858, p. 451, et 1859, p. 328.

- a. Cayenne. b. Brazil. c. juv. Bolivia. d. ♀. Babahoyo,

Ecuador (Fraser). e. ♂. Pallatanga (Fraser). f. ♂. Za-

mora (Fraser).

18. *TURDUS IGNOBILIS*. = *J. albicollis*. S. S. Ex. Orn. I. 144,

Turdus ignobilis, Selater, P. Z. S. 1857, p. 273, et 1859, p. 328.

- a, b. Bogota: types of the species, as described l. c.

Compare
J. amaurochus
Linn. Sels. P. N.
1862. 109. 185
Bp. Nols. Del. 27.

no. 60. 67. 7. n. 7. 10.

19. TURDUS ALBICOLLIS. *S.S. An. Orn. I. 141. Pl. 71*
Turdus albicollis, Vieill. Nouv. Dict. xx. p. 226, et Enc.
 Méth. p. 640; Sclater, P. Z. S. 1859, p. 329.

a. Brazil.

- ✓ 20. TURDUS GYMNOPHTHALMUS. *Torned. Taylor. No. 64. 80 S.*
S.S. An. Orn. T. 151. Pl. 76.

Turdus gymnophthalmus, Cab. in Schomb. Guian. iii. p. 665;
 Sclater, P. Z. S. 1859, p. 329. *Turdus nudigenys*, Lafr.
 R. Z. 1848, p. 4. *Turdus gymnopsis*, Temm. Mus. Lugd.;
 Bp. Consp. p. 272.

- 20^o *Turdus* ^{a. b. Venezuela.} *Arrecaui* ^{in Gaimar.} *Cat. Conde Reco. 358.*
 ✓ 21. TURDUS FUMIGATUS. *Torned. Taylor. No. 64. 80 S.*

Turdus fumigatus, Licht. Doubl. p. 38; Sclater, P. Z. S. ^{S.S. 67. 363}
 1859, p. 329. *Turdus ferrugineus*, Wied, Beitr. iii. ^{not seen}
 p. 649; Hartl. Journ. f. Orn. 1854. *Turdus olivaceus*,
 Lafr. et D'Orb. Syn. Av. i. p. 16, juv. ?

a. Brazil. b. Para (Wallace).

11. ✓ 22. TURDUS GRAYI.

Merula tristis, Sw. Phil. Mag. 1827, p. 369 (?). *Turdus grayi*, ^{Sand. Linn.}
 Bp. P. Z. S. 1837, p. 118, et Consp. p. 272; Sclater et ^{Cass. Orn. III. 1. 75}
 Salvin, Ibis, 1859, p. 5. *Turdus tristis*, Sclater, P. Z. S. ^{Wallace. No. 12. 109}
 1856, p. 294, et 1859, p. 330. *Turdus helvolus*, Licht.
 MS.; Bp. C. R. xxxviii. p. 4, et Notes Orn. p. 28.

a. Tactic, Vera Paz (Salvin). b. Mexico. c. Guatemala.

- ✓ 23. TURDUS FALKLANDICUS.

Turdus falklandicus, Quoy et Gaim. Voy. de l'Uranie, p. 104;
 D'Orb. Voy. p. 202; Darwin, Zool. Voy. Beagle, p. 59;
 Sclater, P. Z. S. 1859, p. 330. *Turdus magellanicus*, King,
 P. Z. S. 1830, p. 14; Bridges, P. Z. S. 1843, p. 111. *Merula*
falklandica, Cass. U. S. Expl. Exped. Birds, p. 157.

a. Chili. b. Falkland Islands.

- ✓ 24. TURDUS MIGRATORIUS.

Turdus migratorius, Linn. S. N. i. p. 292; Wils. Am. Orn.
 i. pl. 2; Sclater, P. Z. S. 1856, p. 294, et 1859, p. 331;
 Baird, B. N. Am. p. 218.

a. United States of N. America.

- ✓ 25. TURDUS NÆVIUS.

Turdus nævius, Gm. S. N. i. p. 817; Vicill. Ois. Am. Sept.
 ii. pl. 66; Sclater, P. Z. S. 1857, p. 4, et 1859, p. 331;
 Baird, B. N. Am. p. 219.

a. California.

26. TURDUS FULVIVENTRIS.

Turdus fulviventris, Sclater, P. Z. S. 1857, p. 273, et 1859, p. 331.

a. Bogota (Verreaux): type of the species, as described l. c.
 b. New Granada.

✓ 19^o = *T. leucocincta* (Bredt) S.S. 68. 138. B.A. 1. 2. on T. 143. 01. 72
T. leucocincta ^{les} *T. leucocincta* *T. leucocincta* *T. leucocincta* *T. leucocincta* *T. leucocincta*
S.S. P. 2. 5. 106. 177. *Urocyon*: 74 67. 145. Hallap.

20^o *T. plebeius* Cab. *Ann.* 1840. 323, Costa Rica

21^o *T. harrivelli* *Saut. Ann.* IX. 1869. 265. Peter. Penn

22^o *T. caesus* Bp. ^{CR. #1. 1355-657.} *Sour. Ann.* 1861. 326. (II. 229) Panama

T. lundus Bp. *Notes* del. 28. Smaller and paler race from *Mingrenado*.
Santa Martha *Salt. Pr.* 67. 132

T. neri *Saut. Ann.* IX. 67. 234. Peter. Penn

24
T. atricella Cav. Pp. Note del. 29 Brazil

30
T. subcinereus Sch. P. 2. S. 66. 320. Chile

30
T. nigrescens Cal. Ann. 1860. 324 - Costa Rica

T. absolutus Lam. Ann. VII. 476 - Veracruz, Salu. P. 67. 13 3 - Costa Rica Salu. All. Ann.
1868. 171

27. TURDUS RUFIVENTRIS.

under Cat. T. 67, 403.
Fraser. Nelli.

Turdus rufiventris, Vieill. Nouv. Dict. xx. p. 226, et Enc. Méth. p. 639; Sclater, P. Z. S. 1859, p. 332; Azara, no. 79, unde *Turdus chochi*, Vieill. Nouv. Dict. xx. p. 226, et Enc. Méth. p. 639; Spix, Av. Bras. i. p. 70. pl. 68; Darw. Zool. Voy. Beagle, iii. p. 59.

a. S. E. Brazil.

c. Semimerula.✓ 28. TURDUS GIGAS.

S. S. Rev. Gen. I. 139, pl. 70

Turdus gigas, Fraser, P. Z. S. 1840, p. 59; Bp. Consp. p. 275; Sclater, P. Z. S. 1855, p. 144, 1858, pp. 451, 550, et 1859, p. 332.

a. ♂. Matos, Ecuador (*Fraser*). b. New Granada. c. Bogota.

29. TURDUS FUSCATER.

Turdus fuscater, Lafr. et D'Orb. Syn. Av. i. p. 16; Gay, Hist. de Chili, Zool. p. 331; Fraser, P. Z. S. 1843, p. 120; Tschudi, Faun. Per. p. 186; Sclater, P. Z. S. 1859, p. 332.

a, b. Bolivia (*Bridges*).

✓ 30. TURDUS CHIGUANCO.

Turdus chiguanco, Lafr. et D'Orb. Syn. Av. p. 16; D'Orb. Voy. p. 201. pl. 9. f. 2; Sclater, P. Z. S. 1858, pp. 450, 540, et 1859, p. 333.

a. ♂. Riobamba (*Fraser*). b. ♂. Cuenca (*Fraser*).

no 1. *Nycticorax* Cat. Emul. Vaca. 358

d. Merula.♀ ✓ 31. TURDUS ATROSERICEUS. = J. serranus, Jsch. S. S. p. 75. 1870, 783,

Turdus atrosericeus, Sclater, P. Z. S. 1859, pp. 136, 333.

Merula atrosericea, Lafr. R. Z. 1848, p. 3.

a. ♂, b. ♀. Venezuela (*Stevens*). c. ♂. Pallatanga (*Fraser*).

d. ♀. Puellaro (*Fraser*). e. ♂. Pallatanga (*Fraser*).

v? Bopstein! 32. TURDUS XANTHOSCELES*

Turdus xanthosceles, Jard. Contr. Orn. 1847, p. 14. pl. 1, et Ann. N. H. xx. p. 329, 1847; Bp. Consp. p. 275; Sclater, P. Z. S. 1859, p. 334.

a. ♂, b. ♀. Tobago (*Kirk*).

✓ 33. TURDUS INFUSCATUS.

Merula infuscata, Lafr. Rev. Zool. 1844, p. 41. *Turdus infuscatus*, Sclater et Salvin, Ibis, 1859, p. 6; Bp. Consp. p. 275; Sclater, P. Z. S. 1859, p. 334.

a. ♂, b. ♀. Jalapa (*De Oca*).

* I rather doubt whether this is anything more than a dwarfed insular form of *T. atrosericeus*.

34. **TURDUS FLAVIPES.** ^{Taylor. No. 64. 80. Zumbad}
Turdus flavipes, Vieill. Nouv. Dict. xx. p. 277, et Enc. Méth.
 p. 670; Spix, Av. Bras. i. p. 69. pl. 67. f. 2; Selater,
 P. Z. S. 1859, p. 334. *Turdus carbonarius*, Licht. Doubl.
 p. 37; Max. Beitr. iii. p. 643.
 a. ♂, b. ♀. Brazil.
- ✓ 35. **TURDUS RUFITORQUES.**
Turdus rufitorques, Hartl. R. Z. 1844, p. 214; Du Bus, Esq.
 Orn. pls. 19 & 20; Bp. Consp. p. 275; Selater et Salvin,
 Ibis, 1859, p. 6; Selater, P. Z. S. 1859, p. 334.
 a. ♂. Dueñas, Guatemala (*Salvin*). b. ♀. Guatemala
 (*Skinner*). ^{Seem. Mus. 17. 573. 122.}
36. **TURDUS PINICOLA.**
Turdus pinicola, Selater, P. Z. S. 1859, p. 334. *Turdus*
pæcilopterus, Licht. in Mus. Berol.
 a. ♂, b. ♀. Jalapa (*De Oca*): types of the species, as de-
 scribed l. c.
- ✓ 37. **TURDUS AURANTIUS.**
Turdus aurantius, Gmel. S. N. i. p. 832; Bp. Consp. p. 275;
 Selater, P. Z. S. 1859, p. 333. *Turdus leucogenys*, Lath.
 Ind. Orn. i. p. 341. *Merula leucogenys*, Gosse, B. Jam.
 p. 136, et Ill. no. 23.
 a. Jamaica (*Gosse*).

Genus MARGAROPS.

- ✓ 38. **MARGAROPS FUSCATUS.**
Turdus fuscatus, Vieill. Ois. Am. Sept. ii. p. 1. pl. 57 bis.
Cichlerminia fuscata, A. & E. Newton, Ibis, 1859, p. 141.
Colluricincla fusca, Gould, P. Z. S. 1836, p. 6. *Margarops*
fuscatus, Selater, P. Z. S. 1859, p. 335.
 a. ♂, b. ♀. St. Croix (*A. Newton*).

Genus GALEOSOPTES.

a. *Galeosoptes*.

- ✓ 39. **GALEOSOPTES CAROLINENSIS.**
Muscicapa carolinensis, Linn. S. N. i. p. 328. *Turdus felix*
vox, Vieill. *Turdus lividus*, Wils. Am. Orn. pl. 14. f. 3.
Mimus carolinensis, Baird, B. N. Am. p. 346; Selater,
 P. Z. S. 1856, p. 294. *Galeosoptes carolinensis*, Cab. Mus.
 Hein. p. 82, et Journ. f. Orn. 1855, p. 470; Selater et
 Salvin, Ibis, 1859, p. 7; Selater, P. Z. S. 1859, p. 336.
 a. Pennsylvania (*Baird*).

b. *Mimocichla*.

- ✓ 40. **GALEOSOPTES RUBRIPES.**
Turdus rubripes, Temm. Pl. Col. 409; La Sagra, Cuba, Ois.

Bp. 3 says this is Myrciella of Schuff. and refers to his *M. acinata*, ^{Brusch.} Schuff. or
rather a *Dracopis*. Bp. Note Dec. 30.

C. maculipuncta. Scl. P. R. S. 66, 320.. 51. Lucca: S & S. Ex. Om. II. 1867, 21. (l. xi)

C. gutturalis (Lefr.) Scl. Sabb. Ex. Om. II. 1867, 23. pl. xi. Madras

pl. 4. *Mimus rubripes*, Bp. Consp. p. 276. *Galeoscoptes rubripes*, Cab. Mus. Hein. p. 82, et Journ. f. Orn. 1855, p. 470; Sclater, P. Z. S. 1859, p. 336.

a. Cuba (*Verreaux*).

Genus MELANOPTILA.

41. MELANOPTILA GLABRIROSTRIS.

Melanoptila glabrirostris, Sclater, P. Z. S. 1857, p. 275, et 1859, p. 337.

a. Omoa, Honduras (*Leyland*): type of the species, as described l. c.

Genus MELANOTIS.

42. MELANOTIS CÆRULESCENS.

Orpheus cærulescens, Sw. Phil. Mag. 1827, p. 369. *Turdus melanotis*, Temm. Pl. Col. 498. *Mimus cærulescens*, Sclater, P. Z. S. 1856, p. 294. *Melanotis cærulescens*, Bp. Consp. p. 276; Sclater, P. Z. S. 1859, p. 337. Sw. Phil. Mag. 1827, p. 369.

a. Mexico.

43. MELANOTIS HYPOLEUCUS.

Melanotis hypoleucus, Hartl. Rev. Zool. 1852, p. 460; Sclater et Salvin, Ibis, 1859, p. 7; Sclater, P. Z. S. 1859, p. 337. Ed. Journ. f. Orn. 1853, 30. Sclater, P. Z. S. 1859, p. 337.

a. ♂. Dueñas, Guatemala (*Salvin*). b. Guatemala (*Skinner*).

Genus RHAMPHOCINCLUS.

44. RHAMPHOCINCLUS BRACHYURUS.

Turdus brachyurus, Vieill. Nouv. Dict. xx. p. 255, et Enc. Méth. p. 655. *Cinclocerthia brachyura*, Sclater, P. Z. S. 1855, p. 213. *Zoothera cinclops*, Bp. Consp. p. 259. *Cinclops melanoleucus*, Bp. MS.

Rhamphocinclus brachyurus, Sclater, P. Z. S. 1859, p. 338. Taylor, Ibis, 64, 166. Merulanyi
a. Martinique (*Parzudaki*).

Genus CINCLOCERTHIA.

45. CINCLOCERTHIA RUFICAUDA.

Stenorhynchus ruficaudus, Gould, P. Z. S. 1835, p. 186. *Cinclocerthia ruficauda*, G. R. Gray, List of Gen. (1840) p. 17; Sclater, P. Z. S. 1855, p. 214, et 1859, p. 338. *Ramphocinclus tremulus*, Lafr. Rev. Zool. 1833, p. 67.

a. Guadaloupe (*Verreaux*). new

Genus HARPORHYNCHUS.

a. Harporhynchus.

46. HARPORHYNCHUS CURVIROSTRIS.

Orpheus curvirostris, Sw. Phil. Mag. 1827, p. 369. *Poma-*

torhinus turdinus, Temm. Pl. Col. 441. *Toxostoma vetula*, Wagl. Isis, 1831, p. 528. *Toxostoma curvirostre*, Selater, P. Z. S. 1857, p. 212. *Harporhynchus curvirostris*, Cab. Mus. Hein. p. 81; Baird, B. N. Am. p. 351; Selater, P. Z. S. 1859, p. 339.

a. N. Mexico.

b. *Methriopterus*.

✓ 47. HARPORHYNCHUS LONGIROSTRIS.

Orpheus longirostris, Lafr. Rev. Zool. 1838, p. 55, et Mag. de Zool. 1839, Ois. pl. 1. *Mimus longirostris*, Selater, P. Z. S. 1856, p. 294. *Harporhynchus longirostris*, Baird, B. N. Am. p. 352; Selater, P. Z. S. 1859, p. 339.

a. Mexico (*Verreaux*).

✓ 48. HARPORHYNCHUS RUFUS.

Turdus rufus, Linn. S. N. i. p. 393; Wils. Am. Orn. ii. pl. 14. *Orpheus rufus*, Sw. *Harporhynchus rufus*, Cab. Mus. Hein. p. 82; Selater, P. Z. S. 1859, p. 340; Baird, B. N. Am. p. 353.

a. United States.

✓ 49. HARPORHYNCHUS CINEREUS.

Harporhynchus cinereus, Xantus, Pr. Acad. Philad. 1859, p. 298; Baird, *ibid.* p. 303.

a. Lower California (*Xantus*): typical specimen received from Prof. Baird.

49^y *H. ocellatus*, Sel. *Osage*. 358

Genus OROSCOPTES.

✓ 50. OROSCOPTES MONTANUS.

Orpheus montanus, Towns. Journ. Acad. Philad. vii. p. 192.

Mimus montanus, Bp. Consp. p. 276. *Oroscoptes montanus*, Baird, B. N. Am. p. 347; Selater, P. Z. S. 1859, p. 340.

a. ♂. Espia, Mexico (*Baird*).

Genus MIMUS.

a. *Species rectrice extima omnino alba*.

✓ 51. MIMUS POLYGLOTTUS.

Turdus polyglottus, Linn. S. N. i. p. 293; Wils. Am. Orn. ii. pl. 10. f. 1. *Mimus polyglottus*, Bp. Consp. p. 276; Selater, P. Z. S. 1856, p. 212, et 1859, p. 340; Baird, B. N. Am. p. 344. *Orpheus polyglottus*, Sw.

a. N. America (*Lawrence*). b. Orizaba (*Botteri*). c. Orizaba (*Sallé*).

49⁷ *H. ocellatus* Sil. P2. 1862. 18. ~~62~~ 62

M. longicaudatus. L. Acad.

Sci. P. L. 1806. 96 Linn.

M. melanotis (Fried) Sund. P. Z. S. ⁽⁺¹²⁶⁾ 1871. 124 (Galapagos)

111 ✓ 52. MIMUS ORPHEUS.

Mimus, Briss. Orn. ii. p. 263. *Turdus orpheus*, Linn.;
M. polyplethrus R. Hill
Pr. Mus. 63. 3. 24.
 Edwards, Birds, pl. 28; Vieill. Ois. Am. Sept. ii. p. 12.
 pl. 68; Gosse, B. Jamaica, p. 144. *Mimus orpheus*, Sclater,
 P. Z. S. 1859, p. 341. *March. & Ann.* 63. 290
 a. Jamaica (Gosse). b. Jamaica. c. S. Domingo (Parzudaki).

✓ 53. MIMUS TRIURUS.

Calandria tres colas, Azara, no. 224, unde *Turdus triurus*,
 Vieill. Nouv. Dict. xx. p. 276, et Enc. Méth. p. 668. *Or-*
pheus tricaudatus, Lafr. et D'Orb. Syn. Av. i. p. 18;
 Bridges, P. Z. S. 1843, p. 120. *Mimus triurus*, Sclater,
 P. Z. S. 1859, p. 341.
 a. Bolivia (Bridges).

54. MIMUS DORSALIS.

Orpheus dorsalis, Lafr. et D'Orb. Syn. Av. i. p. 18; D'Orb.
 Voy. Ois. p. 211. pl. 11. f. 2. *Mimus dorsalis*, Sclater, P. Z. S.
 1859, p. 341.
 a. Bolivia (Bridges).

b. *Species reatricis extimæ parte basali nigra.*

† *Supra unicolores.*

55. MIMUS LIVIDUS.

Turdus lividus, Licht. Doubl. p. 39. *Turdus orpheus*, Spix,
 Av. Bras. i. p. 71. pl. 71. *Mimus lividus*, Max. Beitr. iii.
 p. 653; Burm. Syst. Ueb. iii. p. 128; Sclater, P. Z. S. 1859,
 p. 342.
 a, b, c, d. Brazil.

56. MIMUS GILVUS. *Thyl. 166 64. 80. Trinidad.*

Mimus gilvus, Vieill. Ois. Am. Sept. ii. p. 15. pl. 68 bis, Nouv.
 Dict. xx. p. 296, et Enc. Méth. p. 678; Sclater, P. Z. S.
 1859, p. 342. - ? *Id.*
 a. Orinoco (Verreaux).

✓ 57. MIMUS MELANOPTERUS.

Mimus melanopterus, Lawr. Ann. Lyc. N. Y. 1845, p. 35.
 pl. 2; Sclater, P. Z. S. 1859, p. 342. *Mimus colombianus*,
 Cab. Mus. Hein. p. 82. *Mimus* — ?, Sclater, P. Z. S.
 1855, p. 145. *Mimus gilvus*, Jard. Ann. N. H. ser. 2. xx.
 p. 329.

a. Rio Negro. b. Trinidad. c. Bogota (Mark). d. S. America. *Tobago. Jard*

✓ 58. MIMUS GRACILIS.

Mimus gracilis, Cab. Mus. Hein. p. 83; Sclater et Salvin,
 Ibis, 1859, p. 5; Sclater, P. Z. S. 1859, p. 343.
 a. Salama, Guatemala (Salvin). b. Honduras (Dyson).

Guatemala Laur. Ann. 12. 955.

†† *Supra nigro variegata.*

- ✓ 59. MIMUS MODULATOR. *= calandria*
Mimus modulator, Gould, P. Z. S. 1836, p. 6; Sclater, P. Z. S. 1859, p. 343.
 a. Brazil? (*Verreaux*). b. Rio Grande (*Plant*). c. S. America.
- ✓ 60. MIMUS CALANDRIA.
Calandria, Azara, no. 223. *Orpheus calandria*, Lafr. et D'Orb. Syn. Av. i. p. 17. *Mimus orpheus*, Darwin, Zool. Voy. Beagle, iii. p. 60. *Mimus calandria*, Sclater, P. Z. S. 1859, p. 343. *S.S. 68. 139. 13. Ayacucho*
 a. ♂. Bolivia.
- ✓ 61. MIMUS THENCA.
Turdus thenca, Molina, Saggio Stor. Nat. Chili, p. 213. *Orpheus thenca*, Darwin, Zool. Voy. Beagle, iii. p. 61. *Mimus thenca*, Sclater, P. Z. S. 1859, p. 344.
 a. Chili.
- ✓ 62. MIMUS SATURNINUS.
Mimus saturninus, Licht. Doubl. p. 39; Max. Beitr. iii. p. 658; Burm. Syst. Ueb. iii. p. 127; Sclater, P. Z. S. 1859, p. 344.
 a. S. America. b. Brazil (*Berlin Museum*). c, d. Brazil.

FAM. II. CINCLIDÆ.

Genus CINCLUS.

- ✓ 63. CINCLUS MEXICANUS.
Cinclus mexicanus, Sw. Phil. Mag. 1827, i. p. 368. *Hydrobata mexicana*, Baird, B. N. Am. p. 229. *Cinclus pallasii*, Bp. Zool. Journ. ii. p. 52, et Amer. Orn. ii. p. 173. pl. 16. f. 1. *Cinclus americanus*, Sw. Faun. Bor. Am. ii. p. 173. *Cinclus unicolor*, Bp. Geogr. & Comp. List, p. 19. *Cinclus mortoni*, Towns. Narr. p. 337. *Cinclus townsendii*, (Aud.) Towns. Narr. p. 340.
 a. N. Mexico.
- ✓ 64. CINCLUS LEUCONOTUS. *Salv. 16n. 67. 122*
Cinclus leuconotus, Sclater, P. Z. S. 1857, p. 274. "*Cinclus leucocephalus*, Tsch.," Lafr. Rev. Zool. 1847, p. 68.
Proc. 67. Zool. Collect. (Am.)
Proc. 5. N. Lacruvia
S.S. 70, 783. (Venezuela)
 a, b. Bogota (*Jamrach*): types of the species, as described l. c.

FAM. III. SYLVIIDÆ.

Genus SIALIA.

- ✓ 65. SIALIA WILSONI.
Motacilla sialis, Linn. S. N. i. p. 336. *Sylvia sialis*, Lath. Ind.

59¹ *Mimus bahamensis*

60¹ *M. gundlachii*

61^x - *M. hillii*, *Mareh. Pr. Ann. Nov. 63. 291. Jamaica*
- *M. ruficeps*, *Hill. Pr. Ann. Nov. 63. 304*

62^x *M. ^{compendialis} ~~paucicaudus~~* in *C. 61*

M. leucospilos, *Hatter. Polygm. Linn. Set. 6. xxxi 1858. 324. Chile*

M. trifasciatus, *Gould. Pr. 1837. 27. Galapagos. 1846. 62. Pl. XVI*
- *melanotis* " " " " " XVII
" *parvulus* " " " " " XII

C. ardenscens, *Salv. Ibm. 67, 121. Pl. ii. Verger 134*

64^x *Cinclus leucocephalus*, *Ischuds. J. P. Salv. Ibm. 67, 121*
S.S. 69. 599.

S. azurea Sw. Band. River
Sum. 1135169. 24. 1874

R. Sumner. 13 p. Cir. 42. 1856. 707. Sumner

Orn. ii. p. 522; Wils. Am. Orn. i. p. 56. pl. 3. *Ampelis sialis*, Nutt. Man. i. p. 444. *Erythraca (Sialia) wilsonii*, Sw. Faun. Bor. Am. ii. p. 210. *Sialia wilsoni*, Sw. Zool. Journ. iii. p. 173; Selater, P. Z. S. 1858, p. 299, et 1859, pp. 362, 371; Selater et Salvin, Ibis, 1859, p. 8; Baird, B. N. Am. p. 222.

a. Orizaba (*Botteri*). b. Mackinac (*P. L. S.*). c. juv. Mackinac (*P. L. S.*). d. ♂, e. ♀. Guatemala (*Skinner*).

✓ 66. *SIALIA MEXICANA*.

Sialia mexicana, Sw. Faun. Bor. Am. ii. p. 202; Baird, B. N. Am. p. 223; Selater, P. Z. S. 1857, p. 126, et 1859, pp. 235, 362. *Sialia occidentalis*, Towns. Journ. Acad. Philad. vii. p. 188. *Sialia cæruleicollis*, Vig. Zool. Beechey's Voy. p. 38. pl. 3.

a. ♂, b. ♀. Jalapa (*De Oca*). c. California.

✓ 67. *SIALIA ARCTICA*.

Erythraca (Sialia) arctica, Sw. Faun. Bor. Am. ii. p. 209. pl. 39. *Sialia arctica*, Baird, B. N. Am. p. 224. *Sylvia arctica*, Aud. Orn. Biogr. v. p. 38. *Sialia macroptera*, Baird, Stansbury's Report Exp. Salt Lake, p. 314.

a. Rio Colorado (*Baird*). b. Jasper House, Brit. N. Am. (*Burke, Derby Museum*).

Genus REGULUS.

✓ 68. *REGULUS CALENDULA*.

Motacilla calendula, Linn. S. N. i. p. 337. *Sylvia calendula*, Lath. Ind. Orn. ii. p. 549; Wils. Am. Orn. i. p. 83. pl. 5. f. 3. *Regulus calendula*, Licht. Verz. Doubl. p. 35; Baird, B. N. Am. p. 226; Selater, P. Z. S. 1857, p. 202, 1858, p. 300, et 1859, pp. 362, 371. *Reguloides calendula*, Bp. Consp. p. 292. *Phyllobasileus calendula*, Cab. Mus. Hein. p. 33. *Regulus rubineus*, Vieill. Ois. Am. Sept. ii. p. 49. pls. 104, 105.

a. California.

✓ 69. *REGULUS SATRAPA*.

Regulus satrapa, Licht. Verz. Doubl. p. 35; Baird, B. N. Am. p. 227; Selater, P. Z. S. 1857, p. 212, et 1859, p. 235. *Sylvia regulus*, Wils. Am. Orn. i. p. 126. pl. 8. f. 2. *Regulus cristatus*, Vieill. Ois. Am. Sept. ii. p. 50. pl. 106. *Regulus tricolor*, Aud. Orn. Biogr. ii. p. 476. *Regulus reguloides*, Jard. Wils. Orn. i. p. 127.

a. N. America (*Cassin*).

FAM. IV. PARIDÆ.

Subfam. POLIOPTILINÆ.

Scalera Genus POLIOPTILA. Pr. 1853-11

a. *Pileo cinereo.*

✓ 70. POLIOPTILA CÆRULEA.

Motacilla cærulea, Linn. S. N. i. p. 337. *Sylvia cærulea*, Lath. Ind. Orn. ii. p. 540. *Muscicapa cærulea*, Wils. Am. Orn. ii. p. 164. pl. 18. f. 3. *Culicivora cærulea*, Bp. Consp. p. 316. *Sylvania cærulea*, Nutt. Man. i. p. 337. *Polioptila cærulea*, Sclater, P. Z. S. 1855, p. 11; Baird, B. N. Am. p. 380.

a, b. N. America (Bell).

11 ✓ 71. POLIOPTILA MEXICANA*.

Culicivora mexicana, Bp. Consp. p. 316; Sclater et Salvin, Ibis, 1859, p. 9; Sclater, P. Z. S. 1859, pp. 163, 173.

a. Orizaba (Botteri). b. S. Mexico (Sallé). c. Mexico (De Saussure). 3/3/

✓ 72. POLIOPTILA DUMICOLA.

El Contra-maestre azuladillo, Azara, no. 158, unde *Sylvia dumicola*, Vieill. Nouv. Dict. xi. p. 170, et Enc. Méth. p. 433. *Culicivora dumicola*, D'Orb. Voy. Ois. p. 331.

Culicivora boliviana, Sclater, P. Z. S. 1852, p. 34. pl. 47.

Polioptila dumicola, Sclater, P. Z. S. 1855, p. 12. 55. 68. 127. B. a

a. Bolivia (Bridges): type of *C. boliviana*, as described l. c.

b. Rio de la Plata (Parzudaki).

b. *Pileo in mare nigro.*

68.166. 200. ✓ 73. POLIOPTILA BUFFONII.

Figuier à tête noire de Cayenne, Buff. Pl. Enl. 704. f. 1.

Motacilla cærulea, var., Gm. S. N. i. p. 992. *Polioptila buffoni*, Sclater, P. Z. S. 1861, p. 123.

a. Bogota. b. Cayenne. Types of the species, as described l. c.

74. POLIOPTILA LEUCOGASTRA.

Sylvia leucogastra, Max. Beitr. iii. p. 710. *Sylvia bivittata*, Licht. Mus. Berol. *Culicivora atricapilla*, Sw. Zool. III.

n. s. pl. 57. *Culicivora leucogastra*, Gray, Gen. B. *Culicivora dumicola*, Bp. Consp. p. 316 (partim).

Polioptila leucogastra, Sclater, P. Z. S. 1855, p. 12.

a. Brazil.

* Probably *P. cærulea* in winter dress. See 'Ibis,' 1859, p. 9.

✓ *Poliophtila plumbea*.

✓ *Poliophtila lembeyi*.

✓ *P. albivittata* Salvin P. L. S. 1860. 298. Guatemala (Black head)

✓ *Poliophtila melanura*.

P. plumbeiceps [?] Sav. P. L. S. 1865. 37. Venezuela

75^r. P. superciliosus Lays. Ann. N.Y. Lyc. 1861. 304 : 322. (Pl. 195) Panama
Great Salt. Honolulu 190

75. POLIOPTILA BILINEATA.

Sylvia bilineata, Licht. Mus. Berol. *Culicivora bilineata*, Bp. Consp. p. 316. *Polioptila bilineata*, Selater, P. Z. S. 1855, p. 12, et 1860, p. 273.

a. S. America. b. ♂. Esmeraldas (Fraser). c. ♂, d. ♀. Babahoyo (Fraser).

Subfam. PARINÆ.

Genus PSALTRIPARUS.

✓ 76. PSALTRIPARUS MINIMUS.

Parus minimus, Towns. Journ. Acad. Philad. vii. p. 190; Aud. Orn. Biogr. iv. p. 382. *Pæcila minima*, Bp. Consp. p. 230. *Psaltria minima*, Cass. Ill. B. Cal. i. p. 20. *Psaltriparus minimus*, Bp. C. R. xxxviii. p. 62, et Notes Orn. p. 45; Baird, B. N. Am. p. 397.

a. Fort Steilacoom (Baird).

✓ 77. PSALTRIPARUS PLUMBEUS.

Psaltria plumbea, Baird, Pr. Acad. Philad. vii. p. 118, et B. N. Am. p. 398.

a. Little Colorado (Kennerly).

✓ 78. PSALTRIPARUS MELANOTIS.

Parus melanotis, Hartl. Rev. Zool. 1844, p. 216. *Psaltria personata*, Westerm. Bijdr. t. d. Dierk. i. p. 16, cum fig. *Psaltriparus personatus*, Bp. C. R. xxxi. p. 478. *Psaltria personata*, Selater, P. Z. S. 1858, p. 299; Baird, B. N. Am. p. 396. *Salv. Fl. 66. 190. final.* ^{Sum. Mus. S. 1. 69-544}

a. Mexico (De Saussure).

✓ 79. PSALTRIPARUS FLAVICEPS.

Ægithalus flaviceps, Sund. Ofv. af Vet. Ak. Förh. vii. p. 129. *Conirostrum ornatum*, Lawr. Ann. Lyc. N. Y. v. p. 113. pl. 5. f. 1. *Psaltria flaviceps*, Selater, P. Z. S. 1856, p. 37. *Paroides flaviceps*, Baird, B. N. Am. p. 400.

a. Texas.

Genus PARUS.

✓ 80. PARUS ATRICAPILLUS.

Parus atricapillus, Linn. S. N. i. p. 341; Wils. Am. Orn. i. p. 134. pl. 8. f. 4; Baird, B. N. Am. p. 390. *Pæcila atricapilla*, Bp. Consp. p. 230. *Parus palustris*, Nutt. Man. p. 79.

a, b. Philadelphia (P. L. S.). c. Montreal.

✓ 81. PARUS CAROLINENSIS.

Parus carolinensis, Aud. Orn. Biogr. ii. p. 341, v. p. 474,

- pl. 160; Cass. Ill. B. Cal. i. p. 17; Baird, B. N. Am. p. 392.
Pæcila carolinensis, Bp. Consp. p. 230.
 a. ♂. District of Columbia, U. S. (Baird).
- ✓ 82. *PARUS SEPTENTRIONALIS*.
Parus septentrionalis, Harr. Pr. Acad. Philad. ii. p. 300; Cass.
 Ill. B. Cal. pp. 17, 80. pl. 14; Baird, B. N. Am. p. 389.
 a. Var. *albescens*, Baird. Fort Riley (Baird).
- ✓ 83. *PARUS MERIDIONALIS*.
Parus meridionalis, Sclater, P. Z. S. 1856, p. 293, 1857, p. 81,
 et 1858, p. 299; Baird, B. N. Am. p. 392. *Sum. Nov. 1869. 514. 643*
 a. ♂. La Parada, S. Mexico (Sallé).
- ✓ 84. *PARUS MONTANUS*.
Parus montanus, Gambel, Pr. Acad. Philad. i. p. 259, iii.
 p. 155, et Journ. Acad. Philad. ser. 2. p. 35. pl. 8. f. 1;
 Baird, B. N. Am. p. 394.
 a. ♂. Tejon Pass (Heerman, sp. 6800).
- ✓ 85. *PARUS OCCIDENTALIS*.
Parus occidentalis, Baird, B. N. Am. p. 391.
 a. Shoalwater Bay, W. T. (Cooper): typical specimen re-
 ceived from Prof. Baird.
- ✓ 86. *PARUS RUFESCENS*.
Parus rufescens, Towns. Journ. Acad. Philad. vii. p. 190;
 Aud. Orn. Biogr. iv. p. 371. pl. 353, et B. Am. ii. p. 158.
 pl. 129; Cass. Ill. B. Cal. i. p. 18; Baird, B. N. Am.
 p. 394. *Pæcila rufescens*, Bp. Consp. p. 230.
 a. Fort Steilacoom, Puget Sound, W. T. (Suckley).

Genus *LOPHOPHANES*.

- ✓ 87. *LOPHOPHANES BICOLOR*.
Parus bicolor, Linn. S. N. i. p. 340; Wils. Am. Orn. i.
 p. 137. pl. 8. f. 5; Bp. Journ. Acad. Philad. iv. p. 225.
Lophophanes bicolor, Bp. Consp. p. 228; Cass. Ill. B. Cal.
 i. p. 18; Baird, B. N. Am. p. 384. *Bæolophus bicolor*,
 Cab. Mus. Hein. p. 51.
 a. N. Carolina (P. L. S.).
- ✓ 88. *LOPHOPHANES INORNATUS*.
Parus inornatus, Gambel, Pr. Acad. Philad. ii. p. 265, iii.
 p. 154, et Journ. Acad. Philad. ser. 2. i. p. 35. pl. 8. *Lo-*
phophanes inornatus, Cass. Ill. B. Cal. i. p. 19; Baird, B.
 N. Am. p. 386.
 a. Sacramento (Xantus).
- ✓ 89. *LOPHOPHANES WOLLWEBERI*.
Lophophanes wollweberi, Bp. C. R. xxxi. p. 478; Westermamm,





- Bijd. t. d. Dierk. iii. p. 15, cum fig.; Cass. Ill. B. Cal. i. p. 19;
 Baird, B. N. Am. p. 386; Sclater, P. Z. S. 1858, p. 299.
Parus annexus, Cass. Pr. Acad. Philad. v. p. 103. pl. 1.
Lophophanes galeatus, Cab. Mus. Hein. p. 90.
 a. Talea, S. Mexico (*Boucard*).

Subfam. SITINÆ.

Genus SITTA. *Reich. Handb. T. 1853.*

- ✓ 90. *SITTA CAROLINENSIS*.
Sitta europæa, var. *γ. carolinensis*, Gm. S. N. i. p. 440. *Sitta carolinensis*, Lath. Ind. Orn. i. p. 262; Wils. Am. Orn. i. p. 40. pl. 2. f. 3; Bp. Consp. p. 227; Nutt. Man. i. p. 581; Baird, B. N. Am. p. 374; Sclater, P. Z. S. 1856, p. 293, 1858, p. 300, et 1859, pp. 363, 373. *Sitta melanocephala*, Vieill. Gal. Ois. i. p. 280. pl. 171.
 a. Jalapa (*De Oca*). b. ♂. Oaxaca (*Boucard*).
- ✓ 91. *SITTA CANADENSIS*.
Sitta canadensis, Linn. S. N. i. p. 177; Nutt. Man. i. p. 583; Bp. Consp. p. 227; Baird, B. N. Am. p. 376. *Sitta varia*, Wils. Am. Orn. i. p. 40. pl. 2. f. 4.
 a. Philadelphia (*P. L. S.*).
- 92. *SITTA PUSILLA*.
Sitta pusilla, Lath. Ind. Orn. i. p. 263; Wils. Am. Orn. ii. p. 105. pl. 15; Bp. Consp. p. 227; Baird, B. N. Am. p. 377.
 a. S. Carolina (*Lawrence*).
- ✓ 93. *SITTA PYGMÆA*.
Sitta pygmea, Vig. Zool. Beechey's Voy. p. 25. pl. 4; Baird, B. N. Am. p. 378; Sclater, P. Z. S. 1859, p. 363.
 a. Jalapa, S. Mexico (*De Oca*).

FAM. V. CERTHIIDÆ.

Genus CERTHIA. *Reich. Handb. T. 1853.*

- ✓ 94. *CERTHIA AMERICANA*.
Certhia americana, Bp. Consp. p. 225; Reichenb. Handb. i. p. 265. pl. 615. f. 4102, 4103; Baird, B. N. Am. p. 372. *Certhia familiaris*, Vieill. Ois. Am. Sept. ii. p. 70; Wils. Am. Orn. i. p. 122. pl. 8.
 a. United States (*Bell*). b. Montreal.
- ✓ 95. *CERTHIA MEXICANA*.
Certhia mexicana, Reichenb. Handb. i. p. 266; Sclater, P. Z. S. 1856, p. 290, 1858, p. 297, et 1859, pp. 362, 372.
 a, b. Jalapa (*De Oca*).

FAM. VI. TROGLODYTIDÆ.

Genus DONACOBIVS.

96. DONACOBIVS ATRICAPILLUS.

Turdus atricapillus, Linn. *Mimus brasiliensis*, Wied, Beitr. iii. p. 662. *Donacobius brasiliensis*, D'Orb. Voy. Ois. p. 213. *Donacobius vociferus*, Sw. Zool. Ill. n. s. pl. 27. *Donacobius atricapillus*, Bp. Consp. p. 277; Cab. in Schomb. Guian. iii. p. 674; Burm. Th. Bras. iii. p. 129. a. S. America.

Genus HELEODYTES.

97. HELEODYTES GRISEUS.

Furnarius griseus, Sw. An. in Men. p. 325. *Campylorhynchus griseus*, Cab. in Schomb. Guian. iii. p. 674. *Heleodytes griseus*, Cab. Mus. Hein. p. 80. *Buglodytes albicilius*, Bp. Notes Orn. p. 26; Selater, P. Z. S. 1856, p. 97. a. Trinidad (*Parzudaki*).

98. HELEODYTES MINOR.

Heleodytes minor, Cab. Mus. Hein. p. 80. a. Trinidad.

99. CAMPYLORHYNCHUS VARIEGATUS.

Turdus variegatus, Gm. *Turdus scolopaceus*, Licht. Doubl. p. 39. *Campylorhynchus scolopaceus*, Spix, Av. Bras. i. pl. 79. f. 1; Selater, Pr. Acad. Philad. viii. p. 264. *Opetiorhynchus turdinus*, Max. Beitr. iii. p. 373. *Campylorhynchus variegatus*, Cab. Mus. Hein. p. 80; Burm. Th. Bras. iii. p. 131. a. Bahia (*Parzudaki*).

✓ 100. CAMPYLORHYNCHUS UNICOLOR.

Campylorhynchus unicolor, Lafr. Rev. Zool. 1846, p. 93; Selater, Pr. Acad. Philad. viii. p. 264. *Pico'aptes scolopaceus*, Lafr. et D'Orb. Syn. Av. in Mag. de Zool. 1837, p. 46. *Anumbius scolopaceus*, D'Orb. Voy. Ois. p. 256. a. ♂. Bolivia.

101. CAMPYLORHYNCHUS STRIATICOLLIS.

Campylorhynchus striaticollis, Selater, P. Z. S. 1857, p. 272. a. Bogota (*Jamrach*): type of the species, as described l. c.

- ✓ 102. CAMPYLORHYNCHUS PALLESCENS. *calceatus*, Baird.
Campylorhynchus pallescens, Lafr. R. Z. 1846, p. 93, et Pr. Acad. Philad. viii. p. 264. *Campylorhynchus zonatoides*, Selater, P. Z. S. 1860, p. 273 (nec Lafr.).
 a. ♂, b. ♂. Babahoyo, Ecuador (*Fraser*).

? *D. ^{albata} albolineata* D. W. 1831. Notes Sel. 40.

98° *H. albo-brunneus* Linn 1760. Jan. 62. 10. Hispania. ^{VII} ~~Ann.~~ 1862. 117. 322.

99° *C. hypoleucus* Goid. Ps. 1853. 68. Cayali - sus. Pr. 66178. ^{Cayali.} ~~1862.~~

100° *C. unicoloratus* Laf. R. 2. 1846. 216. B. C. C.

C. cinnamomeus Laf. R. 2. 1846
Pteropt. c. Linn. R. 2. 1844. 433. Guyana

C. uallatus Baird. - Sel. P. 2. S. 69, 146. Lima

C. griseus Cab. Schomb. Reis Guano. III. 1848. 676
Furnarius } 2. Ser. 2^a Cent. No. 134 } see Helander

C. guttatus. Lep. Linn. Ann. IX. 1799. gracilis.

106. *C. pardus*. Sch. Pr. 1857. 271. St. Maitha. (Cab. y G. Lawrence)

C. brevipennis. Linn. Ann. VIII. 1866. Venezuela.

C. pallidus. Burm. Juchel. Zeit. Ges. Naturw. 31. 68. 13. Bolivia

Campylorhynchus guttatus Lep. R. Z. 1846. 94
Myiophobus G. Gould. R. Z. 1836. 89. Mexico. = *brunneiceps*?

107 *Campylorhynchus humilis*, Sch. Pr. Acad. 115. Phil. 1856. 263. Mexico

- ✓ 103. CAMPYLORHYNCHUS ZONATUS. ^{California" err.}
Campylorhynchus zonatus, Less. Cent. Zool. t. 70; Selater, Pr. Acad. Philad. viii. p. 264; P. Z. S. 1856, p. 290, et 1859, p. 363. ^{Silv. Mex. Biol. p. 167. 575. Aug. 1859.}
 a. Guatemala (*Salvin*). b. Mexico (*Leadbeater*).
- ✓ 104. CAMPYLORHYNCHUS ZONATOIDES.
Campylorhynchus zonatoides, Lafr. Rev. Zool. 1846, p. 92; Selater, Pr. Acad. Philad. viii. p. 264.
 a. Bogota.
- Ande.* ✓ 105. CAMPYLORHYNCHUS MEGALOPTERUS. ^{fallens.}
Campylorhynchus megalopterus, Lafr. Rev. Zool. 1845, p. 349; Des Murs, Icon. Orn. pl. 54; Selater, Pr. Acad. Philad. viii. p. 264; P. Z. S. 1858, p. 298, et 1859, pp. 363, 371.
 a. S. Mexico (*Sallé*).
- Ande.* ✓ 106. CAMPYLORHYNCHUS NUCHALIS*. ^{Tayl. 160 24. 80. Fro.}
Campylorhynchus nuchalis, Cab. Orn. Not. in Wieg. Arch. 7/1845, i. p. 206; Bp. Consp. p. 223; Selater, Pr. Acad. Philad. viii. p. 264.
 a. Trinidad (*Parzudaki*). b. Trinidad.
- ✓ 107. CAMPYLORHYNCHUS BRUNNEICAPILLUS.
Picolaptes brunneicapillus, Lafr. Mag. de Zool. 1835, p. 65. ^{As so; Cali very different.}
 pl. 47; Cass. B. Cal. pl. 25. p. 156; Lawr. Ann. Lyc. N. Y. v. p. 114. *Campylorhynchus brunneicapillus*, Selater, Pr. Acad. Philad. viii. p. 264; Bp. Consp. p. 223; Baird, B. N. Am. p. 355.
 a. N. Mexico.
- ✓ 108. CAMPYLORHYNCHUS AFFINIS.
Campylorhynchus affinis, Xantus, Pr. Acad. Philad. 1859, p. 298; Baird, *ib.* p. 303.
 a. ♂. Lower California (*Xantus*): typical specimen received from Prof. Baird.
- ✓ 109. CAMPYLORHYNCHUS JOCOSUS.
Campylorhynchus jocosus, Selater, P. Z. S. 1859, p. 371.
 a. Tehuacan, S. Mexico (*Boucard*): type of the species, as described *l. c.*
110. CAMPYLORHYNCHUS GULARIS.
Campylorhynchus gularis, Selater, P. Z. S. 1860, p. 462.
 a. Mexico (*Gould*): type of the species, as described *l. c.*
- ✓ 111. CAMPYLORHYNCHUS CAPISTRATUS. ^(Realps)
Picolaptes capistratus, Less. Rev. Zool. 1842, p. 174; Des

* Next to this species must be placed *Campylorhynchus pardus*, Selater (ex MS. Bp.), P. Z. S. 1857, p. 272, ex S. Martha. ^{Cal. J. Nat. 74 type for Selater}

Helpodytes. *Caf*
Cab. J. 1860. 1407 3

- Murs, Icon. Orn. pl. 63. *Picolaptes rufinucha*, Lafr.
 Rev. Zool. 1845, p. 399; Less. Descr. d. Mamm. et Ois.
 p. 285. *Campylorhynchus capistratus*, Sclater, Pr. Acad.
 Philad. viii. p. 264; P. Z. S. 1859, pp. 363, 371.
a, b. Central America. *c.* Honduras. *d.* Escuintla (*Fraser*).

112. CAMPYLORHYNCHUS NIGRICEPS.

- Campylorhynchus nigriceps*, Sclater, P. Z. S. 1860, p. 461.
a. Jalapa (*De Oca*). *b.* Orizaba (*Sallé*): types of the species,
 as described *l. c.*

Genus CINNICERTHIA. *page 13*113. CINNICERTHIA UNIRUFA.

- Limnornis unirufa* et *Limnornis canifrons*, Lafr. Rev. Zool.
 1840, p. 105. *Cinnicerthia cinnamomea*, Less. Rev. Zool.
 1840, p. 105. *Cinnicerthia unicolor*, Less. Descr. d.
 Mamm. et Ois. p. 286. *Presbys canifrons*, Cab. Mus.
 Hein. i. p. 80. *Cinnicerthia unirufa*, Sclater, P. Z. S.
 1855, p. 143.
a. Bogota.

✓ 114. CINNICERTHIA UNIBRUNNEA.

- Limnornis unibrunnea*, Lafr. Rev. Zool. 1853, p. 59. *Cinni-*
certhia unibrunnea, Sclater, P. Z. S. 1860, p. 550. 1860. 74
a. Matos (*Fraser*). *b.* Ecuador (*Verreaux*).

Genus CATHERPES.✓ 115. CATHERPES MEXICANUS.

- Thryothorus mexicanus*, Sw. Zool. Ill. ser. 2. i. 1829, pl. 11.
Salpinctes mexicanus, Cab. in Wieg. Arch. 1847, i. p. 323;
 Bp. Consp. p. 224; Sclater, P. Z. S. 1857, p. 212, et 1858,
 p. 297. *Troglodytes mexicanus*, Gray, Gen. i. p. 159;
 Cass. B. Cal. p. 173. pl. 30. *Certhia albifrons*, Giraud,
 Texan B. pl. 8. *Thryothorus guttulatus*, Lafr. Rev. Zool.
 1839, p. 99. *Catherpes mexicanus*, Baird, B. N. Am. p. 356.
a, b. Mexico.

Genus SALPINCTES.✓ 116. SALPINCTES OBSOLETUS.

- Troglodytes obsoletus*, Say, in Long's Exp. ii. p. 4; Aud. Syn.
 p. 73, et Orn. Biogr. iv. p. 443. *Myothera obsoleta*, Bp.
 Am. Orn. i. p. 6. pl. 1. f. 2. *Salpinctes obsoletus*, Baird,
 B. N. Am. p. 357; Sclater, P. Z. S. 1859, p. 371.
a. Western America (*Bell*): Missouri (*Lawrence*).

C.

Udentorhynchus^x croceus. Natl. Pflz. Ver. Bras
T. 68-67. Brasil

117^v *C. laurencii* (Sch) Laur. Ann. My. Zool. VIII. 1863. Panama
S.S. Ge. Ann. iii. 1867. 41. Pl. XXI 10. no. 373
C. canlam Laur. Ann. VII. 293. describe

118^v *C. fasciatoventris* - Lefr. Laur. Ann. 1861. 320 (Pl. 186) se *Thyphlus*
Panama.

120^v *C. bambula philomela* Sals. P. 2. 5. 1861. 202. *gnat.* - Laur. Ann. 1862 (III. 1231)
1st. Paris. = *C. bambula*. Laur. Ann. 1861. 202. 66. 71.

microscutula Emerton. Sals. Pl. 2. 1866. 69. Panama - *Thyphlus* 11. 67. 134

C. gnascallii Emerton. Sch. Pr. 60. 64. *Merulax* gr. Lefr. R. I. 1840. 123
C. (M.) cinctus. Natl. Belg. Ann. Bras. T. 68. 65. Bras

122^v *Cyphophorus albogularis* Sch. Pr. 1855. 70. Pl. 88. Panama. (a different species from *Thyphlus*
with same name.
= *Thyphlus fasciato-ventris* Lefr. R. I. 1845. 337.

Genus CYPHORINUS. ^{type 187}a. *Cyphorinus*. Cab. i Zsch. 7, Per. 7845-6. 183. ^{type 178.}

117. CYPHORINUS MUSICUS. S. S. Ex. Orn. III. 1867. 43.

Turdus musicus, Bodd. ex Pl. Enl. 706. *Turdus cantans*, Gm. S. N. i. p. 825. *Turdus arada*, Lath. Ind. Orn. i. p. 358. *Platyurus rubecula*, Sw. N. H. Birds, ii. p. 319. *Cyphorinus cantans*, Cab. Wieg. Arch. 1847, i. p. 206; Cab. in Schomb. Guian. iii. p. 673, et Mus. Hein. p. 79; Bp. Consp. p. 224. *Cyphorinus musicus*, G. R. Gray. *Thryothorus carinatus*, Sw. Orn. Dr. pl. 14. *Cyphorinus carinatus*, Cab. in Tsch. F. P. p. 184 (note).

a. Cayenne.

118. CYPHORINUS MODULATOR.

Thryothorus modulator, D'Orb. Voy. Ois. p. 230. *Sarochalinus rufogularis*, Des Murs, Casteln. Voy. Ois. p. 49. pl. 17. f. 2. *Cyphorinus modulator*, Sclater, P. Z. S. 1858, p. 63. *Cyphorinus thoracicus*, Tsch. F. P. p. 184; Bp. Consp. p. 224.

a. Eastern Peru.

119. CYPHORINUS PHÆOCEPHALUS.

Cyphorinus phæocephalus, Sclater, P. Z. S. 1860, p. 291. a. ♂, b. ♀. Esmeraldas, Ecuador (*Fraser*): type of the species, as described l. c.

b. *Microcerculus*.

120. CYPHORINUS BAMBLA.

Le Bambla de Cayenne, Buff. Pl. Enl. 703. f. 2, unde *Turdus bambla*, Bodd. *Heterocnemis bambla*, Sclater, P. Z. S. 1855, p. 146. *Myrmothera troglodytes*, Less. Descr. d. Mamm. et Ois. p. 301.

a. Cayenne.

121. CYPHORINUS MARGINATUS.

Heterocnemis marginatus, Sclater, P. Z. S. 1855, p. 145. *Heterocnemis bicolor*, Des Murs, Casteln. Voy. Ois. p. 51. pl. 16. f. 3.

a. Eastern Peru. b. Bogota (*Trübner*): types of the species, as described l. c.

122. CYPHORINUS ALBIGULARIS.

Heterocnemis albigularis, Sclater, P. Z. S. 1858, p. 67.

a. Rio Napo (*Verreaux*): type of the species, as described l. c.

123. CYPHORINUS LEUCOPHRYS.

Troglodytes leucophrys, Tsch. Consp. et Faun. Per. p. 185. *Troglodytes guttatus*, Hartl. Syst. Verz. Mus. Brem. p. 28

c 2

see Sclater pgs. 1855, 76!!!

Burm. III. 1856
132S. S. Ex. Orn. III. 43
Burm. III. 132S. S. Ex. Orn. III. 1867
43. 8c. XXI

= 28.

= 11. See p. 25. 66-71

= 11. See p. 25. 66-71.

= 11. See p. 25. 66-71.

= 11. See p. 25. 66-71.

= 11. See p. 25. 66-71.

= 11. See p. 25. 66-71.

= 11. See p. 25. 66-71.

= 11. See p. 25. 66-71.

= 11. See p. 25. 66-71.

= 11. See p. 25. 66-71.

= 11. See p. 25. 66-71.

= 11. See p. 25. 66-71.

= 11. See p. 25. 66-71.

= 11. See p. 25. 66-71.

= 11. See p. 25. 66-71.

= 11. See p. 25. 66-71.

= 11. See p. 25. 66-71.

= 11. See p. 25. 66-71.

= 11. See p. 25. 66-71.

= 11. See p. 25. 66-71.

= 11. See p. 25. 66-71.

= 11. See p. 25. 66-71.

= 11. See p. 25. 66-71.

(1844). *Cyphorinus leucophrys*, Cab. Wieg. Arch. 1847, i. p. 206; Bp. Consp. p. 224.

a. ♂. Pallatanga (Fraser). b. Bogota. c. juv. S. America.

✓ 124. CYPHORINUS LEUCOSTICTUS.

Lafr. Ann. 1861-529 p. 153
Verreaux Salb. p. 67. 134.

Cyphorinus leucostictus, Cab. Wieg. Arch. 1847, i. p. 206; Selater, P. Z. S. 1858, pp. 63, 96; Bp. Consp. p. 224.

a. Rio Napo (Verreaux). b. Ecuador. *Paranam*

✓ 125. CYPHORINUS PROSTHELEUCUS.

Scytalopus prosthelucis, Selater, P. Z. S. 1856, p. 290.

Cyphorinus prosthelucis, Selater, P. Z. S. 1858, pp. 64, 96, et 1859, pp. 363, 372.

a. Cordova, Mexico (Sallé): type of the species, as described l. c. b. Choctum, Vera Paz (Salvin).

✓ 126. CYPHORINUS PUSILLUS.

Cyphorinus pusillus, Selater, P. Z. S. 1859, p. 372.

a. ♂. Oaxaca (Boucard): type of the species, as described l. c.

Genus THRYOTHORUS.

a. Thryothorus.

✓ 127. THRYOTHORUS RUFALBUS.

Lafr. Ann. 1863. p. 374
Cab. Journ. 1860. 408. C. R.
Laf. Journ. Ann. 1861. 176. Verreaux
Sub. Pr. 67. 134.

Thryothorus rufalbus, Lafr. Rev. Zool. 1845, p. 337;

Selater, P. Z. S. 1856, p. 140; Selater et Salvin, Ibis, 1859, p. 8. *Thryothorus venezuelanus*, Cab. Mus. Hein. p. 78(?)

a. Sta Martha, New Granada (Verreaux). b. Bogota. c. Trinidad. *Paranam*.

✓ 128. THRYOTHORUS LUDOVICIANUS.

Motacilla troglodytes, var. γ , Gm. S. N. i. p. 994. *Sylvia ludoviciana*, Lath. Ind. Orn. ii. p. 548. *Troglodytes ludovicianus*, Licht. Verz. Doubl. p. 35. *Thryothorus ludovicianus*, Bp. Consp. p. 220; Baird, B. N. Am. p. 361. *Certhia caroliniana*, Wils. Am. Orn. ii. p. 61. pl. 12. f. 5. *Thryothorus littoralis*, Vieill. Nouv. Dict. xxxiv. p. 56. *Thryothorus louisiana*, Less. Rev. Zool. 1840, p. 262.

a. Mexico. b. United States (Cassin).

✓ 129. THRYOTHORUS ALBIPECTUS. = *Leucotis*

Verreaux Salb. p. 67. 134.

Thryothorus albipectus, Cab. in Schomb. Guian. iii. p. 673; Selater, P. Z. S. 1860, p. 273. *S. S. p. 66. 178. Verreaux*

a. Sta Martha, New Granada (Verreaux). b. Cayenne. c. ♂, d. ♀. Babahoyo (Fraser). e. Escuintla, Guat. *Car*

129. *Sonodotus* (Fraser) *cula* Rev. 358

✓ 130. THRYOTHORUS FELIX.

Thryothorus felix, Selater, P. Z. S. 1859, p. 371.

a. ♂. Oaxaca (Boucard): type of the species, as described l. c.

✓ 131. THRYOTHORUS LONGIROSTRIS.

Cab. Journ. 1860. 408. C. R.

Thryothorus longirostris, Vieill. Nouv. Dict. xxxiv. p. 56; Enc.

Hemicerina l. S.S. 68. 166. Gen.

Hemicerina p. Sum. ma B.S. 1. 69. 525. Angoka.

† T. galbraethi Leav. Ann. 1861. 320. (11. 192) Parvina

T. leucotis Laf. R.Z. 1845. 338. Mex. a. Alumbi.
Hemicerina S.S. 67. 568. a. Angoka.

T. minor Pelz. An. Br. T. 68. 66. Braut

T. venezuelensis Cab. Br. T. 78. Venezuela = 127? Sel.

T. tessellata Laf. Sals. P. 67. 135. Berague = T. unguatata Bol.

T. musorus^x Sel. P. J.S. 1869. 592. Real Ancha. Nua

T. superciliosus. Saur. Ann. 18. 69. 935. Puna.

T. martinicensis. Sel. P. 2. S. 66. 321. Martinique & St. Lucia

✓ 132^o T. modestus. Cal. Jour. 1860. 409 - Lacour Ann. 1863. (10. 116. 375)

132^o T. petenicus. Salv. Pr. 2. S. 1863. 187. Peten Guat.

T. musmus. Hall. R. & Mag 1852. 2. Rio Ma / lat. Puebla Mex

(T. fasciato-ventris. Sagr. R. 2. 1845. 337. Bogota
Caymanin f. Saur.

135^o T. castaneus. Saur. Ann. 1861. 321 (11. 193) Panama. Veraguas. Salv. Pr. 67. 134

T. striatulus. Sagr. R. 2. 1845. 338. Hylemestomus. Cal

T. interscapularis. Licht. Ponm. Th. Ber 115. 136. Ponm. Caribb?

T. atroguland. Salv. P. 2. S. 64. 580. Zucuzque C. R.

T. thoracicus. Salv. P. 2. S. 64. 580. Zucuzque. C. R. Veraguas. 16. 67. 134

T. brunneus. Saur. Ann. Lp. VIII. Nr. 65. 179. Guatemala. Mex

T. semibadius, Salv. 1870, 1881. (Veraguas).

Méth. p. 630, et Gal. Ois. pl. 168. *Troglodytes striolatus*, Max. Beitr. iii. p. 748. *Campylorhynchus striolatus*, Spix, Av. Bras. i. p. 77. pl. 79. f. 2. *Thryothorus striolatus*, Sw. Orn. Dr. pl. 16; Burm. Syst. Ueb. ii. p. 135; Bp. Consp. p. 221. ? Jand. Ann. Mex. 19. 1847. 82.
Culer. Cab. J. 67
1804. 288.

a, b. S.E. Brazil. *Tobago?* Jand.

132. *THRYOTHORUS PLATENSIS*.

Troglodytes platensis, Max. Beitr. iii. p. 742 (nec auct.). *Hylomanes platensis*, Max. Cat. Mus. Hein. p. 78. Hylomanes
 Platensis. Max. Cat.
 Mus. Hein. 1860. 406.

a, b, c. South America.

✓ 133. *THRYOTHORUS MACULIPECTUS*.

Thryothorus maculipectus, Lafr. R. Z. 1845, p. 338; Selater, P. Z. S. 1856, p. 433, et 1859, pp. 363, 372. Thryothorus
 maculipectus
 Selater.
 P. Z. S. 1856. 433.

a. Mexico. b. juv. Orizaba (*Botteri*).

134. *THRYOTHORUS RUTILUS*. *Tayl. Zool. Ind. 168. 64. 81.*

Thryothorus rutilus, Vieill. Nouv. Dict. xxxiv. p. 56; Enc. Méth. p. 667. *Thryothorus rutilans*, Sw. Orn. Dr. pl. 15; Burm. Syst. Ueb. ii. p. 134. Parana

a. Trinidad. b. Tobago (*Kirk*).

135. *THRYOTHORUS NIGRICAPILLUS*.

Thryothorus nigricapillus, Selater, P. Z. S. 1860, p. 84.

a. ♀. Nanegal (*Fraser*): type of the species, as described l. c. b. Esmeraldas (*Fraser*).

136. *THRYOTHORUS PLEUROSTICTUS*.

Thryothorus pleurostictus, Selater, Ibis, 1860, p. 30.

a. Guatemala (*Skinner*): type of the species, as described l. c.

b. *Pheugopedius*. *W. J. 137.*

137. *THRYOTHORUS CORAYA*. *Scl. 1858. 64. S. S. P. 66. 178. Coraya.*

Le Coraya, Buff. Pl. Enl. 701. f. 1. *Turdus coraya*, Gm. S. N. i. p. 358. *Pheugopedius coraya*, Cab. Mus. Hein. p. 79.

a. Cayenne.

✓ 138. *THRYOTHORUS MELANOS*.

Thryothorus melanos, Vieill. Nouv. Dict. xxxiv. p. 56; Enc. Méth. p. 628. *Sphenura coraya*, Licht. Doubl. p. 42.

Myiothera coraya, Spix, Av. Bras. i. p. 73. pl. 73. f. 2.

Thryothorus coraya, Max. Beitr. iii. p. 754. *Thryothorus genibarbis*, Sw. An. in Men. p. 323. *Pheugopedius genibarbis*, Cab. Mus. Hein. p. 79; Burm. Syst. Ueb. ii. p. 133.

a. Brazil.

139. *THRYOTHORUS EUOPHRYS*.

Thryothorus euophris, Selater, P. Z. S. 1860, p. 74.

a. ♀. Lloa, Ecuador (*Fraser*): type of the species, as described l. c.

140. THRYOTHORUS MYSTACALIS.

Thryothorus mystacalis, Sclater, P. Z. S. 1860, pp. 64, 74.
a. ♂. Pallatanga (*Fraser*): type of the species, as described *l.c.*

c. *Thryomanes*.

✓ 141. THRYOTHORUS BEWICKII.

Troglodytes bewickii, Aud. Orn. Biogr. i. p. 96. *Thryothorus bewickii*, Bp. Consp. p. 221; Baird, B. N. Am. p. 363; Sclater, P. Z. S. 1859, p. 372. *Telmatodytes bewickii*, Cab. Mus. Hein. p. 78. *Troglodytes leucogaster*, Gould, P. Z. S. 1836, p. 89. *Thryothorus leucogaster*, Bp. Consp. p. 222. *Troglodytes spilurus*, Vig. Zool. Beechey's Voy. p. 18. pl. 4. f. 1.

a. ♀. California. b. N. Mexico. c. Mexico.

Genus CISTOTHORUS.

✓ 142. CISTOTHORUS STELLARIS.

Troglodytes stellaris, Naum. Vög. Deutschl. iii. p. 724. *Cistothorus stellaris*, Cab. Mus. Hein. p. 77; Baird, B. N. Am. p. 365. *Troglodytes brevirostris*, Nutt. Trans. Amer. Acad. Arts & Sc. n. s. i. p. 98. *Thryothorus stellaris*, Bp. Consp. p. 220. *Cistothorus elegans*, Sclater et Salvin, Ibis, 1859, p. 8.

a. United States (*Baird*). b. ♂. Dueñas (*Salvin*). c. Dueñas (*Fraser*).

✓ 143. CISTOTHORUS PALUSTRIS.

Certhia palustris, Wils. Am. Orn. ii. p. 58. pl. 12. f. 4. *Troglodytes palustris*, Swains. Faun. Bor. Am. ii. p. 319. *Thryothorus palustris*, Nutt. Man. p. 439. *Thryothorus arundineus*, Vieill. Nouv. Dict. xxxiv. p. 58. *Thryothorus arundinaceus*, Bp. Consp. p. 220. *Telmatodytes arundinaceus*, Cab. Mus. Hein. p. 78. *Cistothorus (Telmatodytes) palustris*, Baird, B. N. Am. p. 364.

a. New York (*Lawrence*). b. California.

144. † CISTOTHORUS INTERSCAPULARIS.

Troglodytes interscapularis, Licht. in Erman's Reise. *Cistothorus interscapularis*, Cab. Mus. Hein. p. 78. *Jhn. Brunnens*

a. Brazil.

Pom. III. 136

Genus TROGLODYTES.

✓ 145. TROGLODYTES AËDON.

Troglodytes aëdon, Vieill. Ois. Am. Sept. ii. p. 52. pl. 107, et Nouv. Dict. xxxiv. p. 506; Baird, B. N. Am. p. 367. *Sylvia domestica*, Wils. Am. Orn. i. p. 129. pl. 8. *Troglodytes fulvus*, Nutt. Man. i. p. 422.

a. United States (*Cassin*). b. New York (*Lawrence*).

Groplodytes albivitta. Curt. Berk Pr. II. 1847. 255 Yucatan
Thy. a. Laur. Ann. IX. 199. Yucatan.

C. fasciolatus. Burm. Russ La Plata II. 1861. 476
= *C. platensis* (Gm.) Del. Pr. 67. 321

Groplodytes fasc. Giebel. Zeits. Ges. Natur. 31 68. 15

Trj. Audax. Ischudi:

- T. rufipes, Cab. Schreb. Reise III. 1846. 672. Pr. Guano
- T. tessellatus D'Ob. Mus. Zool. 1837. 25. - Voyages IV. 232. Lacna. Peru
S.S. 1807. 14. 11. 1807. 754. 68. 369. 11. Peru
- T. guayanaensis D'Ob. Mus. Zool. 1837. 24. Voyages IV. 233. Bolina
- T. pallidus D'Ob. Mus. 1837. 25. Voyages IV. 234. Palaguen. Santa Cruz 41. S.S.
- murinus Lin. Comp. Buff. 1847. 291. Peru
- T. intermedius, Cab. J. 1860. 407. Crita Peru - Jour. Am. IX. 199. Guano
- T. parvus S.S. 68. 166. Peru

FAM. VII. MOTACILLIDÆ.

Subfam. ANTHINÆ.

Genus ANTHUS.

✓ 153. ANTHUS LUDOVICIANUS.

Alauda ludoviciana, Gm. S. N. i. p. 793. *Anthus ludovicianus*, Licht. Doubl. p. 37; Bp. Consp. p. 249; Baird, B. N. Am. p. 232; Selater, P. Z. S. 1856, p. 293; Selater et Salvin, Ibis, 1859, p. 9. *Alauda rubra*, Gm. S. N. i. p. 794. *Alauda rufa*, Wils. Am. Orn. v. p. 89, pl. 89.

a. ♀. Petaluma, California (Baird). b. United States (Verreaux).

154. ANTHUS BOGOTENSIS.

Anthus bogotensis, Selater, P. Z. S. 1855, p. 109, pl. 101, et 1858, p. 550. *Anthus rufescens*, Lafr. et D'Orb. Syn. Av. i. p. 27? - 22y. 226.

a. Bogota: type of the species, as described l. c. b. ♀. Titicacun, Ecuador (Fraser).

155. ANTHUS CORRENDERA.

Anthus correndera, Vieill. Nouv. Dict. xxvi. p. 491, et Enc. Méth. p. 325 (ex Azara); D'Orb. Voy. Ois. p. 225; Darwin, Zool. Voy. Beagle, iii. p. 85; Selater, P. Z. S. 1860, p. 384; Bp. Consp. p. 249. Spix 179. 1860 95. 269. S.S. 68. 139. 13. a.

a. Falkland Islands (Abbott).

156. ANTHUS FURCATUS.

Anthus furcatus, Lafr. et D'Orb. Syn. Av. i. p. 27; D'Orb. Voy. Ois. p. 227; Bp. Consp. p. 249; Darwin, Zool. Voy. Beagle, iii. p. 85. = *fuscatus* Verreaux. file 1842

a, b. Chili (Verreaux).

157. ANTHUS BREVIUNGUIS.

Anthus brevilinguis, Spix, Av. Bras. i. p. 75, pl. 76. f. 1. Burm.

a. Trinidad (Argent). Wel. III. No. 132

158. ANTHUS CHIL.

Anthus chil., Vieill. Nouv. Dict. xxxi. p. 490, et Enc. Méth. p. 326 (ex Azara); Licht. Doubl. p. 37; Spix, Av. Bras. i. p. 75, pl. 76. f. 2; Max. Beitr. iii. p. 631; D'Orb. Voy. Ois. p. 225; Burm. Syst. Ueb. iii. p. 119; Bp. Consp. p. 249; Darwin, Zool. Voy. Beagle, iii. p. 85.

a, b. Brazil. c. Mexiana (Wallace). d. S. Brazil (Berlin Museum).

1875

FAM. VIII. MNIOTILTIDÆ.

Subfam. HENICOCICHLINÆ.

Genus HENICOCICHLA.

159.†HENICOCICHLA AUROCAPILLA.

Motacilla aurocapilla, Linn. S. N. i. p. 334. *Turdus aurocapillus*, Lath. Ind. Orn. i. p. 328; Wils. Am. Orn. ii. p. 88. pl. 14. f. 2. *Seiurus aurocapillus*, Sw. Zool. Journ. iii. p. 171, et Faun. Bor. Am. ii. p. 247; Bp. Consp. p. 306; Moore, P.Z.S. 1858, p. 55; Sclater et Salvin, Ibis, 1859, p. 9; Baird, B. N. Am. p. 260. *Enicocichla aurocapilla*, Gray, List Gen. (1840) p. 22. *Henicocichla aurocapilla*, Cab. Mus. Hein. p. 15; Sclater, P. Z. S. 1856, p. 293. *Turdus coronatus*, Vieill. Ois. Am. Sept. ii. p. 8. pl. 64.
a. North America. b. Orizaba (*Botteri*). c. Jamaica.

160.†HENICOCICHLA NOVEBORACENSIS.

Motacilla noveboracensis, Gm. S. N. i. p. 958. *Sylvia noveboracensis*, Lath. Ind. Orn. ii. p. 518. *Seiurus noveboracensis*, Bp. Consp. p. 306; Aud. Syn. p. 93; Baird, B. N. Am. p. 261; Sclater, P. Z. S. 1856, p. 363; Sclater et Salvin, Ibis, 1859, p. 10. *Henicocichla noveboracensis*, Cab. in Schomb. Guian. iii. p. 666, et Mus. Hein. p. 16. *Turdus aquaticus*, Wils. Am. Orn. iii. p. 66. pl. 22. f. 5. *Seiurus tenuirostris*, Sw. Phil. Mag. 1827, i. p. 369.
a. N. America. b. New York (*Lawrence*). c. Guatemala (*Skinner*). d. ♀. Tobago (*Kirk*). e. Jamaica (*Seiurus gossii*, Bp.) *Comp. 306*

161.†HENICOCICHLA LUDOVICIANA.

Turdus ludovicianus, Aud. Orn. Biogr. i. p. 99. pl. 19. *Seiurus ludovicianus*, Sclater, P. Z. S. 1859, pp. 363, 373; Sclater et Salvin, 1860, p. 273; Baird, B. N. Am. p. 262. *Seiurus motacilla*, Bp. Consp. p. 306. *Henicocichla major*, Cab. Mus. Hein. p. 16.
a. Orizaba (*Botteri*). b. Jamaica (*Gosse*).

Subfam. MNIOTILTINÆ.

Genus MNIOTILTA.

162.†MNIOTILTA VARIA.

Motacilla varia, Linn. S. N. i. p. 333. *Certhia varia*, Vieill. Ois. Am. Sept. ii. p. 69. *Mniotilta varia*, Vieill. Analyse, p. 45, et Gal. Ois. i. p. 276. pl. 169; Baird, B. N. Am. p. 235; Sclater, P.Z.S. 1856, p. 291, 1858, p. 298, et 1859,

- pp. 363, 373; Sclater et Salvin, Ibis, 1859, p. 10. *Certhia maculata*, Wils. Am. Orn. iii. p. 22. pl. 19.
 a, b. Bogota. c, d. Jamaica.

Genus PARULA.

✓ 163. PARULA AMERICANA.

Parus americanus, Linn. S. N. i. p. 190; Lath. Ind. Orn. ii. p. 571. *Motacilla americana*, Gm. S. N. i. p. 960. *Sylvia americana*, Lath. Ind. Orn. ii. p. 520. *Sylvicola americana*, Aud. B. Am. ii. p. 57. pl. 91; Sclater, P. Z. S. 1857, p. 202. *Parula americana*, Bp. Consp. p. 310; Gosse, B. Jam. p. 154; Baird, B. N. Am. p. 238; Sclater et Salvin, Ibis, 1859, p. 10. *Compothlypis americana*, Cab. Mus. Hein. p. 20.

a. Jamaica. b. N. America.

✓ 164. PARULA SUPERCILIOSA.

Reich. Handt. 229

Conirostrum superciliosum, Hartlaub, Rev. Zool. 1844, p. 215. *Sylvia mexicana*, Licht. in Mus. Berol. *Parula mexicana*, Bp. Consp. p. 310. *Compothlypis mexicana*, Cab. Mus. Hein. p. 21. *Parula superciliosa*, Sclater, P. Z. S. 1858, p. 299, et 1859, p. 373; Sclater et Salvin, Ibis, 1859, p. 10.

a. ♂. La Parada, S. Mexico (Sallé).

✓ 165. PARULA PITIAYUMI. SS. 68. 166. Rev.

Sylvia pitiayumi, Vieill. Nouv. Dict. ii. p. 276, et Enc. Méth. p. 479. *Sylvia brasiliana*, Licht. Doubl. p. 35. *Sylvia venusta*, Temm. Pl. Col. 293. f. 1; Wied, Beitr. iii. p. 705. *Sylvicola venusta*, Burm. Syst. Ueb. iii. p. 116. *Parula brasiliana*, Bp. Consp. p. 310; Sclater, P. Z. S. 1859, p. 137, et 1860, p. 273; Sclater et Salvin, Ibis, 1860, p. 397. *Compothlypis brasiliana*, Sclater, P. Z. S. 1855, p. 143.

a. ♂. Pallatanga (Fraser). b. ♂. Babahoyo (Fraser). c, d. Bogota.

Genus PROTONOTARIA.

✓ 166. PROTONOTARIA CITREA.

Motacilla citrea, Bodd. *Motacilla protonotarius*, Gm. S. N. i. p. 972. *Sylvia protonotarius*, Lath. Ind. Orn. ii. p. 542; Vieill. Ois. Am. Sept. ii. p. 27. pl. 83; Wils. Am. Orn. iii. p. 72. pl. 24. f. 3. *Helmitherus protonotarius*, Bp. Consp. p. 314. *Compothlypis protonotarius*, Cab. Mus. Hein. p. 20. *Protonotaria citrea*, Baird, B. N. Am. p. 239.

a. S^{ta} Martha, New Granada (Verreaux).

✓ *Parula pittedalis*
confusohlypes. Cab. Soc 1860. 329. Q. R.

165* *P. merrilli* B. D. Salvad. alt. Fern. 1868. 172
Cuba Rica.

2 *Trichas superulosus* Gr. Ann. Mus. 1828. 295. Brazil See 36
Trichas leucoblyptus (Nell) Cat. N.H. 17. Bras.

167 *G. noronhai* Bryan. Proc. Bot. Soc. 1867. 67. Inagua

G. polycephala: Band Riv. 225. Salo. 163. 70. 114

~~See 35 *G. stragulata* (Hick) West. 53. 5/1. 564 J. 13/1. Min. 1864. 64. Bahia. Cat. N.H. 17. 15/1.~~

Trichas veseta (Lichl) 13p. Comp. 310. Mex = mangiflorae?

Genus GEOTHYLPIS.

✓ 167.† GEOTHYLPIS TRICHAS.

Turdus trichas, Linn. S. N. i. p. 293. *Sylvia trichas*, Lath.; Vieill. Ois. Am. Sept. ii. p. 28. pls. 28, 29. *Geothlypis trichas*, Cab. Mus. Hein. p. 16; Baird, B. N. Am. p. 241; Sclater, P. Z. S. 1859, pp. 363, 373; Sclater et Salvin, Ibis, 1859, p. 10. *Ficedula marilandica*, Briss. Orn. iii. p. 506. *Sylvia marilandica*, Wils. Am. Orn. i. p. 88. pl. 6. f. 1. *Trichas marilandica*, Bp. Consp. p. 310.

a. United States. b. Guatemala. c. Tobago (Kirk). d, e. Jamaica (Gosse).

168.† GEOTHYLPIS SEMIFLAVA.

Geothlypis semiflava, Sclater, P. Z. S. 1860, pp. 273, 291.

a. ♂. Babahoyo, Ecuador (Fraser): type of the species, as described l. c. b. ♂, c. ♀. Esmeraldas (Fraser).

Stom. Br. 5. 169. 576. Orig.

169.† GEOTHYLPIS SPECIOSA.

Geothlypis speciosa, Sclater, P. Z. S. 1858, p. 447.

a. ♂, b. ♂ juv., c. ♀. Mexico (De Saussure): types of the species, as described l. c.

✓ 170.† GEOTHYLPIS VELATA.

Sylvia velata, Vieill. Ois. Am. Sept. ii. p. 22. pl. 74. *Trichas velata*, Sw. Class. Birds, ii. p. 247; Burm. Syst. Ueb. iii. p. 115; Bp. Consp. p. 310. *Geothlypis velata*, Cab. Mus. Hein. p. 16; Baird, B. N. Am. p. 243. *Sylvia cucullata*, Lath. Ind. Orn. ii. p. 528. *Sylvia canicapilla*, Max. Beitr. iii. p. 701.

a. ♂, b. ♀. Brazil.

✓ 171.† GEOTHYLPIS ÆQUINOCTIALIS. *Taylor. No. 64. 81. Friv.*

Motacilla æquinoctialis, Gm. S. N. i. p. 972. *Trichas æquinoctialis*, G. R. Gray. *Geothlypis æquinoctialis*, Cab. Mus. Hein. p. 16; Sclater et Salvin, Ibis, 1860, p. 273.

a. ♂. Cayenne. b. ♀. Trinidad. *Sci. 67. 340. Peru. S. S. 68. 17. 70. 69. 252. 200.*

✓ 172.† GEOTHYLPIS MACGILLIVRAYI.

Sylvia macgillivrayi, Aud. Orn. Biogr. v. p. 75. *Trichas macgillivrayi*, Aud. Syn. p. 64, et B. Am. ii. p. 74. pl. 100; Bp. Consp. p. 310. *Sylvia tolmiei*, Towns. Journ. Acad. Philad. viii. pp. 149, 159. *Geothlypis macgillivrayi*, Baird, B. N. Am. p. 244; Sclater, P. Z. S. 1859, pp. 363, 373; Sclater et Salvin, Ibis, 1859, p. 10.

a. Jalapa (De Oca). b. Guatemala (Constancia).

✓ 173.† GEOTHYLPIS PHILADELPHIA.

Sylvia philadelphia, Wils. Am. Orn. ii. p. 101. pl. 14. *Tri-*

- chas philadelphia*, Jard. Wils. Orn. i. p. 249. *Geothlypis philadelphia*, Baird, B. N. Am. p. 243.
a, b. Orizaba (Botteri).

Genus OPORORNIS.

174.⁴ OPORORNIS FORMOSUS.

- Sylvia formosa*, Wils. Am. Orn. iii. p. 85. pl. 25. f. 3. *Myio-diocetes formosus*, Aud. Syn. p. 50, et B. Am. ii. p. 19. pl. 74; Bp. Consp. p. 315. *Oporornis formosus*, Baird, B. N. Am. p. 247; Sclater et Salvin, Ibis, 1859, p. 10.
a. Pennsylvania (Baird).

Genus HELMITHERUS.

175.⁴ HELMITHERUS VERMIVORUS.

- Motacilla vermivora*, Gm. S. N. i. p. 951. *Sylvia vermivora*, Lath. Ind. Orn. ii. p. 499; Wils. Am. Orn. iii. p. 74. pl. 24. f. 4. *Helinaia vermivora*, Aud. Syn. p. 66. *Helmitheros vermivorus*, Bp. Consp. p. 314; Cab. Mus. Hein. p. 20; Baird, B. N. Am. p. 252; Sclater, P. Z. S. 1859, p. 363; Sclater et Salvin, Ibis, 1859, p. 11. *Helmitheros migratorius*, Raf. Journ. de Phys. lxxxviii. p. 417; Hartl. Rev. Zool. p. 342.
a. United States (Bell). b. Guatemala (Skinner). c. Jamaica (Gosse).

Genus HELMINTHOPHAGA.

176.⁴ HELMINTHOPHAGA PINUS.

- Certhia pinus*, Linn. S. N. i. p. 187. *Sylvia pinus*, Lath. Ind. Orn. ii. p. 537. *Sylvia solitaria*, Wils. Am. Orn. ii. p. 109. pl. 15. f. 4. *Helinaia solitaria*, Aud. Syn. p. 69. *Helmitheros solitarius*, Bp. Consp. p. 315; Sclater, P. Z. S. 1856, p. 291. *Helminthophaga solitaria*, Cab. Mus. Hein. p. 20. *Helminthophaga pinus*, Baird, B. N. Am. p. 254; Sclater et Salvin, Ibis, 1859, p. 11.
a. S. Louis (Baird). b. Guatemala (Skinner).

177.⁴ HELMINTHOPHAGA CHRYSOPTERA.

- Motacilla chrysoptera*, Linn. S. N. i. p. 333. *Sylvia chrysoptera*, Lath. Ind. Orn. ii. p. 541; Wils. Am. Orn. ii. p. 113. pl. 15. f. 5. *Helinaia chrysoptera*, Aud. Syn. p. 67, et B. Am. ii. p. 91. pl. 107. *Helmitheros chrysopterus*, Bp. Consp. p. 315; Sclater, P. Z. S. 1855, p. 143. *Helminthophaga chrysoptera*, Cab. Mus. Hein. p. 20; Baird, B. N. Am. p. 255; Sclater et Salvin, Ibis, 1860, p. 397.
a. Bogota.



181^o *D. nurementris* Salb. P.Z.S. März 1863. 187. Pl. xxv. f. 2. Guatemala.
= *D. chrysoparcia* Sel. P.Z.S. 1862. 19. ad. m. (= a near occidentalis and

182^o *D. Chrysoparcia* Sel. P.Z.S. 1860. N^o 298: ~~1862~~ 19

✓ 178. +HELMINTHOPHAGA RUFICAPILLA.

Sylvia ruficapilla, Wils. Am. Orn. iii. p. 120. pl. 27. f. 3.
Sylvia rubricapilla, Wils. Am. Orn. vi. p. 15. *Helinaia
 rubricapilla*, Aud. Syn. p. 70, et B. Am. ii. p. 103. pl. 113.
Helmitheros rubricapilla, Bp. Consp. p. 315; Selater, P.Z.S.
 1856, p. 291, et 1859, p. 363. *Helminthophaga rubrica-
 pilla*, Cab. Mus. Hein. p. 20; Baird, B. N. Am. p. 256;
 Selater, P.Z.S. 1858, p. 298. *Helminthophaga ruficapilla*,
 Selater, P.Z.S. 1859, p. 373.

a. N. America (*Cassin*). b. N. America.

✓ 179. +HELMINTHOPHAGA CELATA.

Sylvia celata, Say, Long's Exp. i. p. 169; Bp. Am. Orn. i.
 p. 45. pl. 5. f. 2. *Helinaia celata*, Aud. Syn. p. 69. *Hel-
 mitheros celata*, Bp. Consp. p. 315; Selater, P.Z.S. 1857,
 p. 211. *Helminthophaga celata*, Baird, B. N. Am. p. 257;
 Selater, P. Z. S. 1858, p. 298, et 1859, p. 373.

a. United States. b. Orizaba (*Botteri*).

✓ 180. +HELMINTHOPHAGA PEREGRINA.

Sylvia peregrina, Wils. Am. Orn. iii. p. 83. pl. 25. f. 2. *He-
 linaia peregrina*, Aud. Syn. p. 68. *Helmitheros peregrina*,
 Bp. Consp. p. 315. *Helminthophaga peregrina*, Cab. Mus.
 Hein. p. 20; Baird, B. N. Am. p. 258; Selater et Salvin,
 Ibis, 1860, p. 31; Selater, P.Z.S. 1859, p. 373.

a. ♀. Jalapa (*DeOca*). b. Guatemala (*Constancia*). c. Mex-
 ico. d. Lanquin, Vera Paz (*Salvin*).

Genus DENDRÆCA.

✓ 181. +DENDRÆCA VIRENS.

Motacilla virens, Gm. S. N. i. p. 985. *Sylvia virens*, Lath.
 Ind. Orn. ii. p. 537; Wils. Am. Orn. ii. p. 127. pl. 27. f. 3.
Rhimamphus virens, Cab. Mus. Hein. p. 19, et Journ. f.
 Orn. iii. p. 474; Selater, P.Z.S. 1856, p. 291. *Dendræca
 virens*, Baird, B. N. Am. p. 267; Selater et Salvin, Ibis,
 1859, p. 11; Selater, P.Z.S. 1859, pp. 363, 373

a. N. America (*Bell*). b. Guatemala (*Constancia*).

181' D. *Chrysoparia* Sel. Mex. 358

✓ 182. +DENDRÆCA TOWNSENDII.

"*Sylvia townsendii*, Nutt.," Townsend, Journ. Acad. Philad.
 vii. p. 191; Aud. Orn. Biogr. v. p. 36. *Sylvicola town-
 sendii*, Bp. Consp. p. 308. *Dendroica townsendii*, Baird,
 B. N. Am. p. 269; Selater, P.Z.S. 1858, p. 298, et 1859,
 p. 373; Selater et Salvin, Ibis, 1859, p. 11.

a. ♂, b. ♀. Oaxaca (*Boucard*). c. Ducñas, Guatemala (*Sal-
 vin*).

- ✓ 183. DENDRÆCA NIGRESCENS.
Sylvia nigrescens, Towns. Journ. Acad. Philad. vii. p. 191 ;
 Aud. Orn. Biogr. v. p. 57. *Sylvicola nigrescens*, Aud. Syn.
 p. 60 ; Bp. Consp. p. 308. *Rhimamphus nigrescens*, Cab.
 Mus. Hein. p. 20. *Dendroica nigrescens*, Sclater, P.Z.S.
 1858, p. 298, et 1859, p. 374.
 a. ♂. Oaxaca (*Boucard*).
- ✓ 184. DENDRÆCA CANADENSIS.
Motacilla canadensis, Linn. S. N. i. p. 336. *Sylvia cana-*
densis, Lath. Ind. Orn. ii. p. 539 ; Wils. Am. Orn. ii. p. 115.
 pl. 15. f. 7 ; Bp. Consp. p. 308 ; Aud. Syn. p. 61. *Rhimam-*
phus canadensis, Cab. Journ. f. Orn. iii. p. 473. *Dendroica*
canadensis, Baird, B. N. Am. p. 271. *Sylvicola pannosa*,
 Gosse, B. Jamaica, p. 162, et Ill. no. 37.
 a. ♂. Pennsylvania (*Baird*). b. ♂, c, d. ♀. Jamaica.
- ✓ 185. DENDRÆCA CORONATA.
Motacilla coronata, Linn. S. N. i. p. 333. *Sylvia coronata*,
 Lath. Ind. Orn. ii. p. 538 ; Wils. Am. Orn. ii. p. 138. pl. 17.
 f. 4, et ii. p. 356. pl. 45. f. 3. *Sylvicola coronata*, Sw. Faun.
 Bor. Am. ii. p. 216 ; Bp. Consp. p. 307 ; Aud. Syn. p. 76.
 March. B. Am. 63-292 *Dendroica coronata*, Baird, B. N. Am. p. 272 ; Sclater et
 Salvin, Ibis, 1859, p. 11. *Rhimamphus coronatus*, Cab.
 Mus. Hein. p. 19, et Journ. f. Orn. iii. p. 473 ; Sclater,
 P.Z.S. 1856, p. 291. *Dendroica coronata*, Sclater, P.Z.S.
 1859, p. 363.
 a. Pennsylvania (*Baird*). b. juv., Jamaica.
- ✓ 186. DENDRÆCA AUDUBONII.
Sylvia audubonii, Towns. Journ. Acad. Philad. vii. p. 191 ;
 Aud. Orn. Biogr. v. p. 52. pl. 395. *Sylvicola audubonii*,
 Aud. Syn. p. 52. *Dendroica audubonii*, Baird, B. N. Am.
 p. 273 ; Sclater, P. Z. S. 1858, p. 298, et 1860, p. 250.
Dendroica audubonii, Sclater et Salvin, Ibis, 1860, p. 273.
 a. California. b. ♂. Mexico (*De Saussure*).
- ✓ 187. DENDRÆCA BLACKBURNIÆ.
Motacilla blackburniæ, Gm. S. N. i. p. 977. *Sylvia black-*
burniæ, Lath. Ind. Orn. ii. p. 527 ; Wils. Am. Orn. iii. p. 67.
 pl. 23. *Sylvicola blackburniæ*, Bp. Consp. p. 307 ; Aud.
 Syn. p. 57. *Rhimamphus blackburniæ*, Cab. Mus. Hein.
 p. 19. *Dendroica blackburniæ*, Baird, B. N. Am. p. 274 ;
 Sclater et Salvin, Ibis, 1859, p. 11. *Dendroica black-*
burniæ, Sclater, P. Z. S. 1859, p. 363.
 a. ♂. Pallatanga (*Fraser*). b. ♂. Nanegal (*Fraser*). c, d. Boga.

1872

1872

D. eoa. Guis. B. Jamaica

193⁺ D. pharetra Guis. Sel. P. 1861. 71. Jamaica

D. albicapilla Landolt. Arg. Ant. 1864. 56. Medina. - Am. Mus. Nat. Hist.
XIV Apr 64. 336

✓ 188. +DENDRÆCA CASTANEA.

Sylvia castanea, Wils. Am. Orn. ii. p. 97. pl. 14. f. 4. *Sylvicola castanea*, Bp. Consp. p. 308; Aud. Syn. p. 53. *Rhimamphus castaneus*, Cab. Mus. Hein. p. 19. *Dendroica castanea*, Baird, B. N. Am. p. 276; Sclater et Salvin, Ibis, 1859, p. 11.

a. N. America.

✓ 189. +DENDRÆCA PINUS.

Sylvia pinus, Wils. Am. Orn. iii. p. 25. pl. 19. f. 4. *Sylvicola pinus*, Aud. Syn. p. 54. *Rhimamphus pinus*, Bp. Consp. p. 311. *Sylvia vigorsii*, Aud. Orn. Biogr. i. p. 153. pl. 30 (juv.). *Dendroica pinus*, Baird, B. N. Am. p. 277.

a. Pennsylvania (Baird).

✓ 190. +DENDRÆCA OLIVACEA.

Sylvia olivacea, Giraud, B. Texas, p. 14. pl. 7. f. 2. *Sylvicola taniata*, Du Bus, Bull. Acad. Brux. xiv. p. 104; P. Z. S. 1855, p. 66; Cassin, B. Californ. p. 283. pl. 48. *Rhimamphus olivaceus*, Sclater, P. Z. S. 1856, p. 291. *Dendroica olivacea*, Sclater, P. Z. S. 1858, p. 298. *Dendræca olivacea*, Sclater, P. Z. S. 1859, p. 363. Sum in MS. J. 69. 546
1858.

a. ♂. Popocatepec, Mexico (*De Saussure*). b. ♂. Jalapa (*De Oca*).

✓ 191. +DENDRÆCA PENNSYLVANICA.

Motacilla pennsylvanica, Linn. S. N. i. p. 333. *Sylvia pennsylvanica*, Lath. Ind. Orn. ii. p. 540; Wils. Am. Orn. i. p. 99. pl. 14. f. 5. *Dendroica pennsylvanica*, Baird, B. N. Am. p. 279; Sclater et Salvin, Ibis, 1860, p. 273. *Motacilla icterocephala*, Linn. S. N. i. p. 334. *Sylvia icterocephala*, Lath. Ind. Orn. ii. p. 538; Vieill. Ois. Am. Sept. ii. p. 31. pl. 90. *Sylvicola icterocephala*, Bp. Consp. p. 308; Aud. Syn. p. 54. *Dendræca icterocephala*, Sclater, P. Z. S. 1859, pp. 363, 373.

a. Philadelphia (Baird). b. ♂. St. Louis, Mo. (*W. S. Wood*). c. ♀. D. Columbia (Baird).

✓ 192. +DENDRÆCA CÆRULEA.

Sylvia cærulea, Wils. Am. Orn. ii. p. 141. pl. 17. f. 5. *Sylvicola cærulea*, Bp. Consp. p. 308; Aud. Syn. p. 56. *Sylvia rara*, Wils. Am. Orn. iii. p. 119. pl. 27. f. 2. *Sylvia azurea*, Steph. Zool. x. p. 653; Bp. Am. Orn. ii. pl. 27. *Sylvia bifasciata*, Say. *Dendroica cærulea*, Baird, B. N. Am. p. 280.

b. Bogota.

191ⁿ D. *Pharetra* (*Say*) *Lemmon* 368

✓ 193. +DENDRÆCA STRIATA.

Muscicapa striata, Forst. Phil. Trans. lxii. pp. 383, 428; Gm. S. N. i. p. 930. *Motacilla striata*, Gm. S. N. i. p. 976.

Sylvia striata, Lath. Ind. Orn. ii. p. 527; Vieill. Ois. Am. Sept. ii. p. 22. pls. 75, 76; Wils. Am. Orn. iv. p. 40. pl. 30. f. 3, et vi. p. 101. pl. 54. *Sylvicola striata*, Sw. Faun. Bor. Am. ii. p. 218; Bp. Consp. p. 308. *Rhimamphus striatus*, Cab. Mus. Hein. p. 20, et Journ. f. Orn. iii. p. 475. *Dendroica striata*, Baird, B. N. Am. p. 280.

- a. Philadelphia (*Baird*). b. Bogota. c. Jamaica. d. Tobago (*Kirk*).

✓ 194. ⁴ DENDRÆCA ÆSTIVA. ^{Taylor, No 64. 81. Trinidad}

Motacilla æstiva, Gm. S. N. i. p. 996. *Sylvia æstiva*, Lath. Ind. Orn. ii. p. 551. *Sylvicola æstiva*, Sw. Faun. Bor. Am. ii. p. 211; Aud. Syn. p. 57. *Rhimamphus æstivus*, Bp. Consp. p. 311; Cab. Mus. Hein. p. 19; Selater, P. Z. S. 1857, p. 202. *Dendræca æstiva*, Selater, P. Z. S. 1859, p. 363. *Dendroica æstiva*, Baird, B. N. Am. p. 282; Selater et Salvin, Ibis, 1859, p. 11.

- a. Philadelphia (*Baird*). b. New Granada. c. ♀. Esmeraldas (*Fraser*). d, e. Cayenne. f. Trinidad. g. S. America. h. America.

✓ 195. DENDRÆCA PETECHIA.

Motacilla petechia, Linn. S. N. i. p. 334. *Motacilla ruficapilla*, Gm. S. N. i. p. 971. *Chloris erithachoides*, Feuille, Journ. Obs. Phys. iii. p. 413. *Dendræca petechia*, Cassin, Proc. Acad. Philad. 1860, pp. 192, 376. *Dendræca æstiva*, A. et E. Newton, Ibis, 1859, p. 143. *Sylvicola æstiva*, Gosse, B. Jam. p. 157.

- a. Antilles. b. Jamaica. c. Antilles. d. ♂. S. Croix (*Newton*).

✓ 196. ³ DENDRÆCA VIEILLOTI.

Sylvia ruficapilla, Vieill. Nouv. Dict. xi. p. 228. *Dendroica erithachorides*, Baird, B. N. Am. p. 283. *Dendræca vieillotii*, Cassin, Proc. Acad. Philad. 1860, p. 192. *Rhimamphus ruficeps*, Cab. Journ. f. Orn. 1860, p. 326. CR

- a. New Granada. b. Mexico. c. New Granada.

✓ 197. ⁴ DENDRÆCA MACULOSA.

Motacilla maculosa, Gm. S. N. i. p. 984. *Sylvia maculosa*, Lath. Ind. Orn. ii. p. 536. *Sylvicola maculosa*, Sw. Faun. Bor. Am. ii. p. 213. pl. 40; Bp. Consp. p. 307; Aud. Syn. p. 61. *Rhimamphus maculosus*, Cab. Mus. Hein. p. 20, et Journ. f. Orn. iii. p. 474. *Sylvia magnolia*, Wils. Am. Orn. iii. p. 63. pl. 23. f. 3. *Dendroica maculosa*, Baird, B. N. Am. p. 284; Selater, P. Z. S. 1859, p. 373; Selater et Salvin, Ibis, 1859, p. 11. *Dendræca maculosa*, Selater, 1859, p. 363.

- a, b. Pennsylvania (*Baird*). c. Coban, Vera Paz (*Salvin*).

March Br. Am. 63 292.

S. V.
Finch del. Nat. Am. 1870
329. (Massachusetts)

196^x Rhinarrhagus oblongicollis. Bp. Ann. Soc. Sci. Lima de Peru. II. 1857. 32.
Cayenne. = Byrrhus aestiva. ex Elm. Mex.

D. auricola. Gould. Voy. Beagle. Vol. 28. Chile. 1841. 86.
D. petechia var. Sund. P. Z. S. 1871. 124.

195^x D. albicollis. Cass. P. N. 1860.

D. petyophilus Guend. Cat. Juv. 1857. 241.

196^x D. capitata Linn. P. N. 1868. 355. Barbados

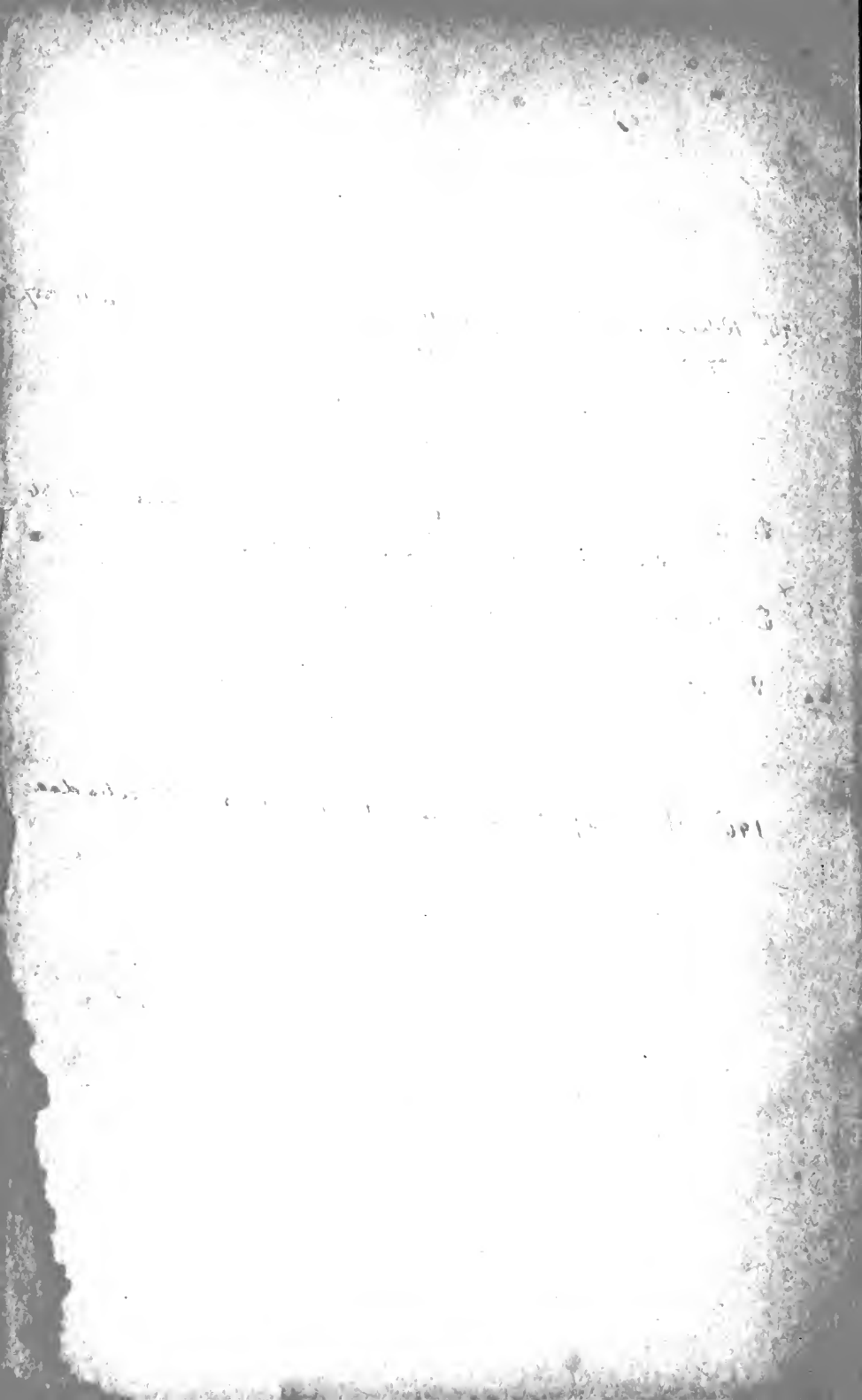

✓ 198. DENDRÆCA TIGRINA.

Motacilla tigrina, Gm. S. N. i. p. 985. *Sylvia tigrina*, Lath. Ind. Orn. ii. p. 537. *Sylvia maritima*, Wils. Am. Orn. vi. p. 99. pl. 54. f. 3. *Sylvicola maritima*, Bp. Consp. p. 307; Aud. Syn. p. 56. *Certhiola maritima*, Gosse, B. Jam. p. 81. *Rhimamphus maritimus*, Cab. Journ. f. Orn. iii. p. 474. *Dendroica tigrina*, Baird, B. N. Am. p. 286. *March. Pr. Am.* 63. 293
a. ♀. Racine, Wisconsin (Hoy).

✓ 199. DENDRÆCA PALMARUM.

Motacilla palmarum, Gm. S. N. i. p. 951. *Sylvia palmarum*, Lath. Ind. Orn. ii. p. 544; Wils. Am. Orn. vi. p. 19. pl. 28. f. 4. *Sylvicola petechia*, Sw. Faun. Bor. Am. ii. p. 215. pl. 41. *Sylvicola ruficapilla*, Bp. Consp. p. 307. *Rhimamphus ruficapillus*, Cab. Journ. f. Orn. iii. p. 473. *Dendroica palmarum*, Baird, B. N. Am. p. 288.
a. ♂. Washington (Baird). b. Pennsylvania (Baird).

✓ 200. DENDRÆCA SUPERCILIOSA.

Motacilla superciliosa, Bodd. ex Pl. Enl. 686. f. 1. *Motacilla flavicollis*, Gm. S. N. i. p. 959. *Sylvia flavicollis*, Lath. Ind. Orn. ii. p. 518; Wils. Am. Orn. ii. p. 64. pl. 12. f. 6. *Motacilla pensilis*, Gm. S. N. i. p. 960. *Sylvia pensilis*, Lath. Ind. Orn. ii. p. 520. *Sylvicola pensilis*, Bp. Consp. p. 307; Aud. Syn. p. 53; Gosse, B. Jam. p. 156. *Rhimamphus pensilis*, Cab. Journ. f. Orn. iii. p. 474; Sclater, P. Z. S. 1856, p. 291. *Dendroica superciliosa*, Baird, B. N. Am. p. 289. *Dendroica superciliosa*, Sclater, P. Z. S. 1859, pp. 363, 373; Sclater et Salvin, Ibis, 1860, p. 274.
March. Pr. Am. 63. 293
a. ♂. Jamaica. b. Rockport, Ohio (Kirtland).

✓ 201. DENDRÆCA DISCOLOR.

Sylvia discolor, Vieill. Ois. Am. Sept. ii. p. 37. pl. 98. *Sylvicola discolor*, Bp. Consp. p. 309; Aud. Syn. p. 62; Gosse, B. Jam. p. 159. *Rhimamphus discolor*, Cab. Journ. f. Orn. iii. p. 474. *Sylvia minuta*, Wils. Am. Orn. iii. p. 87. pl. 25. f. 4. *Dendroica discolor*, Baird, B. N. Am. p. 290. *March. Pr. Am.* 1863. 293
a, b. Jamaica. c. United States (Baird).

Genus MYIODIOTES.

✓ 202. MYIODIOTES MITRATUS.

Motacilla mitrata, Gm. S. N. i. p. 977. *Sylvia mitrata*, Lath. Ind. Orn. ii. p. 528; Vieill. Ois. Am. Sept. ii. p. 23. pl. 77. *Wilsonia mitrata*, Bp. *Myiodiotes mitratus*, Aud. Syn. p. 48; Bp. Consp. p. 315; Baird, B. N. Am. p. 292; Sclater, P. Z. S. 1856, p. 291; Sclater et Salvin, Ibis, 1859,

p. 11. *Myioctonus mitratus*, Cab. Mus. Hein. p. 18, et Journ. f. Orn. iii. p. 472. *Muscicapa cucullata*, Wils. Am. Orn. iii. p. 101. pl. 26. f. 3.

a. United States (Bell).

✓ 203. MYIODIOCTES PUSILLUS.

Muscicapa pusilla, Wils. Am. Orn. iii. p. 103. pl. 26. f. 4. *Wilsonia pusilla*, Bp. *Myiodioctes pusillus*, Bp. Consp. p. 315; Baird, B. N. Am. p. 293; Sclater, P. Z. S. 1856, p. 291, 1858, p. 299, et 1859, pp. 363, 373; Sclater et Salvin, Ibis, 1859, p. 11. *Myioctonus pusillus*, Cab. Mus. Hein. p. 18. *Muscicapa wilsonii*, Aud. Orn. Biogr. ii. p. 148. pl. 124. *Myiodioctes wilsonii*, Aud. Syn. p. 50.
a, b. Mexico.

✓ 204. MYIODIOCTES CANADENSIS.

Muscicapa canadensis, Linn. S. N. i. p. 327; Wils. Am. Orn. iii. p. 100. pl. 26. f. 2. *Myiodioctes canadensis*, Aud. Syn. p. 49; Baird, B. N. Am. p. 294; Sclater, P. Z. S. 1855, p. 143; Sclater et Salvin, Ibis, 1859, p. 11. *Euthlypis canadensis*, Cab. Mus. Hein. p. 18. *Sylvia pardalina*, Bp. *Myiodioctes pardalina*, Bp. Consp. p. 315. *Setophaga nigricincta*, Lafr. Rev. Zool. 1843, p. 292, et 1844, p. 79.
a. Pennsylvania (Baird). b. Bogota (Trübner).

Genus BASILEUTERUS.

✓ 205. BASILEUTERUS VERMIVORUS.

Sylvia vermivora, Vieill. Nouv. Dict. ii. p. 278. *Muscicapa vermivora*, D'Orb. Voy. Ois. p. 324. *Basileuterus vermivorus*, Cab. in Schomb. Guian. iii. p. 667; Bp. Consp. p. 313; Sclater, P. Z. S. 1855, p. 144; Burm. Syst. Ueb. iii. p. 113.
a. Bogota (Bell). b. Trinidad.

206. BASILEUTERUS BIVITTATUS.

Muscicapa bivittata, Lafr. et D'Orb. Syn. Av. i. p. 52; D'Orb. Voy. Ois. p. 324. *Myiodioctes tristriatus*, Tsch. Faun. Per. p. 193. *Basileuterus bivittatus*, Sclater, P. Z. S. 1859, p. 137, et 1860, p. 85.
a, b. ♂, c. ♀. Pallatanga, Ecuador (Fraser).

207. BASILEUTERUS CORONATUS.

Myiodioctes coronata, Tsch. Faun. Per. p. 193. *Basileuterus coronatus*, Sclater, P. Z. S. 1855, p. 144, et 1859, p. 137; Bp. Consp. p. 314.
a. Pallatanga, Ecuador (Fraser). b. Bogota.

✓ 208. BASILEUTERUS BRASIERI.

Muscicapa brasieri, Giraud, B. Texas, pl. 12; Sclater, P. Z. S. 1855, p. 66. | *Basileuterus culicivorus*, Bp. Consp. p. 313;
Sclater, P. Z. S. 1855, p. 546. *Basileuterus*

Cal. Schomb. Reise Guian
III. 1843-66. type
~~vermivorus~~

Euler. Cat. f. 68. 191. *Basileuterus*
N. H. 17.
vermivorus

Cal. G. H. J. B. 1855
207

Sclater, P. Z. S. 1855, p. 144, et 1859, p. 137

de the western res. Sylva felax y Licht.

Granatella venusta Dubar. Gg. Bp. Conl. 312. Mex

~~B. ... luteoviridis. Cüb. H. H. 17. Xalapa.~~

B. hypoleucus - Bp. (Comp. 513.) Buss. Wb. - H. 113. Bras

~~B. ^{muscifera} undulata. G. Cüb. Ny. an. 325. Paraguay: Buss. H. 113~~

207' B. cinereus. Sel. 1^o 2. S. 82 p. 1864. 166. Nijerunda (Xica) her near M. undulata
G. Cüb

B. griseiceps^x S. S. 68. 166. ¹⁷⁰ Ven.

B. melanotis^x. Laur. Am. 68. 86. C. Rec. Selo. Par. 70. 168



17
Cab. Mus. Hein. p. 292. *Basileuterus brasieri*, Sclater,
P.Z.S. 1856, p. 292, et 1859, p. 374; Sclater et Salvin,
Ibis, 1860, p. 274.

a. ♂. Oaxaca (*Boucard*).

209. ⁺BASILEUTERUS CHRYSOGASTER.

Setophaga chrysogaster, Tsch. Faun. Per. p. 192; Bp. Consp.
p. 313. *Basileuterus chrysogaster*, Sclater, P.Z.S. 1859,
p. 137, et 1860, p. 273.

a. ♂. Pallatanga, Ecuador (*Fraser*). b. ♂. Babahoyo (*Fraser*).

✓ 210. ⁺BASILEUTERUS RUFIFRONS.

Setophaga rufifrons, Sw. An. in Menag. p. 294; Bp. Consp.
p. 314. *Basileuterus rufifrons*, Bp. Consp. p. 314; Baird,
B. N. Am. p. 296; Sclater, P.Z.S. 1856, p. 291, et 1858,
p. 299. Sum. 1855. T. 69. p. 5-16. Orizaba. Verreaux.

a. Mexico (*Verreaux*).

✓ 211. ⁺BASILEUTERUS DELATRII.

Faun. Am. 1861. 32. p. 206. *Basileuterus delatirii*, Bp. Compt. Rend. xxxviii. p. 383, et
Notes Orn. p. 63; Sclater, P.Z.S. 1860, p. 250; Sclater
et Salvin, Ibis, 1860, p. 274.

a. Mexico (*Sallé*). Parana.

✓ 212. ⁺BASILEUTERUS MESOCHRYSUS. Salv. 13. 67. 136. Nicaragua.

Basileuterus mesochrysus, Sclater, P.Z.S. 1860, p. 251. *Basileuterus delatirii*, Sclater, P.Z.S. 1855, p. 144 (nec Bp.).

a. New Granada.

✓ 213. ⁺BASILEUTERUS BELLII.

Muscicapa belli, Giraud, B. Texas, pl. 7. f. 1. *Basileuterus belli*, Sclater, P.Z.S. 1855, p. 65, et 1859, p. 374; Sclater et Salvin, Ibis, 1860, p. 31. *Basileuterus chrysophrys*, Sclater, P.Z.S. 1857, p. 202; Bp. Consp. p. 314.

a. Orizaba, Mexico (*Botteri*).

214. ⁺BASILEUTERUS UROPYGIALIS. S. C. S. 17. 25. 64. 347. 151.

Basileuterus uropygialis, Sclater, P.Z.S. 1861, p. 128. - 1864. 16. Hel. nar. ¹6. Panama

a. Brazil. ² type of the species, as described l. c. Salv. Pr. 17. 136.

Sum. 215. ⁺BASILEUTERUS SEMICERVINUS. 25. 67. 149. 75. 114. 149.

Faun. Am. 1861. 32. p. 207. *Basileuterus semicervinus*, Sclater, P.Z.S. 1860, pp. 84, 291.

a. ♂, b. ♀. Nanegal (*Fraser*): types of the species, as described l. c. Panama.

Ind. Am. 1861. 32. p. 207. 216. ⁺BASILEUTERUS STRAGULATUS. Salvin.

Muscicapa stragulata, Licht. Doubl. p. 55. *Muscicapa rivularis*, Max. Beitr. iii. p. 789. *Geothlypis stragulata*, Cab. Euler. Cal. 17. 68. 191. 12.
Mus. Hein. p. 17. *Trichas stragulata*, Burm. Syst. Ueb. iii. p. 115.

a. Brazil.

✓ 217. BASILEUTERUS LEUCOBLEPHARUS.

Sylvia leucoblephara, Vieill. Nouv. Dict. xi. p. 206, et Enc. Méth. p. 559; D'Orb. Voy. Ois. p. 216. pl. 12. f. 2. *Trichas superciliosus*, Sw. An. in Menag. p. 295. *Geothlypis leucoblephara*, Cab. Mus. Hein. p. 17. *Trichas leucoblephara*, Lafr. Rev. Zool. 1840, p. 231; Bp. Consp. p. 310; Burm. Syst. Ueb. iii. p. 114.

a, b. South Brazil.

✓ 218. BASILEUTERUS NIGRICRISTATUS.

Trichas nigrocristatus, Lafr. Rev. Zool. 1840, p. 230. *Myiothlypis nigrocristatus*, Bp. Consp. p. 311; Sclater, P.Z.S. 1855, p. 143. *Basileuterus nigricristatus*, Sclater, P.Z.S. 1859, p. 440. *Basileuterus nigricapillus*, Sclater, P.Z.S. 1860, p. 74 (err.). *Trichas luteoviridis*, Bp. Atti Scienz. It. 1844, p. 405, et Consp. p. 311 (♀).

a. Guapulo, Ecuador (*Fraser*). b. New Granada. c. Bogota. d. Brazil.

Genus EUTHLYPIS.

✓ 219. EUTHLYPIS LACRYMOSA.

Basileuterus lacrymosus, Bp. Consp. p. 314. *Euthlypis lacrymosa*, Cab. Mus. Hein. p. 19 (note); Sclater, P.Z.S. 1856, p. 291, et 1859, p. 363; Sclater et Salvin, Ibis, 1860, p. 274.

a. Jalapa (*De Oca*).

Raup on. Ph. 2. 1857. 49

Genus SETOPHAGA.

✓ 220. SETOPHAGA RUTICILLA. *Taylor. Zool. Jour. 1851.*

Muscicapa ruticilla, Linn. S. N. i. p. 326; Vieill. Ois. Am. Sept. i. p. 66. pls. 35, 36; Wils. Am. Orn. i. p. 103. pl. 6. *Setophaga ruticilla*, Sw. Zool. Journ. iii. p. 358, et Faun. Bor. Am. ii. p. 223; Bp. Consp. p. 312; Baird, B. N. Am. p. 297; Sclater, P. Z. S. 1854, p. 111, 1855, p. 144, 1856, p. 92, et 1860, pp. 84, 292; Sclater et Salvin, Ibis, 1859, p. 12.

a. ♂. Pennsylvania (*Baird*). b. ♂, c. ♀. Trinidad.

✓ 221. SETOPHAGA PICTA.

Setophaga picta, Sw. Zool. Ill. ser. 2. i. pl. 3, et An. in Menag. p. 293; Bp. Consp. p. 312; Baird, B. N. Am. p. 298; Kaup, P.Z.S. 1851, p. 50; Sclater, P.Z.S. 1856, p. 292; Sclater et Salvin, Ibis, 1859, p. 12. *Muscicapa leucomus*, Giraud, Texan B. pl. 6. f. 1; Sclater, P.Z.S. 1855, p. 66.

a. Guatemala (*Constancia*).

? Setophaga aureocapilla. Sw. An. Mus. 1638. 293. Mus. Brazil
13. Weinmannia

B. leucophrys Natt. Pelz. An. Bras. II. 68. 137.

Myiochlype ^{intermedia} negreata Kp. ER. 311. Bopla

(immittitur)
 S. ballaei. Bp. CR. 42. 1856. 957. Mex? sd. P. 1856. 292. Pl. 124: Sum. P. 1851. 67. 546.
 g. pelzelii. Sch. P. L. S. 64. 607. Madena Riv. Brazil?
 g. venulus

- S. multicolor Bp. ^{Comp. 2} Raup. P. 2. 1857. 37.

S. albifrons S.S. 1870. 754 (Venezuela).

226⁷ S. ruficapilla Cal. = new for Castaneocapilla.
 Raup. P. 2. 1857. 49. Greenen
 = Greenen? Bp. Ind. 63

27⁷ S. melanocephala. Lochm. T. P. 192. 2112. Raup. P. 1857. 50. Peru
 Bp. Ind. 63

S. flavocla Lozp. ^{Pl. 1844. 51} ^{Bp. Comp. 313.} Raup. P. 1857. 50. Columbia

S. albididema. Lozp. R. L. 1848. ⁸ Bozole Bantulen!

S. chrysostrata. Lozp. T. P. 192. Peru Bantulen

S. cinnamomeiventris. Lozp. R. L. 1844. Nipona, 1843. 291

S. coronata. Lochm. T. P. 192. ¹⁴³ Per. Bantulen

S. tristriata Lochm. T. P. 192. Per. Bantulen

222.+ SETOPHAGA MINIATA.

Setophaga miniata, Sw. Phil. Mag. 1827, i. p. 368, et An. in Menag. p. 293; Baird, B. N. Am. p. 299; Selater, P.Z.S. 1856, p. 292, et 1859, p. 363. *Muscicapa vulnerata*, Wagl. Isis, 1831, p. 529. *Setophaga vulnerata*, Bp. Consp. p. 313; Cab. Mus. Hein. p. 18. *Setophaga castanea*, Less. Rev. Zool. 1839, p. 42. *Muscicapa derhami*, Giraud, Texan B. pl. 3. f. 2; Selater, P.Z.S. 1855, p. 65.
a. Mexico (*Derby Museum*).

223.+ SETOPHAGA FLAMMEA.

Setophaga flammea, Kaup, P. Z. S. 1851, p. 50; Selater, P. Z. S. 1855, p. 77; Selater et Salvin, Ibis, 1859, p. 12. *Setophaga intermedia*, Hartl. Rev. Zool. 1858, p. 3.
a. Guatemala (*Constancia*).

224.+ SETOPHAGA BRUNNEICEPS.

Setophaga brunneiceps, Lafr. et D'Orb. Syn. Av. p. 50; D'Orb. Voy. Ois. p. 329. pl. 34. f. 3. *Basileuterus brunneiceps*, Bp. Consp. p. 314. *Setophaga castaneo-capilla*, Cab. in Schomb. Guian. iii. p. 667 (?).
a. S. America.

225.+ SETOPHAGA VERTICALIS.

Setophaga verticalis, Lafr. et D'Orb. Syn. Av. p. 50; D'Orb. Voy. Ois. p. 330. pl. 35. f. 1; Kaup, P. Z. S. 1851, p. 50; Bp. Consp. p. 313; Selater, P. Z. S. 1855, p. 144, 1859, p. 137, et 1860, p. 84.
a. Bogota. b. Pallatanga (*Fraser*).

226.+ SETOPHAGA RUFICORONATA.

Setophaga ruficoronata, Kaup, P. Z. S. 1851, p. 49; Selater, P. Z. S. 1855, p. 144, 1858, p. 550, et 1860, p. 74.
a, b. Matos (*Fraser*).

227.+ SETOPHAGA LEUCOMPHOMMA.

Setophaga leucomphomma, Kaup, P. Z. S. 1851, p. 49?
a. Bogota.

228. SETOPHAGA ORNATA.

Setophaga ornata, Boiss. Rev. Zool. 1840, p. 70; Kaup, P. Z. S. 1851, p. 50; Selater, P. Z. S. 1855, p. 144; Bp. Consp. p. 313.
a, b. Bogota.

Genus CARDELLINA.

229.+ CARDELLINA RUBRIFRONS.

Muscicapa rubrifrons, Giraud, Texan B. pl. 7. f. 1; Selater, P. Z. S. 1855, p. 66. *Cardellina amicta*, Bp. Consp. p. 312 (ex Dubusi icon. inedit.). *Parus erythropis*, Licht. in

Mus. Berol. *Cardellina rubrifrons*, Sclater, P.Z.S. 1858, p. 299, et 1859, p. 374.

a. S. Mexico (*Sallé*).

230.† CARDELLINA RUBRA.

Setophaga rubra, Sw. Phil. Mag. 1827, i. p. 368; Cass. B.

Cal. p. 265, pl. 43. *Cardellina rubra*, Bp. Consp. p. 312;

Baird, B.N.Am. p. 296; Sclater, P.Z.S. 1856, p. 292, et

1859, pp. 363, 374. *Basileuterus ruber*, Cab. Mus. Hein.

p. 18. *Sylvia miniata*, Lafr. Mag. de Zool. 1836, pl. 54.

Parus leucotis, Giraud, Texan B. pl. 4. f. 2.

a. Mexico.

FAM. IX. HIRUNDINIDÆ. *B.N. Mus. Cal. 1848*

Genus PROGNE.

231.† PROGNE PURPUREA.

Hirundo purpurea, Linn. S. N. i. p. 344; Wils. Am. Orn.

pl. 39. f. 2. *Progne purpurea*, Boie, Isis, p. 971; Burm.

Syst. Ueb. iii. p. 140; Schomb. Guian. iii. p. 671; Darw.

Voy. Zool. iii. p. 38; Tsch. F. P. ii. p. 132; Baird, B.

N. Am. p. 314. *Hirundo subis*, Linn. S. N. i. p. 344.

Hirundo cærulea, Vieill. Ois. Am. Sept. i. p. 57. pl. 26.

Hirundo chalybea, Max. Beitr. iii. p. 354.

a. ♀, b. ♀. N. America. c. ♂. Brazil. *Pelz. 613. 16*

232.† PROGNE DOMINICENSIS.

Hirundo dominicensis, Gm. S. N. i. p. 10. ~~*Hirundo albi-*~~

~~*ventris*~~, Vieill. Ois. Am. Sept. pls. 28, 29. *Progne domini-*

censis, Boie, Isis, 1826, p. 971; Bp. Consp. p. 337; Burm. *Cal. Mus. 57*

Syst. Ueb. iii. p. 141; Gosse, B. Jam. p. 69; Sclater, P.Z.S.

1857, p. 201, 1859, p. 364, et 1860, p. 292; Salvin, Ibis,

1859, p. 466; Sclater et Salvin, Ibis, 1859, p. 13; Taylor,

Ibis, 1860, p. 110. *Jard. Ann 1846/5. 120*

a. Esmeraldas (*Fraser*). b. Jamaica. c. Jalapa (*De Oca*).

d. Brazil. e. Guatemala (*Salvin*). *Tobago. Jard.*

233.† PROGNE TAPERATA. *Sus. p. 66. 178. 1846/5. 120*

Hirundo taperata, Linn. S. N. i. p. 345. *Cotyle taperata*, Bp.

Consp. p. 342; Burm. Syst. Ueb. iii. p. 143. *Progne ta-*

perata, Cab. in Schomb. Guian. iii. p. 672, et Mus. Hein. 57.

p. 316. *Hirundo pascuum*, Max. Beitr. iii. p. 360.

a. S. Brazil (*Berlin Museum*). b. Rio Grande (*Plant*).

Genus HIRUNDO.

234.† HIRUNDO HORREORUM.

Hirundo horreorum, Barton; Baird, B. N. Am. p. 308;

Tenebrionis fernandensis
? *Syena leandra* Bp. Comp. 314. Cuba

230^v C. ~~maudslayi~~ ^{maudslayi} Salic. P. Z. S. May 1863. 188. Pl. 24 fl. ^{Sualem} High Land

231^v *P. chalybea*. Gm. ^{Leur.} Ann. 1861. 319. Pl. (M. 188) ^{Pernam-}
? Cal. M. H. T. 57 Pl. ent. 575. 2. ^{Cal. Jan. 1860. 402.}

P. domestica Gray. ^{Burm.} Reise Lu. Hala II. 61, 477.
Pely. 623. 16 - 569. 155. ^{Argentin}

P. modesta Gm. ^{Gm.} Voy. Boyer. Bnd. 39. Pl. V. ^{Galapagos}
= *Hemiteles concolor* Gm. ^{Pl. Z. S. 1837. 22}

P. leucogutata. ^{Baud.} S. S. 67. 748. 754. ^{Hawaii}
^{Sund.} M. B. S. 1. 65. 546. ^{Malaka.}

P. fusca (Vahl) ^{Gm.} Emg. 529. ^{Cal.} M. H. T. 57

P. fusca

A. melanoleuca. (Mey) Burm. Wess. III. 146. Presl & H. n. Gray Cat. B. 14
Petz. D. 13. 18 Club. 13426

A. pilulata Juel. P. L. S. 1888. 355 - Presl - Seb. Mus 1. 13

239* *Petrochelidon albirena*. Laur. Am. my. Syz. VIII: 63. Parsons
S. P. S. 1. 2. S. 64. 347. man. read April 27.

Sed. P. 2. s. 64. 173
 U. J. M. 4.
 A. & E. Newton, Ibis, 1859, p. 66; Sclater et Salvin,
 Ibis, 1859, p. 13. *Hirundo americana*, Wils. Am. Orn.
 pl. 38. f. 2. *Hirundo rufa*, Vieill.

a. juv. Dueñas, Guatemala (*Salvin*).

235. +HIRUNDO ERYTHROGAстра.

S. 67. 567. *Mexicon*
 s. 67. 340 - *Pom* : *Pub*, 0. 75. 74
 s. 67. 57. 701.
Hirundo erythrogastra, Bodd. ex Pl. Enl. 724. f. 2. *Hirundo*
rufa, Gm. S. N. i. p. 1018; Bp. Consp. p. 339; Burm.
 Syst. Ueb. iii. p. 148. *Hirundo cyanopyrrha*, Vieill. Enc.
 Méth. p. 528.

a, b. Brazil.

Genus ATTICORA.

✓ 236. +ATTICORA FASCIATA. *Bone* S. 5. P. 66. 178. *Nanda* i. m. : 67. 749. *Hualles* "

Hirundo fasciata, Gm. S. N. i. p. 1022; Sw. Zool. Ill. ser. 2.

pl. 17; Buff. Pl. Enl. 724. f. 2. *Atticora fasciata*, Bp. *Bone*. Ser. 1544
 Consp. p. 337; Cab. in Schomb. Guian. iii. p. 672; Burm. *S. S.* 67. 569. *negro*.
 Syst. Ueb. iii. p. 146.

a. Cayenne.

237. +ATTICORA CINEREA, S. S. 69. 559. *Born*

Hirundo cinerea, Gm. S. N. i. p. 1026. *Petrochelidon mu-*
rina, Cassin, Pr. Acad. Philad. vi. p. 370 (1853); Sclater,
 P. Z. S. 1860, p. 74.

a. Quito (*Fraser*). b. Ecuador (*Verreaux*).

Genus MICROCHELIDON. *180*

238. +MICROCHELIDON TIBIALIS.

Petrochelidon tibialis, Cassin, Pr. Acad. Philad. vi. p. 370
 (1853). *Mic*chelidon *U.* S. S. 1. 2. 5. 64. 347. 1566. *Pom* : 69. 577. 62.

a. Brazil.

Genus PETROCHELIDON.

a. *Tachycineta*. *Cal.* *M. H.* T. 48. 472

✓ 239. +PETROCHELIDON THALASSINA.

Hirundo thalassina, Sw. Phil. Mag. 1827, i. p. 365; Aud.

Orn. Biogr. iv. p. 597; Baird, B. N. Am. p. 311. *Cheli-*

don thalassina, Boie, Isis, 1844, p. 171. *Tachycineta tha-*

lassina, Cab. Mus. Hein. p. 48. *Herse thalassina*, Bp.

Consp. p. 341. *Petrochelidon thalassina*, Sclater et Sal-

vin, Ibis, 1859, p. 13.

a. Mexico.

✓ 240. +PETROCHELIDON EUCHRYSEA.

Mexic. *P. Z.* *Am*
 63. 295
Hirundo euchrysea, Gosse, B. Jam. p. 68, et Ill. no. 12. *Herse*
euchrysea, Bp. Consp. p. 341.

a. Jamaica.

241. †PETROCHELIDON CYANOLEUCA.

Hirundo cyanoleuca, Vieill. Nouv. Dict. xiv. p. 549, et Enc. Méth. p. 521. *Herse cyanoleuca*, Bp. Consp. p. 341. *Hirundo melampyga*, Licht. Doubl. p. 57; Tsch. F. P. p. 133; Darw. Voy. Zool. iii. p. 41. *Hirundo minuta*, Max. Beitr. iii. p. 369; Temm. Pl. Col. 209. f. 1. *Atticora cyanoleuca*, Cab. Mus. Hein. p. 47; Burm. Syst. Ueb. iii. p. 146. *Petrochelidon cyanoleuca*, Sclater, P. Z. S. 1858, p. 551, 1859, p. 138, et 1860, pp. 74, 85.

a. Bogota. b. Riobamba (*Fraser*). c. Bolivia. d. Brazil.

242. †PETROCHELIDON BICOLOR.

Hirundo bicolor, Vieill. Am. Sept. i. p. 61. pl. 31; Aud. Orn. Biogr. p. 491; Baird, B. N. Am. p. 310. *Tachycineta bicolor*, Cab. Mus. Hein. p. 48. *Herse bicolor*, Bp. Consp. p. 341. *Hirunda viridis*, Wils. Am. Orn. v. p. 49. pl. 38. *Hirundo leucogaster*, Steph. Shaw, Zool. x. p. 105. *Petrochelidon bicolor*, Sclater, P. Z. S. 1857, p. 201, et 1859, p. 364; Sclater et Salvin, Ibis, 1859, p. 13.

a. N. America.

b. *Petrochelidon*.

243. †PETROCHELIDON LUNIFRONS.

Hirundo lunifrons, Say, Long's Exp. ii. p. 47; Baird, B. N. Am. p. 309. *Hirundo opifex*, Dewitt Clinton, Ann. Lyc. N. Y. i. p. 161. *Hirundo republicana*, Aud. Ann. Lyc. N. Y. i. p. 164. *Hirundo fulva*, Bp. Am. Orn. i. p. 63. pl. 2; Aud. Orn. Biogr. i. p. 353.

a. N. America. b. Mexico (*De Saussure*).

244. †PETROCHELIDON SWAINSONII.

Petrochelidon swainsonii, Sclater, P. Z. S. 1858, p. 296, et 1859, p. 376. *Hirundo melanogaster* (!), Sw. Phil. Mag. 1827, i. p. 366. *Petrochelidon melanogastra*, Cab. Mus. Hein. p. 47.

a, b. Mexico (*De Saussure*).

245. †PETROCHELIDON FULVA.

Hirundo fulva, Vieill. Ois. Am. Sept. i. p. 62. pl. 30, Nouv. Dict. xiv. p. 521, et Enc. Méth. p. 526. *Hirundo pæcilonoma*, Gosse, B. Jam. p. 64. *Petrochelidon fulva*, Cab. Mus. Hein. p. 47. - Jour. 1853

a. Jamaica.

246. †PETROCHELIDON MEYENII.

Petrochelidon meyenii, Cab. Mus. Hein. p. 48. *Hirundo leucopyga*, Meyen (nec Licht.) Nov. Act. Acad. L. C. 1834, Suppl. p. 73. pl. 10.

a. Bolivia (*Bridges*).

241. "Atticora" cyanophloea. Cal. Jour. 1861. 92. Boyle
S.S. 68. 568. Peris.
a. hemipha. Burm. Rein Lat. Pal. II. 479 Mendelzer

? Pelsochledon tetralis. Cass. P. 1853. 370. S. Amer.?
~~Leucophaea L. Burm. Rein. Lat. Pal. II. 142~~

✓ P. lillorea Salen. P. L. S. May 1863 187. Coast Central
Amer.

P. americana Em. Cal. Mon. Reim. T. 47. S. G.

P. maculosa. Ruhl. 13p. Comp. 341. H. ent. 576. 1.

✓ P. palagonica Wb. Stuf. Sp. 76. Ulul. Paley.

P. murina Cass. P. A. N. S. 1853. Secunder

H. andicola. S.S. 68. 569. W. Penn. 69. 151

✓ P. leucorhoa. Beckl. Emyd. 523. Cal. M. H. 48. 13p. Comp. 341
Burm. heb. III. 144. - La. Pal. II. 478. Pels. 673. 17.
Hann. S.S. 68. 139. : 69. 597. Per.

✓ 247. +PETROCHELIDON ALBIVENTRIS. ^{Pely. 6-13. 17.} ^{5.5 07. 5691 Pa 21}

Hirundo albiventris, Bodd. ex Buff. Pl. Enl. 546. f. 2. *Hirundo leucoptera*, Gm.; Cab. in Schomb. Guian. iii. p. 672. *Petrochelidon leucoptera*, Cab. Mus. Hein. p. 48. ^{Coly. Lew. Brown Sp. Ubr. 117. 143 1892}
a, b. S. America. ^{Panama}

Genus COTYLE.

✓ 248. +COTYLE SERRIPENNIS.

Hirundo serripennis, Aud. Orn. Biogr. iv. p. 593. *Cotyle serripennis*, Bp. Consp. p. 342; Baird, B. N. Am. p. 313; Selater, P.Z.S. 1856, p. 285, et 1859, p. 364; Selater et Salvin, Ibis, 1859, pp. 13, 126.
a, b. Orizaba, Mex. (Botteri).

✓ 249. +COTYLE RUFICOLLIS.

^{Braz. Imp. Inst. 7. 525} ^{21. Col. 161. f. 2}
Hirundo ruficollis, Vieill. Nouv. Dict. xiv. p. 523. *Cotyle ruficollis*, Selater, P.Z.S. 1860, p. 292. *Hirundo flavigastrea*, Vieill. (ex Azara) Nouv. Dict. xiv. p. 534. *Cotyle flavigastrea*, Bp. Consp. p. 342; Burm. Syst. Ueb. iii. p. 144; Selater, P.Z.S. 1857, p. 212, et 1860, p. 274. *Hirundo jugularis*, Max. Beitr. iii. p. 365. *Hirundo hortiensis*, Licht. Doubl. p. 57. *Hirundo flaviventer*, Less. Tr. d'Orn. p. 269.

a. ♂. juv. Babahoyo, Ecuador (Fraser). b. ♂, c. ♂. Esmeraldas (Fraser). d. Rio. e. Cayenne. ^{Esmeraldas}

✓ 250. +COTYLE FULVIPENNIS.

Cotyle fulvipennis, Selater, P.Z.S. 1859, p. 364; Selater et Salvin, Ibis, 1860, p. 31. ^{Stelo, Selat. 167 70. 114. Cont. Rev.}

a. Jalapa (De Oca): type of the species, as described *l. c.*

FAM. X. VIREONIDÆ.

Subfam. DULINÆ.

Genus DULUS.

✓ 251. +DULUS DOMINICUS.

Tanagra dominica, Linn. S. N. i. p. 316; Buff. Pl. Enl. 156. f. 2. *Dulus palmarum*, Vieill. Nouv. Dict. x. p. 435. *Dulus dominicus*, Strickl. Contr. Orn. 1851, p. 103 Lafr. Rev. Zool. 1851, p. 585.
a. St. Domingo (Sallé).

Subfam. VIREONINÆ.

Genus ICTERIA.

✓ 252. +ICTERIA VIRIDIS.

Muscicapa viridis, Gm. S. N. i. p. 936. *Icteria viridis*, Bp.

Consp. p. 331; Aud. Orn. Biogr. ii. p. 223; Baird, B. N. Am. p. 248. *Icteria dumecola*, Vieill. Ois. Am. Sept. i. p. 85. pl. 55. *Pipra polyglotta*, Wils. Am. Orn. i. p. 90. *Icteria velasquezii*, Bp. P. Z. S. 1837, p. 117; Sclater et Salvin, Ibis, 1859, p. 12.

a. N. America. b, c. Mexico (*De Saussure*). d. Mexico. e. Orizaba (*Botteri*). f. Choctun, Vera Paz (*Salvin*).

✓ 253. † ICTERIA LONGICAUDA.

Icteria longicauda, Lawr. Ann. Lyc. N. Y. vi. p. 4; Baird, B. N. Am. p. 249; Bp. Consp. p. 331.

a. ♂. Nebraska (*Baird*).

Genus VIREO. *Cassin on 1857. 1879.*

a. *Remige primo absente*.

✓ 254. † VIREO FLAVIFRONS.

Vireo flavifrons, Vieill. Ois. Am. Sept. i. p. 85. pl. 54; Aud. Orn. Biogr. ii. p. 119; Baird, B. N. Am. p. 341; Sclater, P. Z. S. 1857, p. 227, et 1860, p. 251; Sclater et Salvin, Ibis, 1859, p. 12. *Muscicapa sylvicola*, Wils. Am. Orn. ii. p. 117. pl. 7. f. 3.

a. ♀. Philadelphia (*Cassin*). b. N. America.

b. *Remige primo præsentè, spurio*.

✓ 255. † VIREO SOLITARIUS.

Muscicapa solitaria, Wils. Am. Orn. ii. p. 143. pl. 17. f. 6. *Vireo solitarius*, Vieill.; Aud. Orn. Biogr. i. p. 147; Baird, B. N. Am. p. 340; Sclater, P. Z. S. 1856, p. 298, et 1859, pp. 363, 375; Cass. Pr. Acad. Philad. v. p. 150; Sclater et Salvin, Ibis, 1860, p. 31.

a. United States. b. ♂, c. Coban, Vera Paz (*Salvin*).

✓ 256. † VIREO NOVEBORACENSIS.

Muscicapa noveboracensis, Gm. S. N. i. p. 947. *Vireo noveboracensis*, Aud. Orn. Biogr. i. p. 328; Baird, B. N. Am. p. 338; Sclater, P. Z. S. 1857, pp. 204, 228. *Vireo musicus*, Vieill. Ois. Am. Sept. i. p. 83. pl. 52. *Muscicapa cantatrix*, Wils. Am. Orn. ii. p. 266. pl. 18.

a. N. America (*Lawrence*). b. Mexico. c. Honduras.

256. *B. hulloni* *Cassin. Mus. 358*
257. † VIREO JOSEPHÆ.

Vireo josephæ, Sclater, P. Z. S. 1859, p. 137. pl. 154:

a. ♂, b. ♂. Pallatanga, Ecuador (*Fraser*): types of the species, as described l. c.

✓ 258. † VIREO BELLII.

Vireo bellii, Aud. B. Am. vii. p. 333. pl. 485; Cass. Pr.

Neochlae^x brevipes Sal. P. L. S. 1857. 213. Cuba

V. guadalupensis Lemb.

Cat. Jour. III. 468 Cuba

252^v *V. pallens* Sal. P. L. S. May 1863, 188. Realpo. Nic.

252^v *V. velutinus* Sal. et Dup. San Jose. Guat

256^{xx} *V. semiflavus* Sal. et Dup. Peten: Guat

V. crassirostris Bory de Saint-Vincent. VIII. 1857; Bahama

259^x V. hypochryseus. Selater, P. L. S. 1862. Dec. 9.
369. Pl. 46. S. Mexico

≡

26. ^x V. bogotensis. Bryant, Bot. Pr. VII. 186- . 227 - Journ. Amer. 1863 (14. no. 3) 8

V. alpenense Journ. Pr. A. N. S. 1863. 106. Scutlond 1861

V. baccharifolius : Phyllom. b. Cub. Journ. III. 467. Cuba

Acad. Philad. v. p. 150; Baird, B. N. Am. p. 337; Bp. Consp. p. 330.

a. Mexican Boundary (Baird). b. Missouri.

✓ 259. +VIREO MODESTUS.

March Pr. Am. 63. 294 Vireo modestus, Sclater, P. Z. S. 1860, p. 462, et 1861, p. 372. Vireo noveboracensis, Gosse, B. Jam. p. 192 (nec Americanorum).

a, b. Jamaica.

Genus VIREOSYLVA. Cassin in Pr. Am. 1857. 149

a. Remige primo præsente, spurio.

✓ 260. +VIREOSYLVA GILVA.

Muscicapa gilva, Vieill. Ois. Am. Sept. i. p. 65. pl. 34. Vireo gilvus, Aud. Orn. Biogr. ii. p. 114; Baird, B. N. Am. p. 335; Bp. Consp. p. 330. Muscicapa melodia, Wils. Am. Orn. v. p. 85. pl. 42. f. 2. Vireosylva gilva, Sclater, P. Z. S. 1856, p. 298, et 1858, p. 302; Cass. Pr. Acad. Philad. v. p. 153.

a. Philadelphia. b. N. America.

b. Remige primo absente.

✓ 261. +VIREOSYLVA OLIVACEA.

Muscicapa olivacea, Linn. S. N. i. p. 327; Wils. Am. Orn. ii. p. 55. pl. 12. f. 3. Vireo olivaceus, Sw. Faun. Bor. Am. ii. p. 233; Aud. Orn. Biogr. ii. p. 287; Baird, B. N. Am. p. 331. Vireosylva olivacea, Bp. Consp. p. 329; Sclater, P. Z. S. 1855, p. 151, et 1859, p. 137; A. & E. Newton, Ibis, 1859, p. 145. Phyllomanes olivaceus, Cab. Mus. Hein. p. 63.

a. New Jersey, U. S. A. b. Guatemala. c. Bogota.

✓ 262. +VIREOSYLVA ALTILOQUA.

Muscicapa altiloqua, Vieill. Ois. Am. Sept. i. p. 67. pl. 38. Vireo altiloquus, Baird, B. N. Am. p. 334; Sallé, P. Z. S. 1857, p. 231. Vireosylva altiloqua, Bp. Consp. p. 330. Cass. Pr. Acad. Philad. v. p. 152, et B. Cal. i. pp. 8, 221. pl. 37; A. & E. Newton, Ibis, 1859, p. 145. Vireo longirostris, Sw. Faun. Bor. Am. ii. p. 237. Phyllomanes mystacalis, Cab. Orn. Not. ii. p. 348. Vireosylva olivacea, Gosse, B. Jam. p. 194.

a. ♀. St. Croix (Newton). b. St. Domingo (Sallé). c. Jamaica.

✓ 263. +VIREOSYLVA AGILIS.

Vireo virescens, Vieill. Ois. Am. Sept. i. p. 84. pl. 53 (?); Baird, B. N. Am. p. 333. Phyllomanes chivi, Cab. Mus.

V. chivi S.S. 69. 160. B. Agri.

Hein. p. 63. *Lanius agilis*, Licht. Doubl. no. 526. *Thamnophilus agilis*, Spix, Av. Bras. ii. pl. 34. f. 1. *Phyllo-manes agilis*, Burm. Syst. Ueb. iii. p. 108. *Vireo bartramii*, Sw. Faun. Bor. Am. ii. p. 235. *Vireosylva virescens*, Selater, P. Z. S. 1855, p. 151. *Vireosylva agilis*, Selater, P. Z. S. 1860, pp. 64, 273.

a. Bogota. b. ♂, c. ♂. Pallatanga (Fraser). d. Para (Wallace). e. Brazil. f. S. America.

✓ 264. VIREOSYLVA FLAVOVIDIDIS.

Vireosylva flavoviridis, Cass. Pr. Acad. Philad. v. p. 152, et vi. pl. 2; Selater, P. Z. S. 1856, p. 298. *Vireo flavoviridis*, Baird, B. N. Am. p. 332.

a. Guatemala (Constancia).

✓ 265. VIREOSYLVA COBANENSIS.

Vireosylva philadelphia, Selater et Salvin, Ibis, 1859, p. 12.

Vireosylva cobanensis, Selater, P. Z. S. 1860, p. 463. *Quercus* ¹⁸⁶¹ ₁₈₂₅ *a. b. Coban, Vera Paz (Salvin). c. Tactic, Vera Paz (Salvin):* types of the species, as described *l. c.*

Genus HYLOPHILUS*.

✓ 266. HYLOPHILUS THORACICUS.

Sylvia thoracica, Max. Beitr. iii. p. 717. *Hylophilus thoracicus*, Temm. Pl. Col. 173. f. 1; Burm. Syst. Ueb. iii. p. 110; Bp. Consp. Av. p. 329.

a. Cayenne.

✓ 267. HYLOPHILUS CINEREICEPS.

Hylophilus cinereiceps, Selater, P. Z. S. 1860, p. 299; Selater et Salvin, Ibis, 1860, p. 397. *Pachysylvia decolorata* ¹⁸⁶¹ ₁₈₂₅

a. Choctun, Vera Paz (Salvin): typical example. b. Cordova (Sallé).

✓ 268. HYLOPHILUS OCHRACEICEPS.

Hylophilus ochraceiceps, Selater, P. Z. S. 1859, p. 375; Selater et Salvin, Ibis, 1860, p. 397. *Choctun*

a. Oaxaca (Boucard): type of the species, as described *l. c.*

b. Choctun, Vera Paz (Salvin).

✓ 269. HYLOPHILUS PÆCILLOTIS.

Sylvia pæcilotis, Max. Beitr. iii. p. 715. *Hylophilus pæcilotis*, Temm. Pl. Col. 173. f. 2; Bp. Consp. p. 329; Burm. Syst. Ueb. iii. p. 110; Cab. Mus. Hein. p. 64.

a. Brazil. b. S. America.

* I have two specimens of birds of this genus which I am unable to refer to any known species, but cannot describe from their bad state; one of them is from Trinidad, the other from Ecuador, Babahoyo (Fraser): cf. P. Z. S. 1860, p. 273.

Nesochla viripennis Sch. P.L.S. 1857. 213. Argyria
Sun M. B.S. 1. 65. 1457. Argyria

H. hypoxanthus Pelz. Ann. Pr. II. 68. 136. Brazel S.S. 65. 627. 629. Don.

266⁺ H. pucillus Laur. Ann. 1861. 323. (II. no 210) Paran
= cinericeps S.S.

266⁺ H. pectoralis Sch. P.L.S. 66. 321. S. Brazil

267⁺ H. aurentiformis Laur. Ann. 1861. 324 (II. 211). Paran

H. crumiceps Sch. P.L.S. 66. 322.
= Semiothisa pascuoli Bomb. Ann. Mus. fr. France T. 1866. 207. Brand.

268⁺ H. viridiflavus Laur. Ann. 1861. 324. (II. no. 212) Paran
S.S. P.L.S. 66. 348. 156. Par.

268⁺ H. ferrugineifrons Sch. Pr. 1862. 110. N. Grenada

H. rubrifrons S.S. 67. 569. 570. 11. 309. 11. 310. 11. 311.

~~269⁺ H. fulviventris Selater~~

H. acuticaudus Laur. V. Ann. 1865. 37. Venezuela S.S. 68. 166. 170.
69. 152. 160.

H. flavellus Max Zeit. 1879
Campes " 725 = Hemithraupis Cal.
Semiothisa Laf. R.L. 1845. 341
flavipes " " 342
olivaceus Sch. J.P. 24
frontalis " " 25
cinereus com. Mex. Paul. III. 723

270. Lalates osburnii. Sel. N. 1861-72.

271. N. icterophrys. 1871. C. R. 38. 1857. 380. 7th Oct. 60. 120 Negro
not a Selator which is a new species P.Z.S. 55. 161. Pl. 103

272. Cyclorhynchus sub-feranensis. Cal. Jour. 1860, 405 (May 1861) - 16. 1861-73. Costa Rica

C. credii. Felz. An. Bras. II. 68. 137. 138

270. HYLOPHILUS INSULARIS.*Hylophilus insularis*, Sclater, P. Z. S. 1861, p. 128.

a. Tobago (Kirk): type of the species, as described l. c.

270^o *Lalates orburni* Scl. Janssen. 359

Genus VIREOLANIUS.

271. VIREOLANIUS MELITOPHRYNS.Sum. Jn. B. S. 1869, I, 548. *Vireolanius melitophrys*, Du Bus, MS.; Bp. Consp. p. 330; Sclater et Salvin, Ibis, 1860, p. 31; Sclater, P. Z. S. 1857, p. 213, et 1859, p. 363. *Lanius chrysophrys*, Licht. in Mus. Berol.

a. Jalapa (De Oca).

272. VIREOLANIUS CHLOROGASTER.*Vireolanius chlorogaster*, Bp. C. R. xxxviii. p. 381, et Notes Orn. p. 60. *Vireolanius dubusi*, Verreaux, MS.

a. Eastern Peru (Verreaux).

273. VIREOLANIUS PULCHELLUS.*Vireolanius pulchellus*, Sclater et Salvin, Ibis, 1859, p. 12.a, b. Choctun, Vera Paz (Salvin). Parsons.Trans. Conn. 11. 1862
717. 24. 315

Genus CYCLORHIS.

274. CYCLORHIS GUIANENSIS.*Tanagra guianensis*, Gm. S. N. i. p. 893. *Cyclorhis guianensis*, Bp. Consp. p. 331 (partim); Burm. Syst. Ueb. iii. p. 106; Sclater, P. Z. S. 1858, p. 448. *Cyclorhis poliocephala*, Tsch. Wieg. Arch. 1845, i. p. 362, et F. P. p. 169.

a. ♀. Ucayali (Hauxwell). b. Cayenne.

275. CYCLORHIS FLAVIPECTUS. Tay. Cr. Mus. 64. 81. Trinidad*Cyclorhis flavipectus*, Sclater, P. Z. S. 1858, p. 448. SS. 68. 166. Ver.

a. Caraccas (Sallé). b. Bogota. c. Trinidad. d. St. Martha: types of the species, as described l. c.

276. CYCLORHIS FLAVIVENTRIS.*Cyclorhis flaviventris*, Lafr. Rev. Zool. 1842, p. 133; Bp.

Consp. p. 330; Sclater, P. Z. S. 1856, p. 299, 1858, p. 448, et 1859, p. 363; Sclater et Salvin, Ibis, 1859, p. 13.

a. Guatemala (Constancia). b. Mexico.

276^o *C. subflaviventris* Cab. Costa Rica. 389277. CYCLORHIS OCHROCEPHALA.*Cyclorhis ochrocephala*, Tsch. Wieg. Arch. 1845, i. p. 362;Sclater, P. Z. S. 1858, p. 448. *Cyclorhis viridis*, Cab. Mus. Hein. p. 64; Burm. Syst. Ueb. iii. p. 107. *Cyclorhis guianensis*, Sw. Orn. Dr. pl. 58. *Thamnophilus guianensis*,

Max. Beitr. iii. p. 1016.

a, b. Brazil.

Pels. 6. 13. 17.
138

Philogony candidatus Carb. Jour. 1860. 402
Cott. An

M. leucotis (Fuchs.) J. P. 139. S. a. Exp. Comp. 336 (= *Cochlosia leucogony*)^{no!}

Myad. Melanop. Salo. P. 25. 1864. 580. Pl. xxxv. 1 det. Zucumyo. C. R.
Salvad title Jour. 68. 171. CR.

M. chubbii. Fuch, Journ. Report. 65. 240

Subfam. PTILOGONYDINÆ.

Genus PTILOGONYS.

✓ 284. †PTILOGONYS CINEREUS.

Ptilogonys cinereus, Sw. Zool. Journ. iii. p. 164, Phil. Mag. i. p. 368, et Zool. Ill. ser. 2. pls. 62 & 120; Bp. Consp. p. 335; Cab. Mus. Hein. p. 55; Baird, B. N. Am. p. 319; Sclater et Salvin, Ibis, 1859, p. 13, et 1860, p. 31; Sclater, P. Z. S. 1856, p. 299, 1858, p. 302, et 1859, pp. 364, 376, 64. 173. Oct. Mex.
Hypothymis chrysorrhæa, Temm. Pl. Col. 452.

a. ♀. Guatemala. b. Mexico.

Genus PHAINOPEPLA.

✓ 285. †PHAINOPEPLA NITENS.

Ptilogonys nitens, Sw. An. in Menag. p. 285; Bp. Consp. p. 335; Cass. B. Cal. p. 169. pl. 29. *Lepturus galeatus*, Less. Rev. Zool. 1849, p. 4. *Cichlopsis nitens*, Baird, B. N. Am. pp. 320, 923. *Phainopepla nitens*, Sclater, P. Z. S. 1858, p. 543. - 64. 173. Oct. Mex.

a. ♂. N. Mexico. b. ♀. Mexico (*De Saussure*).

Genus MYIADESTES.

✓ 286. †MYIADESTES ARMILLATUS.

Muscicapa armillata, Vieill. Ois. Am. Scpt. pl. 42. *Myiadestes armillata*, Bp. Consp. p. 335; Sclater, P. Z. S. 1857, p. 6. *Myiadestes genibarbis*, Swains. Nat. Libr. x. pl. 13; Gosse, B. Jam. p. 198. *Ptilogonys armillatus*, Gray & Mitch. Gen. B. pl. 69. T. 67. Annelle

a. Jamaica.

✓ 287. †MYIADESTES TOWNSENDII.

Ptiliogonys townsendii, Aud. Orn. Biogr. v. p. 206, et Syn. p. 46. *Myiadestes townsendii*, Cab. in Wieg. Arch. i. p. 208; Sclater, P. Z. S. 1857, p. 5, et 1858, p. 97; Woodhouse, Sitgreave's Rep. p. 76.

a. ♀. Puget Sound (*Suckley*).

✓ 288. †MYIADESTES OBSCURUS.

Myiadestes obscurus, Lafr. Rev. Zool. 1839, p. 98; Sclater et Salvin, Ibis, 1859, p. 14, et 1860, p. 397; Sclater, P. Z. S. 1856, p. 300, 1857, pp. 5, 213, et 1859, pp. 364, 376; Bp. Consp. p. 336 (partim). Mex.

a. Jalapa (*De Oca*). b. Guatemala (*H. E. S.*).

✓ 289. †MYIADESTES UNICOLOR.

Myiadestes unicolor, Sclater, P. Z. S. 1856, p. 299, 1857, Sum. An. B. S. T. 1869, 1548.

pp. 5, 213, et 1858, p. 97; Sclater et Salvin, Ibis, 1860, p. 397. *Coban Peru Par*

- a. Mexico (Sallé): type of the species, as described l. c.
b. Orizaba (Botteri).

290. MYIADESTES VENEZUELENSIS.

Myiadestes venezuelensis, Sclater, Ann. & Mag. N. H. ser. 2. vol. xvii. p. 468, et P.Z.S. 1857, p. 6, et 1860, p. 64.

- a. ♂, b. ♀. Pallatanga (Fraser). c. Bogota. d. juv. Ecuador.

Genus CICHLOPSIS.

291. CICHLOPSIS LEUCOGONYS.

Turdus leucogonys, Licht. in Mus. Berol., unde *Cichlopsis leucogonys*, Cab. Mus. Hein. p. 54; Sclater, P.Z.S. 1857, p. 6, et 1858, p. 542. *Myiadestes leucotis*, Bp. Consp. p. 336 (excl. syn.). *Myiatichla ochrata*, Bp. Compt. Rend. xxxviii. p. 6, et Notes Orn. p. 30. "Turdus brunneus, Freyreiss," Bp. l. c. *Turdampelis lanioides*, Less. Echo d. M. S. 1844, p. 156(?). *Turdampelis rufococcyx*, Less. Descr. d. Mamm. et Ois. p. 324(?).

- a. Brazil.

Reub. Handb. II - 1850. 225 et seq

FAM. XIII. CEREBIDÆ.

Lint. Sp. A. M. S. Cassin Pr
1864. 265

Lint. Sp. A. M. S. Cassin Pr
1864. 265

Genus DIGLOSSA. Laf. R. 2. 1846. 317.

292. DIGLOSSA BARITULA.

Diglossa baritula, Wagl. Isis, 1832, p. 281; Hartl. Rev. Zool. 1842, p. 56; Gray, Gen. B. pl. 42; Bp. Consp. p. 401; Sclater, P.Z.S. 1856, p. 286; Cab. Mus. Hein. p. 97; Sclater et Salvin, Ibis, 1859, p. 14. *Campylops hamulus*, Licht. *Uncirostrum brelayi*, Lafr. Rev. Zool. 1839, p. 100. *Uncirostrum sittaceum*, Lafr. ib. p. 292. *Anchilorhynchus sittaceus*, Bp.

- a. ♂. Guatemala (Constancia). b. ♀. Jalapa (De Oca).
c. ♀? Mexico.

293. DIGLOSSA SIMILIS.

Diglossa similis, Lafr. Rev. Zool. 1846, p. 318; Sclater, P.Z.S. 1855, p. 138; Bp. Consp. p. 401. Cass. Pr. 64. 273. S.S. 68. 166. 223

- a. Bogota.

294. DIGLOSSA ALBILATERALIS.

Diglossa albilateralis, Lafr. Rev. Zool. 1843, p. 98, et 1846, p. 317; Sclater, P.Z.S. 1855, p. 138, et 1859, p. 138; Bp. Consp. p. 401. Cass. Pr. 64. 275.

- a. ♂, b. ♀. Pallatanga, Ecuador (Fraser). c. ♂, d. ♀. Puellarro (Fraser). e. S. America.

Sum. M. S. J. 114. 548.

64. 173. 66. 74

S. hypopygia Ultra. Cal.
M. H. 1856. 97 Caracas

Incl. Ab. Comb. long. Auct.

m. D. T. 53

Auct. 1844.

M. grossenanthus, Cab. Ann. Bot. T. 55. Pl. Gr. Eschsch. J. P. 140. Bogota

M. andersonianus. Linn. Soc. Trans. Bot. Soc. 1847. 319. Palma? ^{Plant.} ...

M. leucomis Incl. Auct. Bot. 1844. Jam Per.

D. arborescens Bosc. Haill. " Bot. Comp. 401. ... M. Greenei.

Q. gloriosa, S.S. 1870, 784, pl. XLVI, f. 1. (Venezuela).

7. Agrostophorus | Dyglissa | Olivaceus. Frass. Pr. Zool. 1840. 22. Mexico.
= laevigatus ?

✓ D. major. Cal. Schomb. Guiana III. 1848. 676

✓ Dyglissa setiger (D'Ab. Supr.) Cass Pr. 64. 273 Bolivia = Olivaceus ^{Frass} _{pedif.}

D. carbonaria (D'Ab. Supr.) Cass Pr. 64. 273 Bolivia

D. mylacalis Supr. Cass Pr. 64. 274. Bolivia

D. plumbea, Cal. Lur. 1860. 411; Cass Pr. 64. 275. Costa Rica

D. brunneiventris D. M. Supr. R. L. 1846. 318. Peru. - s.s. 68. s. 69. w. 1. ^{18. 181} _{corn.}

D. hypomythra. Cal. N. H. 97. Caracas = D. similis

D. ultramedia. Cal. M. H. 97

✓ 302 C. femiginiventris. Sc. Pr. 1855. 74. Bolivia 1855

295. DIGLOSSA ATERRIMA.

Diglossa aterrima, Lafr. Rev. Zool. 1846, p. 319; Bp. Consp. *Cas. Pr. 64. 275*
p. 401; Sclater, P. Z. S. 1855, p. 138, et 1858, p. 551.
a. ♂. Titiacun, Ecuador (*Fraser*). b. ♀. Ecuador.

296. DIGLOSSA HUMERALIS.

Agrilorhinus humeralis, Fraser, P. Z. S. 1840, p. 22. *Di-*
glossa humeralis, Cab. Mus. Hein. p. 97 (note). *Cas. Pr. 64. 275*
a. Ecuador. b, c. Bogota.

297. DIGLOSSA LAFRESNAYI.

Uncirostrum lafresnayi, Boiss. Rev. Zool. 1840, p. 4. *Di-* *Cas. Pr. 64. 274*
glossa lafresnayi, Sclater, P. Z. S. 1855, p. 138; Cab. Mus.
Hein. p. 97. *Agrilorhinus bonapartei*, Fraser, P. Z. S.
1840, p. 22.
a, b. Bogota.

298. DIGLOSSA PERSONATA. *Cas. Pr. 64. 274.*

Agrilorhinus personatus, Fraser, P. Z. S. 1840, p. 22. *Un-*
cirostrum cyaneum, Lafr. Rev. Zool. 1840, p. 102. *Di-*
glossa cyanea, Bp. Consp. p. 401. *Diglossa melanopis*,
Tsch. in Wieg. Arch. x. 1. p. 294. *Diglossa cyanea*,
Gray. *Diglossa personata*, Hartl. Syst. Verz. p. 19; Scla-
ter, P. Z. S. 1855, p. 138, 1858, p. 551, et 1859, p. 138;
Cab. Mus. Hein. p. 98.
a. Matos, Ecuador (*Fraser*). b. ♀. Pinipi (*Fraser*). c. Bo-
gota.

299. DIGLOSSA INDIGOTICA.

Diglossa indigotica, Sclater, Ann. & Mag. N. H. ser. 2. xvii.
p. 467, et P. Z. S. 1860, p. 85. *Cas. Pr. 64. 274*
a. Ecuador: type of the species, as described *l. c.* b. Na-
negal (*Fraser*).

Genus DIGLOSSOPIS.

300. DIGLOSSOPIS CÆRULESCENS. *S. S. 65. 67. ven.*

Diglossopis cærulescens, Sclater, Ann. & Mag. N. H. ser. 2.
xvii. p. 467. *Cas. Pr. 64. 275.*
a. Caraccas (*Sallé*). b. Bogota.

Genus OREOMANES.

301. OREOMANES FRASERI.

Oreomanes fraseri, Sclater, P. Z. S. 1860, p. 75. pl. 159.
a. ♂. Ex monte Chimborazo, ad alt. 14,000 pedum (*Fraser*):
typ. et spec. unicum!

Genus CONIROSTRUM. *Sc. Pr. 1833. 75*302. CONIROSTRUM SITTICOLOR.

Conirostrum sitticolor, Lafr. Rev. Zool. 1840, p. 102; Sclater,
IV. June 5, 1861. *Cas. Pr. 64. 272.* *Mag. Zool. 1843. (Convolv.)*
Bogota E

P.Z.S. 1855, pp. 75, 138; Gray et Mitch. Gen. B. pl. 34; Bp. Consp. p. 402. *Conirostrum bicolor*, Less.

a, b. Bogota.

303. *CONIROSTRUM RUFUM*.

Conirostrum rufum, Lafr. Mag. de Zool. 1843, sub tab. 45; Sclater, P.Z.S. 1855, pp. 75, 138. *Dacnis rufo-cinerea*, Bp. Atti Scienz. It. 1845, p. 404, et Consp. p. 401.

a. Bogota.

304. *CONIROSTRUM FRASERI*.

Conirostrum fraserii, Sclater, P. Z. S. 1858, p. 452.

a. ♂, b. ♀. Cuenca, Ecuador (*Fraser*): types of the species, as described l. c.

305. *CONIROSTRUM ALBIFRONS*.

Conirostrum albifrons, Lafr. Rev. Zool. 1842, p. 301, et Mag. de Zool. 1843, Ois. t. 35; Bp. Consp. p. 402; Sclater, P.Z.S. 1855, pp. 75, 138, et 1859, p. 138. *Conirostrum atrocyanicum*, Lafr. Rev. Zool. 1848, p. 9.

a, b, c. Bogota.

306. *CONIROSTRUM CÆRULEIFRONS*. = ^{305. Cærulea} *Conirostrum cæruleifrons*, Lafr. Rev. Zool. 1842, p. 302; Bp. Consp. p. 402.

a, b. New Granada.

Genus HEMIDACNIS.

307. *HEMIDACNIS ALBIVENTRIS*. S. S. 67. 747. ^{Humboldt}

Pipridea albiventris, Sclater, Rev. Zool. 1852, p. 8, et Contr. Orn. 1852, p. 131. pl. 100. f. 1. *Diva albiventris*, Sclater, P. Z. S. 1855, p. 158.

a. Bogota.

Genus DACNIS. ^{List of Species Scil. 1851. 105} ^{1852. 104}

308. **DACNIS CAYANA*. ^{Taylor, 1863. 91. Trinidad} ^{P.Z.S. 1854. 252}

Motacilla cayana, Linn. Syst. Nat. i. p. 336; Buff. Pl. Enl. 660. f. 1 (♂) et 578. f. 1 (♂). *Motacilla cyanocephala*, Gm. Syst. Nat. i. p. 990. *Fringilla cyanomelas*, Gm. Syst. Nat. i. p. 924. *Certhia spiza*, var., Gm. Syst. Nat. i. p. 476 (♀). *Nectarinia bicolor*, Bechl. Nouv. Mém. Soc. Mosc. i. p. 378. *Cereba cærulea*, Max. Beitr. ii. p. 766. *Dacnis cyanater*, Less. Tr. Orn. p. 458. *Dacnis cyanomelas*, Burm. Syst. Ueb. iii. p. 153. *Dacnis cyanomelas* et *Dacnis cayana*, Reichenb. Handb. pp. 226, 227. *Dacnis cayana*, Strickl. Contr. Orn. 1851, p. 15; Sclater, Contr. Orn. 1851, p. 106, et P. Z. S. 1854, pp. 110, 252.

[1863. 313

Cass. 1864. 268. S. S. i. 66. 17. 1. 1. 1.

Dacnis albiventris
Cass. 1864. 271.

Synopsis of

List of Species Scil. 1851. 105
1852. 104

S. S. 67. 570. Page
149. Humboldt & Schumler
atli de. 1863. 268.

May 3rd 1843

C. cinereum. L'ep. - D'arb. Voy. av. Pl. 59 Pl. Peru
Reub. T. 239 Carr. No. 64. 272. - 55 68. 569. W. Penn

C. colombianum. Less. Comp. Buff 1847. 274.
" " " " " 273

~~C. superciliosum Humb. R. 2. 1844. 215 - Reub. T. 229~~

Spadiopsis^x jardini. Sel. P. L. S. 66. 322. Ecuador.

309^x D. venusta Laur. Ann. Ny. Dy. VII. 1862. ^{117. no. 303} Panama - Selator. 16n. 1863
315. J. L. vii. - S. & S. P. 2. S. 64, 348. 1st h. - Cass. Ph. 64. 269. (Polidam)
Salvador alle. Funn. 14. 68. 172 C. K. W.

310. D. hartlaubii Sel. P. 2. S. 1854. 287. N. Grenade = Calliste 16n. 1863. 312-232

311.⁴ D. althameri Laur. Pr. Ann. 1864. 106. Panama R. R.
S. & S. P. 2. S. 64, 348. 1st h. - Cass. Ph. 64. 269. 1st h. Gyandama. - Laur
2. S. 14. 68. 172 C. K. W.

D. reformera M. Const. 1850. 40. Berlin = Comstock

D. analad. J. At. - Sup. Mag. 1857. 31. Berlin S. & S. 2. 66. 179. 2nd h.

1855, p. 137, 1857, p. 263, et 1858, p. 452; Bp. Consp. p. 400.

a. Bogota. b. Trinidad. c, d. Cayenne. *Guiana*

309. † DACNIS MELANOTIS, *S. & P. 66. 177. Cayenne*

Sylvia cayana γ, Lath. Ind. Orn. p. 546. *Sylvia cayana*, Vieill. Gal. Ois. pl. 165. *Dacnis cayana*, D'Orb. et Lafr. Mag. de Zool. 1837, p. 20; Tsch. F. P. p. 37; Cab. in Schomb. Guian. iii. p. 675; Bp. Consp. p. 400; Burm. Syst. Ueb. iii. p. 153. *Dacnis angelica*, Selater, Contr. Orn. 1851, p. 107, et P. Z. S. 1854, pp. 110, 252, et 1857, p. 263. *Dacnis melanotis*, Strickl. Contr. Orn. 1851, p. 16. *Scl. 163. 315.*

a. ♂, b. ♀. Cayenne.

Cass. P. 64. 269. S. & P. 749. Handb. 1863. 315.

310. † DACNIS ANGELICA.

Dacnis angelica, De Filippi, Cat. Mus. Mediol. (1840); Bp. *163. 315* Consp. p. 400; Selater, P. Z. S. 1855, p. 137. *Dacnis archangelica*, Bp. Cat. Ois. de Cayenne, p. 7.

a. Bogota.

311. † DACNIS CEREBICOLOR.

Dacnis cerebicolor, Selater, Contr. Orn. 1851, p. 106, et P. Z. S. 1854, p. 252, et 1855, p. 137. *Arbelorhina* (!) *cerebicolor*, Reichenb. Handb. p. 236. *163. 314*

a. ♂. Bogota: type of the species, as described l. c. b. ♀. Bogota. *Panama*

312. † DACNIS NIGRIPES.

Dacnis nigripes, v. Pelzeln, Sitzungsber. Acad. Wien, 1856, xx. p. 157; Selater, P. Z. S. 1857, p. 263. *163. 314*

a. ♂, b. ♀. Brazil.

313. † DACNIS EGREGIA.

Dacnis egregia, Selater, P. Z. S. 1854, p. 251, 1855, p. 137, et 1860, pp. 65, 292. *163. 316*

a. ♂, b. ♀. Esmeraldas, Ecuador (*Fraser*). c. ♂. Nanegal (*Fraser*).

314. † DACNIS FLAVIVENTRIS. *S. & P. 66. 177. Cayenne*

Dacnis flaviventris, D'Orb. et Lafr. Mag. de Zool. 1837, p. 31; Bp. Consp. p. 400; Selater, Contr. Orn. 1851, pp. 108-114, et P. Z. S. 1854, p. 252, et 1857, p. 263. *163. 316*
Conirostrum! flaviventre, Reichenb. Handb. p. 229.

a. Upper Amazon (*Hawxwell*).

315. † DACNIS PULCHERRIMA.

Dacnis pulcherrima, Selater, Rev. Zool. 1853, p. 479, et P. Z. S. 1854, p. 252, et 1855, pp. 84, 137. *Nemosia torquata*, DuBus, Bull. Acad. Brux. xxii. p. 155 (1855). *163. 316*

a, b. New Granada: types of the species, as described l. c.

316. † DACNIS SPECIOSA.

- Sylvia speciosa*, Max. Beitr. iii. p. 706. *Dacnis speciosa*, Cass. 13. 64. 270.
 160. 1863. 317 / Sclater, Contr. Orn. 1852, p. 101, et P. Z. S. 1854, p. 252;
 Reichenb. Handb. p. 228. ~~*Dacnis analis*, Lafr. et D'Orb.~~
 Mag. de Zool. 1837, p. 21. *Sylvicola speciosa* et *Dacnis*
analis, Burm. Syst. Ueb. iii. pp. 117, 155.
 a. Bolivia. b. S. America. c. Berbice (Mrs. Gibbs).

317. † DACNIS PLUMBEA.

- Sylvia plumbea*, Lath. Ind. Orn. ii. p. 553. *Dacnis plumbea*,
 Tsch. F. P. p. 236; Sclater, Contr. Orn. 1852, p. 102, et
 160. 1863. 317 / P. Z. S. 1854, p. 252; Reichenb. Handb. p. 228; Burm.
 Syst. Ueb. iii. p. 155.
 a. ♂, b. ♀. Brazil.

Genus CHLOROPHANES.

318. † CHLOROPHANES ATRICAPILLA.

- Certhia spiza*, var., Gm. S. N. i. p. 476. *Cæreba atricapilla*,
 Vieill. Nouv. Dict. xiv. p. 50. *Dacnis atricapilla*, Sclater,
 Contr. Orn. 1851, p. 108, et P. Z. S. 1854, p. 110. *Chlo-*
rophanes atricapilla, Reichenb. Handb. p. 234; Sclater,
 P. Z. S. 1854, p. 252, et 1857, p. 263. *Cæreba spiza*,
 Max. Beitr. iii. p. 771. *Dacnis spiza*, Cab. Mus. Hein.
 p. 95; Burm. Syst. Ueb. iii. p. 152. *Nectarinia mitrata*,
 Licht. Doubl. p. 15.
 a. ♂. Trinidad. b. ♂. Cayenne. c. ♂, d. ♀. Bogota. e. ♂,
 f. ♀. Peru.

319. † CHLOROPHANES GUATEMALENSIS.

- Chlorophanes guatemalensis*, Sclater, P. Z. S. 1861, p. 128.
 a. ♂, b. ♀. Choctun, Vera Paz (Salvin): types of the species,
 as described l. c. *Salvador. Atti Summ. 15. 1867. 172. c. 121.*

Genus CÆREBA.

320. † CÆREBA CYANEA.

- Certhia cyanea*, Linn. S. N. i. p. 188. *Certhia cyanogastra*,
 Lath. Ind. Orn. i. p. 295. *Cæreba cyanea*, Vieill. Ois.
 Dor. pls. 41, 42, 43, et Gal. Ois. pl. 176; Max. Beitr. iii.
 p. 761; Bp. Consp. p. 399; Burm. Syst. Ueb. iii. p. 150;
 Sclater, P. Z. S. 1856, pp. 140, 286, et 1857, p. 263.
Arbelorhina cyanea, Cab. in Schomb. Guian. iii. p. 675,
 et Mus. Hein. p. 96. *Gumal. Repat. T. 66. 290. Cuba*
 a. ♂, b. ♂, c. ♀. Cayenne. d. ♂, e. ♂. juv. Brazil. f. ♀.
 R. Amazon. *Trinidad*

321. † CÆREBA CARNEIPES.

- Cæreba carneipes*, Sclater, P. Z. S. 1859, p. 376; Sclater et

316' D. leucogenys Luf. R. Mag. 1852. 470. Colombia
Reich. T. 223 } Schaler. 16m. 1863. 317
Cass. P. 64. 270

D. bicolor (Pruett) Cass. P. 1864. 270.

D. brevipennis (Gerard) Cass. P. 64. 271.

318 Chel. brevis Reich. Handl. T. 1853. 310. 16. 590. P. 404
1847. 1848. P. 682. P. 1
Cayenne

322* *C. truncatus*, Bp. C. R. 38. 1854. 258. ¹⁵ St. Trinity.

C. gutturalis Gray 137. C. R. 38. 1854. 258. Brazil

C. gulans, Reell. Bp. C. R. 38. 1854. 258. St. Maucka - Colomb.

C. trochilea G. Bp. C. R. n. l. Sup. Caraccas.

~~*C. caryana* (G.) Bp. H. 258. Brazil~~

C. arbutorum Brasiliana. Reuch. T. 236. Brn.

C. " (Cruzier) (Sub) Reuch. T. 237. Pl. 557. b. = [606.4071] Palo Caballo

C. " (Cruzier) (Sub) Reuch. T. 237. Pl. 557. b. = [606.4071] Palo Caballo
C. " (Cruzier) (Sub) Reuch. T. 237. Pl. 557. b. = [606.4071] Palo Caballo
C. " (Cruzier) (Sub) Reuch. T. 237. Pl. 557. b. = [606.4071] Palo Caballo

327* *C. minima*, Bp. Notis. Del. 1854. 57. Carjense - Sund. 621

C. minor, Bp. Notis. Del. 1854. 57. = Sund. 622.

C. brasiliensis, Sch. - Bp. Notis. Del. 1854. 57

C. perlongicauda, Bryant. Sund. 622

C. albicula, Bp. C. R. 38. Notis. Del. 1854. 57. Maralinga - Taylor ^{1864. 167} Maralinga

C. major, Cat. M. H. Bp. Reuch. T. 252. gusan - Sund. 622.

C. maritima, Reuch. T. 252. Pl. 561. f. 3824. Maralinga - Can. Pl. 64. 271

C. bahamensis, Reuch. T. 1853. 253. Pl. 561. f. 3824. Maralinga - Can. Pl. 64. 271. ^{1865. 41} Sund. 621.

C. vartholomaei, Reuch. T. 1853. 253. Pl. 561. f. 3824. Maralinga - Sund. 621.

C. dominicana, Taylor. Mar. 64. 167. ^{1865. 41} Sund. 621.

291
Linn. Ann. 1801. 317 (II. 764)

Salvin, Ibis, 1860, p. 32. *Cæreba cyanea*, Sclater, P.Z.S. 1856, pp. 140, 286; Bp. Notes Orn. p. 50.
a. ♂, b. ♂. Oaxaca (*Boucard*): types of the species, as described l. c. *Paranæ.*

322. + *CÆREBA CÆRULEA*. *Taylor. Ill. 64. 51. Trinidad. 5. 6. 570. Negro.*
Certhia cærulea, Linn. S. N. i. p. 185. *Cæreba cærulea*, *Cass. Pr. 64. 266. 749. Handlap. S.S. 65. 167. 266.*
Viell. Ois. Dor. pls. 44, 45; Sclater, P.Z.S. 1855, p. 137, et 1857, p. 263; Burm. Syst. Ueb. iii. p. 151; Bp. Consp. p. 400. *Arbelorhina cærulea*, Cab. in Schomb. Guian. iii. p. 675, et Mus. Hein. p. 96.

a. ♂, b. ♀. Cayenne. c. juv. R. Amazon. d. Rio Napo. *Peru.*

323. + *CÆREBA BREVIROSTRIS*. *Cass. Pr. 64. 267.*
Arbelorhina brevirostris, Cab. Mus. Hein. p. 96. *Cinctida + Cæreba*
a. Bogota.

324. + *CÆREBA LONGIROSTRIS*. *Cass. Pr. 64. 267.*
Arbelorhina longirostris, Cab. Mus. Hein. p. 96 (?). *Caracas*
a. Upper Amazon. *Trinidad + Caracas*

325. + *CÆREBA LUCIDA*.
Cæreba lucida, Sclater et Salvin, Ibis, 1859, p. 14; Sclater, P. Z. S. 1859, p. 53. *Cass. Pr. 64. 267. Salva. Pr. 67. 137. Nicaragua.*
a. ♂. Choctun, Vera Paz (*Salvin*). b. ♂, c. ♀. Guatemala (*Skinner*). d. ♂. Guatemala: types of the species, as described l. c. *Paranæ.*

326. + *CÆREBA NITIDA*.
Cæreba nitida, Hartl. Rev. Zool. 1847, p. 84; Strickl. Contr. Orn. 1850, p. 147. pl. 66. f. 1; Bp. Consp. p. 400; *7. 2. 6. 570. Handlap*
Sclater, P.Z.S. 1857, p. 264. *Arbelorhina nitida*, Cab. Mus. Hein. p. 96. *7. 2. 6. 570. Handlap*
a. ♂. Bogota. b. ♀. S. America. *Guaymas. Peru. (Cass.)*
Sunderwall Mon. Of. 1869. 62. 7. 2. 6. 570. Handlap
Genus *CERTHIOLA*. *Gen. Linn. 1871.*

327. + *CERTHIOLA CHLOROPYGA*. *Reich. T. 257. Pl. 561. f. 3526.*
Certhiola chloropyga, Cab. Mus. Hein. p. 97. *Certhiola brasiliensis*, Sclater, MS., et Bp. Compt. Rend. xxxviii. p. 259. *Nectarinia flaveola*, Licht. (nec Linn.) Doubl. p. 15. no. 138. *Certhiola flaveola*, Max. Beitr. iii. p. 774, *Euler. Cat. S. 67. 406. 1871.*
Burm. Syst. Ueb. iii. p. 155 (excl. syn.).
a. Brazil.

328. + *CERTHIOLA GUIANENSIS*.
Certhiola guianensis, Cab. Mus. Hein. p. 97. *Reich. T. 257. Pl. 561. f. 3825-6*
a. Cayenne.

329. + *CERTHIOLA LUTEOLA*. *Taylor. Ill. 64. 51. Trinidad. Linn. Song. VIII. 175.*
Nectarinia luteola, Licht. Mus. Berol. *Certhiola luteola*, *S.S. 65. 167. 266.*
Cass. Pr. 64. 271. - Sunderl. 62.
C. l. g. Reich. Handb. T. 257. Pl. 561. f. 3522. *genus a fresh Pale Reco a 81. Domingo*

I. Am. Orn. 111. 291

Cab. Mus. Hein. p. 96; Sclater, P. Z. S. 1855, p. 138, et 1858, p. 452.

- a. ♂. Nanegal (*Fraser*). b. ♀. Esmeraldas (*Fraser*). c. ♀, d. ♀. juv. Zamora (*Fraser*). e. ♂. Gualaquiza (*Fraser*). f, g. Bogota. h. Trinidad.

✓ 330. † *CERTHIOLA FLAVEOLA*.

37. Nela. Ind. 57-58. 13 Act. Arctomae = bantam
Plat. 77. 257 Pl. 541 p. 3522
1403

March. Pr. Ans. 63. 291
✓ *Certhia flaveola*, Linn. S. N. i. p. 187; A. & E. Newton, Ibis, 1859, p. 67.

Taylor. Hist. 66. 166. Pr. Ans. 63. 291. 292. 293. 294. 295. 296. 297. 298. 299. 300. 301. 302. 303. 304. 305. 306. 307. 308. 309. 310. 311. 312. 313. 314. 315. 316. 317. 318. 319. 320. 321. 322. 323. 324. 325. 326. 327. 328. 329. 330. 331. 332. 333. 334. 335. 336. 337. 338. 339. 340. 341. 342. 343. 344. 345. 346. 347. 348. 349. 350. 351. 352. 353. 354. 355. 356. 357. 358. 359. 360. 361. 362. 363. 364. 365. 366. 367. 368. 369. 370. 371. 372. 373. 374. 375. 376. 377. 378. 379. 380. 381. 382. 383. 384. 385. 386. 387. 388. 389. 390. 391. 392. 393. 394. 395. 396. 397. 398. 399. 400. 401. 402. 403. 404. 405. 406. 407. 408. 409. 410. 411. 412. 413. 414. 415. 416. 417. 418. 419. 420. 421. 422. 423. 424. 425. 426. 427. 428. 429. 430. 431. 432. 433. 434. 435. 436. 437. 438. 439. 440. 441. 442. 443. 444. 445. 446. 447. 448. 449. 450. 451. 452. 453. 454. 455. 456. 457. 458. 459. 460. 461. 462. 463. 464. 465. 466. 467. 468. 469. 470. 471. 472. 473. 474. 475. 476. 477. 478. 479. 480. 481. 482. 483. 484. 485. 486. 487. 488. 489. 490. 491. 492. 493. 494. 495. 496. 497. 498. 499. 500. 501. 502. 503. 504. 505. 506. 507. 508. 509. 510. 511. 512. 513. 514. 515. 516. 517. 518. 519. 520. 521. 522. 523. 524. 525. 526. 527. 528. 529. 530. 531. 532. 533. 534. 535. 536. 537. 538. 539. 540. 541. 542. 543. 544. 545. 546. 547. 548. 549. 550. 551. 552. 553. 554. 555. 556. 557. 558. 559. 560. 561. 562. 563. 564. 565. 566. 567. 568. 569. 570. 571. 572. 573. 574. 575. 576. 577. 578. 579. 580. 581. 582. 583. 584. 585. 586. 587. 588. 589. 590. 591. 592. 593. 594. 595. 596. 597. 598. 599. 600. 601. 602. 603. 604. 605. 606. 607. 608. 609. 610. 611. 612. 613. 614. 615. 616. 617. 618. 619. 620. 621. 622. 623. 624. 625. 626. 627. 628. 629. 630. 631. 632. 633. 634. 635. 636. 637. 638. 639. 640. 641. 642. 643. 644. 645. 646. 647. 648. 649. 650. 651. 652. 653. 654. 655. 656. 657. 658. 659. 660. 661. 662. 663. 664. 665. 666. 667. 668. 669. 670. 671. 672. 673. 674. 675. 676. 677. 678. 679. 680. 681. 682. 683. 684. 685. 686. 687. 688. 689. 690. 691. 692. 693. 694. 695. 696. 697. 698. 699. 700. 701. 702. 703. 704. 705. 706. 707. 708. 709. 710. 711. 712. 713. 714. 715. 716. 717. 718. 719. 720. 721. 722. 723. 724. 725. 726. 727. 728. 729. 730. 731. 732. 733. 734. 735. 736. 737. 738. 739. 740. 741. 742. 743. 744. 745. 746. 747. 748. 749. 750. 751. 752. 753. 754. 755. 756. 757. 758. 759. 760. 761. 762. 763. 764. 765. 766. 767. 768. 769. 770. 771. 772. 773. 774. 775. 776. 777. 778. 779. 780. 781. 782. 783. 784. 785. 786. 787. 788. 789. 790. 791. 792. 793. 794. 795. 796. 797. 798. 799. 800. 801. 802. 803. 804. 805. 806. 807. 808. 809. 810. 811. 812. 813. 814. 815. 816. 817. 818. 819. 820. 821. 822. 823. 824. 825. 826. 827. 828. 829. 830. 831. 832. 833. 834. 835. 836. 837. 838. 839. 840. 841. 842. 843. 844. 845. 846. 847. 848. 849. 850. 851. 852. 853. 854. 855. 856. 857. 858. 859. 860. 861. 862. 863. 864. 865. 866. 867. 868. 869. 870. 871. 872. 873. 874. 875. 876. 877. 878. 879. 880. 881. 882. 883. 884. 885. 886. 887. 888. 889. 890. 891. 892. 893. 894. 895. 896. 897. 898. 899. 900. 901. 902. 903. 904. 905. 906. 907. 908. 909. 910. 911. 912. 913. 914. 915. 916. 917. 918. 919. 920. 921. 922. 923. 924. 925. 926. 927. 928. 929. 930. 931. 932. 933. 934. 935. 936. 937. 938. 939. 940. 941. 942. 943. 944. 945. 946. 947. 948. 949. 950. 951. 952. 953. 954. 955. 956. 957. 958. 959. 960. 961. 962. 963. 964. 965. 966. 967. 968. 969. 970. 971. 972. 973. 974. 975. 976. 977. 978. 979. 980. 981. 982. 983. 984. 985. 986. 987. 988. 989. 990. 991. 992. 993. 994. 995. 996. 997. 998. 999. 1000.

a. ♂. Tobago (*Kirk*). b. St. Thomas (*Newton*). c, d. Jamaica. e, f, g, h. St. Croix (*Newton*).

✓ 331. † *CERTHIOLA MEXICANA*.

Eucnemus. Feb. 1859. Sub. An. Linn. 1859. (July 10)
✓ *Certhiola mexicana*, Sclater, P. Z. S. 1856, p. 286, et 1859, pp. 364, 376. *Chen. Pr. Ans. 63. 291. 292. 293. 294. 295. 296. 297. 298. 299. 300. 301. 302. 303. 304. 305. 306. 307. 308. 309. 310. 311. 312. 313. 314. 315. 316. 317. 318. 319. 320. 321. 322. 323. 324. 325. 326. 327. 328. 329. 330. 331. 332. 333. 334. 335. 336. 337. 338. 339. 340. 341. 342. 343. 344. 345. 346. 347. 348. 349. 350. 351. 352. 353. 354. 355. 356. 357. 358. 359. 360. 361. 362. 363. 364. 365. 366. 367. 368. 369. 370. 371. 372. 373. 374. 375. 376. 377. 378. 379. 380. 381. 382. 383. 384. 385. 386. 387. 388. 389. 390. 391. 392. 393. 394. 395. 396. 397. 398. 399. 400. 401. 402. 403. 404. 405. 406. 407. 408. 409. 410. 411. 412. 413. 414. 415. 416. 417. 418. 419. 420. 421. 422. 423. 424. 425. 426. 427. 428. 429. 430. 431. 432. 433. 434. 435. 436. 437. 438. 439. 440. 441. 442. 443. 444. 445. 446. 447. 448. 449. 450. 451. 452. 453. 454. 455. 456. 457. 458. 459. 460. 461. 462. 463. 464. 465. 466. 467. 468. 469. 470. 471. 472. 473. 474. 475. 476. 477. 478. 479. 480. 481. 482. 483. 484. 485. 486. 487. 488. 489. 490. 491. 492. 493. 494. 495. 496. 497. 498. 499. 500. 501. 502. 503. 504. 505. 506. 507. 508. 509. 510. 511. 512. 513. 514. 515. 516. 517. 518. 519. 520. 521. 522. 523. 524. 525. 526. 527. 528. 529. 530. 531. 532. 533. 534. 535. 536. 537. 538. 539. 540. 541. 542. 543. 544. 545. 546. 547. 548. 549. 550. 551. 552. 553. 554. 555. 556. 557. 558. 559. 560. 561. 562. 563. 564. 565. 566. 567. 568. 569. 570. 571. 572. 573. 574. 575. 576. 577. 578. 579. 580. 581. 582. 583. 584. 585. 586. 587. 588. 589. 590. 591. 592. 593. 594. 595. 596. 597. 598. 599. 600. 601. 602. 603. 604. 605. 606. 607. 608. 609. 610. 611. 612. 613. 614. 615. 616. 617. 618. 619. 620. 621. 622. 623. 624. 625. 626. 627. 628. 629. 630. 631. 632. 633. 634. 635. 636. 637. 638. 639. 640. 641. 642. 643. 644. 645. 646. 647. 648. 649. 650. 651. 652. 653. 654. 655. 656. 657. 658. 659. 660. 661. 662. 663. 664. 665. 666. 667. 668. 669. 670. 671. 672. 673. 674. 675. 676. 677. 678. 679. 680. 681. 682. 683. 684. 685. 686. 687. 688. 689. 690. 691. 692. 693. 694. 695. 696. 697. 698. 699. 700. 701. 702. 703. 704. 705. 706. 707. 708. 709. 710. 711. 712. 713. 714. 715. 716. 717. 718. 719. 720. 721. 722. 723. 724. 725. 726. 727. 728. 729. 730. 731. 732. 733. 734. 735. 736. 737. 738. 739. 740. 741. 742. 743. 744. 745. 746. 747. 748. 749. 750. 751. 752. 753. 754. 755. 756. 757. 758. 759. 760. 761. 762. 763. 764. 765. 766. 767. 768. 769. 770. 771. 772. 773. 774. 775. 776. 777. 778. 779. 780. 781. 782. 783. 784. 785. 786. 787. 788. 789. 790. 791. 792. 793. 794. 795. 796. 797. 798. 799. 800. 801. 802. 803. 804. 805. 806. 807. 808. 809. 810. 811. 812. 813. 814. 815. 816. 817. 818. 819. 820. 821. 822. 823. 824. 825. 826. 827. 828. 829. 830. 831. 832. 833. 834. 835. 836. 837. 838. 839. 840. 841. 842. 843. 844. 845. 846. 847. 848. 849. 850. 851. 852. 853. 854. 855. 856. 857. 858. 859. 860. 861. 862. 863. 864. 865. 866. 867. 868. 869. 870. 871. 872. 873. 874. 875. 876. 877. 878. 879. 880. 881. 882. 883. 884. 885. 886. 887. 888. 889. 890. 891. 892. 893. 894. 895. 896. 897. 898. 899. 900. 901. 902. 903. 904. 905. 906. 907. 908. 909. 910. 911. 912. 913. 914. 915. 916. 917. 918. 919. 920. 921. 922. 923. 924. 925. 926. 927. 928. 929. 930. 931. 932. 933. 934. 935. 936. 937. 938. 939. 940. 941. 942. 943. 944. 945. 946. 947. 948. 949. 950. 951. 952. 953. 954. 955. 956. 957. 958. 959. 960. 961. 962. 963. 964. 965. 966. 967. 968. 969. 970. 971. 972. 973. 974. 975. 976. 977. 978. 979. 980. 981. 982. 983. 984. 985. 986. 987. 988. 989. 990. 991. 992. 993. 994. 995. 996. 997. 998. 999. 1000.*

a. Jalapa (*De Oca*). b, c. Choctun, Vera Paz (*Salvin*).

Eucnemus. Feb. 1859. Sub. An. Linn. 1859. (July 10)
✓ *Genus GLOSSIPTILA*, Sclater ^{225.} 1856, July, 8. 296

✓ 332. † *GLOSSIPTILA RUFICOLLIS*.

- London Edwards. vol. 122 f. 2*
yes *Motacilla campestris*, Linn. S. N. i. p. 329 (♀) $\frac{2}{3}$ Rufous-throated Tanager, Lath. Syn. ii. pt. 1. p. 241. *Tanagra ruficollis*, Gm. S. N. ii. p. 894; Edwards, Glean. pl. 122. *Tanagrella ruficollis*, Gray, Gen. App. p. 17; Bp. Consp. p. 236; Gosse, B. of Jam. p. 236, et Ill. B. Jam. pl. 58. *Tachyphonus rufularis*, Lafr. Rev. Zool. 1846, p. 320. *Pyrhulagra ruficollis*, Bp. Consp. p. 493 (excl. syn.). *Neornis cærulea*, Hartl. Nachtr. z. Verz. Mus. Brem. p. 8 (descr. nulla). *Rufous-chinned Finch*, var. A, Lath. Gen. Hist. vi. p. 126. *Glossiptila ruficollis*, Sclater, P. Z. S. 1856, p. 269, et 1861, p. 73. *March. Pr. Ans. 63. 296.*
 a. ♂, b. ♀. Jamaica.

Superfam. 7 FAM. XIV. TANAGRIDÆ. *Sclat. Pr. 1856. 64. 108. 230*

Subfam. PROCNATIINÆ.

Genus PROCNIAS.

✓ 333. PROCNIAS TERSA.

Ampelis tersa, Linn. S. N. i. p. 298. *Procnias ventralis*, Temm. Pl. Col. 5; Tsch. Faun. Per. p. 29; Max. Beitr. iii. p. 385. *Tersine cærulea*, Vieill. Gal. Ois. ii. pl. 119. *Procnias hirundinacea*, Sw. Zool. Ill. ser. 1. pl. 21. *Procnias tersa*, Bp. Consp. p. 232; Cab. Mus. Hein. p. 329; Burm. Syst. Ueb. iii. p. 191.

Euler. Cat. 5. 67. 411. esp
 a. ♂, b. ♀. Brazil.

C. melanorhynchos (S. P. S. P.) Reub. T. 253. ?

C. melaleuca (S. P. S. P.) Reub. T. 1853. 253. pl. 56 / p. 3827. Genus!

Motacilla bananivora, Genus 957. (Bananiite, 13u/f. V. 332.
related to the Cellula of St. Berny

C. f. var. holoserena. Genus, 1. Pl. Ind. 566. Parthen

C. californiana. Genus 65. 412. 1st vol. - Send. 622

C. sea uscula. Genus 65. 413. 1st vol. - Send. 624.

C. parvula. Genus 65. 413. 1st vol. - Send. 623.

Parthenia genus Lucia hastii Reub. R. 2. 1838. 167. Genus ?

C. Callophys. Cat. S.S. in Am. T. 68-84. Carle Rees-16. 135. 68. 68.
Salvad. with Forme IV. 65. 173. CR.

Euphu(Chl) cyanoidesalis Debrau. Reu. May, 1859. 322. Green. / new oculata
S.S. in Am. T. 68-84. ^{cat. 2}

334. PROCNIAS OCCIDENTALIS.

- s. P. Z. S. 66. 576
 Acapala. 67. 745
 Hualap. 69. 577. Peru.
- Procnias occidentalis*, Selater, P. Z. S. 1854, p. 249, 1855, p. 153, 1858, pp. 74, 452, et 1860, p. 275. s. s. 68. 167. Nov.
- a. ♂, b. ♀. New Granada: types of the species, as described
 l. c. c. ♂. Babahoyo (*Fraser*). d. ♂. S^{ta} Martha (*Verreaux*).

Subfam. TANAGRINÆ.

GENUS CHLOROPHONIA.

335.† CHLOROPHONIA VIRIDIS.

- Tanagra viridis*, Vieill. Nouv. Dict. xxxii. p. 426; Temm. Pl. Col. 36. f. 3. *Pipra chlorocapilla*, Shaw, Zool. xiii. p. 255. *Euphonia viridis*, Tsch. in Wieg. Arch. 1844; p. 284; Bp. Consp. p. 233; Selater, Contr. Orn. 1851, p. 88. *Procnias* (!) *viridis*, Cab. in Tsch. Faun. Per. p. 197. *Chlorophonia viridis*, Bp. Rev. Zool. 1851, p. 137, et Note s. l. Tang. p. 12; Selater, P. Z. S. 1856, p. 269. S. S. G. Am. T. 68. p. 84
- a, b. S. America. c. ♀. Brazil.

336.† CHLOROPHONIA LONGIPENNIS.

- Euphonia longipennis*, Du Bus, Bull. Acad. Brux. 1855, xxii. p. 156. *Chlorophonia longipennis*, Selater, P. Z. S. 1855, p. 158, et 1856, p. 270. S. S. G. Am. T. 68. 82. Pl. 42. f. 1.
- a. ♂, b. ♀, c. ♂. Bogota.

337.† CHLOROPHONIA FLAVIROSTRIS.

- Chlorophonia flavirostris*, Selater, P. Z. S. 1861, p. 129. S. S. G. Am. T. 68. 84.
- a. Ecuador (*Gould*): type of the species, as described l. c.

338.† CHLOROPHONIA FRONTALIS.

- Chlorophonia frontalis*, Bp. MS.; Selater, P. Z. S. 1856, p. 270. S. S. G. Am. T. 68. 81. *Euphonia frontalis*, Selater, Contr. Orn. 1851, p. 89.
- a. Venezuela.

339.† CHLOROPHONIA OCCIPITALIS.

- Sum. M. B. S. I. (1849, 550).
- Euphonia occipitalis*, Du Bus, Esq. Orn. pl. 14 (♀); Bp. Consp. p. 233; Selater, Contr. Orn. 1851, p. 90. *Chlorophonia occipitalis*, Bp. Rev. Zool. 1851, p. 138, et Note s. l. Tang. p. 12; Cass. Rep. U. S. Astr. Exp. ii. p. 182. pl. 20. f. 2 (♂); Selater, P. Z. S. 1856, p. 270, et 1859, p. 364; Selater et Salvin, Ibis, 1859, p. 17. S. S. G. Am. T. 68. 83. Pl. 42.
- a. ♂. Jalapa (*De Oca*). b. ♀. Orizaba (*Botteri*). c. Coban, Vera Paz (*Salvin*).

340.† CHLOROPHONIA PRETREI.

- Tanagra* (*Euphonia*) *pretrei*, Lafr. Rev. Zool. 1843, p. 97, et Mag. de Zool. 1842, Ois. pl. 42 (♂). *Euphonia*

pretrei, Bp. Consp. p. 233; Sclater, Contr. Orn. 1851, p. 89. *Chlorophonia pretrei*, Bp. Rev. Zool. 1851, p. 138, et Note s. l. Tang. p. 12; Sclater, P. Z. S. 1855, p. 159, et 1856, p. 270.

a, b. ♂. Bogota. c. ♀. Bogota: type of *Euphonia pyrrophrys*, as described and figured l. c.

Genus EUPHONIA.

a. *Euphonia*.

341.* EUPHONIA FLAVIFRONS.

Tanagra flavifrons, Lath. Ind. Orn. Supp. p. 47 (♀); Vieill. Enc. Méth. p. 775. *Emberiza flavifrons*, Sparrm. Mus. Carls. iv. no. 92 (♀). *Euphone organiste*, Desm. Tan. pl. 19 ♂, 20 ♀; Vieill. Gal. des Ois. Supp. pl. s. n. (♂ et ♀). *Cyanophonia musica*, Bp. Rev. Zool. 1851, p. 138, et Note s. l. Tang. p. 12. *Euphonia sclaterii*, Bp. in Mus. Par. *Euphonia flavifrons*, Sclater, P. Z. S. 1856, p. 271.

a. ♀. Cayenne. b. ♀. Trinidad.

342.* EUPHONIA NIGRICOLLIS. Tanagra, Less. in S. J. Zool.

Pipra cyanocephala, Vieill. Nouv. Dict. xix. p. 165 (♀)? *Tanagra nigricollis*, Vieill. Nouv. Dict. xxxii. p. 412, et Enc. Méth. p. 782. *Tanagra aureata*, Vieill. Enc. Méth. p. 782. *Tanagra chrysogastra*, Cuv. Règ. Anim. i. p. 366. *Euphonia nigricollis*, Lafr. et D'Orb. Syn. Av. in Mag. de Zool. 1837, p. 30; Sclater, Contr. Orn. 1851, p. 83. pl. 75. f. 1, et P. Z. S. 1855, p. 159, 1856, p. 272, 1858, p. 551, et 1860, pp. 65, 87; Burm. Syst. Ueb. iii. p. 193. *Euphonia aureata*, D'Orb. Voy. p. 267; Bp. Consp. p. 233. *Cyanophonia aureata*, Bp. Rev. Zool. 1851, p. 138, et Note s. l. Tang. p. 13.

a. ♂. Bogota. b. ♂. Ecuador. c. ♂. juv. Brazil. d. ♀. Trinidad. e. ♀. Bogota.

✓ 343.* EUPHONIA ELEGANTISSIMA.

Pipra elegantissima, Bp. Rev. Zool. 1837, p. 112. *Euphonia caelestis*, Less. Rev. Zool. 1839, p. 42. *Pipra galericulata*, Giraud, B. of Texas, no. 10. pl. 5. f. 2. *Euphonia elegantissima*, Bp. Consp. p. 232, et P. Z. S. 1837, p. 112; Sclater et Salvin, Ibis, 1859, p. 16; Du Bus, Esq. Orn. pl. 8; Baird in Stansbury's Exp. to Utah, p. 330; Sclater, Contr. Orn. 1851, p. 83, et P. Z. S. 1855, p. 66, 1856, pp. 272, 303, 1858, p. 303, et 1859, pp. 364, 378. (64-173. 64-174)

a. South Mexico.

SS. Cur. Am. 68-84

S.S. 68-167. Bon.

Salvadori Att. Journ. IV. 65-173
c. 1854

Imm. M. B. S. I. (1849, 550.)

Survival a letter says *E. flavipennis* belongs to St.
Bartholomew, the *E. f.* of Porto Rico is different.

E. c. hypopoda S. N. 69.438. Sl. 30 f. 1. 2. Peru

E. (L. ...) Salmata. Cal. Jour. 1860. 36. 1865. 407. ...

E. (L. ...) Chlorocera. Cal. Jour. 65. 407. ...

E. (L. ...) Cal. Jour. 65. 407. ...

E. (L. ...) Cal. Jour. 65. 407. ...

"

349 ^{acuta} *E. (L. ...)* Cal. Jour. 65. 407. ... is different!

E. (L. ...) Chrysoptera (alt.) Cal. Jour. 65. 407. ...

b. *Phonasca*.

344. EUPHONIA CHLOROTICA.

Tanagra chlorotica, Linn. S. N. i. p. 317; Vieill. Enc. Méth. p. 782. *Tanagra violacea*, var. β . *chlorotica*, Gm. S. N. i. p. 890. *Euphonia chlorotica*, Licht. Doubl. p. 29; Sund. Vet. Ac. Handl. 1833, pl. 10. f. 2, 3; Selater, Contr. Orn. 1851, p. 84, et P. Z. S. 1856, p. 273; Bp. Consp. p. 232, Rev. Zool. 1851, p. 136, et Notes. l. Tang. p. 10. *Phonasca chlorotica*, Cab. Journ. f. Orn. 1860, p. 330.
a. juv. Bolivia (*Bridges*). b. Cayenne. c. S. Martha, New Granada. d. Brazil. e. ♂ juv. Brazil. f. ♀. Cayenne.

345. EUPHONIA TRINITATIS.

Euphonia trinitatis, Strickl. Contr. Orn. 1851, p. 72; Selater, S. S. 68. 167. *ben*
Contr. Orn. 1851, p. 84, et P. Z. S. 1856, p. 274.
a, b, c. Trinidad.

✓ 346. EUPHONIA AFFINIS. *Ann. Am. N. 206. Yucca.*

Tanagra (Euphonia) affinis, Less. Rev. Zool. 1842, p. 175.
Euphonia affinis, Bp. Consp. p. 233; Selater, P. Z. S. 1856, pp. 274, 303; Selater et Salvin, Ibis, 1859, p. 16, et 1860, p. 33. *Phonasca affinis*, Cab. Journ. f. Orn. 1860, p. 332.
a. Orizaba. b. Central America (*Delattre*). c. Orizaba (*Botteri*).

347. EUPHONIA MINUTA.

Euphonia olivacea, Desm. Tan. pl. 27; Bp. Consp. p. 232 (♀)? *Tanagra olivacea*, Vieill. Enc. Méth. p. 782. *Euphonia minuta*, Cab. in Schomb. Guian. iii. p. 671; Selater, P. Z. S. 1855, p. 159, et 1856, p. 274; Selater et Salvin, Ibis, 1860, p. 275. *Euphonia strictifrons*, Strickl. Contr. Orn. 1851, p. 72; Selater, Contr. Orn. 1851, p. 84. *Euphonia punila*, Bp. Rev. Zool. 1851, p. 136, et Note s. l. Tang. p. 10. *Euphonia leucopyga*, Natt. in Mus. Vindob.

a. Bogota. b, c. Cayenne. *Phonasca*

348. EUPHONIA CONCINNA.

Euphonia concinna, Selater, P. Z. S. 1854, p. 98, pl. 65. f. 2, 1855, et 1856, p. 275. *Euphonia hirundinacea*, Bp. Rev. Zool. 1851, p. 156, et Note s. l. Tang. p. 10?
a, b. ♂, c. ♀. Bogota: types of the species, as described l. c.

349. EUPHONIA XANTHOASTRA.

Euphonia xanthogastra, Sund. Vet. Ac. Handl. 1833, pl. 10. f. 1; Bp. Consp. p. 233; Selater, Contr. Orn. 1851, p. 85, et P. Z. S. 1854, p. 115, 1855, p. 159, 1856, p. 159, 1858, pp. 74, 452, 1859, p. 140, et 1860, pp. 87, 275.

Euphonia brevirostris, Bp. Rev. Zool. 1851, p. 156, et Note s. l. Tang. p. 10.

- a. R. Napo (*Jameson*). b. Anolaima, New Granada. c. Bogota. d. Brazil. e. ♂, f. ♀. Pallatanga (*Fraser*). g. ♂ juv. Brazil.

350.† EUPHONIA RUFICEPS.

Euphonia ruficeps, Lafr. et D'Orb. Syn. Av. in Mag. de Zool. 1837, p. 30; D'Orb. Voy. p. 268. pl. 22. f. 2; Bp. Consp. p. 232, Rev. Zool. 1851, p. 136, et Note s. l. Tang. p. 10; Slater, Contr. Orn. 1851, p. 85, et P.Z.S. 1856, p. 276.

- a. Yurucares, Bolivia: typical specimen received from M. de Lafresnaye. *Corte Rica*

✓ 351.† EUPHONIA FULVICRISSA.

S. & S. P. Z. S. 64, 349, 15th. (*Tragm. ♂ & ♀*)

Cass. P. N. S. 65. 171. *Euphonia fulvicrissa*, Slater, P.Z.S. 1856, p. 276; Cassin, Proc. Acad. Philad. 1860, p. 143.

- a. ♂. S. Martha, New Granada: type of the species, as described l. c. *Panama 181 Corte Rica*

352.† EUPHONIA VITTATA.

Euphonia vittata, Slater, P. Z. S. 1861, p. 129.

- a. Brazil (*Verreaux*): type of the species, as described l. c.

353.† EUPHONIA CHALYBEA.

Tanagra chalybea, Mikan, Faun. et Flor. Bras. pl. 3. f. 1 ♂, 2 ♀. *Euphonia anea*, Sund. Vet. Acad. Handl. 1834, p. 309. pl. 11. f. 4; Bp. Consp. p. 233, Rev. Zool. 1851, p. 136, et Note s. l. Tang. p. 11. *Euphonia pardalotes*, Less. Echo d. M. S. 1844. *Euphonia chalybea*, Slater, Contr. Orn. 1851, p. 85, et P.Z.S. 1856, p. 276.

- a. ♂, b. ♀. Brazil.

354.† EUPHONIA VIOLACEA. *Taylor. Mem. 66. 82. Tern.*

Tanagra violacea, Linn. S. N. i. p. 315; Vieill. Enc. Méth. p. 783; Max. Beitr. iii. p. 441. *Euphonia violacea*, Schomb. Guian. iii. p. 671; Slater, Contr. Orn. 1851, p. 86, et 1856, p. 277; Bp. Consp. p. 232, Rev. Zool. 1851, p. 136, et Note s. l. Tang. p. 10. *Phonasca violacea*, Cab. Journ. f. Orn. 1860, p. 330.

- a. ♂, b. ♀. Cayenne. c. ♂, d. ♀. Brazil. e. ♂. S. Brazil. f. S. Brazil. g. ♀. Trinidad.

355.† EUPHONIA CRASSIROSTRIS.

Euphonia crassirostris, Slater, P.Z.S. 1856, p. 277, 1857, p. 19, et 1860, p. 275. *Laur. Ann. Mus. 65. 170. Brazil*

- a. ♂. New Granada: type of the species, as described l. c. b. Caraccas (*Sallé*). c. ♂, d. ♀. Bogota. e. ♂. Babahoyo (*Fraser*).

1841 P. N. S. 65. 172
C. 12.

✓
Cass. P. N. S. 65. 171.

S. & S. P. Z. S. 64. 349.

S. & S. P. 1864. 349
crassostris with ruficeps
S. & S. P. 67. 138. Venezuela

350. E. annuae Cass. P. N. S. 65. 172. Corta Rica

E. refracta . Salisb. P. & S. 6671. 1820. Mexico Old. = annua!
= annua . Salisb. P. 67. 137. Sh. 2. Ber.

352* E. ochracea Petz. Ann. Bras 1870. 328.

4* E. hirsuta ochroleuca . Camb. Bot. 45. 416. Cayenne.

354* E. purpurea . Lamour. Ann. VIII. 1867. 466. S. Am

E. (Thunbergia) brachyptera, Cab. ¹⁸⁶⁵. 4+10. ^{Ceraceus}
(near humulorum etc.)

E. musica. — ^{Buyard} B.P. 1867. 92. 87. ^{Burmese}

356.† EUPHONIA HIRUNDINACEA.

Euphonia hirundinacea, Bp. P. Z. S. 1837, p. 117, et Consp. ^{Trans. Am. Mus. 298}
p. 232; Sclater, P. Z. S. 1854, p. 98. pl. 65. f. 1 (fig. mala), ^{Ca. 15. 12. 14. S. 65. 17. 2}
1856, pp. 278, 303, et 1859, pp. 364, 378; Sclater et
Salvin, Ibis, 1859, p. 16. *Euphonia lanirostris*, Sclater,
Contr. Orn. 1851, p. 86. *Phonasca hirundinacea*, Cab.
Journ. f. Orn. 1860, p. 334.

a, b. Coban, Vera Paz (Salvin). c. New Granada. d. ♂. juv.
Mexico (Sallé). *Panama - Cula River*

357.† EUPHONIA MELANURA.

Euphonia melanura, Sclater, Contr. Orn. 1851, p. 86, et ^{S. S. 67. 66. 17}
P. Z. S. 1855, p. 159, et 1856, p. 278. ^{See page}

a. Barra do Rio Negro (Wallace). b, c. Bogota*.

c. *Iliolopha*.

358.† EUPHONIA CAYANA.

Tanagra cayana, Linn. S. N. i. p. 314. *Tanagra cayennensis*,
Gm. S. N. i. p. 894. *Euphonia cayennensis*, Schomb.
Guian. iii. p. 671. *Euphonia cayana*, Bp. Consp. p. 233, ^{S. S. 67. 57c. See}
Rev. Zool. 1851, p. 135, et Note s. l. Tang. p. 10; Sclater,
Contr. Orn. 1851, p. 88, et P. Z. S. 1856, p. 278.

a. Cayenne. b. R. Amazon.

359.† EUPHONIA RUFIVENTRIS.

Tanagra rufiventris, Vieill. Nouv. Dict. xxxii. p. 426, Enc.
Méth. p. 781, et Gal. Ois. Supp. pl. 24. *Euphonia rufi-* ^{S. S. 67. 749. Huallaga}
ventris, Bp. Consp. p. 233, Rev. Zool. 1851, p. 135, et
Note s. l. Tang. p. 10; Sclater, Contr. Orn. 1851, p. 87, et
P. Z. S. 1856, p. 279, et 1858, p. 74; Cass. Rep. U. S.
Astr. Exp. ii. p. 182. pl. 20. f. 1. *Euphonia bicolor*,
Strickl. Contr. Orn. 1850, p. 48. pl. 49. f. 2. "*Tanagra*
chrysogaster, Cuv.," Less. Tr. d'Orn. p. 461.

a. ♂, b. ♀. Peruvian Amazon. c. Rio Napo, Ecuador.

360.† EUPHONIA PECTORALIS.

Pipra pectoralis, Lath. Ind. Orn. Supp. p. 57. *Tanagra*
rufiventris, Licht. Doubl. p. 30; Max. Beitr. iii. p. 447.
Tanagra chlorocyanea, Vieill. Nouv. Dict. xxxii. p. 427;
Puch. Arch. Mus. vii. p. 355. *Euphonia pectoralis*, Bp.
Consp. p. 233, Rev. Zool. 1851, p. 135, et Note s. l.
Tang. p. 10; Sclater, Contr. Orn. 1851, p. 87, et P. Z. S.
1856, p. 279. *Tanagra umbilicalis*, Less. Tr. d'Orn. i.
p. 460 (♀); Bp. Consp. p. 233, Rev. Zool. 1851, p. 400,
et Note s. l. Tang. p. 11.

a. ♂, b. ♀. Brazil. c. ♂. S. E. Brazil.

* The Bogotan bird is probably really distinct, and will require separation.—See P. Z. S. 1856, p. 278.

✓ 361. EUPHONIA GOULDII.

Euphonia gouldii, Sclater, P.Z.S. 1857, p.66. pls.124, 229;
 Sclater et Salvin, Ibis, 1859, p. 17; Salvin, Ibis, 1860,
 p. 194. *Euphonia* —? , Sclater, P.Z.S. 1856, p.303.
 a. ♂, b. Choctun, Vera Paz (Salvin). c. ♀. Guatemala
 (Skinner). *Parana*

d. *Pyrrhuphonia*.✓ 362. EUPHONIA JAMAICA.

Grey Grosbeak, Brown, Ill. pl.26. *Fringilla jamaica*, Linn.
 S.N. i. p.323. *Euphonia jamaica*, Gosse, B.Jam. p.238,
 et Ill. Orn. Jam. pl. 59 ♂ et ♀; Bp. Consp. p.233; Sclater,
 Contr. Orn. 1851, p.91. *Pyrrhuphonia jamaica*, Bp. Rev.
 Zool. 1851, p. 157, et Note s. l. Tang. p. 11. *Euphonia*
cinerea, Lafr. Rev. Zool. 1846, p.277; Bp. Consp. p.235.
Euphonia jamaicensis, Sclater, P.Z.S. 1856, p.280, et
 1861, p. 73.
 a, b. Jamaica.

Genus TANAGRELLA.

✓ 363. TANAGRELLA VELIA.

Red-bellied Blue-bird, Edw. Glean. pl. 22. *Motacilla velia*,
 Linn. S. N. i. p. 336 (partim). *Le Pipit bleu de Surinam*,
 Buff. Pl. Enl. 669. f. 3. *Tanagra velia*, Vieill. Nouv.
 Dict. xxxii. p. 424, et Enc. Méth. p. 780. *Tanagra varia*,
 Steph. Shaw, Zool. xiv. p. 7; Cuv. Règ. Anim. i. p. 367.
Hypothypis iridina, Cab. in Schomb. Guian. iii. p. 667?
Tanagrella velia, Bp. Consp. p.236; Sclater, Contr. Orn.
 1851, p. 97, et P.Z.S. 1856, p. 267.
 a. Cayenne. b. British Guiana. c. Rio Negro.

✓ 364. TANAGRELLA IRIDINA.

Tanagra iridina, Hartl. Rev. Zool. 1841, p.105. *Tanagrella*
elegantissima, J. et E. Verr. Rev. Zool. 1853, p.195; Scla-
 ter, P.Z.S. 1855, p. 158, et 1856, p. 267. *Tanagrella*
iridina, Sclater, P. Z. S. 1857, p. 264.
 a, b. New Granada.

✓ 365. TANAGRELLA CYANOMELÆNA.

Sylvia surinamensis cærulea, Briss. Orn. iii. p.536? *Mota-*
cilla velia, Gm. S. N. i. p.991 (partim). *Tanagra cyano-*
melas, Max. Beitr. iii. p.453. *Tanagrella multicolor*, Sw.
 An. in Menag. p.313. *Tanagrella tenuirostris*, Sw. Class.
 Birds, ii. p. 121. *Tanagrella velia*, Gray, Gen. p. 366.
 sp. 1. *Tanagrella cyanomelas*, Bp. Consp. p.236; Sclater,
 Contr. Orn. 1851, p. 97, et P.Z.S. 1856, p. 268.
 a. ♂. Bahía.

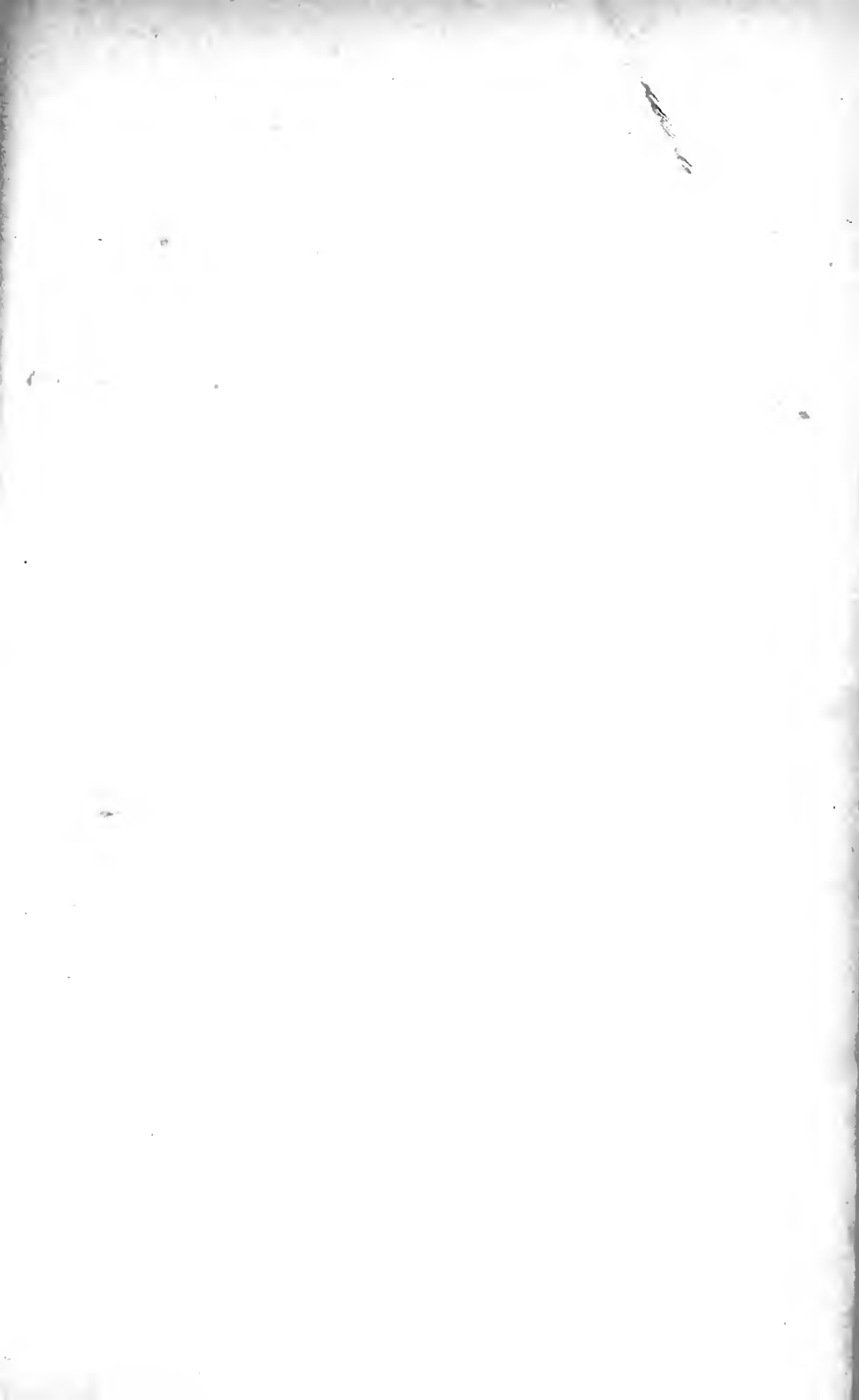

= *Tanagella aubrii* Dubois Arch. Convol. 1867, 118. Pl. III / f. des. 160 1868. 112. 113

366. TANAGRELLA CALOPHRYS.

Hypothlypis callophrys, Cab. in Schomb. Guian. iii. p. 688 (note). *Tanagrella callophrys*, Bp. Compt. Rend. 1851, p. 77, Rev. Zool. 1851, p. 130, et Note s. l. Tang. p. 5; Sclater, Contr. Orn. 1851, p. 98. pl. 74, et P. Z. S. 1856, p. 268.

a. Rio Napo. b. Rio Negro.

Genus CHLOROCHRYSA.

367. CHLOROCHRYSA CALLIPARÆA.

Calospiza calliparæa, Tsch. in Wieg. Arch. 1844, p. 202, et Faun. Per. p. 202. *Calliste calliparæa*, Bp. Consp. p. 235. *Calliste bourcieri*, Bp. Compt. Rend. xxxii. p. 76. *Calliparæa bourcieri*, Bp. Rev. Zool. 1851, p. 129, et Note s. l. Tang. p. 3. *Chlorochrysa calliparæa*, Sclater, Contr. Orn. 1851, p. 99. pl. 73. f. 1, et P. Z. S. 1855, p. 158, 1856, p. 266, et 1858, p. 74.

a. Anolaima, New Granada (*Parzudaki*). b. juv. New Granada.

368. CHLOROCHRYSA PHÆNICOTIS.

Calliste phænicotis, Bp. Compt. Rend. xxxii. p. 76. *Calliparæa phænicotis*, Bp. Rev. Zool. 1851, p. 129, et Note s. l. Tang. p. 3. *Chlorochrysa phænicotis*, Sclater, Contr. Orn. 1851, p. 100. pl. 72. f. 2, et P. Z. S. 1856, p. 266.

a. Nanegal, Ecuador (*Bourcier*). b. ♂. Nanegal (*Fraser*).

Genus PIPRIDEA.

✓ 369. PIPRIDEA MELANONOTA.

Tanagra melanonota, Vieill. Nouv. Dict. xxxii. p. 407 (ex Azara). *Tanagra melanotha*, Vieill. Enc. Méth. p. 773. *Tanagra vittata*, Temm. Pl. Col. 48. *Pipraidea cyanea*, Sw. Zool. Journ. 1827, p. 173; Bp. Consp. p. 231. *Aglaia vittata*, Darw. Voy. Zool. iii. p. 98. *Calliste vittata*, Gray, Gen. p. 366. *Procnopis melanota*, Bp. Compt. Rend. xxxii. p. 80, Rev. Zool. 1851, p. 134, et Note s. l. Tang. p. 8. *Calliste melanonota*, Sclater, Contr. Orn. 1851, p. 61. *Pipridea melanonota*, Sclater, P. Z. S. 1856, p. 265. *Procnopis vittata*, Cab. in Wieg. Arch. 1844, p. 284. a. ♂, b. ♀. Brazil.

370. PIPRIDEA VENEZUELENSIS.

Pipridea venezuelensis, Sclater, P. Z. S. 1856, p. 265, et 1860, p. 65.

a. ♂. Nanegal (*Fraser*). b. Caraccas (*Sallé*).

Genus DIVA.

371. DIVA VASSORII.

Tanagra (*Euphonia*?) *vassorii*, Boiss. Rev. Zool. 1840, p. 4, et Mag. de Zool. 1841, pl. 23. *Aglaia diva*, Less. Écho d. M. S. 1844, p. 57, et Descr. d. Mamm. et Ois. p. 347. *Calliste vassorii*, Bp. Consp. p. 235; Sclater, Contr. Orn. 1851, p. 60. *Procnopis vassori*, Bp. Compt. Rend. xxxii. p. 80, Rev. Zool. 1851, p. 134, et Note s. l. Tang. p. 9. *Diva vassori*, Sclater, P. Z. S. 1855, p. 158, 1856, p. 264, et 1860, p. 87.

a. ♀. Heights above Puellaro, Ecuador (*Fraser*). b. ♂. Bogota. c. ♀. S. America.

Genus CALLISTE.

a. *Tatao*.

372.* CALLISTE TATAO.

Tanagra tatao, Linn. S. N. i. p. 315. *Aglaia paradisea*, Sw. Class. Birds, ii. p. 286. *Callispiza tatao*, Schomb. Guian. iii. p. 669; Cab. Mus. Hein. p. 26. *Tatao paradisea*, Bp. Note s. l. Tang. p. 15, et Rev. Zool. 1851, p. 141. *Calliste tatao*, Bp. Consp. p. 234; Sclater, Contr. Orn. 1851, p. 50, Mon. Callist. p. 1. pl. 1. f. 1, et P. Z. S. 1856, pp. 19, 244.

a, b. Cayenne.

✓ 373.† CALLISTE CÆLICOLOR.

Calliste cælicolor, Sclater, Contr. Orn. 1851, p. 51; P. Z. S. 1855, p. 157, et 1856, pp. 19, 245; Mon. Callist. p. 3. pl. 1. f. 2.

a, b. Anolaima, New Granada.

374.† CALLISTE YENI.

Aglaia chilensis, Vig. P. Z. S. 1832, p. 3; Jard. et Selb. Ill. Orn. n. s. pl. 25. *Aglaia yeni*, Lafr. et D'Orb. Syn. Av. in Mag. de Zool. 1837, p. 31. *Callospiza yeni*, Tsch. Faun. Per. p. 201. *Tanagra yeni*, D'Orb. Voy. p. 270: pl. 24. f. 2. *Calliste yeni*, Bp. Consp. p. 234; Sclater, Contr. Orn. 1851, p. 51, et P. Z. S. 1856, pp. 19, 245, 1858, p. 453, et Mon. Callist. p. 5. pl. 2. *Tatao yeni*, Bp. Rev. Zool. 1851, p. 141, et Note s. l. Tang. p. 15.

a. Bolivia.

b. *Calliste*.

375.* CALLISTE FASTUOSA.

Tanagra fastuosa, Less. Cent. Zool. pl. 58. p. 184. *Calliste fastuosa*, Bp. Consp. p. 235; Sclater, Contr. Orn. 1851, p. 52, et P. Z. S. 1856, pp. 19, 246, et Mon. Callist. p. 9.



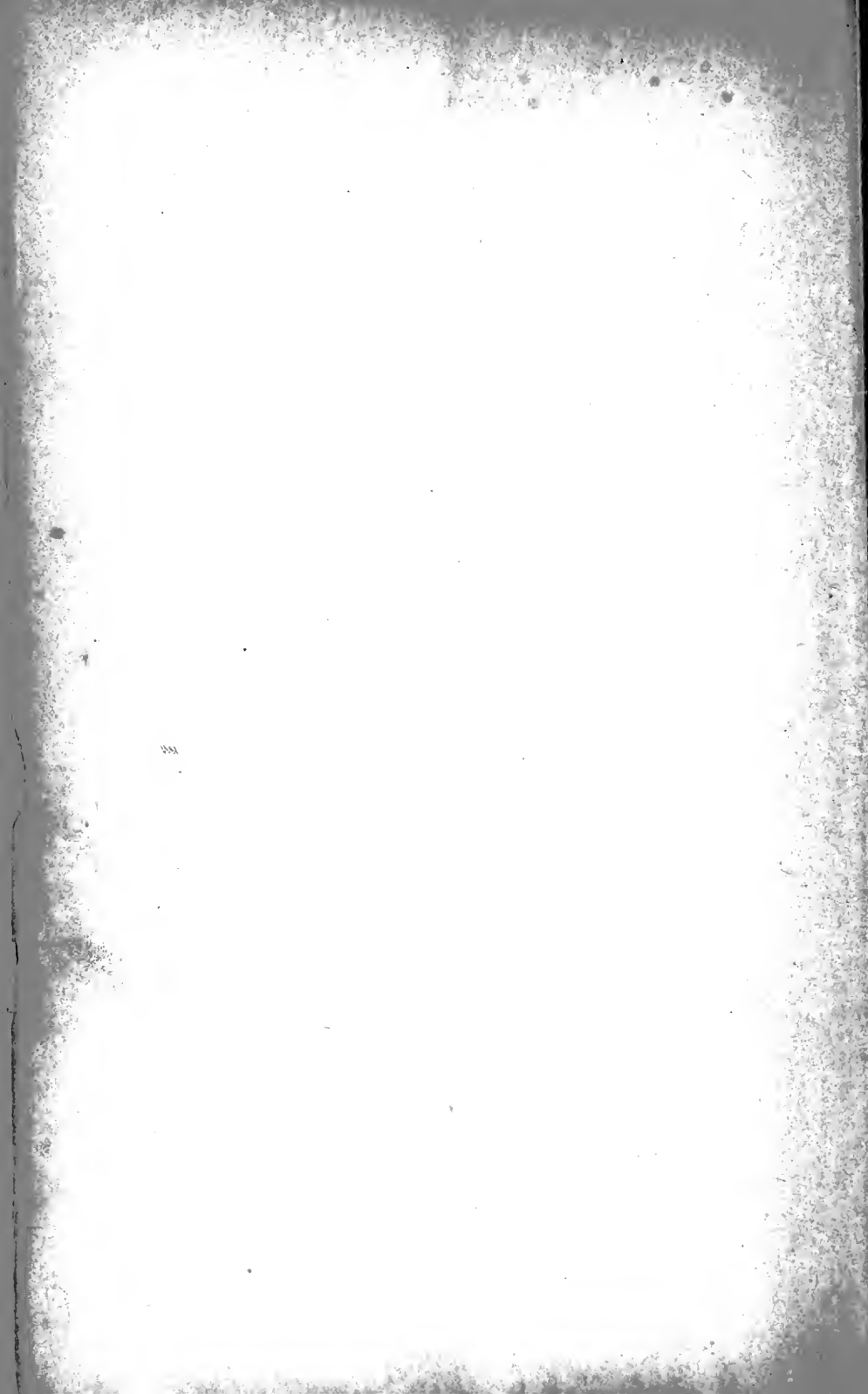

pl. 4. *Tatao fastuosa*, Bp. Rev. Zool. 1851, p. 142, et Note s. l. Tang. p. 16.

a. Pernambuco.

✓ 376.† CALLISTE TRICOLOR.

Tanagra tricolor, Gm. S. N. i. p. 891; Vieill. Enc. Méth. p. 779; Temm. Pl. Col. 215. f. 1 (♀). *Tanagra tatao*, Max. Beitr. iii. p. 459. *Calliste tricolor*, Bp. Consp. p. 234; Sclater, Contr. Orn. 1851, p. 51, P. Z. S. 1856, pp. 19, 246, et Mon. Callist. p. 7. pl. 3. *Callispiza tricolor*, Cab. Mus. Hein. p. 26. *Tatao tricolor*, Bp. Rev. Zool. 1851, p. 141, et Note s. l. Tang. p. 16.

a, b. ♀. Rio. c. ♀. S. Brazil.

✓ 377.† CALLISTE FESTIVA.

Tanagra tricolor, var. β, Gm. S. N. p. 892. *Tanagra festiva*, Shaw, Nat. Misc. pl. 537. *Tanagra cyanocephala*, Vieill. Nouv. Dict. xxxii. p. 425, et Enc. Méth. p. 780; Temm. Pl. Col. 215. f. 2 (♀). *Tanagra trichroa*, Licht. Doubl. p. 30. "*Tanagra rubricollis*, Temm.," Max. Beitr. iii. p. 456. *Aglaiia cyanocephala*, Sw. Orn. Dr. pl. 5. *Calliste festiva*, Bp. Consp. p. 234; Sclater, Contr. Orn. 1851, p. 51, P. Z. S. 1856, pp. 19, 51, 246, et Mon. Callist. p. 11. pl. 5. *Callispiza festiva*, Cab. Mus. Hein. p. 26. *Tatao festiva*, Bp. Rev. Zool. 1851, p. 142, et Note s. l. Tang. p. 16.

a. ♂, b. ♀. Rio.

✓ 378.† CALLISTE CYANEIVENTRIS.

Tanagra cyanoventris, Vieill. Nouv. Dict. xxxii. p. 426, et Enc. Méth. p. 781. *Tanagra elegans*, Max. Reise n. Bras. i. p. 187. *Tanagra citrinella*, Temm. Pl. Col. 42. f. 2; Max. Beitr. iii. p. 464. *Calliste citrinella*, Bp. Consp. p. 234. *Callospiza citrinella*, Bp. Rev. Zool. 1851, p. 142, et Note s. l. Tang. p. 17. *Calliste cyaneiventris*, Sclater, Contr. Orn. 1851, p. 54, P. Z. S. 1856, pp. 19, 247, et Mon. Callist. p. 13. pl. 6. *Aglaiia citrinella*, Sw. Orn. Dr. pl. 6.

a. Rio. b. Brazil.

✓ 379.† CALLISTE THORACICA.

Tanagra thoracica, Temm. Pl. Col. 42. f. 1. *Calliste thoracica*, Bp. Consp. p. 234; Sclater, Contr. Orn. 1851, p. 54, P. Z. S. 1856, pp. 19, 247, et Mon. Callist. p. 15. pl. 7. *Callispiza thoracica*, Cab. Mus. Hein. p. 26. *Chrysothraupis thoracica*, Bp. Rev. Zool. 1851, p. 142, et Note s. l. Tang. p. 17.

a. ♀. Rio. b. Brazil.

Ember. Cal. S. 67
410. eggs.

380.* CALLISTE SCHRANKII.

Tanagra schrankii, Spix, Av. Bras. ii. p. 38. pl. 51; D'Orb. Voy. p. 270. pl. 24. f. 1. *Aglaia schrankii*, Lafr. et D'Orb. Syn. Av. in Mag. de Zool. 1837, p. 31; Bp. P.Z.S. 1837, p. 122. *Aglaia melanotis*, Sw. An. in Menag. p. 355 (♀).
Calliste schrankii, Bp. Consp. p. 235. sp. 18; Selater, Contr. Orn. 1851, p. 54, P. Z. S. 1854, p. 115, 1856, pp. 19, 248, 1857, p. 264, et 1858, pp. 74, 453, et Mon. Callist. p. 17. pl. 8. *Callospiza schrankii*, Tsch. Faun. Per. p. 201. *Chrysothraupis schrankii*, Bp. Rev. Zool. 1851, p. 143, et Note s. l. Tang. p. 17.

a. Peruvian Amazon (*Hawxwell*). b. ♂. Bolivia.

c. *Ixothraupis*.

381.* CALLISTE PUNCTATA.

Tanagra punctata, Linn. S. N. i. p. 316. *Calliste punctata*, Bp. Consp. p. 234. sp. 8; Selater, Contr. Orn. 1851, p. 55, P. Z. S. 1856, pp. 19, 248, et Mon. Callist. p. 19. pl. 9. *Callispiza punctata*, Cab. Mus. Hein. p. 26. *Ixothraupis punctata*, Bp. Rev. Zool. 1851, p. 143, et Note s. l. Tang. p. 18.

a. ♂, b. ♀. Cayenne. c. ♀. S. America.

382.* CALLISTE GUTTATA. *Taylor. 185. 64. 52. 222.*

Spotted Emerald Tanager, Lath. Gen. Hist. vi. p. 19. *Callospiza punctata*, Cab. in Schomb. Guian. iii. p. 669, et Mus. Hein. p. 26. *Calliste guttulata*, Bp. Compt. Rend. xxxii. p. 76; Selater, P. Z. S. 1855, p. 157, et 1856, p. 19. *Calliste chrysophrys*, Selater, Contr. Orn. 1851, p. 24. pl. 69. f. 2, et p. 54. *Ixothraupis guttulata*, Bp. Rev. Zool. 1851, p. 144, et Note s. l. Tang. p. 18. *Calliste guttata*, Selater, P. Z. S. 1856, p. 249, et Mon. Callist. p. 21. pl. 10.

a. Venezuela (*Dyson*): type of *C. chrysophrys*, as described l. c. b. Anolaima, New Granada. c, d. ♀. Trinidad.

383.* CALLISTE XANTHOGASTRA.

Calliste xanthogastra, Selater, Contr. Orn. 1851, pp. 23, 55, P. Z. S. 1854, p. 115, 1855, p. 157, et 1856, pp. 19, 249, et Mon. Callist. p. 23. pl. 11. *Ixothraupis chrysogaster*, Bp. Rev. Zool. 1851, p. 144, et Note s. l. Tang. p. 18.

a. Bogota: type of the species, as described l. c. b. Upper Amazon.

384.* CALLISTE GRAMINEA.

Tangara tacheté de Cayenne, Buff. Pl. Enl. 301. f. 1. *Tanagra petit Syacou*, Less. Tr. d'Orn. p. 462. *Tanagra*

380⁺ C. Florida^A, S.S. 69.416. Pl. 28. Costa Rica
Subs. 160. 1870. 114. C.R.

390 C. frontii. Cu. Jan. 861.87. Costa Rica. ^{sd} 160.1863.457 = ¹¹⁶¹⁰⁰⁰⁰ ₅₄₁₁

graminea, Spix, Av. Bras. ii. p. 40. pl. 53. f. 2 (♀). *Calliste virescens*, Sclater, Contr. Orn. 1851, p. 22. pl. 69. f. 1, et p. 56. *Ixothraupis pusilla*, Bp. Rev. Zool. 1851, p. 144; Note s. l. Tang. p. 18. *Calliste graminea*, Sclater, P. Z. S. 1856, pp. 19, 250; Mon. Callist. p. 25. pl. 12.
a. Cayenne: type of *Calliste virescens*, as described l. c.
b. Cayenne.

385.† CALLISTE RUFIGULARIS.

Tanagrella rufigula, Bp. Compt. Rend. xxxii. p. 77; Rev. Zool. 1851, p. 130; Note s. l. Tang. p. 4. *Calliste rufigula*, Sclater, Contr. Orn. 1851, p. 55. *Calliste rufigularis*, Sclater, P. Z. S. 1856, pp. 19, 250, 1859, p. 440, et 1860, p. 86; Mon. Callist. p. 27. pl. 13.
a, b. Nanegal (*Fraser*). c. Ecuador (*Bourcier*).

d. *Chrysothraupis*.

✓ 386.† CALLISTE AURULENTA.

Tanagra (Aglaia) aurulenta, Lafr. Rev. Zool. 1843, p. 290, et 1854, p. 207. *Calliste aurulenta*, Bp. Consp. p. 235; Sclater, Contr. Orn. 1851, p. 52 (partim); P. Z. S. 1855, p. 157, 1856, pp. 19, 250, 1859, p. 140, et 1860, pp. 86, 87; Mon. Callist. p. 30. pl. 14. f. 2. *Chrysothraupis aurulenta*, Bp. Rev. Zool. 1851, p. 142; Note s. l. Tang. p. 16.
a. ♂, b. ♂. Pallatanga (*Fraser*). c, d. Bogota.

387.† CALLISTE SCLATERI.

Calliste aurulenta, Sclater, Contr. Orn. 1851, p. 52. *Calliste sclateri*, Lafr. Rev. Zool. 1854, p. 207; Sclater, P. Z. S. 1855, p. 157, et 1856, pp. 19, 250; Mon. Callist. p. 31. pl. 14. f. 1.
a. Bogota.

388.† CALLISTE PULCHRA.

Calospiza pulchra, Tsch. in Wiegmann Arch. x. pt. 1. p. 285; Faun. Per. p. 200. pl. 18. f. 2. *Calliste pulchra*, Bp. Consp. p. 235. sp. 32; Lafr. Rev. Zool. 1854, p. 206; Sclater, P. Z. S. 1856, pp. 19, 251, et 1858, p. 74; Mon. Callist. p. 33. pl. 15.
a. Rio Napo (*Gould*).

389.† CALLISTE ARTHUSI.

Tanagra arthus, Less. Ill. Zool. pl. 9. *Calliste arthus*, Bp. Consp. p. 235. sp. 36. *Calliste arthusi*, Sclater, Contr. Orn. 1851, p. 53; P. Z. S. 1856, pp. 19, 251; Mon. Callist. p. 35. pl. 16.
a. Venezuela (*Dyson*).

390.† CALLISTE ICTEROCEPHALA.

Calliste icterocephala, Bp. Compt. Rend. xxxii. p. 76; Sclater, V. June 23, 1861.

Sale. P. 4. 67. 136. New...

Contr. Orn. 1851, p. 53. pl. 70. f. 1; P.Z.S. 1856, pp. 19, 251, et 1860, p. 87; Mon. Callist. p. 37. pl. 17. *Chryso-thraupis icterocephala*, Bp. Rev. Zool. 1851, p. 445; Note s. l. Tang. p. 17.

a. ♂. Nanegal (*Fraser*). b. Ecuador (*Bourcier*).

e. *Euschemon*.

391.† CALLISTE VITRIOLINA.

Callispiza vitriolina, Cab. Mus. Hein. p. 28. *Calliste ruficapilla*, Sclater, Contr. Orn. 1851, p. 61; P. Z. S. 1855, p. 158, 1856, p. 19, et 1860, p. 86. *Calliste vitriolina*, Sclater, P. Z. S. 1856, p. 252, et Mon. Callist. p. 39. pl. 18; Bp. Rev. Zool. 1851, p. 159, et Note s. l. Tang. p. 13.

a. ♂, b. ♀. Perucho, Ecuador (*Fraser*). c, d. Bogota: types of *C. ruficapilla*, as described l. c.

392.† CALLISTE CAYANA.

Tanagra cayana, Linn. S. N. i. p. 315; Gm. S. N. i. p. 892. *Fringilla autumnalis*, Linn. S. N. i. p. 320? *Calliste cayana*, Bp. Consp. p. 234. sp. 1; Rev. Zool. 1851, p. 140; Note s. l. Tang. p. 14; Sclater, P. Z. S. 1856, pp. 19, 252, et Mon. Callist. p. 41. pl. 19. *Calospiza cayana*, Cab. in Schomb. Guian. iii. p. 670, et Mus. Hein. p. 27. *Calliste chrysonota*, Sclater, Contr. Orn. 1850, p. 50. pl. 51, et 1851, p. 62.

a. Trinidad. b, c. Cayenne: types of *C. chrysonota*, as described l. c.

393.† CALLISTE CYANOLEMA.

Calliste cyanolaima, Bp. Rev. Zool. 1851, p. 140; Note s. l. Tang. p. 14. *Calliste cyanolema*, Sclater, P. Z. S. 1856, pp. 19, 252; Mon. Callist. p. 43.

a, b. ♀. Rio Negro.

394.† CALLISTE FLAVA.

Tanagra flava, Gm. S. N. i. p. 896; Max. Beitr. iii. p. 467. *Tanagra formosa*, Vieill. Nouv. Dict. xxxii. p. 407; Enc. Méth. p. 773. *Tanagra chloroptera*, Vieill. Nouv. Dict. xxxii. p. 407. *Aglaia flava*, Sw. Zool. Ill. n. s. pl. 31. *Calliste flava*, Bp. Consp. p. 234; Rev. Zool. 1851, p. 140; Note s. l. Tang. p. 14; Sclater, Contr. Orn. 1851, p. 61; P. Z. S. 1856, pp. 19, 253; Mon. Callist. p. 47. pl. 21. f. 1 ♂, 2 ♀; Burm. Syst. Ueb. iii. p. 181. *Callispiza flava*, Cab. Mus. Hein. p. 27.

a. ♂, b. ♀, c. ♀. Brazil.

395.† CALLISTE PRETIOSA.

Lindo precioso, Azara, Pax. Par. i. p. 381? *Aglaia cayana*, Lafr. et D'Orb. Syn. Av. in Mag. de Zool. 1837, p. 32.

Callispyga retrocephala Salvad altt Form. 11. 68. 174. C. Rich

398" C. *Lammia* - *Carex*. Py. 1858-178. *John. Dana* - *Silator* 16m 1863. 457
- *Carex*. Pr. 64-286. Pl. 1. 1. 1.

Tanagra cayana, D'Orb. Voy. p. 272. *Calliste cayana*, Hartl. Ind. Azar. p. 6. "*Tanagra gyrola*, mas," Max. Beitr. iii. p. 471; Dubois, Orn. Gal. pl. 87 (♂). *Callispiza preciosa*, Cab. Mus. Hein. p. 27. *Calliste castanota*, Selater, Contr. Orn. 1851, p. 63; P.Z.S. 1856, p. 19. *Calliste pretiosa*, Bp. Rev. Zool. 1851, p. 159, et Note s. l. Tang. p. 14; Selater, P.Z.S. 1856, p. 254, et Mon. Callist. p. 50. pl. 22. *Calliste preciosa*, Burm. Syst. Ueb. iii. p. 182.

a. ♂, b. ♀. Rio Grande do Sul (*Plant*).

396.† CALLISTE MELANONOTA.

Tanagra peruviana, Desm. Tan. pl. 11 (♂); Vieill. Enc. Méth. p. 778. *Tanagra gyrola*, Max. Beitr. iii. p. 471 (partim); Dubois, Orn. Gal. p. 134. pl. 87 (♀). *Aglaia melanota*, Sw. Orn. Dr. pls. 31 (♂), 43 (♀). *Calliste peruviana*, Bp. Consp. p. 234; Rev. Zool. 1851, p. 140; Note s. l. Tang. p. 14; Selater, Contr. Orn. 1851, p. 64, et P.Z.S. 1856, p. 19. *Calliste melanota*, Selater, P.Z.S. 1856, p. 254; Mon. Callist. p. 51. pl. 23. f. 1 ♂, 2 ♀.

a. ♂, b. ♀. S. Brazil.

397.† CALLISTE CYANOPTERA.

Aglaia cyanoptera, Sw. Orn. Dr. pl. 8. *Tanagra argentea*, Lafr. Rev. Zool. 1843, p. 69. *Calliste cyanoptera*, Bp. ^{S.S. 68. 167. Ven.} Consp. p. 234; Rev. Zool. 1851, p. 140; Note s. l. Tang. p. 15; Selater, Contr. Orn. 1851, p. 64; P.Z.S. 1856, pp. 19, 254; Mon. Callist. p. 53. pl. 24. *Callispiza cyanoptera*, Cab. Mus. Hein. p. 27.

a. ♀. Venezuela. b. ♂. S. America.

f. *Gyrola*.

398.† CALLISTE GYROLA.

Tanagra gyrola, Linn. S. N. i. p. 315. *Aglaia chrysoptera*, Sw. An. in Menag. p. 356. *Calliste gyrola*, Bp. Consp. p. 234; Selater, Contr. Orn. 1851, p. 67; P.Z.S. 1856, pp. 19, 255; Mon. Callist. p. 55. pl. 25. *Callispiza gyrola*, Cab. Mus. Hein. p. 28. *Gyrola chrysoptera*, Bp. Rev. Zool. 1851, p. 139; Note s. l. Tang. p. 13.

a, b, c. Cayenne.

✓ 399.† CALLISTE GYROLOIDES.

Aglaia gyrola, Lafr. et D'Orb. Syn. Av. in Mag. de Zool. 1837, p. 32. *Tanagra gyrola*, D'Orb. Voy. p. 272. *Aglaia peruviana*, Sw. An. in Menag. p. 356. *Callispiza gyrola*, Tsch. Faun. Per. p. 202. *Aglaia gyroloides*, Lafr. Rev. Zool. 1847, p. 277. *Calliste gyroloides*, Bp. Consp. p. 234; Selater, Contr. Orn. 1851, p. 67; P.Z.S. 1854, p. 115,

92 S. P. Z. S. 64. 350 15th. *Salv. P. 67. 1859. hergen*

67. 749. *hergen*

Salvad. att. Linn. n. 65. 174. c. hergen Callispiza!

Caen. ann. n. 332. (T. n. 26)

1855, p. 158, 1856, pp. 19, 255, 1857, p. 264, 1858, pp. 74, 453, 1859, p. 139, et 1860, pp. 87, 292; Mon. Callist. p. 57. pl. 26; Cass. Rep. U. S. Astr. Exp. ii. p. 182. pl. 19. f. 1. *Gyrola cyanoventris*, Bp. Rev. Zool. 1851, p. 139; Note s. l. Tang. p. 13.

a. Bogota. b, c. E. Peru. ^{Venezuela}

400. ^N CALLISTE DESMARESTII. ^{Tang. (v. l. v. 64. 52. 73)}

Tangara rouverdin, femelle, Desm. Tan. pl. 7 (?). *Tanagra gyrola*, Sw. Zool. Ill. n. s. pl. 28. *Calliste desmaresti*, Sclater, Contr. Orn. 1851, p. 67; P. Z. S. 1856, pp. 19, 256; Mon. Callist. p. 59. pl. 27; Cass. Rep. U. S. Astr. Exp. ii. p. 182. pl. 19. f. 2. *Aglaia viridissima*, Lafr. Rev. Zool. 1847, p. 277. *Gyrola viridissima*, Bp. Rev. Zool. 1851, p. 139; Note s. l. Tang. p. 13. *Calliste viridissima*, Bp. Consp. p. 234.

a, b. Trinidad. c. Venezuela (Dyson).

g. *Euprepiste*.

401. ⁺ CALLISTE BRASILIENSIS.

Tanagra brasiliensis, Linn. S. N. i. p. 316; Max. Beitr. iii. p. 477. *Calliste brasiliensis*, Bp. Consp. p. 234; Sclater, Contr. Orn. 1851, p. 68; P. Z. S. 1856, pp. 19, 256; Mon. Callist. p. 61. pl. 28; Burm. Syst. Ueb. iii. p. 180. *Callospiza brasiliensis*, Bp. Rev. Zool. 1851, p. 468, et Note s. l. Tang. p. 19; Cab. Mus. Hein. p. 27.

a, b, c. Brazil.

402. ⁺ CALLISTE ALBIVENTRIS.

Tangara barbadensis cærulea, Briss. Orn. iii. p. 8 (?). *Tangara bleu de Cayenne*, Buff. Pl. Enl. 155. f. 1; Hist. Nat. iv. p. 282 (?). *Tanagra barbadensis*, Kuhl, Ind. Pl. Enl. p. 3; Temm. Ind. Pl. Col. p. 31 (?). *Calliste albiventer*, Gray, Gen. p. 366. *Callospiza barbadensis*, Bp. Compt. Rend. xxxii. p. 80.

a. Cayenne.

403. ⁺ CALLISTE FLAVIVENTRIS.

Tanagra mexicana, Linn. S. N. i. p. 315. *Tanagra flaviventris*, Vieill. Nouv. Dict. xxxii. p. 411; Enc. Méth. p. 774. *Calliste mexicana*, Bp. Consp. p. 235. *Callospiza mexicana*, Cab. in Schomb. Guian. iii. p. 670. *Calliste flaviventris*, Sclater, Contr. Orn. 1851, p. 69; P. Z. S. 1856, pp. 19, 257; Mon. Callist. p. 63. pl. 29. *Callospiza flaviventris*, Cab. Mus. Hein. p. 27. *Callospiza cayennensis*, Bp. Rev. Zool. 1851, p. 169; Note s. l. Tang. p. 20.

a, b. Cayenne. c. Barra do Rio Negro (Wallace).



408^y *C. dowii*. Salzm. P. 7. S. 1863. 168. Corle Rice - Schab. 16. 1863.
457. pl. xii.

404. † CALLISTE VIEILLOTII. *Taylor 141 '64. s. 2. Friend.*
Tanagra flaviventris, Vieill. Enc. Méth. p. 774 (partim).
Callospiza mexicana, Bp. Compt. Rend. xxxii. p. 80;
 Rev. Zool. 1851, p. 169; Note s. l. Tang. p. 20. *Calliste*
vieillotii, Sclater, P. Z. S. 1856, p. 257; Mon. Callist.
 p. 65.
 a. Trinidad: type of *C. vieillotii*.
405. † CALLISTE BOLIVIANA.
Aglaiia mexicana, Lafr. et D'Orb. Syn. Av. in Mag. de Zool.
 1837, p. 32. *Tanagra flaviventris*, D'Orb. Voy. p. 270.
Callospiza boliviana, Bp. Compt. Rend. xxxii. p. 80; Rev.
 Zool. 1851, p. 169; Note s. l. Tang. p. 20. *Calliste*
boliviana, Sclater, Contr. Orn. 1851, p. 69; P. Z. S.
 1856, pp. 19, 258, et 1857, p. 264; Mon. Callist. p. 67.
 pl. 30.
 a. Ega, Amazons (*Wallace*). b. Capin River, Brazil (*Wal-*
lace). c. Bogota.
- h. *Procnopsis*.
406. † CALLISTE RUFICERVIX.
Aglaiia ruficervix, Prév. Voy. Vénus, Ois. pl. 5. f. 1. *Arre-*
mon rufivertex, Gray, Gen. p. 361. *Procnopsis atrocærulea*
 et *Tanagra ruficervix*, Bp. Compt. Rend. xxxii. p. 77.
Chalcothraupis ruficervix, Bp. Rev. Zool. 1855, p. 144;
 Note s. l. Tang. p. 18. *Calliste leucotis*, Sclater, Contr.
 Orn. 1851, p. 58. *Calliste ruficervix*, Sclater, Contr. Orn.
 1851, p. 58; P. Z. S. 1855, p. 158, 1856, pp. 19, 259, et
 1859, p. 139; Mon. Callist. p. 71. pl. 32.
 a. ♂. Pallatanga, Ecuador (*Fraser*). b, c. Bogota.
407. † CALLISTE ATRICAPILLA.
Tanagra (Aglaiia) atricapilla, Lafr. Rev. Zool. 1843, p. 290.
Calliste atricapilla, Bp. Consp. p. 235; Sclater, Contr.
 Orn. 1851, p. 59; P. Z. S. 1854, p. 249, 1855, p. 158,
 et 1856, p. 259; Mon. Callist. p. 73. pl. 33. f. 1 ♂, 2 ♀.
Chalcothraupis atricapilla, Bp. Rev. Zool. 1851, p. 144;
 Note s. l. Tang. p. 19. *Procnias heinei*, Cab. Mus. Hein.
 p. 31 (jun.); Bp. Rev. Zool. 1851, p. 134, et Note s. l.
 Tang. p. 8.
 a. ♂. Venezuela. b. ♂, c. ♀. Bogota.
408. † CALLISTE NIGRIVIRIDIS.
Tanagra nigroviridis, Lafr. Rev. Zool. 1843, p. 69; Mag. de
 Zool. 1843, pl. 43. *Calliste nigro-viridis*, Bp. Consp.
 p. 235; Sclater, Contr. Orn. 1851, p. 56; P. Z. S. 1855,
 p. 158, et 1856, pp. 19, 260; Mon. Callist. p. 77. *Calli-*
piza nigroviridis, Cab. Mus. Hein. p. 27. *Chalcothrau-*

pis nigro-viridis, Bp. Rev. Zool. 1851, p. 145; Note s. l. Tang. p. 19.

a, b. Bogota. c. Ecuador (*Jameson*).

409.† CALLISTE CYANESCENS.

Calliste cyanescens, *Sclater*, P. Z. S. 1856, p. 260; Mon. Callist. p. 79. pl. 35. *C.S. 68. 627.*

a, b. Venezuela: types of the species, as described l. c.

✓ 410.† CALLISTE LARVATA.

Calliste larvata, *Du Bus*, Esq. Orn. pl. 9; Bp. Consp. p. 236; *Sclater*, Contr. Orn. 1851, p. 64; P. Z. S. 1856, pp. 19, 260; Mon. Callist. p. 81. pl. 36; *Sclater et Salvin*, Ibis, 1859, p. 16, et 1860, p. 33; *Salvin*, Ibis, 1859, p. 467. *Tatao larvatus*, Bp. Rev. Zool. 1851, p. 142; Note s. l. Tang. p. 16.

a, b. Choctun, Vera Paz (*Salvin*).

410^y c. *francescae* *ScL. V. canariensis* 357

411.† CALLISTE NIGRICINCTA.

Aglaia nigro-cincta, Bp. P. Z. S. 1837, p. 121. *Calliste nigro-cincta*, Bp. Consp. p. 235; *Sclater*, Contr. Orn. 1851, p. 68. *Chalcothraupis nigro-cincta*, Bp. Rev. Zool. 1851, p. 145; Note s. l. Tang. p. 19. *Calliste thalassina*, *Strickl.* Ann. Nat. Hist. 1844, xiii. p. 419; *Sclater*, Contr. Orn. 1851, p. 57; P. Z. S. 1854, p. 115, et 1855, p. 158. *Aglaia wilsoni*, *Lafr.* Rev. Zool. 1847, p. 71. *Calliste wilsoni*, Bp. Consp. p. 236. sp. 37; *Des Murs*, Icon. Orn. pl. 56. f. 2. *Chrysothraupis thalassina*, Bp. Rev. Zool. 1851, p. 143; Note s. l. Tang. p. 17. *Calliste larvata*, Cass. Rep. U. S. Astr. Exp. p. 182. pl. 18. f. 2; *Sclater*, P. Z. S. 1856, p. 261, et Mon. Callist. p. 85. pl. 37. *C. nigricincta*!

411^y c. *manata* *Aglaia b. juv. Bogota, Vancouver* 357

412.† CALLISTE CYANEICOLLIS.

Aglaia cyanicollis, *Lafr. et D'Orb.* Syn. Av. in Mag. de Zool. 1837, p. 33. *Tanagra cyanicollis*, *D'Orb.* Voy. p. 271. pl. 25. f. 1. *Callospiza cyanicollis*, *Tsch.* Faun. Per. p. 202. *Aglaia cæruleocephala*, *Sw.* An. in Menag. p. 356. *Calliste cæruleocephala*, Bp. Consp. p. 235. sp. 19. *Calliste cyanicollis*, *Sclater*, Contr. Orn. 1851, p. 115; P. Z. S. 1854, p. 115, et 1855, p. 158; Cass. Rep. U. S. Astr. Exp. ii. p. 181. pl. 18. f. 1. *Calliste cyanicollis*, *Sclater*, P. Z. S. 1856, pp. 19, 262, 1858, p. 452, et 1860, p. 292; Mon. Callist. p. 87. pl. 38.

a. ♂. Esmeraldas (*Fraser*). b, c, d, e. juv. Bogota.

✓ 413.† CALLISTE LABRADORIDES.

Tanagra (Aglaia) labradorides, *Boiss.* Rev. Zool. 1840, p. 67. *Aglaia labradorides*, *Prévost*, Voy. Vénus, Ois. pl. 5. f. 2. *Calliste labradorides*, Bp. Consp. p. 235; *Sclater*, Contr.

S.S. 69. 252. Newy. 597. Peru.

409^r C. scletori. Cub. Jour. May 66. 163. gualanals (preoccupied)
≡ C. cabanisii. Sclat. Lib. 1868. 71. Pl. iii.

412^v C. hannaliae. Cass. Pm 64. 287. Ann. st. 1. f. 2
Mérida Méh. Venezuela
C. aguiarvillei. S.S. 69. 252. ven.

C. *franciscas*. ^{295.}
Leuc. Ann. VII. 1861. (P. 332-11. 265). *Panama* - S. S. P. 25. 64. 350. 1516
Ann. Ann. VIII. 15. 177. *Dand* - 100. *Ann. Ann.* III - *Sale* P. 67. 135. *Recap*
Subtract *Altr. Form.* IV. 68. 175. *Ches*
 C. *hartlandii* - *Sci. Trn.* 1863. 452 - See *Dacm*

Orn. 1851, p. 57; P. Z. S. 1855, p. 158, 1856, pp. 19, 262, et 1858, p. 294; Mon. Callist. p. 89. pl. 39. *Chalcothraupis labradorides*, Bp. Rev. Zool. 1851, p. 144; Note s. l. Tang. p. 18.

a, b. Bogota.

414.+ CALLISTE CYANOTIS.

Calliste cyanotis, Selater, P. Z. S. 1858, p. 294, et 1859, p. 440. *161 1863. 457*

a. Peru: type of the species, as described l. c.

415.+ CALLISTE RUFIGENIS.

Calliste rufigenis, Selater, P. Z. S. 1856, p. 311, et 1857, p. 66; Mon. Callist. p. 91. pl. 40.

a. Venezuela: type of the species, as described l. c.

416.+ CALLISTE PARZUDAKII.

Tanagra parzudakii, Lafr. Rev. Zool. 1843, p. 97; Mag. de Zool. 1843, Ois. pl. 41. *Calliste parzudakii*, Bp. Consp. p. 235. sp. 26; Selater, Contr. Orn. 1851, p. 66; P. Z. S. 1854, p. 115, 1855, p. 158, et 1856, pp. 19, 263; Mon. Callist. p. 93. pl. 41. *Chrysothraupis parzudakii*, Bp. Rev. Zool. 1851, p. 143; Note s. l. Tang. p. 18.

a. Bogota.

417.+ CALLISTE LUNIGERA.

Calliste lunigera, Selater, Contr. Orn. 1851, p. 65. pl. 70. f. 2; P. Z. S. 1856, pp. 19, 263, et 1860, p. 87; Mon. Callist. p. 95. pl. 42.

a. Ecuador (*Verreaux*): type of the species, as described l. c.
b. ♀. Nanegal (*Fraser*). c. Calacali, Ecuador (*Jameson*).

418.+ CALLISTE CHRYSOTIS.

Calliste chrysolis, Du Bus, Esq. Orn. pl. 7; Bp. Consp. p. 236; Selater, Contr. Orn. 1851, p. 66; P. Z. S. 1856, pp. 19, 263, et 1859, p. 440; Mon. Callist. p. 97. pl. 43. *Chrysothraupis chrysolis*, Bp. Rev. Zool. 1851, p. 142; Note s. l. Tang. p. 17.

a. Upper Amazon. b. Rio Napo.

419.+ CALLISTE XANTHOCEPHALA.

Callospiza xanthocephala, Tsch. in Wieg. Arch. 1844, pt. 1. p. 285, et Faun. Per. p. 200. pl. 17. f. 2 (*fig. pess.*); Bp. Consp. p. 235. *Calliste lamprotis*, Selater, Contr. Orn. 1851, p. 65. *Chrysothraupis xanthocephala*, Bp. Rev. Zool. 1851, p. 443; Note s. l. Tang. p. 17. *Calliste xanthocephala*, Selater, P. Z. S. 1854, p. 248, 1856, pp. 19, 264, et 1858, p. 294; Mon. Callist. p. 99. pl. 44. f. 1.

a. Bolivia.

420. CALLISTE VENUSTA.

Calliste xanthocephala, Scater, Contr. Orn. 1851, p. 58; P. Z. S. 1854, p. 115. *Calliste venusta*, Scater, P. Z. S. 1854, p. 248, 1855, p. 158, 1856, pp. 19, 264, et 1858, p. 74; Mon. Callist. p. 101. pl. 44. f. 2.

a, b. Bogota: types of the species, as described l. c. c. Rio Napo.

Genus IRIDORNIS.

421. IRIDORNIS DUBUSIA.

Arremon rufivertex, Lafr. Rev. Zool. 1842, p. 335 (err.).
Iridornis rufivertex, Less. Echo d. M. S. 1844, p. 80; Rev. Zool. 1844, p. 431; Descr. d. Mamm. et Ois. p. 350.
Pæcilornis rufivertex, Hartl. Rev. Zool. 1844, p. 369. *Tanagra dubusia*, Bp. Consp. p. 239. *Euthraupis dubusia*, Cab. Mus. Hein. p. 30. "*Tanagra chrysolopha*, auct.," Bp. Rev. Zool. 1851, p. 131; Note s. l. Tang. p. 6. *Iridornis dubusia*, Strickl. Contr. Orn. 1852, p. 127. pl. 94. *Iridornis dubusia*, Scater, P. Z. S. 1855, p. 157, et 1856, p. 242.

a, b. Bogota.

422. IRIDORNIS ANALIS.

Tanagra analis, Tsch. in Wieg. Arch. 1844, p. 286, et Faun. Per. p. 205. pl. 18. f. 1; Lafr. Rev. Zool. 1847, p. 71 (?).
Calliste analis, Bp. Consp. p. 236. sp. 42. *Euthraupis analis*, Cab. Mus. Hein. p. 30 (note). *Iridornis analis*, Scater, P. Z. S. 1855, p. 227, et 1856, p. 243.

a. Peru (*Tschudi*): typical specimen received from Neuchatel in exchange.

✓ 423. IRIDORNIS PORPHYROCEPHALA.

"*Tanagra analis*, Tsch.," Licht. in Mus. Berol. *Iridornis porphyrocephala*, Scater, P. Z. S. 1855, p. 227. pl. 110, et 1856, p. 243.

a. Ecuador.

Genus PÆCILOTHRAUPIS.

✓ 424. PÆCILOTHRAUPIS LUNULATA.

Tanagra lunulata, Du Bus, Bull. Acad. Brux. vi. pt. 1. p. 439 (cum fig.) (1839), et Esq. Orn. pl. 4; Bp. Consp. p. 239. *Tanagra* (*Euphonia*?) *constantii*, Boiss. Rev. Zool. 1840, p. 3. *Aglaia erythrotis*, Jard. et Selby, Ill. Orn. n. s. pl. 36 (1840). *Tanagra erythrotis*, Less. Echo d. M. S. 1843, p. 947. *Tanagra igniventris*, Tsch. in Wieg. Arch. 1844, pt. 1. p. 287; Faun. Per. p. 203? *Pæcilo-thraupis igniventris*, Cab. Mus. Hein. p. 30. *Pæcilo-*

420⁺ C. inornata Gould. Trans. Am. Mus. Nat. Hist. VII. 298. Panam.
S. S. V. 2. 1844. 352. 1. 1/2

421. J. venustus Leal. Mus. 1868. 495. Facies 1. 2. 11

424⁺ P. albivitta Cal. Jan. May 66 165. Emargin. (black cross)
13 spots mixed with black

B. edwardsii. Ellert: Nov. Act. Mus. T. 1865. 77. Pl. iv. f. 2.
N. Grenada

B. arcaci S.S. 69. 439. Pl. 31. Berague

thraupis lunulata, Sclater, P. Z. S. 1856, p. 241, 1858, p. 551, 1860, pp. 76, 86.

a. ♀. Matos (*Fraser*). b. Ecuador (*Jameson*). c. Bogota.

425. PÆCILOTHRAUPIS LACRIMOSA.

Tachyphonus lacrimosus, Du Bus, Esq. Orn. pl. 10; Bp. Consp. p. 237. *Tanagra palpebrosa*, Lafr. Rev. Zool. 1847, p. 71; Bp. Consp. p. 239. *Anisognathus lacrimosus*, Sclater, Tan. Cat. Sp. p. 11. *Pæcilothraupis lacrimosa*, Sclater, P. Z. S. 1856, p. 242.

a. New Granada.

Genus STEPHANOPHORUS.

426. STEPHANOPHORUS LEUCOCEPHALUS.

Tanagra leucocephala, Vieill. Nouv. Dict. xxxii. p. 408; Enc. Méth. p. 774. *Tanagra diademata*, Mikan, Del. Fl. et F. Bras. pl. 4; Temm. Pl. Col. 243. *Pyrhula cærulea*, Vieill. Gal. Ois. p. 61. pl. 54. *Nemosia diademata*, Steph. Zool. xiv. p. 5. *Stephanophorus cæruleus*, Strickl. P. Z. S. 1841, p. 31; Bp. Consp. p. 234; Burm. Syst. Ueb. iii. p. 205. *Stephanophorus leucocephalus*, Hartl. Ind. Az. p. 6; Sclater, P. Z. S. 1856, p. 241. *S.S. 67. 161. B. sign. 633. B. A.*

a. S. Brazil.

Genus BUTHRAUPIS.

427. BUTHRAUPIS CUCULLATA.

Tanagra cucullata, Jard. Ill. Orn. n. s. pl. 43. "*Tanagra montana*, D'Orb.," Less. Descr. d. Mamm. et Ois. p. 348. *Dubusia gigas*, Bp. Rev. Zool. 1851, p. 171; Note s. l. Tang. p. 22. *Buthraupis cucullata*, Sclater, P. Z. S. 1855, p. 157, et 1856, p. 239.

a, b. Bogota. c. Ecuador (*Jameson*).

428. BUTHRAUPIS CHLORONOTA.

Buthraupis chloronota, Sclater, P. Z. S. 1854, p. 97. pl. 64, 1856, p. 240, et 1858, p. 551.

a. ♀. Matos, Ecuador (*Fraser*). b, c. Ecuador.

429. BUTHRAUPIS EXIMIA.

Tanagra eximia, Boiss. Rev. Zool. 1840, p. 66; Bp. Consp. p. 239. *Tanagra (Saltator) eximia*, Less. Descr. d. Mamm. et Ois. p. 346. *Buthraupis eximia*, Cab. Mus. Hein. p. 29; Sclater, P. Z. S. 1855, p. 157, et 1856, p. 240.

a, b. Bogota.

Genus COMPSOCOMA.

430. COMPSOCOMA VICTORINI.

Tachyphonus victorini, Lafr. Rev. Zool. 1842, p. 336. *Ta-*

nagra victorini, Bp. Consp. p. 239. *Compsocoma victorini*, Cab. Mus. Hein. p. 140; Sclater, P. Z. S. 1855, p. 84, et 1856, p. 238. *Tanagra flavivertex*, Lafr. MS.

a. Bogota.

✓ 431. COMPSOCOMA SUMPTUOSA.

Tachyphonus sumptuosus, Less. Tr. d'Orn. p. 463; Puch. Arch. Mus. Par. vii. p. 379. pl. 23. *Tanagra sumptuosa*, Bp. Consp. p. 239. *Compsocoma sumptuosa*, Sclater, P. Z. S. 1855, p. 84, 1856, p. 238, 1859, p. 139, et 1860, p. 86.

a. ♂. Peruvian Amazon (*Verreaux*).

432. COMPSOCOMA ELEGANS.

Tachyphonus flavinucha, Tsch. Faun. Per. p. 208. *Tachyphonus elegans*, Less. Echo d. M. S. 1844, et Descr. d. Mamm. et Ois. p. 349 (?). *Compsocoma elegans*, Cab. (Mus. Hein. p. 140; Bp. Rev. Zool. 1851, p. 171.

a. Peru (*Tschudi*).

433. COMPSOCOMA NOTABILIS.

Tanagra notabilis, Jard. Edinb. N. Phil. Journ. n. s. ii. p. 119; Sclater, P. Z. S. 1855, p. 84. pl. 91. *Compsocoma notabilis*, Sclater, P. Z. S. 1856, p. 239.

a. Quito: typical specimen received from Sir W. Jardine.

Genus DUBUSIA.

434. DUBUSIA TENIATA.

Tachyphonus taniatus, Boiss. Rev. Zool. 1840, p. 67; Bp. Consp. p. 237. *Arremon taniatus*, Gray, Gen. App. p. 16. *Dubusia taniata*, Sclater, P. Z. S. 1855, p. 157, et 1856, p. 237.

a, b. Bogota.

435. DUBUSIA SELYSIA.

Tanagra selysia, Bp. Consp. p. 239. *Dubusia selysia*, Bp. Compt. Rend. xxxii. p. 81; Sclater, P. Z. S. 1856, p. 237.

a. Ecuador (*Jameson*).

Genus TANAGRA.

✓ 436. TANAGRA EPISCOPUS.

Episcopus avis, Briss. Orn. iii. p. 40. *Tanagra episcopus*, Linn. S. N. i. p. 316; Strickl. Ann. Nat. Hist. xx. p. 332; Bp. Rev. Zool. 1851, p. 170, et Note s. l. Tang. p. 21; Sclater, P. Z. S. 1855, p. 157, et 1856, p. 237. *Tanagra glauca*, Gray, Gen. p. 364. sp. 5. *Tanagra serioptera*, Sw. An. in Menag. p. 313; Cab. in Schomb. Guian. iii. p. 670, et Mus. Hein. p. 28.

a, b. Cayenne. c, d. New Granada (Bogota), (*T. leucoptera*,

43. C. cyanoptera. Cal. Jour. July 66. 235. Gussakov.

441⁴. *T. sagaca*. L. Cal. Jour. 1866. 205 (diff. from *exanoptera*)

G. R. Gray in Mus. Brit., intermediate between this species and *T. caelestis*.)

✓ 437.† TANAGRA CELESTIS.

Tanagra caelestis, Spix, Av. Bras. ii. p. 42. pl. 55. f. 2; Bp. P.Z.S. 1837, p. 121; Rev. Zool. 1851, p. 169; Note s. l. Tang. p. 20; Sclater, P.Z.S. 1854, p. 115, 1856, p. 232, et 1858, p. 453. *Tanagra sayaca*, Tsch. in Wiegmann Arch. 1844, p. 286; Faun. Per. p. 203.

a. Peru (*Tschudi*). b. ♂. Gualaquiza, Ecuador (*Fraser*).

438.† TANAGRA GLAUCOCOLPA.

Tanagra glaucocolpa, Cab. Mus. Hein. p. 28?
a, b, c. Trinidad.

✓ 439.† TANAGRA CANA. *Tan. Cr. 112. 26. 52. Frased*

Tanagra cana, Sw. Orn. Dr. pl. 37 ♂ (adult); Strickl. Ann. Nat. Hist. xx. p. 332; Sclater, P.Z.S. 1855, p. 157, 1856, p. 232, 1859, p. 139, et 1860, pp. 274, 292. *Tanagra caelestis*, Sw. Orn. Dr. pl. 41 (juv.)? *Tanagra swainsoni*, Gray, Gen. p. 364. sp. 7. *Thraupis cana*, Cab. Mus. Hein. p. 29. *Tanagra episcopus*, Cab. in Schomb. Guian. iii. p. 670? *Tanagra sayaca*, Bp. Rev. Zool. 1851, p. 170; Note s. l. Tang. p. 21.

a, b. Venezuela. c. S. Martha (*Verreaux*). d, e. Tobago (*Kirk*). f. Bogota. g, h. Pallatanga (*Fraser*). i, k. Bahahoyo (*Fraser*). - *Panama*.

✓ 440.† TANAGRA DIACONUS.

Tanagra (Aglaiia) diaconus, Less. Rev. Zool. 1842, p. 175. *Tanagra episcopus*, Bp. P. Z. S. 1837, p. 116. *Tanagra diaconus*, Sclater, P. Z. S. 1856, pp. 142, 233, et 1859, pp. 59, 364; Sclater et Salvin, Ibis, 1859, p. 16, et 1860, p. 33; Taylor, Ibis, 1860, p. 111.

a. ♂, b. ♀. New Granada. c, d. Honduras. e. Mexico. *Coch. Rio*

✓ 441.† TANAGRA CYANOPTERA.

Tanagra sayaca, Max. Beitr. iii. p. 484; Burm. Syst. Ueb. iii. p. 177. *Loxia virens*, Linn. S. N. i. p. 303 (?). *Tanagra virens*, Strickl. Ann. Nat. Hist. xx. p. 332 (certè). *Lindo saihobi*, Azar. Pax. i. p. 370. *Saltator cyanopterus*, Vieill. Nouv. Dict. xiv. p. 104; Enc. Méth. p. 790. *Tanagra episcopus*, Hartl. Ind. Az. p. 6; D'Orb. Voy. p. 274; Sw. Orn. Dr. pl. 39 (adult). *Tanagra inornata*, Sw. Orn. Dr. pl. 40 (juv.); Bp. Consp. p. 238. *Tanagra argentata*, Gray, Gen. p. 364. sp. 6. *Tanagra praelatus*, Less. Tr. d'Orn. p. 463. *Tanagra cyanoptera*, Bp. Rev. Zool. 1851, p. 170, et Note s. l. Tang. p. 21; Sclater, P. Z. S. 1856, S. S. 68. 139. *B. Agn.*

p. 233. *Thraupis cyanopectera*, Cab. Mus. Hein. p. 29.
Thraupis sayaca, Cab. Mus. Hein. p. 28.

a. ♂. Brazil. b. ♀. S. Brazil. c. New Granada (*Plant*).

✓ 442. TANAGRA ORNATA.

Tanagra ornata, Sparrm. Mus. Carls. pl. 95; Sw. Orn. Dr. pl. 42; Bp. Consp. p. 238; Rev. Zool. 1851, p. 470, et Note s. l. Tang. p. 21 (partim); Sclater, P. Z. S. 1856, p. 234; Burm. Syst. Ueb. iii. p. 174. *Tanagra archiepiscopus*, Desm. Tan. pl. 17; Spix, Av. Bras. ii. p. 42, pl. 55. f. 1; Max. Beitr. iii. p. 481; Cab. in Schomb. Guian. iii. p. 670. *Thraupis ornata*, Cab. Mus. Hein. p. 28.

a, b. Brazil.

✓ 443. TANAGRA PALMARUM.

Tanagra palmarum, Max. Reise, ii. p. 76 (1821), et Beitr. iii. p. 489; Sclater, P. Z. S. 1856, p. 234. *Tanagra olivascens*, Licht. Doubl. p. 32; D'Orb. Voy. p. 274; Sw. Orn. Dr. pl. 38; Cab. in Schomb. Guian. iii. p. 670; Burm. Syst. Ueb. iii. p. 175. *Thraupis olivascens*, Cab. Mus. Hein. p. 28. *Tanagra évêque, femelle*, Desm. Tan. pl. 16! *Tanagra ornata* ♀, Bp. Rev. Zool. 1851, p. 170, et Note s. l. Tang. p. 21!!

a. ♀. Brazil. b. Mexiana (*Wallace*). c. Bolivia. — *Panam.*

✓ 444. TANAGRA MELANOPTERA. *Taylor (Av. Bras. 2. Trinidad)*

Tanagra olivascens, Tsch. Faun. Per. p. 204? *Tanagra melanopectera*, Hartl. Rev. Zool.; Sclater, P. Z. S. 1856, p. 235, 1858, pp. 74, 453, et 1860, p. 292.

a. ♂. juv. New Granada. b. Bogota. c. ♂. Esmeraldas (*Fraser*). d. Rio Napo. e. Trinidad. — *Costa Rica. Cass.*

✓ 445. TANAGRA ABBAS.

Tanagra abbas, Licht. Preis-Verz. no. 70 (1831); Sclater, P. Z. S. 1856, p. 235, 1858, p. 358, 1859, pp. 364, 378; Sclater et Salvin, Ibis, 1859, p. 16; Taylor, Ibis, 1860, p. 111. *Tanagra vicarius*, Less. Cent. Zool. pl. 68; Bp. Consp. p. 238; P. Z. S. 1837, p. 116; Rev. Zool. 1851, p. 171; Note s. l. Tang. p. 22. *Thraupis vicarius*, Cab. Mus. Hein. p. 29.

a, b. ♂. Mexico.

✓ 446. TANAGRA DARWINII.

Tanagra darwinii, Bp. P. Z. S. 1837, p. 121; Sclater, P. Z. S. 1858, p. 453, et 1860, p. 66. *Tanagra frugilegus*, Tsch. Av. Consp. in Wieg. Arch. 1844, pt. 1. p. 286, et Faun. Per. p. 204. pl. 17. f. 1; Hartl. Rev. Zool. p. 286. *Calliste frugilegus*, Bp. Consp. p. 236. *Chrysothraupis frugilegus*, Bp. Rev. Zool. 1851, p. 143, et Note s. l. Tang. p. 22.

Handwritten text at the top of the page, possibly a title or header, which is mostly illegible due to fading and blurring.

Small handwritten text or signature located in the lower right quadrant of the page.

Small handwritten text or signature located in the lower right quadrant, below the previous block.

T. olivina Nutt. Sel. P. 2. 5. 64. 607. Cuyaba. Bras.

Spondylii multicolor, Nutt

Aglaiia striata, Darwin, Zool. Voy. Beagle, iii. p. 97 (partim). *Tanagra striata*, Selater, P. Z. S. 1856, p. 235 (partim), et 1858, pp. 450, 453, 551.

a. ♂, b. ♀. Lima, Peru (*Tschudi*). c. ♂, d. ♀. Cuenca, Ecuador (*Fraser*).

447. †TANAGRA STRIATA.

L' Onglet, Buff. H. N. iv. p. 256. *Tanagra striata*, Gm. S. N. S. S. 68. 137. B. H. i. p. 899; D'Orb. Voy. p. 275; Bp. Consp. p. 239; Hartl. Ind. Az. p. 6; Selater, P. Z. S. 1854, p. 97 (note), et 1856, p. 235 (partim). *Tanagra chrysogaster*, Cuv. Règ. Anim. i. p. 366; Puch. Arch. Mus. Par. vii. p. 344. *Aglaiia striata*, Lafr. et D'Orb. Syn. Av. in Mag. de Zool. 1837, p. 32; Darwin, Zool. Voy. Beagle, iii. p. 97 (partim).

a. S. America. b. ♂ juv. Bolivia. c. juv. Rio Grande.

448. †TANAGRA CYANOCEPHALA.

Aglaiia cyanocephala, Lafr. et D'Orb. Syn. Av. in Mag. de Zool. 1837, p. 32. *Tanagra maximiliani*, D'Orb. Voy. p. 276. pl. 23. f. 2. *Tanagra cyanocephala*, Gray, Gen. p. 364. sp. 11; Bp. Consp. p. 238; Tsch. in Wieg. Arch. 1844, p. 286, et Faun. Per. p. 205; Selater, P. Z. S. 1856, p. 236, et 1859, p. 139. *Thraupis cyanocephala*, Cab. Mus. Hein. p. 29.

a. ♂, b. ♂. Pallatanga (*Fraser*). c. Peru (*Tschudi*).

449. †TANAGRA SUBCINEREA.

Tanagra subcinerea, Selater, P. Z. S. 1861, p. 129.

a. Venezuela: type of the species, as described *l. c.* b. Trinidad.

450. †TANAGRA AURICRISSA.

Dubusia cyanocephala?, Selater, P. Z. S. 1855, p. 157, et 1856, p. 236. *Dubusia auricrissa*, Selater, P. Z. S. 1855, p. 227.

a, b. Bogota: types of the species, as described *l. c.* c. Ecuador.

451. †TANAGRA OLIVICYANEA.

Tanagra olivicyanea, Lafr. Rev. Zool. 1843, p. 69; Bp. Consp. p. 238; Selater, P. Z. S. 1856, p. 237. *Tachyphonus olivicyaneus*, Gray, Gen. p. 365. sp. 15. *Dubusia olivicyanea*, Selater, P. Z. S. 1855, p. 157.

a, b. Bogota.

Genus SPINDALIS.

452. †SPINDALIS NIGRICEPHALA.

Tanagra nigricephala, Jameson, Ed. N. Phil. Journ. xix. p. 213; Gosse, Ill. B. Jam. pl. 56. *Spindalis bilineatus*,

- Jard. & Selb. Ill. Orn. n. s. pl. 9. *Tanagra zena*, Gosse, B. Jam. p. 231. *Tanagra zenoides*, Des Murs, Icon. Orn. pl. 40. *Spindalis nigricephala*, Bp. Consp. p. 240; Selater, P. Z. S. 1856, p. 230.
March. Pr. Ann. 63. 296
 a. ♂, b. ♀. Jamaica.

Genus RAMPHOCELUS.

a. *Ramphocelus*.

453.† RAMPHOCELUS BRASILIUS.

Tanagra brasilia, Linn. S. N. i. p. 314; Max. Beitr. iii. p. 515; Dubois, Orn. Gal. pl. 124. *Ramphocelus coccineus*, Vieill. Enc. Méth. p. 796, et Gal. Ois. pl. 79. *Ramphopsis coccinea*, Sw. Orn. Dr. pl. 18, 19 ♀. *Ramphopsis brasilia*, Gray, Gen. p. 363. *Ramphocelus brasilius*, Bp. Consp. p. 242; Selater, P. Z. S. 1856, p. 127; Burm. Syst. Ueb. iii. p. 173.

Euler. Cat. J. 67. 409. 288
 a. ♂, b. ♀. Brazil.

454.† RAMPHOCELUS DORSALIS.

Ramphocelus dorsalis, Bp. MS.; Selater, P. Z. S. 1854, p. 97, et 1856, p. 127.

a. ♂, b. ♀. Brazil: typical specimens received from M. Verreaux.

455.† RAMPHOCELUS EPHIPPIALIS.

Ramphocelus ephippialis, Selater, P. Z. S. 1861, p. 130.

a. ♂, b. ♀. Upper Amazon (*Verreaux*).

456.† RAMPHOCELUS NIGRIGULARIS.

Tanagra nigrogularis, Spix, Av. Bras. ii. p. 35. pl. 47. *Tanagra ignescens*, Less. Cent. Zool. pl. 24. *Ramphopsis nigrigularis*, Sw. Orn. Dr. pl. 17. *Ramphocelus nigrigularis*, Bp. P. Z. S. 1837, p. 121, et Consp. p. 242; Selater, P. Z. S. 1856, p. 128; Burm. Syst. Ueb. iii. p. 173.

Soc. 57. 1.
 a. ♂, b. ♀. Barra do Rio Negro (*Wallace*). *W. J. 1845. 10.*

b. *Jacapa*.

457.† RAMPHOCELUS JACAPA.

Tanagra jacapa, Linn. S. N. i. p. 313. *Ramphocelus purpureus*, Vieill. Enc. Méth. p. 796. *Ramphopsis atrococcineus*, Sw. Orn. Dr. pl. 20; Cab. in Schomb. Guian. iii. p. 668. *Ramphocelus jacapa*, Less. Rev. Zool. 1840, p. 132; Bp. Consp. p. 241; Selater, P. Z. S. 1856, p. 128; Burm. Syst. Ueb. iii. p. 172. *Ramphopsis jacapa*, Gray, Gen. p. 363. sp. 1. *Ramphocelus unicolor*, Selater, P. Z. S. 1858, p. 453.

S. 45. 14. 66. 186. Jacapa. 67. 57. 1.
744. Hualaya 19. 547. Para
 a. ♂. Gualaquiza (*Fraser*). b. ♂, c. ♀. Rio Napo. d. Cayenne. e. Para.

Tanagra
~~Spondulites~~ prebei. Less. Cent. Zool. 1830: 122. Pl. 45
Brazil, Colombia & Cuba Guad. Repert. 65. 237.

Spondulites peruviana Warren B.P. Van der Velden.

Tanagra (Shizornis) dominicensis. Bryant. B.P. 1867. 92. St. Domingo.

Euchaeta coccyzus. Sch. Pr. 1858. 73. Nafo

R. muscivora (Juss) S. & S. B. 66. 180. 1809

463^a. R. lucciani Laf
Linn. Cat. VIII. 321 (P. 266) Paris 1801

✓ 466.† RAMPHOCELUS ICTERONOTUS.

Taur. Orn. vii. 237 (1. no. 99) *Ramphocelus icteronotus*, Bp. Rev. Zool. 1838, p. 8, et P.Z.S. 1837, p. 121; Selater, P.Z.S. 1855, p. 156, 1856, p. 131, 1859, p. 139, et 1860, pp. 65, 86, 139, 274, 292. *Ramphopis icteronotus*, DuBus, Esq. Orn. pl. 15 ♂ & ♀. *Ramphocelus varians*, Lafr. Rev. Zool. 1847, p. 216 (partim).
a. ♂, b. ♀. Nanegal (Fraser). c. ♂. Ecuador. - Panama.

✓ 467.† RAMPHOCELUS SANGUIOLENTUS.

Tanagra (Tachyphonus) sanguinolentus, Less. Cent. Zool. p. 107. pl. 39. *Tachyphonus sanguinolentus*, Gray, Gen. p. 365. *Ramphocelus sanguinolentus*, Bp. Consp. p. 242; Selater, P. Z. S. 1856, p. 132, et 1859, pp. 59, 364, 377; Selat. et Salv. Ibis, 1859, p. 16.
a. Honduras. b. Vera Cruz.

Genus PYRANGA.

✓ 468.† PYRANGA RUBRA.

Tanagra rubra, Linn. S. N. i. p. 314; Wils. Am. Orn. i. pl. 11. f. 3, 4; Aud. Orn. Biogr. iv. p. 388, et Am. Orn. pl. 354. f. 3 ♂, 4 ♀. *Pyranga rubra*, Sw. North. Zool. ii. p. 273; Jard. Wils. Am. Orn. i. p. 192; Bp. Consp. p. 241; Selater, P. Z. S. 1855, p. 156, 1856, p. 123, et 1858, p. 73. *Pyranga erythromelas*, Vieill. Nouv. Dict. xxviii. p. 293, et Enc. Méth. p. 800.
a. ♂, b. ♀. Philadelphia (Baird). c. juv. Bogota.

✓ 469.† PYRANGA ÆSTIVA.

Tanagra æstiva, Gm. S. N. i. p. 889; Wils. Am. Orn. pl. 6. f. 3. *Tanagra mississippiensis*, Gm. S. N. i. p. 889. *Pyranga æstiva*, Vieill. Nouv. Dict. xxviii. p. 291, et Enc. Méth. p. 799; Bp. P. Z. S. 1837, p. 117, et Consp. p. 241; Selater, P. Z. S. 1855, p. 156, 1856, pp. 123, 142, 303, 1858, pp. 73, 358, 1859, p. 364, et 1860, p. 293; Selat. et Salv. Ibis, 1859, p. 15; Taylor, Ibis, 1860, p. 111.
a. ♂, b. ♀. Pallatanga (Fraser). c. ♂. New Granada. d. Guatemala (Constancia). e. N. America.

470.† PYRANGA SAIRA. *Rufina* ♂. 1209. 131

Saltator ruber, Vieill. Enc. Méth. p. 793 (ex Azara). *Saltator flavus*, Vieill. Enc. Méth. p. 791 (ex Azara). *Tanagra mississippiensis*, Licht. Doubl. p. 30; Max. Beitr. iii. p. 521. *Tanagra saira*, Spix, Av. Bras. ii. pl. 48. f. 1. *Pyranga mississippiensis*, Lafr. et D'Orb. Syn. Av. in Mag. de Zool. 1837, p. 31. *Pyranga azaræ*, D'Orb. Voy. p. 264; Bp. Consp. p. 241. *Phœnisoma azaræ*, Tsch. Faun. Per. p. 206; Cab. in Schomb. Guian. iii. p. 668, et Mus. Hein.

P. azarae Redgney. P. 1869. 132

471^e P. testacea SCS. No. 68. 388. Nezuma → Ridgw. No. 69. 133

p. 25. *Pyrranga saira*, Selater, P. Z. S. 1856, p. 124.
Pyrranga coccinea, Burm. Syst. Ueb. iii. p. 171.

a. ♂, b. ♀. S. America. c. ♂. Rio. d. ♀. Trinidad.

✓ 471.† PYRRANGA HEPATICA.

Pyrranga hepatica, Sw. Phil. Mag. 1827, i. p. 438; Selater, P. Z. S. 1856, p. 124, 1858, p. 303, et 1859, p. 364; Selat. et Salv. Ibis, 1859, p. 15; Baird, B. N. Am. p. 302. *Phœnisoma hepaticum*, Cab. Mus. Hein. p. 25. *Pyrranga dentata*, Licht. in Mus. Berol. *Pyrranga azaræ*, Sitgreave's Rep. p. 82. 64.173.65 Mus

a. ♂. Mexico. b. ♀. Jalapa (*De Oca*).

✓ 472.† PYRRANGA LUDOVICIANA.

Tanagra ludoviciana, Wils. Am. Orn. pl. 20. f. 1. *Pyrranga ludoviciana*, Bp. P. Z. S. 1837, p. 117, et Consp. p. 241; Selater, P. Z. S. 1856, p. 125, et 1857, p. 213; Selat. et Salv. Ibis, 1859, p. 15; Baird, B. N. Am. p. 303. *Tanagra columbiana*, Jard. Wils. Orn. i. p. 317. *Pyrranga erythropepis*, Vieill. Nouv. Dict. xxviii. p. 91, et Enc. Méth. p. 799. S. A. C. P. 27. 189. 200 p. 132

a. ♂, b. ♀. Southern United States.

473.† PYRRANGA RUBRICEPS.

Pyrranga rubriceps, Gray, Gen. p. 364. pl. 89; Bp. Rev. Zool. 1851, p. 178, et Note s. l. Tang. p. 29; Selater, P. Z. S. 1855, p. 156, et 1856, p. 125. *Pyrranga erythrocephala*, Gray, Gen. App. p. 16 (err.). *Pyrranga pyrrocephala*, Massena, MS.

a. New Granada.

474.† PYRRANGA ERYTHROCEPHALA.

Spermagra erythrocephala, Sw. Phil. Mag. 1827, p. 437. *Pyrranga cucullata*, Du Bus, Bull. Acad. Brux. xiv. pt. 2. p. 105 (1847), et Rev. Zool. 1848, p. 245; Bp. Consp. p. 241; Selater, P. Z. S. 1855, p. 156. *Pyrranga erythrocephala*, Bp. Rev. Zool. 1851, p. 178, et Note s. l. Tang. p. 29; Selater, P. Z. S. 1856, p. 125. 64.173.65 Mus

a. Mexico.

475.† PYRRANGA ERYTHROMELÆNA.

Tanagra erythromelas, Licht. Preis-Verz. d. Säug. u. Vög. no. 69 (1831). *Pyrranga leucoptera*, Trudeau, Journ. Acad. Philad. viii. p. 160 (1837); Bp. Consp. p. 241. *Pyrranga bivittata*, Lafr. Rev. Zool. 1842, p. 70. *Pyrranga erythromelæna*, Selater, P. Z. S. 1856, pp. 126, 303, et 1859, p. 364; Selat. et Salv. Ibis, 1859, p. 15; Salvin, Ibis, 1860, p. 100. 64.173.65 Mus
Salvador del
Ferre u. 63. 177.
Rein

a. ♂. Guatemala (*Salvin*). b. ♂, c. ♀. Jalapa (*De Oca*).

✓ 476.† PYRRANGA ARDENS.

Phœnisoma ardens, Tsch. Wieg. Arch. 1844, i. p. 207.

VI. July 20, 1861.

Phænisoma bivittatum, Tsch. Faun. Per. p. 207; Cab. Mus. Hein. p. 24. *Pyrranga erythromelas*, Selater, P.Z.S. 1855, p. 156. *Pyrranga ardens*, Selater, P. Z. S. 1856, p. 126, et 1859, p. 139.

a. ♂, b. ♀. Pallatanga (*Fraser*). c. ♂. Bogota. d. ♀. New Granada.

477. † PYRRANGA BIDENTATA.

Cass. 1^o N.S. 65. 171. *Pyrranga bidentata*, Sw. Phil. Mag. 1827, p. 428; Bp. Consp. p. 241; Selater, P. Z. S. 1856, p. 126, 1857, p. 205, et 1859, p. 364; Sclat. et Salv. Ibis, 1860, p. 32. *Pyrranga sanguinolenta*, Lafr. Rev. Zool. 1839, p. 97; Bp. Consp. p. 241. *Phænisoma bidentatum*, Cab. Mus. Hein. p. 24. a. ♂. Volcan de Fuego, Guatemala (*Salvin*). b. ♂, c. ♀. Jalapa (*De Oca*). *Corta Rica*

Cass. 1^o N.S. 65. 171. *Pyrranga bidentata*, Sw. Phil. Mag. 1827, p. 428; Bp. Consp. p. 241; Selater, P. Z. S. 1856, p. 126, 1857, p. 205, et 1859, p. 364; Sclat. et Salv. Ibis, 1860, p. 32. *Pyrranga sanguinolenta*, Lafr. Rev. Zool. 1839, p. 97; Bp. Consp. p. 241. *Phænisoma bidentatum*, Cab. Mus. Hein. p. 24. a. ♂. Volcan de Fuego, Guatemala (*Salvin*). b. ♂, c. ♀. Jalapa (*De Oca*). *Corta Rica*

Salvad. Act. Soc. N. S. 1857. *Corta Rica*

Finsch *Arch. Abh. Nat. Bremen* 1870, 328, (*Magell*)

Sum. M. B. S. I., 1869, 549.

Genus ORTHOGONYS.

478. ORTHOGONYS VIRIDIS.

Tanagra viridis, Spix, Av. Bras. ii. pl. 48. f. 2. *Orthogonys viridis*, Strickl. Ann. N. H. xiii. p. 421; Bp. Consp. p. 531; Selater, P.Z.S. 1856, p. 122; Burm. Syst. Ueb. iii. p. 170. *Tanagra vegeta*, Licht. in Mus. Berol.

a, b. Brazil.

Genus LAMPROTES.

a. *Lamprotes*.

✓ 479. LAMPROTES LORICATUS.

Tanagra loricata, Licht. Doubl. p. 31 (1823), ♀; Bp. Consp. p. 237. *Tanagra rubricollis*, Spix, Av. Bras. ii. p. 43. *Tanagra rubrigularis*, Spix, Av. Bras. ii. p. 43. *Tanagra bona-riensis*, Max. Beitr. iii. p. 530. *Lamprotes loricatus*, Selater, P.Z.S. 1856, p. 121. *Tachyphonus loricatus*, Burm. Syst. Ueb. iii. p. 167.

a. Brazil.

b. *Sericossypha*.

480. LAMPROTES ALBICRISTATUS.

Lamprotes albocristatus, Lafr. Rev. Zool. 1843, p. 132, et Mag. de Zool. 1844, pl. 50; Selater, P.Z.S. 1856, p. 121. *Sericossypha sumptuosa*, Less. Echo d. M.S. 1844, p. 382, et 1855, p. 156; Descr. d. Mamm. et Ois. p. 354.

a. ♂. New Granada.

Genus PHÆNICOTHTRAUPIS.

481. † PHÆNICOTHTRAUPIS RUBICA.

Saltator rubicus, Vicill. Nouv. Dict. xiv. p. 107, et Enc. Méth.

Sum. M. B. S. I., 1869, 549.

478ⁿ *Ortho. olivaceus* Cass. Pr. Ann. 1860. 146 - 16. 1864
287, H. ~~A.~~ Kuglerade. 21.

P. Carmoli. Lucas Ann. 68. 100. Cuba Rica

483. P. fuscauda Cab. Lyr. 1861. 86. Cuba Rica - Lucas Ann. 1863. (IV. No. 394 Panora)
S.C.S. P.2.S. 64. 161. - Lucas Ann. 1865. 150. Lucas Ann.

Tachyphloeus schlagintweitii V. Muller Reise Mexico III. 1865. 572. Cuba
multicaulis, but smaller, cell longer, more compressed, base shorter; body of pale red.

Lonic. bicolor. Lyr. Scienc. Abstr. Am. T. 1867. 64. Proced.

Le. leucothronus, Salv. P.2.S. 1864. 581. Fucosporia C. B. - Cassini R. Z. S.
P.N.S. 65. 171. Argentine CR. Salv. P. 67. 139. Veraguas - Scienc. Abstr. Am. T.
iii 1867. 63. XXII.

Creungaps verticalis (Verneri) Scl. Pr. 1858. 73. 22/20

p. 792 (ex Azara); Lafr. et D'Orb. Syn. Av. i. p. 36. *Tanagra flammiceps*, Temm. Pl. Col. 177; Max. Beitr. iii. p. 597. *Tanagra porphyrio*, Licht. Doubl. p. 31. *Pyrranga rubica*, D'Orb. Voy. Ois. p. 265. *Phænicothraupis rubica*, Cab. Mus. Hein. p. 24; Sclater, Ann. N. H. xiv. p. 24, et P. Z. S. 1856, p. 119. *Tachyphonus rubicus*, Euler. Cab. S. 67) Burm. Syst. Ueb. iii. p. 168. L10? - egg.

a. ♂, b. ♀. Brazil.

482. †PHÆNICOTHTRAUPIS RUBRA. Taylor. Ill. 64. 82. Trinidad
Tachyphonus ruber, Vieill. Nouv. Dict. xxxii. p. 359, et Enc. Méth. p. 804. *Phænicothraupis rubica* ex ins. Trinit., Sclater, Ann. N. H. xiv. p. 24. *Phænicothraupis rubra*, Sclater, P. Z. S. 1856, p. 120.

a, b. Trinidad.

✓ 483. †PHÆNICOTHTRAUPIS RUBICOIDES.

Saltator rubicoides, Lafr. Rev. Zool. 1844, p. 41; Cassin, Proc. Acad. Philad. iv. p. 90. *Phænicothraupis rubicoides*, Cab. Mus. Hein. p. 24; Sclater, Ann. N. H. xiv. p. 25, et P. Z. S. 1856, pp. 120, 303; Sclat. et Salv. Ibis, 1859, p. 15, et 1860, p. 32. *Pyrranga ignicapilla*, Licht. in Mus. Berol. ♂. *Pyrranga quajacina*, Licht. in Mus. Berol. ♀. cata Riv

a, b. Mexico. c. Guatemala (*Constancia*): intermediate between this and *P. erythrolema*. - *Parinari*

484. †PHÆNICOTHTRAUPIS ERYTHROLEMA. = *fuscicauda*. P. Z. S. 64. 357

Phænicothraupis erythrolema, Bp.*
a. S. Martha, New Granada (*Verreaux*).

Genus LANIO.

485. †LANIO ATRICAPILLUS.

Tanagra atricapilla, Gm. S. N. i. p. 898. *Lanio atricapillus*, S. S. *System. 11. 64*
Vieill. Nouv. Dict. xxii. p. 305, Enc. Méth. p. 741, et Gal. Ois. pl. 138. p. 223; Bp. Consp. Av. p. 240; Sclater, P. Z. S. 1855, p. 156, 1856, p. 118, et 1858, pp. 72, 454. *Pogonothraupis atricapilla*, Cab. in Schomb. Guian. iii. p. 669.
a. Bogota. b. Cayenne. c. Rio Napo.

✓ 486. †LANIO AURANTIUS.

Lanio aurantius, Lafr. Rev. Zool. 1846, p. 204; Bp. Consp. *System. 11. 64*
p. 240; Sclater, P. Z. S. 1856, pp. 119, 303, et 1857, p. 229; Sclat. et Salv. Ibis, 1859, p. 15. - *16. 54. Ann. 11. 1507. 61. Pl. XXXI*
a. ♀. Guatemala (*Salvin*). b. ♂. Vera Cruz (*Sallé*). c. ♀. Mexico.

* I have not been able to find a reference to this name, if ever published. The species (?) hardly differs from *P. rubicoides*, except in its brighter throat and greyer belly.

Genus EUCOMETIS.

487. ⁴EUCOMETIS CRISTATA.

Pipilopsis cristata, Du Bus, Bull. Acad. Brux. xxxii. p. 154 (1855). *Trichothraupis penicillata*, Selater, P.Z.S. 1855, p. 156 (err.). *Eucometis cristata*, Selater, P.Z.S. 1856, p. 118.

a. S. Martha, New Granada. b. Bogota. — *Panam*

✓ 488. ⁴EUCOMETIS SPODOCEPHALA.

Chlorospingus spodocephalus, Bp. Compt. Rend. xxxix. p. 922, et Notes Orn. p. 22. *Eucometis spodocephala*, Selater, Ibis, 1860, p. 274. *Sale Pr. 67. 139. Neaque*

a. Nicaragua (*Sallé*).

489. ³EUCOMETIS ALBICOLLIS.

Pyrranga albicollis, Lafr. et D'Orb. Syn. Av. i. p. 33; D'Orb. Voy. p. 265. pl. 26. f. 2; Bp. Consp. p. 241. *Trichothraupis albicollis*, Cab. Mus. Hein. p. 23 (note). *Eucometis albicollis*, Selater, P.Z.S. 1856, p. 117.

a, b. Bolivia (?).

490. ⁴EUCOMETIS PENICILLATA.

Tanagra penicillata, Spix, Av. Bras. ii. p. 36. pl. 49. f. 1. *Tachyphonus penicillatus*, Bp. Consp. p. 237. *Eucometis penicillata*, Selater, P. Z. S. 1856, p. 117. *S.S. Pl. 66. 150. Cayenne et 57. m. v. n.*

a. Cayenne. b. ♂, c. ♀. Rio Napo (*Verreaux*).

Genus TRICHTHRAUPIS.

✓ 491. TRICHTHRAUPIS QUADRICOLOR.

Tachyphonus quadricolor, Vieill. Nouv. Dict. xxxii. p. 359, et Enc. Méth. p. 803; Bp. Consp. p. 237; Burm. Syst. Ueb. iii. p. 164. *Muscicapa melanops*, Vieill. Nouv. Dict. xxi. p. 452, et Enc. Méth. p. 827 (ex Azara). *Tanagra auricapilla*, Spix, Av. Bras. ii. pl. 52. p. 39; Max. Beitr. iii. p. 538. *Muscicapa galeata*, Licht. Doubl. p. 56. *Tachyphonus suchii*, Sw. Quart. Journ. Sc. 1826, p. 66. *Trichothraupis quadricolor*, Cab. Mus. Hein. p. 23; Selater, P. Z. S. 1856, p. 117.

a, b. Brésil.

Genus TACHYPHONUS.

492. ⁴TACHYPHONUS MELALEUCUS.

Oriolus melaleucus, Sparm. Mus. Carls. pl. 31 (1787). *Tanagra nigerrima*, Gm. S. N. i. p. 899; Max. Beitr. iii. p. 534. *Oriolus leucopterus*, Gm. S. N. i. p. 392. *Tachyphonus leucopterus*, Vieill. Nouv. Dict. xxxii. p. 358, Enc. Méth. p. 803, et Gal. Ois. p. 113. pl. 82; D'Orb. Voy. Ois. p. 277.

Eucometis caseana. (Linn.) S. S. P. 25. 64. 351. Pl. xxx. 1. 1. Pa
Salv. Pn. 67. 139. Veragu. (Staigo)

T. chrysomelas. S. S. 67. 440. Pl. 32. Veragu.

T. nitidissima, Salv. 1870, 188. (Veragua).

493* T. cassini Laur. Ann. VII. 1861. 297. (1. no. 102) Panama = Eucornelid.

T. vibrax Laur. Ann. Ny. Sp. VIII. 1864. Corta Rev.

T.

T. albipennis ~~Laur.~~ Rev. Mag. Zool. May 1864. 125. Trinidad (copied. p. 212)
16. 03. Trinidad 1866. no. 163 = Leucorh. 16. 67. 188.

T. valerii Verreaux. R. Z. 1853. 357. Central America
Sch. P. L. S. 1856. 114 - Castellana. Ny. 02. 1853. 68

(T. rubripennis Laur. R. Z. N. S. 1865. 106. Pan. RR) ^{Ex. orn. 65} same species
T. pygmaea Laur. Pr. Ann. 67. 94. Pan. RR = Xanthopyg. Sals. 16. 70. 189
name rubripennis
misinterpreted

496* T. xanthopygus Sch. ⁻
Laur. Ann. 1861. 331 (17. no. 202) Panama - S. S. 64. 357. 187. Cassin: Ex. orn. 68.

496* T. napesus Laur. Ann. VIII. June 1864. Napo = sumneri? S. S. 67. 67

T. schlegelii de Meulen. New Mexico = sumneri

T. phoeniceus ^{Sch. Pr. 56. 116} Sch. S. S. Ex. orn. T. 1868. 65. Pl. XXXII. Penn. ed. Pr. 67. 749. ¹⁵² Handlsp

T. atricapillus Laur. Pr. 1868. 360. Trinidad.

T. mattereri Pelz. Orn. Bras. 1870. 328

f. 2 ♀. *Tanagra gubernatrix*, Temm. Tab. Méth. p. 30.
Lanio vieillotii, Lafr. Rev. Zool. 1846, p. 204.
 a. ♂, b. ♂, c. ♀. Brazil.

498.† TACHYPHONUS CRISTATELLUS*.

Tachyphonus cristatellus, Selater, MS. S. 5. 67. 571. *Parus ex. Am. 63.*
 a. New Granada.

499.‡ TACHYPHONUS RUFIVENTRIS. S. v. S. Pr. 66. 180. Suruguaçu. 7. 749. *Huallop*

Tanagra rufiventer, Spix, Av. Bras. ii. p. 37. pl. 50. f. 1.
Tachyphonus rufiventer, Strickl. Contr. Orn. 1850, p. 49.
 pl. 50; Selater, P.Z.S. 1856, p. 115. *Tachyphonus serri-*
rostris, Strickl. MS.
 a, b. Upper Amazon (Bates). c. Rio Napo (Verreaux).

✓ 500.‡ TACHYPHONUS DELATRII.

Tachyphonus delatirii, Lafr. Rev. Zool. 1847, p. 72; Bp.
 Consp. p. 237; Selater, P. Z. S. 1856, p. 116, et 1859,
 p. 139. *Cortez Rica. Cas*
 a. ♂. Bogota. b. ♀. Pallatanga, Ecuador (Fraser).

Genus CYPNAGRA.

501. CYPNAGRA RUFICOLLIS.

Tanagra ruficollis, Licht. Doubl. p. 30. *Tanagra hirundi-*
nacea, Less. Tr. d'Orn. p. 460. *Leucopygia ruficollis*,
 Sw. An. in Menag. p. 312; Cab. Mus. Hein. p. 137;
 Burm. Syst. Ueb. iii. p. 162. *Tachyphonus ruficollis*,
 D'Orb. Voy. Ois. p. 277. *Cypsnagra ruficollis*, Bp. Consp.
 p. 232; Selater, P.Z.S. 1856, p. 112. *Tanagra fumigata*,
 Temm. in Mus. Lugd.
 a, b. Rio de Janeiro.

Genus NEMOSIA.

a. *Nemosia*.

502. NEMOSIA PILEATA.

Tanagra pileata, Bodd. ex Buff. Pl. Enl. 720. f. 2. *Nemosia*
pileata, Vieill. Nouv. Diet. xxii. p. 490, et Enc. Méth.
 p. 787; D'Orb. Voy. Ois. p. 261; Bp. Consp. p. 236;
 Selater, P.Z.S. 1856, p. 109; Burm. Syst. Ueb. iii. p. 158.
Hylophilus cyanoleucus, Max. Beitr. iii. p. 734 (♂). *Hylo-*
philus caruleus, Max. Beitr. iii. p. 731 (♀).
 a. Brazil. b. Cayenne. c. Para (Wallace).

* This is a local variety of *T. cristatus* of Brazil, differing in its deeper-black coloration, shorter crest, which is more yellowish in front, deeper fulvous of the uropygium, and very small size of the gular spot. Long. tota 5.75, alæ 2.3, caudæ 2.75.

1880

A. rousei, Cabon. Journ. f. linn. XVIII, 1870, no. 459. (Brazil).

b. *Hemithraupis*.503. NEMOSIA GUIRA.

Sylvia brasiliensis viridis, Briss. Orn. iii. p. 533. *Motacilla guira*, Linn. S. N. i. p. 335. *Hylophilus guira*, Max. Beitr. iii. p. 736. *Nemosia guira*, Bp. Consp. p. 236; Sclater, P. Z. S. 1855, p. 155, et 1856, p. 109; Burm. Syst. Ueb. iii. p. 161. S. S. 1. 6. 150.
Nemosia

a. ♂, b. ♂, c. ♀. Brazil.

504. NEMOSIA NIGRIGULARIS.

Tanagra nigrigula, Bodd. ex Buff. Pl. Enl. 720. f. 1. *Tanagra nigricollis*, Gm. *Nemosia guira* ex Guiana, auct. a, b. Cayenne.

505. NEMOSIA GUIRINA.

Nemosia guira, Sclater, P. Z. S. 1855, p. 155. *Nemosia guirina*, Sclater, P. Z. S. 1856, p. 110.

a. ♂. Guanuco, Peru. b. Bogota: types of the species, as described l. c. c. New Granada. d. ♀. Bolivia?

506. NEMOSIA FLAVICOLLIS.

Nemosia flavicollis, Vieill. Nouv. Dict. xxii. p. 491, Enc. Méth. p. 788, et Gal. Ois. p. 99. pl. 75; Bp. Consp. p. 236; Sclater, P. Z. S. 1856, p. 110, et 1857, p. 264; Burm. Syst. Ueb. iii. p. 161. *Tanagra speculifera*, Temm. Pl. Col. 36. f. 1 ♂, 2 ♀. *Sylvia melanozantha*, Licht. Doubl. p. 34. *Hylophilus melanozanthus*, Max. Beitr. iii. p. 736. *Hemithraupis flavicollis*, Bp. Consp. p. 312. *Hemithraupis melanozantha*, Cab. Mus. Hein. p. 21.

a, b. Brazil.

507. NEMOSIA INSIGNIS.

Nemosia insignis, Sclater, P. Z. S. 1856, p. 110.

a. ♂, b. ♀, c. juv. S. Brazil: types of the species, as described l. c.

508. NEMOSIA AURICOLLIS.

Nemosia auricollis, Sclater, P. Z. S. 1856, p. 111. S. S. 67. 754. Hem. all. 1856.

a. Cayenne: type of the species, as described l. c.

509. NEMOSIA PERUANA.

Hemithraupis peruana, Bp. Rev. Zool. 1851, p. 173; Note s. l. Tang. p. 24. *Nemosia peruana*, Sclater, P. Z. S. 1856, p. 111.

a. ♂, b. ♀. Upper Amazon.

510. NEMOSIA ALBIGULARIS.

Nemosia albigularis, Sclater, P. Z. S. 1855, p. 109. pl. 99, et p. 155, et 1856, p. 111.

a. Bogota: type of the species, as described l. c.

511. NEMOSIA RUFICAPILLA.

Nemosia ruficapilla, Vieill. Nouv. Dict. xxii. p. 493, et Enc.

N. ruficapi. S. S. 68. 167. Bengg.

Méth. p. 788 ; Bp. Consp. p. 236 ; Sclater, P.Z.S. 1856, p. 111 ; Burm. Syst. Ueb. iii. p. 160. *Sylvia ruficapilla*, Vieill. Gal. Ois. Suppl. pl. 3. *Hylophilus ruficeps*, Max. Beitr. iii. p. 725. *Hemithraupis ruficeps*, Cab. Mus. Hein. p. 21 ; Bp. Consp. p. 311.

a. Rio. b. S. Brazil. c. S. America.

c. *Thlypopsis*.

512. NEMOSIA SORDIDA.

Nemosia sordida, Lafr. et D'Orb. Syn. Av. i. p. 28 ; D'Orb. Voy. Ois. p. 261. pl. 18. f. 2 ; Bp. Consp. p. 237 ; Sclater, P.Z.S. 1856, p. 112. *Nemosia fulvescens*, Strickl. Ann. N.H. xiv. p. 420 ; Bp. Consp. p. 236. *Thlypopsis fulvescens*, Cab. Mus. Hein. p. 138. *Nemosia blanda*, Licht. in Mus. Berol. *Nemosia fulviceps*, Burm. Syst. Ueb. iii. p. 159.

a. Pernambuco. b. Brazil.

513. NEMOSIA RUFICEPS.

Tachyphonus ruficeps, Lafr. Rev. Zool. 1848, p. 173 ; Sclater, P.Z.S. 1856, p. 112 ; Burm. Syst. Ueb. iii. p. 159. *Thlypopsis fulviceps*, Cab. Mus. Hein. p. 138.

a. Caraccas.

514. NEMOSIA ORNATA.

Nemosia ornata, Sclater, P. Z. S. 1859, p. 138.

a. ♂, b. ♂. Pallatanga, Ecuador (*Fraser*): types of the species, as described l. c.

Genus PYRRHOCOMA.

✓ 515. PYRRHOCOMA RUFICEPS.

Tachyphonus ruficeps, Strickl. Ann. N. H. xiv. p. 419 ; Bp. Consp. p. 237. *Pipilopsis ruficeps*, Bp. Consp. p. 485 ; Des Murs, Zool. Voy. Casteln. Ois. p. 69. pl. 20. f. 2. *Pyrrhocomma ruficeps*, Cab. Mus. Hein. p. 138 ; Sclater, P.Z.S. 1856, p. 108.

a. Rio. b. S. America. c. ♀. Brazil.

Subfam. PITYLINÆ.

Genus CHLOROSPINGUS.

a. *Chlorospingus*.

✓ 516. CHLOROSPINGUS OPHTHALMICUS.

Arremon ophthalmicus, Du Bus, Bull. Acad. Brux. xiv. pt. 2. p. 107 (1847), et Rev. Zool. 1848, p. 247. *Chlorospingus leucophrys*, Cab. Mus. Hein. p. 139. *Pipilopsis albitem-*

Sum. N. S. 1849, I, 549.

Xenospingus ^{*}concolor (D'Orb) Cal. J. M. 1867. 341. Para
{eximia concolor}

516. C. postocularis. Cal. J. M. 1866. 163. Finalis male but. vi Martini
{is hard, separable, and y so nemo unca he olivaceus Bp-}

C. pumilatus S.S. 69.440. Venezuela

C. gueringi S.S. 1870, 784, pl. XLVI, f. 2. (Venezuela).

C. pilentus Salw. P. 2. 5. 64. 581. Volcan de Carapo. C.B.

520 *C. hypophaeus* S.S. 68.389. Venezuela

poralis, Bp. Consp. p. 485 (partim). *Chlorospingus ophthalmicus*, Sclater, P. Z. S. 1856, pp. 89, 302, et 1859, pp. 364, 377; Sclat. et Salv. Ibis, 1859, p. 32. *Poospiza olivacea*, Bp. Consp. p. 473. *Chlorospingus olivaceus*, Sclater, P. Z. S. 1856, p. 88.

a. Coban, Vera Paz (*Salvin*). b. Central America. c. Japala (*De Oca*). d. Orizaba (*Botteri*).

✓ 517.† CHLOROSPINGUS ALBITEMPORALIS.

Tachyphonus albitemporalis, Lafr. Rev. Zool. 1848, p. 12; Bp. Consp. p. 237. *Chlorospingus albitemporalis*, Sclater, ^{S.S. 65. 67. 2er.} P. Z. S. 1855, p. 155, 1856, p. 89, et 1858, p. 293. ^{Cass. P. N.S. 65. 170}

a. Bolivia. b. Mexico. c. Chillanes, Ecuador (*Fraser*). ^{Cole. Rio}

518.† CHLOROSPINGUS CANIGULARIS.

Tachyphonus canigularis, Lafr. Rev. Zool. 1848, p. 11; Bp. Consp. p. 237. *Pipilopsis canigularis*, Bp. Consp. p. 485. *Chlorospingus canigularis*, Cab. Mus. Hein. p. 139; Sclater, P. Z. S. 1855, p. 155, 1856, p. 90, et 1859, p. 138. *Hemispingus veneris*, Bp. Notes Orn. p. 22.

a. ♂. Pallatanga (*Fraser*). b. Bogota.

519.† CHLOROSPINGUS FLAVIPECTUS.

Arremon flavipectus, Lafr. Rev. Zool. 1840, p. 227. *Tachyphonus flavipectus*, Lafr. Rev. Zool. 1848, p. 11; Bp. Consp. p. 237. *Pipilopsis flavipectus*, Bp. Consp. p. 485. *Chlorospingus flavipectus*, Cab. Mus. Hein. p. 139; Sclater, P. Z. S. 1855, p. 155, et 1856, p. 90.

a, b, c. Bogota.

520.† CHLOROSPINGUS FLAVIGULARIS.

Pipilopsis flavigularis, Sclater, Rev. Zool. 1852, p. 8, et Contr. Orn. 1852, p. 131. pl. 98. *Chlorospingus flavigularis*, Sclater, P. Z. S. 1855, p. 155, 1856, p. 91, et 1860, p. 86. ^{S.S. 67. 750. - Macallister.}

a. Nanegal, Ecuador (*Fraser*). b, c. Bogota.

b. *Hemispingus*.

521. CHLOROSPINGUS ATRIPILEUS.

Arremon atripileus, Lafr. Rev. Zool. 1842, p. 335. *Pipilopsis atripileus*, Bp. Consp. p. 485. *Chlorospingus atripileus*, Sclater, P. Z. S. 1855, p. 155, 1856, p. 91, et 1860, pp. 76, 86.

a. ♂. New Granada. b. ♀. Lloa, Ecuador (*Fraser*).

521. C. *olcagurus* - Sc. Bogota 359
522. CHLOROSPINGUS RUBRIROSTRIS.

Arremon rubrirostris, Lafr. Rev. Zool. 1840, p. 227. *Nemosia rubrirostris*, Lafr. Rev. Zool. 1848, p. 11. *Pipilopsis rubrirostris*, Bp. Consp. p. 485. *Hemispingus rubrirostris*,

Cab. Mus. Hein. p. 138. *Chlorospingus rubrirostris*, Sclater, P. Z. S. 1855, p. 155, et 1856, p. 92.

a, b. Bogota.

523. CHLOROSPINGUS SUPERCILIARIS.

Arremon superciliaris, Lafr. Rev. Zool. 1840, p. 227. *Nemosia superciliaris*, Lafr. Rev. Zool. 1848, p. 227. *Pipilopsis superciliaris*, Bp. Consp. p. 485. *Hemispingus superciliaris*, Cab. Mus. Hein. p. 138. *Chlorospingus superciliaris*, Sclater, P. Z. S. 1855, p. 155, 1856, p. 92, et 1860, pp. 65, 86. *Hylophilus leucophrys*, Lafr. Rev. Zool. 1840, p. 227. 1844. 81

a. Ecuador (*Fraser*). b, c. Bogota.

524. CHLOROSPINGUS XANTHOPHRYS.

Chlorospingus xanthophrys, Sclater, P. Z. S. 1856, pp. 30, 93.
a. Bogota.

525. CHLOROSPINGUS VERTICALIS.

Nemosia verticalis, Lafr. Rev. Zool. 1840, p. 227; Bp. Consp. p. 236. *Chlorospingus verticalis*, Sclater, P. Z. S. 1855, p. 155, et 1856, p. 93.

a. Bogota.

526. CHLOROSPINGUS CASTANEICOLLIS.

Chlorospingus castaneicollis, Sclater, P. Z. S. 1858, p. 293.

a. Eastern Peru (*Verreaux*): type of the species, as described l. c.

Genus BUARREMON.

a. *Buarremon*.

527.† BUARREMON PHÆOPLEURUS.

Buarremon phæopleurus, Sclater, P. Z. S. 1856, p. 85.

a. Venezuela: type of the species, as described l. c.

528.† BUARREMON ASSIMILIS.

Tanagra assimilis, Boiss. Rev. Zool. 1840, p. 67. *Buarremon assimilis*, Bp. Consp. p. 484; Sclater, P. Z. S. 1855, p. 155, 1856, p. 85, 1859, p. 441, et 1860, p. 76.

a. Bogota. b. Venezuela. c. ♀, d. juv. Pallatanga, Ecuador (*Fraser*).

529.† BUARREMON VIRENTICEPS.

Fringilla quadrivittata, Licht. in Mus. Berol. *Buarremon virenticeps*, Bp. Compt. Rend. xli. p. 657; Sclater, P. Z. S. 1856, p. 85.

a. Mexico.

530.† BUARREMON BRUNNEINUCHUS.

Embernagra brunneinucha, Lafr. Rev. Zool. 1839, p. 97;

B. flavoviridis^x Laur An. VIII. 1867. 467. Ecuador

B. meridæ, S.S. 1870, 765. (Venezuela).

53ⁱ B. ocai^v Laur. (An. VIII. 1867. 126. Xalapa

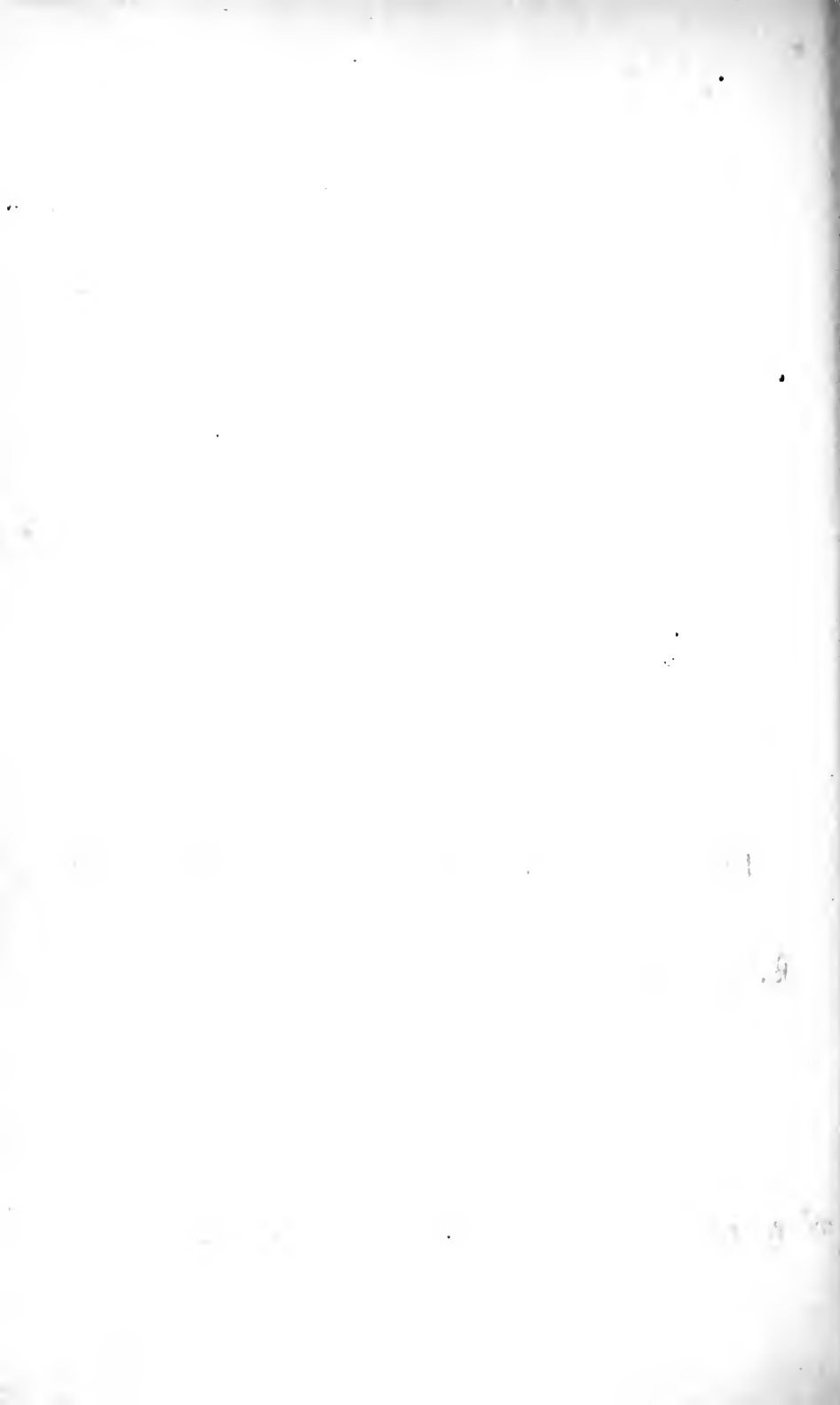

Boiss. Rev. Zool. 1840, p. 68. *Arremon frontalis*, Tsch. in Wiegmann Arch. 1844, p. 239, et Faun. Per. p. 213. *Buarremon brunneinucha*, Bp. Consp. p. 484; Sclater, P. Z. S. 1855, p. 155, 1856, pp. 85, 302, 1858, pp. 72, 303, et 1859, pp. 138, 364, 377; Sclat. et Salv. Ibis, 1859, p. 15. *Buarremon xanthogenys*, Cab. Mus. Hein. p. 141. a, b. Bogota. c. Jalapa (*De Oca*). d. Guatemala (*Skinner*).

b. *Chrysopoga*.

✓ 531. +BUARREMON CHRYSOPOGON.

Zonotrichia aureigula, Bp. MS. *Atlapetes chrysopogon*, Bp. in Mus. Paris. *Chrysopoga typica*, Bp. Consp. p. 480. *Buarremon chrysopogon*, Sclater, P. Z. S. 1856, p. 86; Sclat. et Salv. Ibis, 1859, p. 15. *Cass. P. N. S. 65. 170*. a, b. Guatemala. c. S. America.

✓ 532. +BUARREMON ALBINUCHUS.

Embernagra albinucha, D'Orb. et Lafr. Rev. Zool. 1838, p. 165. *Buarremon albinucha*, Bp. Consp. p. 484; Sclater, P. Z. S. 1855, p. 155, 1856, p. 86, 1857, p. 205, et 1859, pp. 364, 377; Sclat. et Salv. Ibis, 1860, p. 274. *Atlapetes albinucha*, Cab. Mus. Hein. p. 140. *Embernagra mexicana*, Less. Rev. Zool. 1849, p. 42? a. Columbia. b, c. Orizaba (*Botteri*). d. Jalapa (*De Oca*), var. gutture aurantiaco.

c. *Carenochrous*.

533. +BUARREMON LATINUCHUS.

Arremon rufinucha, Tsch. Consp. Av. in Wiegmann Arch. 1844, p. 289, et Faun. Per. p. 212. *Buarremon latinuchus*, Du Bus, Bull. Acad. Brux. xxii. p. 154; Sclater, P. Z. S. 1856, p. 87, 1858, p. 293, et 1860, pp. 76, 85. a. Ecuador. b. ♂. Guapulo (*Fraser*). c. ♂. juv. Calacali (*Fraser*).

534. +BUARREMON RUFINUCHUS.

Embernagra rufinucha, Lafr. et D'Orb. Syn. Av. i. p. 35. *Arremon rufinucha*, D'Orb. Voy. Ois. p. 283. pl. 27. f. 2. *Buarremon rufinucha*, Bp. Consp. p. 484 (partim); Sclater, P. Z. S. 1856, p. 87. a, b. Bolivia.

535. +BUARREMON LEUCOPTERUS.

Arremon leucopterus, Jard. Edinb. N. Phil. Journ. n. s. iii. p. 92. *Buarremon leucopterus*, Sclater, P. Z. S. 1855,

p. 214. pl. 109, 1856, p. 87, et 1859, p. 138; Ibis, 1859, p. 114.

a. ♂, b. ♀. Pallatanga (*Fraser*).

536. ⁴BUARREMON PALLIDINUCHUS.

Arremon pallidinucha, Boiss. Rev. Zool. 1840, p. 69; Bp. Consp. p. 484; Less. Descr. d. Mamm. et Ois. p. 351. *Buarremon pallidinucha*, Bp. Consp. p. 484. *Atlapetes pallidinucha*, Cab. Mus. Hein. p. 140. *Buarremon pallidinuchus*, Sclater, P.Z.S. 1855, p. 155, 1856, p. 87, et 1858, p. 551.

a, b. Bogota. c. juv. Matos, Ecuador (*Fraser*).

537. ⁴BUARREMON ALBIFRENATUS.

Arremon albifrenatus, Boiss. Rev. Zool. 1840, p. 68. *Buarremon albifrenatus*, Bp. Consp. p. 484; Sclater, P. Z. S. 1855, p. 155, et 1856, p. 88. *Arremon mystacalis*, Sclater, Rev. Zool. 1852, p. 8, et Contr. Orn. 1852, p. 131. pl. 99.

a. Bogota. b. New Granada.

538. ⁴BUARREMON SCHISTACEUS.

Tanagra (Arremon) schistaceus, Boiss. Rev. Zool. 1840, p. 69. *Buarremon schistaceus*, Bp. Consp. p. 484; Sclater, P. Z. S. 1855, p. 155, 1856, p. 88, et 1858, p. 551. *Atlapetes schistaceus*, Cab. Mus. Hein. p. 140.

a. Bogota. b. New Granada.

539. ⁴BUARREMON CASTANEICEPS.

Buarremon castaneiceps, Sclater, P. Z. S. 1859, p. 441, et 1860, p. 86.

a. Rio Napo: type of the species, as described l. c. b. ♂. Nanegal (*Fraser*).

d. *Pipilopsis*.

540. ⁴BUARREMON SEMIRUFUS.

Tanagra (Arremon) semirufus, Boiss. Rev. Zool. 1840, p. 69. *Pipilopsis semirufus*, Bp. Consp. p. 485; Cab. Mus. Hein. p. 139. *Buarremon semirufus*, Sclater, P. Z. S. 1855, p. 155, et 1856, p. 88.

a, b. Bogota.

GENUS PHÆNICOPHILUS.

541. ³PHÆNICOPHILUS PALMARUM.

Turdus palmarum, Linn. S. N. i. p. 295; Vieill. Ois. de l'Am. MÉR. ii. p. 16. pl. 69 ♂, 70 ♀. *Tachyphionus palmarum*, Vieill. Nouv. Dict. xxxii. p. 359, et Enc. Méth. p. 803. *Phœnicophilus palmarum*, Strickl. Contr. Orn. 1851, p. 104; Sclater, P. Z. S. 1856, p. 84, et 1857, p. 232.

st. Domingo

Bogotá. 12. p. 1867. 22
- 21. 2. 2. 2. 2. 2.

13. mesoscutus Salm. 1825. 166. mesoscutus = mesoscutus!

14. crassirostris Caz. P.N.S. 65. 170. Barranca, C. Rica
Salm. Fr. 67. 140. Baragua. Pl. 1825.

Salm.
15. rhynchostylus poliocephalus. Bsp. Rev. May, March 1857. 178
St. Domingo

A. personata Cal. Schomb. Zeylan III. 1845. 678.

A. dentata Pp. Carlsberg. Voyag. An. 1853. 69. Pl. xx f. 2
Brasil:

550, A. infidorsalis Cass. P.N.S. 65. 170. Zeylan III. C. 2

Dulus palmarum, Bp. Rev. Zool. 1851, p. 78, et Note s. l.
Tang. p. 29.

a. St. Domingo (*Sallé*).

Genus ARREMON.

- ✓ 542.† ARREMON SILENS.
Tanagra silens, Bodd. ex Buff. Pl. Enl. 742; Max. Beitr. iii.
p. 507. *Arremon silens*, Bp. Consp. p. 487; Sclater, P.Z.S. 355. 67. 571. Capesin.
1856, p. 80.
a. Para (*Wallace*). b. ♂, c. ♀. Cayenne. d. ♀. Trinidad.
- 543.† ARREMON TORQUATUS.
Arremon torquatus, Vieill. Enc. Méth. p. 794, et Gal. Ois.
p. 105. pl. 78.
a. ♂, b. ♂. Brazil.
- 544.† ARREMON POLIONOTUS.
Arremon polionotus, Bp. Consp. p. 488; Sclater, P. Z. S.
1856, p. 81.
a. ♂. Brazil.
- 545.† ARREMON SEMITORQUATUS.
Arremon semitorquatus, Sw. An. in Menag. p. 257; Bp. Euler Cas. S.
Consp. p. 488; Sclater, P. Z. S. 1856, p. 82. 68. 192. Neily 72.
a, b, c. S. Brazil.
- 546.† ARREMON AXILLARIS.
Arremon axillaris, Sclater, P.Z.S. 1854, p. 97, 1855, p. 154,
et 1856, p. 82.
a, b, c. Bogota: types of the species, as described l. c.
- 547.† ARREMON ERYTHORHYNCHUS.
Arremon erythrorhynchus, Sclater, P.Z.S. 1855, p. 83. pl. 89,
p. 154, et 1856, p. 83.
a. ♂, b. Nanegal, Ecuador (*Fraser*). c. ♂. Babahoyo
(*Fraser*).
- 548.† ARREMON SPECTABILIS.
Arremon spectabilis, Sclater, P. Z. S. 1854, p. 114. pl. 67,
1856, p. 82, et 1858, p. 72.
a. Rio Napo (*Jameson*). b. Rio Napo (*Verreaux*).
- ✓ 549.† ARREMON SCHLEGELI.
Arremon schlegeli, Lafr. MS.; Bp. Consp. p. 488; Sclater,
P. Z. S. 1856, p. 83.
a. ♂. S. Martha, New Granada (*Verreaux*).
- ✓ 550.† ARREMON AURANTIŌSTRIS.
Arremon aurantiŏstris, Lafr. Rev. Zool. 1847, p. 72; Des
Murs, Icon. Orn. pl. 55; Bp. Consp. p. 488; Sclater, P.Z.S.

Gall. Ann. 11. 258. 107
 S. S. 64. 357. 181.
 Linn. VIII. 65. 160. Ceylon
 S. S. 67. 140. Benga.

- 1856, p. 83, et 1859, p. 377; Sclat. et Salv. Ibis, 1860, p. 32.
 a. Choctun, Vera Paz (*Salvin*). b. Central America. *Tanagra*

Genus CISSOPIS.

551. CISSOPIS LEVERIANA.

Lanius leverianus, Gm. S. N. i. p. 302. *Lanius picatus*, Lath. Ind. Orn. i. p. 73. *Corvus leverianus*, Shaw, Mus. Lever. p. 241. *Corvus collurio*, Daud. Orn. ii. p. 246. *Cissopsis leverianus*, Gray, Gen. p. 362; Sclater, P. Z. S. 1856, p. 78. *Bethylus leverianus*, Bp. Consp. p. 491.
 a, b. Brazil.

552. CISSOPIS MEDIA.

Cissopsis minor, Cab. in Schomb. Guian. iii. p. 677. *Bethylus medius*, Bp. Consp. p. 491. *Cissopsis media*, Sclater, P. Z. S. 1856, p. 79. S. S. 67. 750. *Hall's*.
 a. ♂. R. Ucayali (*Hauzwel*).

553. CISSOPIS MINOR.

Saltator bicolor, Lafr. et D'Orb. Syn. Av. in Mag. de Zool. 1837, p. 36? *Bethylus picatus*, D'Orb. Voy. p. 269?; Tsch. in Wieg. Arch. 1844, p. 288. *Cissopsis minor*, Tsch. Faun. Per. p. 211; Sclater, P. Z. S. 1855, p. 154, 1856, p. 79, et 1858, p. 454.
 a. New Granada.

Genus LAMPROSPIZA.

554. LAMPROSPIZA MELANOLEUCA.

Saltator melanoleucus, Vieill. Nouv. Dict. xiv. p. 105, et Enc. Méth. p. 791. *Divaricated Tanager*, Lath. Gen. Hist. vi. p. 40. *Tanagra duplicata*, Lath. in Mus. Derb. *Psaris habia*, Less. Cent. Zool. p. 186. pl. 59. *Tityra habia*, Gray, Gen. p. 253. *Lamprospiza habia*, Cab. in Wieg. Arch. 1847, p. 246; Bp. Consp. p. 492. *Lamprospiza melanoleuca*, Sclater, Tan. Cat. Sp. p. 4; P. Z. S. 1856, p. 78, et 1857, p. 79 (note).
 a. ♂, b. ♀. Cayenne.

Genus PSITTOSPIZA.

✓ 555. PSITTOSPIZA RIEFFERI.

Tanagra riefferi, Boiss. Rev. Zool. 1840, p. 4. *Saltator riefferi*, Gray, Gen. p. 363. pl. 89; Tsch. Faun. Per. p. 210. *Tanagra prasina*, Less. Echo d. M. S. 1843, p. 947. *Psittospiza prasina*, Bp. Consp. p. 492. *Chlorornis prasina*, Cab. Mus. Hein. p. 141. *Saltator elegans*, Tsch. in Wieg. Arch. 1844, p. 288. *Psittospiza riefferi*, Sclater, P. Z. S.



Saltator fulviventris Saur. Ann. Ny. Zp. VIII. 1864. Paraguay
S)

559* S. intermedia Saur. ~~Ann. Ny.~~ Pr. Mus. - 1864. 106. Panama Pth
Ann. VIII. 65-176. I. and Ch.

1856, p. 78, et 1860, p. 76. *Chlorornis riefferi*, Selater, P. Z. S. 1855, p. 154.

a. Bogota.

Genus **SALTATOR**.

556. † **SALTATOR ATRICEPS.**

Saltator atriceps, Less. Cent. Zool. pl. 69; Bp. Consp. p. 489; ^[Act. Am. vii. 297]

^{64. 174. 64} Cab. Mus. Hein. p. 142; Selater, P. Z. S. 1856, pp. 69, 302, ^[no. 94], S. S. 65, 64. 357. 111.]

^{Am. B. S. I. 1849, 549.} 1858, p. 358, et 1859, pp. 58, 364, 377; Sclat. et Salv. ^{Am. B. S. I. 1849, 549.} Ibis, 1859, p. 14. *Arremon giganteus*, Bp. P. Z. S. 1837, p. 117. *Pyrrhula raptor*, Cabot, Boston Journ. v. p. 90.

a. Vera Cruz (*Sallé*). b, c. Mexico. — *Panama*

557. † **SALTATOR MAGNOIDES.**

Saltator magnoides, Lafr. Rev. Zool. 1844, p. 41; Bp. Consp. p. 489; Sclater, P. Z. S. 1856, pp. 69, 302, et 1859,

^{Am. B. S. I. 1849, 549.} pp. 364, 377; Sclat. et Salv. Ibis, 1859, p. 14. *Saltator gigantodes*, Cab. Mus. Hein. p. 143.

a. Guatemala (*Skinner*). b. Vera Cruz (*Sallé*).

558. † **SALTATOR ATRIPENNIS.**

Saltator atripennis, Selater, Proc. Acad. Philad. viii. p. 261; P. Z. S. 1857, p. 6, 1859, p. 138, et 1860, p. 85.

a. ♂. Pallatanga (*Fraser*).

559. † **SALTATOR MAGNUS.**

Tanagra magna, Gm. S. N. i. p. 890; Max. Beitr. iii. p. 525.

Saltator olivascens, Vieill. Nouv. Dict. xiv. p. 108, Enc. Méth. p. 794, et Gal. Ois. p. 103. pl. 77; Tsch. Faun. Per. p. 209. *Saltator cayennensis*, D'Orb. Voy. p. 290. *Saltator magnus*, Bp. Consp. p. 489; Cab. Mus. Hein. p. 143;

^{S. S. 67. 572. Para} Selater, P. Z. S. 1855, p. 154, 1856, p. 70, 1858, p. 72, 1859, p. 138, et 1860, pp. 274, 293. ^{[Act. Am. vii. 297] [no. 94]}

a. Brazil. b. Cayenne. — *Panama*

560. † **SALTATOR SIMILIS.**

Tanagra superciliaris, Max. Beitr. iii. p. 518? *Saltator similis*, Lafr. et D'Orb. Syn. Av. i. p. 36; D'Orb. Voy. p. 290. pl. 28. f. 2; Tsch. Faun. Per. p. 209?; Bp. Consp. p. 489; Cab. Mus. Hein. p. 143; Selater, P. Z. S. 1856, p. 71.

Saltator gutturalis, Licht. in Mus. Berol.

a, b. Brazil. c. ♂. Brazil (ex Mus. Berol. *S. gutturalis*).

561. † **SALTATOR OLIVASCENS.** ^{Tay. Cr. (L.) 64. 83. Trinidad}

Saltator olivascens, Cab. in Schomb. Guian. iii. p. 676, et Mus. Hein. p. 142; Bp. Consp. p. 490; Selater, P. Z. S. 1856, p. 71, et 1857, p. 19. *Saltator plumbeus*, Bp. Notes Orn. p. 23. ^{S. S. 68. 167. Bev.}

a. Trinidad. b. Bogota (*Cassin*). c. Venezuela.

562.† SALTATOR GRANDIS.

Tanagra grandis, Licht. Preis-Verz. no. 67 (1831). *Saltator rufiventris*, Vig. Beechey's Voy. p. 19? *Saltator vigorsi*, Gray, Gen. p. 363?; Bp. Consp. p. 489, et Notes Orn. p. 23; Cab. Mus. Hein. p. 143. *Saltator icterophrys*, Lafr. Rev. Zool. 1844, p. 40. *Saltator grandis*, Licht. in Mus. Berol.; Selater, P. Z. S. 1856, p. 72, 1857, p. 205, et 1859, pp. 58, 364, 377; Sclat. et Salv. Ibis, 1859, p. 14. *Saltator nigri-genis*, Selater, MS.

a, b, c. Mexico. d. Orizaba (*Botteri*).

563.† SALTATOR MUTUS.

Tanagra superciliaris, Spix, Av. Bras. ii. p. 44, pl. 57? *Saltator superciliaris*, Cab. Mus. Hein. p. 142 (certe). *Saltator cærulescens*, Tsch. Faun. Per. p. 209? (teste Cab.). *Tanagra muta*, Licht. in Mus. Berol. *Saltator mutus*, Selater, P. Z. S. 1856, p. 72. S. S. 67. 572. Mexico

a. Mexiana, Lower Amazon (*Wallace*).

564.† SALTATOR AZARÆ.

Saltator azaræ, D'Orb. Voy. p. 287; Bp. Consp. p. 490; Selater, P. Z. S. 1856, p. 73, et 1858, p. 72.

a. Rio Napo: (a præc. vix distinctus).

565.† SALTATOR CÆRULESCENS.

Saltator cærulescens, Vieill. Nouv. Dict. xiv. p. 105, et Enc. Méth. p. 791; Hartl. Ind. Az. p. 6; D'Orb. Voy. p. 287; Selater, P. Z. S. 1856, p. 73. "*Saltator superciliaris*, Spix," D'Orb. Voy. p. 287.

a. ♂. Bolivia.

566.† SALTATOR GULARIS.

"*Saltator cærulescens*, Vieill.," Cab. Mus. Hein. p. 142.

Saltator superciliaris, Licht. in Mus. Berol. *Saltator gularis*, Lafr. in Mus. suo; Selater, P. Z. S. 1856, p. 74.

a, b. Brazil.

567.† SALTATOR MAXILLOSUS.

Saltator maxillosus, Cab. Mus. Hein. p. 142 (note).

a. Brazil.

568.† SALTATOR AURANTIROSTRIS.

Saltator aurantirostris, Vieill. Nouv. Dict. xiv. p. 103, et Enc. Méth. p. 789; D'Orb. Voy. p. 288; Bp. Consp. p. 490.

a. Bolivia.

569.† SALTATOR FLAVIDICOLLIS.

Saltator flavidicollis, Selater, P. Z. S. 1860, p. 274.

a. ♀, b. ♀. Babahoyo (*Fraser*): types of the species, as described l. c.

562. *S. plumbeiceps*. Bd. ms. Laur. Ann.
Lyc. VIII. May 67. 477. Mazatlan

S. amantissimum Lef. - Bull. T. 35: ^u - Dingy ^u 258

S. calicatus S.S. 69. 157. Mh. y Peru.

Saltatricula ^u multicolor. Burm. Res. La Plata II. 1861. 481

570.† SALTATOR ALBICOLLIS.

Saltator albicollis, Vieill. Nouv. Dict. xiv. p. 107, et Enc. Méth. p. 793; Bp. Consp. p. 489; Selater, P. Z. S. 1856, p. 75.
a. S. America.

571.† SALTATOR STRIATIPLECTUS.

Saltator striatiplectus, Lafr. Rev. Zool. 1847, p. 73; Bp. Consp. p. 489; Selater, P. Z. S. 1855, p. 154, et 1856, p. 76.
a. New Granada. *Venezuela*

T. a. Am. N. 1861
17. no. 2 60
= isthmicus

572.† SALTATOR MACULIPECTUS. *Taylor. Ill. Gu. 83. Trin.*

Saltator maculiplectus, Lafr. Rev. Zool. 1847, p. 73; Bp. S. S. 68. 167. *Ver.*
Consp. p. 489; Selater, P. Z. S. 1856, p. 76.
a. Trinidad. b. Venezuela.

573.† SALTATOR ISTHMICUS.

Saltator isthmicus, Selater, P. Z. S. 1861, p. 130. *S. U. S. 64. 351. 156h.*
a. ♂, b. ♀. Panama. *Selater Pr. 67. 141. Nicaragua*

574.† SALTATOR GUADALUPENSIS.

Saltator guadalupensis, Lafr. Rev. Zool. 1844, p. 167; Bp. Consp. p. 489; Selater, P. Z. S. 1856, p. 76. *Taylor. Ill. 64, 167. Dominica*
a. S. Lucia, Antilles (*Verreaux*).

575.† SALTATOR ATRICOLLIS.

Saltator atricollis, Vieill. Nouv. Dict. xiv. p. 104, et Enc. Méth. p. 790; D'Orb. Voy. p. 288; Bp. Consp. p. 490; Selater, P. Z. S. 1856, p. 77. *Tanagra atricollis*, Spix, Av. Bras. ii. p. 43. pl. 56. f. 2. *Saltator validus*, Vieill. Nouv. Dict. xiv. p. 106. *Tanagra jugularis*, Licht. Doubl. p. 31. *Fringilla jugularis*, Max. Beitr. p. 558. *Saltator sordidus*, Less. Echo d. M. S. 1845, p. 295.
a, b. Brazil.

Genus DIUCOPIS.

576. DIUCOPIS FASCIATA.

Tanagra fasciata, Licht. Doubl. p. 32; Max. Beitr. iii. p. 493; Bp. Consp. p. 238. *Tanagra axillaris*, Spix, Av. Bras. ii. p. 41. pl. 54. f. 2. *Diucopsis fasciata*, Bp. Consp. p. 491; Selater, P. Z. S. 1856, p. 68.
a. Brazil.

Genus ORCHESTICUS.

577. ORCHESTICUS ABEILLII.

Pyrrhula abeillei, Less. Rev. Zool. 1839, p. 40. *Tanagra occipitalis*, Natt. in Mus. Berol. *Orchesticus occipitalis*, Cab. Mus. Hein. p. 143. *Diucopsis leucophæa*, Bp. Consp. p. 491 (excl. syn.). *Orchesticus abeillii*, Selater, P. Z. S. 1856, p. 66.
a, b, c. Brazil.

VII. July 31, 1861.

H

578. ORCHESTICUS CAPISTRATUS.

Tanagra capistrata, Max. Reise n. Bras. ii. p. 500 (1821), et Beitr. iii. p. 500; Spix, Av. Bras. ii. p. 41. pl. 54. f. 1. *Diucopsis capistrata*, Bp. Consp. p. 491. *Tanagra leucophæa*, Licht. Doubl. p. 32. *Schistochlamys leucophæa*, Cab. Mus. Hein. p. 141. *Orchesticus capistratus*, Selater, P. Z. S. 1856, p. 67.

a, b. Brazil. c. S. America.

579. ORCHESTICUS ATER.

Tanagra atra, Gm. S. N. i. p. 898. *Saltator ater*, Cab. in Schomb. Guian. iii. p. 677. *Nemosia atra*, Bp. Consp. p. 236. *Diucopsis atra*, Bp. Consp. p. 492. *Schistochlamys atra*, Cab. Mus. Hein. p. 141; Selater, P. Z. S. 1855, p. 154. *Tanagra melanopsis*, Lath. Ind. Orn. i. p. 422; Max. Beitr. iii. p. 504. *Saltator melanopsis*, Vieill. Nouv. Dict. xiv. p. 103, et Enc. Méth. p. 790; D'Orb. Voy. p. 291; Tsch. Faun. Per. p. 210. *Orchesticus ater*, Selater, P. Z. S. 1856, p. 67.

a. Trinidad. b. Cayenne. c. Bogota.

Genus PITYLUS.

a. *Pitylus*.

580. PITYLUS GROSSUS.

Loxia grossa, Linn. S. N. i. p. 307. *Pitylus grossus*, Cab. in Schomb. Guian. iii. p. 677, et Mus. Hein. p. 143; Bp. Consp. p. 503; Selater, P. Z. S. 1855, p. 154, 1856, p. 64, 1857, p. 264, et 1860, p. 293.

a. ♂, b. Esmeraldas, Ecuador (*Fraser*). c. New Granada. d, e. Cayenne. — *Panama*.

581. PITYLUS FULIGINOSUS.

Loxia fuliginosa, Daud. Orn. ii. p. 372. *Coccothraustes cærulescens*, Vieill. Nouv. Dict. xiii. p. 546, et Enc. Méth. p. 1016. *Fringilla gnatho*, Licht. Doubl. p. 22; Max. Beitr. iii. p. 552. *Pitylus atrochalybeus*, Jard. et Selb. Ill. Orn. i. pl. 3. *Tanagra psittacina*, Spix, Av. Bras. ii. p. 44. pl. 57. f. 2. *Pitylus erythrorhynchus*, Sw. Class. ii. p. 282. *Pitylus gnatho*, Bp. Consp. p. 503. *Saltator psittacinus*, Bp. Consp. p. 490. *Pitylus cærulescens*, Cab. Mus. Hein. p. 143. *Pitylus fuliginosus*, Selater, P. Z. S. 1856, p. 64.

a, b, c. Brazil.

b. *Periporphyrus*.

582. PITYLUS ERYTHROMELAS.

Loxia erythromelas, Gm. S. N. ii. p. 859. *Coccothraustes erythromelas*, Vieill. Nouv. Dict. xiii. p. 547; Enc. Méth. p. 1017; Gal. des Ois. i. p. 70. pl. 59. *Pitylus erythromelas*, Selater, S. S. 6. 5-2. *Caperon*

Certhidea fusca S.S. 1870, 324^{f.1} (Galapagos).

Camarhynchus variegatus S.S. Pr. 1870, 324, f. 2. (Galapagos)

C. habeli, S.S. Pr. 70, 325, f. 3. (Galapagos).

C. frontemelas, S.S. Pr. 70, 325, f. 4. (Galapagos). - Sund. P. Z.S. 1871, 125.

Cactornis abingoni S.S., Pr. 70, 386, f. 5. (Galapagos).

C. pallida, S.S. Pr. 70, 387, f. 6. (Galapagos).

C. scandens, Gould Sund. P. Z.S. 1871, 124.

580^{*} P. albociliaris. Thel. & Lundb. Ung. Arch. 1863, 7, 122. Int. of Peru
16. Am. Uniuersidad Chil. X. Nov. 1869. 611. Peru

Genus	Species	Plate	Figure	Page
<i>Gyaspiza</i>	<i>magnumbii</i>	13	36	Galatopsis
	<i>Strenua</i>	"	37	"
	<i>fortis</i>	101	38	"
	<i>tubulosa</i>	"	"	"
	<i>fuliginosa</i>	"	"	"
	<i>derelicta</i>	102	39	"
	<i>paucula</i>	"	"	"
<i>Camarophyllus</i>	<i>psittaculus</i>	103	40	"
	<i>crassirostris</i>	"	41	"
<i>Caudofoveatus</i>	<i>Scandium</i>	104	42	"
	<i>assensu</i>	105	43	"
<i>Cerithidea</i>	<i>olevacei</i>	106	44	"

586 P.(C.) humeralis Laur. Ann. VIII. May 67. 467. Bangale
 S.S. & Ann. T. 167. Pl. 84

P. Z. S. 1856, p. 65. *Periporphyrus erythromelas*, Bp.
Consp. p. 503.

a. Cayenne.

583.† PITYLUS CELÆNO.

Fringilla celæno, Licht. Preis-Verz. no. 72 (1831). *Pitylus*
atro-purpuratus, Lafr. Rev. Zool. 1838, p. 224 (♂), et *Pitylus*
atro-olivaceus, Lafr. ibid. (♀). *Pyrranga mexicana*, Less.
Rev. Zool. 1839, p. 41. *Caryothraustes atro-olivaceus* et
Periporphyrus atro-purpuratus, Bp. Consp. p. 503. *Pity-*
lus celæno, Sclater, P. Z. S. 1856, p. 65. 64, 174, 167, 168

a. Mexico.

c. *Caryothraustes*. See diagnosis. S.S. Ex. An. T. 168.

584.† PITYLUS VIRIDIS.

Loxia canadensis, Linn. S. N. i. p. 304. *Pitylus canadensis*,
Cab. in Schomb. Guian. iii. p. 667. *Coccothraustes viridis*,
Vieill. Enc. Méth. p. 1017. *Caryothraustes viridis*, Cab.
Mus. Hein. p. 144. *Caryothraustes cayanensis*, Bp. Consp.
p. 514 (partim). *Pitylus personatus*, Less. Rev. Zool.
1839, p. 42; Descr. d. Mamm. et Ois. p. 344. *Canada*
Grosbeak, Lath. Gen. Hist. v. p. 382. *Pitylus viridis*, Scla-
ter, P. Z. S. 1856, p. 65. S.S. 67, 572. *Pitylus viridis*, Sclater, P. Z. S. 1856, p. 65. S.S. 67, 572. *Pitylus viridis*, Sclater, P. Z. S. 1856, p. 65. S.S. 67, 572. *Pitylus viridis*, Sclater, P. Z. S. 1856, p. 65. S.S. 67, 572.

a. Cayenne.

585.† PITYLUS BRASILIENSIS.

Fringilla viridis, Max. Beitr. iii. p. 555. *Fringilla cayanensis*,
Licht. Verz. p. 22 (excl. syn.). *Caryothraustes brasiliensis*,
Cab. Mus. Hein. p. 144. *Pitylus brasiliensis*, Sclater,
P. Z. S. 1856, p. 66. S.S. Ex. An. T. 168.

a, b. Brazil.

✓ 586. PITYLUS POLIOGASTER. S.S. Ex. An. T. 168.

Pitylus polioaster, Du Bus, Bull. Ac. Brux. xiv. pt. 2. p. 105, et
Rev. Zool. 1848, p. 245; Sclater, P. Z. S. 1856, pp. 66, 302,
et 1859, p. 376; Sclat. et Salv. Ibis, 1860, p. 32. *Pitylus*
flavocinereus, Cassin, Pr. Acad. Philad. 1848, iv. p. 47.
Caryothraustes episcopus, Bp. Consp. p. 504.

a. Choctun, Vera Paz (*Salvin*). b. Mexico.

FAM. XV. FRINGILLIDÆ.

Subfam. SPERMOPHILINÆ.

Genus PHEUCTICUS.

✓ 587.† PHEUCTICUS AUREIVENTRIS.

Pitylus aureiventris, Lafr. et D'Orb. Syn. Av. i. p. 84; D'Orb.
Voy. Ois. p. 365. pl. 49. f. 2. *Coccorus aureiventris*, Bp.

Consp. p. 504. *Pheucticus aureiventris*, Sclater, P. Z. S. 1855, p. 154, 1858, p. 551, et 1860, p. 87; Cab. Mus. Hein. p. 153.

a. Bolivia (*Bridges*). b. ♂. Bolivia. c. ♂, d. ♂. Riobamba, Ecuador (*Fraser*). e. ♀. Cuenca (*Fraser*).

✓ 588. † PHEUCTICUS CHRYSOGASTER.

Pitylus chrysogaster, Less. Cent. Zool. pl. 67. *Coccothraustes chrysopeplus*, Vig. P. Z. S. 1832, p. 4. *Coccororus chrysopeplus*, Bp. Consp. p. 504. *Pitylus dorsigerus*, Jard. et Selb. Ill. Orn. n. s. pl. 44. *Pheucticus chrysogaster*, Sclater, P. Z. S. 1858, pp. 450, 454, 1859, p. 140, et 1860, p. 87.

a. ♂. Pallatanga, Ecuador (*Fraser*). b. Venezuela (?).

Genus HEDYMELES.

✓ 589. † HEDYMELES LUDOVICIANUS.

Loxia ludoviciana, Linn. S. N. i. p. 306; Wils. Am. Orn. ii. p. 135. t. 17. f. 2. *Coccothraustes rubricollis*, Vieill. Gal. Ois. i. p. 67. pl. 58. *Guiraca ludoviciana*, Bp. Consp. p. 501; Baird, B. N. Am. p. 497. *Hedymeles ludovicianus*, Cab. Mus. Hein. p. 153; Sclater, P. Z. S. 1855, p. 133, 1856, p. 301, et 1859, p. 365; Sclat. et Salv. Ibis, 1859, p. 17.

a. Guatemala (*Constancia*). b. N. America. c. Bogota.

✓ 590. † HEDYMELES MELANOCEPHALUS.

Guiraca melanocephala, Swains. Phil. Mag. 1827, i. p. 438; Baird, B. N. Am. p. 498; Bp. Consp. p. 502. *Fringilla xanthomacalis*, Wagl. Isis, 1831, p. 525. *Hedymeles melanocephalus*, Sclater, P. Z. S. 1857, p. 213, 1858, p. 303, et 1859, pp. 58, 365; Cab. Mus. Hein. p. 153.

a. ♂, b. ♀. Orizaba (*Botteri*). b. ♀. Jalapa (*De Oca*).

Genus CARDINALIS.

a. *Cardinalis*.

✓ 591. † CARDINALIS VIRGINIANUS.

Loxia cardinalis, Linn. S. N. i. p. 300; Wils. Am. Orn. ii. p. 38. pl. 11. f. 1, 2. *Cardinalis virginianus*, Bp. Consp. p. 501; Baird, B. N. Am. p. 509; Sclater, P. Z. S. 1856, p. 302, 1859, pp. 365, 378, et Ibis, 1859, p. 104.

a, b. United States. c. Cape S. Lucas (*Xantus*) (*C. igneus*, Baird, Pr. Acad. Philad. 1859, p. 305, typical specimen received from Smithsonian Institution).

592. † CARDINALIS PHENICEUS. Taylor 1846. 64. 33. Trinidad

Cardinalis pheniceus, Gould, P. Z. S. 1837, p. 111; Bp. Consp. p. 501. S. S. 68. 167. 170. Ver. : 16. 4. Orn. T. 125. Pl. 63. Venezuela

a. New Granada (*Verreaux*).

S.S. 68 569 W. Rev. S. 67. 149. 2. 10
P. chrysopeplus, Finch. pub. Nat.
Acem. 1170, 339 (Mazatlan).

64. 174
64. me

64. 174
64. me

S. S. 68. 167. 170. Ver.

Mycerobas melanocephalus
melanocephalus
melanocephalus: Vig. | Ges. Arch. 1847. 1. 350
an American

P. maynensis: Bp. Pr. 2. S. 1837 - Comp. 504. Peru

P. tibialis: Bd. M. Laur. Ann. VIII. May 67. 478. Costa Rica
Salvador, Att. Form. 14 68. 177. Hale. Costa Rica

P. trophicalis, S. S. 70, 840. New Granada

Geopiza strema, Gould. Sund. P. Z. S. 1871, 124. (Galapagos)

G. fortis, Gould. Sund. P. Z. S. 1871, 124. (Galapagos)

G. nebulosa, Gould. Sund. P. Z. S. 1871, 125. (Galapagos)

G. fuliginosa, Gould, Sund. P. Z. S. 1871, 125. (")

G. parvula, " " " " " "

C. columbianus Laps. Bp. Notes Iscl. 24

C. granadensis Lath. R. 2. 1847. 74. Grenada / type in Sib. at.

" " "

~~Coccoloba~~ ator Lab. Schomb. Guiana III 1848. 678.
s. g. glaucocaulis Taf. a D. M. S.S. 68. 139. B. d.

b. *Pyrrhuloxia*.593.† **CARDINALIS SINUATUS.**

Cardinalis sinuatus, Bp. P. Z. S. 1837, p. 111, et Consp. p. 500. *Pyrrhuloxia sinuata*, Baird, B. N. Am. p. 508. a. ♀. Ringgold Barracks, Texas (*Baird*).

Genus GUIRACA.

a. *Guiraca*.594.† **GUIRACA CÆRULEA.**

Loxia cærulea, Linn. S. N. i. p. 306; Wils. Am. Orn. iii. p. 78. pl. 24. f. 6. *Coccyborus cæruleus*, Cab. Mus. Hein. p. 152. *Guiraca cærulea*, Baird, B. N. Am. p. 499; Sclater, P. Z. S. 1859, pp. 365, 378. *Goniaphea cærulea*, Sclater, P. Z. S. 1856, p. 301. *Cyanoloxia cærulea*, Bp. Consp. p. 502. a. N. America.

b. *Cyanocompsa*.595.† **GUIRACA CYANEA.** S.S. 68. 67. 220.

Loxia cyanea, Linn. S. N. i. p. 303. *Fringilla brissoni*, Licht. Doubl. p. 22; Max. Beitr. iii. p. 561. *Coccyborus cæruleus*, Burm. Syst. Ueb. iii. p. 237. *Cyanoloxia cyanea*, Bp. Consp. p. 502.

a, b. ♂, c. ♀. Brazil.

596.† **GUIRACA CYANOIDES.** S.S. 64. 352. 121 An. 2. 5. 66. 576. 220. 67. 750. Huallaga.

Coccyborus cyanoides, Lafr. Rev. Zool. 1847, p. 74. *Cyanoloxia cyanoides*, Bp. Consp. p. 502. *Guiraca*, sp., Sclater, P. Z. S. 1860, p. 293.

a. ♂. Cayenne. b. ♀. Esmeraldas, Ecuador (*Fraser*). Panama

597.† **GUIRACA MINOR.**

Cyanocompsa minor, Cab. Journ. f. Orn. 1861, p. 4.

a. Venezuela (?).

598.† **GUIRACA CONCRETA.**

Cyanoloxia concreta, Du Bus, Bull. Ac. Brux. xxii. p. 150.

Goniaphea concreta, Sclater, P. Z. S. 1856, p. 302, et 1857, p. 228. *Guiraca concreta*, Sclater, P. Z. S. 1859, p. 378; Sclat. et Salv. Ibis, 1860, p. 32. *Salv. P. 67. 141. 1860. 131. 2.*

a. Orizaba, Mexico.

599.† **GUIRACA PARELLINA.**

Fringilla parellina, Licht. in Mus. Berol. *Cyanoloxia parellina*, Bp. Consp. p. 502. *Goniaphea parellina*, Sclater, P. Z. S. 1856, p. 302, et 1857, p. 228. *Guiraca parellina*, Sclater, P. Z. S. 1859, pp. 365, 378. *Cyanospiza parellina*, Baird, B. N. Am. p. 502. *Cyanocompsa parellina*, Cab. Journ. f. Orn. 1861, p. 4.

a. ♂. Mexico. b. ♀. Jalapa (*De Oca*).

Genus LOXIGILLA.

✓ 600.† LOXIGILLA VIOLACEA.

Loxia violacea, Linn. S. N. i. p. 306. *Pyrrhula violacea*,
 Gosse, B. Jam. p. 254, et Ill. pl. 62. *Loxigilla violacea*,
 March P. Am. 63. 297. Sclater, P. Z. S. 1857, p. 231, et 1861, p. 74. *Pyrrhulagra*
violacea, Bp. Consp. p. 493.

a. St. Domingo. b. ♂, c. ♀. Jamaica.

601.† LOXIGILLA NOCTIS.

Fringilla noctis, Linn. S. N. i. p. 320. *Pyrrhulagra noctis*,
 Bp. Consp. p. 493 (excl. syn.).

a, b. Antilles. c. ♀. Martinique.

✓ 602.† LOXIGILLA ANOXANTHA.

Spermophila anoxantha, Gosse, B. Jam. p. 247, et Ill. pl. 62 ;
 Sclater, P. Z. S. 1861, p. 74.

a. Jamaica (Gosse).

Genus ORYZOBORUS.

603.† ORYZOBORUS CRASSIROSTRIS.

Sporophila crassirostris, Bp. Consp. p. 498. *Loxia crassi-*
rostris, Gm. S. N. i. p. 862. *Coccoroborus ater*, Cab. in
 Schomb. Guian. iii. p. 678. *Oryzoborus crassirostris*,
 Cab. Mus. Hein. p. 151. S.S. 67. 75^v. *Heulloyer*

a. ♂, b. ♀. Trinidad.

604.† ORYZOBORUS OCCIDENTALIS.

Oryzoborus occidentalis, Sclater, P. Z. S. 1860, p. 276.

a. Babahoyo (Fraser). b. Bogota : types of the species, as
 described l. c.

605.† ORYZOBORUS MAXIMILIANI.

Oryzoborus maximiliani, Cab. Mus. Hein. p. 151 ; Burm.
 Syst. Ueb. iii. p. 238. *Fringilla crassirostris*, Max. Beitr.
 iii. p. 58±.

a. ♂, b. ♀. Brazil.

606.† ORYZOBORUS ÆTHIOPS.

Oryzoborus aethiops, Sclater, P. Z. S. 1860, pp. 88, 276.

a. ♂, b. ♀. Babahoyo (Fraser). c. ♂. Nanegal (Fraser).
 d. New Granada : types of the species, as described l. c.

607.† ORYZOBORUS FUNEREUS.

Oryzoborus funereus, Sclater, P. Z. S. 1859, p. 378 ; Sclat. et
 Salv. Ibis, 1860, p. 398. *Noctis*

a. Oaxaca (Boucard) : type of the species, as described l. c.

✓ 608.† ORYZOBORUS TORRIDUS.

Loxia torrida, Gm. S. N. i. p. 88±. *Fringilla torrida*, Licht.
 Doubl. p. 26 ; Max. Beitr. iii. p. 567. *Coccothraustes*
rufiventris, Vicill. Enc. Méth. p. 1014. *Loxia nasuta*,

Pyrochloa jacobinensis Less. Ann. Bot. Soc. Lond. 1871. 1866. 113. Braz.
600 " molacca. Byzant. 13. Br. 1867-93. 87. Bernengo

Leptopogon arvensis P. B. 1871. 1866

Sporophila maesta. Hall. Cal. Journ. Agr. 1853. 37. Braz.

Amanostyria cinicolor. Cal. Journ. 1861. 2. Costa Rica,
^

Amanostyria caerulea. Cal. Journ. 1861. 306. Rio

" unicolor (Less.) Cal. 1866. 307. Braz.

Oryzobolus melas Sch. S. Pr. 67. 979. Petas. Penn. 19. 252. 253. Bar.

O. frugillodes. Pelt. Am. Bras. 1870. 329

610 S. semicollaris Laur. Ann. VIII. 1863. Panama ^{no 395} no 2761. S. 65 24. 352. 1d.
Sole No. 141. (S. 2)

611 S. schultzei Laur. Ann. VIII. 1863. Panama ^{no 396} no 2761 = S. grisea (no. 611) fide Sel.
his 1871, I, 11.

S. eximiosa Lep. No. 2. 1847. 77. Bolivia. Ann = S. grisea (no. 611) fide Sel.
Klimber. Sel. 245 (1871, I, 18).

S. irregularis Gould. 1846, p. 88. Mexico. 1846.

S. hicksi Laur. Ann. VIII. no. 1865. 171. Panama

S. hadenensis Laur. Ann. VIII. 1865. 172. Grayson. Nec = S. corvina fide
Sel. 245 (1871, 16).

S. fortipes Laur. Ann. VIII. 65. 172. R.R.

S. collaris Laur. Ann. VIII. no. 65. 177. Sand. Chuyon

S. superciliosus Natt. Pelj. Ann. Brazil. 1870. 330

S. cahoclinus Natt. Pelj. Ann. Brazil. 1870. 331

S. melanops Natt. " " 331

S. melanogaster Natt. " " 332

- Spix, Av. Bras. ii. p. 45. pl. 58. *Coccororus torridus*, Tsch.
Faun. Per. p. 223. *Sporophila torrida*, Bp. Consp. p. 498.
Oryzoborus torridus, Cab. Mus. Hein. p. 151; Selater,
P. Z. S. 1858, p. 455; Burm. Syst. Ueb. iii. p. 239.
 a. ♂, b. ♀. S. America.

Genus MELOPYRRHA.

✓ 609. + MELOPYRRHA NIGRA.

Loxia nigra, Linn. S. N. i. p. 306. *Pyrrhula nigra*, Vieill.
Gal. Ois. i. p. 65. pl. 57. *Pyrrhula crenirostris*, Vieill. Ois.
Chant. pl. 77; D'Orb. in La Sagra's Cuba, Ois. t. 17. *Melo-*
pyrrha nigra, Cab. Journ. f. Orn. 1856, p. 8.

a. Cuba.

monogyl. Selater. His 1877. 1.

Genus SPERMOPHILA.

610. + SPERMOPHILA HYPOLEUCA.

Fringilla hypoleuca, Licht. Doubl. p. 26. *Pyrrhula cinereola*,
Temm. Pl. Col. 11. f. 1. *Sporophila cinereola*, Bp. Consp.
p. 499. *Fringilla rufirostris*, Max. Beitr. iii. p. 581. *Sporo-*
phila hypoleuca, Cab. Mus. Hein. p. 149; Burm. Syst.
Ueb. iii. p. 241.

a. Brazil.

611. + SPERMOPHILA INTERMEDIA. = *S. grisea*, (Sonn.) Gray - Sc. Avis 1871, I, 18.
Sporophila intermedia, Cab. Mus. Hein. p. 149.

a. Venezuela. b. Bogota. S. *Chiriqui* *Parana* & *Chiriqui*.

612. + SPERMOPHILA PLUMBEA.

Fringilla plumbea, Max. Beitr. iii. p. 579. *Sporophila plum-*
bea, Cab. Mus. Hein. p. 149; Burm. Syst. Ueb. iii. p. 242. *S. cinerea* *Leafr.*

a. ♂. Cayenne. b. ♀. Upper Amazon (*Verreaux*).

613. + SPERMOPHILA BICOLOR.

Pyrrhula bicolor, Lafr. et D'Orb. Syn. Av. i. p. 86, et D'Orb.
Voy. Ois. t. 50. f. 1. *Sporophila bicolor*, Bp. Consp. p. 499.

a. Bolivia. b. S. America.

614. + SPERMOPHILA CUCULLATA. = *S. collaria*, (Laf. Gray) - Sc. Avis I, 1871, 9.

Loxia cucullata, Bodd. ex Buff. Pl. Enl. 393. f. 3. *Loxia* *grisea* - S. E.
americana, Gm. S. N. i. p. 863. *Loxia pectoralis*, Lath. Ind. *Paragui*: *Pomagra*
Orn. i. p. 390. *Fringilla pectoralis*, Licht. Doubl. p. 26. *Paragui*: *Pomagra*
Sporophila americana, Cab. in Schomb. Guian. iii. p. 678, *Paragui*.
et Mus. Hein. p. 150. *Sporophila pectoralis*, Burm. Syst.
Ueb. iii. p. 247.

a. Brazil.

615. + SPERMOPHILA OPHTHALMICA.

Spermophila ophthalmica, Selater, P. Z. S. 1860, pp. 276, 293.

a. ♂, b. ♀. Babahoyo, Ecuador (*Fraser*): types of the spe-
cies, as described l. c. c. ♂. Esmeraldas (*Fraser*).

Sc. Avis 1871, I, 11.

616.† SPERMOPHILA LINEATA. S.S.C. 552. *Para*

Taur. Am. VII. 1562
 1771. No. 340
Loxia lineata, Gm. S. N. i. p. 858. *Loxia leucopterygia*,
 Spix, Av. Bras. i. p. 45. pl. 58. f. 3. *Pyrrhula leucoptera*,
 Vieill. Enc. Méth. p. 998. *Spermophila leucopterygia*, Bp.
 Consp. p. 496. *Sporophila lineata*, Burm. Syst. Ueb. iii.
 p. 245. S. S. C. 552. *Para* 1571, I, II. (Guiana et Cayenne).
 a. ♂, b. ♀. Para. c. Brazil. *Panama*

617.† SPERMOPHILA MYZIA.

Pyrrhula myzia, Vieill. Ois. Chant. pl. 46. *Spermophila*
myzia, Bp. Consp. p. 496.
 a. Cayenne.

618.† SPERMOPHILA CÆRULESCENS.

Pyrrhula cærulescens, Vieill. Enc. Méth. p. 1023. *Spermo-*
phila cærulescens, Bp. Consp. p. 498. S. S. C. 552. *Para* 1571, I, II.
 a. Brazil. Paraguay, Buenos Ayres. Bolivia.

619.† SPERMOPHILA NIGRICOLLIS.

Pyrrhula nigricollis, Vieill. Enc. Méth. p. 1027. *Spermo-*
phila nigricollis, Bp. Consp. p. 498.
 a. Brazil.

620.† SPERMOPHILA LINEOLA.

Loxia lineola, Linn. S. N. i. p. 304. *Pyrrhula crista*, Vieill.
 Ois. Chant. pl. 47. *Spermophila lineola*, Bp. Consp. p. 497;
 Cab. Mus. Hein. p. 150; Burm. Syst. Ueb. iii. p. 248.
 a. Cayenne. Venezuela. Trinidad. Bolivia. S. S. Brazil. Paraguay.

621.† SPERMOPHILA BOUVRONIDES.

Pyrrhula bouvronides, Less. Tr. d'Orn. p. 450. *Spermophila*
bouvronides, Bp. Consp. p. 497.
 a. Trinidad. b. S. America.

622.† SPERMOPHILA CASTANEIVENTRIS.

Sporophila castaneiventris, Cab. in Schomb. Guian. iii. p. 679.
Spermophila castaneiventris, Bp. Consp. p. 495. S. S. C. 552. *Para* 1571, I, II.
 a. Guiana.

623.† SPERMOPHILA MINUTA. Taylor. No. 69. 53. *Trinidad*

Loxia minuta, Linn. S. N. i. p. 307. *Pyrrhula minuta*,
 Vieill. Enc. Méth. p. 1026. *Sporophila minuta*, Cab. Mus.
 Hein. p. 150. *Spermophila minuta*, Bp. Consp. p. 495;
 Sclater, P. Z. S. 1855, p. 160. S. S. C. 552. *Para* 1571, I, II, III.
 a. ♂, b. ♀. Tobago. c. Bogota. d. S. America. *Panama*

624.† SPERMOPHILA AURANTIA.

Loxia aurantia, Gm. S. N. i. p. 853. *Pyrrhula pyrrhomelas*,
 Vieill. Enc. Méth. p. 1027. *Pyrrhula capistrata*, Vig.
 Zool. Journ. iii. p. 273. *Loxia brevirostris*, Spix, Av.
 Bras. i. p. 47. pl. 49. f. 1, 2. *Spermophila pyrrhomelas*,

Paraguay, Bolivia, S. Brazil, Montevideo.

S. hypoxantha, (Leicht.) Pelz. - ~~Leicht in Mus. Berol.~~

Frugula h. Leicht, Mus. Berol.; Spermothila h. Pelz. Ann. Bras. 225.

Scl. Libs I, 1871, 3.

S. nigraurantiæ, (Bodd.) Gray - Hab. South Brazil.

Leoria n. Bodd. - Spermothila n. Gray, Gen. 286: Scl. Libs I, 1871, 4.

S. crigrooza, (Leaf.) Gray. - Scl. Libs 1871, I, 6. pl. 1, fs 1, 2. Bolivia, Brazil.

Merid.

S. albicularis (Spix) Gray. - Brazil. Merid. orient.

Scl. Libs 1871, I, 4 & 8.

S. aurita, Bon. Scl. Libs 1871, I, 14. - Panama, W. coast N. Granada, Veragua,

Costa Rica.

S. Cabochinho, Pelz. Ann. Bras. 224 et 331. Scl. Libs 1871, I, 19. (Rio).

S. Cinnamomea, (Leaf.) Pelz. Scl. Libs 1871, I, 20. (Rio Grande, Rio Araguay).

S. falcirostris, (Lam.) Gray. Scl. Libs 1871, 20. (Bahia).

62) S. ocellata S. & S. n. 66. 131. scantia. n. n. 69. 252. ~~201~~ - Scl. Libs 1871, I, 14 (pl. II, f. 3). Venezuela.

S. flabellum, (Bodd.) Gray, - Scl. Libs 1871, 20.

S. inornata, (Vig.) Gray. Scl. Libs 1871, 20. (Loc. unknown).

S. leucopsis, Cab. f. f. O. 1861, 506. Scl. Libs 1871, 20.

S. pilenta "Nath". Scl. P. L. S. 64. 698. Brazil

Scl. Libs I, 1871.

S. melanops, Pelz. 225, 331. Scl. Libs 1871, 21. (Posto do Rio Araguay).

S. melanogaster, Pelz. 225, 332. - Scl. Libs 1871, 21. (Brazil - San Paulo).

Sparangium rufum. Landböck. Cat. Juv. 65. 404 - Sel. This 12
I, 21. (Santiago & Menzoga).

625^r. S. atriceps. Bot. An. Linn. Arn. Lyp. VIII. 1867. 479. Magdala

S. telasco. Lin. Sel. Pr. 67. 341. Lima: S.S. 68. 173. Islay P. 569. Sel. 69. 147.
Sel. This 1871, 7. dim

S. superciliosus Pely. 223, 330. - Sel. This 1871, 22. (Brazil - Matto - Dent)

rS. ornata Lull. S.S. 69. 632. B. H

C. (Linaria) ornata Lof. R. 2. 1847. 75. Berlin, Arn

Bp. Consp. p. 495. *Sporophila aurantia*, Cab. Mus. Hein. p. 151; Burm. Syst. Ueb. iii. p. 250.

a. ♂. Rio. b. ♀. Brazil.

625. † SPERMOPHILA TORQUEOLA.

Spermophila torqueola, Bp. Consp. p. 495; Sclater, P. Z. S. 1858, p. 303. *Sporophila ochropyga*, Cab. Journ. f. Orn. 1861, p. 5. *Scl. Lib. 1871, I, 6.*

a. N. Mexico. b. Mexico.

626. † SPERMOPHILA MORELETI.

Spermophila moreleti, Bp. Consp. p. 497; Sclater, P. Z. S. 1856, p. 302, et 1859, pp. 365, 378; Sclat. et Salv. Ibis, 1859, p. 17; Salvin, Ibis, 1859, p. 468; Baird, B. N. Am. p. 506. *Sporophila moreleti*, Cab. Journ. f. Orn. 1861, p. 4. *Spermophilus albogularis*, Lawr. Ann. Lyc. N. Y. v. p. 124. *Scl. Lib. 1871, I, 10.*

a, b. Orizaba (*Botteri*). c. Guatemala. d. ♀. Honduras.

627. † SPERMOPHILA LUCTUOSA.

Spermophila luctuosa, Lafr. Rev. Zool. 1843, p. 291; Bp. *Consp. p. 497*; Sclater, P. Z. S. 1855, p. 160, et 1858, pp. 72, 455. *Sporophila luctuosa*, Tsch. Faun. Per. p. 221; *Scl. Lib. 1871, I, Cab. Mus. Hein. p. 150.*

a. ♂, b. ♀. Bogota.

628. † SPERMOPHILA GUTTURALIS.

Fringilla gutturalis, Licht. Doubl. p. 26. *Fringilla melanocephala*, Max. Beitr. iii. p. 577. *Loxia plebeia*, Spix, Av. Bras. ii. p. 46. pl. 60. f. 3. *Phonipara gutturalis*, Bp. Consp. p. 494. *Spermophila gutturalis*, Sclater, P. Z. S. 1855, p. 160, et 1860, p. 293. *Sporophila gutturalis*, Cab. Mus. Hein. p. 149. *Scl. Lib. 1871, 15.*

a. ♂. Puellaro, Ecuador (*Fraser*). b. Nanegal (*Fraser*). c. ♂. Esmeraldas (*Fraser*). d. Para.

629. † SPERMOPHILA CORVINA.

Spermophila corvina, Sclater, P. Z. S. 1859, p. 379; Sclat. et Salv. Ibis, 1860, p. 33. *S. badiventris*, Laaur.

a. Oaxaca (*Boucard*). b. Honduras: types of the species, as described l. c. *Scl. Lib. 1871, I, 16. Guatemala, Nicaragua, Panama.*

Genus CATAMENIA.

630. CATAMENIA ANALIS.

Linaria analis, Lafr. et D'Orb. Syn. Av. i. p. 83; D'Orb. Voy. Ois. p. 364. pl. 48. f. 1. *Fringilla analis*, Lafr. Rev. Zool. 1843, p. 291. *Catamenia analis*, Bp. Consp. p. 493; Sclater, P. Z. S. 1855, p. 159.

a, b. Bolivia (*Bridges*).

631. CATAMENIA ANALOIDES.

Linaria analoides, Lafr. Rev. Zool. 1847, p. 75. *Catamenia*

Callisthynchus drovorii Bern. Pp. Notul. Del. 24
C. pennsylvanicus? Linn. Pp. Notul. Del. 24, Gungahul

Neorhynchus ^{*} naseus (Pp.) Sel. P. 2. 5. 69. 147, pl. XI. Linn

Spermestes cucullatus. 15u not. P. 1. Jan 1866. Part. Notul. Naturalist

635 P. gutturalis Licht. Laur. Ann. VII. 295 (T. 100). Parsons
= Spermophilus gutturalis. Sel. P. 64. 352. 1811.

P. zona (L) ed 10 km from ... of ... 12 ... 1. P. Jan 1866

P. zona var. intermedia ... 1. P. Jan 1866

635 P. zona var. marchi Boyd 13. P. 1867. 43

Fr. de Bory de Saint-Vincent. Bot. Po. 1867. 93 pl. Domingo

642^a *C. leclancheri*. (Sprengel) ^{Reizner 1840. 260 (acces de)} ~~Lepr.~~ ^{Mey. de Jurd. 1841, vis. pl. XXI.}

H.² crassirostris ^{Mull.} ^{Pek. Arn.} ^{Brasil.} 1870. 332

et 1859, pp. 365, 379. *Tiaris olivaceus*, Cassin, Pr. Acad. Philad. iv. p. 91.

a, b. Bogota. c. Orizaba (*Botteri*). - *Parana*

✓ 638. †PHONIPARA OLIVACEA.

Emberiza olivacea, Gm. S. N. i. p. 309. *Spermophila olivacea*, Gosse, B. Jam. p. 249. *Phonipara olivacea*, Selater, P. Z. S. 1855, p. 159; Sallé, P. Z. S. 1857, p. 232. *March. Pr. Acad. 63. 297.*

a, b, c. Jamaica. d. St. Domingo.

Genus CYANOSPIZA.

✓ 639. †CYANOSPIZA CYANEA.

Tanagra cyanea, Linn. S. N. i. p. 315. *Fringilla cyanea*, Wils. Am. Orn. i. p. 100. pl. 6. f. 5. *Spiza cyanea*, Bp. Consp. p. 474; Selater, P. Z. S. 1856, p. 304. *Cyanospiza cyanea*, Baird, B. N. Am. p. 505; Selat. et Salv. Ibis, 1859, p. 18.

a. N. America. b. Mexico. c. Guatemala. d. Coban, Vera Paz (*Salvin*).

640. †CYANOSPIZA — ?

Spiza — ? Selater, P. Z. S. 1860, p. 66.

a. ♂. Pallatanga (*Fraser*).

✓ 641. †CYANOSPIZA VERSICOLOR.

Spiza versicolor, Bp. P. Z. S. 1837, p. 120, et Consp. p. 475; Selater, P. Z. S. 1857, p. 214, et 1859, p. 365; Cab. Mus. Hein. p. 148. *Carduelis luxuosus*, Less. Rev. Zool. 1839, p. 41. *Cyanospiza versicolor*, Baird, B. N. Am. p. 503; Selat. et Salv. Ibis, 1859, p. 17.

a. Mexico.

✓ 642. †CYANOSPIZA CIRIS.

Emberiza ciris, Linn. S. N. i. p. 313. *Fringilla ciris*, Wils. Am. Orn. iii. p. 68. pl. 24. f. 2. *Spiza ciris*, Bp. Consp. p. 474; Selater, P. Z. S. 1856, p. 304, 1858, p. 358, et 1859, p. 58; Taylor, Ibis, 1860, p. 111. *Cyanospiza ciris*, Baird, B. N. Am. p. 503; Selat. et Salv. Ibis, 1859, p. 17.

a. N. America. b. Coban, Vera Paz (*Salvin*).

Genus HAPLOSPIZA.

643. †HAPLOSPIZA CARBONARIA.

Emberiza carbonaria, Lafr. et D'Orb. Syn. Av. i. p. 79; D'Orb. Voy. Ois. pl. 45. f. 2. *Phrygilus carbonarius*, Burm. Syst. Ueb. iii. p. 233.

a, b. Brazil.

644.† HAPLOSPIZA UNICOLOR.

Tanagra unicolor, Licht. in Mus. Berol. *Haplospiza unicolor*, Cab. Mus. Hein. p. 147.

a. Brazil.

Genus PAROARIA.

a. *Paroaria*.

645. PAROARIA CUCULLATA.

Loxia cucullata, Lath. Ind. Orn. i. p. 378. *Paroaria cucullata*, Bp. Consp. p. 471; Burm. Syst. Ueb. iii. p. 210.

Calyptrophorus cucullatus, Cab. Mus. Hein. p. 145.

a. Bolivia.

646. PAROARIA LARVATA.

Loxia dominicana, Linn. S. N. i. p. 301; Vieill. Ois. Chant. pl. 29. *Fringilla larvata*, Bodd. ex Buff. Pl. Enl. 55. f. 2.

Fringilla dominicana, Max. Beitr. iii. p. 594. *Paroaria dominicana*, Bp. Consp. p. 471; Burm. Syst. Ueb. iii.

p. 211. *Calyptrophorus dominicanus*, Cab. Mus. Hein. p. 145.

a. Brazil.

b. *Coccopsis*.

647. PAROARIA CERVICALIS.

Paroaria cervicalis, Selater, MS.*

a. Bolivia.

648. PAROARIA GULARIS.

Tanagra gularis, Linn. S. N. i. p. 316. *Nemosia gularis*, Vieill. Enc. Méth. p. 788. *Paroaria gularis*, Bp. Consp.

p. 472. *Calyptrophorus gularis*, Cab. in Schomb. Guian. iii. p. 678. *Coccopsis gularis*, Cab. Mus. Hein. p. 145.

a. Upper Amazon (*Wallace*). b. Cayenne.

649. PAROARIA CAPITATA.

Tachyphonus capitatus, Lafr. et D'Orb. Syn. Av. i. p. 29; D'Orb. Voy. Ois. p. 278. pl. 19. f. 2. *Paroaria capitata*, Bp.

Consp. p. 472; Burm. Syst. Ueb. iii. p. 212.

a. Paraguay.

650. PAROARIA NIGRIGENA. *Taylor 1117. 26.53. Venezuela*

Nemosia nigrigenys, Lafr. Rev. Zool. 1846, p. 273. *Tanagra nigro-aurita*, Cassin, Journ. Acad. Philad. i. p. 296. pl. 41.

f. 3. *Coccopsis nigrigenys*, Cab. Mus. Hein. p. 145.

a, b. Venezuela.

* This southern form of *P. gularis* differs merely in having the culmen of the upper mandible yellow, like the lower, and the purplish-black neck-patch extended nearly up to the chin and altogether larger and wider.

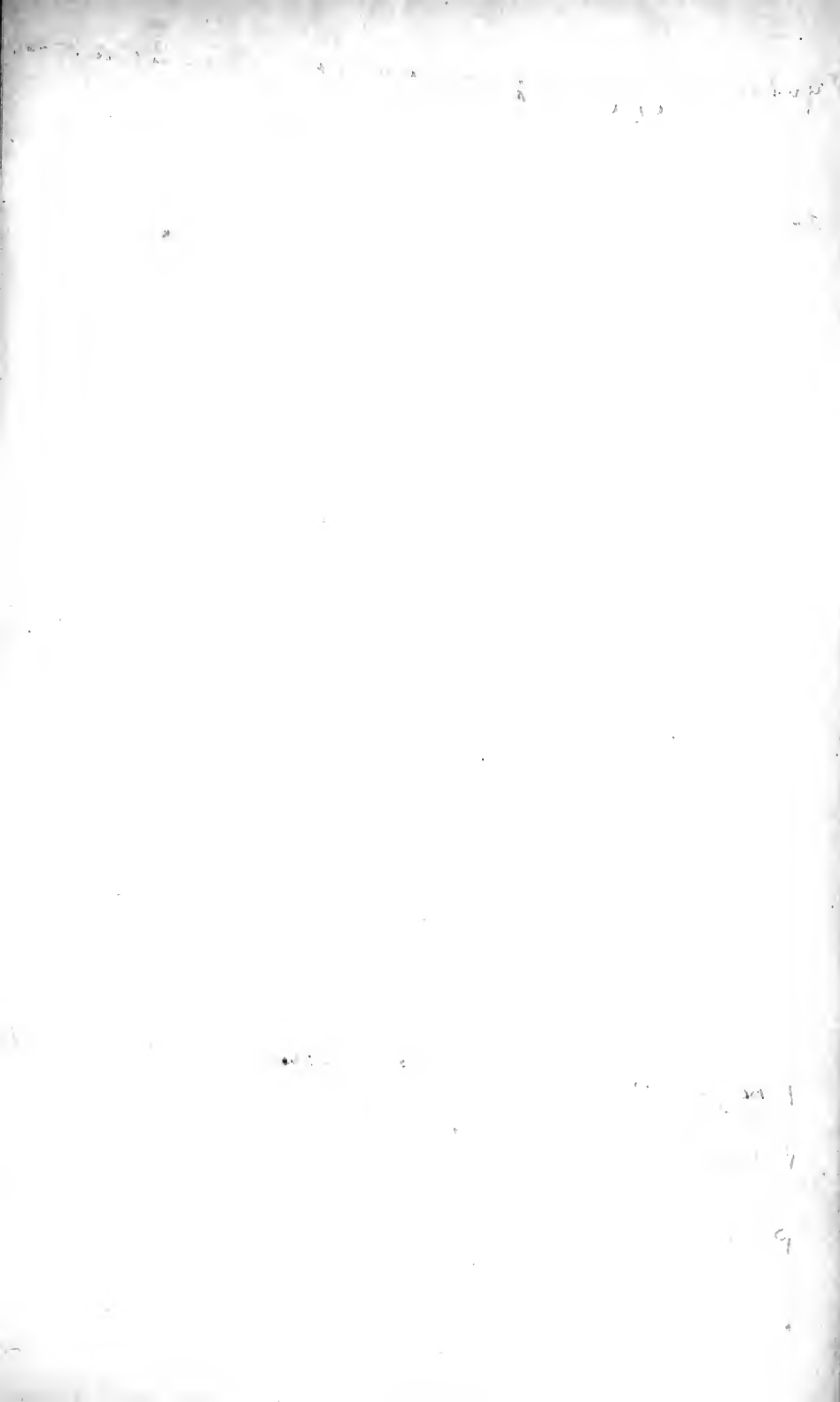

✓ Gubernatrix cristatella, Bp.-Cons. T. 470. Burm. Le Plats II. 482
S.S 69. 632. B.A.

Lophospiza pusilla, Burm. Le Plats II. 1861. 483

655. P. superciliosa Sw. An-Meng. 1838. 311
= P. lateralis Eimon. Cat. Linn. Arch 1847. 1. 350

P.

P. oxyrhynchos. Scl. P. 2. 5. 64. 608. Cerythia. Bray = Bonucospora albifrons

P. bonapartei Scl. P. 6. 341. Pl. xx. Lima

P. Caesar S.S 69. 152 Burm.

Genus CORYPHOSPINGUS.

651. CORYPHOSPINGUS CRISTATUS.

Fringilla cristata, Gm. S. N. i. p. 926. *Fringilla araguira*, Vieill. Nouv. Dict. xii. p. 197, et Enc. Méth. p. 956. *Emberiza araguira*, Lafr. et D'Orb. Syn. Av. i. p. 81. *Lophospiza cristata*, Bp. Consp. p. 470. *Coryphospingus cristatus*, Cab. Mus. Hein. p. 145; Burm. Syst. Ueb. iii. p. 145. *Coryphospingus* — ?, Selater, P. Z. S. 1860, p. 88.

a. Bolivia (*Bridges*). b. Nanegal, Ecuador (*Fraser*).

652. CORYPHOSPINGUS PILEATUS.

Fringilla pileata, Max. Beitr. iii. p. 605. *Tanagra cristatella*, Spix, Av. Bras. ii. pl. 53. f. 1. *Passerina ornata*, Less. Echo d. M. S. 1844, p. 231. *Lophospiza pileata*, Bp. Consp. p. 471. *Coryphospiza pileata*, Selater, P. Z. S. 1855, p. 160 (err.). *Coryphospingus pileatus*, Cab. Mus. Hein. p. 146; Burm. Syst. Ueb. iii. p. 214. ^{S. S. 68. 167. Gen.} ^{69. 252. 2m.}

a. Bogota. b. Brazil.

653. CORYPHOSPINGUS GRISEO-CRISTATUS.

Emberiza griseo-cristata, Lafr. et D'Orb. Syn. Av. i. p. 79; D'Orb. Voy. Ois. p. 363. pl. 67. f. 1. *Lophospiza griseo-cristata*, Bp. Consp. p. 471. ¹⁴⁷

a. Bolivia (*Bridges*).

654. CORYPHOSPINGUS CRUENTUS.

Tiaris cruenta, Less. Rev. Zool. 1844, p. 435. *Lophospiza cruenta*, Bp. Consp. p. 471. *Coryphospingus cruentus*, Selater, P. Z. S. 1860, p. 276.

a. ♂, b. ♀. Babahoyo, Ecuador (*Fraser*). c. Pallatanga (*Fraser*).

Genus POOSPIZA.

655. POOSPIZA THORACICA.

Fringilla thoracica, v. Nordm. Atl. z. Erman's Reise, p. 10. *Poospiza thoracica*, Bp. Consp. p. 472; Cab. Mus. Hein. p. 137; Burm. Syst. Ueb. iii. p. 217. *Pipilo ruftorques*, Sw. An. in Menag. p. 312.

a, b. Brazil.

656. POOSPIZA NIGRORUFA.

Emberiza nigrorufa, Lafr. et D'Orb. Syn. Av. i. p. 81. *Poospiza nigrorufa*, Bp. Consp. p. 472; Burm. Syst. Ueb. iii. p. 216. ^{S. S. 68. 140.} ^{B. a.} *Pipilo personata*, Swains. An. in Menag. p. 311; Darw. Voy. Beag. Zool. iii. p. 98. pl. 35.

a. Brazil.

657. *POOSPIZA TORQUATA*.
Emberiza torquata, Lafr. et D'Orb. Syn. Av. i. p. 82. *Poospiza torquata*, Bp. Consp. p. 473.
 a. ♂, b. ♀. Bolivia.
658. *POOSPIZA CINEREA*.
Pyrgita cinerea, Cuv. in Mus. Paris. *Poospiza cinerea*, Bp. Consp. p. 473.
 a. Brazil.
- ✓ 659. †*POOSPIZA BILINEATA*.
Emberiza bilineata, Cassin, Pr. Acad. Philad. 1850, p. 104. pl. 3, et Ill. B. Calif. p. 150. pl. 23. *Poospiza bilineata*, Selater, P. Z. S. 1857, p. 7; Baird, B. N. Am. p. 470.
 a. Mexico (*Verreaux*).
- ✓ 660. †*POOSPIZA BELLII*.
Emberiza bellii, Cassin, Pr. Acad. Philad. 1850, p. 104. pl. 4. *Poospiza bellii*, Selater, P. Z. S. 1857, p. 7; Baird, B. N. Am. p. 470.
 a. California (*Bell*).

Subfam. ZONOTRICHINÆ.

Genus PHRYGILUS.

a. *Phrygilus*.

- ✓ 661. *PHRYGILUS GAYI*.
Fringilla gayi, Eyd. et Gerv. Mag. Zool. 1834, Ois. pl. 23. *Emberiza gayi*, Lafr. et D'Orb. Syn. Av. i. p. 75. *Phrygilus gayi*, Bp. Consp. p. 477; Cab. Mus. Hein. p. 134.
 a, b. Chili.
662. *PHRYGILUS ATRICEPS*.
Emberiza atriceps, Lafr. et D'Orb. Syn. Av. i. p. 82; D'Orb. Voy. p. 363. pl. 47. f. 2. *Phrygilus atriceps*, Bp. Consp. p. 477. S.S. 68. 569. W. Peru.
 a, b. Bolivia (*Bridges*).
- ✓ 663. *PHRYGILUS UNICOLOR*.
Emberiza unicolor, Lafr. et D'Orb. Syn. Av. i. p. 82. *Phrygilus unicolor*, Bp. Consp. p. 476; Tsch. Faun. Per. p. 219; Jard. Contr. Orn. 1849, pl. 20.
 a. ♂, b. ♀. Panza, Chimborazo (*Fraser*). c. Ecuador (*Fraser*). d, e. Bolivia (*Bridges*). f, g. Chili.
664. *PHRYGILUS GEOSPIZOPSIS*.
Passerculus geospizopsis, Bp. Compt. Rend. xxxvii. p. 921, et Notes Orn. p. 21 (♀). *Phrygilus geospizopsis*, Selater, P. Z. S. 1855, p. 160, 1856, p. 306, et 1858, p. 98.
 a. ♀. Bogota (perhaps not different from *P. unicolor*).

Xenospongia concolor (Laf. & S. au) S. S. 68. 173. ¹⁸⁴⁵ 1845. Penn

Donacospongia albifera (Hall) S. S. 67. 161. B. Ag. 632. U

P. carneipes, Örnm. Su. Stata. II. 61, 487

P. ornata Sandbäck, Cal. Fens. 65. 405. 1845

Zonotrichia carolinensis. Gould. Beagle. 91. Pal. Beech.
Palagonia: - Iena del Inca

Zonotrichia fusca. Gould. Beagle. 93. Iena del Inca

~~Chlorospiza melanodora Gray. Beagle. 95. 16. 32. Falkland
Palagonia~~

~~Chlorospiza xanthocephala Gray. " " 33. "~~
P. plebeius. Gsch. Sc. S. Pa. 68. 568. w. Penn. 69 153. Pen.

P. speculifer. S. S. 68. 569. w. Penn.

669 ^{D.} Erythronotus B.
Chlorospiza e. Philippi & Landsbeck. Mag. Arch. 1863. T. 121. Penn Cordilleras.
16. Anales Mus. Chile. XIX. Nu. 61. 610. Penn.

(Chlorospiza plumbea. Th. Landl. Mag. Arch. 1864. 47. Santiago Chile. - 16. Anales
Mus. Chile. XXIV. Ap. 64. 341. = Phrygilus unicolor. Sil. A. 67. 322

665. PHRYGILUS OCULARIS.

Phrygillus ocularis, Selater, P.Z.S. 1858, pp. 450, 454, 552.
pl. 145 (♂ et ♀).

a. ♂, b. ♀. Cuenca, Ecuador (*Fraser*): types of the species,
as described and figured *l. c.*

✓ 666. PHRYGILUS ALAUDINUS.

Fringilla alaudina, Kittl. Kupfert. pl. 23. f. 2. *Emberiza
guttata*, Meyen, Nov. Act. xvii. Suppl. pl. 12. f. 1. *Passerina
guttata*, Eyd. et Gerv. Mag. de Zool. 1836, pl. 70. *Phrygillus
alaudinus*, Bp. Consp. p. 476; Cab. Mus. Hein. p. 135;
Selater, P.Z.S. 1858, p. 552, et 1860, p. 87.

a. ♂. Ecuador, above Punin (*Fraser*). b. Riobamba (*Fraser*).
c, d. Chili.

b. *Rhopospiza*.

✓ 667. PHRYGILUS FRUTICETI.

Fringilla fruticeti, Kittl. Kupfert. pl. 23. f. 1. *Emberiza
luctuosa*, Eyd. et Gerv. Mag. de Zool. 1836, pl. 71. *Phrygillus
fruticeti*, Bp. Consp. p. 476. *Rhopospiza fruticeti*, Cab.
Mus. Hein. p. 135.

a. ♂, b. ♀. Chili.

c. *Melanodera*.

668. PHRYGILUS MELANODERUS.

Emberiza melanodera, Q. et G. Voy. Uranie, Zool. i. p. 109.
Chlorospiza melanodera, Darw. Voy. Beag. Zool. iii. p. 95.
pl. 32. *Melanodera typica*, Bp. Consp. p. 470; Gould,
P. Z. S. 1859, p. 95. *Phrygillus melanoderus*, Selater,
P. Z. S. 1860, p. 385.

a. ♀. Falkland Islands.

Genus DIUCA.

✓ 669. DIUCA GRISEA.

Fringilla diuca, Mol. Hist. Nat. Chil. p. 221; Gm. S. N. i.
p. 915. *Dolichonyx griseus*, Less. Journ. de l'Inst. 1834,
p. 316. *Emberiza diuca*, Lafr. et D'Orb. Syn. Av. i. p. 77;
Eyd. et Gerv. Mag. de Zool. 1836, pl. 69. *Pipilo cinereus*,
Peale, Zool. U.S. Expl. Exp. Birds, p. 123. *Hedyglossa
diuca*, Cab. Mus. Hein. p. 135. *Diuca diuca*, Bp. Consp.
p. 476.

a. ♂, b. ♀. Chili.

670. DIUCA SPECULIFERA.

Emberiza speculifera, Lafr. et D'Orb. Syn. Av. i. p. 78;
D'Orb. Voy. Ois. p. 362. pl. 46. f. 1. *Diuca speculifera*,
Bp. Consp. p. 476.

a. Bolivia (*Bridges*).

Genus PASSERCULUS.

671.†PASSERCULUS SAVANNA.

Fringilla savanna, Wils. Am. Orn. iii. p. 55. pl. 22. f. 2, et iv. p. 72. pl. 34. f. 4. *Passerculus savanna*, Bp. Consp. p. 480; Cab. Mus. Hein. p. 131; Baird, B. N. Am. p. 442.
 a. Eastern United States (*Bell*). b. S. Comapan, S. Mexico (*Boucard*): possibly referable to *P. alaudinus*.

672.†PASSERCULUS SANDWICHENSIS.

Emberiza sandwichensis, Gm. S. N. i. p. 875. *Emberiza arctica*, Lath. Ind. Orn. i. p. 414. *Fringilla arctica*, Vig. Zool. Beechey's Voy. p. 29. *Euspiza arctica*, Bp. Consp. p. 469. *Emberiza chrysops*, Pall. Zoog. Rosso-As. ii. p. 45. *Passerculus sandwichensis*, Baird, B. N. Am. p. 444.
 a. N. Mexico. b. Shoalwater Bay, W. T. (*Cooper*), received from Smithsonian Institution.

673.†PASSERCULUS ANTHINUS.

Passerculus anthinus, Bp. Compt. Rend. xxxvii. p. 919, et Notes Orn. p. 19; Baird, B. N. Am. p. 445.
 a. California.

674.†PASSERCULUS ALAUDINUS.

Passerculus alaudinus, Bp. Compt. Rend. xxxvii. p. 918, et Notes Orn. p. 18; Sclater, P. Z. S. 1856, p. 305, et 1858, p. 303; Sclat. et Salv. Ibis, 1860, p. 398.
 a. N. California (*Bridges*). b. Mexico. c. ♂. Oaxaca (*Boucard*). d. Nebraska Territory (*Hayden*), spec. 8968, received from Smithsonian Institution.

Genus POECETES.

675.†POECETES GRAMINEUS.

Fringilla graminea, Gm. S. N. i. p. 922. *Emberiza graminea*, Wils. Am. Orn. iv. p. 51. pl. 31. f. 5. *Fringilla (Zonotrichia) graminea*, Swains. Faun. Bor. Am. ii. p. 254. *Zonotrichia graminea*, Bp. Consp. p. 478. *Poecetes graminea*, Baird, B. N. Am. p. 447.
 a. juv. Wisconsin (*P. L. S.*). b. Canada. c. Oaxaca (*Boucard*).

Genus ZONOTRICHIA.

676.†ZONOTRICHIA LEUCOPHRYS.

Emberiza leucophrys, Forst. Phil. Trans. lxii. pp. 382, 426; Gm. S. N. i. p. 874; Wils. Am. Orn. iv. p. 49. pl. 31. f. 4. *Fringilla (Zonotrichia) leucophrys*, Swains. Faun. Bor. Am. ii. p. 255. *Zonotrichia leucophrys*, Bp. Consp. p. 478; Baird, B. N. Am. p. 458; Sclater, P. Z. S. 1857, p. 7. (64.174.6)
 a. Ohio (*Lawrence*).

P. geospizopsis - Pop. CR. 37. 1853. 921. notes. Dil. 21. Columbia?

P. guttatus ^x - Laus. Ann. VIII 67. 473. C. 81 Lucas
= Haemaphysalis haemorrhoidalis? Ibis 68 115.

Xenospergus concolor. S. S. 68. 569. W. Peru

Z. boncardi. Sel. P. L. S. 1867. 1. Pl. La Puebla. Mex
= Percasa.

Z. melanotus. Laur. Ann. S. III. 1867. 473. Colima. xanthus
= ~~Percasa boltoni~~; 168: 115
Haemipetula humeralis;

3. S. trigiceps Guld. Voy. Voy. 1841. 92. Santa Fe. Mexico 679

3. Certhia capella Guld. Voy. Voy. 1841. 91. Palmyra. 7. det. Lays.

3. Quercus strata S. S. Pt. 68. 323. Mexico

677. +ZONOTRICHIA CORONATA.

Emberiza coronata, Pall. Zoogr. Rosso-As. ii. p. 44. *Fringilla atricapilla*, Aud. Syn. p. 122. *Fringilla aurocapilla*, Nutt. Man. i. (2nd edit.) p. 555. *Zonotrichia aurocapilla*, Bp. Consp. p. 478. *Zonotrichia coronata*, Baird, B. N. Am. p. 461.

a. California (Bell).

678. +ZONOTRICHIA MYSTACALIS.

Zonotrichia mystacalis, Hartl. Rev. Zool. 1852, p. 3; Selater, P. Z. S. 1856, p. 305, et 1859, p. 379.

a. Mexico.

679. +ZONOTRICHIA PILEATA.

Emberiza pileata, Bodd. ex Buff. Pl. Enl. 386. f. 2. *Fringilla matutina*, Licht. Doubl. p. 25. *Tanagra ruficollis*, Spix, Av. Bras. ii. p. 39, pl. 53. f. 3. *Fringilla chilensis*, Meyen, Reise, iii. p. 212. *Zonotrichia matutina*, Bp. Consp. p. 479; *Euler. Cub. 5* Darwin, Voy. Beagle, Zool. iii. p. 91; Tsch. Faun. Per. *67. 412. 1881* p. 32; Cab. Mus. Hein. p. 132; Burm. Syst. Ueb. iii. p. 229. *Zonotrichia pileata*, Selater, P. Z. S. 1855, p. 160, *55. 68. 107. B. A.* 1857, p. 7, 1858, pp. 450, 454, 552, 1859, p. 140, et 1860, *56. w. Penn* pp. 73, 76; Selat. et Salv. Ibis, 1859, p. 18, et 1860, p. 334.

a. ♂. Cuenca, Ecuador (*Fraser*). b. S. America. c. Bogota.

680. +ZONOTRICHIA ALBICOLLIS.

Fringilla albicollis, Gm. S. N. i. p. 926; Wils. Am. Orn. iii. p. 51, pl. 22. f. 3. *Zonotrichia albicollis*, Bp. Consp. p. 478; Cab. Mus. Hein. p. 132; Baird, B. N. Am. p. 463. *Fringilla pennsylvanica*, Lath. Ind. Orn. i. p. 445; Aud. Syn. p. 121. *Fringilla (Zonotrichia) pennsylvanica*, Swains. Faun. Bor. Am. ii. p. 256.

a. Philadelphia (P. L. S.). b. N. America.

Genus MELOSPIZA.

681. +MELOSPIZA MELODIA.

Fringilla melodia, Wils. Am. Orn. ii. p. 125. pl. 16. f. 4. *Zonotrichia melodia*, Bp. Consp. p. 478. *Melospiza melodia*, Baird, B. N. Am. p. 477.

a. ♂. Philadelphia (P. L. S.). b. N. America. c. Canada.

682. +MELOSPIZA GOULDII.

Melospiza gouldii, Baird, B. N. Am. p. 479.

a. California.

683. +MELOSPIZA RUFINA.

Emberiza rufina, Brandt, Descr. Av. Ross. pl. 2. f. 5.

Passerella rufina, Bp. Consp. p. 477. *Fringilla cinerea*, Aud. Orn. Biogr. v. p. 22. *Fringilla (Passerella) guttata*, Nutt. Man. i. p. 581. *Zonotrichia guttata*, Gambel, Journ.

Acad. Philad. i. p. 50. *Melospiza rufina*, Baird, B. N. Am. p. 480.

a. California.

✓ 684. † MELOSPIZA FALLAX.

Zonotrichia fallax, Baird, Proc. Acad. Philad. vii. p. 119.

Melospiza fallax, Baird, B. N. Am. p. 481; Sclater, P. Z. S. 1859, p. 235. ^{64. 174 cat, Mus}

a. California (Bell).

✓ 685. † MELOSPIZA LINCOLNII.

Fringilla lincolnii, Aud. Orn. Biogr. ii. p. 539. pl. 193.

Passerculus lincolnii, Sclat. et Salv. Ibis, 1859, p. 18.

Peuceea lincolnii, Aud. Syn. p. 113; Bp. Consp. p. 481.

Passerculus zonarius, Bp. MS.; Sclater, P. Z. S. 1856, p. 305, 1857, p. 82, et 1859, p. 365. *Melospiza lincolnii*,

Baird, B. N. Am. p. 482; Sclater, P. Z. S. 1859, p. 379.

a. Eastern United States (Cassin). b. Pennsylvania (Baird).
c. Orizaba (Botteri).

✓ 686. † MELOSPIZA PALUSTRIS.

Fringilla palustris, Wils. Am. Orn. iii. p. 49. pl. 22. f. 1.

Passerculus palustris, Bp. Consp. p. 481. *Melospiza palustris*, Baird, B. N. Am. p. 483.

a, b. Pennsylvania (Cassin).

Genus SPIZELLA.

✓ 687. † SPIZELLA MONTICOLA.

Fringilla monticola, Gm. S. N. i. p. 912. *Spinities monticolus*,

Cab. Mus. Hein. p. 134. *Fringilla canadensis*, Lath. Ind.

Orn. i. p. 434. *Emberiza canadensis*, Swains. Faun. Bor.

Am. ii. p. 252. *Spizella canadensis*, Bp. Consp. p. 480.

Fringilla arborea, Wils. Am. Orn. ii. p. 12. pl. 12. f. 3.

Spizella monticola, Baird, B. N. Am. p. 472.

a, b. Eastern United States.

✓ 688. † SPIZELLA SOCIALIS.

Fringilla socialis, Wils. Am. Orn. ii. p. 127. pl. 16. f. 5.

Spizella socialis, Bp. Consp. p. 480; Baird, B. N. Am. p. 473; Sclater, P. Z. S. 1856, p. 305, 1858, p. 304, et ^{64. 174 cat, Mus} 1859, p. 235. *Spinities socialis*, Cab. Mus. Hein. p. 133.

a. N. America. b. Orizaba (Botteri).

✓ 689. † SPIZELLA PUSILLA.

Fringilla pusilla, Wils. Am. Orn. ii. p. 121. pl. 16. f. 2.

Spizella pusilla, Bp. Consp. p. 480; Baird, B. N. Am.

p. 473. *Spinities pusillus*, Cab. Mus. Hein. p. 133.

a. Pennsylvania (Cassin).

✓ 690. † SPIZELLA PALLIDA.

Emberiza pallida, Sw. Faun. Bor. Am. ii. p. 251. *Spizella*

M. pectoralis v. Müller.
see ref. p 213 & back

Reise in Mexico. III. 1865. 583
Faber's Reise in Mex.

689^v S. pinetorum Salm. P. Z. S. May 1863. 189. Pelen: Jun 7. - 1866. 113.

693⁺ J. alticola. Salm. P.I.S. May 26. 1863. 189. Highlands Guatemala
Hus. 66. 143.

Peuceaea notosticta⁺. S.S. 68. 322. S. Mexico.

pallida, Baird, B. N. Am. p. 474; Sclater, P. Z. S. 1859, pp. 365, 379. *Spinites pallidus*, Cab. Mus. Hein. p. 133. *Emberiza shattuckii*, Aud. B. Am. vii. p. 347. pl. 493. *Spizella shattuckii*, Bp. Consp. p. 480.

- a. Missouri (Lawrence). b. ♂. Nebraska (Hayden), received from Smithsonian Institution.

Genus JUNCO.

✓ 691. +JUNCO HYEMALIS.

Fringilla hyemalis, Linn. S. N. i. p. 183; Aud. Orn. Biogr. i. p. 72. *Struthus hyemalis*, Bp. Consp. p. 475. *Niphaea hyemalis*, Aud. Syn. p. 106. *Junco hyemalis*, Sclater, P. Z. S. 1857, p. 7; Baird, B. N. Am. p. 468. *Fringilla hudsonia*, Forst. Phil. Trans. lxii. p. 428; Gm. S. N. i. p. 926. *Fringilla nivalis*, Wils. Am. Orn. ii. p. 129. pl. 16. f. 6.

- a. Eastern United States.

✓ 692. +JUNCO OREGONUS.

Fringilla oregonus, Towns. Journ. Acad. Philad. vii. p. 188. *Struthus oregonus*, Bp. Consp. p. 475. *Niphaea oregona*, Aud. Syn. p. 107; Cab. Mus. Hein. p. 134. *Junco oregonus*, Sclater, P. Z. S. 1857, p. 7; Baird, B. N. Am. p. 466. *Fringilla hudsonia*, Licht. Abh. Acad. Berl. 1839, p. 424. *Fringilla atrata*, Brandt, Deser. Av. Ross. t. 2. f. 8.

- a. California.

✓ 693. +JUNCO CINEREUS.

Fringilla cinerea, Sw. Phil. Mag. 1827, i. p. 435. *Junco phæonotus*, Wagl. Isis, 1827, p. 526; Bp. Compt. Rend. xxxvii. p. 518. *Junco cinereus*, Cab. Mus. Hein. p. 134; Sclater, P. Z. S. 1856, p. 306, 1857, p. 7, 1858, p. 304, et 1859, p. 365; Bp. Consp. p. 486.

- a. Popocatepetl (De Saussure). b. Mexico (De Saussure). c. juv. Jalapa (De Oca).

Genus PEUCÆA.

✓ 694. +PEUCÆA ÆSTIVALIS.

Fringilla æstivalis, Licht. Doubl. p. 25. *Peucaea æstivalis*, Cab. Mus. Hein. p. 132; Baird, B. N. Am. p. 484. *Fringilla bachmanii*, Aud. Orn. Biogr. ii. p. 366. *Peucaea bachmanii*, Aud. Syn. p. 112; Bp. Consp. p. 481.

- a. Georgia (Baird).

✓ 695. +PEUCÆA CASSINII.

Zonotrichia cassinii, Woodh. Pr. Acad. Philad. vi. p. 60. *Passerculus cassinii*, Woodh. in Sitgreave's Rep. p. 85. *Peucaea cassinii*, Baird, B. N. Am. p. 485. ♀-S. 68-323

- a. Mexico, compared with type in Mus. Acad. Philad.

696.† PEUCEEA BOTTERII. S. S. 68. 323.

Zonotrichia botterii, Sclater, P. Z. S. 1857, p. 214. *Peuceea ruficeps*?, Sclater, P. Z. S. 1859, p. 380.

a. juv. Orizaba (*Botteri*). b, c, d. Orizaba (*Botteri*), probably adult of the same bird.

Genus AMMODROMUS.

697.† AMMODROMUS MARITIMUS.

Fringilla maritima, Wils. Am. Orn. iv. p. 68. pl. 34. f. 2.

Ammodromus maritimus, Sw. Zool. Journ. iii. p. 328; Bp.

Consp. p. 482; Baird, B. N. Am. p. 454.

a. Eastern United States (*Cassin*).

698.† AMMODROMUS CAUDACUTUS.

Oriolus caudacutus, Gm. S. N. i. p. 394. *Fringilla caudacuta*,

Wils. Am. Orn. iv. p. 70. pl. 35. f. 3. *Ammodromus*

caudacutus, Swains, N. H. Birds, ii. p. 289; Aud. Syn.

p. 111; Bp. Consp. p. 482; Baird, B. N. Am. p. 453.

Fringilla littoralis, Nutt. Man. i. p. 504.

a. Pennsylvania (*Cassin*).

Genus COTURNICULUS.

699.† COTURNICULUS PASSERINUS.

Fringilla passerina, Wils. Am. Orn. iii. p. 76. pl. 26. f. 5.

Coturniculus passerinus, Bp. Consp. p. 481; Sclater, P. Z. S.

1859, p. 379; Sclat. et Salv. Ibis, 1859, p. 18. *Fringilla*

savanarum, Nutt. Man. i. p. 494.

a. Pennsylvania (*Baird*). b. Guatemala (*Constancia*).

700.† COTURNICULUS HENSLOWII.

Emberiza henslowii, Aud. Orn. Biogr. i. p. 360. *Coturni-*

culus henslowii, Bp. Consp. p. 481; Baird, B. N. Am.

p. 451; Sclater, P. Z. S. 1856, p. 305, et 1857, p. 82.

a. Eastern United States (*Lawrence*).

701.† COTURNICULUS TIXICRUS.

Coturniculus tixicrus, Gosse, B. Jam. p. 242; Sclater, P. Z. S.

1861, p. 74.

a, b. Jamaica (*Osburn*).

702.† COTURNICULUS MANIMBE.

Fringilla manimbe, Licht. Doubl. p. 253; Max. Beitr. iii.

p. 600. *Ammodromus xanthornus*, Gould, in Darwin's

Voy. Beagle, Zool. iii. p. 90. pl. 30. *Ammodromus manimbe*,

Hartl. Ind. Az. p. 10. *Coturniculus manimbe*, Bp. Consp.

p. 481; Cab. Mus. Hein. p. 133; Burm. Syst. Ueb. iii.

p. 228. S. S. 67. 572. *manimbe* (1816) *ben*.

a, b. Brazil. c. juv. Cayenne.

progeni t. P. 66 Vol. 1859

= *C. passerina*. Nutt.
Pr. Am. 63. 158

P. boucardi = *Zonodictus*

a(?) *Corycaudatus* Gould. *Rep. B. Calif.* 1841 70. Pl. 19. *Mut. Ardeu.*
= *Dorsocarpiga* Allafrom. S.S. 69. 161.

* *amurensis* [†] *petenensis* Salin. P. Z. S. May 26-1863. 189 *Peten-Sual*
G. G. 183.

C. mexicanus ^{*} Laur - Ann. VIII. pp 67-474 *Colima*
How near *petenensis*?

E. longicauda Strecht. *Wp. Comp.* 483.

E. sternaliceps (Laf.) S.-S. '64, 352. 15th. / Comp. with *concolor* & *chilensis* etc.
Cass. P. N. S. '65, 170. Costa Rica - T. am. Ann. Mus. Congo (1901) 1: 67, 142. *negro*

E. superciliosa - Salv. P. J. S. 1864, 582. Nicaragua. CR

F.

703. COTURNICULUS PERUANUS.

Coturniculus peruanus, Bp. Consp. p. 481; Selater, 1858, p. 455. *S. S. P. 46. 182. Ucayali. 47. 750. Huacalla. 49. 597. Peru*
 a. ♂. Gualaquiza, Ecuador (Fraser). b. Bolivia (Bridges).

Genus EMBERNAGRA.

a. *Embernagra*.

✓ 704. EMBERNAGRA PLATENSIS.

Emberiza platensis, Gm. S. N. i. p. 806. *Embernagra dumetorum*, Less. Tr. d'Orn. p. 465. *Tanagra decumana*, Licht. Doubl. p. 31. *Embernagra platensis*, Bp. Consp. *S. S. 68. 140. 13. a.*
 p. 483; D'Orb. Voy. Ois. p. 284; Burm. Syst. Ueb. iii. p. 224. *Emberizoïdes poliocephalus*, Gould, in Darwin's Voy. Beagle, Zool. iii. p. 98. *Limnospiza platensis*, Cab. Mus. Heim. p. 136.

a. Brazil.

705. ⁺EMBERNAGRA CHRYSOMA.

Embernagra chrysoma, Selater, P. Z. S. 1860, p. 275.
 a. ♂, b. ♂. Babahoyo, Ecuador (Fraser): types of the species, as described *l. c.* c. ♂. Esmeraldas (Fraser).

706. ⁺EMBERNAGRA CONIROSTRIS.

Arremon conirostris, Bp. Consp. p. 488; Selater, P. Z. S. 1855, p. 154. *Embernagra striaticeps*, Lafr. Rev. Zool. 1843, p. 154, et 1852, p. 62. *Embernagra conirostris*, *S. S. 68. 167. Ben*
 Selater, P. Z. S. 1856, p. 143, et 1860, p. 275. *L. C. 11. 1361. 332*
 a. S. Martha (Verreaux). b. Bogota. *no. 772. 1852.*

✓ 707. ⁺EMBERNAGRA CHLORONOTA.

Embernagra chloronota, Salvin, P. Z. S. 1861, p. 202.
 a. Guatemala (Salvin): typical specimen.

b. *Chlorura*.✓ 708. ⁺EMBERNAGRA CHLORURA.

Fringilla chlorura, Aud. Orn. Biogr. v. p. 336. *Zonotrichia chlorura*, Gambel, Journ. Acad. Philad. n. s. i. p. 51. pl. 9. f. 1. *Embernagra chlorura*, Bp. Consp. p. 483. *Fringilla blandingiana*, Gambel, Pr. Acad. Philad. i. p. 260. *Embernagra blandingiana*, Cassin, B. Cal. p. 70. pl. 12. *Pipilo rufipileus*, Lafr. Rev. Zool. 1848, p. 176. *Pipilo chlorurus*, Baird, B. N. Am. p. 519.

a. Rocky Mountains (Baird).

✓ 709. ⁺EMBERNAGRA RUFIVIRGATA.

Embernagra rufivirgata, Lawr. Ann. Lyc. N. Y. v. p. 112. pl. 5. f. 2; Selater, P. Z. S. 1856, p. 306, et 1859, p. 380; Baird, B. N. Am. p. 487.
 a. Orizaba (Botteri).

Genus EMBERIZOÏDES.

a. *Emberizoïdes*.

710. EMBERIZOÏDES MACROURUS.

- Fringilla macroura*, Gm. S. N. i. p. 918. *Emberizoïdes macroura*, Sclater, P.Z.S. 1856, p. 30. *Tardivola macroura*, Cab. Mus. Hein. p. 136.
 5. 5. 67. 572. ^{nucula}
 a, b. Cayenne. c. Trinidad.

711. EMBERIZOÏDES SPHENURUS.

- Passerina sphenura*, Vieill. Nouv. Dict. xxv. p. 25. *Sylvia herbicola*, Vieill. Enc. Méth. p. 454. *Emberizoïdes marginalis*, Temm. Pl. Col. 114. f. 2. *Sphenura fringillaris*, Licht. Doubl. p. 42. *Tardivola sphenura*, Sw. N. H. Birds, ii. p. 281. *Embernagra macrura*, D'Orb. Voy. Ois. p. 285. *Tardivola marginalis*, Cab. Mus. Hein. p. 135. *Emberizoïdes macrourus*, Burm. Syst. Ueb. iii. p. 225.
 a. Brazil. b. Bolivia.

b. *Coryphospiza*.

712. EMBERIZOÏDES MELANOTIS.

- Emberizoïdes melanotis*, Temm. Pl. Col. 114. f. 1; Bp. Consp. p. 483; Burm. Syst. Ueb. iii. p. 226. *Leptonyx melanotis*, Sw. An. in Menag. p. 314. *Coryphospiza melanotis*, Gray, List. of Gen. 1842, p. 61.
 a. S.E. Brazil.

Genus HÆMOPHILA.

713. HÆMOPHILA RUFESCENS.

- Aimophila rufescens* et *Aimophila superciliosa*, Sw. An. in Menag. pp. 314, 315; Bp. Consp. p. 486. *Hæmophila rufescens*, Cab. Mus. Hein. p. 132; Sclater, P.Z.S. 1858, p. 98, et 1859, pp. 365, 380; Sclat. et Salv. Ibis, 1859, p. 18, et 1860, p. 34. *Geospizopsis melanotis*, Bp. Compt. Rend. xlii. p. 955. *Embernagra pyrgitoides*, Lafr. Rev. Zool. 1839, p. 97.
 a. ♂. Dueñas, Guatemala (*Salvin*). b. ♀. Volcan de Fuego (*Salvin*). c. Mexico. d, e, f. Orizaba (*Botteri*).
 g. Oaxaca (*Boucard*).

714. HÆMOPHILA RUFICAUDA.

- Chondestes ruficauda*, Bp. Compt. Rend. xxxvii. ¹⁸⁵³ p. 918, et Notes Orn. p. 18. *Hæmophila ruficauda*, Sclat. et Salv. Ibis, 1860, p. 398. ^{Mexico. R. Salv. 1860. 70. 114. Costa Rica}
 a. Choacus, Guatemala (*Salvin*).
 714⁺ *H. humeralis* Cab. Mus. Hein. T. 132. Mex. 357
 Genus PASSERELLA.

715. PASSERELLA ILIACA.

- Fringilla iliaca*, Merr. Beitr. ii. p. 40. pl. 10; Gm. S. N. i.

name *Passerculus glaucopygus*. 187p. *Tert. Salween*
glaucopygus *typus* 13p. 112.42. 938. Columbia

H. tolteca, N. Muller. *Reise Mex. III*. 1865. 584. *Mus.*
= *spang ruficauda*? *suppl.* p. 213

Itaornis melanocephala *Leuc.* *Proc. A.* 1868
43° *Salw.* (no. 70.) 14.

P. macronyx: Sw. Syn. Amer. Mus. 1888. 747: Pap. Linn. 487

P. maculatus Sw. S.S. 69. 361. Cal, Mex. !. Sel. P. 58. 304 var.: 59-380
Sum. M. B. S. I. 1869, 552.

719⁴ P. mesocera Hall. Cat. Grav. 1863. 728. Mexico.
referred to P. macronyx by Cal. L. C. at S.S. 69. 361. Mex

p. 923. *Passerella iliaca*, Sw. N. H. Birds, ii. p. 288; Bp. Consp. p. 477; Baird, B. N. Am. p. 488. *Fringilla rufa*, Wils. Am. Orn. iii. p. 53. pl. 24. f. 4.

a. Eastern United States.

✓ 716. †PASSERELLA TOWNSENDII.

Fringilla townsendii, Aud. Orn. Biogr. v. p. 236. *Passerella townsendii*, Bp. Consp. p. 477; Baird, B. N. Am. p. 489.

Fringilla meruloïdes, Vig. Zool. Beechey's Voy. p. 19.

a. N. California (*Bridges*). b. Simiahmoo, N.W. Am. (*Kennerly*), received from Smithsonian Institution.

Genus PIPILO.

✓ 717. †PIPILO ERYTHROPTHALMUS.

Fringilla erythrophthalma, Linn. S. N. i. p. 318. *Emberiza erythrophthalma*, Gm. S. N. i. p. 874; Wils. Am. Orn. vi. p. 90. pl. 53. *Pipilo erythrophthalmus*, Vieill. Gal. des Ois. i. p. 109. pl. 80; Bp. Consp. p. 487; Baird, B. N. Am. p. 512.

a. ♂. N. Carolina (*P. L. S.*). b. ♀. N. America.

✓ 718. †PIPILO OREGONUS.

Pipilo oregonus, Bell, Ann. Lyc. N. Y. v. p. 6; Bp. Compt. Rend. xxxvii. p. 922, et Notes Orn. p. 22; Baird, B. N. Am. p. 513; Sclater, P.Z.S. 1857, p. 127, et 1859, p. 235. *Fringilla arctica*, Aud. Orn. Biogr. v. p. 49. *Pipilo arctica*, Aud. Syn. p. 123.

a. California (*Bell*).

✓ 719. †PIPILO ARCTICUS.

Pipigita (*Pipilo*) *arctica*, Sw. Faun. Bor. Am. ii. p. 260. *Pipilo arcticus*, Nutt. Man. i. p. 589; Bell, Ann. Lyc. N. Y. v. p. 7; Baird, B. N. Am. p. 514.

a. Real del Monte (*De Saussure*). b. California. c. ♀. Bijoux Hills, Nebraska (*Hayden*), spec. 4844, received from Smithsonian Institution, var. *subarctica*, Baird, l. c.

✓ 720. †PIPILO MEGALONYX.

Pipilo megalonyx, Baird, B. N. Am. p. 515.

a. Heights of San Pasqual, S. Cal. (*Schott*), spec. 4603, received from Smithsonian Institution.

✓ † 721. †PIPILO ABERTII.

Pipilo abertii, Baird in Stansbury's Rep. Zool. p. 325, et B. N. Am. p. 516. *Kieneria abertii*, Bp. Compt. Rend. xl. p. 356.

a. New Mexico (*Ken. & Möll.*), spec. 6751, received from Smithsonian Institution.

✓ 722. †PIPILO FUSCUS.

Pipilo fusca, Sw. Phil. Mag. 1827, i. p. 434, et An. in

Menag. p. 347; Bp. Consp. p. 487; Cassin, Ill. B. Cal. p. 124. pl. 17; Baird, B. N. Am. p. 517; Selater, P. Z. S. 1856, p. 304, et 1857, p. 127. *Kieneria fusca*, Bp. Compt. Rend. xl. p. 356. *Fringilla crissalis*, Vigors, Zool. Beechey's Voy. p. 19.

a. California (Bell). b. S. Clara, California (Cooper).

✓ 723.† PIPILO MESOLEUCUS.

Pipilo mesoleucus, Baird, Pr. Acad. Philad. vii. p. 119, et B. N. Am. p. 518; Selater, P. Z. S. 1856, p. 304.

a. Mexico (*De Saussure*). b. Northern Mexico. c. New Mexico (*Kenn. & Müll.*), spec. 6827, received from Smithsonian Institution.

✓ 724.† PIPILO ALBIGULARIS.

Pipilo albigula, Baird, Pr. Acad. Philad. 1859, p. 305.

a. Cape S. Lucas (*Xantus*): typical example received from Smithsonian Institution.

✓ 725.† PIPILO ALBICOLLIS.

Pipilo albicollis, Selater, P. Z. S. 1858, p. 304, et 1859, p. 380.

a. ♂. Oaxaca (*Boucard*): type of the species, as described *l.c.*

Genus CHAMÆOSPIZA.

726.† CHAMÆOSPIZA TORQUATA.

Pipilo torquatus, Du Bus, Bull. Acad. Brux. xiv. pt. 2. p. 105, et Rev. Zool. 1848, p. 246; Bp. Consp. p. 487. *Chamæospiza torquata*, Selater, P. Z. S. 1858, p. 304, et 1859, p. 365; (Selat. et Salv. Ibis, 1860, p. 274. = *Pyrgisoma leucata* v. v.?)

a. Oaxaca (*Boucard*).

Genus ATLAPETES.

✓ 727.† ATLAPETES PILEATUS.

Atlapetes pileatus, Wagl. Isis, 1831, p. 526; Cab. Mus. Hein. p. 140; Bp. Consp. p. 486; Selater, P. Z. S. 1858, p. 304.

a. Oaxaca (*Boucard*).

Genus PYRGISOMA.

✓ 728.† PYRGISOMA BIARCUATUM.

Pyrgita biarciata, Prév. Voy. Vénus, Ois. pl. 6. *Pyrgisoma biarciuatum*, Bp. Consp. p. 486; Selat. et Salv. Ibis, 1859, p. 5, 18. *Atlapetes rubricatus*, Cab. Mus. Hein. p. 140.

Melozone biarciata, Cab. Journ. f. Orn. 1861, p. 412. 1866. 233
a. Guatemala (*Skinner*). b. Costa Rica (*Hoffman*).

729.† PYRGISOMA LEUCOTE.

Melozonè leucotis, Cab. Journ. f. Orn. 1860, p. 413. Cass. P. N. S. 65. 164
a. Costa Rica (*Hoffman*): typical example received from Berlin Museum.

crissalis

Sum. M. B. S. I. 1869, 552.

Sum. M. B. S. I. 1869, 551.

Melozone. Rech. Nat. 5. p. 1. 26. 79. 1860.

Reich. Singroz. 1862. 36
rel. 411. fig. 109.

Chamæospiza torquata
Selat. et Salv. 1860. 274
Grat. 1860.

P. Z. S. 68. 325
1866. 233
1867. 44
1868. 82
C. N. J. 128. 17. 44
Cass. P. N. S. 65. 164
CR

= P. fusces Sw / Cab. Laur. ¹⁸⁶² 474

= P. nillus Lechl. P. B. 1830 no 71 Cab. Laur. 1842. 474

P. cabanusi S. S. 68. 324 ³²⁶ Corta Rica Ex. Ann I. 129. pl. 65 f. 1

P. (Melzonia) Rieneri. Pp. Rush. Synoptol. 1842. 36
Sed. - Sed. Ex. Ann. T. 136. pl. 65 f. 2
Cass. P. N. S. 65. 169. Corta Rica = cabanus

728 Atafeta rubricata. Cab. Jour. Ann. 66. 234 Mex. in difficul.
Pygosome r. S. S. 68. 326; Ex. Ann. T. 127. pl. 64 f. 1.

P. xantusi. Bd. Mn. Laur. Ann. VIII. May 67. 480.
Colima a Mazatlan
= Melzonia rubricata. Lu. 68. 115
P. 25. 68.

P. Rieneri ^{Pp} S. S. ^{*} 68. 325. 326



Subfam. EMBERIZINÆ.

Genus CALAMOSPIZA.

730. +CALAMOSPIZA BICOLOR.

Fringilla bicolor, Towns. Journ. Acad. Philad. vii. p. 189.

Calamospiza bicolor, Bp. Consp. p. 475; Baird, B. N. Am. p. 492. *Corydalina bicolor*, Aud. Syn. p. 130.

a. ♂, b. ♀, c. ♀. Mexico.

Genus CHONDESTES.

731. +CHONDESTES GRAMMACA.

Fringilla grammaca, Say, in Long's Exp. i. p. 139; Bp. Am.

Orn. i. p. 47. pl. 5. f. 3. *Chondestes grammaca*, Bp. Consp. p. 479; Baird, B. N. Am. p. 456; Sclater, P. Z. S. 1859, 64, 174, ⁶⁴ _{nick.} p. 379. *Chondestes strigatus*, Sw. Phil. Mag. 1827, i. p. 435.

a. N. W. America (Lawrence).

Genus PLECTROPHANES.

732. +PLECTROPHANES LAPPONICUS.

Fringilla lapponica, Linn. S. N. i. p. 317. *Emberiza* (*Plectrophanes*) *lapponica*, Sw. Faun. Bor. Am. ii. p. 248. pl. 48.

Plectrophanes lapponicus, Baird, B. N. Am. p. 433. *Centrophanes lapponicus*, Cab. Mus. Hein. p. 127.

a, b. Eastern United States (Lawrence).

733. +PLECTROPHANES PICTUS.

Emberiza (*Plectrophanes*) *picta*, Sw. Faun. Bor. Am. ii. p. 250.

pl. 48. *Plectrophanes pictus*, Aud. Syn. p. 99; Baird B. N. Am. p. 434. *Centrophanes pictus*, Cab. Mus. Hein. p. 127.

a. Slave Lake, Arctic America (Kennicott).

734. +PLECTROPHANES MELANOMUS.

Plectrophanes melanomus, Baird, B. N. Am. p. 436; Sclater, P. Z. S. 1860, p. 251. 64, 174, ⁶⁴ _{nick.}

a. ♂. Vera Cruz (Sallé). b. ♂. Mexico (De Saussure).

c. ♀. Vera Cruz (Sallé).

Subfam. LOXIINÆ.

Genus LOXIA.

735. +LOXIA AMERICANA.

Curvirostra americana, Wils. Am. Orn. iv. p. 44. pl. 31. f. 1, 2;

Baird, B. N. Am. p. 426. *Loxia americana*, Bp. Consp. p. 527; Bp. et Schleg. Mon. Lox. p. 1. pl. 6.

a. N. America (Lawrence). b, c, d, e. Nova Scotia (Downs).

736.† LOXIA MEXICANA.

Loxia mexicana, Strickl. Jard. Contr. Orn. 1851, p. 43 (note); Selater, P. Z. S. 1859, p. 365. *Sciur. 1 m. 66. 1/3. 174. 4/7. 204*
a. ♂. Jalapa (De Oca).

✓ 737.† LOXIA LEUCOPTERA.

Loxia leucoptera, Gm. S. N. i. p. 540; Aud. Orn. Biogr. iv. p. 467. pl. 364, et B. Am. iii. p. 190. pl. 201; Bp. Consp. p. 527; Bp. et Schleg. Mon. Lox. p. 8. pl. 9. *Curvirostra leucoptera*, Wils. Am. Orn. iv. p. 48. pl. 31. f. 3; Baird, B. N. Am. p. 427.

a. ♂, b. ♀. Eastern United States (Lawrence). c. ♂, d. ♀. Nova Scotia (Downs).

Genus PINICOLA.

✓ 738.† PINICOLA CANADENSIS.

Coccothraustes canadensis, Briss. Orn. iii. p. 250. *Pinicola canadensis*, Cab. Mus. Hein. p. 167; Baird, B. N. Am. p. 410. *Pinicola americana*, Bp. Consp. p. 528. *Loxia enucleator*, Wils. Am. Orn. i. p. 80. pl. 5.

a. ♂. Nova Scotia (Downs). b. ♀. N. America (Lawrence).

Genus CARPODACUS.

✓ 739.† CARPODACUS HÆMORRHOUS.

Fringilla hæmorrhœa, Wagl. Isis, 1831, p. 525. *Carpodacus hæmorrhous*, Selater, P. Z. S. 1856, p. 304, 1858, p. 303, et 1859, p. 380; Baird, B. N. Am. p. 417. *Pyrrhula frontalis*, Sw. Phil. Mag. 1827, i. p. 435. *Carpodacus frontalis*, Bp. et Schleg. Mon. Lox. pl. 16.

a. ♂. N. Mexico. b. ♂. S. Mexico (Sallé). c. ♀. Mexico (De Saussure).

✓ 740.† CARPODACUS FRONTALIS.

Fringilla frontalis, Say, in Long's Exp. ii. p. 40. *Pyrrhula frontalis*, Bp. Am. Orn. i. p. 49. pl. 6; Gambel, Journ. Acad. Philad. ser. 2. i. p. 53. *Fringilla (Pyrrhula) frontalis*, Gambel, Pr. Acad. Philad. i. p. 262. *Carpodacus frontalis*, Bp. Consp. p. 533; Baird, B. N. Am. p. 415. *Carpodacus familiaris*, M'Call, Pr. Acad. Philad. vii. p. 61; Cassin, B. Calif. p. 73. pl. 13. *Carpodacus rhodocolpus*, Cab. Mus. Hein. p. 166; Selater, P. Z. S. 1856, p. 304, et 1857, p. 127.

a. California (Bell). b. N. Mexico.

Genus CANNABINA.

✓ 741.† CANNABINA LINARIA.

Fringilla linaria, Linn. S. N. i. p. 322. *Linaria minor*, Sw. Faun. Bor. Am. ii. p. 267. *Ægiothus linarius*, Cab. Mus.

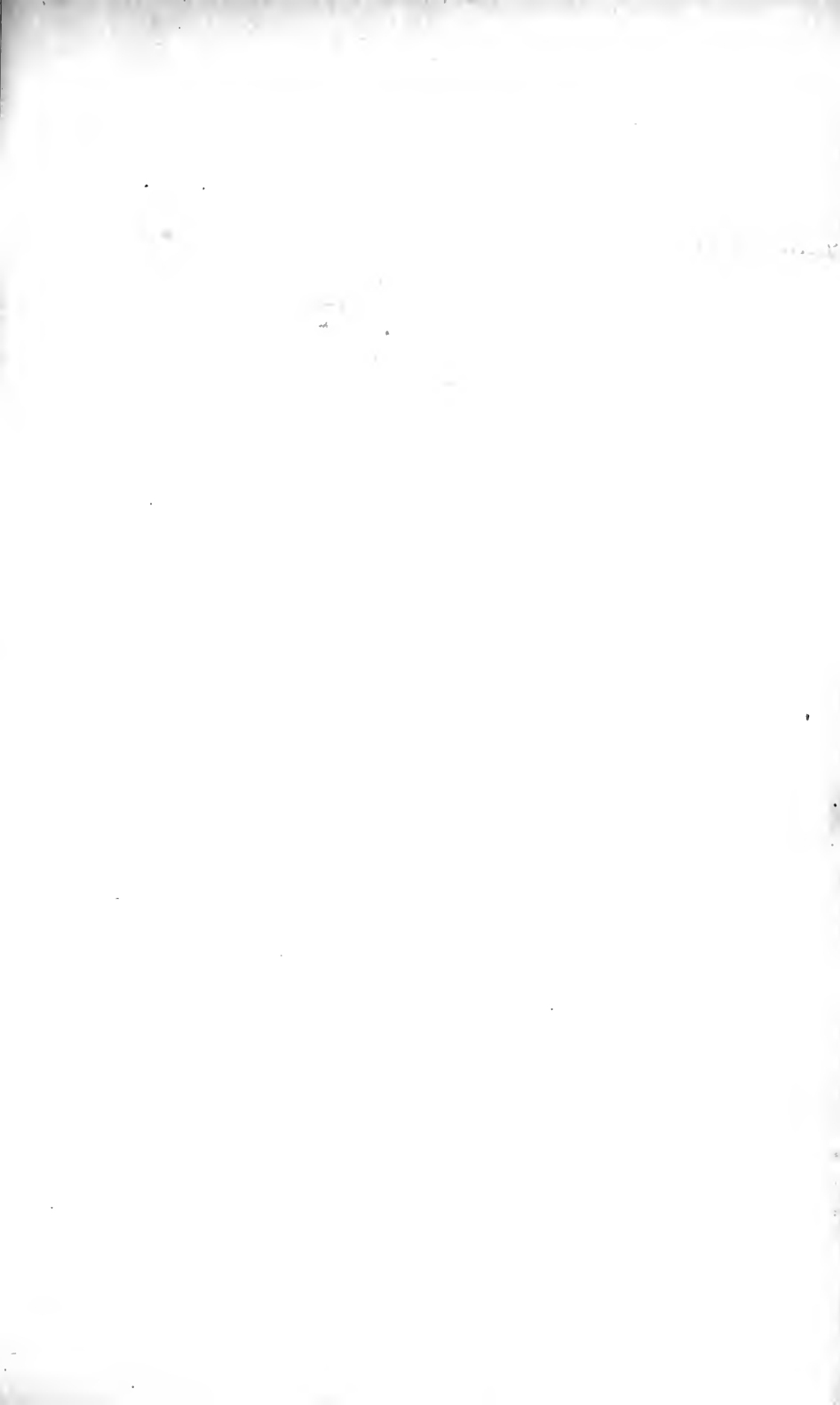

Leucoclethe gregalis Salvadori. P. 25 1868. 579. Pl. 44. Daurica.!

The other described species are
lethocola
gracilis
brunneiventris
haemalopygia
bradleyi
aethiops.

201. 93. . . .

Hein. p.161; Baird, B. N. Am. p. 429. *Acanthis linaria*,
Bp. Consp. p. 541.

a. Eastern United States (Lawrence).

Genus LEUCOSTICTE. *Field of Species, Salvadori. P.Z.S. 68. 580.*

✓ 742. †LEUCOSTICTE TEPHROCOTIS.

Linaria (Leucosticte) tephrocotis, Sw. Faun. Bor. Am. ii.
p.255. pl.50. *Leucosticte tephrocotis*, Bp. Consp. p. 536;
Baird, B. N. Am. p. 430. *Montifringilla tephrocotis*, Bp.
et Schleg. Mon. Lox. pl. 43.

a. Nebraska (Hayden), specimen received from Smithsonian
Institution.

Subfam. FRINGILLINÆ.

Genus COCCOTHAUSTES.

✓ 743. †COCCOTHAUSTES VESPERTINUS.

Fringilla vespertina, Cooper, Ann. Lyc. N. Y. i. p. 220; Aud.
Orn. Biogr. iv. p. 515, et v. 235. *Fringilla (Coccothraustes)*
vespertina, Bp. Zool. Journ. iv. p. 2, et Am. Orn. ii. pl. 15.
Coccothraustes vespertina, Bp. Compt. Rend. xxxi. p. 424,
et Consp. p. 505; Baird, B. N. Am. p. 409. *Cocco-*
thraustes bonapartii, Less. Ill. de Zool. pl. 34.

a. ♂. N. Mexico.

744. †COCCOTHAUSTES ABEILLII.

Guiraca abeillii, Less. Rev. Zool. 1839, p. 41. *Coccothraustes*
abeillii, Sclat. et Salv. Ibis, 1859, p. 19; Selater, P. Z. S.
1859, p. 365. *Coccothraustes maculipennis*, Selater, P. Z. S.
1860, p. 251. pl. 163; Sclat. et Salv. Ibis, 1860, p. 398. *Atolengu.*
Coccothraustes vespertinus (juv.), Bp. Consp. p. 505.

a. ♂. Jalapa (De Oca). b. ♀, c. juv. Vera Cruz (Sallé):
types of *C. maculipennis**, as described l. c.

Genus CHRYSOMITRIS.

a. *Pyrrhomitris*.

745. †CHRYSOMITRIS CUCULLATA. *Cass. P.N.S. 65. 91. S.S. 68. 167. Ver.*

Pyrrhomitris cucullata, Bp. Consp. p. 517. *Carduelis cucul-*
lata, Sw. Zool. Ill. pl. 7. *Fringilla cubæ*, Gerv. Mag. Zool. *say is not*
5-1834, Ois. pl. 44. *cucullata*

a. ♂. Trinidad. - Cuba? - Guern. Cayenne

b. *Astragalinus*.

✓ 746. †CHRYSOMITRIS TRISTIS.

Fringilla tristis, Linn. S. N. i. p. 320; Wils. Am. Orn. i. p. 20.

* I am now of opinion that *C. maculipennis* is merely the female of
C. abeillii. See Mr. Salvin's remarks in 'Ibis,' 1861, pt. 12.

- Cass. P.N.S. 65. 92 pl. 1. f. 2. *Carduelis tristis*, Aud. Syn. p. 116. *Chrysomitris tristis*, Bp. Consp. p. 517; Baird, B. N. Am. p. 421. *Astragalinus tristis*, Cab. Mus. Hein. p. 159.
a. Eastern United States.
- ✓ 747.† CHRYSOMITRIS PSALTRIA.
Fringilla psaltria, Say, in Long's Exp. ii. p. 40; Aud. Orn. Biogr. v. p. 85. *Fringilla (Carduelis) psaltria*, Bp. Am. Orn. i. p. 54. pl. 6. f. 3. *Carduelis psaltria*, Aud. Syn. p. 117. *Chrysomitris psaltria*, Bp. Consp. p. 516.
a. N.W. America (Bell).
- C. Pseudomitris, psaltria
Cass. P.N.S. 65. 93
- ✓ 748.† CHRYSOMITRIS MEXICANA.
Carduelis mexicanus, Sw. Phil. Mag. 1827, i. p. 435; Wagl. Isis, 1831, p. 525. *Chrysomitris mexicanus*, Bp. Consp. p. 516; Baird, B. N. Am. p. 423; Selater, P. Z. S. 1855, p. 65, 1856, p. 303, 1858, p. 303, et 1859, pp. 365, 380; Selat. et Salv. Ibis, 1859, p. 19, et 1860, p. 34. *Astragalinus mexicanus*, Cab. Mus. Hein. p. 159. *Fringilla melano-xantha*, Wagl. Isis, p. 525. *Fringilla texensis*, Giraud, B. of Tex. pl. 5. f. 1.
a. Mexico. b. Guatemala (Constancia).
- Cass. P.N.S. 65. 93
- ✓ 749.† CHRYSOMITRIS COLUMBIANA.
Chrysomitris columbiana, Lafr. Rev. Zool. 1843, p. 292; Baird, B. N. Am. p. 423; Selater, P. Z. S. 1855, p. 159. *Astragalinus columbianus*, Cab. Mus. Hein. p. 159. *Sp. N. N. N.*
a. Bogota. *Sel. 15.*
- Cass. P.N.S. 65. 93
S.S. 66. 167. 221
- ✓ 750.† CHRYSOMITRIS LAWRENCII. Cass. P.N.S. 65. 93
Carduelis lawrencii, Cassin, Pr. Acad. Philad. v. p. 105. pl. 5; Baird, B. N. Am. p. 424.
a. California (Bell).
- c. *Chrysomitris.*
- ✓ 751.† CHRYSOMITRIS PINUS.
Fringilla pinus, Wils. Am. Orn. ii. p. 133. pl. 17. f. 1. *Linaria pinus*, Aud. Syn. p. 115. *Chrysomitris pinus*, Bp. Consp. p. 515; Baird, B. N. Am. p. 425. *Sel. P. Z. S. 64. 174*
a. N. America (Bell). *Cass. P.N.S. 65. 91*
- Cass. P.N.S. 65. 92
Cass. P.N.S. 65. 92
Cass. P.N.S. 65. 92
Cass. P.N.S. 65. 92
- ✓ 752.† CHRYSOMITRIS NOTATA.
Carduelis notata, Du Bus, Bull. Acad. Brux. xiv. pt. 2. p. 106, et Rev. Zool. 1848, p. 247. *Chrysomitris notata*, Bp. Consp. p. 516; Selater, P. Z. S. 1856, p. 304, 1858, p. 303, et 1859, pp. 365, 380; Selat. et Salv. Ibis, 1860, p. 275.
a. Orizaba (Botteri).
- Sum. M. B. S. T. 1849. 550.
- ✓ 753.† CHRYSOMITRIS SPINESCENS.
Fringilla spinescens, Licht. in Mus. Berol. *Chrysomitris*

C. nyarrelli (Aubl) Cass. P. N. S. 65. 93. (Venezuela)

C. demissa^x Bonpl. B. P. 1867. 93. Hayti.

C. xanthopetra Fle. Ken. Bus., Bull. de. Bot. xvii, pt. 1, 152. (1853. - S.S. P. 75.
1170, 785. ^(Venezuela)
^ C. bryanti, Cass. P. N. S., 1845, 91. (Costa Rica).

752^x C. atriceps, Salzm. P. 2-S, May 1863. 190. Zucacatlanango
dici 06. 1900. Gualema?

753^x C. hyperantha, Cal. Jour. May. 06. 160. Bahia

755⁺ C. capitata Cab. Jour. My. 1866. 160. Ecuador: Peru? / S.S. 68-569. w. Pen 69. 59%. Per

755⁺ C. magellanica Mull. Cab. Jour. 1866. 161 (a good species)

? C. xanthomelaria Reeb. (Bp. Mstr. Dec. 16.) Chile.

757⁺ C. (Melanommata) bryantii Cass. P. N. S. '65. 91. Carta Rea; Stimpson Beau., C. d. 56
T. 67. Pl. XVII. 124
= C. xanthoxantha, Leu. Beau - S.S. 70, 785.

C. (Cremastina) fuedelii My. 13 Aug. 58. Maldenok

Chyromyces carupellus Fued. Chile.

spinescens, Bp. Consp. p. 517; Selater, P. Z. S. 1855, ^{Cass. P. N. S.}
p. 159. _{65, 90}

a. Bogota.

✓ 754. + CHRY SOMITRIS BARBATA.

Fringilla barbata, Molina, Saggio, p. 247. *Chrysomitris*
campestris, Gay, Faun. Chil. p. 352. *Chrysomitris barbata*, ^{Cassin P. N. S.}
De Filippi, Wieg. Arch. 1860, pt. 1. p. 28. *Chryso-* _{65, 90}
mitris marginalis, Bp. Consp. p. 517; Cassin, in Gillies's _{S. S. 63 140 B. O.}
U. S. N. A. Exp. ii. p. 181. pl. 17. *Chrysomitris magel-*
lanica, Selater, P. Z. S. 1861, p. 46 (err.). *Crithagra flavo-*
specularis, Hartl. Naum. 1853, p. 213. *C. stanleyi* Aud.
a. Bolivia. b. Falkland Islands (Abbott). *Chalc. Cass.*

✓ 755. + CHRY SOMITRIS ICTERICA.

Fringilla magellanica, Vieill. Nouv. Dict. xii. p. 168, et Enc. ^{See notes by}
Méth. p. 983; Max. Beitr. iii. p. 620. *Chrysomitris* ^{Bm. N. S.}
magellanica, Bp. Consp. p. 516; Tsch. Faun. Per. p. 220. ^{Selater 185}
Cab. Mus. Hein. p. 160; Baird, B. N. Am. p. 419; Burm. ^{Cass. P. N. S. 65. 92}
Syst. Ueb. iii. p. 255; Selater, P. Z. S. 1860, p. 66. *Fring-*
illa ictERICA, Licht. Doubl. p. 26. *Fringilla campestris*,
Spix, Av. Bras. ii. p. 48. pl. 61. f. 3. *Chrysomitris ictERICA*,
Selater, P. Z. S. 1858, p. 552.

a. ♂, b. ♀. Brazil. c. ♂, d. ♂. juv. Riobamba, Ecuador
(Fraser). e. juv. Cuenca (Fraser).

✓ 756. + CHRY SOMITRIS ATRATA. ^{melanotroch. Cav}

Carduelis atrata, Lafr. et D'Orb. Syn. Av. i. p. 83; D'Orb.
Voy. p. 364. pl. 48. f. 2. *Chrysomitris atrata*, Bp. Consp.
p. 515. ^{S. S. 69. 152. Per. N.}
a. Bolivia (Bridges).

757. + CHRY SOMITRIS UROPYGIALIS.

Chrysomitris uropygialis, Selater, MS. * ^{Cass. P. N. S. 65. 91.}
a. Chili (Bridges). b. Chili (Argent).

Genus SYCALIS.

✓ 758. + SYCALIS BRASILIENSIS. ^{Taylor. Ill. 64. 83. ~~Imperat~~ ~~Amoel~~}

Emberiza brasiliensis, Gm. S. N. i. p. 872. *Fringilla brasi-*
liensis, Spix, Av. Bras. i. p. 47. pl. 61. f. 1 ♂, 2 ♀; Max.
Beitr. iii. p. 614. *Crithagra brasiliensis*, Bp. Consp. p. 521. ^{March. P. N. S.}
Sycalis brasiliensis, Tsch. Faun. Per. p. 215; Cab. in _{63. 295}

S. ^{Russ. Journ. for Orn. Jan. 1817.}

* *C. supra nigra*, dorsi plumarum marginibus fusciscenti-flavidis,
uropygio et rectricum, nisi duarum mediarum, basibus flavis: alis nigris,
remigum, nisi unius extimi, parte basali externa, vittam latam alarem
constituente, læte flava: subtus flava, gula nigra; tectricibus subalaribus
et remigibus intus flavis: rostro corneo, pedibus fuscis: long. tota 4.8,
alæ 3.3, candæ 2.0 poll. Angl. et dec.

Obs. Aff. *C. atrata*, sed differt uropygio et ventre flavis.

Schomb. Guian. iii. p. 679, et Mus. Hein. p. 146; Burm.
Syst. Ueb. iii. p. 253. S.S. 67. 573. *N. S. S. 67. 573. N. S. S. 67. 573.*

a. ♂, b. c. ♀. Brazil. d. ♀. S. America.

759. +SYCALIS HILARII. S.S. 67. 573. *(Mexicana)*

Crithagra hilarii, Bp. Consp. p. 521; Cab. Mus. Hein. p. 147;
Burm. Syst. Ueb. iii. p. 254. *Sycalis minor*, Cab. in
Schomb. Guian. iii. p. 679.

a. ♀. Mexiana (Wallace). b. S. America.

760. +SYCALIS COLUMBIANA.

Sycalis columbiana, Cab. Mus. Hein. p. 147.

a. ♂. Trinidad. b. Venezuela.

761. +SYCALIS AUREIPECTUS.

Sycalis aureipectus, Bp. Compt. Rend. xxxvii. p. 917, et
Notes Orn. p. 17; Selater, P. Z. S. 1855, p. 159.

a. Bogota.

✓ 762. †SYCALIS ARVENSIS. S.S. 65. 140. B. a.

Fringilla arvensis, Kittl. Mém. prés. Acad. St. Petersb. 1831,
pl. 4. *Fringilla luteiventris*, Meyen, Nov. Act. Acad.
C. L. C. xvi. Suppl. pl. 12. f. 3. *Crithagra luteiventris*, Bp.
Consp. p. 521. *Sycalis luteiventris*, Cab. in Mus. Berol.
a. Chili. b. S. America. c. ♂. Cuenca, Ecuador (Fraser).

✓ 763. SYCALIS CHLOROPSIS.

Crithagra chloropsis, Bp. Consp. p. 521. *Sycalis chloropsis*,
Burm. Journ. f. Orn. 1860, p. 257. S.S. 69. 161. B. 49. 632.

a. Chili (?) (Verreaux). b. Mendoza (Burmeister).

FAM. XVI. ALAUDIDÆ.

Genus EREMOPHILA.

✓ 764. EREMOPHILA CORNUTA.

Alauda cornuta, Wils. Am. Orn. i. p. 85. *Eremophila cornuta*,
Boié, Isis, 1828, p. 322; Baird, B. N. Am. p. 403. *Alauda*
alpestris, Wils. Am. Orn. i. p. 85. pl. 5. f. 4.

a. Eastern United States (Bell).

✓ 765. EREMOPHILA MINOR.

Alauda minor, Giraud, B. of Texas; Selater, P. Z. S. 1855,
p. 66. *Alauda rufa*, Aud. B. Am. vii. p. 353. pl. 497.
Otocorys occidentalis, M'Call, Pr. Acad. Philad. v. p. 218;
Baird in Stansbury's Rep. p. 318.

a. California (Bell). b. Western N. America (Bell).
c. Texas? (Lawrence).

766. EREMOPHILA CHRYSOLÆMA. P. Z. S. 64. 174. City New

Alauda chrysolæma, Wagl. Isis, 1831, p. 350; Bp. P. Z. S.

S. ramos. Cab. Schomb. Guianen III, 1848. 67^a

Sycales aureiventris. Philipp. Landb. Voy. Arch. 1864 49. Sambojoll.
H. Anales Univ. Chile. XXIV. p. 64 342

[Sycales chrysope Salaz. P. L. S. - 1841. 376 - Salaz. P. L. S. 1841. 376.
" " Sum. M. B. S. I. 1869, 551. Ensayos
" " S. aurea S. S. 62. 568. Peru. 69. 153. Per

[S. leuciventris. Meyer. S. S. 69. 579. Peru

< C. flavospecularis. Haill. Neumannia 1853. 213. Chile

S. citrines. Nalt. Pely. An. Bras. III 1870. 333

= Cassia citreus Cassin. Pr. 67. 68-

1837, p. 111, et Consp. p. 246. *Otocorys chrysolæma*,
 Slater, P. Z. S. 1859, p. 372.

a. Mexico. b. N. Mexico.

767. EREMOPHILA PEREGRINA.

Otocorys peregrina, Slater, P. Z. S. 1855, p. 110. pl. 102.

Otocoris chrysolaimus, Bp. Att. Sc. Ital. 1845, p. 405
 (nec Wagl.).

a. Bogota: type of the species, as described l. c. b. Bogota.

Genus NEOCORYS.

768. NEOCORYS SPRAGUII.

Alauda spraguei, Aud. B. Am. vii. p. 335. pl. 486. *Agro-*
droma spraguei, Baird in Stansbury's Rep. p. 329; Bp.
 Notes Orn. p. 48. *Neocorys spraguei*, Slater, P. Z. S.
 1857, p. 5; Baird, B. N. Am. p. 234. *Otocorys sprangeri*,
 Bp. Consp. p. 246 (err.).

a. Missouri: one of Audubon's original specimens.

FAM. XVII. ICTERIDÆ.

Wagler, Syst. Av. Syg. 22.

Subfam. ICTERINÆ.

Cazen. Synops. P. A. N. S.

Genus OCYALUS.

Apr. 1867 45

769. OCYALUS LATIROSTRIS.

Pera.

Cass. Pr. 67. 71 *Cassicus latirostris*, Sw. An. in Menag. p. 358. *Ocyalus*
popayanus, Waterh. P. Z. S. 1840, p. 183. *Ocyalus lati-*
rostris, Bp. Consp. p. 427. *S. S. 66. 182. Wagler*

a. Upper Amazon (Verreaux). *Popayan.*

770. OCYALUS WAGLERI.

Cass. Pr. 67. 72 *Cassicus wagleri*, Gray et Mitch. Gen. of B. p. 342. pl. 85.

Ocyalus wagleri, Bp. Consp. p. 427; Slater, P. Z. S. 1855, *Quar. Ann. vii. 297.*
 p. 153, 1857, p. 228, et 1859, p. 57; Selat. et Salv. Ibis, *S. S. 64. 355. K1*
 1859, p. 19. *Salv. Pr. 67. 142.*

a. ♂, b. ♀. Guatemala (Skinner). *Panam.*

Genus OSTINOPS.

771. OSTINOPS CRISTATUS.

Taylor. Ill. 24. 53. Trinidad

Oriolus cristatus, Gm. S. N. i. p. 387. *Xanthornus maximus*,
 Pall. Spicil. Zool. vi. p. 3. pl. 1. *Cassicus cristatus*, Vieill.

Nouv. Dict. v. p. 357, et Enc. Méth. p. 721; Sw. Orn. Dr.

pl. 32; Max. Beitr. iii. p. 1220; Tsch. Faun. Per. p. 232;

Bp. Consp. p. 427; Cab. in Schomb. Guian. iii. p. 680;

Burm. Syst. Ueb. iii. p. 275. *Ostinops cristatus*, Cab. *Faun. Apr. vii. 297*

Mus. Hein. p. 187; Slater, P. Z. S. 1855, p. 153, et 1858,
 p. 455. *T. 20. 83-1*

a. ♂, b. ♀. Bogota. *Panam.*

772.+ OSTINOPS MONTEZUMÆ.

- Cassicus montezuma*, Less. Cent. Zool. pl. 7. *Cassicus montezuma*, Sclater, P. Z. S. 1856, p. 300, et 1859, p. 365; Sclat. et Salv. Ibis, 1859, p. 19. *Ostinops montezumæ*, Sclater, P. Z. S. 1859, p. 380; Cassin, Pr. Acad. Philad. 1860, p. 139. *Ostinops bifasciata*, Cab. Mus. Hein. p. 187 (partim).
 a. ♂, b. ♀. Jalapa, S. Mexico (*De Oca*). *Panama*

773.+ OSTINOPS VIRIDIS.

- Oriolus cristatus*, var., Gm. S. N. i. p. 387. *Cassicus viridis*, Vieill. Enc. Méth. p. 723; Cab. in Schomb. Guian. iii. p. 680; Bp. Consp. p. 427. *Ostinops viridis*, Cab. Mus. Hein. p. 187. S.S. 67. 573. Para 750. *Itacaya*.
 a. Para (*Wallace*).

774.+ OSTINOPS YURACARIUM. S.S. Pr. 66. 182. *Ucayali*.

- Cassicus yuracares*, Lafr. et D'Orb. Syn. Av. ii. p. 2; D'Orb. Voy. Ois. p. 365. pl. 51. f. 1; Bp. Consp. p. 427. *Scl. 1858. 72*.
 a. ♂. Upper Amazon. *Oyuni. Pp*

775.+ OSTINOPS DEVILLII.

- Cassicus devillii*, Bp. Consp. p. 427; Des Myrs, Voy. Casteln. Ois. p. 67. pl. 19. f. 1. *Orizaba. Pp. Ndu. Bol. 10*
 a. Barra do Rio Negro (*Wallace*): perhaps female of *O. yuracarium*.

776.+ OSTINOPS ANGUSTIFRONS. S.S. Pr. 66. 182. *Ucayali*

- Cassicus angustifrons*, Spix, Av. Bras. i. p. 68. pl. 62; Bp. Consp. p. 427.
 a. Bogota.

777.+ OSTINOPS ATROVIRENS.

- Cassicus atrovirens*, Lafr. et D'Orb. Syn. Av. ii. p. 1; D'Orb. Voy. Ois. p. 366. pl. 51. f. 2; Bp. Consp. p. 427. *Ostinops atrovirens*, Sclater, P. Z. S. 1859, p. 140, et 1860, p. 88.
 a. Upper Amazon (*Verreaux*). b. Bogota. c. Peru (*Tschudi*). d. Pallatanga, Ecuador (*Fraser*). e. Venezuela (*Verreaux*), perhaps of a different species.

Genus CASSICUS.

- Cass. Pr. 67. 65*
 S.S. Pr. 66. 182. *Ucayali*
 S.S. Pr. 66. 182. *Ucayali*
 778.+ CASSICUS PERSICUS. *Taylor. Ibis. 66. 54. Fringed: S.S. 67. 573. Para*
Oriolus persicus, Linn. S. N. i. p. 161. *Cassicus persicus*, Daud. Orn. ii. p. 329; Max. Beitr. iii. p. 1234; Cab. in Schomb. Guian. iii. p. 687. *Cassicus icteronotus*, Vieill. Nouv. Dict. v. p. 315, et Enc. Méth. p. 724; Tsch. Faun. Per. p. 228; Cab. Mus. Hein. p. 186; Bp. Consp. p. 428; Sw. Orn. Dr. pl. 3; Sclater, P. Z. S. 1858, p. 455.
 a. Trinidad. *Panama*

Carpodacus icteronotus
 Sw. Orn. viii. 297. 1855

C. guatemalensis. Pp. CR. 37. 5553. 532. W. L. D. 1.1. Guatemala
Cas. Pr. 67. 71.

C. bifasciatus sp. n. Cas. Pr. 67. 70

Cassicus aseriji. Castelnau. Bull. Cart. Voy. 62. 1855
Col. Pl. 18. p. 3. Upper Amazon Cas. Pr. 67. 72. S.S. 67. 750-755
Mulleys (Chyptorinus)
C. alpehensis. Des. Mus. Castelnau Voy. 62. 1855. 67.
Pl. 19. p. 2. Upper Amazon. Cas. Pr. 67. 69

C. leucurus. Selmet. Cas. Pr. 67. 73

178 C. rotellus. Linn. Pr. Ann. 1864. 107. Panama RR
Cas. Pr. 67. 66

C. virens (Mulleys) Cas. Pr. 1866. 38

C. melanurus. Cas. Pr. 67. 67. Guayaquil

775^r C. affinis Sw. Pap. Notes, an. 11. Cayman. Cass. Pr. 67. 64

C. microhypochus. n. s. Selb. & Salb. Pr. 64. 353. 1st h. = unipyrata Sw.
Sw. Ann. VIII. 65. 1761. (C. tum. Sw.) - Selb. Pr. 67. 142. Swaper
Cass. Pr. 67. 65.

783^r C. Chrysomatus Laf. Cass. Pr. 67. 67 (perhaps young of 783)

p.301,1859, pp.57,365,380, et 1860, pp.276,293; Sclat. et Salv. Ibis, 1859, p. 19, et 1860, p. 34.

a. ♂. Babahoyo, Ecuador (*Fraser*). b. Guatemala (*Constancia*). c. New Granada. *Parana*

✓ 786.† CASSICUS SOLITARIUS. S.S. Pr. 66, 182. *Parana*

Cassicus solitarius, Vieill. Nouv. Dict. v. p. 364, et Enc. Méth. p. 723 (ex Azara); Hartl. Syst. Ind. p. 4. *Cassicus nigerimus*, Spix, Av. Bras. i. p. 66. pl. 63. f. 1 (?). *Amblycercus solitarius*, Bp. Notes Orn. p. 10. *Can. Pr. 67. 73*

a. Bolivia (*Argent*).

Genus ICTERUS.

a. *Hyphantes*.

✓ 787.† ICTERUS BALTIMORENSIS.

Oriolus baltimore, Linn. S. N. i. p. 162; Wils. Am. Orn. i. p. 23. pl. 1, et vi. pl. 53. *Icterus baltimore*, Daud. Tr. d'Orn. ii. p. 348; Baird, B. N. Am. p. 548. *Yphantes baltimore*, Vieill. Enc. Méth. p. 708, et Gal. Ois. i. p. 124.

pl. 87; Bp. Consp. p. 432. *Icterus baltimorensis*, Bp. P. Z. S. 1837, p. 116; Sclat. et Salv. Ibis, 1859, p. 20. *Hyphantes baltimorensis*, Sclater, P. Z. S. 1859, pp. 57, 365.

a. Pennsylvania (*Baird*). b. N. America. c. Jalapa (*De Oca*).

✓ 788.† ICTERUS BULLOCKII.

Xanthornus bullockii, Sw. Phil. Mag. 1827, i. p. 436. *Icterus bullockii*, Aud. Orn. Biogr. v. p. 9; Baird, B. N. Am. p. 549.

Yphantes bullockii, Bp. Consp. p. 432. *Can. Pr. 67. 62*

a. California (*Bell*). b. N. Mexico.

✓ 789.† ICTERUS ABEILLII. S.S. Pr. 64, 352. 1844. f. 25 69. 362.

Icterus abeillii, Less. Rev. Zool. 1839, p. 101; Sclater, P. Z. S. 1860, p. 252. *Pendulinus abeillii*, Bp. Consp. p. 433.

a. Mexico (*De Saussure*).

b. *Bananivorus*.

✓ 790.† ICTERUS SPURIUS. S.S. Pr. 64, 352. 1844.

Oriolus spurius, Linn. S. N. i. p. 162. *Icterus spurius*, Aud.

Orn. Biogr. i. p. 221; Sclater, P. Z. S. 1859, p. 380; Baird, B. N. Am. p. 547. *Yphantes spurius*, Bp. Consp. p. 432.

Oriolus mutatus, Wils. Am. Orn. i. p. 64. pl. 4. f. 1-4.

a. ♂, b. ♂. juv. Pennsylvania (*Baird*).

✓ 791.† ICTERUS AFFINIS. S.S. Pr. 64, 352. 1844.

Xanthornus affinis, Lawr. Ann. Lyc. N. Y. 1851, p. 113; Sclat. et Salv. Ibis, 1859, p. 20, et 1860, p. 34. *Bananivorus affinis*, Sclater, P. Z. S. 1859, p. 365.

a. ♂. Mexico. b. ♀. Jalapa (*De Oca*).

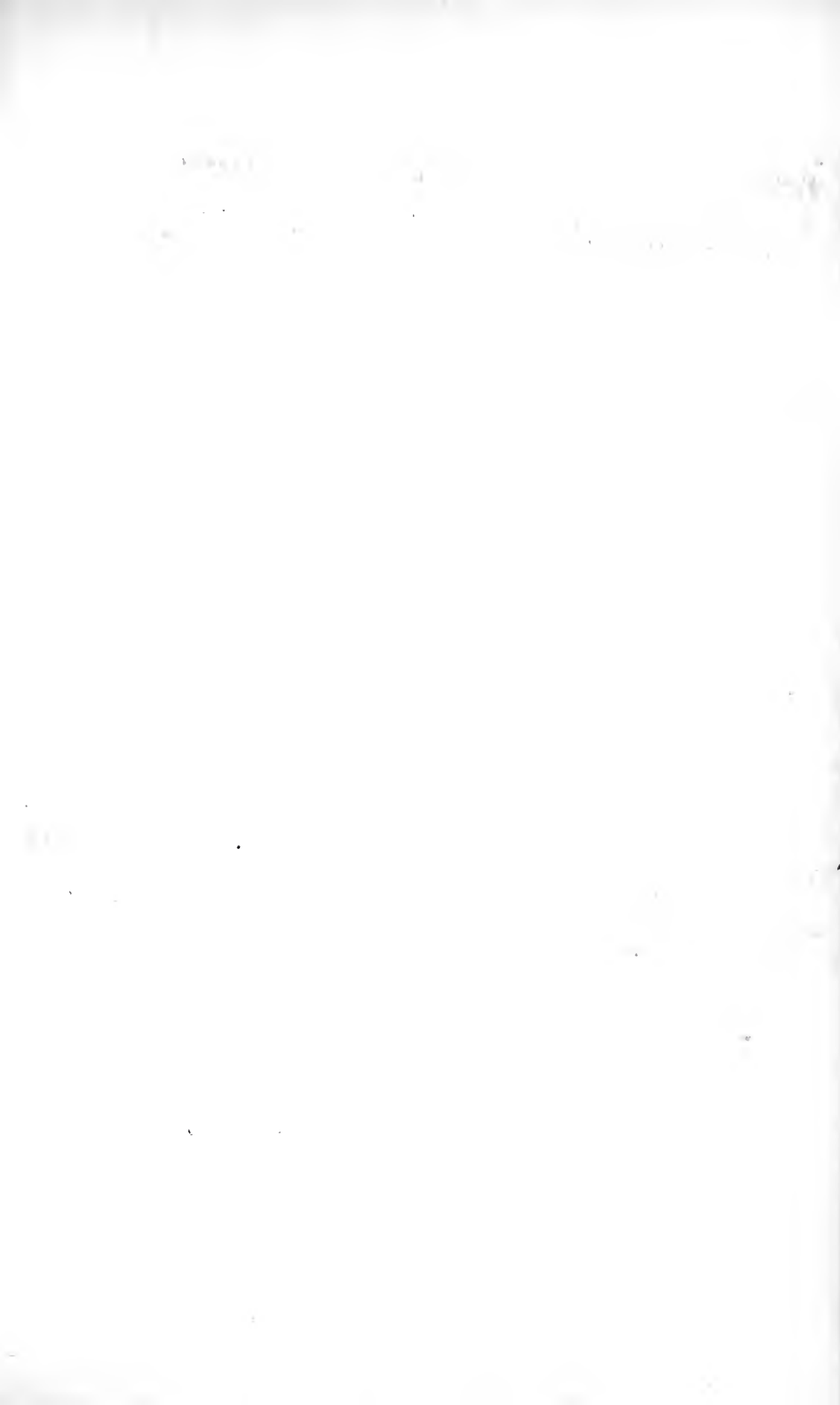

"Pontopreca Bull. Cass. Pr. 67.55. Guadeloupe

"P. rufaxillus Bp" Cass. Pr. 67.55. Mex

Jelonus chrysalis Les.

Bp. Com. 1. 234. Mex

^{dior}
J. portoricensis Bp. 1846. P.R. Pend. f. Cass. Pr. 67.58.

✓ I dem. var. hypocidus Bnt. 1846. P. 1846. Cuba.
P.h. Cass. Pr. 67.59

✓ 796. J. tibialis Sw. Bp. Note Delat. 11. Mexico; - Pend. 2. Cass. Pr. 67.57.
Penz

"Pend. chilensis Reuch" Cass. Pr. 67.58

c. *Xanthornus*.✓ 792. + *ICTERUS BONANÆ*.

Oriolus bonana, Linn. S. N. i. p. 162. *Icterus bonana*, Daud. *Taylor. 163² 64, 167.*
Tr. d'Orn. ii. p. 332. *Pendulinus bonana*, Bp. *Consp. Marleneque.*

Cass. Pr. 67. 54

p. 432. *Xanthornus bonana*, Cab. Mus. Hein. p. 183.

a. Antilles. *MacDougal*

✓ 793. + *ICTERUS PYRRHOPTERUS*. S. S. 68. 140. B. A.

H. Pr. 67. 63

Agelaius pyrrhopterus, Vieill. Nouv. Dict. xxxiv. p. 543, et
Enc. Méth. p. 716 (ex Azara). *Pendulinus periporphyrus*,
Bp. Consp. p. 432.

a. ♂. Bolivia.

✓ 794. + *ICTERUS CHRYSOCEPHALUS*.

Cass. Pr. 67. 56.

Oriolus chrysocephalus, Linn. S. N. i. p. 164. *Gracula*
chrysoptera, Merr. Icon. Av. pl. 3. *Pendulinus chryso-*
cephalus, Vieill. Gal. Ois. pl. 86; Bp. Consp. p. 432. *Xan-*
thornus chrysocephalus, Cab. Mus. Hein. p. 184; Burm.
Syst. Ueb. iii. p. 270. *Icterus chrysocephalus*, Daud. Tr. *S. S. Pr. 66, 152.*
d'Orn. ii. p. 336; Spix, Av. Bras. i. p. 68. pl. 67. f. 1. *Sacayacer*

a. Cayenne.

✓ 795. + *ICTERUS DOMINICENSIS*.

d. Cass. Pr. 67. 58

Oriolus dominicensis, Linn. S. N. i. p. 163. *Pendulinus*
flavigaster, Vieill. Enc. Méth. p. 705. *Xanthornus domini-*
censis, Cab. Journ. f. Orn. 1856, p. 10. *Pendulinus hypo-*
melas, Bp. Consp. p. 433. *Icterus dominicensis*, Daud. Tr.
d'Orn. ii. p. 335; Sallé, P. Z. S. 1857, p. 232.

a. St. Domingo (Sallé). b. Cuba (*Verreaux*). c, d, e. S.
America (?).

Pendulus atrolorn?
830. (Pl. em. 559)✓ 796. + *ICTERUS XANTHOMUS*. = *Agelaius?*

Cass. Pr. 67. 63

Icterus xanthomus, Sclat. MS. * : *Taylor. 163² 64, 168.* *Pat. Rev.*
a. Mexico (*Verreaux*). (*This probably an error of Dr. Sclat.*) *May 1856. Pl. X.*

✓ 797. + *ICTERUS CAYANENSIS*.

S. S. 67. 53.

Oriolus cayanensis, Linn. S. N. i. p. 168. *Icterus cayanensis*, *Bp. Niles. Ind. 11*
Daud. Tr. d'Orn. ii. p. 336; Max. Beitr. iii. p. 1204; Sw.
Zool. Ill. ser. 2. pl. 22. *Pendulinus cayanensis*, Bp. Consp.
p. 433; Darw. Voy. Beagle, Zool. iii. p. 106. *Agelaius*
chrysopterus, Vieill. Nouv. Dict. xxxiv. p. 535, et Enc.
Méth. p. 713. *Xanthornus chrysopterus*, Burm. Syst. Ueb.
iii. p. 271.

a. Cayenne. b. S. America.

✓ 798. + *ICTERUS WAGLERI*.

M. B. S. I. 1849. 552.

Psarocolius flavigaster, Wagl. Isis, 1829, p. 756 (nec Vieill.).

* *I. splendide niger*: humeris flavissimis: tectricibus subalaribus niger-
rimis: long. tota 7.8, alæ 4.2, caudæ 3.4, poll. Angl. et dec.

Obs. Aff. *I. cayanensis*, sed tectricibus subalaribus nigris differt.

- Pendulinus dominicensis*, Bp. Consp. p. 432 (nec Linn.); Baird, B. N. Am. p. 545. *Icterus wagleri*, Sclater, P. Z. S. 1857, p. 7, et 1859, p. 381; Sclat. et Salv. Ibis, 1859, p. 20. a, b. Mexico: types of the species, as described l. c.
- Pend. w. Cass. Pr. 67.55
J. W. Finch. Ath. Nat. Bremen, 1870, 338, (May 7)
799. [✓] **ICTERUS PROSTHEMELAS.**
Xanthornus prothemelas, Strickl. Contr. Orn. 1850, p. 120. pl. 62. *Pendulinus lessoni*, Bp. Consp. p. 432 (?). *Icterus prothemelas*, Sclater, P. Z. S. 1856, p. 301, et 1857, p. 7; Sclat. et Salv. Ibis, 1859, p. 20.
 a. Central America.
- Scl. Salt Mar. 1860. 395
Notcan de Fieep.
800. [✓] **ICTERUS MACULI-ALATUS.** *mu* *aug. 1845*
Icterus maculi-alatus, Cassin, Journ. Acad. Philad. ser. 2. i. 137. pl. 16. f. 1. *Pendulinus maculi-alatus*, Bp. Consp. p. 433. *Cass. 1847*
 a. Aguna, Guatemala (*Fraser*). b. ♂. Escuintla (*Fraser*).
- ✓ 801. [✓] **ICTERUS AURICAPILLUS.** *mu. 1850*
Icterus auricapillus, Cassin, Journ. Acad. Philad. ser. 2. i. 137. pl. 16. f. 2. *Pendulinus auricapillus*, Bp. Consp. p. 433. *Cass. 1847*
 a. Trinidad.
- ✓ 802. [✓] **ICTERUS CUCULLATUS.**
Icterus cucullatus, Sw. Phil. Mag. 1827, i. p. 436; Lawr. Ann. Lyc. N. Y. v. p. 116; Cassin, Ill. B. Calif. p. 42. pl. 8; Sclater, P. Z. S. 1856, p. 301; Baird, B. N. Am. p. 546. *Pendulinus cucullatus*, Bp. Consp. p. 433. *Cass. Pr. 67.60*
 a. ♂, b. ♀. Mexico.
- ✓ 803. [✓] **ICTERUS PARISORUM.**
Icterus parisorum, Bp. P. Z. S. 1837, p. 110; Sclater, P. Z. S. 1857, pp. 6, 228, 1858, p. 303, et 1860, p. 251; Baird, B. N. Am. p. 544. *Icterus melanochrysurus*, Less. Rev. Zool. 1839, p. 105. *Icterus scottii*, Couch, Pr. Acad. Philad. vii. p. 66. *Xanthornus parisorum*, Bp. Consp. p. 434.
 a. ♂, b. ♀. N. Mexico. c. ♂. Cape St. Lucas, California (*Xantus*).
- ✓ 804. [✓] **ICTERUS MELANOCEPHALUS.**
Psarocolius melanocephalus, Wagl. Isis, 1829, p. 756. *Icterus melanocephalus*, Baird, B. N. Am. p. 543; Sclater, P. Z. S. 1858, p. 97. *Xanthornus melanocephalus*, Bp. Consp. p. 434 (partim). *64. 175*
 a. S. Mexico.
- Cass. Pr. 67.53
Sum. M. B. S. I. 1144. 553.
- ✓ 805. [✓] **ICTERUS AUDUBONII.**
Icterus audubonii, Giraud, B. Texas, p. 1; Baird, B. N. Am. p. 542; Sclater, P. Z. S. 1855, p. 65, et 1859, p. 381. *64. 175*
Icterus melanocephalus, Cassin, Ill. B. Calif. p. 137. pl. 21; Sclater, P. Z. S. 1856, p. 301, et 1859, p. 365.
 a. Jalapa (*De Oca*). b. Orizaba (*Botteri*).
- Cass. Pr. 67.53
Sum. M. B. S. I. 1144. 553.

I dominicensis.

Fragaria 161 64, 167. Pith River

2.

I. perululatus Magl. Cass. Pr. 67. 48. Mazatlan

I. graysoni [†] Cass. Pr. 67. 49. Les Marais, - Finck
Abh. Nat. Brem. Aug. 1870, 336. (~~gray~~ Mazatlan).

Bonaparte Notes. Del. 3. J. grande has yellow shoulder like Eurostus.
1. melanopterus. black shoulder Venezuela

807 J. Salorni Cass. Pr. 67. 57. : C. Am. Col. Per.

807 J. grace-annae Cass. Pr. 67. 52. Peru.

808 J. auratus Bp. Cass. Pr. 67. 50. Mexico.
n. Linn. Ann. IX. 1809. 271.

808 Bonaparte Notes. Del. 13. separatus x nigro-gularis Halen. & Mexico
and x linnaei Bp. for Cayenne - Antilla - Colombia

x anthemus flavus Gny. Ny. Beugh. 1841. 107. Pl. 45. Maldonado

809 J. longirostris (Vahl) Cass. Pr. 67. 46. Carthagen.

806. †ICTERUS GIRAUDII.

Icterus giraudii, Cassin, Journ. Acad. Philad. ser. 2. i. p. 138. ^{Bogota} *Icterus* ^{Cass. Pr. 67. 297} *Am. vii. 297
 pl. 17; Sclater, P. Z. S. 1855, p. 154, et 1857, p. 228; Sclat. ^{S. S. 64. 352. 181.}
 et Salv. Ibis, 1859, p. 20. *Icterus melanopterus*, Hartl. ^{Venezuela}
 Rev. Zool. 1849, p. 275; Bp. Consp. i. p. 434. ^{Cass. Pr. 67. 53.}
 a. Guatemala. b. Bogota. ^{Panam}*

807. †ICTERUS MESOMELAS.

Psarocolius mesomelas, Wagl. Isis, 1829, p. 755. *Xanthornus*
mesomelas, Bp. Consp. p. 434. *Icterus mesomelas*, Sclater, ^{Cass. Pr. 67. 297} *Am. vii. 1861
 P. Z. S. 1855, p. 154, 1856, p. 301, 1859, p. 58, et 1860, ^{S. S. 64. 354. 181.}
 pp. 277, 293; Sclat. et Salv. Ibis, 1860, p. 34. *Icterus* ^{Venezuela}
atrigularis, Less. Cent. Zool. p. 73. pl. 22. *Oriolus musicus*,
 Cabot, Boston Journ. N. H. iv. p. 465.
 a. Orizaba, Mexico. b. Bogota. ^{Panam}*

808. †ICTERUS XANTHORNIUS. ^{Taylor. Am. vi. 64. 54. Trinidad}

Oriolus xanthornus, Linn. S. N. i. p. 163. *Xanthornus linnei*,
 Bp. Consp. p. 434. *Icterus xanthornus*, Daud. Tr. d'Orn. ^{Cass. Pr. 67. 50}
 ii. p. 334; Cab. in Schomb. Guian. iii. p. 680, et Mus. ^{S. S. 64. 167. Ven.}
 Hein. p. 185; Burm. Syst. Ueb. iii. p. 269.
 a. ♂. Trinidad. b. ♀. Cayenne. c. ♂. New Granada.
 d. S. America.

d. *Icterus*.

809. †ICTERUS VULGARIS.

Oriolus icterus, Linn. S. N. i. p. 161. *Icterus vulgaris*, Daud. ^{Cass. Pr. 67. 46}
 Tr. d'Orn. ii. p. 340; Bp. Consp. p. 434; Baird, B. N. Am. ^{S. S. 64. 167. Ven.}
 p. 542.
 a. S. America.

810. †ICTERUS JAMACAI.

Oriolus jamacaii, Gm. S. N. i. p. 391. *Icterus jamacaii*, Daud.
 Tr. d'Orn. ii. p. 335; Max. Beitr. iii. p. 1199; Bp. Consp.
 p. 435; Cab. in Schomb. Guian. iii. p. 679, et Mus. Hein.
 p. 185; Burm. Syst. Ueb. iii. p. 268. ^{I. aurantiu. Hartl. Ueb. 3. p. 268. 181.}
 a. Brazil. ^{Cass. Pr. 67. 47.}

811. †ICTERUS CROCONOTUS.

Psarocolius croconotus, Wagl. Isis, 1829, p. 757. *Icterus*
croconotus, Gray, Gen. B. p. 343; Bp. Consp. p. 435. ^{Cass. Pr. 67. 47.}
 a. Upper Amazon (Bates). ^{Pan}

812. †ICTERUS GULARIS.

Psarocolius gularis, Wagl. Isis, 1829, p. 754. *Icterus gu-*
laris, Bp. Consp. p. 435; Sclater, P. Z. S. 1857, pp. 205,
 228, 1858, p. 358, et 1859, p. 365; Des Murs, Icon. Orn.
 pl. 9. ^{Nu.}
 a, b. ♀. Mexico. c. ♀. Jalapa (De Oca). ⁵⁷

- ✓ 813.† ^{Scalater} ~~ICTERUS~~ MENTALIS*.
Icterus mentalis, Less. Cent. Zool. pl. 41; Cab. Mus. Hein. p. 185 (note). *Icterus gularis*, Scat. et Salv. Ibis, 1859, p. 19.
 a. ♂. San Geronimo, Guatemala (*Salvin*). b. ♂. Guatemala. c. Guatemala (*Gould*).
- ✓ 814.† ICTERUS PECTORALIS.
Psarocolius pectoralis, Wagl. Isis, 1829, p. 755. *Icterus pectoralis*, Bp. Consp. p. 435; Scatler, P. Z. S. 1857, p. 205; Scat. et Salv. Ibis, 1859, p. 20; Des Murs, Icon. Orn. pl. 10. *Icterus guttulatus*, Laf. Mag. de Zool. 1844, pl. 52.
 a. Nicaragua. *CKia*.
- ✓ 815.† ICTERUS PUSTULATUS.
Psarocolius pustulatus, Wagl. Isis, 1829, p. 757. *Icterus pustulatus*, Bp. Consp. p. 435; Scatler, P. Z. S. 1857, p. 228, et 1858, p. 303. S. S. & Ann. *W.* 1867. Pl. X+10.
 a. juv. ♂. Central America. b. ♀. Mexico.
- ✓ 816.† ICTERUS LEUCOPTERYX.
Psarocolius leucopteryx, Wagl. Syst. Av. sp. 16. *Icterus leucopteryx*, Gosse, B. Jam. p. 226; Bp. Consp. p. 436; *March. Pr. Ann.* 63. 299. Scatler, P. Z. S. 1861, p. 74. *Icterus personatus*, Temm. Pl. Col. sub tab. 482; Bp. Consp. p. 435.
 a. Jamaica.

Subfam. AGELÆINÆ.

Genus DOLICHONYX.

- ✓ 817.† DOLICHONYX ORYZIVORA.
Emberiza oryzivora, Linn. S. N. i. p. 311; Wils. Am. Orn. ii. p. 48. pl. 13. f. 1, 2. *Dolichonyx oryzivora*, Sw. Zool. Journ. iii. p. 351, et Faun. Bor. Am. ii. p. 278; Bp. Consp. p. 437; Gosse, B. Jam. p. 229; Baird, B. N. Am. p. 522; Scatler, P. Z. S. 1858, p. 72.
 a. ♂. N. America (*Bell*). b, c. Bolivia. d. S. Martha (*Verreaux*). e. N. America.

Genus MOLOTHRUS.

- ✓ 818.† MOLOTHRUS PECORIS.
Fringilla pecoris, Gm. S. N. i. p. 910. *Emberiza pecoris*, Wils. Am. Orn. ii. p. 145. pl. 18. f. 1, 2, 3. *Molothrus pecoris*, Sw. Faun. Bor. Am. ii. p. 277; Bp. Consp. p. 436; Cab. Mus. Hein. p. 193; Baird, B. N. Am. p. 524; Scatler, *Cass. Pr.* 66. 17.

* The Guatemalan bird is smaller, and has a much more slender bill, and white terminations to the rectrices. I believe it is really distinct, and may probably be what Dr. Cabanis refers to as *I. mentalis* of Lesson.

= J. sclateri. Cass. Pn. 1867. 49. Cent. Am.

M. obscurus (Gm.) Cass. Pn. 66. 18. Capost Lucas et l.

M. armata Cab. Cas. Pr. 66. 18. M. Guad

320 *M. atrorivens*, Cab. Schomb. Guiana TD. 1848. 682

M. bonariensis (Gr.) Cas. Pr. 66. 19. Lat. Lat. : S.S. 68. 140. B. A.

M. discolor (Wall.) Cas. Pr. 66. 20. Cuba.

M. purpurascens (Halm) Cas. Pr. 66. 20. Peru; Sil. Pr. 69. 148. Lima.

M. marshalli Dob. Cas. Pr. 66. 21. Bolivia

M. rufo-marshalli. Cas. Pr. 66. 19. S.S. 68. 140. B. A.

M. leucostriata Sw. An. Mus. 1838. 305. Brazil = *Sorococa*

Dolichopus fuscipennis Cas. Pr. 1866. 16. Ceara Br.

Dolic. melancholicus (L.) Cas. Pr. 66. 16. Spank land dudu = 1743.

2. *Azelanus ruficollis* Sw. An. Mus. 1838. 302. Brazil
" *fulvescens* " " " 303. "
" *pubertatus* " " " "

Azelanus asmus Fries. Lemby Av. Lulu. 64 - Cas. Pr. 66. 10

unicolor. And. Cas. Pr. 66. 10

P.Z.S. 1857, p. 213, 1859, p. 365, et 1860, p. 252; Hartl. Syst. Ind. Az. p. 9.

a. ♂. N. America (Bell). b. ♀. N. America (Lawrence).
c. ♀. Jalapa (De Oca).

819. +MOLOTHRUS ÆNEUS.

Psarocolius æneus, Wagl. Isis, 1829, p. 758; Bp. Consp. M. Callot (Krus)
P.Z.S. 1857, p. 426. *Molothrus æneus*, Cab. Mus. Hein. p. 192; Sclater, æneus Cab. P.
P.Z.S. 1856, p. 300, et 1859, pp. 365, 381; Sclat. 66. 15 juv
et Salv. Ibis, 1860, p. 34.

a. Mexico (De Saussure). b. Mexico. c. ♂, d. ♀. Jalapa (De Oca).

820. +MOLOTHRUS SERICEUS.

Icterus sericeus, Licht. Doubl. p. 19; Tsch. Faun. Per. p. 225.
Molothrus sericeus, Bp. Consp. p. 437; Newton, Ibis, 1860, p. 308. *Icterus minor*, Spix, Av. Bras. i. p. 67. pl. 63.
Icterus violaceus, Max. Beitr. iii. p. 1212. *Scolecophagus sericeus*, Sw. An. in Menag. p. 301. *Molothrus bonariensis*, Cab. Mus. Hein. p. 193 (ex Gm.). *Molobrus sericeus*, Cass. In. 66. 21

Burm. Syst. Ueb. iii. p. 279. S. S. 67. 5-3. in n. n. Euler. Cab. P. 67. 4/5
a. Brazil. b, c. Trinidad. d. ♂. juv. Chili. e. ♂. juv. Bolivia. egg
f. ♀. Bolivia.

821. MOLOTHRUS — ?*

a. S. America (ins. Trinitat. ?).

822. +MOLOTHRUS BADIUS.

Agelaius badius, Vieill. Nouv. Dict. xxxiv. p. 435, et Enc. Méth. p. 711 (ex Azara). *Icterus fringillarius*, Spix, Av. Bras. i. p. 68. pl. 65. *Molothrus badius*, Cab. Mus. Hein. S. S. 68. 140. B. 41
p. 192. Bulchomyx b. Cass. P. 66. 15

a. Argentine Republic.

Genus AGELEUS.

823. +AGELEUS PHÆNICEUS.

Oriolus phæniceus, Linn. S. N. i. p. 161. *Agelaius phæniceus*, Cass. P. 66. 10
Sw. Faun. Bor. Am. ii. p. 280; Bp. Consp. p. 430; Baird, B. N. Am. p. 526. *Sturnus prædatorius*, Wils. Am. Orn. iv. p. 30. pl. 30. *Agelæus phæniceus*, Sclater, P.Z.S. 1857, p. 205, et 1859, pp. 58, 381; Sclat. et Salv. Ibis, 1859, p. 19.

a, b. Orizaba (Botteri). c. Guatemala (Constancia). d. ♀. Eastern United States.

824. +AGELEUS GUBERNATOR.

Psarocolius gubernator, Wagl. Isis, 1832, iv. p. 281. *Agelaius*

* Præcedenti similis, sed major (long. tota 8.5, alæ 5.0, caudæ 4, poll. et dec. Angl.) et crassitie *M. æneo* par.

gubernator, Bp. Consp. p. 430; Baird, B. N. Am. p. 529; Slater, P. Z. S. 1857, pp. 127, 213, et 1859, p. 365. *64, 175* *65* *me*
 a. ♂, b. ♀. Jalapa (*De Oca*). c. ♂. California (*Bell*).

✓ 825. ^AAGELÆUS HUMERALIS.

Leistes humeralis, Vig. Zool. Journ. iii. p. 442. *Icterus humeralis*, D'Orb. in La Sagra's Cuba, Ois. pl. 5. *Agelæus humeralis*, Bp. Consp. p. 430. - *Caes. 17. 66, 11*
 a. ♂. Cuba (*Verreaux*).

Genus XANTHOCEPHALUS.

✓ 826. ^AXANTHOCEPHALUS ICTEROCEPHALUS.

Icterus icterocephalus, Bp. Am. Orn. i. p. 27. pl. 3. *Agelæus icterocephalus*, Cab. Mus. Hein. p. 188. *Icterus xanthocephalus*, Bp. Journ. Acad. Philad. ii. p. 222. *Agelaius xanthocephalus*, Sw. Faun. Bor. Am. ii. p. 281. *Agelaius longipes*, Sw. Phil. Mag. 1827, i. p. 436. *Psarocolius perspicillatus*, Wagl. Isis, 1829, vii. p. 753. *Xanthocephalus perspicillatus*, Bp. Consp. p. 431. *Xanthocephalus icterocephalus*, Baird, B. N. Am. p. 531. *Sci. 17. 25. 64, 175. 65* *me*
Caes. 17. 66, 11.
 a. N. America.

Genus AGELASTICUS.

✓ 827. ^AAGELASTICUS THILIUS.

Turdus thilius, Mol. Hist. Nat. Chili, p. 221. *Xanthornus chrysocarpus*, Vig. P. Z. S. 1832, p. 3. *Agelaius thilius*, Bp. Consp. p. 431. *Agelasticus thilius*, Cab. Mus. Hein. p. 188. *S. S. 69. 153. Peru 189. Argentina.*
Caes. 17. 66, 12
ca
 a. ♂, b. juv. ♂, c. ♀. Chili.

Genus XANTHOSOMUS.

828. XANTHOSOMUS FRONTALIS.

Agelaius frontalis, Vieill. Nouv. Dict. xxxiv. p. 536, et Enc. Méth. p. 717 (ex Azara, no. 72). *Agelaius ruficapillus*, Vieill. Nouv. Dict. xxxiv. p. 545, et Enc. Méth. p. 712. *Agelaius ruficollis*, Sw. An. in Menag. p. 302. *Chrysomus frontalis*, Gray et Mitch. Gen. B. pl. 86; Burm. Syst. Ueb. iii. p. 267; Bp. Consp. p. 431. *Xanthosomus frontalis*, Cab. Mus. Hein. p. 189.
 a. Brazil. b. Bolivia.

829. XANTHOSOMUS ICTEROCEPHALUS. *Tarlet. 11. 24. 84. 3. 11. 11.*

Oriolus icterocephalus, Linn. S. N. i. p. 163. *Chrysomus icterocephalus*, Sw. Nat. Hist. Birds, ii. p. 274; Bp. Consp. p. 431; Slater, P. Z. S. 1857, p. 18. *Xanthosomus icterocephalus*, Cab. Mus. Hein. p. 189.
Leistes ca. Caes. 17. 66, 11.
me
S. S. 69. 153. Peru 189. Argentina.
69. 252. 209.
 a. Trinidad. b. Cayenne. c. Bogota (*Bell*). d. ♀. Cayenne.

Agelaius xanthocarpus Bp. Cass. Pr. 66, R. La Plala.

Thelidion major Bp. CR. 37. 1853. n. l. d. l. - 11

Dolichopus (Erythropus) ruficapillus (Beell) Cass. Pr. 66, 17,
S. S. 69. 159. Argentina & Australis) La Plala

1000 1000

1000 1000

830. **XANTHOSOMUS FLAVUS.** ^{S.S. 67. 632. 13. A.}
Oriolus flavus, Gm. S. N. i. p. 389. *Psarocolius flaviceps*, ^{Leisler M. Cal. 17. 66. 14.}
 Wagl. Syst. Av. Suppl. sp. 9. *Chrysomus xanthopygius*,
 Sw. An. in Menag. p. 345. *Xanthornus flavus*, Darw.
 Voy. Beagle, Zool. iii. p. 107. pl. 45. *Chrysomus flavus*,
 Bp. Consp. p. 431; Burm. Syst. Ueb. iii. p. 267.
 a. ♂. S. America. b. ♀, c. ♀. Rio Grande (Plant).

Genus AMBLYRHAMPHUS.

831. **AMBLYRHAMPHUS HOLOSERICUS.** ^{*Sturnella hcl.*}
Oriolus holosericeus, Scop. ex Sonn. Voy. tab. 68. *Oriolus* ^{Cass. 17. 66. 25.}
ruber, Gm. S. N. i. p. 388. *Amblyramphus bicolor*, Leach,
 Zool. Misc. i. p. 82. pl. 36. *Sturnus pyrrocephalus*, Licht.
 Doubl. p. 18. *Amblyramphus ruber*, Bp. Consp. p. 429;
 Burm. Syst. Ueb. iii. p. 263; Darw. Voy. Beagle, Zool.
 iii. p. 109. *Amblyramphus holosericeus*, Hartl. Syst. Ind. ^{S.S. 69. 161. B. 27.}
 Az. p. 5; Cab. Mus. Hein. p. 190. ^{69. 637. 13. A.}
 a. ♂. Bolivia. b. ♂. juv. Rio de la Plata.

Genus GYMNOMYSTAX.

832. **GYMNOMYSTAX MELANICTERUS.**
Oriolus mexicanus! Linn. S. N. i. p. 162. *Agelaius melan-* ^{Leisler M. Cal. 17. 66. 14. Pr.}
icterus, Vieill. Nouv. Dict. xxxiv. p. 544, et Enc. Méth.
 p. 711. *Icterus citrinus*, Spix, Av. Bras. i. p. 69. pl. 66.
Psarocolius gymnops, Wagl. Syst. Av. sp. 14. *Gymnomy-*
stax mexicanus, Bp. Consp. p. 431. *Gymnomystax me-*
lanicterus, Cab. Mus. Hein. p. 189; Burm. Syst. Ueb. iii.
 p. 266.
 a, b. Cayenne.

Genus PSEUDOLEISTES.

833. **PSEUDOLEISTES VIRIDIS.**
Oriolus viridis, Gm. S. N. i. p. 395. *Agelaius guirahuro*,
 Vieill. Nouv. Dict. xxxiv. p. 545, et Enc. Méth. p. 717.
Icterus dominicensis, Licht. Doubl. p. 19. *Leistes suchii*,
 Vig. Zool. Journ. ii. p. 192. pl. suppl. 10. *Xanthornus*
gasquetii, Q. et G. Voy. Uran. Ois. pl. 24. *Leistes oriolides*,
 Sw. An. in Menag. p. 303. *Leistes viridis*, Bp. Consp. ^{Cass. 17. 66. 14. 87}
 p. 436; Cab. Mus. Hein. p. 189; Burm. Syst. Ueb. iii.
 p. 264.
 a. Brazil.
834. **PSEUDOLEISTES VIRESCENS.** ^{S.S. 68. 140. 13. d.}
Agelaius virescens, Vieill. Nouv. Dict. xxxiv. p. 543, et Enc.

- Méth. p. 716 (ex Azara, no. 65). *Leistes virescens*, Hartl. Syst. Ind. Az. p. 5; Cab. Mus. Hein. p. 190. *Icterus anticus*, Licht. Doubl. p. 19. *Leistes anticus*, Bp. Consp. p. 436; Burm. Syst. Ueb. iii. p. 265.
a. S. Brazil.

Genus LEISTES*.

- 835.† LEISTES GUIANENSIS. *Tayl. Cat. Birds, 26. 54. Trinidad*
Oriolus guianensis et *Tanagra militaris*, Linn. S. N. i. pp. 162, 316. *Oriolus americanus*, Gm. S. N. i. p. 386. *Agelaius militaris*, Vieill. Gal. Ois. ii. p. 128. pl. 88. *Trupialis guianensis*, Bp. Consp. p. 430; Burm. Syst. Ueb. iii. p. 260. *Pedotribes guianensis*, Cab. Mus. Hein. p. 191. *Leistes guianensis*, Selater, P. Z. S. 1857, pp. 19, 265. S. S. 67. 573. *Arremonops*
a, b. Trinidad. c. Cayenne. d. Bogota (Bell).
✓ 836.† LEISTES SUPERCILIARIS. *Cas. Pr. 66. 14. Cayenne et : S. S. 68. 140. B. 4*
Trupialis superciliaris, Bp. Consp. p. 430. *Leistes americanus*, Hartl. Syst. Ind. Az. p. 5.
a. ♂. Bolivia. b. Rio de la Plata.

Genus STURNELLA.

a. *Trupialis*.

837. STURNELLA MILITARIS.

- Sturnus militaris*, Linn. S. N. i. p. 291. *Sturnella militaris*, *Cas. Pr. 66. 24*
Sel. & Salis, Ibis, 187, 501. Vieill. Enc. Méth. p. 635; Gould, P. Z. S. 1859, p. 94; Selater, P. Z. S. 1860, p. 385; Abbott, Ibis, 1861, p. 153. *Sturnus loyca*, Mol. H. N. Chili, p. 225. *Pezites militaris*, Cab. Mus. Hein. p. 191. *Trupialis militaris*, Bp. Consp. p. 429; Baird, B. N. Am. p. 533.
a. Chili. b. Falkland Islands. c. S. America.

838. STURNELLA BELLICOSA. *Salvadori alt. Journ 68. 275*

- S. loyca. Cas. Pr. 66. 25.* *Trupialis loyca*, Bp. Consp. p. 429. *Pezites brevirostris*, Cab. Mus. Hein. p. 191. *Sturnella bellicosa*, De Filippi, Cat. Mus. Mediol. p. 32; Selater, P. Z. S. 1858, pp. 450, 455, 552, et 1860, p. 277. S. S. 69. 147. *Alcedo*
a. ♂, b. ♀. Cuenca, Ecuador (Fraser). c. ♂. Babahoyo (Fraser).

839. STURNELLA DEFILIPPII. *Cas. Pr. 66. 25. Sturn. Salvadori alt. Journ 68. 275*
Trupialis defilippii, Bp. Consp. p. 429. *Sturnella militaris*, De Filippi, Cat. Mus. Mediol. p. 32. *Trupialis militaris*,

* Founded by Swainson, Zool. Journ. ii. p. 191, where *Oriolus americanus*, Gm., is given as the type. I have therefore used the term *Pseudo-leistes* for the preceding section, which is usually called *Leistes*.

S. neglecta. Cass. P. 66. 3

Agelaius cyanopus Bredl. Cass. P. 66. 12. La Plata.

Burm. Syst. Ueb. iii. p. 261. *Pezites militaris*, Cab. Mus. Hein. p. 191.

a. Rio de la Plata. b. ♂. juv. Monte Video. c. Rio de la Plata.

b. *Sturnella*.

✓ 840.† STURNELLA LUDOVICIANA.

Sturnus ludovicianus, Linn. S. N. i. p. 290. *Sturnella ludoviciana*, Sw. Faun. Bor. Am. ii. p. 282; Bp. Consp. p. 429; Cab. Mus. Hein. p. 192. *Alauda magna*, Linn. S. N. i. p. 167; Wils. Am. Orn. iii. p. 20. pl. 191. *Sturnella magna*, Baird, B. N. Am. p. 535. *Sturnella collaris*, Vieill. Gal. Ois. i. p. 134. pl. 90.

a, b. Eastern United States.

✓ 841.† STURNELLA HIPPOCREPIS.

Sturnella hippocrepis, Wagl. Isis, 1832, p. 281; Lawr. Ann. Lyc. N. Y. 1860 (May 21st); Sclater, Ibis, 1861, p. 179. Case 12. 66. 23
24

a. Cuba (*De Saussure*).

✓ 842.† STURNELLA MEXICANA.

Sturnella hippocrepis, Sclater, P. Z. S. 1856, pp. 30, 301, et 1859, pp. 58, 365, 381; Sclat. et Salv. Ibis, 1859, p. 19, et 1860, p. 34. *Sturnella mexicana*, Sclater, Ibis, 1861, p. 179. Case 12. 66. 24
S. N. i. p. 167. 142. *Alauda* (Linn.)
F. Am. v. 175. 66
177. Duv.
64, 175, 66
175

a. N. Mexico. b. Jalapa (*De Oca*). c, d. Mexico (*Botteri*).

843.† STURNELLA MERIDIONALIS. Case 12. 66. 24. S. S. 68. 167. *Be*

Sturnella meridionalis, Sclater, Ibis, 1861, p. 179. *Sturnella ludoviciana*, Sclater, P. Z. S. 1856, pp. 29, 142.

a, b. New Granada (*Bell*). c, d. Trinidad.

Subfam. QUISCALINÆ.

Genus CURÆUS.

✓ 844. CURÆUS ATERRIMUS.

Turdus curæus, Mol. Hist. Nat. Chili, p. 211. *Icterus aterrimus*, Kittl. Vögel v. Chili, pl. 2. *Leistes niger*, Sw. An. in Menag. p. 304. *Leistes curæus*, Cab. Mus. Hein. p. 190. *Psarocolius curæus*, Bp. Consp. p. 425. Case 12. 66. 15-
16

a. Chili.

Genus NESOPSAR.

✓ 845.† NESOPSAR NIGERRIMUS.

Icterus nigerrimus, Osburn, in Zoologist, pp. 6661, 6714 (1859). *Nesopsar nigerrimus*, Sclater, Ibis, 1859, p. 456, et P. Z. S. 1861, p. 74. March 12. Ann. 63. 299

a, b. Jamaica. c. Jamaica (*Osburn*).

Agelaius n. Case 12. 66. 12. 2

Cal. Schomb. Jaur. III. 1848. 632
typo of *gularis*

Genus LAMPROPSAR.

846. LAMPROPSAR TANAGRINUS.

Molothrus, L. Cass
Pr. 66. 22. Br

Icterus tanagrinus, Spix, Av. Bras. i. p. 67. pl. 64. f. 1. *Lampropsar tanagrinus*, Cab. Mus. Hein. p. 194.
a. Brazil. b. R. Amazon.

Genus SCOLECOPHAGUS.

✓ 847. SCOLECOPHAGUS FERRUGINEUS.

Oriolus ferrugineus et *Oriolus niger*, Gm. S. N. i. p. 393.
Gracula ferruginea, Wils. Am. Orn. iii. p. 41. pl. 21. f. 3.
Scolecophagus ferrugineus, Sw. Faun. Bor. Am. ii. p. 286;
Baird, B. N. Am. p. 551. *Scolecophagus niger*, Bp. Consp.
p. 423; Cab. Mus. Hein. p. 195.
a. Eastern United States.

✓ 848. SCOLECOPHAGUS CYANOCEPHALUS.

Psarocolius cyanocephalus, Wagl. Isis, 1829, p. 758. *Scolecophagus cyanocephalus*, Cab. Mus. Hein. p. 195; Baird, B. N. Am. p. 552. *Scolecophagus mexicanus*, Sw. An. in Menag. p. 302; Bp. Consp. p. 423. *Quiscalus breweri*, Aud. B. Am. vii. p. 345. pl. 492.
a. California (Bridges).

Genus QUISCALUS.

Cass. Pr. 1866. 403

a. *Quiscalus*.

✓ 849. QUISCALUS VERSICOLOR.

2. purpuratus Cass. Pr. 66. 403

Gracula quiscal, Linn. S. N. i. p. 165; Wils. Am. Orn. iii. p. 44. pl. 21. f. 4. *Chalcophanes quiscalus*, Cab. Mus. Hein. p. 196. *Quiscalus versicolor*, Vieill. Nouv. Dict. xxviii. p. 488, et Gal. des Ois. i. p. 171. pl. 108; Bp. Consp. p. 424; Sw. Faun. Bor. Am. ii. p. 485; Baird, B. N. Am. p. 555. *Quiscalus purpuratus*, Sw. An. in Menag. p. 298 (♀).
a. Eastern United States.

✓ 850. QUISCALUS SUMICHRASTI.

Sum. M. B. 3. 1869. 553

Scl. & Salo Jan 1860. 398
New York
Scl. dives Cass. Pr. 66. 413

Lampropsar dives, Bp. Consp. p. 425; Cab. Mus. Hein. p. 194 (?). *Quiscalus sumichrasti*, De Sauss. Rev. Zool. 1859, p. 19; Sclater, P. Z. S. 1859, pp. 365, 381. 64 175. (Cass)
a. ♂, b. ♀. Orizaba (*Botteri*). c. ♂. Jalapa (*De Oca*).

851. QUISCALUS ÆQUATORIALIS.

Scl. aeq. Cass. Pr. 66. 414

Scolecophagus — ?, Sclater, P. Z. S. 1860, p. 277. *Quiscalus æquatorialis*, Sclater, MS.*
a. ♂, b. ♀. Babahoyo (*Fraser*).

* *Q. nigrosericeus unicolor*, æneo-nitens, alis intus brunnescentioribus: long. tota 9.5, alæ 4.4, caudæ 3.8, rostri a rictu 1.05, poll. et dec. Angl. ♀ mari sim. sed minor.

Obs. Affinis speciei præc. et quoad formam similis, sed crassitie minore.

J. brachyurus Cass. Pr. 66. 414. ^{dropsa} ^{Cass}
P. Z. S. 1859

*Molothrus (Lampyris) rufi-axillaris** Cass. Pr. 66.23. Brazil

846 * *L. guianensis*. Cat. Schomb. Guianas III. 1848. 682
--- *Molothrus* G. Cass. Pr. 66.22. Guian; S.S. 68.167. Guian

*Molothrus (Lampyris) cabanisi** Cass. Pr. 66.22. Guian

2. *S. sericeus* Gu. an. Mem. 1838. 301. Brazil

S. atroviolaceus Gb. - Guatemala. Report Cub. I. 1866. 287
Cass. Pr. 1866. 414 Cuba

S. (Dives) dives. Bn. Can. Pr. 66.413. Mex

~~*S. atroviolaceus*~~

849 * *R. crassirostris*, March Pr. Ann. 63.298. Jamaica
? May. Pr. 1866. New Mex.

Z. hartei? Taylor. Mem. 64, 168. Martinique.
Sib. Kees

Z. aglaeus, Baus., Cass. Pr. 66.404

Z. bantua. Cass. Pr. 66.405. Jamaica

Z. brachypterum. Cass. Pr. 66.406. Pal. Red

Z. niger. (Boad) Cass. Pr. 1806.407. Hayti.

Z. Chelophanum / minor Col. Schomb. Juan III. 1848. 683

Z. hantle L. - Gravel. Reprint. Cuba. T. 1806. 285
Z. granulata. Cass. Pr. 66.406

Z. tenuirostris. Su. An. Mex. 1838. 299. fig. Mexu Cass. Pr. 66.411. Mex.

Z. inflatum. Su. An. Mex. 1838. 300. Ital.?. Cass. Pr. 66.407?

Z. peruvianum. Su. An. Mex. 1838. 304. Cass. Pr. 66.412.

Z. palustre. Su. Cass. Pr. 66.411. Mezatlan

Z. mexicanum. Cass. Pr. 66.408. Mex

Z. rectirostris. Cass. Pr. 66.409. Hab.?.

Z. fortirostris. Leav. Pr. Phil. 1868. 360. Barbados

852. ^{Fig. 5 p. 9} **QUISCALUS MACRURUS.**

Quiscalus macrurus, Sw. An. in Menag. p. 299; Bp. Consp. p. 424; Baird, B. N. Am. p. 554; Sclater, P. Z. S. 1856, p. 300, et 1858, p. 358; Sclat. et Salv. Ibis, 1859, p. 20; Taylor, Ibis, 1860, p. 112. *Chalcophanes macrurus*, Cab. Mus. Hein. p. 196.

a. ♂, b. ♀. Orizaba (*Botteri*). c. ♂. Guatemala (*Salvin*).
d. ♀. Choctum, Vera Paz (*Salvin*).

853. **QUISCALUS MAJOR.**

Quiscalus major, Vieill. Nouv. Dict. xxviii. p. 487, et Enc. Méth. p. 900; Bp. Consp. p. 424; Sclater, P. Z. S. 1859, p. 58; Baird, B. N. Am. p. 555. *Quiscalus corvinus*, Sw. An. in Menag. p. 300. *Chalcophanes major*, Cab. Mus. Hein. p. 196.

854. ^{a. ♂. N. America. b. ♀. Mexico.} *Quiscalus assimilis*, Sclater, MS.*

a. ♂, b. ♀. Bogota.

855. ^{Case No. 66. 408} **QUISCALUS LUGUBRIS.** Taylor, Ibis, 64 54 Trinidad

Quiscalus lugubris, Sw. An. in Menag. p. 299. *Chalcophanes lugubris*, Cab. Mus. Hein. p. 197.

a. Cayenne. b. Trinidad.

856. **QUISCALUS SUBALARIS.**

Quiscalus subalaris, Boiss. Rev. Zool. 1840, p. 70; Bp. Consp. p. 525. *Agelaius* S. Cass. Proc. 66. 15. 13 April

a. Caraccas.

b. *Hypopyrrhus*.

857. ^{Case No. 66. 412} **QUISCALUS PYRRHOGASTER.**

Cassicus pyrrhogaster, De Tarr. Rev. Zool. 1837, p. 252.

Hypopyrrhus pyrrhogaster, Bp. Consp. p. 425.

a. New Granada.

c. *Potamopsar*†.

858. **QUISCALUS MINOR.**

Icterus minor, Spix, Av. Bras. i. p. 67. pl. 63. f. 2.

a. Rio Javarri (*Bates*). Proc. 66. 415

Genus APOBUS.

859. **APOBUS CHOPI.**

Agelaius chopi, Vieill. Nouv. Dict. xxxiv. p. 537, et Enc.

* *Q. nitenti-niger*, capite undique cum pectore purpurascens: long. tota in mari 13.0, alæ 6.7, caudæ 7.0, in fœm. 10.0, alæ 5.2, caudæ 5.3, poll. Angl. et dec.

Obs. Affiniss. *Q. majori*, sed crassitie minore et colore magis violaceo distinguenda.

† Plumis frontalibus brevissimis, erectis, nares fere tegentibus notabilis.

Cassia crumena

1. C. ater. Neill. Pr. 66. 415. S. ca
2. C. mucronata. Less. Pr. 66. 416. May
3. C. oxygona. Arn Pr. 66. 416. ²
4. C. neilloti. Bn. Pr. 66. 417.



coronata, Cab. Mus. Hein. p. 222; Sclater, P. Z. S. 1858, pp. 302, 359; Taylor, Ibis, 1860, p. 112.

a. Mexico (*Sallé*). b. Guatemala (*Constancia*).

863.† **CYANOCITTA DIADEMATA.** *Sci. P. Z. S. 66. 175. Cit. 175*

Cyanogarrulus diadematus, Bp. Consp. p. 377.

a. Mexico (*De Saussure*).

✓ 864.† **CYANOCITTA MACROLOPHA.**

Cyanocitta macrolopha, Baird, Pr. Acad. Philad. 1854, p. 118.

Cyanurus macrolophus, Baird, B. N. Am. p. 582.

a. N. Mexico.

b. *Aphelocoma*.

✓ 865.† **CYANOCITTA CALIFORNICA.**

Garrulus californicus, Vig. Zool. Beechey's Voy. p. 21. pl. 5.

Cyanocitta californica, Strickl. Ann. N. H. xv. p. 342; Bp.

Consp. p. 377; Baird, B. N. Am. p. 584; Sclater, P. Z. S.

1857, p. 127, 1858, p. 302, et 1859, p. 381. *Aphelocoma*

californica, Cab. Mus. Hein. p. 221; Bp. C. R. xxxvii. p. 828,

et Notes Orn. p. 6. *Corvus ultramarinus*, Aud. Orn. Biogr.

iv. p. 456. *Garrulus ultramarinus*, Aud. Syn. p. 154. *Cya-*

nocitta superciliosa, Strickl. Ann. N. H. xv. p. 260.

a. San Francisco.

865. *C. californica* Florida 300

866.† **CYANOCITTA SORDIDA.**

Garrulus sordidus, Sw. Phil. Mag. 1827, i. p. 437, et Zool. Ill.

n. s. pl. 86. *Cyanogarrulus sordidus*, Bp. Consp. p. 378.

Aphelocoma sordida, Cab. Mus. Hein. p. 221. *Pica sieberi*,

Wagl. Syst. Av. no. 23. *Cyanocitta sordida*, Baird, B. N.

Am. p. 587.

a. Jalapa (*De Oca*). b. Mexico (*De Saussure*).

✓ 867.† **CYANOCITTA UNICOLOR.**

Cyanocorax unicolor, Du Bus, Bull. Acad. Brux. xiv. pt. 2.

p. 103, et Esq. Orn. pl. 17; Sclater, P. Z. S. 1859, p. 365.

Cyanocorax concolor, Cassin, Pr. Acad. Philad. iv. p. 26.

Cyanocitta unicolor, Bp. Consp. p. 378; Sclater, P. Z. S. *64. 175. Cit.*

1857, p. 204. *Sulliv. 26. 66. 194. Linn. Mag. Zool.*

a. Jalapa (*De Oca*).

✓ 868.† **CYANOCITTA NANA.**

Cyanocorax nanus, Du Bus, Bull. Acad. Brux. xiv. pt. 2. p. 103,

et Esq. Orn. pl. 25; Sclater, P. Z. S. 1857, p. 204, et 1859,

p. 365. *Cyanocitta nana*, Bp. Consp. p. 378; Sclater,

P. Z. S. 1859, p. 381.

a. Jalapa (*De Oca*).

c. *Cyanolyca*.

✓ 869.† **CYANOCITTA ORNATA.**

Pica ornata, Less. Rev. Zool. 1839, p. 41. *Cyanocitta ornata*,

Am. M. B. S. I., 1849, 354.

Sci. 64. 175. C. C. 7^m Bp. Consp. p. 379; Sclater, P. Z. S. 1859, p. 381; Sclat. et Salv. Ibis, 1859, p. 21. *Cyanocorax ornatus*, Sclater, P. Z. S. 1857, p. 204, et 1859, p. 365. *Cyanolyca ornata*, Cab. Mus. Hein. p. 223.

a. Jalapa (*De Oca*); Coban, Vera Paz (*Salvin*).

✓ 870.† CYANOCITTA MELANOCYANEA.

Cyanocorax melanocyaneus, Hartl. Rev. Zool. 1844, p. 215; Sclater, P. Z. S. 1858, p. 359; Taylor, Ibis, 1860, p. 112.

Cyanocitta melanocyanea, Bp. Consp. p. 378; Sclat. et Salv. Ibis, 1859, p. 21. *Cyanolyca melanocyanea*, Cab. Mus. Hein. p. 223.

a. Guatemala (*Constantia*).

871.† CYANOCITTA TURCOSA.

Cyanocitta turcosa, Bp. C. R. xxxviii. ¹⁸⁵³ p. 830, et Notes Orn. p. 8; Sclater, P. Z. S. 1858, p. 552, et 1860, p. 88. *Cyanocorax turcosus*, Sclater, P. Z. S. 1857, p. 18.

a. Bogota. b. Ecuador (*Jameson*).

872.† CYANOCITTA ARMILLATA.

Cyanocorax armillatus, Gray et Mitch. Gen. of B. pl. 74; Sclater, P. Z. S. 1855, p. 153. *Cyanocitta armillata*, Bp. Consp. p. 378. S. S. 70, 785 (Venezuela).

a. Bogota.

Heine a ^{new} Genus CYANOCORAX. Cab. Jour. 1860. 114

a. *Xanthura*.

873.† CYANOCORAX INCAS.

Corvus incas, Bodd. ex Buff. Pl. Enl. 625. *Corvus peruvianus*, Gm. S. N. i. p. 373. *Pica luteola*, Less. Tr. d'Orn. p. 331. *Cyanocorax peruvianus*, Tsch. Faun. Per. p. 232. *Xanthoura peruviana*, Bp. Consp. p. 380. *Xanthocitta peruviana*, Cab. Mus. Hein. p. 223. *Cyanocorax incas*, Sclater, P. Z. S. 1854, pp. 114, 153, et 1858, p. 72.

a. Ecuador. b, c. Bogota.

✓ 874.† CYANOCORAX GUATEMALENSIS.

Xanthoura guatemalensis, Bp. Consp. p. 380. *Cyanocorax guatemalensis*, Sclater, P. Z. S. 1859, p. 57; Sclat. et Salv. Ibis, 1859, p. 22, et 1860, p. 113.

a. Choctun, Vera Paz (*Salvin*).

✓ 875.† CYANOCORAX LUXUOSUS.

Garrulus luxuosus, Less. Rev. Zool. 1839, p. 100. *Cyanocorax luxuosus*, Du Bus, Esq. Orn. pl. 18; Sclater, P. Z. S. 1856, p. 300, et 1859, p. 365; Cassin, Ill. B. Cal. p. 1. pl. 1. *Xanthocitta luxuosa*, Cab. Mus. Hein. p. 224. *Xanthoura luxuosa*, Bp. Consp. p. 380; Baird, B. N. Am. p. 589.

2. Cyanocitta stelleri Bp. C.R. Notes Dec. 1853. 7 / S. Am.: Vancouver coll
like stelleri: bright blue; forehead & cheeks broadly black; vertex
and narrow jugular collar bluish white; throat blue, sub cinereous
wt black.

C. crassirostris Bon. Laur. Ann. IX. 201. Japan.

C. beecheyi, (Vig). 5

Cyanocitta b. Finsch Abh. Nat. Bremen 1870, 333 (Magall.).

C. heckelii Pely. Sib. Mus. Akad. xx. 5-6. 163. Brand
desunzi Pely. " 164. Brand.

877* *Uroleuca plicata* (Ferm.) Laur. Ann. VII. 296. T. 2081. Panama (C. affinis. 55)
ajdwean p. Heine. Jour. Ann. 1860. 114.

877* *C. desunzi* Pely. Sib. Mus. Akad. Mus. XX. 1856. 164. Heine Jour. Ann. 1860. 114.
Brand

878* *C. sclator* Heine. Jour. Ann. 1860. 115. Carlagena o. Guadelupa

878* *C. intermedius* Heine. Cal. Jour. 1860. 116. Venezuela

879* *C. uroleucus* Heine. Jour. Ann. 1860. 115. Berlin

879** *Argyrocalca cyanoleuca* (May) Heine. Jour. Ann. 1860. 117.

879*** *C. hypacanthus* Cab. Schrad. Jurn. III. 1848. 683 Venezuela

C. geoffroyi 13p. C.R. XXI. 1850. 564. San 13 Car. Mex

880* *C. elegans* Finsch. Abh. Nat. Bremen. July 1870. 335. (Mayatlun).

C. colbaei (Vijss) Finsch. Abh. Nat. Brem. 1870. 334. (Mayatlun).

P. mexicanus Ruff. S.S. 69. 363. Mus. Cent. Ann. - S.S. Pr. 70 829 (some v. s.)

Cyanocorax peruvianus, Cassin, Pr. Acad. Philad. iv. p. 89.

a. Mexico.

b. *Coronoideus*.

876.† CYANOCORAX VIOLACEUS.

Cyanocorax violaceus, Du Bus, Bull. Acad. Brux. xiv. pt. 2. p. 103; Rev. Zool. 1848, p. 243; Bp. Consp. p. 379; S. S. 17. 66. 182. ^{Ucajalis 67. 750}
 Sclater, P. Z. S. 1855, p. 158, et 1858, pp. 72, 456. *Cyano-*
corax harrisii, Cassin, Pr. Acad. Philad. iv. p. 26. *Cyano-*
corax hyacinthinus, Cab. in Schomb. Guian. iii. p. 683.
Coronoideus hyacinthinus, Cab. Mus. Hein. p. 225.

a. New Granada.

c. *Cyanocorax*.

877.† CYANOCORAX CAYANUS.

Corvus cayanus, Linn. S. N. i. p. 157. *Pica albicapilla*, ^{! Pica myioides G.S. Macg. 1835.}
 Vieill. Nouv. Dict. xxvi. p. 125. *Pica larvata*, Wagl. Syst. ^{1834. Guayaquil}
 Av. no. 29. *Uroleuca cayanus*, Bp. Consp. p. 379. *Cyano-*
corax cayanus, Cab. in Schomb. Guian. iii. p. 683, et Mus. ^{pellets int.}
 Hein. p. 224. ^{Hein. Journ. Orn. 1860. 116}

a. Cayenne.

878.† CYANOCORAX CYANOPOGON.

Corvus cyanopogon, Max. Beitr. iii. p. 1247; Temm. Pl. Col. 169. ^{! Pica myioides G.S. Macg. 1835.}
Uroleuca cyanopogon, Bp. Consp. p. 379. *Cyano-*
corax cyanopogon, Cab. Mus. Hein. p. 224. ^{Hein. Journ. Orn. 1860. 117}

a. Brazil.

879.† CYANOCORAX AFFINIS.

Cyanocorax affinis, Pelzeln, Sitzungs. Akad. Wien, xx. 1856
 p. 164. ^{Hein. Journ. Orn. 1860. 114 - S. S. Pr. 64. 354. 1511.}

a. Bogota.

Genus CALOCITTA.

✓ 880.† CALOCITTA FORMOSA.

Pica formosa, Sw. Phil. Mag. 1827, i. p. 437. *Calocitta* ^{Salv. 1850. 114}
formosa, Sclat. et Salv. Ibis, 1859, p. 22. *Cyanurus* ^{Certa New.}
bullockii, Bp. Consp. p. 380. *Pica bullockii*, Wagl. Syst.
 Av. no. 4. *Garrula gubernatrix*, Temm. Pl. Col. 436.
Calocitta bullockii, Gray, List Gen. B. 1841, p. 50; Cab.
 Mus. Hein. p. 225.

a. Guatemala (*Constancia*).

Genus PSILORHINUS.

✓ 881.† PSILORHINUS MORIO. S. S. 69. 363

Corvus morio, Wagl. Isis, 1829, p. 751. *Pica fuliginosa*,
 Less. Tr. d'Orn. p. 333. *Psilorhinus mexicanus*, Rüpp.
 Mus. Senckenb. ii. p. 189. pl. 11. f. 2. *Psilorhinus morio*,

X. November 14, 1861.

L

Bp. Consp. p. 381; Cab. Mus. Hein. p. 226; Baird, B. N. Am. p. 592; Sclater, P. Z. S. 1855, p. 300, et 1859, pp. 57, 365; Sclat. et Salv. Ibis, 1859, p. 22; Taylor, Ibis, 1860, p. 113.

a. Tierra caliente, Vera Paz (*Salvin*).

Subfam. CORVINÆ.

Genus CORVUS. *Wagl. Syst. 46. Sj. 20*

✓ 882. †CORVUS JAMAICENSIS.

Corvus jamaicensis, Gm. S. N. i. p. 367; Gosse, B. Jam. p. 209. *Merul. Pr. Am. 63. 300*

a. Jamaica (*Taylor*).

✓ 883. †CORVUS AMERICANUS.

Corvus corone, Wils. Am. Orn. iv. pl. 25. f. 3. *Corvus americanus*, Aud. Orn. Biogr. ii. p. 317; Baird, B. N. Am. p. 566.

a. Nova Scotia (*Downes*).

✓ 884. †CORVUS CARNIVORUS.

Corvus corax, ex Amer. auct. *Corvus carnivorus*, *Batram's* Travels, p. 290; Baird, B. N. Am. p. 560. *Corvus lugubris*, Agassiz, Pr. Bost. Soc. N. H. ii. p. 188. *Corvus cacalotl*, Bp. P. Z. S. 1837, p. 115; Sclat. et Salv. Ibis, 1859, p. 121.

a. Vera Cruz (*Sallé*).

SECTIO TRACHEOPHONÆ.

FAM. XIX. DENDROCOLAPTIDÆ.

Subfam. FURNARIINÆ.

Genus GEOCITTA.

✓ 885. GEOCITTA CUNICULARIA.

Alauda cunicularia, Vieill. Nouv. Dict. i. p. 369, et Enc. Méth. p. 323 (ex Azara). *Certhilauda cunicularia*, D'Orb. Voy. Ois. p. 358. pl. 43. f. 1. *Geocitta anthoïdes*, Sw. An. in Menag. p. 323. *Geocitta cunicularia*, Bp. Consp. p. 215; Cab. et Hein. Mus. Hein. ii. p. 22. *Scl. Pr. 67. 323. ss. 63. 140. B. d. 140.*

a, b. Chili. *Stomachus 27. 6. 1765. 150. 151. d. 151.*

886. GEOCITTA MARITIMA.

Certhilauda maritima, D'Orb. Voy. Ois. p. 359. pl. 44. f. 1. *Geocitta maritima*, Bp. Consp. p. 215.

a. Bolivia.

Genus FURNARIUS.

✓ 887. FURNARIUS LEUCOPUS.

Furnarius leucopus, Sw. An. in Menag. p. 325; Cab. in

Reuch. Hercul. Ti. 1853. 144 et 59
Phil. in Journ. Arch. 1865. 57.
comp. Buffon 1847.

Funarius minor, Kallgren. Pelycn. Schyller. Math. Nat. XXI. 1858. 321. Bra
S. S. Pr. 66. 183. München.

F. torridus S. S. Pr. 66. 183. Neuyau.

F. tricolor Brunn. Gehele Zoetsch. ges. Naturw. 31. 1868. 11 Bolun

1. ~~minor~~ ?

Schomb. Guian. iii. p. 688; Cab. et Hein. Mus. Hein. ii. p. 23.

a. Brazil: possibly *F. assimilis*, Cab. et Hein. l. c. p. 22.

✓ 888. FURNARIUS CINNAMOMEUS.

Picolaptes cinnamomeus, Less. Rev. Zool. 1844, p. 93. *Furnarius longirostris*, Pelz. Sitz. Akad. Wien, xx. p. 158. ^{Venezuela}
Furnarius griseiceps, Cab. et Hein. Mus. Hein. ii. p. 23.
Furnarius cinnamomeus, Selater, P. Z. S. 1860, p. 277.
a, b. Babahoyo, Ecuador (*Fraser*).

889. FURNARIUS FIGULUS.

Turdus figulus, Licht. Doubl. p. 40. *Opetiorhynchus rufus*,
Max. Beitr. iii. p. 667. *Furnarius figulus*, Bp. Consp. ^{Great 3. Ser. 2nd}
p. 214; Burm. Syst. Ueb. iii. p. 4; Cab. et Hein. Mus. _{31 Oct. 12}
Hein. ii. p. 23. *Furnarius melanotis*, Sw. An. in Menag.
p. 324.

a. S.E. Brazil.

✓ 890. FURNARIUS RUFUS.

Merops rufus, Gm. S. N. i. p. 465. *Turdus badius*, Licht.
Doubl. p. 40. *Figulus albogularis*, Spix, Av. Bras. i. p. 76.
pl. 78. *Opetiorhynchus ruficaudus*, Max. Beitr. iii. p. 671.
Furnarius rufus, D'Orb. Voy. Ois. p. 250; Burm. Syst. ^{S. 568 140. P. O.}
Ueb. iii. p. 3; Cab. et Hein. Mus. Hein. ii. p. 23. ^{Great 3rd Ser. Nature.}
a. S.E. Brazil. b. Bolivia (*Bridges*). ^{31 Oct. 12. Steinhilber J. f. 0}
_{29. 262 13 Rev. h. 12}

Genus RHODINOCICHLA. *Cichlallopsa* Bp.

891. RHODINOCICHLA ROSEA.

^{Fauv. ann vii. 292} *Furnarius roseus*, Less. Ill. Zool. pl. 5. *Rhodinocichla rosea*, ^{800 17. 1853}
Hartl. Journ. f. Orn. 1853, p. 33; Cab. et Hein. Mus. _{141. 1856. 146}
Hein. ii. p. 23. *Turdus vulpinus*, Hartl. Rev. Zool. 1849,
p. 276, et P. Z. S. 1850, p. 276 (♀). *Cichlallopsa vulpina*,
Bp. Notes Orn. p. 29.
a. ♂, b. ♀. Venezuela. *Panama. Colombia. Cerro Guadalupe*

Genus HENICORNIS.

892. HENICORNIS PHENICURA.

Eremobius phœnicurus, Gould, Darw. Voy. Beagle, Zool. iii.
p. 69. pl. 21. *Enicornis phœnicura*, Gray, List Gen. B.
1844, p. 22; Bp. Consp. p. 214. *Henicornis gouldii*,
Cab. et Hein. Mus. Hein. ii. p. 24.

a. Chili.

Genus UPUCERTHIA.

✓ 893. UPUCERTHIA DUMETORIA.

Upucerthia dumetoria, Geoff. et D'Orb. Ann. Mus. i. p. 393;
Darw. Voy. Beagle, Zool. iii. p. 66. pl. 19; Bp. Consp.
p. 214. *Upucerthia dumetorum*, Lafr. et D'Orb. Syn. Av.

- ii. p. 20. *Coprotretis dumetoria*, Cab. et Hein. Mus. Hein.
ii. p. 24.

a. Chili.

Genus OCHETORHYNCHUS.

894. OCHETORHYNCHUS LUSCINIA. *16. Reuss Le Halle II. 61. 464*
Ochetorhynchus luscinia, Burm. Journ. f. Orn. 1860, p. 249.
a. Argentine Republic: compared with type.
895. OCHETORHYNCHUS RUFICAUDUS.
Ochetorhynchus ruficauda, Meyen, Act. Acad. L. C. xvi.
Suppl. p. 81. pl. 11; Burm. Journ. f. Orn. 1860, p. 248.
Upucerthia montana, Lafr. et D'Orb. Syn. Av. ii. p. 22;
D'Orb. Voy. Ois. p. 371. pl. 56. f. 10. *Cinclodes montanus*,
Bp. Consp. p. 214.
a. Bolivia (*Bridges*).
896. OCHETORHYNCHUS EXCELSIOR.
Cinclodes excelsior, Sclater, P. Z. S. 1860, p. 77.
a. ♂. Pichincha (*Fraser*); b. ♀. Chimborazo (*Fraser*): types
of the species, as described *l. c.*

Genus CINCLODES.

- ✓ 897. CINCLODES NIGRIFUMOSUS. *55. 68. 569. 100. Penn'*
Upucerthia nigrofumosa, Lafr. et D'Orb. Syn. Av. ii. p. 23;
D'Orb. Voy. Ois. p. 372. pl. 57. f. 2. *Cinclodes nigri-*
fumosus, Bp. Consp. p. 214. *Opetiorhynchus nigrofumosus*,
Gray, Voy. Beagle, Zool. iii. p. 68. pl. 20. *Cillurus nigro-*
fumosus, Cab. et Hein. Mus. Hein. ii. p. 25.
a. Chili.
- ✓ 898. CINCLODES PATAGONICUS.
Motacilla patagonica, Gm. S. N. i. p. 958. *Furnarius chilensis*,
Less. Man. ii. p. 17, et Tr. d'Orn. p. 307. *Opetiorhynchus*
rupestris, Kittl. Voy. Chili, p. 16. pl. 8. *Upucerthia*
rupestris, Lafr. et D'Orb. Syn. Av. ii. p. 21. *Cinclodes*
patagonicus, Bp. Consp. p. 214. *Cillurus patagonicus*,
Cab. et Hein. Mus. Hein. ii. p. 25.
a. Chili.
899. CINCLODES ANTARCTICUS.
Certhia antarctica, Garn. Ann. Sc. Nat. ii. p. 39 (1826).
Furnarius fuliginosus, Less. Voy. Coq. Zool. i. p. 670.
Opetiorhynchus antarcticus, Darw. Voy. Beagle, Zool. iii.
p. 67. *Cinclodes antarcticus*, Bp. Consp. p. 214; Sclater,
P. Z. S. 1860, p. 385.
a. Falkland Islands (*Hooker*).
900. CINCLODES MINOR.
Cillurus minor, Cab. et Hein. Mus. Hein. ii. p. 24.
a. Chili.

Geobates pauciflorus (Mey.) . Sc. P. L. S. 66, 205, 56, 21. Presch.
(G. brevicornis Siv)

G. valedictus, Burm. Russ. Lu & Pala. II. 1861. 464

G.

G. (upuarthia) atacamensis, Schleff. Arch. Natur. 1857, 1. 263.
atacamensis - Schleff.
= Encelodes bifasciatus. Sc. P. 1867. 324.

Geobarron rufipennis, Burm. Russ. Lu & Pala
II. 1861. 465 Schleff. Janab. Ury. Arch. 65. 67.
geositta n. fuchs. zool. Den. Natur. 31. 1868. 17.
G. fasciata Ph. u. Janab. Ury. Arch. 65. 68, Schleff.
geositta n. Sc. P. 67. 323.

c. bifasciatus. Sel. Pr. 1858. 448. Berlin

902; an idem
Wpucertrea albiventris Thell. & Leudbeck. Arch. Naturg. 1861. 1. 290
Area.
16. An. Univ. Chile. XVIII. 1861. 731 Area

? Sclerurus alboocularis. Sw. Jard. Ann. May. 19. 1847. 80. Tobago - 55. 68. 627. 630
1867. 574

904: S. myrtilloides Nall. Pely. O. B. II. 68. 161. Berth. Bra

S. umbellata.

906^y Signatus malensis ^{Hind.} Sel.
Trinacrogaster. Haub. Linn. Ann. M. J. 1863. IV. no. 370. Pan
R. Z. 1845. 376
S.S. 64. 355. 111
27. 3. 5

- ✓ 901. CINCLODES FUSCUS. S.S. 68. 1140. 13. A. 369 w. Peru: 69. 153.
Anthus fuscus, Vieill. Enc. Méth. p. 325 (ex Azara). *Cillurus fuscus*, Cab. et Hein. Mus. Hein. ii. p. 25. *Upucerthia vulgaris*, Lafr. et D'Orb. Syn. Av. ii. p. 22; D'Orb. Voy. Ois. pp. 313, 372. pl. 57. f. 1. *Cinclodes vulgaris*, Sclater, P. Z. S. 1860, p. 385; Bp. Consp. p. 214. *Opetiorhynchus vulgaris*, Darw. Voy. Beagle, Zool. iii. p. 66. S.S. 70, 78 (Venezuela).
 a. Rio Parana.
902. CINCLODES ALBIDIVENTRIS. = *C. fuscus*, S.S. 70, 78.
Cinclodes albidiventris, Sclater, P. Z. S. 1860, p. 77.
 a. ♂, b. ♂. Panza, Chimborazo (Fraser).

Genus LOCHMIAS.

- ✓ 903. LOCHMIAS NEMATURA.
Myiothera nematura, Licht. Doubl. p. 43. *Furnarius St.-Hilarii*, Less. Tr. d'Orn. p. 307. *Lochmias squamulata*, Sw. Orn. Dr. pl. 38. *Lochmias nematura*, Bp. Consp. p. 210; Cab. et Hein. Mus. Hein. ii. p. 25; Burm. Syst. Ueb. iii. p. 6. *Eulor. Cab. J. 67. 399. Bras. eggs.*
 a. Brazil.

Subfam. SCLERURINÆ.

Genus SCLERURUS.

- ✓ 904. SCLERURUS CAUDACUTUS.
Thamnophilus caudacutus, Vieill. Nouv. Dict. iii. p. 310, et Enc. Méth. p. 742. *Myiothera umbretta*, Licht. Doubl. pp. 43, 471. *Tinactor fuscus*, Max. Beitr. iii. p. 1106. *Myiothera caudacuta*, Lafr. Mag. Zool. 1833, pl. 10. *Sclerurus caudacutus*, Bp. Consp. p. 210; Burm. Syst. Ueb. iii. p. 45; Cab. et Hein. Mus. Hein. ii. p. 25.
 a. Brazil. *Paraná*
905. SCLERURUS BRUNNEUS. ^{Jan. 27,}
Sclerurus brunneus, Sclater, P. Z. S. 1857, p. 17, et 1858, p. 62.
 a. Bogota: type of the species, as described l.c. b. Cayenne.
 c. S. America.
- ✓ 906. SCLERURUS MEXICANUS.
Sclerurus mexicanus, Sclater, P. Z. S. 1856, p. 290, et 1860, p. 365; Sclat. et Salv. Ibis, 1860, p. 35. *Salv. P. 67. 143. Caracas*
 a. Cordova, Mexico (Sallé): type of the species, as described l.c. b. Coban (Salvin). ^{64. 175. 65. Mar}
^{750. H. Wallace}

Subfam. SYNALLAXINÆ.

Genus OXYURUS.

- ✓ 907. OXYURUS SPINICAUDUS.
Motacilla spinicauda, Gm. S. N. i. p. 978; Lath. G. H. vii.

pl. 107. *Motacilla seticauda*, Forst. Descr. An. p. 328. *Oxyurus ornatus*, Sw. An. in Menag. p. 324. *Oxyurus australis*, Sw. N. H. Birds, ii. p. 313. *Synallaxis tупinieri*, Less. Voy. Coq. Zool. pl. 29. f. 1. *Oxyurus spinicauda*, Bp. Consp. p. 212.

a. Chili.

Genus PHLEOCRYPTES.

- ✓ 908. PHLEOCRYPTES MELANOPS. *Sca. 66. 99. Zeno.*
Sylvia melanops, Vieill. Nouv. Dict. ii. p. 232, et Enc. Méth. p. 434. *Synallaxis dorsomaculatus*, Lafr. et D'Orb. Syn. Av. ii. p. 21; D'Orb. Voy. Ois. p. 237. pl. 14. f. 1, 2. *Oxyurus dorsomaculatus*, Darw. Voy. Beagle, Zool. iii. p. 82. *Phleocryptes melanops*, Cab. et Hein. Mus. Hein. ii. p. 26.

a. Chili.

Genus LEPTASTHENURA.

- ✓ 909. LEPTASTHENURA ÆGITHALOÏDES.
Synallaxis ægithaloïdes, Kittl. Vög. Chil. p. 15. pl. 7; D'Orb. Voy. Ois. p. 243; Bp. Consp. p. 212; Sclater, P. Z. S. 1859, p. 193. *Synallaxis thelotii*, Less. Rev. Zool. 1840, p. 99. *Leptasthenura ægithaloïdes*, Reichb. Handb. i. p. 160; Cab. et Hein. Mus. Hein. ii. p. 27.

a. Chili (*Bridges*).

910. LEPTASTHENURA PARANENSIS.
El Chichli, Azara, no. 236(?). *Synallaxis ruficapilla*, Burm. Journ. f. Orn. 1860, p. 250. *Leptasthenura paranensis*, Sclater, P. Z. S. Nov. 26, 1861.

a. Parana (*Burmeister*).

Genus SYNALLAXIS.

List of species.
Scl. Pr. 1859. 191

a. *Synallaxis*.

911. SYNALLAXIS RUFICAPILLA.
Synallaxis ruficapilla, Vieill. Nouv. Dict. xxxii. p. 810, Enc. Méth. p. 622, et Gal. Ois. pl. 174; Sclater, P. Z. S. 1856, p. 97, et 1859, p. 192; Burm. Syst. Ueb. ii. p. 38; Pelzeln, Sitz. Acad. Wien, xxxiv. p. 116. *Sphenura ruficeps*, Licht. Doubl. p. 42. *Synallaxis cinereus*, Max. Beitr. iii. p. 685. *Synallaxis olivascens*, Eyton, Contr. Orn. 1851, p. 150.

a, b. Brazil.

912. SYNALLAXIS PALLIDA.
Synallaxis pallida, Max. Beitr. iii. p. 691; Bp. Consp. p. 213; Sclater, P. Z. S. 1859, p. 192.

a, b. Brazil.

O. masafueræ, Phil. & Leand. - Scl. This 1871, Apr. 180.
pl. VII, f. 2. (Juan Fernandez - Masafuera).

✓ P. striaticeps. Laf. - Doc. S.S. 69. 633. B. A.

L. andicola. Scl. Vn. 69. 636. Andes y Ecuador

911^{*} S. striata Philipp & Landbeck; Ureyman Arch. 1863. 118.
16. Anale. Univ. Chile. XIX. Nov 1861. 609. Urea. Peru.

911^{**} S. olivascens. Eyler. Jand. Cont. cm. 1851, 159. S. cm. - Plate

911[†] S. elegans Scl. Vn. 1856. 25. Bogota

911[‡] S. paleoflorus. Cub. Journ. Sept 66. 307. Cayman

S. aegihalodes, S.S. 68. 569 v. Peru

S. curtata. Scl. Vn. 69. 636. Bogota

913⁺ S. stictothorax. Scl. Pr. 1859. 191. Ecuador.

914⁺ S. scutata. Scl. Pr. 1859. 191. Brazil

S. nigrofumosa. Laur. Ann. VIII. Dec. 65. 181. Grayton. No
= S. pudica Scl. Sabl. 1870. 110.

~~S. analostanus J. G. S.S. 68. 141. B. A~~

S. rufigenit. Laur. Ann. 68. 105. Cote d'Or

S. wyatti, S.S. 70, 840.

S. terricolor S.S. 66. 183. Neagae.

S. ~~truncatula~~

✓ S. sulphurifera Burm. Pr. 68. 636. Argentine. 188. 69. 632. B. A.

913. SYNALLAXIS ANTISIENSIS.

Synallaxis antisimensis, Sclater, P.Z.S. 1858, p. 457, et 1859, p. 192.

a. ♀. Cuenca, Ecuador (*Fraser*): type of the species, as described *l. c.*

914. SYNALLAXIS ELEGANTIOR.

Synallaxis elegans, Sclater, P.Z.S. 1856, pp. 25, 98, et 1859, pp. 141, 191 (nec Lesson); Pelzeln, Sitz. Akad. Wien, xxxiv. p. 21. *Synallaxis* —?, Sclater, P. Z. S. 1858, p. 553. *Synallaxis elegantior*, Sclater, MS.

a, b, c. Bogota: types of the species, as described *l. c.*
d. ♀. Matos (*Fraser*). e. ♂, f. ♂. Pallatanga (*Fraser*).

915. SYNALLAXIS ERYTHROPS.

Synallaxis erythrope, Sclater, P. Z. S. 1860, p. 66.

a, b. Pallatanga (*Fraser*): types of the species, as described *l. c.*

916. SYNALLAXIS SPIXII. S.S. 69.632. B.A.

Parulus ruficeps, Spix, Av. Bras. i. p. 85. pl. 86 (♂). f. 1.
Synallaxis ruficapillus, Reichb. Handb. p. 158. *Synallaxis spixii*, Sclater, P.Z.S. 1856, p. 98, et 1859, pp. 192, 196; Pelzeln, Sitz. Akad. Wien, xxxiv. p. 117. *Synallaxis albescens*, Burm. Syst. Ueb. iii. p. 39; Cab. et Hein. Mus. Hein. ii. p. 27.

a, b, c. Brazil.

917. SYNALLAXIS ALBIGULARIS.

Synallaxis albigularis, Sclater, P. Z. S. 1858, pp. 63, 456, et 1859, p. 192. ^{S.S. 66.182. albigularis: 68.167. Burm. 69.252. Burm.}

a. Zamora, Ecuador (*Fraser*): type of the species, as described *l. c.* b. ♀. Babahoyo (*Fraser*).

918. SYNALLAXIS ALBESCENS. Euler. Cab. J. 63. 86. Nerding

Synallaxis albescens, Temm. Pl. Col. 227. f. 2; Sclater, P. Z. S. 1859, p. 192; Pelzeln, Sitz. Akad. Wien, xxxiv. p. 118. ^{Salv. 73.67.143. Berapua: S.S. 68.141. B.A.}

a, b. Trinidad. ^{Berapua}

919. SYNALLAXIS PUDICA. S.S. 24.354. 1-11

Synallaxis pudica, Sclater, P. Z. S. 1859, pp. 191, 192, et 1860, pp. 88, 278, 294.

a. Bogota: type of the species, as described *l. c.* b. Nanegal (*Fraser*). c. ♂. Babahoyo (*Fraser*).

✓ 920. SYNALLAXIS INORNATA.

Synallaxis inornata, Pelzeln, Sitz. Akad. Wien, xx. p. 161, et xxxiv. p. 120; Sclater, P. Z. S. 1859, p. 194. ^{S.S. 68.167. Burm.}

a. ♂. Rio Negro (*Natterer*): received from Vienna Museum.

= *guianensis*

- ✓ 921. *SYNALLAXIS ALBILORA*.
Synallaxis albilora, Pelzeln, Sitz. Akad. Wien, xx. p. 16, et xxxiv. p. 120; Sclater, P. Z. S. 1859, p. 193.
 a. ♂. Cuyaba, Brazil (Natterer): received from Vienna Museum.
922. *SYNALLAXIS MÆSTA*.
Synallaxis mæsta, Sclater, P. Z. S. 1856, p. 26, et 1859, p. 193.
 a. Bogota: type of the species, as described l. c.
923. *SYNALLAXIS BRUNNEICAUDALIS*.
Synallaxis brunneicaudalis, Sclater, P. Z. S. 1858, pp. 62, 457, et 1859, p. 192. *Laur. Ann. 1861. 319. II. no. 178*
 a. ♂. Zamora, Ecuador (Fraser). *Panama = pudica. S.S.*
924. *SYNALLAXIS VULPINA*.
Synallaxis vulpina, Pelzeln, Sitz. Akad. Wien, xx. p. 162, et xxxiv. p. 122; Sclater, P. Z. S. 1859, p. 194.
 a. ♀. Engenho do Cap Gama, Brazil (Natterer): received from Vienna Museum.
925. *SYNALLAXIS FULIGINOSA*.
Synallaxis fuliginosa, Lafr. Rev. Zool. 1843, p. 290; Bp. Consp. p. 213; Sclater, P. Z. S. 1855, p. 141, 1856, p. 26, et 1859, p. 192.
 a. New Granada.
926. *SYNALLAXIS CASTANEA*.
Synallaxis castanea, Sclater, Ann. & Mag. N. H. ser. 2. xxii. p. 466; Sclater, P. Z. S. 1859, p. 193. *S.S. 68. 67. Ven.*
 a. Venezuela.
927. *SYNALLAXIS PHRYGANOPHILA*.
Sylvia phryganophila, Vieill. Nouv. Dict. xi. p. 207, et Enc. Méth. p. 460 (ex Azara). *Synallaxis phryganophila*, Bp. Consp. p. 213; Sclater, P. Z. S. 1859, p. 193. *Synallaxis tessellata*, Temm. Pl. Col. 311. f. 1.
 a, b. Bolivia.
928. *SYNALLAXIS LÆMOSTICTA*.
Synallaxis cinnamomea, Lafr. Rev. Zool. 1843, p. 290 (nec Sw.). *Synallaxis læmosticta*, Sclater, P. Z. S. 1859, p. 192.
 Bogota.
- 928^v *S. stratioides* Lafr. *P. Z. S. 1859. 360*
 929. *SYNALLAXIS RUTILANS*.
Synallaxis rutilans, Temm. Pl. Col. 227. f. 1; Bp. Consp. p. 213; Pelzeln, Sitz. Akad. Wien, xxxiv. p. 119; Sclater, P. Z. S. 1859, p. 193. *S.S. 67. 574 Vana. 750. Huellegu.*
 a. Peru.
930. *SYNALLAXIS TERRESTRIS*.
Synallaxis terrestris, Jard. Ann. & Mag. N. H. xix. p. 80; Bp. Consp. p. 213; Sclater, P. Z. S. 1859, p. 192. *S.S. 68. 167. Ven.*
 a. Tobago (Kirk).

924^y S. ^{neglecta} neglecta. S. & S. 1/2 r. 66. 184. localis =

- ✓ S. canicaps. Sel. Br. 1856. 99. Brazil
- ✓ S. multostriata. Sel. Br. 1857. 273. Nippon = S. flammulata No. 69.
- propinqua. Pelzel. Braz. Schb. d. k. M. n. XXXIV. 1859. 101
- alopexas " " " " " " " " 102
- hyposticta " " " " " " " " " "

S. candei. D. ab. - Lup. Rev. zool. 1838. 165

Kollari. Pelz. Schb. Urov. Ab. 20. 1856-159. Braz

striolata. Natl. Pelz. atrop. Prand

S. caracorum Landbock. Cal. Jan 1865-1861. Mendize

S. masafuesae. Th. a Land. Arch. Naty. 1866. 127. Chub

✓ S. melanop. (Hull) S.S. 68. 140. B. a = P. longipes M.

S. orbigny. S.S. 68. 1569. w. Penn
 = S. arequipae S.S. 69. 1417. Penn

931. SYNALLAXIS ERYTHROTHORAX.

Synallaxis erythrothorax, Sclater, P.Z.S. 1855, p. 75. pl. 86,
 cum. n. d. s. 1869, 2, # 755 1856, p. 288, et 1859, p. 192; Sclat. et Salv. Ibis, 1859,
 p. 117, et 1860, p. 35.

a. Honduras. b. Choctun, Vera Paz (*Salvin*).

932. SYNALLAXIS GULARIS.

Synallaxis gularis, Lafr. Rev. Zool. 1843, p. 29; Bp. Consp.
 p. 213; Sclater, P. Z. S. 1855, p. 141, 1859, p. 192, et
 1860, p. 89.

a. Nanegal, Ecuador (*Fraser*).

933. SYNALLAXIS SORDIDA.

Synallaxis sordida, Less. Rev. Zool. 1839, p. 105; Bp. Consp.
 p. 213; Sclater, P. Z. S. 1859, p. 193. *Synallaxis flavi-*
gularis, Gould, Voy. Beagle, Zool. iii. p. 78. pl. 24.

a, b. Patagonia.

934. SYNALLAXIS MODESTA.

Synallaxis modesta, Eyton, Contr. Orn. 1851, p. 159. *Plate.*
 a. Chili, compared with type.

935. SYNALLAXIS FLAMMULATA.

Synallaxis flammulata, Jard. Contr. Orn. 1850, p. 82. pl. 56;
 Sclater, P. Z. S. 1859, p. 194, et 1860, p. 76.

a. ♂, b. ♀. Panza, Chimborazo (*Fraser*).

936. SYNALLAXIS MALUROÏDES.

Synallaxis maluroïdes, D'Orb. Voy. Ois. p. 238. pl. 14. f. 3, 4; S.S. 68. 141. B. a.
 Bp. Consp. p. 213; Sclater, P. Z. S. 1859, p. 193.

a. Argentine Republic. *Stuliff. var. 1863. 120.*

937. SYNALLAXIS TORQUATA.

Synallaxis torquata, Max. Beitr. iii. p. 697; Bp. Consp.
 p. 213; Sclater, P. Z. S. 1859, p. 193. *Melanopareia tor-*
quata, Reichb. Handb. p. 164; Burm. Syst. Ueb. iii. p. 37.

a. Brazil.

938. SYNALLAXIS STRIATICEPS.

Synallaxis striaticeps, D'Orb. Voy. Ois. p. 241. pl. 16. f. 1;
 Sclater, P. Z. S. 1859, p. 193.

a. Bolivia.

939. SYNALLAXIS HUMICOLA.

Synallaxis humicola, Kittl. Mém. prés. à l'Ac. Pétersb. 1830,
 p. 185. pl. 6; D'Orb. Voy. Ois. p. 245. pl. 17. f. 2; Bp.
 Consp. p. 212; Sclater, P. Z. S. 1859, p. 193.

a. Bolivia (*Bridges*).

940. SYNALLAXIS ANTHOÏDES.

Synallaxis anthoïdes, King, P. Z. S. 1830-31, p. 30; Bp. S.S. 68. 141. B. a.
 Consp. p. 213; Sclater, P. Z. S. 1859, pp. 193, 196. *Synal-*

laxis rufogularis, Gould, Voy. Beagle, Zool. iii. p. 77. pl. 23.
Sphenopyga rufigularis, Cab. et Hein. Mus. Hein. ii. p. 28.
 a, b. Bolivia (*Bridges*).

Genus LEPTOXYURA.

941. LEPTOXYURA CINNAMOMEA.

Certhia cinnamomea, Gm. S. N. i. p. 480; Vieill. Gal. Ois. i. p. 283. pl. 173. *Sylvia russeola*, Vieill. Nouv. Dict. ii. p. 217, et Enc. Méth. p. 463. *Synallaxis ruficauda*, Vieill. Nouv. Dict. xxxii. p. 310, et Enc. Méth. p. 623; Spix, Av. Bras. i. p. 84. pl. 85. f. 2; Bp. Consp. p. 213; Sclater, P. Z. S. 1859, p. 193. *Sphenura mentalis*, Licht. Doubl. p. 42. *Synallaxis caudacutus*, Max. Beitr. iii.

Euler. Cab. J. 67. 400. *Nest. P.* p. 692. *Synallaxis mentalis* et *Synallaxis cinnamomea*, Burm. Th. Bras. iii. pp. 41, 42. *Leptoxyura cinnamomea*, Reichb. Handb. i. p. 170; Cab. et Hein. Mus. Hein. ii. p. 28.

a, b. Brazil. c. Trinidad.

Genus ANUMBIUS.

✓ 942. ANUMBIUS ACUTICAUDATUS.

Furnarius anumbi, Vieill. Nouv. Dict. xii. p. 117, et Enc. Méth. p. 514 (ex Azara). *Anthus acuticaudatus*, Less. Tr. d'Orn. p. 424. *Anumbius anthoides*, D'Orb. Voy. Ois. p. 252. *Synallaxis major*, Gould in Darw. Voy. Beagle, Zool. iii. p. 76. pl. 22. *Anumbius acuticaudatus*, Bp. Consp. p. 212; Burm. Journ. f. Orn. 1860, p. 250. *Sphenopyga anumbi*, Cab. et Hein. Mus. Hein. ii. p. 29.

a. Rio Parana (*Burmeister*).

Genus PHACELLODOMUS.

✓ 943. PHACELLODOMUS FRONTALIS.

Sphenura frontalis, Licht. Doubl. pp. 42, 460. *Anabates rufifrons*, Spix, Av. Bras. i. p. 84. pl. 85. f. 1; Max. Beitr. iii. p. 1191. *Malurus garrulus*, Sw. Zool. Ill. pl. 138. *Anumbius frontalis*, D'Orb. Voy. Ois. p. 256; Burm. Syst. Ueb. iii. p. 36. *Phacellodomus rufifrons*, Reichb. Handb. i. p. 169. *Anumbius rufifrons*, Bp. Consp. p. 212. *Phacellodomus frontalis*, Cab. et Hein. Mus. Hein. ii. p. 28. s. s. 68. 627. *Ver.*

a. Bahia. b. Bolivia. c, d. Trinidad.

Genus PHILYDOR. *Sol. 28. 1861, 377.*

✓ 944. PHILYDOR SUPERCILIARIS.

Sphenura superciliaris, Licht. Doubl. p. 41. *Anabates atri-*

A. ferrugineapula - Pelzeln. Monit. Zool. bot. xxx. 1858. 322

✓ *Coryphistera aplanctina*, Burm. Reise La Plata II. 61, 470
Sch. P.S. 70. 57. Pl. iii. Parana. Gr. Coll.

✓ *P. ruber*. (Beell) S.S. 68. 141. V.B.A.

P. sphaericeps (Laf. - Bur) S.S. 69: 599. Pom (Armenia)

P. concolor, Sch. 1870, 328. (New Granada).

2nd. Anabatis erythropterus. Sc. Pr. 1856. 27. Bogota

concolor	Polytr. Brazil. Ztg. Linn xxiv. 1857. 103	104
dendrocephalus	" " " "	105
erythrocerus	" " " "	106
echinatus	Jenn.	"
imbricatus	"	107
dimidiatus	Poly-	107
rufipileatus	"	117
ter-dinus	"	

Int. S.S. Pr. 66. 184. Ucayali

945^x P. paronycterus Sc. Pr. 1862. 110. Njerade! Salo. 160. 1870. 110

P. columbianus Cal. H. S.S. 68. 167. 170. Amerg 69. 252. 253. Bon.

P. rufodunus. Laur. Ann VIII May 65. 127. San Jos. (12)

P. fuscescens. Salo. 1st 2nd. ¹⁸⁶⁶ 72. ¹⁸⁶⁷ 143. Bon.

P. virgatus^x Laur. Ann. VII. May 67. 448. Angostura P.R.

capillus, Max. Beitr. iii. p. 1187. *Xenops caniveti*, Less. Cent. Zool. pl. 16. *Xenops melanocephalus*, Less. Tr. d'Orn. p. 318. *Anabates superciliaris*, Burm. Syst. Ueb. iii. p. 28. *Anabates atricapillus*, Bp. Consp. p. 211. *Philydor superciliaris*, Spix, Av. Bras. i. p. 73. pl. 73. f. 1; Cab. et Hein. Mus. Hein. ii. p. 29.

a. Brazil.

945. PHILYDOR RUFUS.

Dendrocopus rufus, Vieill. Nouv. Dict. xxvi. p. 119. *Sphenura poliocephala*, Licht. Doubl. p. 41. *Philydor ruficollis*, Spix, Av. Bras. i. p. 74. pl. 75. *Dendroma caniceps*, Sw. Orn. Dr. pl. 80. *Xenops rufifrons*, Less. Tr. d'Orn. p. 317. *Dendroma poliocephalum*, Hartl. Verz. Mus. Brem. p. 27. *Anabates poliocephalus*, Burm. Syst. Ueb. iii. p. 29. *Anabates ruficollis*, Bp. Consp. p. 211. *Philydor rufus*, Cab. et Hein. Mus. Hein. ii. p. 29.

a. Brazil.

946. PHILYDOR PYRRHODES.

Anabates pyrrhodes, Cab. in Schomb. Guian. iii. p. 689. *Philydor pyrrhodes*, Reichb. Handb. i. p. 200; Cab. et Hein. Mus. Hein. ii. p. 29.

a. Rio Napo (*Verreaux*).

947. PHILYDOR SUBFULVUS.

Philydor subfulvus, Sclater, P. Z. S. Nov. 26, 1861. *Anabates* —, Sclater, P. Z. S. 1858, p. 456.

a. ♂. Gualaquiza (*Fraser*): type of the species, as described l. c.

948. PHILYDOR STRIATICOLLIS.

Anabates striaticollis, Sclater, P. Z. S. 1857, p. 17.

a. Bogota; b. New Granada: types of the species, as described l. c. c. S. America.

949. PHILYDOR AMAUROTIS.

Anabates amaurotis, Temm. Pl. Col. 238. f. 2; Bp. Consp. p. 210; Burm. Syst. Ueb. iii. p. 29.

a. S. E. Brazil.

950. PHILYDOR ERYTHROCERCUS. *S. S. 67, 5-4. Para.*

Anabates erythrocerus, Pelz. Sitz. Akad. Wien, xxxiv. p. 105. a. Cayenne.

951. PHILYDOR RUFICAUDATUS.

Anabates ruficaudatus, Lafr. et D'Orb. Syn. Av. ii. p. 15; Bp. Consp. p. 211. *Anabates ruficaudus*, Sclater, P. Z. S. 1856, p. 26, et 1858, pp. 61, 456.

a. Gualaquiza, Ecuador (*Fraser*). b. Rio Napo. c. Bogota.

Genus HELIOBLETUS.

952. HELIOBLETUS SUPERCILIOSUS.

Dendrocolaptes superciliosus, Licht. Abh. Akad. Berl. 1818, p. 204. *Dendrocolaptes pyrrhophæus*, Vieill. Enc. Méth. p. 626. *Heliobletus superciliosus*, Reichb. Handb. p. 201; Burm. Syst. Ueb. iii. p. 31. *Anabates xenops*, Temm. in Mus. Lugd. *Anabates contaminatus*, Licht. in Mus. Berol.; Pelz. Sitz. Akad. Wien, xxxiv. p. 29.

a. Brazil.

Genus THRIPOPHAGA.

953. THRIPOPHAGA ERYTHROPTHALMA.

Anabates erythroptthalmus, Max. Beitr. iii. p. 1175; Des Murs, Icon. Orn. pl. 44; Bp. Consp. p. 210; Burm. Syst. Ueb. iii. p. 30. *Anabates aradoïdes*, Lafr. Mag. de Zool. ii. Ois. pl. 8.

a. S.E. Brazil.

954. THRIPOPHAGA STRIOLATA.

Sphenura striolata, Licht. Doubl. p. 42. *Anabates striatus*, Spix, Av. Bras. i. p. 83. *Anabates striolatus*, Spix, Av. Bras. i. p. 83. pl. 83. f. 2; Temm. Pl. Col. 238. f. 1; Max. Beitr. iii. p. 1182. *Anabates macrourus*, Max. Reise n. Bras. ii. p. 147. *Xenops striolatus*, Less. Tr. d'Orn. p. 318. *Xenops ruficollaris*, Less. Cent. Zool. pl. 36. *Thripophaga striolata*, Bp. Consp. p. 212; Burm. Syst. Ueb. iii. p. 35; Cab. et Hein. Mus. Hein. ii. p. 30.

a, b. S.E. Brazil.

Genus PSEUDOCOLAPTES.

955. PSEUDOCOLAPTES BOISSONEAUTII.

Anabates boissoneautii, Lafr. Rev. Zool. 1840, p. 104; Sclater, P. Z. S. 1855, p. 141; Bp. Consp. p. 211. *Anabates auritus*, Licht. in Mus. Berol.; Tsch. Consp. Av. p. 34, et Faun. Per. p. 239. *Pseudocolaptes semicinnamomeus* et *Pseudocolaptes auritus*, Reichb. Handb. p. 210. *Pseudocolaptes boissoneautii*, Sclater, P. Z. S. 1860, p. 88. *Otipne boissoneautii*, Cab. et Hein. Mus. Hein. ii. p. 30.

a. Bogota. b. ♀. Puellaro, Ecuador (*Fraser*).

Genus HOMORUS.

956. HOMORUS CRISTATUS.

Anabates cristatus, Spix, Av. Bras. i. p. 83. pl. 84; D'Orb. Voy. Ois. p. 258; Bp. Consp. p. 210; Burm. Syst. Ueb. iii. p. 26. *Xenops cristatus*, Less. Tr. d'Orn. p. 317. Ho-

956^y *H. univacu* (Laf.) Bl. in. 369

952. *T. gulluligera*. ScL. P. 2. S. 1864. 167. M. } *gulluligera* similar to
} *gulluligera*

H. *Lophotes* *gulluligera* Li. Burn. P. 2. S. 68. 636. *gulluligera*
gulluligera *Lophotes* Pip. Comp. 1. 210
a. curvatus D'Ab. 255
a. univittatus Burn.

a. rufescens Laur. Ann. VII. 1866. Cebu Rica = Phlydor ^{parvory} Christ Sch.
Sals. 160-70-110

morus cristatus, Reichb. Handb. p. 173; Cab. et Hein. Mus. Hein. ii. p. 31.

a. Bolivia.

Genus ANCISTROPS.

✓ 957. ANCISTROPS LINEATICEPS.

Anabates lineaticeps, Sclater, Ann. & Mag. N. H. ser. 2. xvii. p. 468, et P. Z. S. 1858, p. 61. *Ancistrops lineaticeps*, Sclater, MS. S. S. p. 25. 66. 566. Ucayali. 67. 750 Huallaga.

a. Eastern Peru (*Verreaux*).

Genus THRIPADECTES.

S. S. C. M. T. 1869. 1855. 17. 23

958. THRIPADECTES FLAMMULATUS.

Anabates flammulatus, Eyton, Contr. Orn. 1849, p. 131; Sclater, P. Z. S. 1855, p. 141. *Thripadectes flammulatus*, Sclater, MS.

a. Bogota.

Genus AUTOMOLUS.

✓ 959. AUTOMOLUS SULPHURASCENS.

Sphenura sulphurascens, Licht. Doubl. p. 41. *Philydor albugularis*, Spix, Av. Bras. i. p. 74. pl. 74. f. 1. *Anabates leucophthalmus*, Max. Beitr. iii. p. 1170; Bp. Consp. p. 210; Burm. Syst. Ueb. iii. p. 27. *Xenops gularis*, Less. Tr. d'Orn. p. 317. *Automolus sulphurascens*, Reichb. Handb. p. 174. *Iporobus sulphurascens*, Cab. et Hein. Mus. Hein. ii. p. 31.

a. S. E. Brazil.

960. AUTOMOLUS SCLATERI. S. S. 67. 750. Huallaga.

Anabates infuscatus, Sclater, Ann. & Mag. N. H. ser. 2. xvii. p. 468 (nec Temm.). *Anabates sclateri*, Pelzeln, Sitz. Akad. Wien, xxxiv. p. 132. *Anabates amazonus*, Lafr. MS.

a. Eastern Peru: type of *A. infuscatus*, as described l. c.

961. AUTOMOLUS FERRUGINOLENTUS.

Anabates ferruginolentus, Max. Beitr. iii. p. 1166; Bp. Consp. p. 211. *Anabates leucophrys*, Jard. et Selb. Ill. Orn. pl. 93. *Cichlocolaptes ferruginolentus*, Reichb. Handb. p. 174, et *Furnarius leucophrys*, Reichb. ibid. p. 250. *Anabatoïdes ferruginolentus*, Burm. Syst. Ueb. iii. p. 25. *Sphenura dendrocolaptes*, Licht. Mus. Berol. *Iporobus ferruginolentus*, Cab. et Hein. Mus. Hein. ii. p. 31.

a. S. E. Brazil.

Y 962. AUTOMOLUS RUBIGINOSUS.

Anabates rubiginosus, Sclater, P. Z. S. 1856, p. 288; Sclat. et Salv. Ibis, 1859, p. 117.

a. Cordova, Mexico (*Sallé*): type of the species, as described l. c.

963. AUTOMOLUS CERVINIGULARIS. *P.Z.S. 64, 175. Cat. Mus*
Anabates cervinigularis, Sclater, P.Z.S. 1856, p. 288, et 1859,
 p. 382; Sclat. et Salv. Ibis, 1860, p. 35.
a. Cordova, Mexico (*Sallé*): type of the species, as described *l. c.* *Vancouver*;
964. AUTOMOLUS ERYTHROPTERUS. *S.S. P.Z.S. 66. 576. Ucayali.*
Anabates erythropterus, Sclater, P.Z.S. 1856, p. 27, et 1858,
 p. 61.
a. Bogota: type of the species, as described *l. c.*
965. AUTOMOLUS OCHROLEMUS.
Anabates ochrolæmus, Tsch. Faun. Per. p. 35. pl. 20. f. 2;
 Bp. Consp. p. 211.
a. Eastern Peru (*Tschudi*): typical example received from
 Mus. of Neuchatel.
966. AUTOMOLUS MELANOPEZUS.
Anabates melanopezus, Sclater, P. Z. S. 1858, p. 61.
a, b. Rio Napo: types of the species, as described *l. c.*
967. AUTOMOLUS SUBULATUS.
Sphenura subulata, Spix, Av. Bras. i. p. 82. pl. 83. f. 1. *Ana-*
bates melanorhynchus, Tsch. Faun. Per. p. 35. pl. 21. f. 1;
 Sclater, P. Z. S. 1858, p. 61.
a. Rio Napo. *b.* R. Huallaga (*Hauxwell*).

Genus ANABATOÏDES.

968. ANABATOÏDES FUSCUS.
Sitta fusca, Vieill. Anal. p. 68. *Sphenura albicollis*, Licht.
 Doubl. p. 41. *Xenops anabatoïdes*, Temm. Pl. Col. 150.
 f. 2; Bp. Consp. p. 211. *Xenops fuscus*, Lafr. Mag. de
 Zool. 1832, Ois. sub tab. 7. *Anabazenops fuscus*, Hartl.
 Verz. Mus. Brem. p. 27. *Anabatoïdes fuscus*, Burm. Syst.
 Ueb. iii. p. 24. *Xenicopsis fusca*, Cab. et Hein. Mus. Hein.
 ii. p. 32.
a. S.E. Brazil.

Genus ANABAZENOPS.

969. ANABAZENOPS RUFO-SUPERCILIATUS.
Xenops rufo-superciliatus, Lafr. Mag. de Zool. 1832, Ois. pl. 7;
 Bp. Consp. p. 211. *Anabazenops rufo-superciliatus*, Hartl.
 Verz. Mus. Brem. p. 27. *Xenicopsis rufo-superciliata*, Cab.
 et Hein. Mus. Hein. ii. p. 32. *Cichlocolaptes ochrolepharus*
 et *Cichlocolaptes adpersus*, Reichb. Handb. p. 174. *Ana-*
batoïdes adpersus, Burm. Syst. Ueb. iii. p. 24.
a. S.E. Brazil.

Anabates gutturalis Lefr. Sch. Pr. 1853. 62. Ecuador.
" *pulvericolor* Lefr., Sch. Pr. 1853. 62. Napo.

465^x *A. pallidigularis* Lamm. Ann. My. Z. VII. '62. (No. 367) Panama
S.S. Pr. 64, 354, 1511.

A. gutturalis Sch. Pr. 1857. 272. Pl. 130. Caracas.

970. ANABAZENOPS VARIEGATICEPS.

Anabazenops variegaticeps, Sclater, P. Z. S. 1856, p. 289, et

Sum. An. B.S.T. 1859, p. 382; Sclat. et Salv. *Ibis*, 1860, p. 398. *Chalcidum*

a. ♂. Cordova, Mexico (*Sallé*): type of the species, as described *l. c.*

971. ANABAZENOPS SUBALARIS.

Anabates subalaris, Sclater, P. Z. S. 1859, p. 141.

a. Pallatanga (*Fraser*): type of the species, as described *l. c.*

b. Pallatanga (*Fraser*): perhaps different.

972. ANABAZENOPS TEMPORALIS.

Anabates temporalis, Sclater, P. Z. S. 1859, p. 141.

a, b. ♀. Pallatanga (*Fraser*): types of the species, as described *l. c.*

Genus XENOPS.

973. XENOPS RUTILUS. *Taylor. Ill. 64. 88. Frug. ad*

Xenops rutilus, Licht. Doubl. p. 17; Cab. et Hein. Mus.

Hein. ii. p. 32. *Xenops rutilans*, Temm. Pl. Col. 72. f. 2;

Max. Beitr. iii. p. 1159; Bp. Consp. p. 211; Burm. Syst.

Ueb. iii. p. 23. *Xenops genibarbis*, Sw. Zool. Ill. pl. 100

(nec Ill.). *Xenops affinis*, Sw. An. in Menag. p. 352.

a, b. S.E. Brazil.

974. XENOPS HETERURUS.

Xenops rutilans, Sclater, P. Z. S. 1856, p. 277. *Xenops*

heterurus, Cab. et Hein. Mus. Hein. ii. p. 33. *S.S. P. 57* 66. 566. *Neogale*.

a. Bogota.

975. XENOPS GENIBARBIS.

Xenops genibarbis, Ill. Prod. p. 213; Temm. Pl. Col. 150. *S.S. 68. 627. Ven.*

f. 1; Bp. Consp. p. 211; Sclater, P. Z. S. 1858, p. 487;

Cab. et Hein. Mus. Hein. ii. p. 33. *Neops ruficauda*,

Vieill. Anal. p. 68, Nouv. Dict. xxxi. p. 338, Enc. Méth.

p. 915, et Gal. Ois. ii. p. 279. pl. 170.

a. Brazil.

976. XENOPS LITTORALIS.

Xenops genibarbis, Sclater, P. Z. S. 1860, p. 293. *Xenops*

littoralis, Sclater, P. Z. S. Nov. 26, 1861.

a. ♂, b. Esmeraldas (*Fraser*): types of the species, as described *l. c.*

977. XENOPS MEXICANUS.

Xenops mexicanus, Sclater, P. Z. S. 1856, p. 289, et 1859,

p. 382. *E. Eur. An. v. 1861. 320 (p. no 174)* - *S.S. 64. 357*; *Salv. 67. 143*

a. Oaxaca (*Boucard*). *Paracnemis*

Genus SPHENOPSIS

978. SPHENOPSIS IGNOBILIS.

Sphenopsis ignobilis, Sclater, P.Z.S. Nov. 26, 1861.

a. S. America: type of the species, as described l. c.

Subfam. OXYRHYNCHINÆ.

Genus OXYRHYNCHUS.

979. OXYRHYNCHUS FLAMMICEPS.

Oxyrhyynchus flammiceps, Temm. Pl. Col. 125; Cab. et Hein.

Mus. Hein. ii. p. 31. *Oxyrhyynchus cristatus*, Sw. Zool.

Ill. pl. 49. *Oxyrhyynchus serratus*, Mikan, Del. Flor. et

Faun. Bras. (cum fig.). *Oxyrhamphus flammiceps*, Gray,

List Gen. Birds, p. 23; Bp. Consp. p. 211; Burm. Syst.

Ueb. iii. p. 33.

a, b. S.E. Brazil.

Subfam. DENDROCOLAPTINÆ.

Genus SITTASOMUS.

980. SITTASOMUS ERYTHACUS.

Dendrocolaptes erythacus, Licht. Abh. Akad. Berl. 1820,

p. 266. pl. 1. f. 2, et Doubl. p. 17. *Dendrocolaptes sylviellus*,

Temm. Pl. Col. 72. f. 1. *Sittasomus sylviellus*, Sw. Class.

Birds, ii. p. 314. *Sittasomus temminckii*, Less. Tr. d'Orn.

p. 314. *Sittasomus erythacus*, Bp. Consp. p. 209; Lafr.

Rev. Zool. 1850, p. 589; Burm. Syst. Ueb. iii. p. 20; Cab.

et Hein. Mus. Hein. ii. p. 33.

a. S.E. Brazil.

981. SITTASOMUS AMAZONUS.

Sittasomus amazonus, Lafr. Rev. Zool. 1850, p. 590; Des

Murs, Voy. de Casteln. Ois. p. 47. pl. 15. f. 3. *Sittasomus*

erythacus, Sclater, P. Z. S. 1860, pp. 278, 293.

a. Babahoyo (Fraser). b. Esmeraldas (Fraser).

982. SITTASOMUS SYLVIÖIDES.

Sittasomus sylvioides, Lafr. Rev. Zool. 1849, p. 331, et 1850,

p. 590; Sclater, P.Z.S. 1856, p. 290, et 1859, p. 365. *Sitta-*

somus pectinicaudus, Cab. et Hein. Mus. Hein. ii. p. 33.

a. Mexico.

Genus MARGARORNIS.

983. MARGARORNIS SQUAMIGERA.

Anabates squamiger, Lafr. et D'Orb. Syn. Av. p. 14; D'Orb.

Voy. Ois. p. 369. pl. 54. f. 2. *Sittasomus perlatus*, Less.

Echo d. M. S. 1844, p. 275; Bp. Consp. p. 209. *Anaba-*

sitta squamigera, Lafr. Rev. Zool. 1853, p. 492. *Marga-*

ornis perlatus et *Margarornis squamiger*, Reichb. Handb.

Chlorospingus S. 33, 70, 72
(Venezuela)
C. oleagineus, Sclater, 110.

Reich. Handb. 1857, 113
619 f. 4122-3. 1st ed. 1857
p. 612 (1)

arrangement of the
characters of genus

1850. 95^{ed} seq.
Lafrenoy Rev. Mus. 1849, 323
1857. 145^{ed} seq.
Cant. Orn. 1852. 21
Lafrenoy
Lafrenoy Rev. Zool. 1850. 589

S. S. Pr. 66. 154. 1854

Sum. M. S. I. M. A. 555.

Timonius curvirostris. Gould. S.S. 68. 141. B: d

979^v *Oxyramphus frontalis* S.S. 68. 326. ^{Merque}
E. An. T. 131. Pl. 66.

A final list of species by Laferray. R. May. 1857. 590

? *S. griseus* Jard. Ann. May 1847 82. Tobago.

S. stictolaemus, Pelz. Ann. Bras. T. 68. 59. Braz

S. olivaceus. S.S. 68. 627. 630. ^{max} Nov/sep Uru Embraes Amazon: griseus, sylvanus
69. 863

983 *M. guttata* Saur. Ann VIII. 129. Ruete

984. M. Aruncicoides. Lam. Ann. VIII. May 18. 180. Certe Rea

G. pectorales. Sc. & Salt. P. J. S. 1860. 299. fruct. S.S. 64. 354. 1st. - Ann. Ann. III.
1865. 181. Fructus 1st.

D. merula (Zucht) S.S. 62. 54. Genara - Genozan.

i. p. 179. *Margarornis squamigera*, Sclater, P.Z.S. 1855, p. 142, 1858, p. 553, et 1860, pp. 63, 66, 88; Cab. et Hein. Mus. Hein. ii. p. 34.

a. Bogota. b. Titiacun, Ecuador (*Fraser*).

984. *MARGARORNIS BRUNNESCENS.*

Margarornis brunnescens, Sclater, P.Z.S. 1857⁶, p. 27, pl. 116, et 1860, p. 88. ; *Salv.* 1867. 143. *Accipiter*.

a. Bogota: type of the species, as described l. c.

Genus GLYPHORHYNCHUS. *Leff. R. 2. 1850. 572*

985. GLYPHORHYNCHUS CUNEATUS.

Dendrocolaptes cuneatus, Licht. Abh. Acad. Berl. 1818, p. 204. *Leav. Ann. 1861. 320*
 pl. 3. f. 1, et Doubl. p. 17; Spix, Av. Bras. pl. 91. f. 3. *Glypho-*
rhynchus ruficaudus, Max. Beitr. iii. p. 1150. *Zenophasia*
platyrhyncha, Sw. An. in Menag. iii. p. 352. *Glypho-*
rhynchus cuneatus, Bp. Consp. p. 209; *Burm. Syst. Ueb.*
 iii. p. 19; Sclater, P. Z. S. 1858, p. 63. *S.S. 67. 574. Para*

a, b. Brazil. *Parana*

986. GLYPHORHYNCHUS CASTELNAUDII.

Glyphorhynchus castelnaudii, Dcs Murs, Voy. Casteln. Ois. *S.S. 67. 750. Herald. Voy.*
 p. 47. pl. 15. f. 2; Sclater, P. Z. S. 1859, p. 141. *Glypho-*
rhynchus cuneatus, Sclater, P. Z. S. 1858, p. 63.

a. Bogota. b. ♂, c. ♀. Pallatanga (*Fraser*).

✓ 987. GLYPHORHYNCHUS MAJOR*. = *pectoralis*.

Glyphorhynchus cuneatus, Sclat. et Salv. Ibis, 1860, p. 35.

a. Choctun, Vera Paz (*Salvin*).

Genus PYGARRHICUS.

✓ 988. PYGARRHICUS ALBIGULARIS.

Dendrocolaptes albigularis, King, P. Z. S. 1830-31, p. 30.

Dendrodromus leucosternus, Gould, in Darw. Voy. Beagle,
 Zool. iii. p. 82. pl. 27. *Dromodendron leucosternum*, Gray,
 List Gen. Birds, App. p. 6. *Pygarrhichus sittellus*, Licht.
 in Mus. Berol. *Pygarrhichus leucosternus*, Cab. Orn. Not.
 p. 232; Bp. Consp. p. 209. *Pygarrhichus albigularis*, Cab.
 et Hein. Mus. Hein. ii. p. 34.

a. Southern Chili.

Genus DENDROMANES.

✓ 989. DENDROMANES ANABATINUS.

Dendrococcyza anabatina, Sclater, P. Z. S. 1859, p. 54, pl. 150;
 Sclat. et Salv. Ibis, 1859, p. 118. *Dendromanens anabatinus*,

* Similis *G. cuneato*, ex Brasiliã, sed crassitie majore, gutture et pectore crebrius notatis et gulã magis ochracecente differt.

XI. December 4, 1861.

M

Slater, P. Z. S. 1859, p. 382; Sclat. et Salv. Ibis, 1860, p. 35.

a. ♂. Oaxaca (Boucard).

990. DENDROMANES HOMOCHROUS. *SS. 62. 54 Guatemala*

Dendromanes homochrous, Slater, P. Z. S. 1859, p. 382.

a. ♂. Oaxaca (Boucard): type of the species, as described l.c.

1811. Panamá - Sw

Genus DENDROCINCLA.

991. DENDROCINCLA TYRANNINA.

Dendrocops tyranninus, Lafr. Rev. Zool. 1851, p. 328.

a. Bogota.

992. DENDROCINCLA ATRIROSTRIS.

Dendrocolaptes atrirostris, Lafr. et D'Orb. Syn. Av. ii. p. 12;

D'Orb. Voy. Ois. p. 369. pl. 54. f. 1; Slater, P. Z. S. 1858, p. 63; Lafr. Rev. Zool. 1851, p. 466. *Dendrocops atrirostris*, Slater, P. Z. S. 1860, pp. 66, 278, 293. *Dendrocincila atrirostris*, Bp. Consp. p. 209.

a. Pallatanga (Fraser). b. Nanegal (Fraser). c. Esmeldas (Fraser).

993. DENDROCINCLA MERULOÏDES. *SS. 68. 167. Ven.*

Dendrocops meruloïdes, Lafr. Rev. Zool. 1851, p. 467. *Dendrocincila merulina*, Cab. et Hein. Mus. Hein. ii. p. 34.

a. Upper Amazon (Verreaux).

Genus DENDROCOLAPTÆ. *Lafr. R. Z. 1850. 98*

994. DENDROCOLAPTÆ PICUMNUS.

Dendrocolaptes picumnus, Licht. Abh. Acad. Berl. 1820,

p. 202; Cab. et Hein. Mus. Hein. ii. p. 35. *Dendrocolaptes cayennensis*, Licht. l. c. p. 264. *Dendrocolaptes platyrostris*, Spix, Av. Bras. i. p. 87. pl. 89. *Dendrocops platyrostris*, Sw. Class. Birds, ii. p. 314; Lafr. Rev. Zool. 1851, p. 326; Bp. Consp. p. 207. *Dendrocolaptes melanoceps*, Less. Rev. Zool. 1840, p. 269. *Dendrocolaptes platyrhynchus*, Reichb. Handb. i. p. 194. *Dendrocops platyrhynchus*, Burm. Syst. Ueb. iii. p. 9.

a, b. Brazil.

995. DENDROCOLAPTÆ MULTISTRIGATUS.

Dendrocolaptes multistrigatus, Eyton, Contr. Orn. 1851,

p. 75. *Dendrocops multistrigatus*, Sclat. et Salv. Ibis, 1860, p. 275. *Dendrocops multistrigatus* Bp. Zool. Dec. 57. *Melanerpes*

a. San Geronimo, Vera Paz (Salvin).

996. DENDROCOLAPTÆ CAYENNENSIS.

Gracula cayennensis, Gm. S. N. i. p. 399. *Dendrocolaptes cayennensis*, Licht. Abh. Acad. Berl. 1820, p. 201, nec ibid.

D. catherina Bodd. et St. C. l. 621.

Brennscops undulatus Cab.

990* D. ruficeps. S.S. 68. p. 54. Panama

991* D. olivacea. Traur. An. Mycol. VII. 1862
= abundans S.S.

III. No. 309.
Panama

? D. luridina Licht. Jard. Am. 19. 1847. 80. Tobago

D. ferrugata (Nobl.) S.S. 67. 574. Para

D. longicauda Mall. Pelz. An. Bras. T. 68. 60. Para

D. minor Pelz. An. Bras. 60

993* Dendrocypha olivaceus. Eytz. Gard. Cont. VII. 1852. 25

994* D. eytoni Sch. Br. 1853. 68. Para

994* D. Lemmonii = Dendrocypha capitata Eytz. Gard. Cont. VII. 1851. 70
Lepr. R. Mey. 1857. 174 pl. 11. Brazil

994** D. undulatus Cub. Schomb. = Ries Sulam. III. 1848. 659
D. capitata

D. Bevillei Caulle (1850) Brage. 67. 1855. 42. Pl. XII. f. 1
amazon

995** D. puncticollis S.S. '68. 54. Pl. v. Guatemala

D. alirostris Leclaud. Or de Trinidad - 1866. 70. 85

D. validus Tr. S.S. 67. 66. 184. Uraguay. = multibrachis

D. pallidus Pelz. An. Bras. T. 68. 61. Para

D. concolor Pelz. " " 62 "

D. tricholepis. Sch. Pr. 67. 755. E. Peru. S.S. 750. Hualdey

- ✓ *Nasica bradleyi*. Eytan. Cent. Am. 1849. 130 Bolivar.
- ✓ *N. albescens* Lep. R. May. 1852. 465 - Anna
- N. gracilior*. Burm. Russ. Ent. Cat. II. 1861. 466

1001' X. fortis. Heine. Jour. Am. 1860. 155. S. Am.

?

p. 264; Bp. Consp. p. 206; Sclater, P. Z. S. 1857, p. 265. *S. S. 67. 55. 5. Pen.*
Dendrocolaptes communis, Less. Tr. d'Orn. p. 312.

a. Upper Amazon (*Verreaux*).

✓ 997. DENDROCOLAPTES SANCTI-THOMÆ.

Dendrocops sancti-thomæ, Lafr. Rev. Zool. 1852, p. 466. *Lafr. Ann. 1861. 370. 77-180, 211. 181. 211. 181. 211.*
Dendrocolaptes sancti-thomæ, Sclater, P. Z. S. 1858, p. 96, *S. S. 64. 354. 1511.*
 et 1859, p. 54; Sclat. et Salv. Ibis, 1859, p. 118. *Salv. Pr. 67. 144. 1859.*

a. Honduras.

Genus NASICA. *Lafr. R. May. 1850. 383*

998. NASICA LONGIROSTRIS.

Dendrocolaptes longirostris, Licht. Abh. Acad. Berl. 1818, p. 200, et 1820, p. 263. *Nasica nasalis*, Less. Tr. d'Orn. p. 311. *Nasica albicollis*, Less. Suppl. à Buff. p. 280. *Nasica longirostris*, Bp. Consp. p. 207; Lafr. Rev. Zool. 1850, p. 383.

a. Rio Negro.

Genus XIPHOCOLAPTES.

✓ 999. XIPHOCOLAPTES ALBICOLLIS.

Dendrocops albicollis, Vieill. Nouv. Dict. xxvi. p. 117, et Enc. Méth. p. 625. *Dendrocolaptes decumanus*, Licht. Abh. Acad. Berl. 1820, p. 256. pl. 1. f. 1, et Doubl. p. 16; Spix, Av. Bras. i. p. 86. pl. 87; Burm. Syst. Ueb. iii. p. 10. *Dendrocolaptes guttatus*, Max. Beitr. iii. p. 1120. *Dendrocolaptes albicollis*, Bp. Consp. p. 287; Lafr. Rev. Zool. 1850, p. 98. *Xiphocolaptes albicollis*, Less. Rev. Zool. *S. S. 64. 354. 1511.* 1840, p. 269; Cab. et Hein. Mus. Hein. ii. p. 36. *S. S. 64. 354. 1511. 72.*

a. S. E. Brazil.

1000. XIPHOCOLAPTES PROCERUS.

Xiphocolaptes procerus, Cab. et Hein. Mus. Hein. ii. p. 36. *S. S. 64. 354. 1511. 72.*

a. Venezuela.

✓ 1001. XIPHOCOLAPTES EMIGRANS.

Xiphocolaptes albicollis, Sclater, P. Z. S. 1857, p. 202. *S. S. 64. 354. 1511. 72.*
Xiphocolaptes emigrans, Sclater, Ibis, 1859, pp. 118, 127; Cab. et Hein. Mus. Hein. ii. p. 36. *S. S. 64. 354. 1511. 72. 68-167. 1859.*

a. Guatemala (*Skinner*).

1002. XIPHOCOLAPTES PROMEROPHIRHYNCHUS.

Dendrocolaptes promeropirhynchus, Less. Rev. Zool. 1840, p. 270; Lafr. Rev. Zool. 1850, p. 99; Sclater, P. Z. S. 1855, p. 142, et 1859, p. 140. *Xiphocolaptes promeropirhynchus*, Cab. et Hein. Mus. Hein. ii. p. 36. *S. S. 64. 354. 1511. 72. 68-167. 1859.* *Dendrocolaptes lineatocephalus*, Gray et Mitch. Gen. Birds, pl. 43.

a. Bogota.

1003. *XIPHOCOLAPTES MAJOR*. S.S. ^{4.} *Ann. T. 71. Pl. 36.*
Dendrocopus major, Vieill. Nouv. Dict. xxvi. p. 118, et Enc.
 Méth. p. 624 (ex Azara). *Dendrocolaptes major*, Bp.
 Consp. p. 207; Lafr. Rev. Zool. 1850, p. 103. *Dendrocolaptes rubiginosus*, Lafr. Mag. de Zool. 1833, Ois. pl. 16.
 a. Bolivia.
1004. *XIPHOCOLAPTES PERROTHI*.
Dendrocopos perrotii, Lafr. Rev. Zool. 1844, p. 80, 1850,
 p. 101, et Mag. de Zool. 1844, Ois. pl. 54. *Dendrocincla perrotii*, Bp. Consp. p. 209.
 a. Cayenne.

GENUS DENDRORNIS.

1005. *DENDRORNIS GUTTATA*.
Dendrocolaptes guttatus, Licht. Abh. Acad. Berl. 1820,
 p. 201, et Doubl. p. 16; Burm. Syst. Ueb. iii. p. 12;
 Cab. et Hein. Mus. Hein. ii. p. 36. *Nasica guttata*, Lafr.
 Rev. Zool. 1850, p. 385. *Dendrornis guttata*, Sclater,
 P. Z. S. 1854, p. 111.
 a. Bahia. b. Brazil.

1006. *DENDRORNIS ROSTRIPALLENS*.
Dendrornis rostripallens, Des Murs, Voy. Casteln. Ois. p. 45.
 pl. 12. f. 2. *Dendrornis pallidirostris*, Sclater, P. Z. S.
 1858, p. 63 (ex MS. Lafr.).
 a. Rio Napo. b. Ega (Bates).

1007. *DENDRORNIS PARDALOTUS*.
Dendrocopus pardalotus, Vieill. Nouv. Dict. xxvi. p. 117,
 et Enc. Méth. p. 624 (ex Le Vaill. Prom. tab. 30). *Dendrocolaptes flammeus*, Licht. Abh. Acad. Berl. 1818, p. 201.
Nasica pardalotus, Lafr. Rev. Zool. 1850, p. 386.
 a. Cayenne. b. Bogota. Par

1008. *DENDRORNIS GUTTATOÏDES*.
Nasica guttatoïdes, Lafr. Rev. Zool. 1850, p. 587. ^{Castelnau}
 a. Cayenne. ^{Voy. 1835. 43. Pl. XII f. 2. Amaz. 1. *Castelnau* different}

1009. *DENDRORNIS PALLIATA*.
Dendrornis —?, Sclater, P. Z. S. 1858, p. 456. *Dendrornis palliata*, Des Murs, Voy. Casteln. Ois. p. 46.
 pl. 15. f. 1.
 a. ♀. Gualaquiza (Fraser). b. R. Huallaga (Haurwell).

1010. *DENDRORNIS MULTIGUTTATA*.
Dendrornis multiguttatus, Lafr. Rev. Zool. 1850, p. 417;
 Des Murs, Voy. Casteln. Ois. p. 44. pl. 12. f. 1.
 a. Cayenne.

1011. *DENDRORNIS EBURNEIROSTRIS*. ^{Lafr. Ann. IX. 201. *fluctuans*}
Xiphorhynchus flavigaster, Sw. Phil. Mag. 1827, i. p. 440;

1005 D. Lachrymosus. Laur. Ann. My. Soc. VII: 62 ^{177. No. 316} Panama
S.S. 64. 358. 1511. ; Sall. Pr. 67. 144. Nicaragua. S.S. 67. 279
Morquec Canal

1006 D. nana. Laur. 1^{er} Sup. 63. 181 Panama Ann. 1863 IV. No. 371
S.S. 64. 353. 1511
= le. eucarrand, (Paris) S. Pr. 1370, 839.

1007 D. pallidiventre. Loefl. Sch. Pr. 1858. 63. Neu/20

D. Rieneri. Loefl. Catal. My. Pl. 14. 1/1 ^{45.} Bresl.

D. meddella. Loefl. My. Catal. Pl. 14. 1/2 ^{46.}

x1011 D. mentalis. Bd. Mun. Laur. Ann. VIII. 1867. 481
Mazatlan

D. oculata (S/200) S.S. 67. 575, Post 750⁷⁵⁵ Huallaga.

D. elegans. Pelz. Ann. Bras. T. 68. 63. Bras

D. sumalis (Ratté). Pelz Ann. Bras. T. 68. 64. Bras

Bp. Consp. p. 208. *Dryocopus eburneirostris*, Less. Echo d. M. S. 1843. *Dryocopus flavigaster*, Des Murs, Icon. Orn. pl. 52. *Nasica flavigaster*, Lafr. Rev. Zool. 1850, p. 383. *Premnocopus eburneirostris*, Reichb. Handb. i. p. 186. *Dendrornis eburneirostris*, Cab. et Hein. Mus. Hein. ii. p. 37. *Dendrornis flavigaster*, Scatler, P. Z. S. 1856, p. 289, et 1859, p. 381; Scat. et Salv. Ibis, 1860, p. 398.

a. Guatemala. b. Mexico.

1012. DENDRORNIS SUSURRANS. *Tay. Cer. 1161 64. S.S. Dend.*
Dendrocolaptes susurrans, Jard. Ann. & Mag. N. H. xix. p. 81

(1847). *Dendrornis susurrans*, Eyton, Contr. Orn. 1852, S.S. 68. 167. *ben*
p. 23. *Nasica beaupershuysii*, Lafr. Rev. Zool. 1850, 69. 252. *ben*. 627.
p. 419 (?). S.S. Or. 1870, 834. *de. mana*, *Leamr?* Scat. & Salv. P. Z. S. 1870, p. 399.

a. Tobago (Kirk). b. Trinidad.

1013. DENDRORNIS EYTONII. *S.S. 67. 575. Ca/2072*
Dendrocolaptes eytonii, Scatler, P. Z. S. 1853, p. 69. pl. 57.

a. Rio Capin, Lower Amazon (Wallace): type of the species, as described l. c.

✓ 1014. DENDRORNIS TRIANGULARIS.

Dendrocolaptes triangularis, Lafr. Rev. Zool. 1842, p. 134, 1850, p. 418, et Mag. de Zool. 1843, pl. 32. *Dendrornis triangularis*, Scatler, P. Z. S. 1855, p. 142, et 1859, p. 140.

a. Bogota. b. Pallatanga, Ecuador (Fraser).

✓ 1015. DENDRORNIS ERYTHROPYGIA.

Dendrornis triangularis, Scatler, P. Z. S. 1856, p. 289 (nec Lafr.). *Dendrornis erythropygia*, Scatler, P. Z. S. 1859, S.S. 64. 355. 1664
p. 366; Scat. et Salv. Ibis, 1860, p. 35. *Salv. P. 67. 144. Acapulco.*

a. Jalapa (De Oca): type of the species, as described l. c.

Genus DENDROPLEX. *Lafr. R. Z. 1850. 594*

1016. DENDROPLEX PICUS.

Oriolus picus, Gm. S. N. i. p. 384 (ex Buff. Pl. Enl. 605).

Dendrocolaptes minor, Herm. Obs. Zool. p. 135. *Oriolus picoides*, Shaw. *Dendrocolaptes picus*, Licht. Abh. Acad. Berl. 1818, p. 203, et Doubl. p. 16; Max. Beitr. iii. p. 1134. *Dendrocopus rectirostris*, Vieill. Nouv. Dict. xxvi. p. 129, et Enc. Méth. p. 626. *Dendrocolaptes guttatus*, Less. Tr. d'Orn. p. 313. *Dendroplex picus*, Bp. S.S. 67. 575. *ben*

Consp. p. 207; Lafr. Rev. Zool. 1850, p. 595; Burm. Syst. Ueb. iii. p. 18; Cab. et Hein. Mus. Hein. ii. p. 37.
a. S.E. Brazil. b. Amazon.

1017. DENDROPLEX PICIROSTRIS.

Dendrocolaptes picirostris, Lafr. Rev. Zool. 1847, p. 76.

S.S. 68 167. ¹⁷Ver

- Dendroplex picirostris*, Lafr. Rev. Zool. 1850, p. 596 ;
Des Murs, Ic. Orn. pl. 51 ; Bp. Consp. p. 207.
a. S. Martha, New Granada (*Verreaux*).

Genus PICOLAPTES. *Lafr. R. Mag. 1852. 148*

1018. PICOLAPTES SQUAMATUS.

Dendrocolaptes squamatus, Licht. Abh. Acad. Berl. 1818,
p. 258. pl. 2. f. 1, et Doubl. p. 17. *Dendrocolaptes wagleri*,
Spix, Av. Bras. i. p. 88. pl. 90. f. 2. *Xiphorhynchus macu-*
liventris, Less. Suppl. à Buff. p. 283. *Picolaptes squa-*
matus, Lafr. Rev. Zool. 1850, p. 148 ; Bp. Consp. p. 208.
Thripobrotus squamatus, Cab. et Hein. Mus. Hein. ii. p. 37.
a. Trinidad. b. Brazil.

✓ 1019. PICOLAPTES LEUCOGASTER.

Xiphorhynchus leucogaster, Sw. Phil. Mag. 1827, i. p. 440.
Picolaptes leucogaster, Lafr. Rev. Zool. 1850, p. 150 ;
Sclater, P. Z. S. 1858, p. 297. *Thripobrotus leucogaster*,
Cab. et Hein. Mus. Hein. ii. p. 37.
a. ♀. Mexico (*Sallé*).

✓ 1020. PICOLAPTES LACRYMIGER.

Dendrocolaptes lacrymiger, Lafr. MS. ; Des Murs, Ic. Orn.
pl. 70. *Picolaptes lacrymiger*, Lafr. Rev. Zool. 1850,
p. 144 ; Bp. Consp. p. 208 ; Sclater, P. Z. S. 1855, p. 142,
et 1859, p. 140. *Thripobrotus lacrymiger*, Cab. et Hein.
Mus. Hein. ii. p. 38.
a. Bogota. b. ♂. Nanegal, Ecuador (*Fraser*).

1021. PICOLAPTES LAFRESNAYI. S.S. 68. 167. Ver.

Thripobrotus lafresnayi, Cab. et Hein. Mus. Hein. ii. p. 38.
a. Venezuela. b. ♀. Bolivia.

✓ 1022. PICOLAPTES AFFINIS.

Sann. In. B. S. 1, 184, 185.

Dendrocolaptes affinis, Lafr. Rev. Zool. 1839, p. 100. *Pico-*
laptes affinis, Lafr. Rev. Zool. 1850, p. 275 ; Sclater, ^{64. 175}
P. Z. S. 1856, p. 289, et 1859, pp. 365, 381 ; Sclat. et ⁽¹⁸⁵⁹⁾
Salv. Ibis, 1859, p. 117, et 1860, p. 35. *Thripobrotus*
affinis, Cab. et Hein. Mus. Hein. ii. p. 38.
a, b. Jalapa (*De Oca*).

✓ 1023. PICOLAPTES LINEATICEPS.

Salvad. Act. Min. 18. 171. 184.

Picolaptes lineaticeps, Lafr. Rev. Zool. 1850, p. 277. *Thri-*
pobrotus lineaticeps, Cab. et Hein. Mus. Hein. ii. p. 39.
a. Orizaba, Mexico.

1024. PICOLAPTES SOULEYETII.

Dendrocolaptes souleyetii, Lafr. MS. ; Des Murs, Ic. Orn.
pl. 69. *Picolaptes souleyetii*, Lafr. Rev. Zool. 1850, p. 276 ;

10157 *P. albolineatus* (Lep.) Sci. Pr. 1853. 63. Nepr. S.S. 68. 167. Ben.

x *P. nolatus* Zylm Cont. 1852. 26. S. cr

P. validirostris Eyles. Cent. An. 1857. 75 S. a

P. atripes. Eyles. 16. 76. S. an.

Bp. Consp. p. 208; Sclater, P.Z.S. 1860, p. 293. *Thripobrotus souleyetii*, Cab. et Hein. Mus. Hein. ii. p. 37.
a, *b*. Babahoyo, Ecuador (*Fraser*). *c*. Esmeraldas (*Fraser*).

✓ 1025. PICOLAPTES TENUIROSTRIS.

Dendrocolaptes tenuirostris, Licht. Abh. Acad. Berl. 1818, p. 2025, et Doubl. p. 153; Spix, Av. Bras. i. p. 88, pl. 91. f. 2. *Dendrocolaptes fuscus*, Vieill. Nouv. Dict. xxvi. p. 117, et Enc. Méth. p. 624. *Picolaptes spixii*, Less. Tr. d'Orn. p. 314. *Picolaptes guttata*, Less. Cent. Zool. p. 93. pl. 32. *Picolaptes tenuirostris*, Lafr. Rev. Zool. 1850, p. 151. *Thripobrotus tenuirostris*, Cab. et Hein. Mus. Hein. ii. p. 38.

a. S.E. Brazil. *Panam*

✓ 1026. PICOLAPTES ANGUSTIROSTRIS.

Dendrocopus angustirostris, Vieill. Nouv. Dict. xxvi. p. 115, et Enc. Méth. p. 624 (ex Azara). *Picolaptes angustirostris*, Bp. Consp. p. 208; Lafr. Rev. Zool. 1850, p. 152.

a. Bolivia.

✓ 1027. PICOLAPTES BIVITTATUS.

Dendrocolaptes bivittatus, Licht. Abh. Acad. Berl. 1820, p. 258. pl. 2. f. 2; Spix, Av. Bras. i. p. 87. pl. 90. f. 1. *Picolaptes bivittatus*, Lafr. Rev. Zool. 1850, p. 153.

a. S.E. Brazil.

Genus XIPHORHYNCHUS. Lafr. R. Z. 1850. 375-

✓ 1028. XIPHORHYNCHUS PROCURVUS.

Dendrocolaptes procurvus, Temm. Pl. Col. 28. *Xiphorhynchus procurvus*, Sw. Class. Birds, ii. p. 314; Cab. et Hein. Mus. Hein. ii. p. 39; Sclater, P.Z.S. 1854, p. 111. *Xiphorhynchus trochilirostris*, Lafr. Rev. Zool. 1850, p. 374 (nec Licht.); Burm. Th. Bras. iii. p. 16. *Dendrocopus falcularius*, Vieill. Enc. Méth. p. 626, et Gal. Ois. p. 286. pl. 175.

a. S.E. Brazil.

1029. XIPHORHYNCHUS THORACICUS.

Xiphorhynchus thoracicus, Sclater, P. Z. S. 1860, pp. 277, 293.

a. ♂. Babahoyo (*Fraser*): type of the species, as described
l. c. *b*. ♂. Esmeraldas (*Fraser*).

1030. XIPHORHYNCHUS PROCURVOÏDES.

Xiphorhynchus procurvoïdes, Lafr. Rev. Zool. 1850, p. 376.

a. Cayenne.

✓ 1031. XIPHORHYNCHUS TROCHILIROSTRIS.

Dendrocolaptes trochilirostris, Licht. Abh. Acad. Berl. 1818,

p. 207. pl. 3. *Xiphorhynchus trochilirostris*, Max. Beitr. iii. p. 1140; Cab. in Schomb. Guian. iii. p. 620. *Xiphorhynchus procurvus*, Lafr. Rev. Zool. 1850, p. 375 (err.).
a. Brazil.

1032. XIPHORHYNCHUS LAFRESNAYANUS.

Dendrocolaptes procurvus, Lafr. et D'Orb. Syn. Av. ii. p. 12.
Dendrocolaptes lafresnayanus, D'Orb. Voy. Ois. p. 368.
pl. 53. f. 2. *Xiphorhynchus lafresnayanus*, Lafr. Rev. Zool. 1850, p. 377; Bp. Consp. p. 207.
a. ♂. Bolivia. *Panama*

1033. XIPHORHYNCHUS PUSILLUS.

Xiphorhynchus pusillus, Sclater, P.Z.S. 1860, p. 278 (note).
a. Bogota: type of the species, as described l. c.

1034. XIPHORHYNCHUS PUCHERANII.

Xiphorhynchus pucheranii, Lafr. Rev. Zool. 1850, p. 378;
Des Murs, Icon. Orn. pl. 71; Sclater, P.Z.S. 1855, p. 142.
a. Bogota.

Lafr. et D'Orb. Syn. Av. ii. p. 12.
FAM. XX. PTEROPTOCHIDÆ.

Gould on Genus SCYTALOPUS. Jard. Consp. Orn. 1857. 115

1035. SCYTALOPUS INDIGOTICUS.

Myiothera indigotica, Max. Beitr. iii. p. 1091. *Malacorrhynchus albiventris*, Ménétr. Mém. Acad. Pétersb. 1831, p. 525. pl. 13. f. 2, et *M. indigoticus*, ibid. p. 529. *Scytalopus albogularis*, Gould, P.Z.S. 1836, p. 90. *Scytalopus indigoticus*, Bp. Consp. p. 206; Cab. et Hein. Mus. Hein. ii. p. 20. *Hypocnemus sinuatus* Selb (g.v.)
a, b, c. S.E. Brazil.

1036. SCYTALOPUS FUSCUS.

Scytalopus fuscus, Gould, P.Z.S. 1836, p. 89; Jard. et Selb. Ill. Orn. n. s. pl. 12. *Platyurus niger*, Sw. An. in Menag. p. 323. *Scytalopus fuscus* et *S. niger*, Bp. Consp. p. 206.
a. Chili. b. Rio Napo (*Verreaux*).

1037. SCYTALOPUS GRISEICOLLIS.

Merulaxis griseicollis, Lafr. Rev. Zool. 1840, p. 103. *Scytalopus griseicollis*, Sclater, P.Z.S. 1854, p. 111, et 1855, p. 142.
a. Bogota.

Genus AGATHOPUS.

1038. AGATHOPUS MICROPTERUS.

Agathopus micropterus, Sclater, P. Z. S. 1858, p. 69.
a. ad., b. juv. Rio Napo (*Verreaux*): types of the species, as described l. c.

1031² X. grenadensis. Lutr. - Sci. Pr. 1808. 63. Napo.

* S. undulatus? ^{Sib. Ann. in Descr. Phlebot XIX, XX. -}
Dend. Sib. Gould Cent. Ann. 1861. 117 pl. 169 1.
S. undulatus?

Triptorhinus paradoxus (Kull) Cat. Arch. 1847. 1. 220

1041^y *P. albifrons* Sandbeck: Arch. Naturg. 1857. 1. 273. Valdivia
is probably *Scyrtalopus fuscus* Gould. which maybe *S. magellanicus*
Sel. Pr. 67. 325.

(*Trosceles*)
P. thoracicus. Sel. Pr. 2. S. 64. 609. Pl. 38. Madrin Riv. Bras

P. castaneus. Phil. & Zool. Archiv. 1865. 57. Colchagua Chile
" 1866. 121. " (described again a new)
Hylarct. Sel. Pr. 1867. 325. = Sel. Pr. 2. S. 64. 609. Pl. 38. xxix

Genus MERULAXIS.

1039. MERULAXIS RHINOLOPHUS.

Myiothera rhinolopha, Max. Beitr. iii. p. 1051. *Merulaxis ater*, Less. Cent. Zool. p. 30. *Malacorhynchus cristatellus*, Ménétr. Mém. Acad. Pétersb. 1831. pl. 12. *Platyurus corniculatus*, Sw. Orn. Dr. pls. 55, 56. *Sarochalinus ater* et *S. rhinolophus*, Cab. in Wieg. Arch. 1847, i. p. 220. *Scytalopus ater* et *S. rhinolophus*, Burm. Syst. Ueb. iii. pp. 61, 62.

a. ♂, b. ♂. juv., c. ♀. S.E. Brazil.

Genus ACROPTERNIS.

1040. ACROPTERNIS ORTHONYX.

Merulaxis orthonyx, Lafr. Rev. Zool. 1843, p. 131. *Triptorhinus orthonyx*, Cab. Wieg. Arch. 1847, i. p. 220; Bp. Consp. p. 206. *Pteroptochus orthonyx*, Gray, Gen. Birds, i. p. 155. *Acropternis orthonyx*, Cab. et Hein. Mus. Hein. ii. p. 20. *Ommatornis orthonyx*, Sclater, MS. a. Ecuador (*Fraser*). b. New Granada.

Rev. May. Zool. 1844. p. 53.

Genus PTEROPTOCHUS.

a. *Pteroptochus*.

1041. PTEROPTOCHUS RUBECULA.

Pteroptochus rubecula, Kittl. Mém. prés. Acad. Pétersb. 1831, p. 179. pl. 2; Bp. Consp. p. 205; Cab. et Hein. Mus. Hein. ii. p. 20. *Megalonyx rubecula*, Lafr. et D'Orb. Syn. Av. i. p. 16. *Leptonyx rubecula*, D'Orb. Voy. Ois. p. 196, et *Megalonyx rufogularis*, D'Orb. ibid. pl. 7. f. 3.

a. Chili.

✓ 1042. PTEROPTOCHUS ALBICOLLIS.

Pteroptochus albicollis, Kittl. Mém. prés. Acad. Pétersb. 1831, p. 180. pl. 3; Bp. Consp. p. 205; Darw. Voy. Beag. Zool. iii. p. 72; Cab. et Hein. Mus. Hein. ii. p. 21. *Megalonyx medius*, Less. Ill. de Zool. pl. 60. *Megalonyx albicollis*, Lafr. et D'Orb. Syn. Av. i. p. 15. *Leptonyx albicollis*, D'Orb. Voy. Ois. p. 196. pl. 8. f. 2.

a. Chili.

b. *Hylactes*.

✓ 1043. PTEROPTOCHUS MEGAPODIUS.

Pteroptochus megapodius, Kittl. Mém. prés. Acad. Pétersb. 1831, p. 182. pl. 4; Darw. Voy. Beagle, Zool. iii. p. 71. *Megalonyx rufus*, Less. Cent. Zool. pl. 66; Lafr. et D'Orb. Syn. Av. i. p. 16. *Leptonyx macropus*, Sw. Zool. Ill.

n. s. pl. 117; D'Orb. Voy. Ois. p. 197. *Hylactes megapodius*, Gray, Gen. Birds, i. p. 154; Cab. et Hein. Mus. Hein. ii. p. 21.

a. Chili.

1044. PTEROPTOCHUS TARNII.

Hylactes tarnii, King, P.Z.S. 1830-1, p. 15; Cab. et Hein. Mus. Hein. ii. p. 21. *Megalonyx ruficeps*, Lafr. et D'Orb. Syn. Av. i. p. 16; D'Orb. Voy. Ois. pl. 8. f. 1. *Leptonyx tarnii*, D'Orb. ibid. p. 198. *Pteroptochus tarnii*, Darw. Voy. Beagle, Zool. iii. p. 70. *H. t. Sc. Sal. Ex. Orn. III. 1867. 55. p. 18*

a. Island of Chiloe (*Bridges*).

FAM. XXI. FORMICARIIDÆ.

Subfam. THAMNOPHILINÆ.

Genus CYMBILANIUS.

✓ 1045. CYMBILANIUS LINEATUS.

Thamnophilus lineatus, Vieill. Nouv. Dict. iii. p. 318; Puch. Arch. Mus. Par. vii. p. 351; Sclater, Edinb. Phil. Journ. n. s. i. p. 231. *Lanius lineatus*, Leach, Zool. Misc. pl. 6.

Cymbilanius lineatus, Gray, List of Gen. Birds, 1840, p. 49; Bp. Consp. p. 197; Sclater, P.Z. S. 1854, p. 112, et 1858, pp. 65, 206.

a. ♂. Rio Napo. b. ♀. Cayenne. *Paraguay*

Genus BATARA.

1046. BATARA CINEREA.

Thamnophilus cinereus, Vieill. Nouv. Dict. xxxv. p. 200, et Enc. Méth. p. 750 (♂); Sclater, Edinb. Phil. Journ. n. s. i. p. 229. *Thamnarchus cinereus*, Cab. et Hein. Mus. Hein. ii. p. 19. *Thamnophilus rufus*, Vieill. l. c. (♀). *Lanius undulatus*, Mikan, Del. Faun. Bras. pl. 2. *Thamnophilus undulatus*, Bp. Consp. p. 197; Burm. Syst. Ueb. iii. p. 89. *Thamnophilus cristatellus*, Vieill. Enc. Méth. p. 749; Puch. Arch. Mus. Par. vii. p. 354. *Thamnophilus vigorsii*, Such, Zool. Journ. i. p. 557, suppl. pls. 7, 8. *Thamnophilus gigas*, Sw. Class. Birds, ii. p. 220. *Vanga striata*, Quoy et Gaim. Voy. Uran. Ois. pls. 18, 19. *Batara striata*, Less. Tr. d'Orn. p. 347. *Batara cinerea*, Sclater, P. Z. S. 1858, p. 207. *Lanius procerus*, Licht. in Mus. Berol.

a. ♂, b. ♀. S.E. Brazil.

Th. speciosus "
Hylactes castaneus
John. - *Saudi*.

Synopsis ✓
see *Sc. Pr.* 1858. 202.

Darw. Ann. vii. 193. S.S. 64. 355
S.S. 126. 11. 566 *reynoldsii*. *Sclat. p. 67.*
144. *Paraguay*.

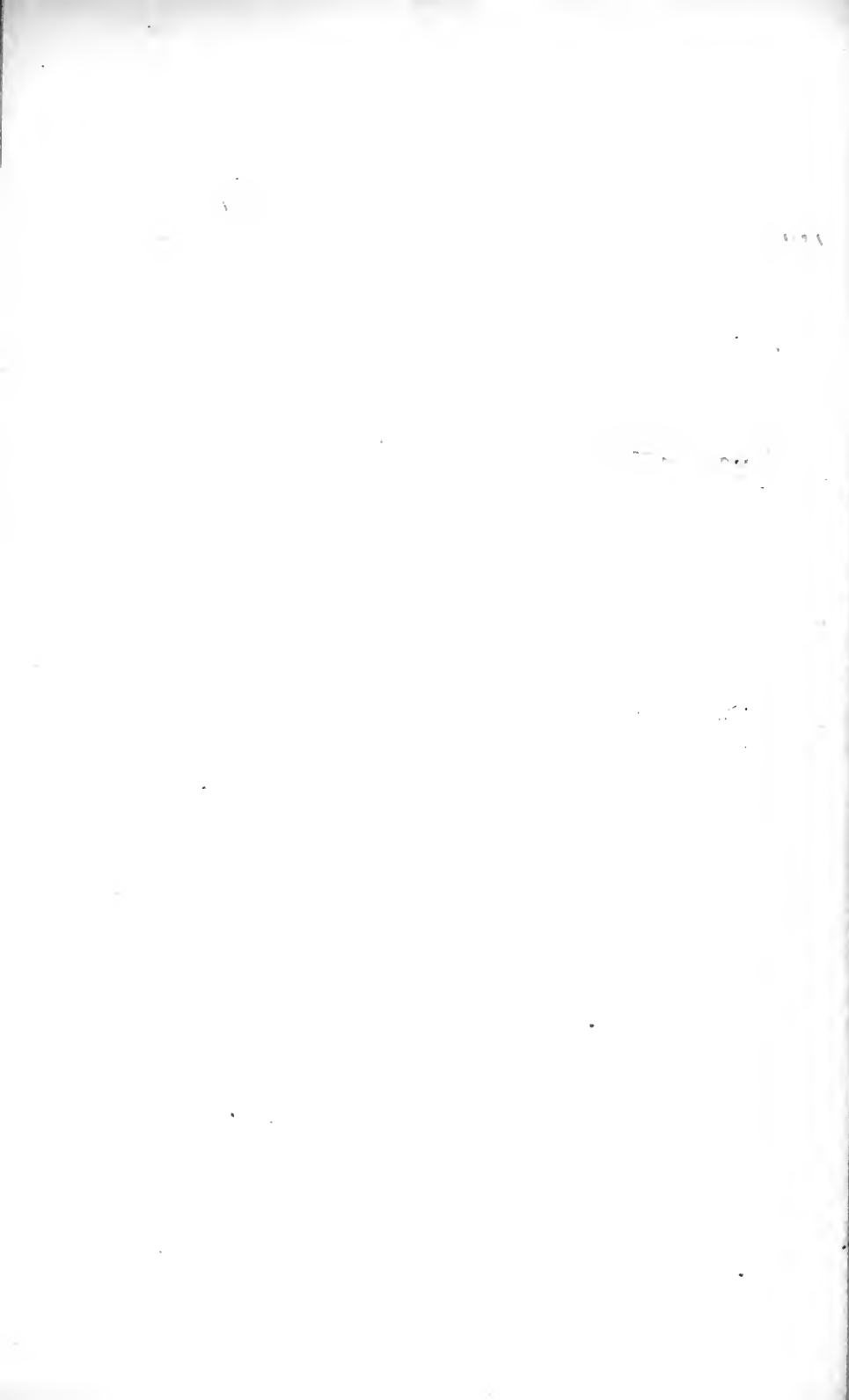

1047 *F. unduliger*. Pelz, Orn. Bius. II. 68. 137

F. nigrescens. Sel. P. 2. 5. 68. 571 Bagola

~~*F. commutatus*. Jafr. R. 2. 1845. 34~~

draft arrangement of

Genus THAMNOPHILUS. Sel. Ed. New Haven Conn.

1853.

a. *Nisius*.

✓ 1047. THAMNOPHILUS LEACHII.

Thamnophilus leachii, Such, Zool. Journ. i. p. 588 (♂);
 Jard. et Selb. Ill. Orn. pl. 41; Selater, Edinb. Phil. Journ.
 n. s. i. p. 230, et P. Z. S. 1858, p. 207; Bp. Consp. p. 198;
 Burm. Syst. Ueb. iii. p. 90. *Thamnophilus ruficeps*, Such,
 Zool. Journ. i. p. 589 (♀). *Lanius variolosus*, Licht. in
 Mus. Berol. *Lanius fumebris*, Cuv. in Mus. Par.; Puch.
 Arch. Mus. Par. vii. p. 324. *Lochites leachii*, Cab. et
 Hein. Mus. Hein. ii. p. 19.

a. ♂. S. America. - b. ♀. Rio Grande (Plant).

✓ 1048. THAMNOPHILUS SEVERUS.

Thamnophilus lineatus, Vicill. Nouv. Dict. iii. p. 316 (?).
Lanius severus, Licht. Doubl. p. 45. *Thamnophilus niger*,
 Such, Zool. Journ. i. p. 589 (♂); Jard. et Selb. Ill. Orn.
 pl. 21. *Thamnophilus swainsonii*, Such, Zool. Journ. i.
 p. 556. pl. 5. *Thamnophilus othello*, Less. Cent. Zool.
 p. 65. pl. 19. *Batara othello*, Less. Tr. d'Orn. p. 347.
Thamnophilus severus, Selater, Edinb. Phil. Journ. n. s. i.
 p. 230, et P. Z. S. 1858, p. 208; Burm. Syst. Ueb. iii.
 p. 90. *Lochites severus*, Cab. et Hein. Mus. Hein. ii.
 p. 19. *Thamnophilus luctuosus*, Gray, Gen. Birds, i.
 p. 297; Bp. Consp. p. 198.

a. ♂. Brazil. b. ♀. S. America.

b. *Hypædaleus*.

1049. THAMNOPHILUS GUTTATUS.

Thamnophilus guttatus, Vicill. Nouv. Dict. iii. p. 315; Puch.
 Arch. Mus. Par. vii. p. 324; Spix, Av. Bras. ii. pl. 35.
 f. 1 (♀); Max. Beitr. iii. p. 1019; Selater, P. Z. S. 1858,
 p. 208. *Lanius meleager*, Licht. Doubl. p. 46. *Thamno-*
philus maculatus, Such, Zool. Journ. i. p. 557, suppl. pl. 6.
Thamnophilus meleager, Gray, Gen. Birds, i. p. 297; Selater,
 Edinb. Phil. Journ. n. s. i. p. 231; Burm. Syst. Ueb.
 iii. p. 91. *Lanius maculatus*, Cuv. in Mus. Par.; Puch.
 Arch. Mus. Par. vii. p. 328. *Thamnophilus meleagris*,
 Bp. Consp. p. 197. *Hypædaleus guttatus*, Cab. et Hein.
 Mus. Hein. p. 18.

a. ♂, b. ♀. Brazil.

1050. THAMNOPHILUS FULIGINOSUS.

Thamnophilus viridis, Vieill. Nouv. Dict. iii. p. 318, et Enc.
 Méth. p. 743; Puch. Arch. Mus. Par. vii. p. 354 (♀).
Lanius lunulatus, Cuv. in Mus. Par. (♀); Less. Tr.

d'Orn. p. 375. pl. 45. f. 2. *Thamnophilus lunulatus*, Sclater, Edinb. Phil. Journ. n. s. i. p. 232. *Thamnophilus fuliginosus*, Gould, P. Z. S. 1837, p. 80 (♂); Sclater, Edinb. Phil. Journ. n. s. i. p. 79, et P. Z. S. 1858, p. 208.

a. Cayenne.

c. Tabara.

✓ 1051. **THAMNOPHILUS MAJOR.** ^{Taylor, Lar. 64 587. Trinidad}
Thamnophilus major, Vieill. Nouv. Dict. iii. p. 313, et Enc. Méth. p. 744 (ex Azara); D'Orb. Voy. Ois. p. 166; Cab. in Schomb. Guian. iii. p. 607; Bp. Consp. p. 198; Sclater, Edinb. Phil. Journ. n. s. i. p. 232, et P. Z. S. 1858, p. 209. *Thamnophilus stagurus*, Max. Beitr. iii. p. 990; Burm. Syst. Ueb. iii. p. 92. *Thamnophilus albiventer*, Spix, Av. Bras. ii. p. 23. pl. 32. *Thamnophilus bicolor*, Sw. Zool. Journ. ii. p. 86 (♂), et Orn. Dr. pl. 60. *Thamnophilus cinnamomeus*, Sw. Zool. Journ. ii. p. 87 (♀). "*Thamnophilus magnus*, Wied," Less. Tr. d'Orn. p. 375. *Lanius stagurus*, Licht. Doubl. p. 46. *Diallactes major*, Cab. et Hein. Mus. Hein. ii. p. 18.

a. ♂. Trinidad. b. ♂. Bolivia. c. ♀. Bahia.

✓ 1052. **THAMNOPHILUS TRANSANDEANUS.**

Thamnophilus transandeanus, Sclater, P. Z. S. 1855, p. 18, 1858, p. 210, 1860, pp. 278, 294, et Edinb. Phil. Journ. n. s. i. p. 233. *Diallactes transandeanus*, Cab. et Hein. Mus. Hein. ii. p. 18.

a. ♂, b. ♀. Babahoyo, Ecuador (*Fraser*). ^{Pa name}

✓ 1053. **THAMNOPHILUS MELANOCRISsus.**

Thamnophilus melanocrissus, Sclater, P. Z. S. 1860, p. 252. *Thamnophilus melanurus*, Sclater, P. Z. S. 1857, p. 252; Sclat. et Salv. Ibis, 1859, p. 119.

a. ♂, b. ♀. Choctun, Vera Paz (*Salvin*): types of the species, as described l. c.

1054. **THAMNOPHILUS CORVINUS.**

Thamnophilus corvinus, Gould, P. Z. S. 1855, p. 69, et Ann. Nat. Hist. ser. 2. xv. p. 345; Sclater, Edinb. Phil. Journ. n. s. i. p. 234, et P. Z. S. 1858, pp. 65, 210. *Diallactes corvinus*, Cab. et Hein. Mus. Hein. ii. p. 18.

a. Rio Napo.

1055. **THAMNOPHILUS MELANOCEPHALUS.**

Thamnophilus melanocephalus, Spix, Av. Bras. ii. p. 28. pl. 39. f. 1; Sclater, P. Z. S. 1857, p. 133, et 1858, pp. 65, 210. *Diallactes melanocephalus*, Cab. et Hein. Mus. Hein. ii. p. 18 (note).

a. Rio Napo.

1051* *T. borbae* Pelz. An. Bras. II. 68. 140

1053 *T. melanurus* ^{med. P.L.S. 1855. 69 - S. O.S. Nr. 66. 1855. Neagu}
_{S.S. 67 750 ~~Diutellus~~}

T. hollandi Laur. An. J. VIII. no. 65. 185. ^{Neagu}

* *T. hyperythrus* Cred. P. 1855. 70. ^{Peru - S. O.S. Nr. 66. 1855. Neagu}

T. maculipennis Sch. Pr. 1858. 68. Napa

77. *Schistocerca* Gr. Pelz. An. Pr. II, 68. 148

1055 *T. indigena* Sch. Pr. 1856. 141. Mexico

T. punctatus ^{*abalis*} Cabanis. J. Mus. 1861. 241. Cuba Rex

T. murinus ^{Natl. Mus.} Sch. P. 2. S. 67. 756. Cayenne - Peru
S.S. 67. 750-756. Hualdepa

1061 *T. strabus* Pelz. An. Pr. II, 68. 141 Prus.

1056. *THAMNOPHILUS STRENUUS*.*Thamnophilus strenuus*, Sclater, MS.*

a. Cayenne.

1057. *THAMNOPHILUS IMMACULATUS*.*Thamnophilus immaculatus*, Lafr. Rev. Zool. 1845, p. 340;

Sclater, Edinb. Phil. Journ. n. s. i. p. 249, et P. Z. S.

1858, p. 211, et 1860, p. 89. *Salv. 166. 1870. 114. Costa Rica*a. Bogota. b. ♂. Nanegal (*Fraser*).1058. *THAMNOPHILUS ÆTHIOPS*.*Thamnophilus æthiops*, Sclater, P. Z. S. 1858, pp. 65, 212, 457.a. ♂, b. ♀. Rio Napo : types of the species, as described *l.c.*d. *Erionotus*.1059. *THAMNOPHILUS NIGRO-CINEREUS*.*Thamnophilus nigro-cinereus*, Sclater, P. Z. S. 1855, p. 19. *S. S. 67. 57. 5. 6. 114. 115.*

pl. 81, et 1858, p. 212; Edinb. Phil. Journ. n. s. i. p. 246.

a. Brazil : type of the species, as described *l.c.*✓ 1060. *THAMNOPHILUS NÆVIUS*. *S. S. 64. 355. 146. Salv. P. 67. 114. Nicaragua.**Spotted Shrike*, Lath. Syn. i. p. 190, unde *Lanius navius*,

Gm. S. N. i. p. 308; Leach, Zool. Misc. pl. 17; Licht.

Doubl. p. 46. *Le Tachet*, Levaill. Ois. d'Afr. ii. pl. 77.f. 1, unde *Lanius punctatus*, Shaw, Gen. Zool. viii. pt. 2.p. 327. *Thamnophilus navius*, Sw. Orn. Dr. pl. 59; Cab.

in Schomb. Guian. iii. p. 687; Sclater, Edinb. Phil. Journ.

n. s. i. p. 242; Burm. Syst. Ueb. iii. p. 94; Sclater, P. Z. S.

1855, p. 148, 1858, p. 213, et 1860, pp. 272, 294. *Tham-**nophilus cærulescens*, Lafr. Rev. Zool. 1853, p. 338. *Erion-**notus navius*, Cab. et Hein. Mus. Hein. ii. p. 16.

a. ♂. New Granada. b. ♂. Cayenne. c. ♀. Orinoco.

d. ♂, e. ♀. Esmeraldas (*Fraser*).✓ 1061. *THAMNOPHILUS AMBIGUUS*.*Thamnophilus navius*, Vieill. Nouv. Dict. iii. p. 316, et Enc.Méth. p. 747; Lafr. Rev. Zool. 1853, p. 338. *Thamno-**philus ambiguus* et *T. pileatus*, Sw. Zool. Journ. ii. p. 91;Sclater, Edinb. Phil. Journ. n. s. i. p. 245. *Thamnophilus**nigricans*, Max. Beitr. ii. p. 1006; Burm. Syst. Ueb. iii.p. 96. *Thamnophilus ferrugineus*, Sw. Zool. Journ. ii.p. 91 (♀)? *Erionotus ambiguus*, Cab. et Hein. Mus.

Hein. ii. p. 15.

a. ♂. Bahia. b. ♂, c. ♀. Rio de Janeiro.

* Fœm. brunnea, unicolor, subtus dilutior, præcipue in gula et ventre fulvescens: long. tota 6·5, alæ 3·3, caudæ 3·0 poll. Angl. et dec.

Euler. Cab. 17. 67. 402. Nest.

- ✓ 1062. **THAMNOPHILUS CÆRULESCENS.**
Thamnophilus cærulescens, Vieill. Nouv. Dict. iii. p. 311, et Enc. Méth. p. 743 (♂). *Thamnophilus auratus*, Vieill. Nouv. Dict. iii. p. 312, et Enc. Méth. p. 743 (♀). *Thamnophilus pileatus*, Sclater, Edinb. Phil. Journ. n. s. i. p. 245 (♂), et P. Z. S. 1858, p. 213; Burm. Syst. Ueb. iii. p. 95. *Thamnophilus maculatus*, Lafr. et D'Orb. Syn. Av. i. p. 11; D'Orb. Voy. Ois. p. 172; Lafr. Rev. Zool. 1853, p. 339; Sclater, Edinb. Phil. Journ. n. s. i. p. 246 (♀). *Thamnophilus ventralis*, Sclater, Edinb. Phil. Journ. n. s. i. p. 244 (♂). *Erionotus cærulescens*, Cab. et Hein. Mus. Hein. ii. p. 15.
 a. ♂, b. ♀, c. ♀, d. ♂. Southern Brazil.
1063. **THAMNOPHILUS AMAZONICUS.**
Thamnophilus ruficollis, Spix, Av. Bras. ii. pl. 37. f. 1 (♀); Cab. in Schomb. Guian. iii. p. 687; Sclater, Edinb. Phil. Journ. n. s. i. p. 247. *Thamnophilus amazonicus*, Sclater, P. Z. S. 1858, p. 214. pl. 139. f. 1 ♂, 2 ♀. S-S. 67. 57. 57. 100
 a. ♂, b. ♀. Upper Amazon (Bates): types of the species, as described and figured l. c. *Panam*
1064. **THAMNOPHILUS CAPITALIS.**
Thamnophilus capitalis, Sclater, P. Z. S. 1858, pp. 65, 214.
 a. ♂, b. ♀. Rio Napo (Verreaux): types of the species, as described l. c.
 e. *Hypolophus*.
- ✓ 1065. **THAMNOPHILUS ATRICAPILLUS.** Taylor (Mus. 64. 55. From Canada)
Pie-grièche huppée de Canada, Buff. Pl. Enl. 479. f. 2. *Lanius canadensis*, Linn. S. N. i. p. 134 (♀). *Lanius atricapillus*, Gm. S. N. i. p. 303. *Le Fourmillier huppé*, Buff. Hist. Nat. iv. p. 476. *Turdus cirrhatus*, Gm. S. N. i. p. 826. *Lanius pileatus*, Lath. Ind. Orn. i. p. 76. *Tyrannus atricapillus*, Vieill. Ois. de l'Am. Sept. p. 78. pl. 48 (♂). *Tyrannus canadensis*, Vieill. Ois. de l'Am. Sept. p. 79. pl. 49. *Thamnophilus cirrhatus*, Cab. in Schomb. Guian. iii. p. 687. *Thamnophilus atricapillus*, Sclater, Edinb. Phil. Journ. n. s. i. p. 240, et P. Z. S. 1858, p. 215. *Hypolophus cirrhatus*, Cab. et Hein. Mus. Hein. ii. p. 16.
 a. ♂, b. ♀. Cayenne. c. ♂. Trinidad (?).
1066. **THAMNOPHILUS LEUCAUCHEN.**
Thamnophilus leucauchen, Sclater, P. Z. S. 1855, p. 18. pl. 79, et 1858, p. 216; Edinb. Phil. Journ. n. s. i. p. 241.
 a. ♂, b. ♀. Rio Napo: types of the species, as described l. c. c. ♂. S. Martha (Verreaux).

T. cinereiceps Pelz Ann. Brasil. II. 68. 145

T. cineremucha Pelz Ann. Brasil. II. 68. 145

T. stictocephalus Pelz. O. B. II. 68. 146. Brasil

* 1065 T. albimuchalis Sil. Pr. 1853, 18. Canada - Laur. Ann. IX. 236. Para.

T. punctuliger Pelz. O. Brasil. II. 68. 147.

T. polionotus Pelz. O. B. II. 68. 147. Brasil

T. saturninus "Nath. Pelz. O. Brasil. II. 68. 147.

T. incertus Pelz. O. B. II. 68. 149. Para.

T. cinereoniger. Pelz. Ann. Praz. II. 68. 143.

T. tenuipunctatus Laf. Gen. Sil. 1868. 574

T. albicans Laf. Colom. S.S. 68. 574

T. tenuifasciatus Laur. Ann. VIII. May 67. 468. Napo.

T. leucopygus Laur. Ann. NY 1. VIII. 66. 401. Pan. RR.

T. nigrocristatus Laur. P.D. NS. 65. 107. Panama RR.

T. albicans Laf. Salvadori. Atti Soc. Ital. Sc. Nat. Milan VII. 1864
Baker

T. nigrescens Laur. Ann. VIII. May 1867. 469. Venezuela

- ✓ 1067. THAMNOPHILUS MELANONOTUS.
Thamnophilus melanonotus, Sclater, P. Z. S. 1855, p. 19.
 pl. 80, et 1858, p. 216; Edinb. Phil. Journ. n. s. i. p. 242.
 a. ♂. S. Martha (*Verreaux*): type of the species, as described and figured *l. c.*
1068. THAMNOPHILUS ASPERSIVENTRIS.
Thamnophilus aspersiventris, Lafr. et D'Orb. Syn. Av. i. p. 10; D'Orb. Voy. Ois. p. 171. pl. 4. f. 1 ♂, 2 ♀ (err. sub nom. *Thamnophilo schistaceo*); Lafr. Rev. Zool. 1844, p. 83; Sclater, Edinb. Phil. Journ. n. s. i. p. 242, et P. Z. S. 1855, p. 148, et 1858, p. 217; Bp. Consp. p. 198.
 a. S. America (*Verreaux*).
 f. *Thamnophilus*.
- ✓ 1069. THAMNOPHILUS DOLIATUS. *Fay. Cat. Mus. 66, 88. Trinidad* (Sclat. 1867. 144) *Verreaux*.
Lanius doliatus, Linn. S. N. i. p. 136 (♂). *Lanius rubiginosus*, Lath. Ind. Orn. Suppl. p. 18 (♀). *Thamnophilus doliatus*, Max. Beitr. iii. p. 995; Cab. in Schomb. Guian. iii. p. 687; Sclater, Edinb. Phil. Journ. n. s. i. p. 235, et P. Z. S. 1856, p. 141, et 1858, pp. 217, 457; Darw. Voy. Beagle, Zool. iii. p. 58; Burm. Syst. Ueb. iii. p. 98; Cab. et Hein. Mus. Hein. ii. p. 17.
 a. ♂, b. ♀. Cayenne. c. ♂, d. ♀. Trinidad. e. ♂. Zamora, Ecuador (*Fraser*).
Verreaux, *Chiriqui*?
- ✓ 1070. THAMNOPHILUS AFFINIS. *Laur. Ann. 1820. Juan*
Thamnophilus doliatus?, Sclater, P. Z. S. 1856, p. 295, et 1857, pp. 57, 366, 383; Sclat. et Salv. Ibis, 1859, p. 118.
Thamnophilus affinis, Cab. et Hein. Mus. Hein. ii. p. 17.
 a. ♂, b. ♀. Mexico. c. ♂. Honduras.
S. S. 64. 355
15th Nov. 1855
11. 6. 1855
1071. THAMNOPHILUS CAPISTRATUS.
Thamnophilus radiatus, Spix, Av. Bras. ii. p. 24. pl. 35. f. 2 ♂, pl. 38. f. 1 ♀. *Thamnophilus capistratus*, Lafr. Rev. Zool. 1840, p. 226; Sclater, Edinb. Phil. Journ. n. s. i. p. 236, et P. Z. S. 1858, p. 218.
 a. ♀. Brazil.
- ✓ 1072. THAMNOPHILUS RADIATUS.
Batara listado, Azara, Pax. i. p. 196. *Thamnophilus radiatus*, Vieill. Nouv. Dict. iii. p. 315; D'Orb. Voy. Ois. p. 168; Sclat. Edinb. Phil. Journ. n. s. i. p. 237; P. Z. S. 1858, p. 218.
 a. ♂, b. ♀. Bolivia. c. ♂. S. Martha (*Verreaux*).
S. S. 64. 355
15th Nov. 1855
11. 6. 1855
1073. THAMNOPHILUS MULTISTRIATUS.
Thamnophilus multistriatus, Lafr. Rev. Zool. 1844, p. 82; Sclater, Edinb. Phil. Journ. n. s. i. p. 238; P. Z. S. 1855, p. 148, et 1858, p. 219.
 ♂, b. ♀, c. juv., d. ♂. Bogota.

✓ 1074. *THAMNOPHILUS PALLIATUS*.

Thamnophilus palliatus, Licht. Doubl. p. 46; Sclater, P.Z.S. 1858, p. 219. *Thamnophilus lineatus*, Spix, Av. Bras. ii. p. 42. pl. 33 (♂ et ♀); Tsch. Faun. Per. p. 171. *Thamnophilus fasciatus*, Sw. Zool. Journ. ii. p. 88. *Thamnophilus badius*, Sw. Orn. Dr. pl. 61 ♀, 65 ♂. *Thamnophilus palliatus*, Max. Beitr. iii. p. 1010; D'Orb. Voy. Ois. p. 174; Burm. Syst. Ueb. iii. p. 99; Sclater, Edinb. Phil. Journ. n. s. i. p. 239; Cab. et Hein. Mus. Hein. ii. p. 17. *Lanius vestitus*, Cuv. in Mus. Par. a. ♂, b. ♀. Brazil.

g. *Rhopochares*.✓ 1075. *THAMNOPHILUS TORQUATUS*.

Thamnophilus torquatus, Sw. Zool. Journ. ii. p. 89; Sclater, Edinb. Phil. Journ. n. s. i. p. 239, et P. Z. S. 1858, p. 220. *Lanius scalaris*, Licht. in Mus. Berol. *Thamnophilus scalaris*, Max. Beitr. iii. p. 999. *Thamnophilus atropileus*, Lafr. et D'Orb. Syn. Av. i. p. 117; D'Orb. Voy. Ois. p. 173. *Thamnophilus pectoralis*, Sw. An. in Menag. p. 223. *Rhopochares torquatus*, Cab. et Hein. Mus. Hein. ii. p. 17. a. ♂. Brazil.

Genus BIATAS.

✓ 1076. *BIATAS NIGROPECTUS*.

Anabates nigropectus, Lafr. Rev. Zool. 1850, p. 107. pl. 1. *Biatas nigropectus*, Reichb. Handb. i. p. 175; Burm. Syst. Ueb. iii. p. 84. *Biatas nigropectus*, Cab. et Hein. Mus. Hein. ii. p. 19. *Thamnophilus scutatus*, Natt. in MS. a. Brazil.

Genus THAMNISTES.

✓ 1077. *THAMNISTES ANABATINUS*.

Thamnistes anabatinus, Sclat. et Salv. P.Z.S. 1860, p. 299, et Ibis, 1860, p. 399. *Chondestes*
a. Choctun, Vera Paz (Salvin); b. Cajabon, Vera Paz (Salvin): types of the species, as described l. c.

1078. *THAMNISTES ÆQUATORIALIS*.

Thamnistes æquatorialis, Sclater, P. Z. S. Nov. 26, 1861.
a. Rio Napo (Verreaux); b. Nanegal (Fraser): types of the species, as described l. c.

Genus PYGOPTILA.

✓ 1079. *PYGOPTILA MACULIPENNIS*.

Thamnophilus stellaris, Sclater, P. Z. S. 1854, p. 112 (nec

T. luctuosus Leckl. S.S. 67. 575. bl magis
Pely. Ann. Bras. II. 68. 141.

T. moestus, Pely. Ann. Bras. II. 68. 141. Cayenne

T. trichodü. Pely. Ann. Bras. II. 68. 141. Peru.

T. virgatus Lacour. Ps. Fl. A. 1868. 366. Fruto.

v. T. argentinus Cal. S.S. 68. 141. B. A

Chytocantes alixii, Elliot, P.G.S., 1870, 242. pl. XX.

11

T. affinis ^{all} Salvadori, ^{vii} Sac. Ital. Sc. Nat., 1864. 1345. Amer.
= Thamnomanus glaucus f. (S.S. 68. 175)

meoatantles niger (Pely) Sch. P. 25. 68. 571. Rio Negro
Pteroplocha niger Pely Ann. Bras. 46

D. rufiventris Laur. Ann. VIII. May '65. 131. Panama Vol

D. stralepsi Laur. Ann.

D. punctatus Swin 120-46. 73. ^{67, 144.} ~~berquai~~ ~~penins~~ Thomomys

1083* D. olivaceus (Fsch). Sel Pr. 1858. 521. Bolina - Cal. arch. 1847. 1. 224

D. ardeaceus S.S. 67. 750. Neallapa = schileum Sel. mic. 1. 66

1083* D. affinis Pez. Ann. Pr. II. 68. 149.

- Spix). *Thamnophilus maculipennis*, Selater, Edinb. Phil. Journ. n. s. i. p. 248. *Pygoptila maculipennis*, Selater, ^{S. S. 67. 66. 185.} P.Z.S. 1858, p. 220; Cab. et Hein. Mus. Hein. ii. p. 15. ^{67. 750. Huallaga.}
- a. ♂. Peruvian Amazon; b. ♀. Rio Negro: types of the species, as described l. c.

✓ 1080. PYGOPTILA MARGARITATA.

Myrmeciza margaritata, Selater, P.Z.S. 1854, p. 253. pl. 70. //

Pygoptila margaritata, Selater, P.Z.S. 1858, p. 221; Cab. et Hein. Mus. Hein. ii. p. 15. ^{S. S. 67. 750. Huall.}

- a. ♂, b. ♀. Peruvian Amazon: types of the species, as described and figured l. c.

Genus DYSITHAMNUS.

1081. DYSITHAMNUS GUTTULATUS.

Lanius guttulatus, Licht. Doubl. p. 40. *Myiothera strictothorax*, Temm. Pl. Col. 179. f. 1, 2. *Thamnophilus strictothorax*, Max. Beitr. iii. p. 1013. *Dysithamnus guttulatus*, Cab. Orn. Not. i. p. 223; Bp. Consp. p. 199; Burm. Syst. Ueb. iii. p. 81; Selater, P.Z.S. 1858, p. 221; Cab. et Hein. Mus. Hein. ii. p. 15. *Thamnophilus striatothorax*, D'Orb. Voy. Ois. p. 176.

- a. ♂. Brazil. b. ♀. Tropical America.

✓ 1082. DYSITHAMNUS SEMICINEREUS.

Dysithamnus semicinereus, Selater, P. Z. S. 1855, p. 90. ^{Salv. p. 67. 144. Bogota.} pls. 97, 147, et 1858, p. 222; Selat. et Salv. Ibis, 1860, ^{Chocoma} p. 399. *Dysithamnus mentalis*?, Selater, P.Z.S. 1860, p. 67.

- a, b, c. Bogota. d. ♂, e. ♀. Pallatanga (Fraser). f. ♂. Babahoyo, Ecuador (Fraser).

1083. DYSITHAMNUS MENTALIS.

Myiothera mentalis, Temm. Pl. Col. 179. f. 3. *Myiothera poliocephala*, Max. Beitr. iii. p. 1098. *Dysithamnus mentalis*, Burm. Syst. Ueb. iii. p. 82; Selater, P.Z.S. 1858, p. 221; Bp. Consp. p. 199; Cab. et Hein. Mus. Hein. ii. p. 14. ^{Ember. Cab. 5. 67. 402. Neel.}

- a. ♂, b. ♀. Brazil. c. Bolivia.

1084. DYSITHAMNUS XANTHOPTERUS.

Dysithamnus xanthopterus, Burm. Syst. Ueb. iii. p. 81; Selater, P. Z. S. 1857, p. 132, et 1858, p. 222.

- a. Brazil.

✓ 1085. DYSITHAMNUS LEUCOSTICTUS.

Dysithamnus leucostictus, Selater, P. Z. S. 1858, pp. 66, 223. pl. 190.

- a. Rio Napo (Verreaux): type of the species, as described l. c.

1086. *DYSITHAMNUS PLUMBEUS.*

Thamophilus s. ! *Thamophilus stellaris*, Spix, Av. Bras. ii. pl. 36. f. 2?
Myiothera plumbea, Max. Beitr. iii. p. 1080. *Dysithamnus stellaris*, Cab. Orn. Not. i. p. 224; Bp. Consp. p. 199; Burm. Syst. Ueb. iii. p. 83. *Dysithamnus plumbeus*, Selater, P. Z. S. 1858, p. 222. S.S. 67. 756. 756. 756.

a, b. Brazil. c. S. America. d. Zamora (Fraser).

1087. *DYSITHAMNUS SCHISTACEUS.* *Ardeaceus*: 8. 1. 5. 67. 756

Thamophilus fuliginosus, Lafr. et D'Orb. Syn. Av. i. p. 10; D'Orb. Voy. Ois. p. 170. pl. 5. f. 1. *Thamophilus schistaceus*, D'Orb. Voy. Ois. p. 170. *Dysithamnus schistaceus*, Selater, P. Z. S. 1858, pp. 66, 222. S.S. 67. 750. 756. 756.

a. ♂, b. ♀. Rio Napo (Verreaux).

1088. *DYSITHAMNUS UNICOLOR.*

Dysithamnus unicolor, Selater, P. Z. S. 1859, p. 141.

a. ♂, b. ♀. Pallatanga (Fraser): types of the species, as described l. c. c. ♂. Nanegal (Fraser).

Genus *THAMNOMANES.*✓ 1089. *THAMNOMANES CÆSIUS.*

Lanius cæsius, Licht. Doubl. p. 46. *Muscicapa cæsia*, Max. Beitr. iii. p. 826; Temm. Pl. Col. 17. f. 1, 2. *Tyrannus cæsius*, D'Orb. Voy. Ois. p. 309. *Thamnomanes cæsius*, Cab. Orn. Not. i. p. 230; Bp. Consp. p. 201; Cab. et Hein. Mus. Hein. ii. p. 14; Selater, P. Z. S. 1858, p. 223.

a. ♂. Brazil.

✓ 1090. *THAMNOMANES GLAUCUS.*

Thamnomanes glaucus, Cab. Orn. Not. i. p. 230; Bp. Consp. p. 201; Selater, P. Z. S. 1858, pp. 66, 223. S.S. 67. 750. 756. 756.

a. ♂, b. ♀. Rio Napo (Verreaux); *Thamnomanes affinis* Salo. Atl. Sci. Nat. vii. 1864. 164. ♀ (S.S. 68. 175)

Subfam. *FORMICIVORINÆ.*Genus *HERPSILOCHMUS.*1091. *HERPSILOCHMUS PECTORALIS.*

Herpsilochmus pectoralis, Selater, P. Z. S. 1857, p. 132, et 1858, p. 233.

a. Brazil.

✓ 1092. *HERPSILOCHMUS RUFIMARGINATUS.*

Myiothera rufimarginata, Temm. Pl. Col. 132. f. 1. *Myiothera variegata*, Licht. in Mus. Berol. *Formicivora rufimarginata*, Ménétr. Mon. Myioth. p. 487; Burm. Syst. Ueb. iii. p. 79. *Myiothera scapularis*, Max. Beitr. iii. p. 1088. *Herpsilochmus rufimarginatus*, Cab. Orn. Not. i. p. 224; Bp. Consp. p. 199; Selater, P. Z. S. 1858, p. 233. S.S. 68. 628.

a. ♂, b. ♀. Brazil.

§. Schistaceus. Luf.

H. argentatus surm. Casteln. Voyages. M. 1865. 53.
H. xii f. 2.

H. atricapillus. Natt. Pelt. Or. B. II. 1868. 150. Parana

H. longirostris. Natt. Pelt. (O. B. 1868. 157. B2

H. dorsumaculata. Natt. Pelt. 157. Br.

M. albicula. Saur. Ann. VIII. May 65. 132 Panama, R.R.
and Costa Rica.

M. cinereiventris. Sel. P.Z.S. 67. ⁷⁵⁸ 756. S. Penn. Stull.

1096. M. fulviventris. Saur. An. My. Jy. VII. 1862 - III. 24 Panama
S.S. 64. 256. 156.

M. modesta. Saur. Ann. IX. 68-108. Costa Rica

1095. M. hirsutiventris. Sel. P.Z.S. 57. 255. S. Penn. 66. 135. Maryland 67. 750-756. Hurd

Genus MYRMOTHERULA.

a. *Myrmotherula*.

1093. MYRMOTHERULA PYGMÆA.

- Muscivora pygmæa*, Gm. S. N. i. p. 933, ex Buff. Pl. Enl. 831. f. 2. *Myrmothera minuta*, D'Orb. Voy. Ois. p. 184? *Formicivora pygmæa*, Cab. Orn. Not. i. p. 227; Bp. Consp. p. 200; Selater, P. Z. S. 1855, p. 147. *Myrmotherium pygmæum*, Cab. et Hein. Mus. Hein. ii. p. 13. *Myrmotherula pygmæa*, Selater, P. Z. S. 1858, p. 234. *S. S. 14. 66. 185. Cayenne*. a. ♂, b. ♀. Rio Napo (Verreaux). *Parana 67. 750. Huall.*

1094. MYRMOTHERULA SURINAMENSIS.

- Sitta surinamensis*, Gm. S. N. i. p. 442 (♀). *Surinam Nuthatch*, Lath. Gen. Hist. iv. p. 72. pl. 62. *Formicivora quadrivitta*, Cab. Orn. Not. i. p. 227; Bp. Consp. p. 209. *Myrmotherula surinamensis*, Selater, P. Z. S. 1858, p. 234. pl. 191. f. 1 (♂), et 1860, p. 294. *Myrmotherium surinamense*, Cab. et Hein. Mus. Hein. ii. p. 13. *S. S. 14. 66. 185. Cayenne*. a. Cayenne. b. ♀. Esmeraldas, Ecuador (Fraser). *Parana*.

1095. MYRMOTHERULA MULTOSTRIATA.

- Myrmotherula multostriata*, Selater, P. Z. S. 1858, p. 234. *Myrmotherium multostriatum*, Cab. et Hein. Mus. Hein. ii. p. 13. *S. S. 14. 66. 185. Cayenne*. a. Upper Amazon (Bates): type of the species, as described l. c.

b. *Rhopias*.

1096. MYRMOTHERULA GULARIS.

- Thamnophilus gularis*, Spix, Av. Bras. ii. p. 30. pl. 41. f. 2. *Myiothera cinerea*, Max. Beitr. iii. p. 1093. *Myrmothera gularis*, Ménétr. Mon. Myioth. p. 476. pl. 2. f. 2. *Rhopoterpe gularis*, Cab. Orn. Not. i. p. 228; Bp. Consp. p. 200. *Rhopias gularis*, Cab. et Hein. Mus. Hein. ii. p. 13. *Myrmotherula gularis*, Selater, P. Z. S. 1858, p. 235. a. Brazil. b. Upper Amazon (?) (perhaps distinct). c. ♀. Esmeraldas, Ecuador (Fraser).

1097. MYRMOTHERULA GUTTATA.

- Myrmothera guttata*, Vieill. Gal. Ois. p. 251. pl. 155. *Rhopoterpe guttata*, Cab. Orn. Not. i. p. 228; Bp. Consp. p. 200. *Myiothera pæcilloptera*, Cuv. in Mus. Par. (♀). *Myrmotherula guttata*, Selater, P. Z. S. 1858, p. 235. *Rhopias guttata*, Cab. et Hein. Mus. Hein. ii. p. 13. a. Cayenne.

1098. MYRMOTHERULA ORNATA.

- Formicivora ornata*, Selater, Rev. Zool. 1853, p. 480, et P. Z. S. 1855, p. 147. *Rhopias ornata*, Cab. et Hein.

*M. luctuosa**. Ferrn. Pelz. Orn. Br. II. 68. 153
Braul

M. unicolor. Menet. S. S. 68. 515. Colomb

1104*. *M. longipennis** Pelz. Orn. Br. II. 1868. 153
Braul

105 M. asserulus, Pez. O. Bras. II. 68. 152. Bras

1107 M. minor, ^{alt}Salvadori. Soc. Ital. Sc. Nat. 1864. 157. Brasil.
= M. heterocauda. ^{VII.} S. S. 68. 175

F. schultzei, Laws, Ann. VIII. nov. 65. 173. Costa Rica

F. melanogaster, Natt., Pez. Ann. Bras. II. 68. 154. Bras

F. genesi, Zilff. Mon. Med. 31. ¹⁹⁴⁷Salvadori alti Junon. 1868. 268.
| Sclater suggest = Ellipura striata.
| = F. erythrocerus Sel. 1858. P. S. 240. Pl. 97.

F. leucophthalma, Pez., Ann. Bras. II. 68. 153

F. ruficauda, Natt., Pez., Ann. Br. II. 68. 153

F. bicolor, Natt., Pez., Ann. Br. II. 157. Brasil

F. strigilata, Max. S. S. Ex. Ann. T. 159. Pl. 60. Bras.

1105. MYRMOTHERULA HAUXWELLI.

Formicivora hauxwelli, Sclater, P. Z. S. 1857, p. 131. pl. 126. f. 2. *Myrmotherula hauxwelli*, Sclater, P. Z. S. 1858, p. 236. *Rhopias hauxwelli*, Cab. et Hein. Mus. Hein. ii. p. 13. S. S. Pr. 66. 156. Cayenne,
187. 576. Cayenne.
550 Huxell

a. ♂. Cayenne. b. ♂, c. ♀. Rio Napo (*Verreaux*).

1106. MYRMOTHERULA UROSTICTA.

Formicivora urosticta, Sclater, P. Z. S. 1857, p. 130. pl. 126. f. 1. *Myrmotherula urosticta*, Sclater, P. Z. S. 1858, p. 238. *Myrmophila urosticta*, Cab. et Hein. Mus. Hein. ii. p. 13.

a, b. Brazil: types of the species, as described *l. c.*

1107. MYRMOTHERULA BREVICAUDA.

Formicivora brevicauda, Sw. Zool. Journ. ii. p. 148; Sclater, P. Z. S. 1857, p. 131. *Myrmotherula brevicauda*, Sclater, P. Z. S. 1858, p. 237. *Myrmophila brevicauda*, Cab. et Hein. Mus. Hein. ii. p. 12. S. S. 47. 576. Cayenne.

a. ♂, b. ♂. Brazil. c. ♀. Brazil.
= *M. minor* Sclat. see esp. present page.

Genus FORMICIVORA.

a. *Formicivora*.

✓ 1108. FORMICIVORA GRISEA.

Turdus griseus, Bodd. ex Buff. Pl. Enl. 643. f. 1. *Motacilla grisea*, Gm. S. N. i. p. 964. *Thamnophilus griseus* ♂, Spix, Av. Bras. ii. p. 29. pl. 41. f. 1. *Formicivora nigricollis*, Sw. Zool. Journ. ii. p. 147; Ménétr. Mon. Myioth. p. 482 (♂). *Myiothera leucophrys*, Max. Beitr. iii. p. 1075. *Formicivora deluzae*, Ménétr. Mon. Myioth. p. 484. pl. 5. f. 2 (♀). *Formicivora grisea*, Cab. Orn. Not. i. p. 225; Bp. Consp. p. 199; Sclater, P. Z. S. 1858, p. 238. *Elliptura grisea*, Burm. Syst. Ueb. iii. p. 67. S. S. 47. 576. Cayenne.

a. ♂, b. ♀. Cayenne.

- ✓ 1109. FORMICIVORA INTERMEDIA. *Taylor. Ill. 1864. 85. Formicivora*
Myiothera leucophrys, Licht. in Mus. Berol. *Formicivora*
intermedia, Cab. Orn. Not. i. p. 225; Sclater, P. Z. S. 1858,
p. 238. *Formicivora leucophrys*, Bp. Consp. p. 200. S. S. 68. 168. Nov.
628.
- a. Bogota. b. Cumana (*Dyson*). c. Tobago (*Kirk*).

✓ 1110. FORMICIVORA RUFATRA.

Thamnophilus griseus ♀, Spix, Av. Bras. ii. pl. 40. f. 1. *Myiothera superciliaris*, Max. Beitr. iii. p. 1073. *Thamnophilus rufater*, Lafr. et D'Orb. Syn. Av. i. p. 12; D'Orb. Voy. Ois. p. 180. *Formicivora rufatra*, Cab. Orn. Not. i. p. 225; Bp. Consp. p. 199; Sclater, P. Z. S. 1858,

p. 239; Cab. et Hein. Mus. Hein. ii. p. 12. *Formicivora superciliaris*, Burm. Syst. Ueb. iii. p. 74.

a, b. ♂. Bahia.

b. *Ellipura*.

1111. *FORMICIVORA FERRUGINEA*.

Myiothera ferruginea, Licht. Doubl. p. 44; Temm. Pl. Col. 132.f.3. *Formicivora ferruginea*, Ménétr. Mon. Myioth. p. 488; Sclater, P. Z. S. 1858, p. 239. *Drymophila variegata*, Such, Zool. Journ. i. p. 559. *Ellipura ferruginea*, Cab. Orn. Not. i. p. 238; Bp. Consp. p. 200; Cab. et Hein. Mus. Hein. ii. p. 12.

a, b. Brazil.

1112. *FORMICIVORA STRIATA*. *Salvadori* *Actu* *Insom.* 1869. 269

Thamnophilus striatus, Spix, Av. Bras. ii. p. 29. pl. 40. f. 2. *Ellipura striata*, Cab. Orn. Not. i. p. 228; Burm. Syst. Ueb. iii. p. 69; Cab. et Hein. Mus. Hein. ii. p. 12. *Formicivora matura* ♀, Ménétr. Mon. Myioth. p. 496. *Formicivora genæi*, De Filippi, Cat. Mus. Mediol. p. 31; Sclater, P. Z. S. 1858, p. 239.

a. Brazil. b. Bahia.

✓ 1113. *FORMICIVORA CAUDATA*.

Formicivora caudata, Sclater, P. Z. S. 1854, p. 254. pl. 74, 1855, p. 147, 1858, p. 240, et 1859, p. 142.

a, b. Bogota: types of the species, as described l. c. c. juv. Rio Napo (*Verreaux*).

1114. *FORMICIVORA RUFÆ*.

Myiothera rufa, Max. Beitr. iii. p. 1095. *Formicivora rufa*, Ménétr. Mon. Myioth. p. 497. pl. 9. f. 1; Sclater, P. Z. S. 1858, p. 240. *Ellipura rufa*, Cab. Orn. Not. i. p. 229; Bp. Consp. p. 201; Burm. Syst. Ueb. iii. p. 70.

a. Bahia.

✓ 1115. *FORMICIVORA SQUAMATA*.

Myiothera squamata, Licht. Doubl. p. 44; Max. Beitr. iii. p. 1070. *Formicivora maculata*, Sw. Zool. Journ. ii. p. 147; Ménétr. Mon. Myioth. p. 494. pl. 5. f. 1 (♂). *Ellipura squamata*, Cab. Orn. Not. i. p. 229; Cab. et Hein. Mus. Hein. ii. p. 11; Bp. Consp. p. 201; Burm. Syst. Ueb. iii. p. 70. *Formicivora squamata*, Sclater, P. Z. S. 1858, p. 241.

a, b, c. Brazil.

c. *Microrhopias*.

1116. *FORMICIVORA QUIXENSIS*.

Thamnophilus quixensis, Corn. Syn. Vert. p. 12 (♂). *Thamnophilus rufiventris*, Corn. Syn. Vert. p. 12 (♀). *Pyri-*

1111 " *F. melaena* Sch.

Panam.
Laur. Ann. 1863. (14. 380)

*1116 *F. virgata* Laur. Ann. 1863. 182. Panam. Ann. 1863/14. 379

1118 T. pygmaea. Bp. ex f. Ann. Soc. Lem. Non. II. 1857. 34. Cayenne.

1119 T. axillaris. Sw. Bp. Ann. Soc. Lem. Non. II. 1857. 34. Cayenne.

1120 T. melanocarpa. Natl. Pflz. O. B. II. 68. 157. Brasil.

1121 R. semitorquatus. Laur. Ann. J. L. VII. 1862. ^{III. no. 315} Panama
Salv. P. 67. 145. Nicaragua

1122 R. cineriventris. Sel. Pr. 1855. 76. Nicaragua. pl. 87.

glena quixensis, Sclater, P. Z. S. 1854, p. 112, et 1858, p. 67. *Pyriglena rufiventris*, Sclater, *ibid.* (♀). *Formicivora quixensis*, Sclater, P. Z. S. 1858, p. 241. S. S. P. 2. 5. 66. 566 *Ucayali*
a. ♂, b. ♀. Rio Napo (Verreaux).

1117. FORMICIVORA CONSOBRINA.

Formicivora consobrina, Sclater, P. Z. S. 1860, pp. 279, 294.
a. ♂. Babahoyo, Ecuador (Fraser): type of the species, as described l. c. b. ♀. Esmeraldas. c. ♀. Cayenne.

✓ 1118. FORMICIVORA BOUCARDII. S. S. 64. 356 *1861.*

Formicivora boucardii, Sclater, P. Z. S. 1858, pp. 241, 300, *Laur. Ann*
 et 1859, pp. 55, 383; Sclat. et Salv. Ibis, 1859, p. 119. *1862. [III. 317]*
a. ♂, b. ♀. Oaxaca (Boucard): types of the species, as described l. c. c. ♂, d. ♀. Choctun, Vera Paz (Salvin). Parana

Genus TARENURA.

✓ 1119. TARENURA MACULATA.

Myiothera maculata, Max. Beitr. iii. p. 1088. *Leptorhynchus striolatus*, Ménétr. Mon. Myioth. p. 517. pl. 10. f. 2.
Ellipura maculata, Cab. Orn. Not. i. p. 229; Bp. Consp. p. 201. *Ramphocænus maculatus*, Burm. Syst. Ueb. iii. p. 73. *Formicivora maculata*, Sclater, P. Z. S. 1858, p. 242. *Terenura maculata*, Cab. et Hein. Mus. Hein. ii. p. 11.
a. Brazil.

1120. TARENURA CALOPTERA.

Formicivora caloptera, Sclater, P. Z. S. 1859, p. 142.
a. ♀. Pallatanga, Ecuador (Fraser).

Genus PSILORHAMPHUS.

1121. PSILORHAMPHUS GUTTATUS.

Leptorhynchus guttatus, Ménétr. Mon. Myioth. p. 516. pl. 10. f. 1. *Ramphocænus guttatus*, Burm. Syst. Ueb. iii. p. 73. *Psiloramphus guttatus*, Sclater, P. Z. S. 1855, p. 90, et 1858, p. 243.
a. Brazil.

Genus RAMPHOCÆNUS.

1122. RAMPHOCÆNUS MELANURUS.

Ramphocænus melanurus, Vieill. Nouv. Dict. xxix. p. 6, Enc. S. S. 67. 576. *Cajon*
 Méth. p. 863, et Gal. Ois. ii. pl. 128; Burm. Syst. Ueb. iii. *950. Heald.*
 p. 72; Sclater, P. Z. S. 1858, p. 243; Cab. et Hein. Mus. *68. 623. Bon.*
 Hein. ii. p. 11; Bp. Consp. p. 201. *Myiothera longirostris*, Licht. in Mus. Berol. *Troglodytes rectirostris*, Sw. Zool. Ill. pl. 140. *Troglodytes gladiator*, Max. Beitr. iii. p. 752.
a, b. Brazil.

1123. RAMPHOCÆNUS SANCTÆ-MARTHÆ.

Ramphocœnus sanctæ-marthæ, Sclater, P.Z.S. 1861, Nov. 26.
a. S. Martha, New Granada (*Verreaux*): type of the species, as described *l. c.*

✓ 1124. RAMPHOCÆNUS RUFIVENTRIS.

Scolopacinus rufiventris, Bp. P. Z. S. 1837, p. 119; Gray
et Mitch. Gen. Birds, i. p. 357. pl. 47. f. 2. *Rampho-*
cœnus rufiventris, Sclater, P.Z.S. 1858, p. 244, et 1859,
Charatum p. 383; Sclat. et Salv. Ibis, 1860, p. 399; Bp. Consp.
p. 201.
a. Choctun, Vera Paz (*Salvin*). . *Panam*

Genus CERCOMACRA.

1125. CERCOMACRA CÆRULESCENS.

Myrmothera cærulescens, Vieill. Nouv. Dict. xvii. p. 311,
et Enc. Méth. p. 680. *Formicivora cærulescens*, Ménétr.
Mon. Myioth. p. 499. pl. 6. f. 1, 2. *Ellipura cærulescens*,
Cab. Orn. Not. i. p. 229; Bp. Consp. p. 201; Burm. Syst.
Ueb. iii. p. 67. *Cercomacra cærulescens*, Sclater, P.Z.S.
1858, p. 244.

a. ♀. Brazil.

1126. CERCOMACRA CINERASCENS. *S.S. 62-574*

Formicivora cærulescens, Sclater, P. Z. S. 1854, p. 112.

Formicivora cinerascens, Sclater, P. Z. S. 1857, p. 131.

Cercomacra cinerascens, Sclater, P. Z. S. 1858, p. 245. *capensis*
a. Rio Napo (*Verreaux*). *Un probable differe P.Z.S. 66. 1861*

✓ 1127. CERCOMACRA TYRANNINA.

Pyriglena tyrannina, Sclater, P. Z. S. 1855, pp. 90, 147.

pl. 98. *Cercomacra tyrannina*, Sclater, P. Z. S. 1858,

p. 245, 1859, pp. 55, 383, et 1860, p. 294; Sclat. et Salv.
Ibis, 1859, p. 119, et 1860, p. 36.

a. ♂, b. ♀. Choctun, Vera Paz (*Salvin*). c. ♂. Bogota.
d. ♀. Omoa, Honduras (*Leyland*). e. ♂, f. ♀. Esme-
raldas, Ecuador (*Fraser*).

1128. CERCOMACRA MACULOSA.

Cercomacra maculosa, Sclater, P. Z. S. 1860, pp. 279, 294.

a. ♀, b. ♀. Esmeraldas (*Fraser*).

1129. CERCOMACRA NIGRICANS.

Formicivora melanaria, Ménétr. Mon. Myioth. p. 500. pl. 9.

f. 2 (??). *Cercomacra nigricans*, Sclater, P. Z. S. 1858,
p. 245.

a. S. Martha (*Verreaux*); b. Bogota: types of the species,
as described *l. c.* c. ♂. Babahoyo (*Fraser*).

R. collaris. Natt. Pelz. O. B. II. 68. 157. Brasil

C napensis. Sel. 12.5.68. 572. Nape

1127 C. approximans. Pelz. O. B. II. 68. 158. Brasil.

1128 C. ruficauda Pelz. O. B. II. 68. 158. Brasil.

Gymnocichla nudiceps Del. *Leur. Am. VII. 1841. 295. S.S. 60, 356*
myzethem n. Cassin Pr. Am. V. 106
pygmaea - Sch. Pr. 1854. 113

Gymnocichla chrysolaema S.S. 69. 447. Cata Rica-Hond.

P. maura Menst. Cab. Ureg. Arch. 1847. 212

P. pricea Cab. Arch. 1847. 1. 212, Peru.

P. fortis S.S. Pa. J.S. 67. 980. Pl. xlv. Petar. Peru

P. minor Pelz. O.B. II. 1858. 159. Bras

P. leucostigma Kettl. Pelz. O.B. II. 68. 161. Bras

Genus PYRIGLENA.

1130. PYRIGLENA LEUCOPTERA.

Turdus leucopterus, Vieill. Nouv. Dict. xx. p. 272, et Enc. Méth. p. 666. *Lanius notodelos*, Cuv. in Mus. Par. *Lanius domicella*, Licht. Doubl. p. 47; Max. Beitr. iii. p. 1058. *Drymophila trifasciata*, Sw. Zool. Journ. ii. p. 152, et Zool. Ill. ser. 1. pl. 27. *Formicivora domicella*, Ménétr. Mon. Myioth. pl. 7. f. 1, 2. *Pyriglena domicella*, ^{Eula. Cal. J. 67. 1861 Nest.} Cab. Orn. Not. i. p. 212; Bp. Consp. p. 202; Burm. Syst. Ueb. iii. p. 59. *Myrmeciza melanura*, Strickl. Ann. & Mag. N. H. xiii. p. 417 (♀). *Thamnophilus domicella*, Lafr. et D'Orb. Syn. Av. i. p. 11. *Pyriglena leucoptera*, Sclater, P. Z. S. 1858, p. 246; Cab. et Hein. Mus. Hein. ii. p. 10. a. ♂. Rio. b. ♀. Brazil.

1131. PYRIGLENA ATRA.

Thamnophilus leuconotus, Spix, Av. Bras. ii. p. 27. pl. 39. f. 2 (?). *Drymophila atra*, Sw. Zool. Journ. ii. p. 153. *Formicivora atra*, Ménétr. Mon. Myioth. p. 505. *Pyriglena atra*, Cab. Orn. Not. i. p. 212; Burm. Syst. Ueb. ^{S.S. 67, 576. Panam} iii. p. 60; Sclater, P. Z. S. 1858, p. 246; Cab. et Hein. Mus. Hein. ii. p. 10. a. Brazil.

1132. PYRIGLENA PICEA.

Pyriglena picea, Cab. Orn. Not. i. p. 212; Sclater, P. Z. S. 1860, p. 279; Bp. Consp. p. 202. a. ♂. Babahoyo, Ecuador (*Fraser*).

1133. PYRIGLENA SERVA.

Pyriglena serva, Sclater, P. Z. S. 1858, pp. 66, 247. ^{S.S. 66, 186. Uag. 26.} a. ♂, b. ♀. Rio Napo (*Verreaux*): types of the species, as described l. c. c. ♀. Cayenne.

1134. PYRIGLENA MACULICAUDIS.

<sup>E. Amer. Ann. 1861. 325
P. Z. S. 1858
S.S. 64. 386. 116</sup> *Pyriglena maculicaudis*, Sclater, P. Z. S. 1858, p. 247. a, b. Trinidad: types of the species, as described l. c. ^{Panam}

Genus PERCNOSTOLA.

1135. PERCNOSTOLA FUNEBRIS.

Turdus rufus, Bodd. ex Buff. Pl. Enl. 644. f. 1 (♀). *Turdus rufifrons*, Gm. S. N. i. p. 825. *Lanius funebris*, Licht. Doubl. p. 47. *Pyriglena funebris*, Cab. Orn. Not. i. p. 212. *Thamnophilus caesius*, Sclater, P. Z. S. 1855, p. 19, et 1858, p. 212; Edinb. N. Phil. Journ. i. p. 284. *Percnostola funebris*, Cab. et Hein. Mus. Hein. ii. p. 10. ^{S.S. 14. 66. 156. Nest} a. ♂, b. ♀. Cayenne.

Subfam. FORMICARIINÆ.

Genus HETEROCNEMIS.

✓ 1136. HETEROCNEMIS NÆVIA.

Wall Creeper of Surinam, Edwards, Birds, pl. 346 (♂). *Sitta nævia*, Gm. S. N. i. p. 442. *Fourmillier grivelé de Cayenne*, Buff. Pl. Enl. 823. f. 1 (♀). *Turdus lineatus*, Gm. S. N. i. p. 828. *Myioturdus lineatus*, Ménétr. Mon. Myioth. p. 471. *Holocnemis flammatus*, Strickl. Ann. N. H. xiii. p. 415. pl. 13 (♀). *Holocnemis nævia*, Strickl. Contr. Orn. 1849, p. 34. pl. 18. f. 1 (♂), 2 (♀). *Holocnemis lineata*, Cab. Orn. Not. i. p. 214; Bp. Consp. p. 202.
a. ♀. Guiana. b. ♂. Berbice (*Mrs. Gibbs*).

Genus MYRMECIZA.

✓ 1137. MYRMECIZA LORICATA.

Myiothera loricata, Licht. Doubl. p. 44. *Drymophila leucopus*, Sw. Zool. Journ. ii. p. 150. *Formicivora loricata*, Ménétr. Mon. Myioth. p. 490. pl. 4. f. 1 (♂), 2 (♀). *Myrmonax loricatus*, Cab. Orn. Not. i. p. 210; Cab. et Hein. Mus. Hein. ii. p. 9; Burm. Syst. Ueb. iii. p. 64. *Drymophila loricata*, Bp. Consp. p. 201. *Myrmeciza loricata*, Selater, P. Z. S. 1858, p. 248. *Myiothera yarrellii*, Leadb. Trans. Linn. Soc. xvi. p. 87 (?).
a. ♂, b. ♀. S. E. Brazil.

1138. MYRMECIZA RUFICAUDA.

Myiothera ruficauda, Max. Beitr. iii. p. 1061. *Myrmeciza ruficauda*, Selater, P. Z. S. 1858, p. 248.
a, b. S. E. Brazil. = *M. marginata* Salv. See *op. post.*

1139. MYRMECIZA CINNAMOMEA.

Merle à cravatte de Cayenne, Buff. Pl. Enl. 560. f. 2. *Turdus cinnamomeus*, Gm. S. N. i. p. 825. *Thamnophilus cinnamomeus*, Vieill. Enc. Méth. p. 743. *Thamnophilus albicollis*, Vieill. Enc. Méth. p. 744 (♀). *Holocnemis cinnamomea*, Strickl. Ann. N. H. xiii. p. 415. *Myrmonax cinnamomeus*, Cab. Orn. Not. i. p. 210, et in Schomb. Guian. iii. p. 684; Burm. Syst. Ueb. iii. p. 65; Cab. et Hein. Mus. Hein. ii. p. 10. *Drymophila cinnamomea*, Bp. Consp. p. 201. *Myrmeciza cinnamomea*, Selater, P. Z. S. 1858, p. 249.

a. ♂, b. ♀. Cayenne.

✓ 1140. MYRMECIZA LONGIPES.

Myrmothera longipes, Vieill. Nouv. Dict. xii. p. 113, et Enc. Méth. p. 682; Ménétr. Mon. Myioth. p. 474. *Drymophila longipes*, Sw. Zool. Journ. ii. p. 152, et Zool. Ill. ser. 2. pl. 23 (fig. opt.); Bp. Consp. p. 201. *Myrmonax*

H. albigularis Sc. Pr. 1853. 67. Napo

1136. H. albiventris. Pely. (O. B. II. 68. 161. Brazil.

11 Simplex. Sc. 125. 68. 573. Guzman

M. squarrosa. Nutt. Pely. (O. B. II. 68. 162. Brazil

1137^F M. feminea Fair. Ann. ny. Zool. VII. 1842. III. 234. Panama
= gymnuchla n. d. Sc. 64. 356

* M. leucospis. Sc. Pr. 1854. 253. Pl. 70. Bogota

? M. margaritata. Sc. Pr. 1854. 253. Pl. 71. Peru

M. laemosticta. Salv. P. 2. S. 1864. 582. Tucuman
H. 67. 145. Bolivia Caba Rica

M. marginata. Salvadori. Soc. Ital. Sc. Nat. Milan. 1864. 1864. Brazil
alt. perh. = ruficauda (S. 68. 175.)

M. hemimelaena.
S. S. 67. 750. 757. Huallaga. 1865. 338

M. ^{viridula} myrtanica. Cab. Ann. Nat. Ley. 1847. 210.

M. leucobus. Cab. l. Sup. 211.

M. leucophrys. Cab. l. Sup. 211.

M. immaculata * S. S. Pr. 1864. 357. 187.

M. stictoptera. Laur. Ann. VIII May 65. 133

11. flavescens. Scl. P. 2. S. 64. 609. Amazon repu
S. S. P. 2. S. 66. 567. - Pels. W. B. P. 68. 163.

H. Striadneri Salm. ^{alt.} deni. Soc. Ital. Sc. Nat. ^{miles VII} 1864. Brazil.
= Scytalopus undyloicus. Salm. in letter Feb. 17. 67. 1

H. hyperantha S. P. 2. S. 68. 573. Pl. 43. Upper Amazon

1146 H. Schistacea ^{sd} Laur. Ann. 1861. 325 (Pl. no. 22) Parana

longipes, Cab. Orn. Not. i. p. 210; Burm. Syst. Ueb. iii. p. 64. *Myiothera castanea*, Licht. in Mus. Berol. *Myrmeciza longipes*, Sclater, P. Z. S. 1855, p. 147, et 1858, p. 249.

a. Bogota. b. Trinidad. *Panamæ*

1141. MYRMECIZA ARGENTATA.

Herpsilochmus argentatus, Des Murs, Voy. Casteln. Ois. p. 53. pl. 17. f. 2. *Myrmeciza argentata*, Sclater, P. Z. S. 1858, p. 250.

a. Eastern Peru.

✓ 1142. MYRMECIZA EXSUL.

Myrmeciza exsul, Sclater, P. Z. S. 1858, p. 540, et 1860, p. 294.

a. ♂, b. Esmeraldas, Ecuador (*Fraser*). *Panamæ*

1143. MYRMECIZA ATROTHORAX.

Turdus atrothorax, Bodd. ex Buff. Pl. Enl. 701. f. 2. *Turdus alapi*, Gm. S. N. i. p. 826. *Formicivora alapi*, D'Orb. Voy. Ois. p. 181; Ménétr. Mon. Myioth. p. 502. *Formicivora melanura*, Ménétr. Mon. Myioth. p. 508. pl. 8. f. 1, 2.

a. Rio Negro (*Verreaux*).

Genus HYPOCNEMIS.

a. *Hypocnemis*.

✓ 1144. HYPOCNEMIS CANTATOR.

Le Carillonneur de Cayenne, Buff. Pl. Enl. 700. *Turdus cantator*, Bodd. Table d. Pl. Enl. *Turdus tintinnabulatus*, Gm. S. N. i. p. 826. *Hypocnemis tintinnabulata*, Cab. Orn. Not. i. p. 212. pl. 4. f. 5, et in Schomb. Guian. iii. p. 684; Bp. Consp. p. 202. *Myiothera margaritacea*, Licht. in Mus. Berol. *Myrmothera campanella*, Vieill. Enc. Méth. p. 681. *Thamnophilus striatus*, Spix, Av. Bras. ii. p. 29. pl. 40. f. 2. *Hypocnemis cantator*, Sclater, P. Z. S. 1858, p. 250. S. S. Pl. 186. 186. *Ucayali* 67-750. *Huall.*

a. ♂. Peru. b. ♂. juv. Cayenne. c. ♀. Ecuador.

1145. HYPOCNEMIS PÆCILONOTA.

Myiothera pæcilonota, Cuv. in Mus. Par.; Puch. Ann. du Mus. vii. p. 337. *Hypocnemis pæcilonota*, Cab. Orn. Not. i. p. 213. pl. 4. f. 2, et in Schomb. Guian. iii. p. 684; Bp. Consp. p. 202; Sclater, P. Z. S. 1858, p. 251. *S. S. Pl. 186. 186. Ucayali*

a. Eastern Peru. *Bogota*.

b. *Myrmoborus*.

✓ 1146. HYPOCNEMIS MYIOTHERINA.

Thamnophilus myiotherinus ♂, Spix, Av. Bras. ii. pl. 42. f. 1.

Myiothera thamnophiloides, Voigt, Thierr. i. p. 494.
Myrmonax myiotherina, Bp. Consp. p. 202. *Hypocnemis melanolema*, Sclater, P. Z. S. 1854, p. 254. pl. 72. f. 2.
Hypocnemis myiotherina, Sclater, P. Z. S. 1855, p. 146, et 1858, pp. 67, 251. *Myrmoborus myiotherinus*, Cab. et Hein. Mus. Hein. ii. p. 9 (note).

a. ♂. Peru.

✓ 1147. HYPOCNEMIS MELANOSTICTA.

Hypocnemis melanosticta, Sclater, P. Z. S. 1854, p. 254. pl. 73 (♂ et ♀), et 1858, pp. 67, 251.

a. ♂, b. ♀. Eastern Peru.

1148. HYPOCNEMIS ELEGANS.

Hypocnemis — ? , Sclater, P. Z. S. 1855, p. 147, et List of Bog. B. p. 19. *Hypocnemis elegans*, Sclater, P. Z. S. 1857, p. 47, et 1858, p. 252.

a. Bogota (Bell): type of the species, as described l. c.

✓ 1149. HYPOCNEMIS LEUCOPHRYS.

Hypocnemis myiotherina ♀, Spix, Av. Bras. ii. pl. 42. f. 2.
Pithys leucophrys, Tsch. Faun. Per. p. 176. pl. 11. f. 2 ; Bp. Consp. p. 203. *Myrmonax leucophrys*, Cab. Orn. Not. i. p. 211. *Myrmoborus leucophrys*, Cab. et Hein. Mus. Hein. ii. p. 9. *Hypocnemis leucophrys*, Sclater, P. Z. S. 1855, p. 146, et 1858, p. 252.

a. New Granada. b. Upper Amazon (Bates). c. Bogota.

1150. HYPOCNEMIS ANGUSTIROSTRIS.

Conopophaga angustirostris, Cab. in Schomb. Guian. iii. p. 685. *Pithys erythrophrys*, Sclater, P. Z. S. 1854, p. 255. pl. 72. f. 1. *Hypocnemis erythrophrys*, Sclater, P. Z. S. 1855, p. 146, et 1858, p. 252. *Myrmoborus angustirostris*, Cab. et Hein. Mus. Hein. ii. p. 9 (note).

a. New Granada: type of *Pithys erythrophrys*, as described l. c. b. Upper Amazon (Bates).

1151. HYPOCNEMIS MELANOPOGON.

Hypocnemis melanopogon, Sclater, P. Z. S. 1857, p. 130, et 1858, p. 253. S.S. Per. 66. 186. Cayenne. 67. 576. Meriana

a. Guiana: type of the species, as described l. c. b. Upper Amazon. c. Cayenne.

1152. HYPOCNEMIS THERESÆ.

Conopophaga theresæ, Des Murs, Voy. Casteln. Ois. p. 51. pl. 16. f. 2 ♀. *Hypocnemis theresæ*, Sclater, P. Z. S. 1858, pp. 67, 253.

a. ♂. Upper Amazon (Bates). b. ♀. Rio Napo (Verreaux).

1153. HYPOCNEMIS NÆVIA.

Fourmillier tacheté de Cayenne, Buff. Pl. Enl. 823. f. 2.

S.S. 67. 750-757. Hualf.

S.S. 1. 66. 167. Ucajalis 67. 750
Hualf.

H. ornata ? Sch. Pr. 1858. 67. Napo.

H. punctulata (Cabr.) S. & S. Tr. 66. 186. Ecuador.

H. leucotis Cabr. Pels. O. B. T. 68. 163. Brazil
Myrmica leucotis Cabr. Arch. 1847
211

H. margantifera Pels. O. B. T. 68. 165. Brazil
Rhopotera punctulata Des Murs,
Carolina Ny. 53. 2^a. 17. ?

1151^{*} H. melanura S. & S. Tr. 66. 186. Uraguay.

1151^{*} H. hirsuticoma S. & S. Tr. 66. 186. Uruguay.

H. maculicanda Pels. O. B. T. 68. 166. Brazil.

P. cristata. Natl. Pflz. O. B. II. 68. 166. Brasil

P. griseiventris. Pflz. O. B. II. 68. 167. Brasil

P. leucophya. Foch. Cat. Arch. 1847. 1. 215. Peru

1157* P. bicolor. Lam. Ann. Bot. Linc. VIII. 1863. Panama ann. 1863/IV. 282
S. S. 1864. 357. 1864. Sals. P. 67. 145. Anagone

1158* M. corvinus Lam. Bot. 1863. 182. Panama. 16. Ann. 1863/IV. 283

Pipra navia, Gm. S. N. i. p. 1003. *Conopophaga navia*, D'Orb. Voy. Ois. p. 186; Bp. Consp. p. 203. *Rhopothera punctulata*, Des Murs, Voy. Casteln. Ois. p. 53. pl. 17. f. 3 (♀). *Hypocnemis navia*, Sclater, P. Z. S. 1858, p. 253. a. Venezuela. b. ♂. Upper Amazon (Bates).

✓ 1154. HYPOCNEMIS NÆVIOIDES.

Conopophaga nævioïdes, Lafr. Rev. Zool. 1847, p. 69; Bp. ^{L. Aur. Ann. 1841. 32. Pl. 223. S.S. 64. 357} Consp. p. 203. *Hypocnemis nævioïdes*, Sclater, P. Z. S. 1858, p. 254, et 1860, p. 294.

a. ♂, b. ♀, c. ♀. Esmeraldas, Ecuador (Fraser).

Panama

Genus PITHYS.

a. *Pithys*.

✓ 1155. PITHYS ALBIFRONS.

Pipra albifrons, Gm. S. N. i. p. 1000, ex Buff. Pl. Enl. 707. f. 1. *Myiothera albifrons*, Licht. Doubl. p. 44. *Pithys leucops*, Vieill. Enc. Méth. p. 862. *Pithys albifrons*, Cab. Orn. Not. i. p. 244; Bp. Consp. p. 203; Sclater, P. Z. S. 1855, p. 175, et 1858, p. 273; Cab. in Schomb. Guian. ^{S.S. 55-57. Cote d'Ivoire 757. Huelst.} iii. p. 685. *Dasyptilops albifrons*, Cab. et Hein. Mus. Hein. ii. p. 8.

a. Bogota. b. juv. Cayenne.

b. *Gymnopithys*.

1156. PITHYS RUFIGULARIS.

Turdus rufigula, Bodd. ex Buff. Pl. Enl. 644. f. 2. *Turdus pectoralis*, Lath. Ind. Orn. i. p. 151. *Pithys pectoralis*, Cab. Orn. Not. i. p. 214; Bp. Consp. p. 203. *Anoplops rufigula*, Cab. et Hein. Mus. Hein. ii. p. 9. *Pithys rufigularis*, Sclater, P. Z. S. 1858, p. 273. *Myiothera pectoralis*, Temm. Tabl. Méth. p. 17. *Myrmothera pectoralis*, Less. Tr. d'Orn. p. 396.

a. Cayenne.

✓ 1157. PITHYS LEUCASPIS.

Myrmeciza leucaspis, Sclater, P. Z. S. 1854, p. 253. pl. 70, 1855, p. 147, et List Bog. B. p. 19. *Pithys leucaspis*, Sclater, P. Z. S. 1858, p. 274. ^{S.S. 67. 57-6. Cote d'Ivoire 757. Huelst.}

a. New Granada: type of the species, as described l. c.
b. Eastern Peru.

Genus MYRMELASTES.

1158. MYRMELASTES PLUMBEUS.

Myrmelastes plumbeus, Sclater, P. Z. S. 1858, p. 274. pl. 143 (♂ et ♀). ^{S.S. 123. 6. 567. Mayak. 57. 757. Huelst.}

a. ♂. Upper Amazon (Bates): type of the species, as described and figured l. c.

Genus RHOPOTERPE.

1159. RHOPOTERPE TORQUATA.

Formicarius torquatus, Bodd. ex Buff. Pl. Enl. 700. f. 1.
Turdus formicivorus, Gm. S. N. i. p. 828. *Myrmothera formicivora*, Vieill. Enc. Méth. p. 682. *Myioturdus palikour*, Ménétr. Mon. Myioth. p. 470. *Rhopoterpe formicivora*, Cab. Orn. Not. i. p. 288; Bp. Consp. p. 200. *Rhopoterpe torquata*, Sclater, P. Z. S. 1858, p. 275.
 a. ♂, b. ♀. Cayenne.

Genus PHLOGOPSIS.

1160. PHLOGOPSIS NIGRO-MACULATA.

Myiothera nigro-maculata, Lafr. et D'Orb. Syn. Av. i. p. 14; D'Orb. Voy. Ois. p. 190. pl. 6*. f. 2. *Formicarius nigro-maculatus*, Sclater, P. Z. S. 1858, p. 68. *Phlogopsis nigro-maculata*, Sclater, P. Z. S. 1857, p. 47, et 1858, p. 276. S. & S. Ann. p. 1847. 17. P. 67. 576. 2. 2. 2.
 a. Rio Napo (Verreaux).

1160. *P. ellisiana* ScL. Ecuador. 360

Genus FORMICARIUS.

✓ 1161. FORMICARIUS CAYENNENSIS.

Formicarius cayennensis, Bodd. ex Buff. Pl. Enl. 821; Sclater, P. Z. S. 1857, p. 46, et 1858, p. 277. *Turdus colma*, Gm. S. N. i. p. 827. *Myiothera tetema*, Burm. Syst. Ueb. iii. p. 46; Bp. Consp. p. 205. *Myioturdus tetema*, Max. Beitr. iii. p. 1038; Ménétr. Mon. Myioth. p. 466. *Myrmothera fuscicapilla*, Vieill. Nouv. Dict. xii. p. 112, et Enc. Méth. p. 681. *Myiothera ruficeps*, Spix, Av. Bras. i. p. 72. pl. 72. f. 1. *Myrmothera tetema* et *M. colma*, Vieill. Enc. Méth. p. 681-3. *Myiothera colma*, Cab. in Schomb. Guian. iii. p. 686; Bp. Consp. p. 205. *Myrmornis cayennensis*, Cab. et Hein. Mus. Hein. ii. p. 7.
 a. Brazil.

S. & S. P. S. 66. 74. Cayenne.
 Pely. O. B. p. 65. 168. Brazil

ruficeps. a different Pely.

✓ 1162. FORMICARIUS NIGRIFRONS. = 1161. Pely. O. B. p. 168

Formicarius nigrifrons, Gould, Ann. N. H. ser. 2. xv. p. 344, et P. Z. S. 1855, pp. 69, 145; Sclater, P. Z. S. 1858, p. 277. *Myrmornis nigrifrons*, Cab. et Hein. Mus. Hein. ii. p. 7.
 a. Bogota.

S. & S. P. S. 66. 74. Peru

8/

1163. FORMICARIUS ANALIS.

Myiothera analis, Lafr. et D'Orb. Syn. Av. i. p. 14; D'Orb. Voy. Ois. p. 191. pl. 6. f. 1; Bp. Consp. p. 205. *Formicarius analis*, Sclater, P. Z. S. 1857, p. 46, 1858, p. 277, et 1860, p. 294. *Myrmornis analis*, Cab. et Hein. Mus. Hein. ii. p. 7.

a, b. Esmeraldas, Ecuador (Fraser).

S. & S. P. S. 75. 145. (Bogota) 757. 145. Peru

L. aur. Ann. 1861. 316 (p. no. 225)

Rhopileta punctulata. Des Meur - Coullmeu Voyag. 1855.
53 pl. 17. 6. 3 see *Hypoeneris margaritifera* Pelz.

1161 *P. ni Leannani*. Laur. Ann. VII. 1861. 235, 294. ^{Panama}
S.S. 64. 357. 16. Ex. Ann. II. 1867. 17. Pl. IX - Salz P. 67. 145. ^{Neopn}

P. truncata Sel. S. & S. ex. Am. II. 1867. 18. ^{Amuzo}
^{Formicarius} L. Sel. 1857.

P. erythroptera Gould. Pelz. O. B. II. 68. 167. ^{Brent}

1162 *P. erythroptera* Cnuld. Pr. 1853. 69. ^{Demerara}
^{Phlogopsis} ex. S.S. ex. Am. II. 1867. 18.

P. ruficeps Spix. Pelz. O. B. II. 68. 168.

Formicarius hoffmanni. Cab. J. 1861, 95. ^{Costa Rica}. Sel. & Sal.
P. 2. S. 64. 357. ^{Isle de Par} - Salz. P. 2. S. 66. 75. & R

I. rufipes Salz. P. 2. S. 66. 73. ⁷⁴ ^{Neopn}: 1867. 145. ^{Per}

G. nobilis Gueld P. 2. 5. 1858-68. Scl. 1858-68. Neapo

G. imperator Nath. Pely. O. B. II. 68. 169. Para. different from 1168?

1168* *G. perspicillata* Laur. Ann. Mycol. 1861. 303. ^{326.} Panama S.S. 64. 357. 1864
Scl. 67. 146. Neapoli.

1168** *G. varia* Bodd. Scl. Pr. 1861. 381. Cayenna

1168*** *G. rex* (Wm) Cab. Arch. 1847. 1. 217.

G. gigantea Laur. Ann. VIII. 1866. Ecuador

G. hyperleuca Scl. S.S. 68. 574. Colombia

G. princeps S.S. 69. 418. Neapoli.

G. griseomacha S.S. 1870. 786. (Venezuela).

1164. *FORMICARIUS CRISSALIS*. ^{Salom. 1. 25. 66. 75. Zindus Accus. ch. S.S. 6. 57-6. 07. 252. Ben. Paris}
Myiothera analis, Cab. in Schomb. Guian. iii. p. 686.
Myrmornis crissalis, Cab. Journ. f. Orn. 1861, p. 96.
 a. Trinidad.

✓ 1165. *FORMICARIUS MONILIGER*.

- ^{imm. in. B. S. I. 184. 556.} *Formicarius moniliger*, Scater, P. Z. S. 1856, p. 294, 1857, ^{Salom. P. 25. 66. 57. 6. 7. 252. Ben. Paris} p. 47, 1858, p. 278, et 1859, p. 383. *Myrmornis moniligera*, Cab. Journ. f. Orn. 1861, p. 96.
 a. ♂. Oaxaca (*Boucard*).

Genus CHAMÆZA.

1166. *CHAMÆZA BREVICAUDA*.

- Turdus brevicaudus*, Vieill. Nouv. Dict. xx. p. 249, et Enc. Méth. p. 645. *Myiothera campanisona*, Licht. Doubl. p. 43. *Chamæza meruloïdes*, Vig. Zool. Journ. ii. p. 395; Jard. et Selb. Ill. Orn. i. pl. 11. *Myioturdus marginatus*, Max. Beitr. iii. p. 1035; Ménétr. Mon. Myioth. p. 465. pl. 1. *Chamæzosa brevicauda*, Cab. Orn. Not. i. p. 218. *Grallaria brevicauda*, Lafr. Rev. Zool. 1842, p. 334. *Chamæzosa marginata*, Burm. Syst. Ueb. iii. p. 47. "*Myiothera strigilata*, Cuv.," Puch. Arch. d. Mus. vii. p. 335. *Chamæza brevicauda*, Scater, P. Z. S. 1858, p. 278. *Chamæza marginata*, Bp. Consp. p. 204; Scater, P. Z. S. 1855, p. 145.
 a. Brazil.

1167. *CHAMÆZA OLIVACEA*.

- Chamæza olivacea*, Tsch. Av. Consp. p. 279, et Faun. Per. ^{Chamæzosa} p. 178; Scater, P. Z. S. 1858, p. 279. ^{ss. 68. 168. 6. 17. 252. Ben. Paris} Col. arch. 1847. 205.
 a. Venezuela.

Genus GRALLARIA.

1168. *GRALLARIA IMPERATOR*.

- Myioturdus rex*, Max. Beitr. iii. p. 1027. *Myiothera grallaria*, Licht. Doubl. p. 43. *Grallaria imperator*, Lafr. Rev. Zool. 1842, p. 333; Scater, P. Z. S. 1858, p. 280; Bp. Consp. p. 204. *Colobathris imperator*, Cab. Orn. Not. i. p. 217. *Myiotrichas imperatrix*, Cab. et Hein. Mus. Hein. ii. p. 6. *Grallaria rex*, Burm. Syst. Ueb. iii. p. 50.
 a. S. E. Brazil.

1169. *GRALLARIA GUATEMALENSIS*.

- ^{imm. in. B. S. I. 184. 556.} *Grallaria guatemalensis*, Prev. Voy. Vénus, Ois. pl. 2; Scat. ^{Salom. 67. 146. 109. 7. 252. Ben. Paris} et Salv. Ibis, 1859, p. 119; Salvin, Ibis, 1861, p. 354. ^{F. P. ronceps?}
Chamæza guatemalensis, Bp. Consp. p. 204.
 a. Guatemala.

✓ 1170. *GRALLARIA MEXICANA*.

- Grallaria guatemalensis*, Scater, P. Z. S. 1856, p. 294, et ^{64. 175. 252. Ben. Paris}

- 1858, p. 280 (pt.). *Grallaria mexicana*, Sclater, P.Z.S. 1861, Nov. 26.
 a. Jalapa (*De Oca*).
1171. GRALLARIA REGULUS.
Grallaria regulus, Sclater, P. Z. S. 1860, p. 66.
 a. Pallatanga, Ecuador (*Fraser*): type of the species, as described *l. c.*
- ✓ 1172. GRALLARIA SQUAMIGERA.
Grallaria squamigera, Prev. Voy. Vénus, Ois. pl. 1; Lafr. Rev. Zool. 1842, p. 333; Bp. Consp. p. 204; Sclater, P.Z.S. 1855, p. 145, et 1858, p. 280. *Myiotrichas squamigera*, Cab. et Hein. Mus. Hein. ii: p. 6. *Colobathris squamigera*, Cab. Orn. Not. i. p. 217.
 a. Bogota.
1173. GRALLARIA NUCHALIS.
Grallaria nuchalis, Sclater, P. Z. S. 1859, p. 441.
 a. Rio Napo (*Verreaux*): type of the species, as described *l. c.*
- ✓ 1174. GRALLARIA MONTICOLA.
Grallaria monticola, Lafr. Rev. Zool. 1847, p. 68; Des Murs, Icon. Orn. pl. 53; Sclater, P.Z.S. 1858, p. 281. *Chamaeza monticola*, Bp. Consp. p. 204. *Grallaria quitensis*, Less. Echo d. M. S. 1844.
 a. New Granada (*Delattre*). b. ♀. Ruco Pichincha (*Fraser*).
- ✓ 1175. GRALLARIA RUFICAPILLA.
Grallaria ruficapilla, Lafr. Rev. Zool. 1842, p. 333; Sclater, P. Z. S. 1855, p. 145, 1857, p. 18, et 1858, p. 282. *Hypsibemon ruficapillus*, Cab. Orn. Not. i. p. 217; Bp. Consp. p. 204.
 a. Bogota.
1176. GRALLARIA BREVICAUDA.
Formicarius brevicauda, Bodd. ex Buff. Pl. Enl. 706. f. 1. *Turdus tinniens*, Gm. S. N. i. p. 827. *Grallaria tinniens*, Bp. Consp. p. 204; Burm. Syst. Ueb. iii. p. 51; Lafr. Rev. Zool. 1842, p. 334; Tsch. Faun. Per. p. 182. *Grallaria brevicauda*, Sclater, P. Z. S. 1855, p. 89, et 1858, p. 282. *Colobathris tinniens*, Cab. Orn. Not. i. p. 217. *Myioturdus tinniens*, Ménétr. Mon. Myioth. p. 469.
 a. Cayenne. b. Eastern Ecuador.
1177. GRALLARIA FULVIVENTRIS.
Grallaria fulviventris, Sclater, P. Z. S. 1858, pp. 68, 282.
 a. Rio Napo (*Verreaux*): type of the species, as described *l. c.*

Pittasoma nuchleri Cass. Pr. An.
Saur. Ann. VII. 294. Parana, S.S. 1864, 357. 1 pl.

Colobothris macularia (Ferm.) Cab. Arch. 1847. 1. 217

Zallana dips ~~Sell.~~ P. Z. S. 64. 582. Tucuman C. R. B.
Saur. Ann. VII. 65. 183. Colobothris ~~...~~

Pittasoma michleri Cassin. Pr. Am. 1860 + 1864. 257. ¹⁷
Fr. Am. Orn. 1861. 326. [Pl. 227] Salv. Pr. 67. 146-149

Zenaidura macroura S.S. 68. 630. Bon. Zenaidura L. S. Pr. 57. 129.

1179ⁿ G. corlaensis Laur. Ann. VIII. 1866. Cuba Rica
Salv. Pr. 67. 146. Ameg.

G. mana (Laf.) S.S. 68. 574. Colomb.

? C. macroura Laf. R. 3. 1847. 69. Peru (Apr 2 Am)

C. gutturalis Scl. 68. 574. N. prau de

? C. conopsea ruficeps Laf. Mag. Zool. 1844, pl. 57. Colombia

C. angustirostris Cal. Schomb. Guam III. 1848. 685

C. thersites Des Mus. Cartel. Mus. Bry. 1866. 51 pl. 16/2. Leventi

1178. GRALLARIA RUFULA.

Grallaria rufula, Lafr. Rev. Zool. 1843, p. 99; Sclater, P.Z.S. 1855, p. 145, et 1858, p. 283. *Hypsibemon rufulus*, Cab. Orn. Not. p. 218; Bp. Consp. p. 204.
a, b. Bogota.

Genus GRALLARICULA.

1179. GRALLARICULA FLAVIROSTRIS.

Grallaria flavirostris, Sclater, P. Z. S. 1858, p. 68. *Grallaricula flavirostris*, Sclater, P. Z. S. 1858, p. 283.
a. Rio Napo (*Verreaux*): type of the species, as described *l.c.*

Genus CONOPOPHAGA.

1180. CONOPOPHAGA AURITA.

Turdus auritus, Gm. S. N. i. p. 827. *Pipra leucotis*, Gm. *ibid.* p. 1003. *Fourmillier à oreilles blanches*, Buff. Pl. Enl. 822. *Conopophaga leucotis*, Vieill. Gal. Ois. pl. 127; Ménétr. Mon. Myioth. p. 532. *Conopophaga aurita*, Bp. Consp. p. 203; Sclater, P. Z. S. 1854, p. 113, et 1858, p. 285.
a. ♂. Cayenne.

1181. CONOPOPHAGA TORRIDA.

Conopophaga torrida, Sclater, P. Z. S. 1858, pp. 68, 285.
a. Rio Napo (*Verreaux*): type of the species, as described *l.c.*

1182. CONOPOPHAGA LINEATA.

Myiagrus lineatus, Max. Beitr. iii. p. 1046. *Conopophaga vulgaris*, Ménétr. Mon. Myioth. p. 534. pl. 14. f. 1. *Conopophaga lineata*, Cab. Orn. Not. p. 215; Bp. Consp. p. 203; Burm. Syst. Ueb. iii. p. 52; Sclater, P. Z. S. 1858, p. 285; Cab. et Hein. Mus. Hein. ii. p. 8.
a. Brazil.

1183. CONOPOPHAGA ARDESIACA.

Conopophaga ardesiaca, Lafr. et D'Orb. Syn. Av. i. p. 13; D'Orb. Voy. Ois. p. 188; Sclater, P. Z. S. 1858, p. 286; Bp. Consp. p. 203.
a. Bolivia.

1184. CONOPOPHAGA PERUVIANA.

Conopophaga peruviana, Des Murs, Voy. Casteln. Ois. p. 50. pl. 16. f. 1; Sclater, P. Z. S. 1858, p. 286.
a. Rio Napo (*Verreaux*).

1185. CONOPOPHAGA CASTANEICEPS.

Conopophaga ardesiaca, Tsch. Faun. Per. p. 179; Sclater, P. Z. S. 1855, p. 145. *Conopophaga castaneiceps*, Sclater, P. Z. S. 1857, p. 47, et 1858, p. 286.
a. Peru (*Tschudi*): typical example from Neuchatel.

✓ 1186. CONOPOPHAGA MELANOPS.

Platyrhynchus melanops, Vieill. Nouv. Dict. xxvii. p. 14, et Enc. Méth. p. 837; Puch. Arch. Mus. Par. vii. p. 359. *Myiothera perspicillata*, Licht. Doubl. p. 43. *Myio-turdus perspicillatus*, Max. Beitr. iii. p. 1042. *Conopophaga perspicillata*, Cab. Orn. Not. p. 215; Bp. Consp. p. 203; Burm. Syst. Ueb. iii. p. 54. *Conopophaga melanops*, Sclater, P.Z.S. 1858, p. 286; Cab. et Hein. Mus. Hein. ii. p. 8. *Conopophaga nigrogenys*, Less. Tr. d'Orn. i. p. 393; Ménétr. Mon. Myioth. p. 536. pl. 15. f. 1. *Conopophaga ruficeps* ♂, Sw. Orn. Dr. pl. 67 (♂), 68 (♀); Nat. Libr. x. pl. 52. *Conopophaga dorsalis*, Ménétr. Mon. Myioth. p. 533. pl. 14. f. 2 (♀); Bp. Consp. p. 203; Burm. Syst. Ueb. iii. p. 53.

a, b. Brazil.

1187. CONOPOPHAGA CUCULLATA.

Conopophaga cucullata, Sclater, P.Z.S. 1856, p. 29. pl. 119, et 1858, p. 287.

a. Bogota: type of the species, as described *l. c.*

Genus CORYTHOPIS.

1188. CORYTHOPIS CALCARATA.

Myiothera calcarata, Max. Beitr. iii. p. 1101. *Muscicapa delalandii*, Less. Tr. d'Orn. i. p. 392. *Corythopis calcarata*, Cab. Orn. Not. p. 215; Bp. Consp. Gen. Av. p. 203; Burm. Syst. Ueb. iii. p. 58; Sclater, P.Z.S. 1858, p. 287; Cab. et Hein. Mus. Hein. ii. p. 8.

a, b. Brazil.

1189. CORYTHOPIS ANTHOÏDES.

Muscicapa anthoïdes, Cuv. in Mus. Par.; Puch. Arch. Mus. Par. vii. p. 334. *Corythopis anthoïdes*, Sclater, P. Z. S. 1858, p. 288. S. S. 67. 577. Plate

a. Cayenne.

Lutz Museum Specimen
Sch. 1186. 1. 1859. 436

FAM. XXII. TYRANNIDÆ.

Subfam. ATTILINÆ.

Genus ATTILA. Lafr. Rev. Zool. 1843. 45

✓ 1190. ATTILA CINEREUS.

Muscicapa cinerea, Gm. S. N. i. p. 933; Max. Beitr. iii. p. 853; Spix, Av. Bras. ii. pl. 26. f. 2. *Dasycephala cinerea*, Bp. Consp. p. 198; Burm. Syst. Ueb. iii. p. 85; Cab. et Hein. Mus. Hein. ii. p. 14. *Attila rufus*, Lafr.

Euler. Cab. J. 68. 189. Burm.
-nastling

C. nigriventris (Ab) Cat. Arch. 1847. 1. 213.

C. long

C. olivocincta^W. Cat. Arch. 1847. 215

C. longicauda (Pach) Cat. Arch. 1847. 1. 215 Penn

Tyrannula divaricata. Bp. B. Zool. 1837. 112. Mexico

1190. *C. phoeniceus*. Natl. Polz. O. B. II. 68. 171. Brazil

* Attila boliviana Lafri. Sel. Pr. 1859. 41.

A. malinui Petz. W. B. II. 68. 169. Bras

1193¹ A. ruficollaris Petz. W. B. II. 68. 170. Bras

1195⁴ A. sclateri Dougl. An. My. Soc. VII. 1862 (III. 322) Panama
S. S. Pr. 64. 355. I. P. = Salo. Pr. 67. 146. Berapue.

Rev. Zool. 1848, p. 46. *Attila cinereus*, Sclater, P. Z. S. 1859, p. 41.

a. Brazil.

✓ 1191. *ATTILA CITREOPYGIUS*.

Dasycephala citreopyga, Bp. Compt. Rend. xxxviii. p. 657, et Notes Orn. p. 86. *Attila citreopygius*, Sclater, P. Z. S. 1857, p. 228, 1859, pp. 41, 366, 383, et Ibis, 1859, pp. 120, 438. *Dasycephala citrinopyga*, Cab. et Hein. Mus. Hein. ii. p. 14.

Fac. Ann. 1867
11. no. 357

a. Jalapa (*De Oca*). b. Guatemala. *Parus*

1192. *ATTILA BRASILIENSIS*.

Attila brasiliensis, Less. Tr. d'Orn. p. 360; Lafr. Rev. Zool. 1848, p. 45; Sclater, P. Z. S. 1859, p. 41. *Muscicapā uropygiata*, Max. Beitr. iii. p. 868. *Myiarchus* (!) *uropygiatus*, Burm. Syst. Ueb. iii. p. 472. *Dasycephala uropygialis*, Bp. Consp. p. 198.

a. Brazil: compared with type in Mus. Par. b. Brazil: perhaps different.

1193. *ATTILA THAMNOPHILOÏDES*.

Muscicapā thamnophiloïdes, Spix, Av. Bras. ii. pl. 26. f. 1. *Attila thamnophiloïdes*, Sclater, P. Z. S. 1859, p. 41.

Dasycephala thamnophiloïdes, Burm. Syst. Ueb. iii. p. 86; Bp. Consp. p. 198; Cab. et Hein. Mus. Hein. ii. p. 14.

a. Brazil.

1194. *ATTILA TORRIDUS*.

Attila torridus, Sclater, P. Z. S. 1860, p. 280.

a. ♂, b. ♂. Babahoyo, Ecuador (*Fraser*): types of the species, as described *l. c.*

1195. *ATTILA SPADICEUS*.

Muscicapā spadicea, Gm. S. N. i. p. 937. *Tyrannus rufescens*, Sw. Quart. Journ. Sc. xl. p. 278. *Dasycephala uropygialis*, Cab. in Schomb. Guian. iii. p. 686; Cab. et Hein. Mus. Hein. ii. p. 14. *Attila spadiceus*, Lafr. Rev. Zool. 1848, p. 46; Sclater, P. Z. S. 1859, p. 41.

a. Cayenne.

1196. *ATTILA CITRINIVENTRIS*.

Attila citriniventris, Sclater, P. Z. S. 1859, pp. 40, 41.

a. Eastern Peru: type of the species, as described *l. c.*

Genus CASIORNIS.

1197. *CASIORNIS RUBRA*.

Muscicapā rubra, Vieill. Nouv. Dict. xxi. p. 457, et Enc. Méth. p. 831 (ex Azara). *Muscicapā hæmatodes*, Licht. in Mus. Berol. *Tyrannus thamnophiloïdes*, D'Orb. Voy.

- Ois. p. 309. *Dasycephala hæmatodes*, Bp. Consp. p. 199; Cab. in Wieg. Arch. 1847, i. p. 222. *Casiornis rubra*, Sclater, P. Z. S. 1859, p. 41. *Dasycephala rubra*, Burm. Syst. Ueb. iii. p. 87. *Tyrannula rufula*, Hartl. Rev. Zool. 1852, p. 6. *Casiornis typus*, Des Murs, Orn. Casteln. Voy. p. 55. pl. 18. f. 1.
 a. Brazil.

Subfam. TÆNIOPTERINÆ.

Genus AGRIORNIS.

1198. AGRIORNIS LIVIDA.
Thamnophilus lividus, Kittl. Mém. prés. Acad. Pétersb. ii. p. 465. *Tyrannus gutturalis*, Gerv. Voy. Fav. Ois. pl. 11, et Mag. de Zool. 1836, Ois. pl. 63. *Agriornis gutturalis*, Gould, in Zool. Voy. Beagle, iii. p. 56. *Agriornis livida*, Bp. Consp. p. 197.
 a. Chili.
1199. AGRIORNIS ANDICOLA. = *A. pollens*. ^{Sil. 69. 153}
Agriornis andicola, Sclater, P. Z. S. 1860, pp. 78, 92.
 a. Panza, Chimborazo (*Fraser*): type of the species, as described l. c.
1200. AGRIORNIS MARITIMA.
Pepoaza maritima, Lafr. et D'Orb. Syn. Av. i. p. 65; D'Orb. Voy. Ois. p. 352. *Agriornis maritima*, Gray, in Zool. Voy. Beagle, iii. p. 57; Bp. Consp. p. 197; Cab. et Hein. Mus. Hein. ii. p. 45. *Agriornis leucura*, Gould, in Zool. Voy. Beagle, iii. pl. 13.
 a. Chili (*Bridges*).
1201. AGRIORNIS SOLITARIA.
Agriornis solitaria, Sclater, P. Z. S. 1858, p. 553, et 1860, pp. 78, 92.
 a. Quito; b. ♂. Titiacun, Ecuador (*Fraser*): types of the species, as described l. c.

Genus MYIOTHERETES.

- ✓ 1202. MYIOTHERETES RUFIVENTRIS. ^{Ss. 68. 141. 13. a.}
Tyrannus rufiventris, Vieill. Nouv. Dict. xxxv. p. 93, et Enc. Méth. p. 856 (ex Azara, no. 205). *Tenioptera rufiventris*, Sclater, P. Z. S. 1859, p. 331. *Pepoaza variegata*, Lafr. et D'Orb. Syn. Av. i. p. 63; D'Orb. Voy. Ois. p. 349, pl. 39. f. 2. *Xolmis variegata*, Gray, in Zool. Voy. Beagle, iii. p. 55. pl. 11. ^{idem? in pl. 22}
 a. Parana.

= *Dasycephala lutea*. *Phil. - Sandb. Ury. Arch.* 1863. 134

A. insolens. S.S. 69. 153. *Tenta, Peru*

= *Dasycephala and.* *Phil. - Sandb. Ury. Arch.* 1863. 135.

= *Dasycephala mon-stu* = *Sand. Ury. Arch.* 1863. 135

Agromis striatus. *Fund. Bey. G. III.* 1841. 56. *Palapone*
micropletes. *Fund. 16. 57. G. XI.* *Palapone.*

1201^K

A. albicauda

Dasycephala a. Philippi = *Sandb. Ury. Arch.* 1863. 132. *Peru*
16. *An. Mus. Chili* XIX. *Nov. 61.* 618

1203. MYIOTHERETES ERYTHROPYGIUS.

Tanioptera erythropygia, Scater, P. Z. S. 1851, p. 193. pl. 41.

Myiotheretes erythropygus, Scater, P. Z. S. 1860, p. 78.

a. ♂. Panza, Chimborazo (*Fraser*).

1204. MYIOTHERETES STRIATICOLLIS.

Tyrannus rufiventris, Lafr. et D'Orb. Syn. Av. i. p. 45 ;

D'Orb. Voy. Ois. p. 312. pl. 32. f. 2 (nec Vieill.). *Tanioptera striaticollis*, Scater, P. Z. S. 1851, p. 193. pl. 42, et

1855, p. 77. *Myiotheretes striaticollis*, Scater, P. Z. S.

1860, p. 92.

a. Bogota. b. ♂. Puellaro, Ecuador (*Fraser*).

Genus TÆNIOPTERA.

a. *Tanioptera*.

✓ 1205. TÆNIOPTERA NENGETA.

Lanius nengeta, Linn. S. N. i. p. 135. *Tanioptera nengeta*,

Cab. et Hein. Mus. Hein. ii. p. 44 ; Burm. Syst. Ueb. ii.

p. 516. *Tyrannus cinereus*, Vieill. Anal. p. 68. *Tyrannus*

pepoaza, Vieill. Nouv. Dict. xxxv. p. 91, et Enc.

Méth. p. 855 (ex Azara). *Muscicapa polyglotta*, Licht.

Doubl. p. 54 ; Spix, Av. Bras. ii. p. 18. pl. 24 ; Max.

Beitr. iii. p. 862. *Fluvicola nengeta*, Sw. Flycatch. p. 102.

pl. 8. *Pepoaza polyglotta*, D'Orb. Voy. Ois. p. 346.

a. Rio. b. Brazil. c. ♀. S.E. Brazil (*Berlin Museum*).

1206. TÆNIOPTERA VELATA.

Muscicapa velata, Licht. Doubl. p. 54 ; Spix, Av. Bras. ii.

p. 17. pl. 22 ; Max. Beitr. iii. p. 859. *Pepoaza velata*,

D'Orb. Voy. Ois. p. 347. *Tanioptera velata*, Cab. et

Hein. Mus. Hein. ii. p. 44 ; Burm. Syst. Ueb. ii. p. 516.

a. Bolivia.

1207. TÆNIOPTERA ALBOGRISEA.

Tyrannus albogriseus, Less. Tr. d'Orn. p. 383 ; Puch. Arch.

Mus. Par. vii. p. 370.

a, b. New Granada (?).

S.S. 69. 633. B.A.

1208. TÆNIOPTERA DOMINICANA.

Tyrannus dominicanus, Vieill. Nouv. Dict. xxxv. p. 92, et

Enc. Méth. p. 856 (ex Azara). *Muscicapa dominicana*,

Licht. Doubl. p. 54. *Pepoaza dominicana*, D'Orb. Voy.

Ois. p. 347. *Tanioptera dominicana*, Cab. et Hein.

Mus. Hein. ii. p. 44 ; Burm. Syst. Ueb. ii. p. 517. *Flu-*

vicola azaræ, Gould, in Zool. Voy. Beagle, iii. p. 53.

pl. 10 (♂).

a. Brazil. b. ♀. S.E. Brazil (*Berlin Museum*).

b. *Hemipenthica*.

✓ 1209. TÆNIOPTERA IRUPERO.

Tyrannus irupero, Vieill. Nouv. Dict. xxxv. p. 92, et Enc. Méth. p. 856 (ex Azara). *Muscicapa mæsta*, Licht. Doubl. p. 54. *Muscicapa nivea*, Spix, Av. Bras. ii. p. 20. pl. 29. f. 1. *Pepoaza irupero*, D'Orb. Voy. Ois. p. 348. *Tænioptera irupero*, Hartl. Ind. Azar. p. 13; Bp. Consp. p. 196. *Tænioptera mæsta*, Burm. Syst. Ueb. ii. p. 517. *Fluvicola irupero*, Darw. Zool. Voy. Beagle, iii. p. 53. *Hemipenthica irupero*, Cab. et Hein. Mus. Hein. ii. p. 44.
a. Bolivia. b. Rio de la Plata.

c. *Pyrope*.

✓ 1210. TÆNIOPTERA PYROPE.

Muscicapa pyrope, Kittl. Mém. prés. Acad. Pétersb. 1831, p. 191. pl. 10. *Pepoaza pyrope*, D'Orb. Voy. Ois. p. 348. *Xobnis pyrope*, Darw. Zool. Voy. Beagle, iii. p. 55. *Tænioptera pyrope*, Bp. Consp. p. 196. *Pyrope kittlitzi*, Cab. et Hein. Mus. Hein. ii. p. 45.
a, b. Chili.

1211. TÆNIOPTERA — ?

a. Port Famine, Chili: perhaps the young of *T. pyrope*.

Genus OCHTHOËCA.

a. *Ochthodiaëta*.

1212. OCHTHOËCA FUMIGATA.

Tyrannula fumigata, Boiss. Rev. Zool. 1840, p. 71. *Myiobius fumigatus*, Gray, Gen. Birds, i. p. 249. *Tyrannus boissoneaui*, Bp. Consp. i. p. 191. *Ochthoëca fumigata*, Sclater, P. Z. S. 1858, p. 554, et 1860, pp. 63, 67. *Ochthodiaëta fumigata*, Cab. et Hein. Mus. Hein. ii. p. 48.
a. Bogota. b. ♂. Matos, Ecuador (*Fraser*).

b. *Ochthoëca*.

1213. OCHTHOËCA FUMICOLOR.

Ochthoëca fumicolor, Sclater, P. Z. S. 1856, p. 28. pl. 117, 1858, p. 554, et 1860, p. 79; Cab. et Hein. Mus. Hein. ii. p. 48.
a. Bogota: type of the species, as described *l. c.* b. Titiacun, Ecuador (*Fraser*).

✓ 1214. OCHTHOËCA LESSONII.

Tyrannula rufpectus, Less. Descr. Mamm. et Ois. p. 296 (nec Lafr.). *Ochthoëca lessonii*, Sclater, P. Z. S. 1856,

1209 G. alpina Laur. cont. an. 1849. 47. pl. 9 under

Empedaga scisiri. Buell S.S. 69. 633. R. A.
= Jaenoptea. Buell

O. setophaga M. S.S. 68. 168. Gen. = Proocercus leucophya

①

② O. chilensis. Hall. Neumann 1853. 212.

1214 O. trifomarginatus. Laur. Ann. IX. 1869. 266. Rindl

O. superciliosa, S.S. 70, 786. (Venezuela).

O. nigrita, S.S. 70, 787. (Venezuela).

O. leucophrys S.S. 68.589. 169. 1524. Peru.

O. polionota S.S. 69.599. alpinus Peru

O. senanulhendes S.S. 69.600 Bolivia

1276 *M. uropygialis* Laur. Ann. 18. 69. 246. Ecuador?

p. 28, 1858, p. 554, et 1860, pp. 63, 68, 92; Cab. et Hein. Mus. Hein. ii. p. 48.

a. New Granada. b. Matos, Ecuador (*Fraser*).

1215. OCHTHOËCA ALBIDIEMA.

Setophaga albidiema, Lafr. Rev. Zool. 1848, p. 8. *Ochthoëca albidiema*, Sclater, P. Z. S. 1856, p. 28.

a. Bogota.

1215^x. *O. citreifrons*, Scl. Ecuador. 360

1216. OCHTHOËCA CINNAMOMEIVENTRIS.

Setophaga cinnamomeiventris, Lafr. Rev. Zool. 1845, p. 80.

Ochthoëca cinnamomeiventris, Sclater, P. Z. S. 1856, p. 28.

a. Bogota.

Genus MECOCERCULUS.

1217. MECOCERCULUS DIADEMA.

Myiobius diadema, Hartl. Rev. Zool. 1843, p. 289. *Muscicap*

capa fuscicapilla, Lafr. Rev. Zool. 1843, p. 291. *Tyrannula*

diadema, Bp. Consp. p. 191; Sclater, P. Z. S. 1855, p. 149.

a, b. Bogota.

1217^{*}. *M. griseus*, Scl. Ecuador 360

1218. MECOCERCULUS LEUCOPHRYS.

Fluvicola leucophrys, Lafr. et D'Orb. Syn. Av. i. p. 60;

D'Orb. Voy. Ois. pl. 38. f. 1. *Tyrannula setophagoïdes*,

Bp. Act. Scienc. Ital. Mediol. p. 405; Sclater, P. Z. S.

1855, p. 149. *Myiarchus setophagoïdes*, Bp. Consp.

p. 188. *Ochthoëca leucophrys*, Sclater, P. Z. S. 1856, p. 28;

Cab. et Hein. Mus. Hein. ii. p. 48. *Ochthoëca setophagoïdes*,

Cab. et Hein. Mus. Hein. ii. p. 48 (note).

a, b. Bogota.

1219. MECOCERCULUS STICTOPTERUS.

Elainia stictoptera, Sclater, P. Z. S. 1858, p. 554. pl. 146.

f. 2, 1859, p. 46, et 1860, pp. 68, 79.

a. Matos (*Fraser*); b. Riobamba (*Fraser*): types of the species, as described l. c. c. Bogota.

1220. MECOCERCULUS — ?

a. Rio Napo (*Verreaux*): perhaps the same as *M. stictopterus*.

Genus SAYORNIS.

a. *Sayornis*.

1221. SAYORNIS PALLIDA.

Muscicap

saya, Bp. Am. Orn. i. p. 20. pl. 2. f. 3. *Ochthoëca*

saya, Cab. Orn. Not. i. p. 255. *Tyrannula saya*, Bp.

Consp. p. 189. *Aulanax sayus*, Cab. Journ. f. Orn.

1856, p. 2. *Tyrannula pallida*, Sw. Phil. Mag. 1827,

i. p. 367. *Sayornis sayus*, Baird, B. N. Am. p. 185.

Sayornis pallida, Sclater, P. Z. S. 1857, pp. 127, 204, et 1859, p. 366; Sclat. et Salv. Ibis, 1859, p. 438.
a. California (*Bell*); Orizaba (*Botteri*).

b. *Aulanax*.

✓ 1222. SAYORNIS NIGRICANS.

Tyrannula nigricans, Sw. Phil. Mag. 1827, i. p. 367. *Myiarchus nigricans*, Cab. in Tsch. Faun. Per. p. 153. *Sayornis nigricans*, Bp. Compt. Rend. xxxviii. p. 657, et Notes Orn. p. 87; Sclater, P. Z. S. 1856, p. 296, 1857, p. 127, 1858, p. 457, et 1859, p. 383; Sclat. et Salv. Ibis, 1859, p. 438; Baird, B. N. Am. p. 183. *Aulanax nigricans*, Cab. Journ. f. Orn. 1856, p. 2; Cab. et Hein. Mus. Hein. ii. p. 68. *Muscicapa semi-atra*, Vig. Zool. Beechey's Voy. p. 17.

a. California (*Bell*).

1223. SAYORNIS AQUATICA.

Sayornis aquatica, Sclat. et Salv. Ibis, 1859, p. 119. *Aulanax aquatica*, Cab. et Hein. Mus. Hein. ii. p. 68.

a. Dueñas, Guatemala (*Salvin*); type of the species, as described *l. c.*

1224. SAYORNIS CINERACEA. S.S. 68. 168. *Agon.*

Tyrannula cineracea, Lafr. Rev. Zool. 1848, p. 8; Sclater, P. Z. S. 1860, p. 68.

a. Venezuela. b. S. Martha (*Verreaux*).

1225. SAYORNIS LATIROSTRIS.

Sayornis cineracea, Sclater, P. Z. S. 1858, pp. 450, 457.

Aulanax latirostris, Cab. et Hein. Mus. Hein. ii. p. 68.

a. ♂. Cuenca (*Fraser*).

Genus FLUVICOLA.

1226. FLUVICOLA PICA. *Tax. Linn. 166. 85. *Tyrannid.**

Muscicapa pica, Bodd. ex Buff. Pl. Enl. 675. f. 1. *Muscicapa bicolor*, Gm. S. N. i. p. 946. *Platyrrhynchus bicolor*, Vieill. Nouv. Dict. xxvii. p. 13, et Enc. Méth. p. 837. *Fluvicola bicolor*, Sw. Zool. Ill. pl. 47; Cab. in Schomb. Guian. iii. p. 703; Bp. Consp. p. 195. *Fluvicola pica*, Sclater, P. Z. S. 1855, p. 148; Cab. et Hein. Mus. Hein. ii. p. 40.

a. Cayenne. b. Trinidad.

✓ 1227. FLUVICOLA ALBIVENTRIS.

Muscicapa albiventris, Spix, Av. Bras. ii. p. 21. pl. 30. f. 1, 2.

Fluvicola albiventris, Sclater, P. Z. S. 1855, p. 148; Cab. et Hein. Mus. Hein. ii. p. 40. *Fluvicola bicolor*, D'Orb. Voy. Ois. p. 343; Burm. Syst. Ucb. ii. p. 520.

a, b. Bolivia.

Handwritten text at the top of the page, possibly a title or header, which is mostly illegible due to blurriness.

F. azarae. Gould. Voy. Beagle. 53. pl. X. Lu Plata.

Arundinicola citreola. Saunder. Oregon. Acad. 1844. 58. Valdivia?
near Hapalocercus flaviventris. Safr. perhaps. Scl. Pr. 67. 326

1228. FLUVICOLA CLIMACURA.

Ceanthe clymazura, Vieill. Gal. Ois. p. 255. pl. 157. *Muscicapa nengeta*, Licht. Doubl. p. 56. *Muscicapa mystax*, Spix, Av. Bras. ii. pl. 31 a. f. 2. *Muscicapa mystacea*, Spix, Av. Bras. ii. p. 22. *Fluvicola cursoria*, Sw. Zool. Ill. pl. 47. *Entomophagus mystaceus*, Max. Beitr. iii. p. 782. *Platyrhynchus pseudogilla*, Less. Rev. Zool. 1839, p. 101. *Fluvicola mystacea*, Burm. Syst. Ueb. ii. p. 519. *Fluvicola climacura*, Cab. et Hein. Mus. Hein. ii. p. 40.
a. Rio de Janeiro.

1229. FLUVICOLA ATRIPENNIS.

Fluvicola atripennis, Sclater, P. Z. S. 1861, p. 280.
a. ♂, b. ♀. Babahoyo, Ecuador (*Fraser*): type of the species, as described *l. c.*

Genus ARUNDINICOLA.

1230. ARUNDINICOLA LEUCOCEPHALA.

Pipra leucocephala, Linn. S. N. i. p. 340. *Muscicapa dominicana*, Spix, Av. Bras. ii. p. 21. pl. 29. f. 2. *Muscicapa leucocephala*, Wied, Beitr. iii. p. 822. *Arundinicola leucocephala*, Bp. Consp. p. 194; D'Orb. Voy. Ois. p. 334; Cab. in Schomb. Guian. iii. p. 730; Burm. Syst. Ueb. ii. p. 512. *Mionectes leucocephalus*, Cab. in Tsch. Faun. Pcr. p. 148. *Dixiphia leucocephala*, Cab. et Hein. Mus. Hein. ii. p. 41.
a. ♂. Brazil. b. ♀. Cayenne.

Genus ALECTORURUS.

a. *Psalidura*.

1231. ALECTORURUS GUIRAYETAPA.

Alectrurus guirayetapa, Vieill. Nouv. Dict. xii. p. 409, et Enc. Méth. p. 861 (ex Azara, no. 226); D'Orb. Voy. Ois. p. 342; Gray, in Zool. Voy. Beagle, iii. p. 51; Bp. Consp. p. 194. *Muscicapa psalura*, Max. Beitr. iii. p. 877; Temm. Pl. Col. 286, 296. *Muscicapa risoria*, Vieill. Gal. Ois. pl. 131. *Yetapa psalura*, Less. Tr. d'Orn. i. p. 387. *Psalidura guirayetapa*, Cab. et Hein. Mus. Hein. ii. p. 43. *Alectrurus psalurus*, Burm. Syst. Ueb. ii. p. 510.
a. Argentine Republic.

b. *Alectorurus*.

1232. ALECTORURUS TRICOLOR.

Alectrurus tricolor, Vieill. Nouv. Dict. p. 492, et Enc. Méth. p. 860 (ex Azara, no. 225); Bp. Consp. p. 194; D'Orb. Voy. Ois. p. 341; Burm. Syst. Ueb. ii. p. 511. *Alectura*

azara, Sw. Nat. Libr. Flycatch. p. 96. pl. 6. *Muscicapa alector*, Max. Beitr. iii. p. 874; Licht. Doubl. p. 53; Temm. Pl. Col. 155. *Muscicapa alectrura*, Vieill. Gal. Ois. p. 211. pl. 132. *Gallita tricolor*, Vieill. Anal. p. 68. *Alectrurus alector*, Less. Tr. d'Orn. i. p. 387.
a. Southern Brazil.

Genus SISOPYGIS.

✓ 1233. SISOPYGIS ICTEROPHRYS.

Muscicapa icterophrys, Vieill. Nouv. Dict. xxi. p. 458, et Enc. Méth. p. 832 (ex Azara). *Muscicapa chrysochloris*, Max. Beitr. iii. p. 793. *Suiriri icterophrys*, D'Orb. Voy. Ois. p. 338; Strickl. Ann. & Mag. N. H. xiii. p. 414. pl. 12 (1844). *Tænioptera icterophrys*, Burm. Syst. Ueb. ^{Euler 5. 6. 0} ^{7. 2 32. Rustling} ii. p. 518. *Fluvicola icterophrys*, Bp. Consp. p. 195; Darw. Zool. Voy. Beagle, iii. p. 53. *Tyrannus cinchoneti*, Tsch. Faun. Per. p. 151. pl. 8. f. 2. *Sisopygis icterophrys*, Cab. et Hein. Mus. Hein. ii. p. 46. ^{S.S. 68. 141. B.a.}
a, b. S. Brazil.

Allen. ✓ Genus CNIPOLEGUS. Heine. Journ. Orn. 1859-330
a. *Cnipolegus*.

1234. CNIPOLEGUS COMATUS.

Muscicapa comata, Licht. Doubl. p. 55; Max. Beitr. iii. p. 819. *Cnipolegus lophotes*, Boie, Isis, 1826, p. 973. *Muscicapa galeata*, Spix, Av. Bras. ii. p. 20. pl. 27 (♂). *Blechnopus cristatus*, Sw. Nat. Libr. Flycatch. p. 99. pl. 7. *Cnipolegus comatus*, Bp. Consp. p. 195; Kaup, Journ. f. Orn. 1853, p. 29; Burm. Syst. Ueb. ii. p. 513; Heine, Journ. f. Orn. 1859, p. 330; Cab. et Hein. Mus. Hein. ii. p. 46.
a. Rio. b. Brazil.

b. *Ada*.

1235. CNIPOLEGUS NIGERRIMUS.

Muscicapa nigerrima, Vieill. Nouv. Dict. xxi. p. 453, et Enc. Méth. p. 828. *Muscicapa galeata*, Spix, Av. Bras. ii. pl. 28 (♀). *Ada nigerrima*, Less. Tr. d'Orn. i. p. 388 (♂), et *A. rufogularis*, Less. ibid. (♀). *Cnipolegus lafresnayi*, Kaup, Journ. f. Orn. 1853, p. 29 (jun.). *Cnipolegus nigerrimus*, Heine, Journ. f. Orn. 1859, p. 332. *Sericoptila nigerrima*, Cab. et Hein. Mus. Hein. ii. p. 47.
a. ♂, b. ♀. Brazil.

c. *Sericoptila*.

1236. CNIPOLEGUS ATERRIMUS.

Fluvicola nigerrima, Lafr. et D'Orb. Syn. Av. i. p. 59 (nec

C. cinereus, Sc. Pr. 1870, 58 (Paraguay - Corumbá).

Cynopterus unicolor. Reup. Ann. Am. 1853. 29. : 55. 67. 577. unicolor

✓ C. cinereus* Sch. 1870. 58. Parana. unicolor.

- Vieill.). *Ada nigerrima*, D'Orb. Voy. Ois. p. 340. *Cnipolegus aterrimus*, Kaup, Journ. f. Orn. 1853, p. 29; Heine, ibid. 1859, p. 334. *Sericoptila aterrima*, Cab. et Hein. Mus. Hein. ii. p. 46. *Cnipolegus cyanirostris*, Burm. Journ. f. Orn. 1860, p. 247.
 a. ♂. Mendoza. b. ♀. Bolivia. c. ♂. Mendoza (*Burmeister*).

✓ 1237. CNIPOLEGUS CYANIROSTRIS.

Muscicapa cyanirostris, Vieill. Nouv. Dict. xxi. p. 447, et Enc. Méth. p. 823 (ex Azara) (♂). *Muscicapa ruficapilla*, Vieill. Nouv. Dict. xxi. p. 459, et Enc. Méth. p. 833 (ex Azara) (♀). *Muscicapa analis*, Licht. in Nordm. Atl. p. 15 (♀). *Cnipolegus cyanirostris*, Boie, Isis, 1826, p. 973; Bp. Consp. p. 195; Kaup, Journ. f. Orn. 1853, p. 29; Heine, ibid. 1859, p. 335. *Sericoptila cyanirostris*, Cab. et Hein. Mus. Hein. ii. p. 47.

a. ♂. Brazil. b. ♀. Bolivia.

1238. CNIPOLEGUS — ?*

a. Chili (?) (*Verreaux*).

Genus LICHENOPS.

✓ 1239. LICHENOPS PERSPICILLATA.

Motacilla perspicillata, Gm. S. N. i. p. 969. *Muscicapa nigricans*, Vieill. Nouv. Dict. xxi. p. 454 (ex Azara, no. 182). *Ēnanthe perspicillata*, Vieill. ibid. p. 433. *Ada perspicillata*, D'Orb. Voy. Ois. p. 339. *Perspicilla leucoptera*, Sw. Nat. Libr. Flycatch. p. 105. pl. 9. *Lichenops perspicillata* et *L. erythroptera*, Darw. Zool. Voy. Beagle, iii. pp. 51, 52. pl. 9. *Lichenops perspicillata*, Bp. Consp. p. 194; Cab. et Hein. Mus. Hein. ii. p. 47. ^{Stemborg 57. 1869. 262. B. O.} ^{S. S. 68. 141. B. A.}

a. S. Brazil. b. ♀. Bolivia.

Genus CYBERNETES.

✓ 1240. CYBERNETES YETAPA.

Tyrannus yetapa, Vieill. Nouv. Dict. xxi. p. 460, et Enc. Méth. p. 834 (ex Azara, no. 75). *Tyrannus bellulus*, Vieill. Nouv. Dict. xxxv. p. 75, et Enc. Méth. p. 846; Puch. Arch. Mus. Par. vii. p. 360. *Muscicapa yiperu*, Licht. Doubl. p. 53. *Muscicapa longicauda*, Spix, Av. Bras. ii. p. 14. pl. 17. *Gubernetes cunninghamii*, Such. Zool. Journ. ii. p. 114. pl. 4. *Gubernetes forficatus*, Sw. Nat. Libr. Flycatch. p. 92. pl. 5. *Tyrannus cunninghamii*, Less. Tr. d'Orn. p. 382. *Gubernetes yiperu*, Burm. Syst.

* Specimen malum : forsan femina sp. nov.

- Ueb. ii. p. 509. *Alecturus yetapa*, D'Orb. Voy. Ois. p. 342. *Cybernetes yetapa*, Cab. et Hein. Mus. Hein. ii. p. 42.
a. Rio.

Genus MUSCIPIPRA.

✓ 1241. MUSCIPIPRA VETULA.

- Muscipapa vetula*, Licht. Doubl. p. 53. *Muscipapa pullata*, Bp. Proc. Acad. Philad. iv. p. 383. *Tyrannus longipes*, Sw. Quart. Journ. Sc. xx. p. 283. *Tyrannus vetulus*, Jard. et Selb. Ill. Orn. pl. 42. *Muscipapa longicauda*, Spix, Av. Bras. ii. p. 15. pl. 18. *Milvulus longipennis*, Sw. Class. Birds, ii. p. 225. *Muscipapa longipennis*, Less. Tr. d'Orn. i. p. 387, et Rev. Zool. 1839, p. 43. *Milvulus vetulus*, Bp. Consp. p. 192; Burm. Syst. Ueb. ii. p. 486. *Ictiniscus vetulus*, Cab. et Hein. Mus. Hein. ii. p. 42.
a. Brazil.

Genus COPURUS. *mon. y Sel. Pr. 3er 1861. 381*

✓ 1242. COPURUS COLONUS.

- Muscipapa colonus*, Vieill. Nouv. Dict. xxi. p. 448, et Enc. Méth. p. 824 (ex Azara). *Platyrrhynchus platurus*, Vieill. Nouv. Dict. xxvii. p. 17, et Enc. Méth. p. 839. *Muscipeta leucocilla*, Hahn, Ausl. Vög. Lief. 9. pl. 2. *Muscipapa filicauda*, Spix, Av. Bras. ii. p. 12. pl. 14. *Muscipeta monacha*, Licht. Doubl. p. 53; Max. Beitr. iii. p. 925. *Copurus filicauda*, Strickl. Ann. Nat. Hist. xiii. p. 427 (1844); Tsch. Faun. Per. p. 157; Burm. Syst. Ueb. ii. p. 507; Bp. Consp. p. 194; Selater, P. Z. S. 1854, p. 113. *Copurus colonus*, Cab. et Hein. Mus. Hein. ii. p. 41. *Sel. Pr. 7. 1861. 332*
a, b, c. Brazil.

✓ 1243. COPURUS FUSCICAPILLUS.

- Copurus leuconotus*, Selater, P. Z. S. 1855, p. 148, et 1858, p. 71 (nec Lafr.). *Copurus fuscicapillus*, Selater, P. Z. S. Nov. 26, 1861. 382
a, b, c. Bogota.

✓ 1244. COPURUS LEUCONOTUS.

- Copurus leuconotus*, Lafr. Rev. Zool. 1842, p. 335; Bp. Consp. p. 194; Selater, P. Z. S. 1860, p. 294; Cab. et Hein. Mus. Hein. ii. p. 42. *Copurus pæcilonotus*, Cab. in Schomb. Guian. iii. p. 703.
a. Cayenne. b. Bogota. c, d, e. Esmeraldas (Fraser).

Genus MACHETORNIS.

- ✓ 1245. MACHETORNIS RIXOSA. *Tay. Et. 163. 66. 95. 2. 1861. 332*
Tyrannus rixosus, Vieill. Nouv. Dict. xxxv. p. 85, et Enc.

1242^x C. funebre Cal & Hen. Mus. IT. 41. S. Brazil

1246^v M. albivora Lef. R. 2. 1855. 69. Chile
albiventris. " " "

M. straticipes D'Arb. Lef. Voy. 356. Pl. 41 Bolivia

1247⁴ M. albiventris Lef. R. 2. 1855. 61. Chile

M. brunnea Gmel. Ph. + Savab. Arch. 65. 106. Palagon

M. (Ptymoris) capistrata Burn. Russ. In plate 17. 461
Ph. + Savab. Arch. 65. 105.

" " frontalis. 16. 462. Ph. + Savab. Arch. 65. 105

1248^x M. ceneria Shulc Savab Arch. 65. 80. Chile. Silab. 100. 66. 57

1251^v M. flaviventris L. S. Pr. 66. 187. Neapol. 69. 598. Rom.

M. rubrocapilla ^{Lef.} Ph. + Savab. Arch. 65. 91. Chile - Sil. 100. 65. 55. 68. 565. Rom

M. flaviventris. 6. 45. Santiago Pruna Chile
= M. flaviventris Lef. Sil. Pr. 67. 326

M. nigrofrons. 16. 401. Coralleros Chile - Sil. 100. 65. 55. 68. 565. Rom
= Ptymoris rubra. Burn. Russ. In plate 17. 461. Ph. + Savab. Arch. 65. 105.

- Méth. p. 852 (ex Azara). *Muscicapa joazeiro*, Spix, Av. Bras. ii. p. 17. pl. 23. *Muscicapa miles*, Max. Beitr. iii. p. 850. *Tyrannus ambulans*, Sw. Quart. Journ. Sc. xx. p. 279. *Chrysolophus ambulans*, Sw. Class. Birds, ii. p. 225. *Pepoaza rixosa*, D'Orb. Voy. Ois. p. 350. *Saurophagus rixosus*, Hartl. Verz. Mus. Brem. p. 48. *Machetornis rixosa*, Burm. Syst. Ueb. ii. p. 514; Bp. ^{S.S. 68. 142. B.A.} ^{1858. Acen.} Consp. p. 193; Cab. et Hein. Mus. Hein. ii. p. 45.
- a. ♂. Bolivia. b. ♀. Bahia.

^{Mong. Thibet. Soud. Arch. 1865. 74}
^{Rev. Mag. Zool. 1853. 62}
 Genus MUSCISAXICOLA.

1246. MUSCISAXICOLA ALBIFRONS.

- Ptyonura albifrons*, Tsch. Faun. Per. p. 167. pl. 12. f. 2; Bp. Consp. p. 196. *Muscisaxicola albifrons*, Selater, ^{Ph. et Sav. Arch. 65. 78} P. Z. S. 1860, p. 78. *Tanioptera alpina*, Jard. Contr. Orn. 1849, p. 47. pl. 21. *Muscisaxicola alpina*, Selater, P. Z. S. 1860, p. 92.

- a. Panza, Chimborazo (Fraser). b. Guagua Pichincha (Fraser).

1247. MUSCISAXICOLA MENTALIS.

- Muscisaxicola mentalis*, Lafr. et D'Orb. Syn. Av. i. p. 66; ^{Ph. et Sav. Arch. 65} ^{78. 5. 32. 1860. 65} D'Orb. Voy. Ois. p. 355. pl. 41. f. 1; Gray, in Zool. Voy. Beagle, iii. p. 83. *Ochthoeca chilensis*, Hartl. Naum. 1853, p. 212 (?). *Ptyonura mentalis*, Bp. Consp. p. 196.
- a, b. Chili (Bridges).

1248. MUSCISAXICOLA MACLOVIANA.

- Sylvia macloviana*, Garn. Voy. Coq. Zool. i. p. 663. *Muscisaxicola macloviana*, Gray, in Zool. Voy. Beagle, iii. p. 83; ^{1860. 65. 33} Selater, P. Z. S. 1859, pp. 95, 385. *Ptyonura macloviana*, Bp. Consp. p. 197.

- a. Falkland Islands (Abbot).

1249. MUSCISAXICOLA RUFIVERTEX.

- Muscisaxicola rufivertex*, Lafr. et D'Orb. Syn. Av. i. p. 66; ^{Ph. et Sav. Arch. 65. 95} D'Orb. Voy. Ois. p. 354. pl. 40. f. 2. *Ptyonura rufivertex*, Bp. Consp. p. 196.

- a, b. Bolivia.

1250. MUSCISAXICOLA FLAVINUCHA.

- Muscisaxicola flavinucha*, Lafr. Rev. Zool. 1855, p. 59.

- a. Chili.

1251. MUSCISAXICOLA MACULIROSTRIS. ^{S.S. 68. 568. Peru. 69. 157.}

- Muscisaxicola maculirostris*, Lafr. et D'Orb. Syn. Av. i. p. 66; ^{Ph. et Sav. Arch. 65. 32.} ^{1860. 65. 32.} D'Orb. Voy. Ois. pl. 41. f. 2; Selater, P. Z. S. 1860, p. 92. ^{1860. 65. 37.} *Ptyonura maculirostris*, Bp. Consp. p. 196.

- a. Chili. b. Vicinity of Quito (Fraser). c. Calacali, Ecuador (Fraser).

1252. MUSCISAXICOLA RUBETRA.

Tænioptera rubetra, Burm. Journ. f. Orn. 1860, p. 247.
a. Bolivia (Bridges). *Reise Lu Plata II. 61. 461*

Genus CENTRITES.

✓ 1253. CENTRITES NIGER.

Alauda nigra, Bodd. ex Buff. Pl. Enl. 738. f. 2. *Alauda rufa*, Gm. S. N. i. p. 792. *Alauda fulva*, Lath. Ind. Orn. i. p. 42; Vieill. Enc. Méth. p. 309. *Anthus fulvus*, Vieill. Nouv. Dict. xxvi. p. 502, et Enc. Méth. p. 328; Lafr. et D'Orb. Syn. Av. ii. p. 16; D'Orb. Voy. Ois. p. 223. *Sylvia dorsalis*, King, Zool. Journ. iii. p. 428. *Anthus erythronotus*, Merr. in Ersch et Grub. Enc. iv. p. 289. *Anthus variegatus*, Eyd. et Gerv. Voy. Favor. Ois. p. 38. pl. 15. *Lessonia erythronota*, Sw. Class. Birds, ii. p. 284. *Lessonia nigra*, Hartl. Ind. Azar. p. 10. *Muscisaxicola nigra*, Gould, in Zool. Voy. Beagle, iii. p. 84. *Centrophanes rufus*, Cab. in Tsch. Faun. Per. p. 167. *Muscisaxicola fulva*, Hartl. Verz. Mus. Brem. p. 37. *Centrites rufus*, Cab. Orn. Not. p. 256; Bp. Consp. p. 196. *Centrites niger*, Cab. et Hein. Mus. Hein. ii. p. 48. S.S. 68 142. 13. a
a. Western Peru. 529. w. 2001

Genus MUSCIGRALLA.

✓ 1254. MUSCIGRALLA BREVICAUDA.

Muscigralla brevicauda, Lafr. et D'Orb. Syn. Av. i. p. 61; D'Orb. Voy. Ois. p. 354. pl. 39. f. 1; Sclater, P. Z. S. 1860, p. 281. *Ochthites brevicauda*, Cab. Wieg. Arch. x. pt. 1. p. 277.
a. Chili. b. Ecuador, Babahoyo (Fraser).

Subfam. PLATYRHYNCHINÆ.

Genus PLATYRHYNCHUS.

1255. PLATYRHYNCHUS ROSTRATUS.

Todus platyrhynchus, Pall. Spic. Zool. vi. p. 19. pl. 3; Gm. S. N. i. p. 446; Desm. Tang. pl. 72. *Todus rostratus*, Lath. Ind. Orn. i. p. 268. *Platyrhynchus fuscus*, Vieill. Gal. Ois. i. p. 201. pl. 126. *Platyrhynchus leucophrys*, Max. Beitr. iii. p. 976. *Platyrhynchus rostratus*, Bp. Consp. p. 183; Burm. Syst. Ueb. iii. p. 500.
a. Brazil.

1256. PLATYRHYNCHUS FLAVIGULARIS.

Platyrhynchus flavigularis, Sclater, P. Z. S. Nov. 26, 1861.
a. Bogota: type of the species, as described l. c.

Centros creas. S.S. ^h - 1869 .154 - 16 Ser. 600
T. 1869. 191. 01. 96

1260^r *P. superciliosum* Laur. Mon. Aps. 1863. 184 = Ann. 1863/IV. no. 336)
Salt. Pr. 67. 146. Venezuela

T. plumbeum Gr. Laur. Ann. IX. 1869. Venezuela

1261^v *T. megacephalum* Gr. - Laur. Ann. 1861. 330 (II. 252) Panamá

1261^v *T. chrysotaphum* Str. Cont. An. 1850. 148. Fl. VI. Peru - S. - S. Pr. 66. 157. Ungab

~~1261^v *T. striatellum* Gr. Rea May 1855. 58 Ecuador~~

~~*T. fuscescens* Haubl. Ann. 1853. 330 Ecuador~~

~~*T. angulatum* Haubl. Hb. 1855. 98 Ecuador~~

~~*T. grandis* Haubl. - Pectore Kauf. Pr. 1857. 47. Ecuador~~

1262^r *T. calopteryx* Sch. Pr. 1857. 82. Pl. 125/11. Ecuador

T. gracilipes Sch. P. J. S. 1855. 144. Bayal

T. cuneiformis Sch. P. J. S. 1856. 255. Mex

~~*T. exilis* Sch. Pr. 1857. 85. Pl. 125/11. Japan. = Colopteryx~~

✓ 1257. *PLATYRHYNCHUS MYSTACEUS.*

Platyrhynchus mystaceus, Vieill. Nouv. Diet. xvii. p. 14, et Enc. Méth. p. 844. *Todus cancroma*, Licht. Doubl. p. 51. *Platyrhynchus cancroma*, Temm. Pl. Col. pl. 12. f. 2; Bp. Consp. p. 183; Sw. Zool. Ill. pl. 115, et Flycatch. p. 158. pl. 17; Burm. Syst. Ueb. ii. p. 500; Cab. et Hein. Mus. Hein. ii. p. 49.

a. Brazil.

1258. *PLATYRHYNCHUS ALBOGULARIS.*

Platyrhynchus alboocularis, Selater, P. Z. S. 1860, pp. 68, 92, 295. *S.S. 69. 1852. Ver.*

a. ♂. Pallatanga, Ecuador (*Fraser*): type of the species, as described *l. c.* b. ♀. Nanegal (*Fraser*).

✓ 1259. *PLATYRHYNCHUS CANCROMINUS.*

Platyrhynchus cancroma, Selater, P. Z. S. 1856, p. 295; Ibis, 1859, p. 445. *Platyrhynchus cancrominus*, Selat. et Salv. P. Z. S. 1860, p. 299, et Ibis, 1860, p. 399. *Chocoma*

a, b. Choctun, Vera Paz (*Salvin*): types of the species, as described *l. c.*

✓ 1260. *PLATYRHYNCHUS CORONATUS.*

Platyrhynchus coronatus, Selater, P. Z. S. 1858, p. 71.

a. Ecuador (*Verreaux*): type of the species, as described *l. c.*

Whea GENUS *TODIROSTRUM.* *Sel. Pr. 1857, 83*
Laf. R. 2. 1846, 360

✓ 1261. *TODIROSTRUM CINEREUM.*

Todus cinereus, Linn. S. N. i. p. 178; Desm. Tang. pl. 68. *Muscicapa melanocephala*, Sparrm. Mus. Carls. pl. 97. *Todus melanocephalus*, Spix, Av. Bras. ii. p. 8. pl. 9. f. 2; Max. Beitr. iii. p. 962; Sw. Flycatch. p. 175. pl. 18. *Todirostrum cinereum*, Less. Tr. d'Orn. p. 384; Lafr. Rev. Zool. 1846, p. 360; Selater, P. Z. S. 1855, pp. 56, 148, 1856, p. 141, 1857, pp. 83, 203, 1858, p. 458, et 1860, p. 283; Ibis, 1859, p. 444, et 1860, p. 283. *Triccus cinereus*, Cab. in Schomb. Guian. iii. p. 702; Tsch. Faun. Per. p. 164; Cab. et Hein. Mus. Hein. ii. p. 50. *Triccus melanocephalus*, Burm. Syst. Ueb. ii. p. 495. *Todirostrum cinereum* et *T. melanocephalum*, Bp. Consp. p. 182.

a. Brazil. b. Trinidad. c. S. Martha (*Verreaux*). d. Coban, Vera Paz (*Salvin*). *Panama*

✓ 1262. *TODIROSTRUM NIGRICEPS.*

Todirostrum nigriceps, Selater, P. Z. S. 1855, p. 66. pl. 84. f. 1, et 1857, pp. 82, 84. *Panama*

a. S. Martha (*Verreaux*): type of the species, as described *l. c.*

✓ 1263. *TODIROSTRUM RUFICEPS.*

Todirostrum ruficeps, Kaup, P. Z. S. 1851, p. 52; Selater, *not of - afr. R. Zool. 1843. 291.*

Cancroma, *Fum. m. B. S. I.*
1867, 857.

Faun. Ann. VII. 293
no. 40, 55. 13
64, 335. 1. Pan
1865, 83. m. m. m. m.
etc. p. 67. 147. m. m. m. S. S.
68. 168. m. m.

67.

P. Z. S. 1855, pp. 67, 148, 1857, p. 84, et 1859, p. 144.
Todirostrum multicolor, Strickl. Contr. Orn. 1852, pl. 85.
 f. 2.

a. Bogota.

✓ 1264. TODIROSTRUM POLIOCEPHALUM.

Todus poliocephalus, Max. Beitr. iii. p. 965. *Todirostrum flavifrons*, Lafr. Rev. Zool. 1846, p. 361. *Todirostrum poliocephalum*, Sclater, P. Z. S. 1857, p. 84. *Triccus poliocephalus*, Burm. Syst. Ueb. ii. p. 496. Euler. J. f. O. 67. 230
Nerteng. Brasil

a. Brazil.

1265. TODIROSTRUM CAPITALE.

Todirostrum capitale, Sclater, P. Z. S. 1857, p. 83. pl. 125.
 f. 2, et 1858, p. 70.

a. Rio Napo (*Verreaux*).

1266. TODIROSTRUM PICATUM.

Todirostrum picatum, Sclater, P. Z. S. 1858, p. 70.

a. Rio Napo (*Verreaux*): type of the species, as described *l. c.*

1267. TODIROSTRUM SCHISTACEICEPS.

Fauv. Ann. viii. 1862. (n. 110. 335)
S.S. 17. 1864. 358. Pan. *Todirostrum schistaceiceps*, Sclater, Ibis, 1859, p. 444, et
Chocoma 1860, p. 399; P. Z. S. 1859, p. 384.

Panama a. Oaxaca (*Boucard*): type of the species, as described *l. c.*

1268. TODIROSTRUM MACULATUM.

S.S. 18. 66. 187. *Maculatus* *Todus maculatus*, Desm. Tang. pl. 80. *Platyrrhynchus maculatus*, Vieill. Nouv. Dict. xxvii. p. 19, et Enc. Méth. p. 841. *Todus cinereus*, Spix, Av. Bras. ii. p. 8. pl. 10. f. 1. *Todirostrum maculatum*, Less. Tr. d'Orn. i. p. 384; Lafr. Rev. Zool. 1840, p. 360; Sclater, P. Z. S. 1857, p. 83; Bp. Consp. p. 182. *Triccus maculatus*, Cab. et Hein. Mus. Hein. ii. p. 50.

a. ♂. Mexiana (*Wallace*). b. Cayenne.

Genus ONCOSTOMA.

✓ 1269. ONCOSTOMA CINEREIGULARE. Sauv. ibid. 1866. 190. *cinereus*

Sum. M. B. S. T. 1849. 157. *Todirostrum cinereigulare*, Sclater, P. Z. S. 1856, p. 295, 1857, p. 84, et 1859, p. 384; Ibis, 1859, p. 444, et 1862, p. 12.

a. Oaxaca (*Boucard*).

Genus EUSCARTHMUS.

1270. EUSCARTHMUS NIDIPENDULUS.

Euscarthmus nidipendulus, Max. Beitr. iii. p. 950; Cab. et Hein. Mus. Hein. ii. p. 50.

a, b. Brazil.

~~E. galana (Zorn.) H. Gr. 167 f. 1. Brand~~

1271^v E. lalinensis Pelz. O. B. II. 68. 173. Brand

E. Specios. S. P. 66. 18. Meqals: 67. 751. 757. Hall
Fuchsinum spiciforme. Lep. Sci. P. 2. S. 55. 67. 16. 84 f. 2

E. impiger S. S. 68. 168. ^{171 fl. 711 f. 1.}
_{68.} ^{Gen. 69. 252. 253. Nov.}

E. Senex Pelz. O. B. II. 68. 173. Brand

E. inornatus Pelz. O. B. II. 68. 174. Brand

1276^v E. gasterops Pelz. O. B. II. 68. 173. Brand

1271. *EUSCARTHMUS FUMIFRONS*.
Todirostrum fumifrons, Hartl. Journ. f. Orn. 1853, p. 35 ;
 Sclater, P. Z. S. 1857, p. 84, et 1855, p. 67. *Euscarthmus*
fumifrons, Cab. et Hein. Mus. Hein. ii. p. 51. *Triccus*
crinitus, Burm. Syst. Ueb. ii. p. 497.
 a. Brazil (*Berlin Museum*).
1272. *EUSCARTHMUS* — ?*
Todirostrum — ?, Sclater, P. Z. S. 1860, pp. 93, 283.
 a. Babahoyo, Ecuador (*Fraser*). b. Nanegal (*Fraser*).
1273. *EUSCARTHMUS GULARIS*.
Muscicapa gularis, Temm. Pl. Col. 167. f. 1. *Todirostrum*
gulare, Lafr. et D'Orb. Syn. Av. i. p. 46 ; D'Orb. Voy. Ois.
 p. 315 ; Bp. Consp. p. 183 ; Sclater, P. Z. S. 1857, p. 84.
Todirostrum rufilatum, Hartl. Journ. f. Orn. 1855, p. 98 ;
 Sclater, P. Z. S. 1857, p. 84. *Euscarthmus gularis*, Cab.
 et Hein. Mus. Hein. ii. p. 51. *Todirostrum plumbeiceps*,
 Lafr. Rev. Zool. 1846, p. 361.
 a. Brazil.
1274. *EUSCARTHMUS GRANADENSIS*.
Todirostrum granadense, Hartl. Rev. Zool. 1843, p. 289, et
 Contr. Orn. 1852, pl. 85 ; Sclater, P. Z. S. 1855, p. 67,
 et 1857, pp. 77, 84, 148. *Todirostrum pectorale*, Kaup,
 P. Z. S. 1851, p. 52.
 a. Bogota.
1275. *EUSCARTHMUS SQUAMICRISTATUS*. 55 68. 628. *Ver.*
Todirostrum squamicristatum, Lafr. Rev. Zool. 1846, p. 363 ;
 Sclater, P. Z. S. 1855, p. 148, 1857, p. 84, 1858, p. 70,
 1859, p. 144, et 1860, pp. 283, 295 ; Bp. Consp. p. 183.
 a. Bogota. b. ♂. Babahoyo, Ecuador (*Fraser*). c. Esme-
 raldas (*Fraser*).
1276. *EUSCARTHMUS ORBITATUS*.
Euscarthmus orbitatus, Max. Beitr. iii. p. 958 ; Cab. et
 Hein. Mus. Hein. ii. p. 51. *Todirostrum orbitatum*,
 Gray, Gen. Birds, i. p. 257. *Todirostrum palpebrosum*,
 Lafr. Rev. Zool. 1846, p. 362 ; Bp. Consp. p. 183 ; Scla-
 ter, P. Z. S. 1857, p. 84. *Todirostrum striaticolle*, Lafr.
 Rev. Zool. 1853, p. 58 (?). *Triccus orbitatus*, Burm.
 Syst. Ueb. ii. p. 497.
 a, b. Brazil.

Genus ORCHILUS.

1277. *ORCHILUS AURICULARIS*.
Platyrhynchus auricularis, Vieill. Nouv. Dict. xxvii. p. 16,
 et Enc. Méth. p. 838. *Euscarthmus cinereicollis*, Max.

* Sp. affinis sp. præc., sed specimina mala.

Beitr. iii. p. 955. *Vermivora melanotis*, Less. Tr. d'Orn. p. 386. *Todus megalcephalus*, Sw. Nat. Libr. Flycatch. p. 177. pl. 19. *Orchilus cinereicollis*, Cab. in Tsch. Faun. Per. Orn. p. 164. *Todirostrum cinereicolle*, Hartl. Verz. Mus. Brem. Nachtr. p. 11. *Todirostrum auriculare*, Lafr. Rev. Zool. 1846, p. 346; Bp. Consp. p. 182. *Triccus auricularis*, Burm. Syst. Ueb. ii. p. 499. *Orchilus auricularis*, Cab. et Hein. Mus. Hein. ii. p. 51.

a. Brazil.

Genus COLOPTERUS.

1278. COLOPTERUS PILARIS.

pl. v. f. 4.

Colopterus pilaris, Cab. Orn. Not. i. p. 253; Bp. Consp. p. 184; Cab. et Hein. Mus. Hein. ii. p. 52. *Todirostrum exile*, Sclater, P. Z. S. 1857, p. 83. pl. 125. f. 3.

a, b, New Granada: types of *T. exile*, as described l. c.

1279. COLOPTERUS GALEATUS. S.S. 67. 577. Cayenne P.

Muscicapa galeata, Bodd. ex Buff. Pl. Enl. 391. f. 1. *Motacilla cristata*, Gm. S. N. i. p. 972. *Colopterus cristatus*, Cab. Orn. Not. ii. p. 253; Cab. et Hein. Mus. Hein. ii. p. 52.

a, b, Cayenne.

Genus HEMITRICCUS.

1280. HEMITRICCUS DIOPS.

Muscicapa diops, Temm. Pl. Col. 144. f. 1. *Todirostrum diops*, Lafr. Rev. Zool. 1846, p. 365; Bp. Consp. p. 182. *Euscarthmus vilis*, Burm. Syst. Ueb. ii. p. 490. *Hemitriccus diops*, Cab. et Hein. Mus. Hein. ii. p. 52.

a. Brazil.

Genus HALALOCERCUS.

1281. HALALOCERCUS MELORYPHUS.

Euscarthmus meloryphus, Max. Beitr. iii. p. 947; Bp. Consp. p. 184; Burm. Syst. Ueb. ii. p. 493. *Lepturus ruficeps*, Sw. Nat. Libr. Flycatch. p. 181. pl. 20. *Leptocercus ruficeps*, Cab. in Tsch. Faun. Per. Orn. p. 164. *Halalocercus ruficeps*, Cab. Orn. Not. i. p. 254; Bp. Consp. p. 185. *Halalocercus meloryphus*, Cab. et Hein. Mus. Hein. ii. p. 52.

a, b. Brazil.

1282. HALALOCERCUS FLAVIVENTRIS.

Tachuri de vientre amarillo, Azar. no. 171. *Alecturus flaviventris*, Lafr. et D'Orb. Syn. Av. i. p. 55; D'Orb. Voy. Ois. pl. 36. f. 1. *Arundinicola flaviventris*, D'Orb. ibid. p. 335. *Euscarthmus flaviventris*, Burm. Syst. Ueb. ii. p. 493.

Arundinicola citreola (Sw.) Lafr. & D'Orb. Sel. 67. 326
Gen. S.S. 69. 160

E. C. J. f. 10. 67. 230. *hemitriccus auricularis*

S. S. 67. 577. *Colopterus pilaris*

E. C. J. f. 10. 67. 279. *hemitriccus diops*

E. C. J. f. 10. 67. 326. *Arundinicola citreola*

P. sylvia (Bern) Mem. et Ind. Pl. 69

Orchilus caudatus. S.S. 68.628.631 Bern. Fothergill. 1847

H. reformarginalis. Pety. O. B. II. 68.174. Bern.

1252^v *H. heliiventris*. Cab. Arch. 1847. I. 357. West Indies?

*P. plumbea** Laur. Ann. IX. 1869. 267. Bogota. Sm. Mus

*Pogonobryum? zelandicum** Laur. ^{1869, *Att. 385.*} Ann. 1869. 144. ^{*Sol. & Bernice?*} Costa Rica

1284* *L. superciliosum*. S.S. 68, 389. *Veraguas*

Phylloscetes venosus. *Comm.* 35. 47, 577. *Mexico*

*Phylloscetes flavo-cinereus** *Burm. Ruse Lath. 17. 61. 453*

1285* *S. hypnoides* S. & S. Pr. 66. 188. *Mexico*.

Muscicapa flaveola, Licht. in Mus. Berol. *Hapalocercus flaviventris*, Cab. Orn. Not. i. p. 254; Bp. Consp. p. 185; S. S. 69. 160. *B. Ayre*
Cab. et Hein. Mus. Hein. ii. p. 52.

a. Buenos Ayres. *

Genus POGONOTRICCUS.

1283. POGONOTRICCUS EXIMIUS.

Muscicapa eximia, Temm. Pl. Col. 144. f. 2. *Euscarthmus eximius*, Burm. Syst. Ueb. ii. p. 491. *Pogonotriccus eximius*, Cab. et Hein. Mus. Hein. ii. p. 54.

a. Brazil. b, c. Gualaquiza, Ecuador (*Fraser*).

Genus LEPTOTRICCUS.

1284. LEPTOTRICCUS SYLVIOLA.

Muscicapa sylvicola, Licht. in Mus. Berol. *Leptotriccus sylvicola*, Cab. et Hein. Mus. Hein. ii. p. 54.

a. Brazil.

Genus SERPHOPHAGA.

✓ 1285. SERPHOPHAGA SUBCRISTATA.

Sylvia subcristata, Vieill. Nouv. Dict. xi. p. 209, et Enc. Méth. p. 443 (ex Azara, no. 160). *Muscicapa straminea*, Temm. Pl. Col. 167. f. 2. *Muscicapa cristata*, Lafr. et D'Orb. Syn. Av. i. p. 52. *Muscicapara subcristata*, D'Orb. Voy. Ois. p. 326. *Serpophaga albocoronata*, Gould, in Zool. Voy. Beagle, iii. p. 49. *Muscicapa incompta*, Licht. in Mus. Berol. *Euscarthmus albicoronatus*, Bp. Consp. p. 184. *Serpophaga subcristata*, Cab. et Hein. Mus. Hein. S. S. 68. 142. B. A. ii. p. 53. *Arreates cristallus*, Salz. Atti Soc. Ital. vii. 64. 153. (S. S. 68. 178)

a. Bolivia. b. Brazil.

1286. SERPHOPHAGA — ?*

a. Brazil, Para (*Wallace*).

1287. SERPHOPHAGA CINEREA.

Euscarthmus cinereus, Strickl. Ann. & Mag. N. H. xiii. p. 414; Tsch. Faun. Per. Orn. p. 165; Burm. Syst. Ueb. ii. p. 526. *Serpophaga cinerea*, Cab. et Hein. Mus. Hein. ii. p. 53; Selater, P. Z. S. 1858, p. 458, et 1859, p. 144. *66. 99. 272*
a. S. America. b. Cuenca (*Fraser*). c. Bogota.

✓ 1288. SERPHOPHAGA NIGRICANS.

Sylvia nigricans, Vieill. Nouv. Dict. xi. p. 210, et Enc. Méth. p. 462 (ex Azara, no. 167). *Tachuris nigricans*, Lafr. et D'Orb. Syn. Av. i. p. 55; D'Orb. Voy. Ois. p. 334. *Euscarthmus nigricans*, Hartl. Ind. Azar. p. 11; Bp. Consp. p. 184; Burm. Syst. Ueb. ii. p. 492. *Muscicapa*

* Species distincta, sed specimen unicum ætatis junioris.

- S. S. 68. 1142. B. A. E. C. 2*
C. 25. 68. 1855. (1855)
- obscurata*, Licht. in Mus. Berol. *Serphophaga nigricans*, Gould, in Zool. Voy. Beagle, iii. p. 50; Cab. et Hein. Mus. Hein. ii. p. 52.
a. Chili? b. Brazil?
1289. SERPHOPHAGA PARVIROSTRIS.
Tyrannula parvirostris, Gould, in Zool. Voy. Beagle, iii. p. 48. *Myiobius parvirostris*, Gray, ibid.
a. Chili. b. Bolivia (Bridges).
1290. SERPHOPHAGA RUFICEPS.
Muscicapa (Todiostrostrum) ruficeps, Lafr. Rev. Zool. 1843, p. 291. *Fluvicola ruficeps*, Lafr. Rev. Zool. 1844, p. 80. *Conopophaga ruficeps*, Lafr. Mag. de Zool. 1844, pl. 91; Bp. Consp. p. 203. *Tyrannula ruficeps*, Sclater, P.Z.S. 1855, p. 149.
a. Bogota.

Genus ANÆRETES.

- ✓ 1291. ANÆRETES PARULUS.
Muscicapa parulus, Kittl. Mém. prés. Acad. Pétersb. i. p. 18. pl. 9. *Sylvia bloxami*, J. E. Gray, Zool. Misc. 1831, p. 11. *Culicivora parulus*, Lafr. et D'Orb. Syn. Av. i. p. 57; D'Orb. Voy. Ois. p. 332. *Serphophaga parula*, Gould, in Zool. Voy. Beagle, iii. p. 49; Sclater, P.Z.S. 1858, p. 554. *Euscarthmus parulus*, Bp. Consp. p. 184. *Regulus plumulosus*, Peale, U.S. Explor. Exp. p. 94. pl. 25. *Anæretes parulus*, Cab. et Hein. Mus. Hein. ii. p. 54.
a. Chili (Bridges). b. Matos, Ecuador (Fraser). c. ♂. Titiacun (Fraser).
1292. ANÆRETES ALBOCRISTATUS.
Tyrannulus albocristatus, Vig. Zool. Journ. 1829, v. p. 273. *Culicivora reguloides*, Lafr. et D'Orb. Syn. Av. i. p. 57; D'Orb. Voy. Ois. p. 332. pl. 37. f. 1. *Vermivora elegans*, Less. Voy. Thet. ii. p. 323. *Euscarthmus reguloides*, Cab. in Tsch. Faun. Per. Orn. p. 166. *Euscarthmus albocristatus*, Bp. Consp. p. 184. *Anæretes albocristatus*, Cab. et Hein. Mus. Hein. ii. p. 54. *S.S. 68. 569 w. Peru*
a. Bolivia.
1293. ANÆRETES AGILIS.
Euscarthmus agilis, Sclater, P. Z. S. 1856, p. 28. pl. 118. *Anæretes agilis*, Cab. et Hein. Mus. Hein. ii. p. 54.
a. Bogota: type of the species, as described l. c.

Genus CYANOTIS.

1294. CYANOTIS AZARÆ.
Sylvia rubrigastra, Vieill. Nouv. Dict. xi. p. 277, et Enc.

1291. A (Culex) fernandeziana. Philippi Arch. Nat. 1857. 1. 265
Sch. 16; 1871, April, 179, pl. VII, f. 1.
Local Fernandez

A crustaceus Salmedon Atax-Turris Sec. cl. Sc. Nat. Milan
sec. VII. Haupt 1. 1. n. 339 (perhaps albomistatus)
= Symphaga submistata Truell (s. s. 68. 175).

Stigmatera ^x Abney order Sc. Nat. v. 6. 185. Cayal.
Culex - in n. 11 with leaf

M. olivaceus Laur. Ann. 68. III Costa Rica

1298 L. flavovirens Laur. Ann. N.Y. Zool. VIII. 1862. ^{III: no. 326} Panama

1295 L. plebeius Laur. Ter. 65. 444. ^{III: no. 326} Panama

L. peruvianus S.O.S. Dr. 67. ⁷⁵⁷ 757. S. Peru

1299. LEPTOPOGON SUPERCILIARIS.

Leptopogon superciliaris, Cab. in Tsch. Faun. Per. p. 161.
pl. 10. f. 2; Bp. Consp. p. 186; Sclater, P. Z. S. 1858,
p. 71, et 1860, p. 69. *Salv. Ur. 1870. 115. C. de Rio*

1299 *L. erythrops* Scl. Bogota 360
a. Rio Napo (Verreaux). b, c. Pallatanga (Fraser).

1300. LEPTOPOGON — ?

a. S. America.

1294 *L. pueulolu* Scl. Bogota 360

GENUS CAPSIEMPIS.

1301. CAPSIEMPIS FLAVEOLA.

Muscicapa flaveola, Licht. Doubl. p. 56. *Tyrannula modesta*, Sw. Orn. Dr. pl. 48. *Muscipeta flaveola*, Burm. Syst. Ueb. ii. p. 488. *Capsiempis flaveola*, Cab. et Hein. Mus. Hein. ii. p. 56.

a, b, c. Brazil.

1302. CAPSIEMPIS — ?

Leptopogon — ?, Sclater, P. Z. S. 1860, p. 283.

a. Ecuador; b, c. Bogota; d. ♀. Babahoyo, Ecuador (Fraser): perhaps the same as *C. flaveola*.

GENUS PHYLLOMYIAS.

1303. PHYLLOMYIAS BREVIROSTRIS.

Platyrrhynchus brevirostris, Spix, Av. Bras. ii. p. 13. pl. 15. f. 2. *Muscipeta asilus*, Max. Beitr. iii. p. 894. *Muscicapa virescens*, Temm. Pl. Col. 275. f. 3. *Tyrannula virescens*, Temm. Tabl. Méth. p. 27. *Muscicapa olivacea*, Lafr. et D'Orb. Syn. Av. i. p. 54. *Muscicapara boliviana*, D'Orb. Voy. Ois. p. 328. *Leptopogon olivaceus*, Bp. Consp. p. 186. *Muscicapa pusio*, Licht. in Mus. Berol. *Phyllomyias brevirostris*, Cab. et Hein. Mus. Hein. ii. p. 57.

a, b. Brazil.

1304. PHYLLOMYIAS BURMEISTERI.

Elaina brevirostris, Burm. Syst. Ueb. ii. p. 479. *Phyllomyias burmeisteri*, Cab. et Hein. Mus. Hein. ii. p. 57.

a. Brazil.

✓ 1305. PHYLLOMYIAS GRISEOCAPILLA.

Tyrannula griseocapilla, Lafr. MS. *Phyllomyias griseocapilla*, Sclater, P. Z. S. 1861, Nov. 26.

a, b, c. Brazil.

1306. PHYLLOMYIAS SEMIFUSCA. Taylor Nov. 24. 86. Trinidad

Phyllomyias semifusca, Sclater, P. Z. S. 1861, Nov. 26. S.S. 6. 57. a. S. Martha (Verreaux). S.S. 68. 168. Ven. *merianae*

Ornithogon^x nerme Hauk. Cal. Jan. an-1858. 35. S. 22
Cal. Jan. Mar. Her. IT. 57.

P. subvires^x Nutt. O. B. IT. 68. 175. Reu

P. viridus Ferriss. Petz. O. B. IT. 68. 176.

C. flaviventris Sch. & Salv. Pr. 1864 358. Kl. Pa. - S. U. Pr. 66. 188. Magasin 67. 577. Mex. com.

1313^x T. parvus Laur. 160¹¹. 1862. 12. 150th. Panama (Pl. no. 331). - S. S. Pr. 64. 359. 1. S.
Salv. Pr. 67. 147. Neesque

1312^x T. brunneicapillus Laur. 160¹¹. 1862. 12. 150th - Panama (Pl. no. 330)
S. S. 64. 359. 1. P

Genus EUPSILOSTOMA.

✓ 1307. EUPSILOSTOMA OBSOLETUM.

Muscicapa obsoleta, Temm. Pl. Col. 275. f. 1; Lafr. et D'Orb. Syn. Av. i. p. 52. *Muscicapara obsoleta*, D'Orb. Voy. Ois. p. 328. *Elainea obsoleta*, Burm. Syst. Ueb. ii. p. 480, et *E. murina*, Burm. ibid. p. 481. *Myiopatris obsoleta*, Cab. et Hein. Mus. Hein. ii. p. 58.

a. Brazil.

1308. EUPSILOSTOMA PUSILLUM.

Eupsilostoma pusillum, Sclater, P. Z. S. 1860, pp. 68, 283. ^{67. 342. Lima.}
a. ♀. Pallatanga, Ecuador (*Fraser*): type of the species, ^{Laur. Ann. IX. 230}
as described l. c. b. ♀. Pallatanga (*Fraser*). c. ♂. Babahoyo (*Fraser*).

1309. EUPSILOSTOMA — ?

Eupsilostoma — ?, Sclater, P. Z. S. 1860, p. 93.
a. ♀. Puellaro, Ecuador (*Fraser*).

Genus CAMPTOSTOMA.

✓ 1310. CAMPTOSTOMA IMBERBE.

Camptostoma imberbe, Sclater, P. Z. S. 1857, p. 203, et Ibis, ^{Fay. An. Mex. 4. 86. Ciudad: 5 aur. Ann. IX. 230. Yucal.}
^{S. C. = S. C. = 1860. 400. Ecuador.} 1859, p. 441. pl. 14. f. 1. ^{(Laur. Ann. VII. 1862. (III. no. 324))}
a. S. Andreas Tuxtla, S. Mexico (*Sallé*): type of the species, as described l. c. ^{Parana. Trinidad}

Genus TYRANNULUS.

✓ 1311. TYRANNULUS ELATUS.

Sylvia elata, Lath. Ind. Orn. ii. p. 549. *Tyrannulus elatus*, ^{Scl. P. 1856. 141}
Vieill. Enc. Méth. p. 51, et Gal. Ois. ii. p. 93. pl. 71 (♂); ^{S. S. P. 66. 188.}
Burm. Syst. Ueb. ii. p. 483; Bp. Consp. p. 185; Cab. ^{67. 757. Hein. 1858. 147.}
et Hein. Mus. Hein. ii. p. 58. *Pipra elata*, Spix, Av. ^{Scl. P. 67. 147. Veragu.}
Bras. ii. p. 7. pl. 8a. f. 2 (♀).
a. Brazil. b. Bogota. ^{Veraguas. Scl.}

✓ 1312. TYRANNULUS SEMIFLAVUS.

Tyrannulus semiflavus, Sclat. et Salv. P. Z. S. 1860, p. 300. ^{-160. 1860. 400.}
a. Vera Paz (*Salvin*): typical specimen. ^{Cholulm}
^{Laur. Ann. III. 1853. Trinidad.}

Genus TYRANNISCUS.

1313. TYRANNISCUS NIGRICAPILLUS.

Tyrannulus nigricapillus, Lafr. Rev. Zool. 1845, p. 341;
Sclater, P. Z. S. 1860, p. 93. *Tyranniscus nigricapillus*,
Cab. et Hein. Mus. Hein. ii. p. 57.
a. Bogota. b. Puellaro, Ecuador (*Fraser*). c. ♂. Zamora
(*Fraser*).

1314. TYRANNISCUS CINEREICEPS.

Tyrannulus cinereiceps, Sclater, P. Z. S. 1860, p. 69.a. ♀. Pallatanga (*Fraser*): type of the species, as described *l. c.*

1315. TYRANNISCUS CHRYSOPS.

Tyrannulus chrysos, Sclater, P. Z. S. 1858, p. 458, 1859, p. 144, et 1860, p. 93.a. ♀. Zamora, Ecuador (*Fraser*); b. ♀. Gualaquiza (*Fraser*): types of the species, as described *l. c.* c. ♀. Pallatanga (*Fraser*). d. ♂. Nanegal (*Fraser*). e. Bogota.

1316. TYRANNISCUS FLAVIDIFRONS.

Tyrannulus flavidifrons, Sclater, P. Z. S. 1860, p. 69.a. ♂, b. ♂, c. ♂. Pallatanga, Ecuador (*Fraser*): types of the species, as described *l. c.* d. Bogota.

1317. TYRANNISCUS — ?*

a. Venezuela.

1318. TYRANNISCUS — ?

a. ♂. Pallatanga, Ecuador (*Fraser*). b. ♀. Babahoyo (*Fraser*).

1319. TYRANNISCUS VILISSIMUS.

Elainea vilissima, Sclat. et Salv. Ibis, 1859, p. 122. pl. 4. f. 1; Salvin, Ibis, 1860, p. 194.a, b. Coban, Vera Paz (*Salvin*): types of the species, as described *l. c.* c. Guatemala.

1320. TYRANNISCUS — ?

a. Bogota (*Bell*).*Dist. of Spec. Genus ELAINEA. Scl. Pr. 1861. 406.*✓ 1321. ELAINEA PAGANA. *Taylor. Ill. 64. 56. Trinidad**Muscicapa pagana*, Licht. Doubl. p. 54. *Platyrrhynchus paganus*, Spix, Av. Bras. ii. p. 13. pl. 16. f. 1. *Muscicapa brevirostris*, Max. Beitr. iii. p. 799. *Elainea pagana*, Cab. in Schomb. Guian. iii. p. 701; Burm. Syst. Ueb. ii. p. 476; Sclater, P. Z. S. 1859, p. 46; Cab. et Hein. Mus. Hein. ii. p. 59. *Euler J. f. 0. 67. 228. Martine. Prus.*a. Cayenne. b. S. Martha (*Verreaux*). c. Tobago (*Kirk*).✓ 1322. ELAINEA SUBPAGANA. = *E. pagana* Scl. Pr. 1861. 434.*Elainea subpagana*, Sclat. et Salv. Ibis, 1860, p. 36.a. ♀. Dueñas, Guatemala (*Salvin*): type of the species, as described *l. c.* b. S. Mexico. *Panama*

* Specimen unicum, malum.

Scl. 1870, 834.

3-5. Pr. 1859. 1859. 69. 615. 1859.
69. 598. 1859

Scl. 66. 99. 1859

Ibis. 1861. 326.

Pr. 1861. 434. 55. 64.

v. 11. 65. 177. 1861. 1861. 1861.

Pr. 1861. 147. 1861.

T. leucogonus, S.S. 70, 841, pl. LIII, f. 1. Ar. Granada (int.)

T. improbus, S.S. 70, 841, pl. LIII, f. 2. Ar. Gran. - Venezuela

T. griseiceps, S.S. 70, 841, pl. LIII, f. 3. W. Ecuador - Venezuela.

T. gracilipes, S.S. Pr. 67, 981. Peba, Pan.

E. gigas, Sel. 1870, 831, f. 1, p. 832. (Ecuador - Napo).

E. fallax, Sel. 1870, 832, f. 2, p. 833. (Jamaica).

E. pudica, Sel. 1870, 833, f. 3, p. 834. (Venezuela, Ayacucho, Chiriquí).

E. cristata Peltz. O. B. II. 68. 177. Brazil

1322 *E. agilis* M. & G. (Mus. Blou. Bord). Ann. Soc. Lem. Norm. IT. 1857.35
Cayenne (disc)

E. maritima Taylor. Ann. 64. 169. Bermuda

Mus. albicapilla Brell. An. T. 66 Pl. 37. M. Deming.

1325 *A. albiventris* Peltz. O. B. II. 68. 177. Bras

1326 *E. spectabilis* Peltz O. B. II. 68. 176. Brazil

~~██████████~~ *E. albescens* P. 25. 68. 634. Buenos Ay. (Pachyramphus a. f. full)

1327 *E. elegans* Peltz. O. B. II. 68. 179. Brazil S. S. 68. 628.

E. arenarum, Salom. P. 25. May 1863. 190. Punta Arenas. P. 14

E. fremzi Sauv. Ann. VIII. No. 65. 173. San Jose CB

E. chrysipennis Sauv. Ann. VIII. No. 65. 177. Dand. Chrys
Sali. P. 67. 147. Venezuela

E. semiflana Sauv. Ann. VIII. No. 65. 178. Dand. Chrys
163. Guatema. No. - Sali. P. 67. 147. Venezuela

E. parvirostris Peltz. O. B. II. 68. 178. Brazil

E. ruficeps Peltz O. B. II. 68. 179.

E. littoralis Nutt. Peltz. O. B. II. 68. 180. Bras

E. cinerea Peltz. O. B. II. 68. 180. Bras

1323. ELAINEA SEMIPAGANA. = *E. hayana* *Scl. Pr. 1870, 344. 334*
Elainea semipagana, Sclater, P. Z. S. 1861, Dec. 10.
 a. ♂. Babahoyo (*Fraser*).
- ✓ 1324. ELAINEA RIISII.
Elainea riisii, Sclater, P. Z. S. 1860, p. 314; A. Newton,
Ibis, 1860, p. 307. *Tyrannula martinica*, Cassin, Proc.
 Acad. Philad. 1860, p. 375. *Scl. Pr. 1870, 384.*
 a. St. Thomas, West Indies (*Riise*). b. ♂, c. ♀. St. Thomas
 (*Salvin*): types of the species, as described l. c.
- ✓ 1325. ELAINEA ALBICEPS.
Muscipeta albiceps, Lafr. et D'Orb. Syn. Av. i. p. 47; D'Orb.
 Voy. Ois. p. 319. *Elania albiceps*, Sclater, P. Z. S. 1858,
 p. 71, et 1859, p. 46. *S. S. 68. 174. 1860. 365. Scl. Pr. 70, 384.*
 a. Ecuador. b. Rio Napo (*Verreaux*).
- ✓ 1326. ELAINEA MODESTA.
Elainea modesta, Tsch. Av. Consp. p. 14, et Faun. Per. p. 159;
 Sclater, P. Z. S. 1859, p. 46; Cab. et Hein. Mus. Hein.
 ii. p. 59. *1867. 327. S. S. 67. 756. Heulst. 68. 112. B. a*
 a, b. E. Peru. c. E. Peru (*Tschudi*): typical specimen
 from Neuchatel. d. juv. Bogota.
- ✓ 1327. ELAINEA GRISEIGULARIS.
Elainea griseogularis, Sclater, P. Z. S. 1858, p. 554. pl. 146.
 f. 1, et 1859, p. 46.
 a. Riobamba (*Fraser*): type of the species, as described l. c.
 b. Chili.
1328. ELAINEA PALLATANGÆ.
Elainea pallatanga, Sclater, P. Z. S. 1861, Dec. 10.
 a. ♀, b. ♀, c. ♀. Pallatanga, Ecuador (*Fraser*): types of
 the species, as described l. c.
1329. ELAINEA MESOLEUCA.
Elainea mesoleuca, Cab. et Hein. Mus. Hein. ii. p. 60.
 a. Rio Grande (*Plant*).
- ✓ 1330. ELAINEA FALLAX.
Elainea fallax, Sclater, P. Z. S. 1860, p. 314. *no name*
 a, b. Jamaica: types of the species, as described l. c. *name line. 1861. } b white cast.*
1331. ELAINEA CANICEPS. *S. S. 1864. 359. 1. P.*
Tyrannula caniceps, Sw. Orn. Dr. pl. 49; Bp. Consp. p. 191.
 a. Cayenne. *Pearson*
- ✓ 1332. ELAINEA PLACENS. *Saur. Am. 18. 201. yucca*
Elainea placens, Sclater, P. Z. S. 1859, p. 46; Sclat. et Salv.
Ibis, 1859, p. 123. pl. 4. f. 2, et Sclat. ibid. p. 443; *Salvin*,
Ibis, 1860, p. 194. *F. aur. Am. 1861. 318. Pl. 242. S. S. 64. 359. 69. 620. 200. Scl. Pr. 70, 385.*
 a. ♀. Cordova (*Sallé*): type of the species, as described
 and figured l. c. b. Chôctum, Vera Paz (*Salvin*). *Zenon*

1333. ELAINEA SUBPLACENS.

Elainea subplacens, Sclater, P. Z. S. 1861, Dec. 10.
a. ♂, b. ♀. Pallatanga (*Fraser*).

1334. ELAINEA IMPLACENS. = *placens* S.S. 68. 631.

Elainea implacens, Sclater, P. Z. S. 1861, Dec. 10.
a. ♂. Babahoyo, Ecuador (*Fraser*). b. ♀. Esmeraldas
(*Fraser*).

1335. ELAINEA COTTA.

Elainea cotta, Gosse, Ann. N. H. ser. 2. iii. p. 257 (1849),
et Ill. B. Jam. pl. 45; Sclater, P. Z. S. 1861, p. 77.
a. juv. Jamaica (*Gosse*). b, c, d. Jamaica (*Osburn*).

1336. ELAINEA OLIVACEA. = *obscura* (Lafr. & D'Orb.) Scl. P. Z. S. 1870, 835.

Muscicapa olivacea, Lafr. et D'Orb. Syn. Av. i. p. 54.
Muscicapara boliviana, D'Orb. Voy. Ois. p. 458. *Elainea
olivacea*, Sclater, P. Z. S. 1859, p. 46.

a. Brazil: compared with type in Mus. Lafresnayano, but
possibly young of the following species.

1337. ELAINEA RUSTICA. = *obscura* (Lafr. & D'Orb.) Scl. P. Z. S. 1870, 835.

Muscicapa rustica, Licht. in Mus. Berol. *Elainea rustica*,
Sclater, P. Z. S. 1861, Dec. 10. *Elainea obscura*, Cab.
in Tsch. Faun. Per. Orn. p. 158; Cab. et Hein. Mus.
Hein. ii. p. 66.

a. S. Brazil (*Sello*), from Berlin Museum: typical of *E.
rustica*. b. Argentine Republic (*Verreaux*).

GENUS LEGATUS.

1338. LEGATUS ALBICOLLIS.

Barbichon de Cayenne (♀), Buff. Pl. Enl. 832. f. 2. *Tyrannus
albicollis*, Vieill. Nouv. Dict. xxxv. p. 89, et Enc. Méth.
p. 854 (ex Azara, no. 186). *Muscicapa legatus*, Licht.
Doubl. p. 56. *Muscicapa citrina*, Max. Beitr. iii. p. 917.
Muscipeta albicollis, Lafr. et D'Orb. Syn. Av. i. p. 47;
D'Orb. Voy. Ois. p. 318. *Tyrannus circumcinctus*, Sw.
Orn. Dr. pl. 50. *Tyrannula albicollis*, Hartl. Ind. Azar.
p. 12. *Elainea albicollis*, Cab. in Schomb. Guian. iii.
p. 701; Burm. Syst. Ueb. ii. p. 473. *Legatus albicollis*,
Sclater, P. Z. S. 1859, p. 46; Cab. et Hein. Mus. Hein.
ii. p. 60. S.S. 67. 577. *Phoe*

a. Cayenne. b. Para (*Wallace*). c. Pallatanga, Ecuador
(*Fraser*).

1339. LEGATUS VARIEGATUS. P. Z. S. 64. 175. *Cat. Mus*

Elainea variegata, Sclater, P. Z. S. 1856, p. 296. *Legatus
variegatus*, Sclater, P. Z. S. 1859, pp. 46, 366, et Ibis, 1859,
p. 160; Cab. et Hein. Mus. Hein. ii. p. 60 (note).

a. ♂. Jalapa (*De Oca*).

E. luteiventris Sch. Pr 1858. 71. Nagao

"Elaenia kirgisi" Max. Euler. J. f. O. 67. 229. Muscol. Neolins

Mus. flavus Breth. T. 69 p. 41, in Mignozzetti, quod
pro N. Bonin - Cape me in am in ST. Br

1341* M. marginalis Laur. Ann. 1863. 182. Panama am. 1863 (11. 387)

= M. erythroplerus Sopr. S.-S. Pr. 67. 279.

~~1342* M. 1344. M. lateralis Hensl. Laur. Ann. 1861. 198. Neufundland~~

M. rufipennis* Laur. Ann. IX. 1869. 267. Valencia. Bar.

monachus* Laur. Ann. IX. 1869. 268. Valencia

Sublegatus

TYRANNIDÆ.

219

S. Slater S.S. 68. 168. 171. Pl. 13 p. 2. Venezuela

1340. LEGATUS — ?*

a. Venezuela (Verreaux).

Genus MYIOZETETES.

1341. MYIOZETETES SIMILIS.

Muscicapa similis, Spix, Av. Bras. ii. p. 18. pl. 25. *Muscicap* = *Crotopus bairdii*
capa trivirgata, Max. Beitr. iii. p. 871 (juv.). *Muscipeta*
cayennensis, Lafr. et D'Orb. Syn. Av. i. p. 47; D'Orb.
Voy. Ois. p. 317. *Tyrannula simit̄is*, Hartl. Verz. Mus.
Brem. p. 49. *Elanea miles*, Burm. Syst. Ueb. ii. p. 474.
Myiozetetes similis, Cab. et Hein. Mus. Hein. ii. p. 61.

a. Brazil.

✓ 1342. MYIOZETETES CAYENNENSIS. Taylor. Pl. 24. 56. Venezuela

Muscicapa cayennensis, Linn. S. N. i. p. 327. *Tyrannula*
cayennensis, Bp. Consp. p. 190. *Myiozetetes cayennensis*,
Slater, P. Z. S. 1859, pp. 45, 46; Cab. et Hein. Mus. Hein. ii. p. 61.
Laur. Ann. 1859. p. 295. T. No. 69
Hein. ii. p. 61. S.S. 68. 168. 185. Names: 67. 577. Pl. 13. 68. 678. Ben. 69. 598. 100

a. Trinidad.

1343. MYIOZETETES GUIANENSIS.

Elanea guianensis, Cab. in Schomb. Guian. iii. p. 701. *Tyrannula*
Myiozetetes guianensis, Cab. et Hein. Mus. Hein. ii. p. 61; 1852. 56.
Slater, P. Z. S. 1860, p. 283. S.S. 68. 168. Ben.

a. Bogota. b. ♂, c. ♂. Babahoyo, Ecuador (Fraser).

1344. MYIOZETETES COLUMBIANUS.

Myiozetetes columbianus, Cab. et Hein. Mus. Hein. ii. p. 62;
Slater, P. Z. S. 1860, p. 295. *Elania cayennensis*, Sla-
ter, P. Z. S. 1855, p. 150.

a. Bogota. b. Esmeraldas, Ecuador (Fraser).

✓ 1345. MYIOZETETES TEXENSIS. Laur. Ann. 1859. p. 201. Yucat.

Tyrannula cayennensis, Sw. Phil. Mag. 1827, i. p. 367.

Muscicapa texensis, Giraud, B. of Texas, pl. 1; Slater,
P. Z. S. 1855, p. 65. *Elania texensis*, Slater, P. Z. S.
1856, p. 296. *Elania mexicana*, Kaup, in Mus. Berol.
et Hein. *Myiozetetes texensis*, Slater, P. Z. S. 1859,
p. 56, et Ibis, 1859, p. 443; Slat. et Salv. Ibis, 1859,
p. 123; Cab. et Hein. Mus. Hein. ii. p. 62.
64. 176. Cat.
Laur. Ann. 1859. p. 201.
53. Col. Ann. 70

a. Orizaba, Mexico.

1346. MYIOZETETES GRANADENSIS.

Myiozetetes granadensis, Lawrence, Ibis, 1862, p. 11. S.S. 64. 357. Pl. 16. 67. 279. Marquet Coal.
69. 598. Peru. Cat. 1862. 177. No. 525

a. Bogota. Panama

1347. MYIOZETETES LUTEIVENTRIS.

Elanea luteiventris, Slater, P. Z. S. 1858, p. 71.

a. Rio Napo (Verreaux): type of the species, as described l.c.

* Avis junior, specie forsān diversa.

1348. MYIOZETETES SULPHUREUS.

Muscicapa sulphurea, Spix, Av. Bras. ii. p. 16. pl. 20. *Tyrannula peruviana*, Lafr. Rev. Zool. 1853, p. 56. *Myiozetetes sulphureus*, Cab. et Hein. Mus. Hein. ii. p. 61.
a. Upper Amazon (*Verreaux*).

Genus RHYNCHOCYCLUS.

1349. RHYNCHOCYCLUS OLIVACEUS.

Platyrhynchus olivaceus, Temm. Pl. Col. 12. f. 1; Max. Beitr. iii. p. 969. *Todus olivaceus*, Licht. Doubl. p. 51. *Platyrhynchus sulphurescens* (♀), Spix, Av. Bras. ii. p. 10. pl. 12. f. 2. *Cyclorhynchus olivaceus*, Cab. Orn. Not. i. p. 248; Burm. Syst. Ueb. ii. p. 503. *Rhynchocyclus olivaceus*, Cab. et Hein. Mus. Hein. ii. p. 56.
a. Brazil.

1350. RHYNCHOCYCLUS ÆQUINOCTIALIS.

Cyclorhynchus æquinoctialis, Sclater, P. Z. S. 1858, p. 70. *Rhynchocyclus æquinoctialis*, Cab. et Hein. Mus. Hein. ii. p. 56. *Panama*
a. Rio Napo (*Verreaux*): type of the species, as described *l. c.*

✓ 1351. RHYNCHOCYCLUS BREVIROSTRIS.

Cyclorhynchus brevirostris, Cab. Orn. Not. i. p. 249; Sclater, P. Z. S. 1856, p. 296, et Ibis, 1859, p. 443; Sclat. et Salv. Ibis, 1860, p. 399. *Rhynchocyclus brevirostris*, Cab. et Hein. Mus. Hein. ii. p. 57.
Choctaw
a. Mexico.

1352. RHYNCHOCYCLUS FULVIPECTUS.

Cyclorhynchus fulvipectus, Sclater, P. Z. S. 1860, p. 92.
a. ♂. Nanegal, Ecuador (*Fraser*): type of the species, as described *l. c.*

1353. RHYNCHOCYCLUS SULPHURESCENS.

Platyrhynchus sulphurescens (♂), Spix, Av. Bras. ii. p. 10. pl. 12. f. 1. *Platyrhynchus nuchalis*, Max. Beitr. iii. p. 971. *Cyclorhynchus sulphurescens*, Cab. Orn. Not. i. p. 249; Sclater, Ibis, 1860, p. 444. *Cyclorhynchus nuchalis*, Burm. Syst. Ueb. ii. p. 503. *Rhynchocyclus sulphurescens*, Cab. et Hein. Mus. Hein. ii. p. 57. *Panama*
a. Chamicurros, E. Peru (*Hauw*). b. Brazil. c. S. Martha (*Verreaux*). d. Bogota.

✓ 1354. RHYNCHOCYCLUS CINEREICEPS. *Scl. & Salv. P. 64. 357. Plaur. Am. 1859*

Cyclorhynchus cinereiceps, Sclater, Ibis, 1859, p. 443, et P. Z. S. 1859, p. 384; Sclat. et Salv. Ibis, 1860, p. 399. *Escaumle*
a. ♂. Oaxaca (*Boucard*): type of the species, as described *l. c.*
b. Cajabon, Vera Paz (*Salvin*). *Panama*

Euler. J. f. 11. 67. 331. New Eng. Trans. 1818. 193.

Plaur. Am. vii. 1562. (2-117. 333) 5. 5. 64. 339. 1. 17.

Leur. Am. vii. 1562. (2-117. 333) 5. 5. 64. 339. 1. 17.

S. S. 66. 168. (Am. 1859) Panama

S. S. 66. 168. (Am. 1859) Panama

1349[†] R. subbrunneus. Scl. P.Z.S. 1860. 282 - Laur. Ann. VII. 1862.
III. no. 332. Panama

R. guseenoides. Laur. Ann. 68. 112. Cent. Rosa

R. comarumensis Salvadorii. ^{alt} Sic. Nat. Sc. Nat. Milan ^{VI.} 1864.
= Centipus pallidus. Guss. (S.S. 68. 175)

Brasil

R. mesomys Cab. = ex. 1-65. 114. Guatemala

1353[†] R. flavo-olivaceus. Laur. Ann. VIII. 63. Panama (II. no. 385)
S.S. 64. 359 1. P. Sell. P. 67 148. Peru

R. assernalis. Petz. O. B. II. 68. 181. Bras

R. marginatus. Laur. P. H. 1868. 429. Panama

1359^x P. albomaculatus Laur. 1hs. 10. Jan. 62. 11. 134. Panama Ann. VII. 1862. / 117-ⁿ 323

P. paucus. Pelz. C. 13. II. 69. 181. Br. 61

1355. RHYNCHOCYCLUS MEGACEPHALUS.

Tyrannula megacephala, Sw. Orn. Dr. pl. 47. *Rhynchocyclus megacephalus*, Cab. et Hein. Mus. Hein. ii. p. 56. S.S. 17. 66. 15. *Megacephala*.
a. Brazil. 67. 757. *Hemell*.

1356. RHYNCHOCYCLUS FLAVIVENTRIS.

Platyrhynchus flaviventer, Spix, Av. Bras. ii. p. 12. pl. 15. f. 1. *Muscipeta flaviventris*, Max. Beitr. iii. p. 929. *Cyclorhynchus flaviventer*, Cab. Orn. Not. i. p. 249, et in Schomb. Guian. iii. p. 700; Sclater, Ibis, 1859, p. 444. *Rhynchocyclus flaviventris*, Cab. et Hein. Mus. Hein. ii. p. 56.

a. Brazil. b. R. Amazon. c. Bogota. d. Trinidad.

1357. RHYNCHOCYCLUS RUFICAUDA. S.S. 67. 578. *Pica*

Platyrhynchus ruficauda, Spix, Av. Bras. ii. p. 9. pl. 11. f. 2. *Cyclorhynchus ruficauda*, Sclater, Ibis, 1860, p. 444.

a. Cayenne.

Genus CONOPIAS.

✓ 1358. CONOPIAS SUPERCILIOSUS.

Tyrannula superciliosa, Sw. Orn. Dr. pl. 46; Burm. Syst. Ueb. ii. p. 475. *Muscicapa pitangula*, Licht. in Mus. Berol. *Conopias superciliosus*, Cab. et Hein. Mus. Hein. ii. p. 62 (note).

a, b. Brazil.

Genus PITANGUS.

✓ 1359. PITANGUS LICTOR.

Lanius lictor, Licht. Doubl. p. 49. *Megarhynchus flavus*, Thunb. Hein. Journ. f. Orn. 1859, p. 341. *Muscicapa cayennensis*, Max. Beitr. iii. p. 846. *Saurophagus pusillus*, Sw. An. in Menag. p. 284. *Saurophagus lictor*, Gray *Euler J. f. 6. 67. 226*
et Mitch. Gen. B. i. p. 246. pl. 62; Cab. in Schomb. Guian. iii. p. 698; Bp. Consp. p. 193; Kaup, P. Z. S. 1851, p. 44; Burm. Syst. Ueb. ii. p. 462; Cab. et Hein. Mus. Hein. ii. p. 62. *main Nestl.*

a. Para (Wallace). *Panama*

✓ 1360. PITANGUS DERBIANUS. *Laur. 12. 201. juv.*

Tyrannus sulphuratus, Sw. Phil. Mag. 1827, i. p. 368. *Saurophagus d. Finckl.* *Saurophagus sulphuratus*, Gambel, Journ. Acad. Philad. ser. 2. i. p. 39. *Saurophagus guatemalensis*, Lafr. Rev. Zool. 1852, p. 462. *Pitangus derbianus*, Sclater, P. Z. S. 1856, p. 297, et 1859, pp. 45, 56, 366; Ibis, 1859, p. 438; Sclat. et Salv. Ibis, 1859, p. 120. *Saurophagus derbianus*, Kaup, P. Z. S. 1851, p. 44; Cab. et Hein. Mus. Hein. ii. p. 62. *64. 176. 25. Mex*

a. Jalapa (De Oca). b. San Geronimo, Vera Paz (Salvin).

- ✓ 1361. PITANGUS RUFIPENNIS. *Taylor. Ill. 64. 86. Trin. S.S. 68. 168. Ben*
Saurophagus rufipennis, Lafr. Rev. Zool. 1851, p. 471;
 Cab. et Hein. Mus. Hein. ii. p. 63. *Saurophagus erythro-*
pterus, Kaup, in Mus. Berol. et Hein.
 a, b. Trinidad.

- ✓ 1362. PITANGUS SULPHURATUS. *S.S. 68. 168. 169. 170. 171. 172. 173. 174. 175. 176. 177. 178. 179. 180. 181. 182. 183. 184. 185. 186. 187. 188. 189. 190. 191. 192. 193. 194. 195. 196. 197. 198. 199. 200. 201. 202. 203. 204. 205. 206. 207. 208. 209. 210. 211. 212. 213. 214. 215. 216. 217. 218. 219. 220. 221. 222. 223. 224. 225. 226. 227. 228. 229. 230. 231. 232. 233. 234. 235. 236. 237. 238. 239. 240. 241. 242. 243. 244. 245. 246. 247. 248. 249. 250. 251. 252. 253. 254. 255. 256. 257. 258. 259. 260. 261. 262. 263. 264. 265. 266. 267. 268. 269. 270. 271. 272. 273. 274. 275. 276. 277. 278. 279. 280. 281. 282. 283. 284. 285. 286. 287. 288. 289. 290. 291. 292. 293. 294. 295. 296. 297. 298. 299. 300. 301. 302. 303. 304. 305. 306. 307. 308. 309. 310. 311. 312. 313. 314. 315. 316. 317. 318. 319. 320. 321. 322. 323. 324. 325. 326. 327. 328. 329. 330. 331. 332. 333. 334. 335. 336. 337. 338. 339. 340. 341. 342. 343. 344. 345. 346. 347. 348. 349. 350. 351. 352. 353. 354. 355. 356. 357. 358. 359. 360. 361. 362. 363. 364. 365. 366. 367. 368. 369. 370. 371. 372. 373. 374. 375. 376. 377. 378. 379. 380. 381. 382. 383. 384. 385. 386. 387. 388. 389. 390. 391. 392. 393. 394. 395. 396. 397. 398. 399. 400. 401. 402. 403. 404. 405. 406. 407. 408. 409. 410. 411. 412. 413. 414. 415. 416. 417. 418. 419. 420. 421. 422. 423. 424. 425. 426. 427. 428. 429. 430. 431. 432. 433. 434. 435. 436. 437. 438. 439. 440. 441. 442. 443. 444. 445. 446. 447. 448. 449. 450. 451. 452. 453. 454. 455. 456. 457. 458. 459. 460. 461. 462. 463. 464. 465. 466. 467. 468. 469. 470. 471. 472. 473. 474. 475. 476. 477. 478. 479. 480. 481. 482. 483. 484. 485. 486. 487. 488. 489. 490. 491. 492. 493. 494. 495. 496. 497. 498. 499. 500. 501. 502. 503. 504. 505. 506. 507. 508. 509. 510. 511. 512. 513. 514. 515. 516. 517. 518. 519. 520. 521. 522. 523. 524. 525. 526. 527. 528. 529. 530. 531. 532. 533. 534. 535. 536. 537. 538. 539. 540. 541. 542. 543. 544. 545. 546. 547. 548. 549. 550. 551. 552. 553. 554. 555. 556. 557. 558. 559. 560. 561. 562. 563. 564. 565. 566. 567. 568. 569. 570. 571. 572. 573. 574. 575. 576. 577. 578. 579. 580. 581. 582. 583. 584. 585. 586. 587. 588. 589. 590. 591. 592. 593. 594. 595. 596. 597. 598. 599. 600. 601. 602. 603. 604. 605. 606. 607. 608. 609. 610. 611. 612. 613. 614. 615. 616. 617. 618. 619. 620. 621. 622. 623. 624. 625. 626. 627. 628. 629. 630. 631. 632. 633. 634. 635. 636. 637. 638. 639. 640. 641. 642. 643. 644. 645. 646. 647. 648. 649. 650. 651. 652. 653. 654. 655. 656. 657. 658. 659. 660. 661. 662. 663. 664. 665. 666. 667. 668. 669. 670. 671. 672. 673. 674. 675. 676. 677. 678. 679. 680. 681. 682. 683. 684. 685. 686. 687. 688. 689. 690. 691. 692. 693. 694. 695. 696. 697. 698. 699. 700. 701. 702. 703. 704. 705. 706. 707. 708. 709. 710. 711. 712. 713. 714. 715. 716. 717. 718. 719. 720. 721. 722. 723. 724. 725. 726. 727. 728. 729. 730. 731. 732. 733. 734. 735. 736. 737. 738. 739. 740. 741. 742. 743. 744. 745. 746. 747. 748. 749. 750. 751. 752. 753. 754. 755. 756. 757. 758. 759. 760. 761. 762. 763. 764. 765. 766. 767. 768. 769. 770. 771. 772. 773. 774. 775. 776. 777. 778. 779. 780. 781. 782. 783. 784. 785. 786. 787. 788. 789. 790. 791. 792. 793. 794. 795. 796. 797. 798. 799. 800. 801. 802. 803. 804. 805. 806. 807. 808. 809. 810. 811. 812. 813. 814. 815. 816. 817. 818. 819. 820. 821. 822. 823. 824. 825. 826. 827. 828. 829. 830. 831. 832. 833. 834. 835. 836. 837. 838. 839. 840. 841. 842. 843. 844. 845. 846. 847. 848. 849. 850. 851. 852. 853. 854. 855. 856. 857. 858. 859. 860. 861. 862. 863. 864. 865. 866. 867. 868. 869. 870. 871. 872. 873. 874. 875. 876. 877. 878. 879. 880. 881. 882. 883. 884. 885. 886. 887. 888. 889. 890. 891. 892. 893. 894. 895. 896. 897. 898. 899. 900. 901. 902. 903. 904. 905. 906. 907. 908. 909. 910. 911. 912. 913. 914. 915. 916. 917. 918. 919. 920. 921. 922. 923. 924. 925. 926. 927. 928. 929. 930. 931. 932. 933. 934. 935. 936. 937. 938. 939. 940. 941. 942. 943. 944. 945. 946. 947. 948. 949. 950. 951. 952. 953. 954. 955. 956. 957. 958. 959. 960. 961. 962. 963. 964. 965. 966. 967. 968. 969. 970. 971. 972. 973. 974. 975. 976. 977. 978. 979. 980. 981. 982. 983. 984. 985. 986. 987. 988. 989. 990. 991. 992. 993. 994. 995. 996. 997. 998. 999. 1000.*
Lanius sulphuratus, Linn. S. N. i. p. 137. *Corvus leuco-*
gaster (!), Bodd. ex Buff. Pl. Enl. 296 (juv.). *Corvus*
flavus, Gm. S. N. i. p. 373 (juv.). *Tyrannus sulphuratus*,
 Vieill. Ois. Am. Sept. p. 77. pl. 47. *Tyrannus magna-*
nimus, Vieill. Enc. Méth. p. 850. "Megarhynchus *sulphu-*
ratus, Thunb.," Hein. Journ. f. Orn. 1859, p. 340. *Pitan-*
gus sulphuratus, Gray, List Gen. B. p. 41; Sclater, P. Z. S.
 1859, p. 45. *Saurophagus sulphuratus*, Sw. Class. B. ii.
 p. 225; Cab. in Schomb. Guian. iii. p. 698; Kaup, P. Z. S.
 1851, p. 44; Lafr. Rev. Zool. 1851, p. 476.
 a. Para (Wallace).

1363. PITANGUS MAXIMILIANI.

Muscicapa pitangua, Max. Beitr. iii. p. 838. *Saurophagus*
sulphuratus, Burm. Syst. Ueb. ii. p. 451. *Saurophagus*
maximiliani, Cab. et Hein. Mus. Hein. ii. p. 63.
 a, b. Brazil: probably referable to *P. maximiliani*, but
 hardly distinct from the preceding.

- ✓ 1364. PITANGUS BELLICOSUS. *S.S. 68. 142. B. a*

Tyrannus bellicosus, Vieill. Nouv. Dict. xxxv. p. 47, et Enc.
 Méth. p. 846 (ex Azara, no. 200). *Tyrannus sulphuratus*,
 D'Orb. Voy. Ois. p. 304. *Saurophagus bolivianus*, Lafr.
 Rev. Zool. 1852, p. 462. *Saurophagus bellicosus*, Cab. et
 Hein. Mus. Hein. ii. p. 64.
 a. Bolivia (?). b. S. Brazil.

✓ 1365. PITANGUS CAUDIFASCIATUS.

Tyrannus caudifasciatus, D'Orb. in La Sagra's Cub. Ois.
 pl. 12; Gosse, B. Jam. p. 177, et Ill. B. Jam. pl. 44;
 Cab. Journ. f. Orn. 1855, p. 478; Cab. et Hein. Mus.
 Hein. ii. p. 80. *Pitangus caudifasciatus*, Sclater, P. Z. S.
 1861, p. 76. *Sunat. Journ. 65. 235*
 a. Jamaica (Gosse). b. Jamaica (Osborn).

GENUS SIRYSTES.

1166. SIRYSTES SIBILATOR.

Muscicapa sibilator, Vieill. Nouv. Dict. xxi. p. 457, et Enc.
 Méth. p. 831 (ex Azara, no. 191). *Muscicapa sibilans*,
 Licht. Doubl. p. 54. *Myiarchus sibilans*, Burm. Syst.

1365 Sarcophagus Swainsoni Gould. P. Z. S. 1835. 185
S. com. white beneath.

1365^r P. beharmonii Boycut. Pr. Ent. Soc. Feb. 1864. 279

P. taylori "Sel." Taylor. Ibr. 64. 169. Part. Recs
Trans. Ent. Soc. Lond. 1864. 120

1368. M. "Dynamula" Ischudii. Haul. R. 2. 1844. 369 Baker
= Myrodynastes maculata (Müller S. N. 1776. 169) Cuvier Pl. G. N. S. 64. 255

1372 M. superciliosus ^r Laur. Ann. VIII. May 1827. 470
Bananea. CR

Ueb. ii. p. 472. *Sirystes sibilator*, Cab. et Hein. Mus. Hein. ii. p. 75.

a. Brazil.

Genus MYIODYNASTES.

a. *Myiodynastes*.

1367. MYIODYNASTES SOLITARIUS.

Tyrannus solitarius, Vieill. Nouv. Dict. iii. p. 88, et Enc. Méth. p. 853 (ex Azara, no. 196). *Tyrannus audax*, Max. Beitr. iii. p. 889; D'Orb. Voy. Ois. p. 305. *Scaphorhynchus audax*, Tsch. Faun. Per. Orn. p. 149; Hartl. Ind. Azar. p. 13; Burm. Syst. Ueb. ii. p. 459. *Myiodynastes solitarius*, Sclat. P. Z. S. 1859, p. 43; Cab. et Hein. Mus. Hein. ^{S. S. 67-751. Healt.} ii. p. 74.

a. E. Peru. b. Brazil.

1368. MYIODYNASTES AUDAX. ^{Taylor Ill. 64. 86. Frendae}

Muscicapa audax, Gm. S. N. i. p. 934, ex Buff. Pl. Enl. 453. *Tyrannus audax*, Vieill. Enc. Méth. p. 846. "*Megarhynchus regius*, Thunb.," Hein. Journ. f. Orn. 1859, p. 341. *Scaphorhynchus audax*, Cab. in Schomb. Guian. iii. p. 699. *Megarhynchus audax*, Hein. Journ. f. Orn. 1859, p. 341. *Myiodynastes audax*, Sclater, P. Z. S. 1859, p. 43; Cab. ^{S. S. 67. 578. Para 68 168. Ven.} et Hein. Mus. Hein. ii. p. 74.

a. Tobago (*Kirk*). b. Venezuela. c. Trinidad.

1369. MYIODYNASTES NOBILIS.

Myiodynastes nobilis, Sclater, P. Z. S. 1859, pp. 42, 43, et 1860, p. 295.

a. S. Martha, New Granada (*Verreaux*): type of the sp., ^{Panama.} as described l. c. b. ♂. Esmeraldas, Ecuador (*Fraser*).

1370. MYIODYNASTES LUTEIVENTRIS.

Tyrannus audax, Sclater, P. Z. S. 1856, p. 297. *Myiodynastes luteiventris*, Bp. Compt. Rend. xxxviii. p. 659, et ^{he. descr.} Not. Orn. p. 87; Sclater, P. Z. S. 1859, pp. 43, 45, 56, 366, 383, et Ibis, 1859, p. 438; Sclat. et Salv. Ibis, 1859, p. 120; Cab. et Hein. Mus. Hein. ii. p. 75.

a, b. Orizaba, Mexico (*Botteri*). ^{Jucaragua. Del.}

b. *Hypermitres*.

1371. MYIODYNASTES ATRIFRONS.

^{bairdi} *Tyrannus bairdi*: ^{Jombel} *Tyrannus bairdi*, Sclater, P. Z. S. 1857, p. 274. *Myiodynastes atrifrons*, Sclater, P. Z. S. 1859, p. 43.

a. Guayaquil: type of the species, as described l. c.

1372. MYIODYNASTES CHRYSOCEPHALUS.

Scaphorhynchus chrysocephalus, Tsch. Consp. Av. p. 12, et Faun. Pér. Orn. p. 150. pl. 8. f. 1; Lafr. Rev. Zool. 1848, p. 5. *Myiodynastes chrysocephalus*, Sclater, P. Z. S. 1859,

~~M. sulphurata (L.)~~ ^{Thunb.} ~~in~~ ~~Heort.~~ ~~cat.~~ ~~Jan.~~ 1859. 341

= *Muscivora cernata* (Muller) Cass. Pr. 66. 33 (g.v.)

ii. Helleciosa (Vahl) Sch. 16m 69. 196. Pl. v. / 1. Paraguay

H. ruficeps. Max. Sch. 16m 69. 198. Pl. v. / 2. Brasil.

1381 M. atricauda. Lagr. 16m. ap. 1863-185. Panama. Ann. 1863/18. no. 389)
S.S. Pl. 64. 360. 1. P.

M. latirostris. Benth. Bull. Mus. Arch. ^{Pl. v. 1866. Bull. 22. Pl. II. / 2} Mus. Sta Lucia. N. Afr.
Pl. 1868. 102

- ii. p. 504. *Muscivora regia*, Burm. Journ. f. Orn. 1853, p. 165. *Muscivora swainsonii*, Pelzeln, Sitz. Acad. Wiss. xxx. Wien, 1858, p. 362; Cab. et Hein. Mus. Hein. ii. p. 65. a. S. E. Brazil.

✓ 1378. *MUSCIVORA MEXICANA*. *Saur. ann. ix. 201. quod.*

- Muscivora mexicana*, Sclater, P. Z. S. 1856, p. 295, 1858, p. 301, et 1859, pp. 45, 56; Ibis, 1859, p. 443; Sclat. p. 360. *Muscivora mexicana*, Sclater, P. Z. S. 1856, p. 295, 1858, p. 301, et 1859, pp. 45, 56; Ibis, 1859, p. 443; Sclat. p. 360. *Muscivora mexicana*, Sclater, P. Z. S. 1856, p. 295, 1858, p. 301, et 1859, pp. 45, 56; Ibis, 1859, p. 443; Sclat. p. 360. *Megalophus mexicanus*, Kaup, MS. a. Guatemala (*Salvin*). *Panamæ*

1379. *MUSCIVORA OCCIDENTALIS*.

- Muscivora occidentalis*, Sclater, P. Z. S. 1860, p. 282. a, b. Babahoyo, Ecuador (*Fraser*): types of the species, as described l. c.

Genus HIRUNDINEA.

✓ 1380. HIRUNDINEA FERRUGINEA. *S. Ib. 69. 196 fl. v. f. 2*

- Todus ferrugineus*, Gm. S. N. i. p. 446. *Tyrannus bellicosus*, Vieill. Nouv. Dict. xxxv. p. 74, et Enc. Méth. p. 846 (ex Azara, no. 189). *Platyrrhynchus hirundinaceus*, Spix, Av. Bras. ii. p. 11. pl. 13. *Platyrrhynchus rupestris*, Max. Beitr. iii. p. 997. *Hirundinea bellicosa*, D'Orb. Voy. Ois. p. 314. *Myiarchus ferrugineus*, Cab. in Tsch. Faun. Per. Orn. p. 154. *Muscivora ferruginea*, Cab. Orn. Not. i. p. 250; Burm. Syst. Ueb. ii. p. 505. *Hirundinea ferruginea*, Sclater, P. Z. S. 1855, p. 150. *Phoneutria ferruginea*, Cab. et Hein. Mus. Hein. ii. p. 65. a. Brazil. *Euler J. Gall. 6. 232*
Nesling. Brand

Genus MYIOBIUS.

a. *Myiobius*.

✓ 1381. MYIOBIUS BARBATUS.

- Muscicapa barbata*, Gm. S. N. i. p. 933 (ex Buff. Pl. Enl. 830. f. 1). *Myiobius barbatus*, Sclater, P. Z. S. 1860, pp. 282, 295, 465; Cab. et Hein. Mus. Hein. ii. p. 67 (note). a. ♀, b. ♂. Esmeraldas, Ecuador (*Fraser*). c. ♂. Babahoyo (*Fraser*). *S. S. 67. 757. Hudd.*

1382. MYIOBIUS XANTHOPYGIUS.

- Platyrrhynchus xanthopygius*, Spix, Av. Bras. ii. p. 9. pl. 9. f. 1. *Muscipeta barbata*, Sw. Zool. Ill. pl. 116; Max. Beitr. iii. p. 934. *Myiobius barbatus*, Burm. Syst. Ueb. ii. p. 501. *Muscicapa eupogon*, Licht. in Mus. Berol. *Myiobius xanthopygius*, Sclater, P. Z. S. 1860, p. 465; Cab. et Hein. Mus. Hein. ii. p. 67. *Euler Cat. V. 68. 185. Brasil Nesling*
S. S. 67. 185. Brazil Nesling

a, b. Brazil.

XV. January 29, 1862.

Q

✓ 1383. MYIOBIUS SULPHUREIPYGIUS.

- Lacur. Ann. 1863 (14 no 2) 97*
Salv. P. 67. 148 *Bequa*
Sum. M. B. S. I, 189, 557.
- Tyrannula sulphureipygia*, Sclater, P. Z. S. 1856, p. 296.
Myiobius sulphureipygius, Sclater, P. Z. S. 1860, p. 465,
 et Ibis, 1859, p. 442; Sclat. et Salv. Ibis, 1860, p. 399. *Choolin*
Myiobius citrinepygus, Cab. et Hein. Mus. Hein. ii. p. 67.
Myiobius mexicanus, Cab. in Mus. Berol.
 a. ♀. Cordova, Mexico (Sallé). b. Choctum, Vera Paz
 (Salvin). *kl. Panama*

1384. MYIOBIUS VILLOSUS.

- Myiobius villosus*, Sclater, P. Z. S. 1860, pp. 93, 465.
 a. Rio Napo (Verreaux). b. Nanegal, Ecuador (Fraser).
 b. *Pyrrhomyias*.

✓ 1385. MYIOBIUS CINNAMOMEUS.

- Muscipeta cinnamomea*, Lafr. et D'Orb. Syn. Av. i. p. 49.
Muscipeta vieillotii, D'Orb. Voy. Ois. p. 321. pl. 34. *Myio-*
bius pyrrhopterus, Hartl. Rev. Zool. 1843, p. 289. *Tyrann-*
nula pyrrhoptera, Bp. Consp. p. 191. *Tyrannula cinna-*
momea, Sclater, P. Z. S. 1855, p. 149. *Myiobius cinna-*
momeus, Sclater, P. Z. S. 1858, p. 554, et 1860, p. 466.
Pyrrhomyias cinnamomeus, Cab. et Hein. Mus. Hein. ii.
 p. 66.
 a. Bogota. b. Pinipi, Ecuador (Fraser).

1386. MYIOBIUS VIEILLOTIDES.

- Tyrannula vieillotides*, Lafr. Rev. Zool. 1848, p. 174. *Myio-*
bius vieillotides, Sclater, P. Z. S. 1860, p. 466. *Pyrrho-*
myias heinei, Cab. et Hein. Mus. Hein. ii. p. 66.
 a, b. Venezuela.

✓ 1387. MYIOBIUS ERYTHRURUS.

- Lacur. Ann. 1862* *11. 11. 1862*
21. 11. 1862 *3257*
Salv. 67. 148. Bequa: 55. 67. 573. 1862
67. 751. Huall.
- Myiobius erythrurus*, Cab. Orn. Not. i. p. 249. pl. 5. f. 1;
 Sclater, P. Z. S. 1858, p. 70, et 1860, pp. 295, 466.
Tyrannula erythrura, Sclater, P. Z. S. 1855, p. 149; Cab.
 in Schomb. Guian. iii. p. 701.
 a. ♂, b. ♂. Esmeraldas, Ecuador (Fraser). c. Rio Napo
 (Verreaux). *Panama*

✓ 1388. MYIOBIUS ORNATUS.

- Tyrannula ornata*, Lafr. Rev. Zool. 1853, p. 57; Sclater,
 P. Z. S. 1854, p. 113. pl. 66. f. 2. *Myiobius ornatus*,
 Sclater, P. Z. S. 1859, p. 144, et 1860, p. 466.
 a. Bogota.

1389. MYIOBIUS PHÆNICURUS.

- Tyrannula phænicura*, Sclater, P. Z. S. 1854, p. 113. pl. 66.
 f. 1. *Myiobius phænicurus*, Sclater, P. Z. S. 1858, p. 70,
 et 1860, p. 466.
 a. Rio Napo (Verreaux).

M. rufescens Salvad. Atti Soc. Ital. 1864. 15. 2. SS. 68. 174. 1864. Pora 369.
= M. nationi. Sc. 1. 2. 5. 66. 99. pl. XI f. 1. Lima.

M. auriceps. Gould. Voy. Beagle III. 47. (Mun. bot. 212) Buenos Ayres
M. parvirostris. Gould: 16. 48. Tierra del Fuero: Chile: Luffata: ...
 = Scythopus ...
 1392. M. rufescens. Salvadori. 1844. ^{at} Soc. Ital. nat. VII. Brazil 11/2

P. parvirostris. Gould. Voy. Beagle. Burd. 44. pl. vi. La Plata. Col
~~smaller than~~ (see p. 211. Mun. bot)
P. dubius. Gould. Beagle. 46 (1841) Gulofago (see p. 212)

1390. MYIOBIUS FLAVICANS.

Myiobius flavicans, Selater, P. Z. S. 1860, p. 464.a. Pallatanga (*Fraser*); b. Bogota: types of the species, as described *l. c.*

1391. MYIOBIUS PULCHER.

Myiobius pulcher, Selater, P. Z. S. 1860, p. 464.a. Ecuador; b. Vicinity of Quito: types of the species, as described *l. c.*1391. *M. bellus* Sel. *Vogelen*. 360c. *Myiophobus*.

✓ 1392. MYIOBIUS NÆVIUS.

Muscicapa nævia, Bodd. (ex Buff. Pl. Enl. 574. f. 3). *Musci-* *Sals* *Pr.* 67*capa virgata*, Gm. S. N. i. p. 948. *Platyrhynchus chry-* 148. *Veraguas*.*soceps*, Spix, Av. Bras. ii. p. 10. pl. 11. f. 2 (♂). *Musci-**peta chrysoceps*, Max. Beitr. iii. p. 940. *Muscicapa**flanniceps*, Temm. Pl. Col. 144. f. 3 (♀). *Myiobius**auriceps*, Gray, in Zool. Voy. Beagle. iii. p. 47. *Muscipeta* *Aud.* *J. f. G. 67. 29**virgata*, D'Orb. Voy. Ois. p. 320; Burm. Syst. Ueb. *Merlins* *Pr.*ii. p. 486. *Tyrannula ferruginea*, Sw. Orn. Dr. pl. 53.*Tyrannula chrysoceps*, Hartl. Verz. Mus. Brem. p. 49.*Myiobius nævius*, Selater, P. Z. S. 1860, p. 466. *Myio-**phobus nævius*, Cab. et Hein. Mus. Hein. ii. p. 69.

a, b. Brazil. c. Trinidad.

1393. MYIOBIUS CRYPTOXANTHUS.

Myiobius cryptoxanthus, Selater, P. Z. S. 1860, p. 445.a. ♂. Zamora, Ecuador (*Fraser*); b. ♀. Gualaquiza (*Fraser*): types of the species, as described *l. c.*

1394. MYIOBIUS CRYPTERYTHRUS.

Myiobius crypterythrus, Selater, P. Z. S. 1860, p. 464.a. ♂. Pallatanga (*Fraser*); b. ♂. Babahoyo (*Fraser*); c. ♂. Esmeraldas (*Fraser*): types of the species, as described *l. c.*

Genus PYROCEPHALUS.

✓ 1395. PYROCEPHALUS RUBINEUS. *Taylor* *Mer.* 64. *S. C.* *Venezuela**Muscicapa rubinea*, Bodd. (ex Buff. Pl. Enl. 265. f. 1).*Muscicapa coronata*, Gm. S. N. i. p. 932. *Platyrhynchus**coronatus*, Vieill. Enc. Méth. p. 840. *Myiarchus coro-**natus*, Tsch. Faun. Per. Orn. p. 155; Cab. in Schomb.Guian. iii. p. 700. *Pyrocephalus coronatus*, Bp. Consp. *Starnberg* *J. f. 69. 261*p. 188. *Pyrocephalus rubineus*, Cab. et Hein. Mus. Hein. *Sch.* *66. 99. Long.*ii. p. 67. *S. N. i.* *66. 189.* *Ucazu* *67. 751* *Hualtag* *88. 142* *B. G.* *175. 151ay. Per.*

a, b. Trinidad. c. Brazil. d. Rio de Janeiro.

✓ 1396. PYROCEPHALUS MEXICANUS.

Tyrannula coronata, Sw. Phil. Mag. 1827, i. p. 367. *Pyro-**cephalus rubineus*, Cass. B. Calif. p. 127. pl. 18; Selater,*Salvadori* *atq.* *Soc. Sci. Nat. Milan.* *1864.**Finsch* *Abh. Nat.**Brem.* *1870.* *300.* (*Mingol.*)

1564. 176. *Cel.* ¹¹⁴
 P. Z. S. 1856, p. 296; Baird, B. N. Am. p. 201. *Pyrocephalus mexicanus*, Sclater, P. Z. S. 1859, pp. 45, 56, 366, et Ibis, 1859, p. 442; Cab. et Hein. Mus. Hein. ii. p. 68; Sclat. et Salv. Ibis, 1860, p. 399. *Gracul.*

a. Mexico; b. ♂, c. ♀. N. Mexico: types of the species, as described l. c.

✓ 1397. PYROCEPHALUS NANUS.

Pyrocephalus nanus, Gould, in Zool. Voy. Beagle, iii. p. 45. ¹¹⁴
 pl. 7; Sclater, P. Z. S. 1859, pp. 46, 144, et 1860, pp. 282, 295. ^{Sum. p. 3-5. 1871, 125. (Sclater & Gould)}

a. ♂. Pallatanga, Ecuador (*Fraser*). b. ♂, c. ♂. Babahoyo (*Fraser*).

✓ 1398. PYROCEPHALUS OBSCURUS. ^{28. 25. 64. 176. 65. 114}

Pyrocephalus obscurus, Gould, in Zool. Voy. Beagle, iii. p. 45; Sclater, P. Z. S. 1859, p. 46. (*Mu. Arch. p. 211*) 16. 47. ^{Sum.}

a. Peru?

Genus EMPIDOCANES*.

1399. EMPIDOCANES OLIVUS. ^{55. 67. 578: mexicana 68. 678. 114.}

Muscicapu oliva, Bodd. (ex Buff. Pl. Enl. 574. f. 2). *Muscicapu agilis*, Gm. S. N. i. p. 948. *Muscipeta fuscata*, Max. Beitr. iii. p. 902; Burm. Syst. Ueb. ii. p. 487. *Muscipeta bimaculata*, Lafr. et D'Orb. Syn. Av. i. p. 48; D'Orb. Voy. Ois. p. 320. *Tyrannula fuscata*, Hartl. Verz. Mus. Hein. p. 58. *Myiobius fuscatus* et *M. agilis*, Bp. Consp. p. 188. *Myiophobus olivus*, Cab. et Hein. Mus. Hein. ii. p. 69.

a, b. Brazil. c. Upper Amazon. d. S. America. e. Tobago (*Kirk*). f. Para (*Wallace*): perhaps different. ^{1399? ? puculum Sil. Bagle 300}

Genus MITREPHORUS.

✓ 1400. MITREPHORUS PHÆOCERCUS.

Mitrephorus phæocercus, Sclater, P. Z. S. 1859, p. 44, et Ibis, 1859, p. 442. pl. 14. f. 2; Sclat. et Salv. Ibis, 1859, p. 122. ^{Sum. An. B. S. I., 1869, 557.}

a. Cordova (*Sallé*); b. Coban, Vera Paz (*Salvin*): types of the species, as described and figured l. c.

✓ 1401. MITREPHORUS FULVIFRONS.

Muscicapu fulvifrons, Giraud, B. of Texas, pl. 2. f. 2. *Empidonax fulvifrons*, Sclater, P. Z. S. 1858, p. 301. *Mitrephorus fulvifrons*, Sclater, P. Z. S. 1859, p. 45, et Ibis, 1859, p. 442. *Empidonax rubicundus*, Cab. et Hein. Mus. Hein. ii. p. 70.

a, b. Mexico.

* *Myiophobus*, Cab. et Hein., nec Reichenbach.

Emp. eckeri Cat. Jan. 68. 195. Paris
Emp. altirostris " " 196 Cas laque
Emp. argentea " " " Buenos Ayres.
Emp. paucicoecobus Pelz. II. B. II. 65. 131. Paris

Emp. fuscata (Muss.) in different. S.S. 47. 575. 757. 757. H. Muller.

M. aurantiventris Linn. Ann. VIII. No. 65. 174. Carlo R.

E. flaviventris, Leur. Ann. Myc. Lye VIII. 1865, 133. Banana
e 12.

1406 E. pectoralis, Leur. Ann. VIII. 1866. 402. Par. RR.

E. cubensis, Leclaud. An. Fructus. 1866. No. 123.

E. atriceps, Salv. P. G. S. 1870, 198. (Chiqui).

Genus EMPIDONAX.

- ✓ 1402. EMPIDONAX TRAILLII.
Muscicapa trillii, Aud. Orn. Biogr. i. p. 236, et B. Am. i. p. 234. pl. 65. *Empidonax trillii*, Baird, B. N. Am. p. 193; Cab. et Hein. Mus. Hein. ii. p. 70.
 a. Pennsylvania (Baird). b. Eastern U.S. (Bell).
- ✓ 1403. EMPIDONAX PUSILLUS.
Tyrannula pusilla, Sw. et Rich. Faun. Bor.-Am. ii. p. 144. pl. 46. *Platyrhynchus pusillus*, Sw. Phil. Mag. 1827, p. 366. *Empidonax pusillus*, Baird, B. N. Am. p. 194; Sclater, Ibis, 1859, p. 441; Cab. et Hein. Mus. Hein. ii. p. 70.
 a. Fort Steilacoom (Suckley): example received from Smithsonian Institution.
- ✓ 1404. EMPIDONAX MINIMUS.
Tyrannula minima, W. M. et S. F. Baird, Proc. Acad. Philad. i. p. 283; Aud. B. Am. vii. p. 343. pl. 491. *Empidonax minimus*, Baird, B. N. Am. p. 195; Sclater, P. Z. S. 1859, p. 384; Sclat. et Salv. Ibis, 1859, p. 122; Sclater, Ibis, 1859, p. 441.
 a. ♀. Pennsylvania (Bell). b. Orizaba (Botteri). c. ♂. Mexico (Boucard). d, e. Coban, Vera Paz (Salvin). f. Escuintla (Salvin). g. Dueñas (Fraser).
1405. EMPIDONAX — ?
 a. ♂, b. ♀. Babahoyo, Ecuador (Fraser).
1406. EMPIDONAX ALBIGULARIS.
 s.s. 74. 1604. 360. *Empidonax albigularis*, Sclat. et Salv. Ibis, 1859, p. 122.
 a. Orizaba (Botteri). b. Coban, Vera Paz (Salvin). c. ♂, d. ♂. Dueñas (Fraser). *Parsons*
- ✓ 1407. EMPIDONAX ACADICUS.
Muscicapa acadica, Gm. S. N. i. p. 947; Lath. Ind. Orn. ii. p. 489. *Muscicapa querula*, Wils. Am. Orn. ii. p. 77. pl. 13. f. 3. *Empidonax acadicus*, Baird, B. N. Am. p. 197; Cab. et Hein. Mus. Hein. ii. p. 70.
 a. Pennsylvania (Baird). b. New York (Lawrence).
1408. EMPIDONAX — ?
 a. ♂, b. ♂. Esmeraldas, Ecuador (Fraser). c. ♂, d. ♂. Zamora (Fraser). e. Bogota.
- ✓ 1409. EMPIDONAX FLAVIVENTRIS.
Tyrannula flaviventris, Baird, Proc. Acad. Philad. i. p. 283. *Empidonax flaviventris*, Baird, B. N. Am. p. 198; Sclater, s.s. 64. 360. *Parsons*

P. Z. S. 1859, p. 366, et Ibis, 1859, p. 441; Sclat. et Salv. Ibis, 1859, p. 122. *Empidonax hypoxanthus*, Baird, MS.
 a. Carlisle, Pennsylvania (Bell). b. Jalapa (De Oca).
 c. Choctum, Vera Paz (Salvin). d. Dueñas (Salvin).

✓ 1410. EMPIDONAX DIFFICILIS.

Empidonax difficilis, Baird, B. N. Am. p. 198.

a. California (Bridges).

✓ 1411. EMPIDONAX BAIRDII.

Empidonax bairdii, Sclater, P. Z. S. 1858, p. 301, et Ibis, 1859, p. 442; Sclat. et Salv. Ibis, 1860, p. 36.

a. ♂. Cordova (Sallé). b. Coban, Vera Paz (Salvin).
 c. Mazatlan. d. S. Mexico.

✓ 1412. EMPIDONAX HAMMONDII.

Tyrannula hammondii, De Vesey, Proc. Acad. Philad. 1858, p. 117. *Empidonax hammondii*, Baird, B. N. Am. p. 199.

a. N.W. Boundary (Kennerly): example received from Smithsonian Institution.

✓ 1413. EMPIDONAX OBSCURUS.

Tyrannula obscura, Sw. Phil. Mag. 1827, i. p. 367. *Empidonax obscurus*, Baird, B. N. Am. p. 200; Sclater, P. Z. S. 1862, Jan. 28.

a. Fort Yuma (Mollhausen); b. S. José, L. California (Xantus): examples received from Smithsonian Institution. c, d. La Parada, Mexico (Boucard).

1414. EMPIDONAX — ?

a, b. Southern Mexico: perhaps young of *E. obscurus*.

1415. EMPIDONAX — ?

Empidonax —?, Sclater, P. Z. S. 1862, Jan. 28.

a. Mexico. b, c. La Parada, Mexico (Boucard).

Genus CONTOPUS.

✓ 1416. CONTOPUS BOREALIS.

Tyrannus borealis, Sw. Faun. Bor.-Am. ii. p. 141. pl. 5.

.. *Muscicapa cooperi*, Nutt. Man. i. p. 282. *Contopus cooperi*, Cab. Journ. f. Orn. 1855, p. 479, et 1861, p. 248; Cab. et Hein. Mus. Hein. ii. p. 72. *Muscicapa inornata*, Nutt. Man. i. p. 282. *Contopus borealis*, Baird, B. N. Am. p. 188. *Contopus mesoleucus*, Sclater, P. Z. S. 1859, p. 43, et Ibis, 1859, pp. 122, 440.

a. San Francisco, California (Cutts): ex. received from Smiths. Inst. b. Mexico (Sallé). c. Orizaba (Botteri): type of *C. mesoleucus* (rather smaller in dimensions). d. Mexico (Verreaux).

1411* E. griseigularis, Saur. Ann. Ny. Lyc. VII. 1862. ^{no. 117. 324.} Panama

E. griseopictus, Saur. Ann. IX. 69. 236. Panama 1860.

C. panensis* Saur. Ann. IX. 69. 237. Panama.

C. schottii* Saur. Ann. IX. 1869. 202. Yucala.

C. aculeatus Lamour. Ann. VIII. 1865. 134. Baranov. CK

C. ochraceus S.S. 69. 419. Costa Rica. Salo. 16. 1870. 115

1417. *CONTOPUS PERTINAX.*

- Contopus pertinax*, Cab. et Hein. Mus. Hein. ii. p. 72.
Contopus borealis, Selater, P. Z. S. 1858, p. 301, et 1859,
 p. 43; Ibis, 1859, pp. 122, 410
 a. N. Mexico. b. Guatemala. c. Volcan de Fucgo (*Salvin*).

1418. *CONTOPUS RICHARDSONI.*

- Tyrannula richardsoni*, Sw. Faun. Bor.-Am. ii. p. 146. pl. 46.
 SS. 64. 360-1. Pa. *Contopus richardsonii*, Baird, B. N. Am. p. 189. *Contopus*
sordidulus, Selater, P. Z. S. 1859, p. 43, et Ibis, 1859,
 p. 491; Selat. et Salv. Ibis, 1859, p. 122. *Contopus*
plebeius, Cab. et Hein. Mus. Hein. ii. p. 71; Cab. Journ.
 f. Orn. 1861, p. 248.
 a, b. Orizaba (*Botteri*): types of *C. sordidulus*. c. Gua-
 temala. d, e. Coban, Vera Paz (*Salvin*). f. N.W.
 Boundary (*Kennerly*); example received from Smiths.
 Inst. = *C. richardsoni*, Baird.

1419. *CONTOPUS VIRENS.*

- Muscicapa virens*, Linn. S. N. i. p. 327. *Muscicapa querula*,
 Vieill. Ois. Am. Sept. i. p. 86. pl. 39. *Muscicapa rapax*,
 Wils. Am. Orn. ii. p. 81. pl. 13. f. 5. *Myiarchus virens*,
 Selater, P. Z. S. 1855, p. 150. *Contopus virens*, Baird, ^{Sel. Sab. No. 64.}
 B. N. Am. p. 190; Cab. Journ. f. Orn. iii. p. 479; Cab. ^{360 1. Pan.}
 et Hein. Mus. Hein. ii. p. 71; Selater, P. Z. S. 1859,
 p. 44; Selat. et Salv. Ibis, 1859, pp. 122, 441.
 a. New Jersey (*Coues*); b. District of Columbia, U.S.
 (*McGuire*): examples received from Smithsonian Insti-
 tution. c. Indiana (*P. L. S.*). d. Mexico (*Sallé*). e. Co-
 ban. f. Guatemala (*Skinner*). Pa.

1420. *CONTOPUS BOGOTENSIS.* Taylor *Ann. 57. Trinidad.*

- Tyrannula bogotensis*, Bp. Consp. p. 190. *Contopus bogo-*
tensis, Selater, P. Z. S. 1858, p. 459.
 a. Bogota. b. Zamora, Ecuador (*Fraser*). c. Esmeraldas
 (*Fraser*).

1421. *CONTOPUS BRACHYTARSUS.*

- Empidonax brachytarsus*, Selater, Ibis, 1859, p. 441. *Con-*
topus brachytarsus, *Salvin*, Ibis, 1861, p. 354. SS. 68-168. Pan.
 a. S. Comapan, Mexico; b. Cordova (*Sallé*): types of
 the species, as described l. c. Panama

1422. *CONTOPUS PALLIDUS.* March. *J. Ann. 63. 790*

- Myiobius pallidus*, Gosse, B. Jam. p. 166. *Blacicus pallidus*,
 Selater, P. Z. S. 1861, p. 77.

a. Jamaica (*Gosse*).

- *Rhynchocyclus ceriseiventris*, Salo. *Act. Soc. 1. 1864. 153.* (SS. 68-175)

Genus MYIOCHANES.

- ✓ 1423. MYIOCHANES CINEREUS.
Platyrhynchus cinereus, Spix, Av. Bras. ii. p. 11. pl. 13. f. 2.
Tyrannula curtipes, Sw. Orn. Dr. pl. 54. *Myiarchus cinereus*, Cab. Orn. Not. i. p. 248; Burm. Syst. Ueb. ii. p. 473. *Tyrannula cinereu*, Bp. Consp. p. 190. *Contopus cinereus*, Cab. Journ. f. Orn. 1855, p. 479. *Myiochanes cinereus*, Cab. et Hein. Mus. Hein. ii. p. 71.
 a. Brazil. b. Gualaquiza, Ecuador (*Fraser*).
- ✓ 1424. MYIOCHANES ARDESIACUS.
Tyrannula ardesiaca, Lafr. Rev. Zool. 1844, p. 80. *Sayornis ardesiaca*, Sclater, P. Z. S. 1855, p. 149 (err.).
Contopus ardesiacus, Cab. Journ. f. Orn. 1855, p. 479; Sclater, P. Z. S. 1860, p. 92. *Myiochanes ardesiacus*, Cab. et Hein. Mus. Hein. ii. p. 71.
 a. ♂. Pallatanga, Ecuador (*Fraser*). b. Bogota.
- ✓ 1425. MYIOCHANES SUBBRUNNEUS.
Cytorhynchus subbrunneus, Sclater, P. Z. S. 1860, pp. 282, 295.
 a. ♂. Babahoyo, Ecuador (*Fraser*); b. ♂. Esmeraldas (*Fraser*): types of the species, as described l. c.

Genus MYIARCHUS.

a. *Myionax*.

- ✓ 1426. MYIARCHUS CRINITUS.
Muscicapra crinita, Linn. S. N. i. p. 325; Wils. Am. Orn. ii. p. 75. pl. 13. *Tyrannus crinitus*, Sw. Quart. Journ. Sc. xx. p. 271. *Tyrannula crinita*, Bp. Consp. p. 189; Kaup, P. Z. S. 1851, p. 51. *Myiarchus crinitus*, Cab. Journ. f. Orn. 1855, p. 479; Baird, B. N. Am. p. 178; Sclat. et Salv. Ibis, 1859, pp. 121, 440. *Muscicapra ludoviciana*, Gm. S. N. i. p. 934. *Tyrannus ludoricianus*, Vieill. Ois. Am. Sept. i. pl. 45. *Myionax crinitus*, Cab. et Hein. Mus. Hein. ii. p. 73.
 a. New Jersey (*Baird*).
- ✓ 1427. MYIARCHUS VALIDUS.
 March. P. An. 63. 225 *Myiarchus validus*, Cab. Orn. Not. ii. p. 351; Sclater, P. Z. S. 1861, p. 76. *Tyrannus crinitus*, Gosse, B. Jam. p. 186. *Tyrannula gossii*, Bp. Consp. p. 189; Kaup, P. Z. S. 1851, p. 53. *Myionax validus*, Cab. et Hein. Mus. Hein. ii. p. 73.
 a. Jamaica (*Gosse*).

- ✓ 1428. MYIARCHUS COOPERI. *Saur. Ann. 17. 202. Yucat*
Tyrannula cooperi, Kaup, P. Z. S. 1851, p. 51. *Myiarchus*

Myrocharis

Set. Subt. 17. 64. 360. 1566. P₂

Myrocharis erythrocerus^{*} .Scl. - Subt. Pr. 68. 631⁶²⁸
- Mexicana.

M. mexicanus Raf. Jour. Ann. IX. 202. Yucata

1429? M. panamensis. Jour. Ann. N.Y. Lye. VII. 1860 234, 295. Panama
S.S. 64. 360. 1. 11. ~~1861~~ A. N. S. 1865. 38

1861

M. venezuelensis Saur. P. A. N. S. 1865. 38. S.S. 68. 628. 632

Majidus magnirostris Gould. Voy. Pacif. Ind. 1841. 45. J. C. Vieill.
Sund. P. Z. S. 1871. 125 (Galapagos).
J. C. Vieill. 1871. Galapagos

= M. tyrannulus (Muller) S. N. 1786. 669) Cassin P. A. N. S. 64. 255

1432 M. carolinus. Pelz. O. B. II. 68. 182. Rio

M. tricolor Nutt. Pelz. O. B. II. 68. 183. Rio

M. gracilirostris. Pelz. O. B. II. 68. 183. Rio

cooperi, Baird, B. N. Am. p. 180; Selater, P. Z. S. 1859, p. 384; Selat. et Salv. Ibis, 1859, pp. 122, 440.

a. Mexico. b. Guatemala.

✓ 1429. MYIARCHUS CINERASCENS.

Tyrannula mexicana, Kaup, P. Z. S. 1851, p. 51 (?). *Myiarchus mexicanus*, Baird, B. N. Am. p. 179. *Tyrannula cinerascens*, Lawr. Ann. Lyc. N. Y. 1851, p. 109. *Myi-onax mexicanus*, Cab. et Hein. Mus. Hein. ii. p. 74. *Myi-archus cinerascens*, Selater, Ibis, 1859, pp. 121, 440, et P. Z. S. 1859, p. 384.

a. ♀. Fort Yuma (*Mollhausen*): example received from Smiths. Inst. b. N. Mexico. c. Orizaba (*Botteri*).

b. *Myiarchus*.

✓ 1430. MYIARCHUS LAWRENCII.

Tyrannula lawrencii, Giraud, B. of Texas, 1841, pl. 2.

Myiarchus lawrencii, Baird, B. N. Am. p. 181; Selater, P. Z. S. 1859, pp. 366, 384; Selat. et Salv. Ibis, 1859, pp. 121, 440; Taylor, Ibis, 1860, p. 114. *Myiarchus rufomarginatus*, Cab. et Hein. Mus. Hein. ii. p. 73. *Myi-archus mexicanus*, Selater, P. Z. S. 1856, p. 296.

a. ♂. S. Mexico (*Sallé*). b. Orizaba (*Botteri*).

✓ 1431. MYIARCHUS NIGRICAPILLUS.

Myiarchus nigricapillus, Cab. MS. *Myiarchus lawrencii* (?), S. B. 67. 279. *Mozul Coal Cab. Journ. f. Orn.* 1861, p. 249.

a, b. Bobillo, Costa Rica (*v. Frantz*): example received from Berlin Museum.

✓ 1432. MYIARCHUS FEROX. *Tay. Cat. 161, 24, 87, 7, 111*

Muscicapa ferox, Gm. S. N. i. p. 934 (ex Buff. Pl. Enl. 571.

f. 1). *Tyrannus ferox*, Vieill. Enc. Méth. p. 848. *Myi-archus ferox*, Cab. Orn. Not. i. p. 248, et in Schomb. Guian. iii. p. 700; Selater, P. Z. S. 1855, p. 150; Cab. et Hein. Mus. Hein. ii. p. 73.

a. Para (*Wallace*). b. Bogota. c. Trinidad. d. Tobago (*Kirk*).

1433. MYIARCHUS SWAINSONI.

Tyrannus ferox, Sw. Quart. Journ. Se. xx. p. 276; D'Orb.

Voy. Ois. p. 306. *Muscicapa ferox*, Max. Beitr. iii. p. 285.

Myiarchus ferox, Burm. Syst. Ueb. ii. p. 470. *Myiarchus swainsoni*, Cab. et Hein. Mus. Hein. ii. p. 72. *S. S. 67. 161. B. Agui.*

a. Bolivia. b, c. Brazil.

† 1434. MYIARCHUS PHŒOCEPHALUS.

Myiarchus phæocephalus, Selater, P. Z. S. 1860, p. 481.

a, b. Babahoyo, Ecuador (*Fraser*): types of the species, as described l. c.

L. aur. Am. ix. 69. 23. Puna 181.

1435. MYIARCHUS — ?
a, b. Upper Amazon (*Verreaux*).

- ✓ 1436. MYIARCHUS STOLIDUS.
Myiobius stolidus, Gosse, B. Jam. p. 168. *Tyrannula stolidula*, Kaup, P. Z. S. 1851, p. 51. *Myiarchus stolidus*, Cab. Journ. f. Orn. 1855, p. 479; Sclater, P. Z. S. 1861, p. 77; Cab. et Hein. Mus. Hein. ii. p. 73.
a. Jamaica (*Gosse*). b. Jamaica (*Osburn*).

1437. MYIARCHUS — ?*
a. Honduras (*Mather*).

- ✓ 1438. MYIARCHUS NIGRICEPS.
Myiarchus nigriceps, Sclater, P. Z. S. 1860, pp. 68, 295.
a, b. Pallatanga, Ecuador (*Fraser*): types of the species, as described l. c. c, d. Esmeraldas (*Fraser*).

1439. MYIARCHUS — ?
a. Bogota.

Genus BLACICUS.

- ✓ 1440. BLACICUS TRISTIS.
Myiobius tristis, Gosse, B. Jam. p. 167. *Blacicus tristis*, Cab. Journ. f. Orn. 1855, p. 480. *Manh. P. Mus. 63. 290*
a. Jamaica (*Osburn*). b, c. Jamaica.

Genus EMPIDIAS.

- ✓ 1441. EMPIDIAS FUSCUS.
Muscicapa fusca, Gm. S. N. i. p. 931; Vieill. Ois. Am. Sept. i. p. 68. pl. 40. *Aulanax fuscus*, Cab. Journ. f. Orn. 1856, p. 1. *Muscicapa phæbe*, Lath. Ind. Orn. ii. p. 489. *Muscicapa nunciola*, Wils. Am. Orn. ii. p. 78. pl. 13. *Tyrannula nunciola*, Bp. Consp. p. 189. *Sayornis fuscus*, Baird, B. N. Am. p. 184. *Empidias fuscus*, Cab. et Hein. Mus. Hein. ii. p. 69. *Myiarchus fuscus*, Cab. Orn. Not. i. p. 248; Sclater, P. Z. S. 1859, p. 366, et Ibis, 1859, p. 440.
a. New York (*Lawrence*). b. Charleston, S. Carolina (*P. L. S.*). c. Mexico. d. Jalapa (*De Oca*).

Genus EMPIDONOMUS.

- ✓ 1442. EMPIDONOMUS VARIUS.
Muscicapa varia, Vieill. Nouv. Dict. xxi. p. 459, et Enc. Méth. p. 832. *Muscicapa rufina*, Spix, Av. Bras. ii. p. 22. pl. 31. *Muscipeta ruficauda*, Max. Beitr. iii. p. 920. *Tyrannus leucotis*, Sw. Quart. Journ. Sc. xx. p. 276. *Tyrannula tshudii*, Hartl. Rev. Zool. 1844, p. 369. *Tyrannus ruficaudus*, Cab. in Schomb. Guian. iii. p. 700;

* One example, in a bad state, of a species allied to *M. stolidus*.

Myriacis fasciatus Sandböck. Cat. F. un. 65. 402. Mendez.

M. sagrai Guimalot. Bert. Lem. VI. 1852. 313. Cuba. ab. egg.
M. stolidus Guimalot. Rept. 1365. 239

M. antillarum. Buquet 1856. Rept. 1500
M. stolidus var. lucayanensis Bryant B.P. 1867. 66. Inagua.
M. stolidus var. dominicensis Bryant B.P. 1867. 90. Hayti.

may perhaps be distinct: M. greenmecti

B. caribaeus (S. M.) Guimalot. Bert. Lem. VI. 1852. 316. Cuba. egg.
Guimalot. Rept. 65. 240.

G. canbora var. hispaniolensis Bryant B.P. 1867. 91. Hayti.

E. lembogii (Munro) Guimalot. Bert. Lem. VI. 1852. 314. Cuba.
Antillarum to Guimalot Rept. 65. 240

SECRET

CONFIDENTIAL

i. p. 18. pl. 11. *Laphyctes verticalis*, Cab. et Hein. Mus. Hein. ii. p. 77 (note).

5502
5258
a. California. → b. Nebraska (Warren); c. Petaluma, California (Samuels): examples received from Smithsonian Institution.

b. *Melittarchus*.

✓ 1448. *TYRANNUS CRASSIROSTRIS*.

Megascops c. Finsch, *Abh. Mus. Berlin*, 1870, p. 229. (Moguttum) *Tyrannus crassirostris*, Sw. Quart. Journ. Sc. xx. p. 278, et Phil. Mag. 1827, p. 368; Sclater, Ibis, 1859, p. 439; Sclat. et Salv. Ibis, 1860, p. 399. *Muscicapa gnatho*, Licht. in Mus. Berol. *Melittarchus crassirostris*, Cab. et Hein. Mus. Hein. ii. p. 80, et Journ. f. Orn. 1855, p. 478.
25 acumtē

a. Mexico. b. Mazatlan.

✓ 1449. *TYRANNUS MAGNIROSTRIS*.

Tyrannus magnirostris, D'Orb. in La Sagra's Cuba, pl. 13. *Melittarchus magnirostris*, Cab. Journ. f. Orn. 1855, p. 477; Cab. et Hein. Mus. Hein. ii. p. 80. - *Sciend. Rep. 1. 65. 238*
a. ~~Cuba (?)~~. *Bryant. Pr. B.S. 1867. 66. Havana*

✓ 1450. *TYRANNUS GRISEUS*.

Lanius tyrannus, var. *dominicensis*, Gm. S. N. i. p. 203 (ex Buff. Pl. Enl. 537). *Tyrannus griseus*, Vieill. Ois. Am. Sept. i. p. 76. pl. 46; Sw. Quart. Journ. Sc. xx. p. 274; Bp. Consp. p. 192. *Tyrannus matutinus*, Vieill. Enc. Méth. p. 850; D'Orb. in La Sagra's Cuba, pl. 14. *Tyrannus tiviri*, Temm. Tabl. Méth. p. 24. *Melittarchus dominicensis*, Cab. Journ. f. Orn. 1855, p. 478; Cab. et Hein. Mus. Hein. ii. p. 80. *Tyrannus dominicensis*, Gosse, B. Jam. p. 169; Baird, B. N. Am. p. 172. *Bryant. Pr. B.S. 1867. 66. Jamaica*

a. Jamaica.

c. *Tyrannus*.

✓ 1451. *TYRANNUS PIPIRI*. *S. S. Pr. 66. 189. Nantua*

Lanius tyrannus, Linn. S. N. i. p. 136. *Muscicapa tyrannus*, Wils. Am. Orn. i. p. 66. pl. 13. *Tyrannus pipiri*, Vieill. Ois. Am. Sept. i. p. 73. pl. 44; Cab. Journ. f. Orn. 1855, p. 478. *Tyrannus intrepidus*, Vieill. Gal. Ois. i. p. 214. pl. 133, et Enc. Méth. p. 849; Sw. Phil. Mag. 1827, p. 368, et Quart. Journ. Sc. xx. p. 274; Sclater, P. Z. S. 1857, p. 232, 1858, p. 302, et 1859, p. 55; Ibis, 1859, p. 439. *Muscicapa animosa*, Licht. Doubl. p. 54. *Tyrannus leucogaster*, Steph. Gen. Zool. xiii. p. 132. *Tyrannus carolinensis*, Temm. Tabl. Méth. p. 24; Baird, B. N. Am. p. 171; Cab. et Hein. Mus. Hein. ii. p. 79.

a. Eastern U.S.

T. intrepidus, Sum. m. B. S.
I. 1849. 557.

T. aurantus - also - *crustatus*. ^{Lepr.} Burm. - Ruse. Lat. Cal.
Pl. 453 - S. Suen. Pr. 66. 170. Neag. = R. rice. 67. 751. 757. Healy.

1449. *T. australis*. ^{nis} Sel. 162. 1864. Jan. 87. Trinidad &
Jamaica - Taylor. 162. 64. 87. - Sel. Sals. Pr. 64. 361. 161. Pan.?

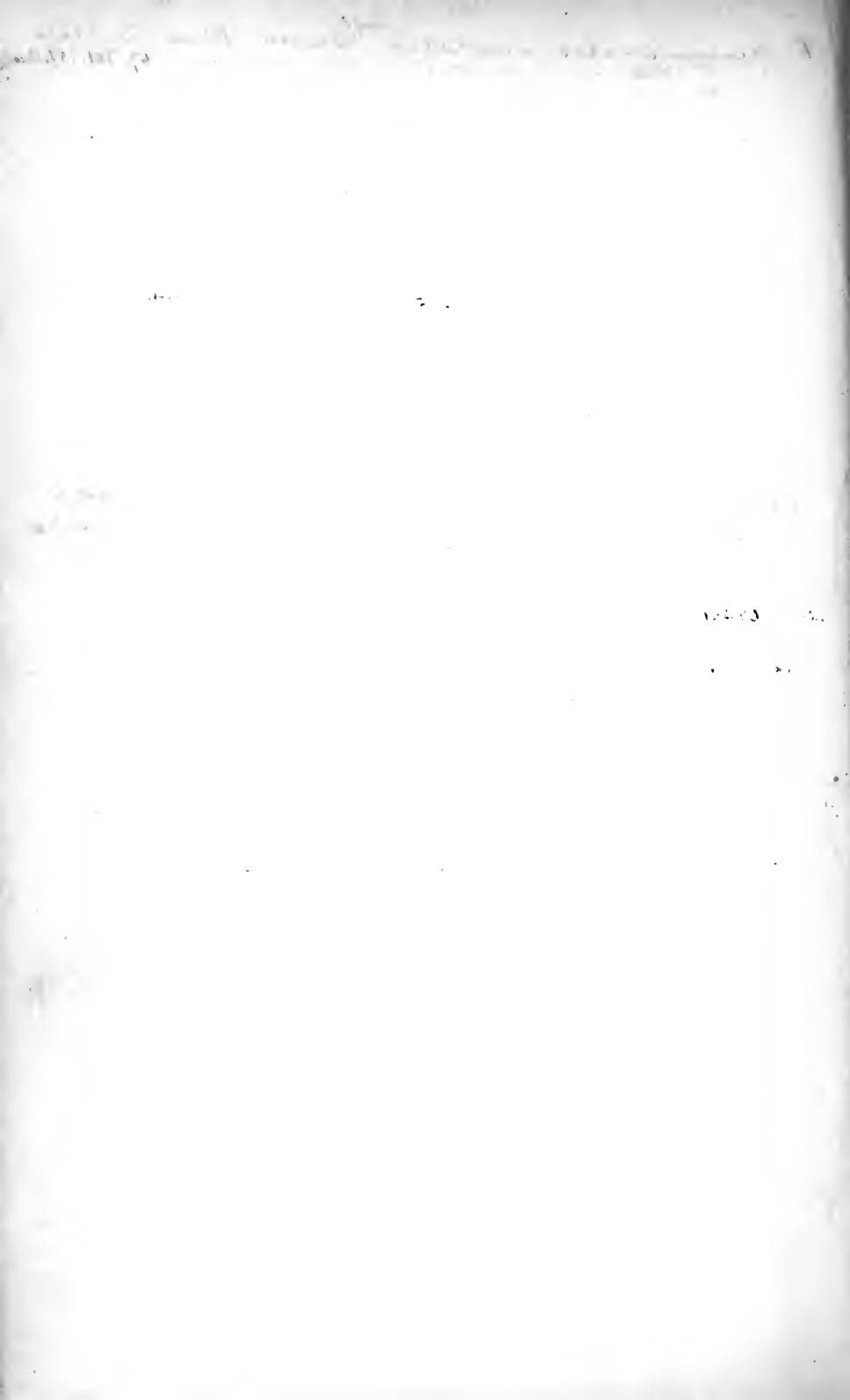

1452. TYRANNUS NIVEIGULARIS.

Tyrannus niveigularis, Selater, P. Z. S. 1860, p. 281.a. ♂. Babahoyo, Ecuador (*Fraser*): type of the species, as described *l. c.*

1453. TYRANNUS INCA.

Tyrannus inca, Licht. in Mus. Berol.; Selater, P. Z. S. Nov. 26, 1861. 583. *T. aurantius. atro-ceruleus.* *Sw*a. Bolivia (*Stevens*): type of the species, as described *l. c.*

Genus MILVULUS.

✓ 1454. MILVULUS TYRANNUS.

Muscicapa tyrannus, Linn. S. N. i. p. 325. *Tyrannus savana*, Vieill. Ois. Am. Sept. i. p. 72. pl. 43, et Enc. Méth. p. 853; Sw. Quart. Journ. Sc. xx. p. 282. *Muscicapa savana*, Bp. Am. Orn. i. p. 1. *Tyrannus (Milvulus) monachus*, Hartl. Rev. Zool. 1844, p. 214. *Despotus tyrannus*, Bp. Not. Orn. p. 87, et Compt. Rend. 1854, p. 87. *Milvulus monachus*, Hartl. Rev. Zool. 1844, p. 214; Selater, Ibis, 1859, p. 439; Sclat. et Salv. Ibis, 1859, p. 121; Baird, B. N. Am. p. 168. *Milvulus tyrannus*, Cab. in Schomb. Guian. iii. p. 699; Selater, P. Z. S. 1856, p. 297; Cab. et Hein. Mus. Hein. ii. p. 78.

a, b. Mexico (*Sallé*). *Panam.*

✓ 1455. MILVULUS VIOLENTUS.

Tyrannus violentus, Vieill. Nouv. Dict. xxxv. p. 89, et Enc. Méth. p. 853 (ex Azara, no. 190); Burm. Syst. Ueb. ii. p. 467. *Tyrannus tyrannus*, D'Orb. Voy. Ois. p. 310. *Milvulus violentus*, Bp. Consp. p. 191; Cab. et Hein. Mus. Hein. ii. p. 78. 5.5. 68. 142. 13. A.

a. Para. b. Brazil.

✓ 1456. MILVULUS FORFICATUS.

Muscicapa forficata, Gm. S. N. i. p. 931; Vieill. Ois. Am. Sept. i. p. 71; Bp. Am. Orn. i. p. 15. pl. 2. f. 1. *Milvulus forficatus*, Baird, B. N. Am. p. 169; Cab. et Hein. Mus. Hein. ii. p. 79; Sw. Class. B. ii. p. 225; Bp. Not. Orn. p. 87; Sclater, Ibis, 1859, p. 439; Sclat. et Salv. Ibis, 1859, p. 121; Taylor, Ibis, 1860, p. 114. *Tyrannus mexicanus*, Steph. Gen. Zool. Birds, xiii. p. 135. *Muscicapa spectabilis*, Licht. in Mus. Berol.

a. ♂. Mexico (*Baird*). b. Choctum, Vera Paz (*Salvin*).

FAM. XXIII. COTINGIDÆ.

Subfam. TITYRINÆ.

Men. of Sc. Pr. 1857. 67

Genus TITYRA.

a. *Tityra*.

1457. TITYRA CAYANA.

Lanius cayanus, Linn. S. N. i. p. 137; Licht. Doubl. p. 50.
Pachyrhynchus melanocephalus, Hahn, Ausl. Vög. Lief. 13. pl. 6 (♀). *Tityra cinerea*, Vieill. Enc. Méth. p. 859, et Gal. Ois. ii. p. 217. pl. 134. *Psaris cayanus*, Less. Tr. d'Orn. i. p. 378; Kaup, P. Z. S. 1851, p. 46. *Psaris naevius*, Less. Tr. d'Orn. i. p. 379 (♀). *Psaris virgatus*, H. Smith, in Griff. Anim. Kingd. vi. p. 488 (♀). *Psaris cayanensis*, Sw. Class. B. ii. p. 255. *Psaris guianensis*, Sw. An. in Menag. p. 287. *Tityra cayana*, Cab. Orn. Not. i. p. 238, et in Schomb. Guian. iii. p. 697; Cab. et Hein. Mus. Hein. ii. p. 81; Bp. Consp. p. 179; Selater, P. Z. S. 1857, pp. 69, 265.

a. ♂, b. ♀. Cayenne. c. ♂. Bogota. d. ♀. Trinidad.

S. S. 67. 579. Yaka

68. 168. Bon.

✓ 1458. TITYRA BRASILIENSIS.

Psaris brasiliensis, Sw. An. in Menag. p. 286; Kaup, P. Z. S. 1851, p. 46; Burm. Syst. Ueb. ii. p. 457. *Tityra brasiliensis*, Cab. Orn. Not. i. p. 239; Cab. et Hein. Mus. Hein. ii. p. 82; Bp. Consp. p. 179; Selater, P. Z. S. 1857, p. 70. *Psaris cayanus*, D'Orb. Voy. Ois. p. 301. *Psaris maximus*, Kaup, P. Z. S. 1851, p. 46.

a. ♂, b. ♀. Brazil.

1459. TITYRA SEMIFASCIATA.

Pachyrhynchus semifasciatus, Spix, Av. Bras. ii. p. 32. pl. 44. f. 2; Burm. Syst. Ueb. ii. p. 457. *Psaris semifasciatus*, D'Orb. Voy. Ois. p. 301; Tsch. Faun. Per. Orn. p. 146; *Tityra semifasciata*, Cab. Orn. Not. i. p. 239; Cab. et Hein. Mus. Hein. ii. p. 83; Bp. Consp. p. 180; Selater, P. Z. S. 1857, p. 70.

a. Bolivia.

✓ 1460. TITYRA PERSONATA.

Laur. Ann. ix. 204. Yucal

Tityra personata, Jard. et Selb. Ill. Orn. i. pl. 24; Selater, P. Z. S. 1857, p. 70, 1859, p. 56, et 1860, p. 295; Scat. et Salv. Ibis, 1859, p. 124; Cab. et Hein. Mus. Hein. ii. p. 83. *Psaris mexicanus*, Less. Rev. Zool. 1839, p. 41. *Psaris tityroides*, Less. Rev. Zool. 1842, p. 210. *Tityra mexicana*, Selater, P. Z. S. 1856, pp. 141, 297.

a. Cayenne. b. ♂, c. ♀. Esmeraldas (Fraser). d. Venezuela. e. ♂. Columbia. f. ♂. New Granada. g. ♂. Mexico. Panama. Chiriqui.

Laur. Ann. xi. 295/1 no. 73

Sel. Sal. Pr. 64. 361. 1. 1

Sel. Pr. 67. 149. Menagur

Salvador alle Form. 68. 179. C. 124

Sum. An. B. S. I. 1869, 558.

64, 176

Hand 6m

(Casimiro typus (Bm.) Carleton, 1856. 53. Pl. 18 f. 1. Gages. 13 regl

T. leucura Natl. Pch; C. B. n. 68. 183. Pres

1467. Itypa albitarsis Duhn. S.S. 67. 751. 757. Huelleg
(separata for nitens paseni). Eratora. Sumichrath. m. B.S.T, 1829, 538.

b. *Eerator*.

✓ 1461. TITYRA INQUISITOR.

Lanius inquisitor, Licht. Doubl. p. 50. *Psaris erythrogeus*, Selb. Zool. Journ. ii. p. 483; Sw. Nat. Libr. Flycatch. p. 82. pl. 3; Less. Tr. d'Orn. p. 379 (♀). *Psaris jardinii*, Sw. Zool. Ill. ii. pl. 35. *Psaris nattereri*, Sw. An. in Menag. p. 286 (♂ juv.). *Psaris selbii*, Sw. An. in Menag. p. 286. *Psaris inquisitor*, D'Orb. Voy. Ois. p. 302; Kaup, P. Z. S. 1851, p. 47; Burm. Syst. Ueb. ii. p. 456. *Tityra inquisitrix*, Cab. Orn. Not. i. p. 239; Bp. Consp. p. 180; Sclater, P. Z. S. 1857, p. 71. *Exetastes inquisitor*, Cab. et Hein. Mus. Hein. ii. p. 84.

a. Brazil. b. Cayenne. *Brasilien*.

✓ 1462. TITYRA ALBITORQUES. *fraserii*; *dux*

Tityra albitorques, Dubus, Bull. Acad. Brux. 1847, xiv. p. 104, et Rev. Zool. 1848, p. 244; Sclater, P. Z. S. 1855, pp. 77, 150, 1857, p. 71, 1859, p. 56, et 1860, p. 295; Sclat. et Salv. Ibis, 1860, p. 400. *Psaris fraserii*, *Chocolum*. Kaup, P. Z. S. 1851, p. 47. pls. 37 (♂), 38 (♀). *Exetastes albitorques*, Cab. et Hein. Mus. Hein. ii. p. 84.

a. Oaxaca (Boucard). *Panama*

Genus HADROSTOMUS.

✓ 1463. HADROSTOMUS ATRICAPILLUS.

Tityra atricapilla, Vieill. Nouv. Dict. iii. p. 348, et Enc. Méth. p. 859 (ex Azara, no. 209). *Tityra rufa*, Vieill. Nouv. Dict. iii. p. 347, et Enc. Méth. p. 859 (ex Azara, no. 208). *Lanius validus*, Licht. Doubl. p. 50. *Pachyrhynchus cinerascens*, Spix, Av. Bras. ii. p. 34. pl. 46. f. 1 (♂ juv.). *Psaris cristatus*, Sw. Zool. Journ. ii. p. 355, et Zool. Ill. ii. pl. 41. *Psaris strigatus* et *Pachyrhynchus megacephalus*, Sw. An. in Menag. p. 287. *Psaris affinis*, Less. Rev. Zool. 1840, p. 354. *Psaris validus*, Hartl. Ind. Azar. p. 14; Kaup, P. Z. S. 1851, p. 46. *Pachyrhynchus validus*, Cab. Orn. Not. i. p. 240; Bp. Consp. p. 180; Burm. Syst. Ueb. ii. p. 455; Sclater, P. Z. S. 1857, p. 72. *Hadrostomus atricapillus*, Cab. et Hein. Mus. Hein. ii. p. 84.

a. ♂, b. ♀. Brazil. c. ♂. Bahia.

✓ 1464. HADROSTOMUS NIGER.

Lanius niger, Gm. S. N. i. p. 301. *Pachyrhynchus aterrimus*, Lafr. Rev. Zool. 1846, p. 320. *Tityra leuconotus*, Gray et Mitch. Gen. B. i. pl. 63; Gosse, B. Jam. p. 187. *Pachyrhynchus nigrescens*, Cab. Orn. Not. i. p. 241; Bp. Consp.

p. 180. *Pachyrhamphus niger*, Sclater, P. Z. S. 1857,
p. 72. *Platypsaris nigra*, Sclater, P. Z. S. 1861, p. 77.

Manul. P. Am. 63. 290 *Hadrostomus niger*, Cab. et Hein. Mus. Hein. ii. p. 85.
a. ♂, b. ♀. Jamaica (Gosse).

1465. HADROSTOMUS HOMOCHROUS.

Laur. Ann. vii. 1842. 337 *Pachyrhamphus homochrous*, Sclater, P. Z. S. 1859, p. 142,
et 1860, p. 279.

a. ♂, b. ♀. Pallatanga, Ecuador (*Fraser*): types of the species, as described l. c. c. ♀. Babahoyo (*Fraser*).

✓ 1466. HADROSTOMUS MINOR.

Querula minor, Less. Tr. d'Orn. i. p. 363. *Psaris roseicollis*,
Jard. et Selb. Ill. Orn. iv. pl. 28. *Pachyrhamphus pectoralis*,
Sw. An. in Menag. p. 288; Sclater, P. Z. S. 1857,
p. 73. *Pachyrhamphus minor*, Cab. Orn. Not. i. p. 241;
Bp. Consp. p. 180. *Psaris pectoralis*, Kaup, P. Z. S. 1851,
p. 46. *Hadrostomus minor*, Cab. et Hein. Mus. Hein. ii.
p. 85. *S. S. P. 66. 190. Neapoli. 67. 529. 1822*

a. Bogota. b. Cayenne. c. S. America.

✓ 1467. HADROSTOMUS AGLAIE. *P. 25-64. 176. 189. Mus. Laur. Ann. 18. 204. 4. 1842*

Platypsaris a. Sum. In. B. S. I. 1849. 558. *Pachyrhynchus aglaie*, Lafr. Rev. Zool. 1839, p. 98. *Psaris aglaie*, Kaup, P. Z. S. 1851, p. 46. *Pachyrhamphus aglaie*, Sclater, P. Z. S. 1856, p. 297, et 1857, p. 74; Sclat. et Salv. Ibis, 1859, p. 124. *Platypsaris affinis*, Elliot, Ibis, 1859, p. 394. pl. 13. *Hadrostomus aglaie*, Cab. et Hein. Mus. Hein. ii. p. 85.

a. ♂, b. ♀, c. ♂ juv. Jalapa (*De Oca*) (= *affinis*, Elliot).
d. ♂. Central America (*Delattre*). e. ♀. Nicaragua (*Sallé*).

✓ 1468. HADROSTOMUS LATIROSTRIS.

Pachyrhamphus latirostris, Bp. Compt. Rend. xxxviii. p. 658, ¹⁸⁵⁹
et Not. Orn. p. 87.

a. ♂, b. ♀. Choctum, Vera Paz (*Salvin*): perhaps merely a variety of *H. aglaie*.

Genus PACHYRHAMPHUS.

a. *Pachyrhamphus*.

✓ 1469. PACHYRHAMPHUS VIRIDIS.

Tityra viridis, Vieill. Nouv. Dict. iii. p. 348, et Enc. Méth. p. 860 (ex Azara). *Psaris cuvierii*, Sw. Zool. Ill. i. pl. 32; Kaup, P. Z. S. 1851, p. 45. *Platyrhynchus dupontii*, Vieill. Enc. Méth. p. 843. *Muscicapa nigriceps*, Licht. Doubl. p. 56. *Pachyrhynchus cuvierii*, Spix, Av. Bras. ii. p. 33. pl. 45. f. 2; Sw. Nat. Libr. Flycatch. p. 85. pl. 4.

H. albiventris, Saur. Ann. VIII, 1867 475,
Colonne textus.

12 of 472
Columbus

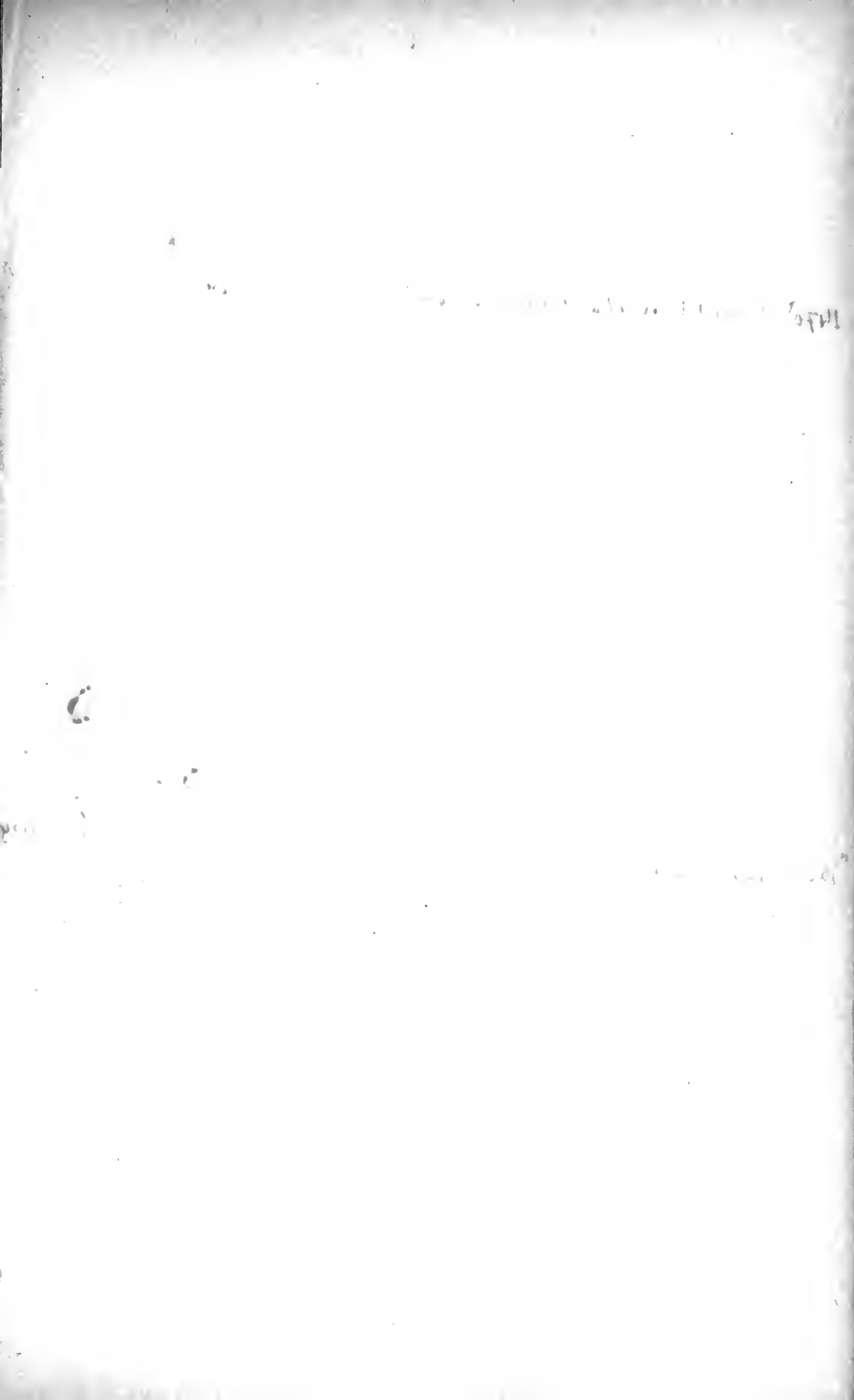

1470^r P. albivucha ^{84c.10} Brum. P. 2. 5. 68. 635 | Buccia ajac R. de la Plata, near

"Bathmodon melanoleucus. Cab" Euler J. f. O. 67. 223. Masel, nesting

Muscipeta nigriceps, Max. Beitr. iii. p. 914 (♂ et ♀).
Tityra vieillotii, Jard. et Selb. Ill. Orn. i. pl. 10. f. 1 (♀).
Pachyrhynchus viridis, Sclater, P. Z. S. 1857, p. 75; Cab.
 et Hein. Mus. Hein. ii. p. 86. *Pachyramphus cuvierii*,
 Cab. Orn. Not. i. p. 242; Bp. Consp. p. 180. *Pachy-*
ramphus nigriceps, Burm. Syst. Ueb. ii. p. 454. *Pachy-*
rhamphus vieillotii, Hartl. Verz. Mus. Brem. p. 51 (♀).
 a, b. ♂, c. ♀. S.E. Brazil.

✓ 1470. PACHYRAMPHUS CINEREUS.

Pipra cinerea, Bodd. (ex Buff. Pl. Enl. 687. f. 1). *Musci-*
capa eques, Bodd. (ex Buff. Pl. Enl. 831. f. 1). *Musci-*
capa aurantia, Gm. S. N. i. p. 932. *Pipra atricapilla*,
 Gm. S. N. i. p. 1003. *Lanius mitratus*, Licht. Doubl.
 p. 50. *Pachyrhynchus leucogaster*, Sw. An. in Menag.
 p. 289. *Psaris atricapillus*, Kaup, P. Z. S. 1851, p. 45.
Pachyrhynchus simplex, Less. Echo d. M. S. 1844, p. 231;
 Hartl. Rev. Zool. 1846, p. 2. *Pachyramphus mitratus*,
 Burm. Syst. Ueb. ii. p. 454. *Pachyramphus atricapillus*,
 Cab. Orn. Not. i. p. 242, et in Schomb. Guian. iii. p. 698;
 Bp. Consp. p. 181. *Pachyramphus cinereus*, Sclater,
 P. Z. S. 1857, p. 75; Cab. et Hein. Mus. Hein. ii. p. 86.
Psaris parinus, Kaup, P. Z. S. 1851, p. 48.
 a. ♂. Cayenne. b. S. Martha (Verreaux). c. ♂. Trinidad.
 d. ♀. Venezuela. *Pinaro L.*

1471. PACHYRAMPHUS SPODIURUS.

Pachyrhynchus spodiurus, Sclater, P. Z. S. 1860, pp. 279, 296.
 a. ♂, b. ♀. Babahoyo, Ecuador (Fraser): types of the spe-
 cies, as described l. c.

1472. PACHYRAMPHUS SURINAMUS.

Muscicapa surinama, Linn. S. N. i. p. 325. *Bathmidurus*
melanoleucus ♂ (excl. syn.), Cab. Orn. Not. i. p. 241.
Pachyrhynchus dimidiatus, De Filippi, Cat. Mus. Mediol. *Salvador alti*
 p. 31. *Tityra surinama*, Strickl. Contr. Orn. 1848, p. 62. *Surin. 68. 270*
 pl. 11 (♂ ad.). *Psaris surinamus*, Bp. Consp. p. 181.
Pachyrhynchus surinamus, Sclater, P. Z. S. 1857, p. 74.
Zetetes surinamus, Cab. et Hein. Mus. Hein. ii. p. 88.
 a. ♂, b. ♂ juv., c. ♀. Cayenne.

b. *Zetetes*.

✓ 1473. PACHYRAMPHUS NIGER. *Taylor. Ill. 64. 57. Fern. S. S. Pr. 66. 190. Ucayali*
Pachyramphus niger, Spix, Av. Bras. ii. p. 33. pl. 45. f. 1;
 Sw. An. in Menag. p. 290; Sclater, P. Z. S. 1856, p. 150.
Psaris niger, Sw. Zool. Journ. ii. p. 356; Bp. Consp. p. 181.
Bathmidurus niger, Cab. Orn. Not. i. p. 243, et in Schomb.
 Guian. iii. p. 698. *Pachyramphus nigriventris*, Sclater,

P. Z. S. 1857, p. 76. *Zetetes niger*, Cab. et Hein. Mus. Hein. ii. p. 87.

a. ♂. Cayenne. b. ♂, c. ♀. Trinidad. d. ♂. Rio Napo. e. ♀. Bogota.

✓ 1474. *PACHYRHAMPHUS POLYCHROPTERUS*.

Platyrhynchus polychropterus, Vieill. Nouv. Dict. xxvii. p. 10, et Enc. Méth. p. 835; Puch. Arch. Mus. Par. vii. p. 357. *Pachyrhynchus variegatus*, Spix, Av. Bras. ii. p. 31. pl. 43. f. 2 (♂ jun.). *Tityra castanea*, Jard. et Selb. Ill. Orn. i. pl. 10. f. 2. *Muscipeta splendens*, Max. Beitr. iii. p. 906 (♂ ad.), et *M. aurantia*, Max. ibid. p. 911 (♀). *Pachyrhynchus ruficeps*, Sw. An. in Menag. p. 288 (♀), et *P. spixii*, Sw. ibid. p. 289 (♂ ad. et ♀ jun.). *Bathmidurus variegatus*, Cab. Orn. Not. i. p. 244; Burm. Syst. Ueb. ii. p. 451 (♂ juv. et ♀). *Psaris marginatus tristis*, Kaup, P. Z. S. 1851, p. 48. *Pachyrhynchus polychropterus*, Sclater, P. Z. S. 1857, p. 77, et 1859, p. 56. *Zetetes polychropterus*, Cab. et Hein. Mus. Hein. ii. p. 87. a. ♂. Rio Grande (Plant). b. ♂, c. ♀. Brazil. d. ♀. Rio de Janeiro.

1475. *PACHYRHAMPHUS CINEREIVENTRIS*.

Pachyrhynchus cinereiventris, Sclater, MS.* *Scl. Salv. P. 66*
a. S. Martha (Verreaux). *Salv. P. 67* 149. *Verreaux*
361. 156. Par

c. *Bathmidurus*.

✓ 1476. *PACHYRHAMPHUS MAJOR*.

Bathmidurus major, Cab. Orn. Not. i. p. 246; Cab. et Hein. Mus. Hein. ii. p. 89. *Psaris major*, Bp. Consp. p. 181. *Psaris marginatus major*, Kaup, P. Z. S. 1851, p. 48. *Pachyrhynchus marginatus*, Sclater, P. Z. S. 1856, p. 298. *Pachyrhynchus major*, Sclater, P. Z. S. 1857, p. 78, et 1858, p. 97. 64. 176. 66. *Verreaux*
a. ♂, b. ♀. Mexico (Sallé). c. ♂ jun. Guatemala (cras-
sitie minore).

✓ 1477. *PACHYRHAMPHUS ALBOGRISEUS*.

Pachyrhynchus albogriseus, Sclater, P. Z. S. 1857, p. 78; Cab. et Hein. Mus. Hein. ii. p. 89. 35. 68. 168. *Verreaux*
a, b. New Granada, Bogota: types of the species, as described l. c. c. Pallatanga, Ecuador (Fraser).

✓ 1478. *PACHYRHAMPHUS ATRICAPILLUS*.

Lanius atricapillus, Gm. S. N. i. p. 302. *Todus marginatus*, Licht. Doubl. p. 51. *Muscipeta marginata*, Max. Beitr. iii. p. 909. *Pachyrhynchus swainsonii*, Jard. et Selb.

* Affinis *P. nigro* et *P. polychroptero* et harum specierum forma Borealis: minor quam *P. polychropterus* sed, sicut in hac specie, subtus omnino cinereus, attamen colore obscuriore et albescente vix irrorato distinguendus.

273*

P. cinereus? Laur. Ann. VII. 1861. 295. (no. 74) Panama
VIII. 1863. San Gregorio

476* P. _____ Laur. Ann. VII. 1861. 246. Panama

1481^x *Lepanus*?? *albogriseus*. *Leur. Ann.* VIII. 63. ^{n. m. 393} Panama.

L. immsii^x *Natl. Psy- Col. B.* II. 68. 184. *Muller's* *Index* *Bra*

Ill. Orn. ii. App. no. 6; Sw. An. in Menag. p. 288 (♀ et ♂ juv.), et *P. albifrons*, Sw. ibid. p. 289. *Pachyrhynchus marginatus*, D'Orb. Voy. Ois. p. 303. pl. 31. *Pachyrhynchus marginatus*, Selater, P. Z. S. 1857, p. 77. ^{T. Aust. Orn. 1841. 830}
Bathmidurus marginatus, Burm. Syst. Ueb. ii. p. 451. ^{177. n. 253}
Bathmidurus atricapillus, Cab. Orn. Not. i. p. 245; Cab. et Hein. Mus. Hein. ii. p. 89.

a, b. ♂. Brazil. c. ♂. Upper Amazon. d. ♀. Brazil. ^{Paraguay}

1479. *PACHYRHAMPHUS DORSALIS*.

Pachyrhynchus dorsalis, Selater, MS.*

a. Bogota (?).

d. *Callopsaris*.

✓ 1480. *PACHYRHAMPHUS VERSICOLOR*.

Vireo versicolor, Hartl. Rev. Zool. 1843, p. 289. *Pachyrhynchus squamatus*, Lafr. Rev. Zool. 1843, p. 291, et 1844, p. 46. *Pachyrhynchus versicolor*, Hartl. Verz. Mus. Brem. p. 51; Cab. Orn. Not. i. p. 243; Bp. Consp. p. 181 (♂ et ♀); Selater, P. Z. S. 1855, p. 150, 1857, p. 76, et 1858, p. 71. *Psaris versicolor*, Kaup, P. Z. S. 1851, p. 45. *Psaris sulphureicollis*, Licht. in Mus. Berol. *Callopsaris versicolor*, Cab. et Hein. Mus. Hein. ii. p. 89 (note).

a. ♂, b. ♀. Bogota.

Subfam. LIPAUGINÆ.

^{anonymus?} Genus LIPAUGUS. ^{Sil. Pr. 1861. 210.}

a. *Lathria*.

1481. *LIPAUGUS FUSCOCINEREUS*.

Querula fuscocinerea, Lafr. Rev. Zool. 1843, p. 291. *Lipaugus fuscocinereus*, Hartl. Rev. Zool. 1846, p. 3; Bp. Consp. p. 179; Selater, P. Z. S. 1855, p. 153, 1858, p. 71, et 1861, p. 210. *Lathria fuscocinerea*, Cab. et Hein. Mus. Hein. ii. p. 101.

a. New Granada.

1482. *LIPAUGUS CINERACEUS*.

Le Cotinga cendré, Le Vaill. Ois. Amér. et Ind. p. 98. pl. 44. *Ampelis cineracea*, Vieill. Nouv. Dict. viii. p. 162, et Enc. Méth. p. 761. *Lathria cinerea*, Sw. Nat. Libr. Flycatch. p. 78. pl. 2. *Lipaugus cineraceus*, Cab. Orn. Not. i. p. 240, et ^{S. S. 97. 529. Para} in Schomb. Guian. iii. p. 693; Selater, P. Z. S. 1861, p. 210. *Lathria cineracea*, Cab. et Hein. Mus. Hein. ii. p. 100.

a. Cayenne. b. Peruvian Amazon (*Verreaux*).

✓ 1483. *LIPAUGUS PLUMBEUS*.

Muscicapa plumbea, Licht. Doubl. p. 83; Max. Beitr. iii.

* Similis *P. atricapillo* ex Brasilia, sed dorso medio nigerrimo et colore subtus cinerascentiore.

p. 806. *Muscicapa vociferans*, Max. Reise n. Brasil. i. p. 242, et ii. p. 118. *Lipaugus cineraceus*, Burm. Syst. Ueb. ii. p. 421. *Lipaugus plumbeus*, Sclater, P. Z. S. 1861, p. 211.

a, b. S.E. Brazil.

1484. LIPAUGUS UNIRUFUS.

Lipaugus unirufus, Sclater, P. Z. S. 1859, p. 385, et 1861, p. 211; Sclat. et Salv. Ibis, 1860, p. 36.

a, b. Choctum, Vera Paz (Salvin). *Paraná*

b. *Lipaugus*.

1485. LIPAUGUS SIMPLEX.

Muscicapa simplex, Licht. Doubl. p. 53. *Tyrannus calcaratus*, Sw. Quart. Journ. Sc. xx. p. 271; Jard. et Selb. Ill. Orn. i. pl. 37. *Muscicapa cinerascens*, Spix, Av. Bras. ii. p. 16. pl. 21. *Muscicapa rustica*, Max. Beitr. iii. p. 866. *Lipaugus simplex*, Hartl. Rev. Zool. 1846, p. 3; Cab. in Schomb. Guian. iii. p. 130; Bp. Consp. p. 179; Burm. Syst. Ueb. ii. p. 422; Sclater, P.Z.S. 1861, p. 211; Cab. et Hein. Mus. Hein. ii. p. 100.

a, b. S.E. Brazil. c. Cayenne.

1486. LIPAUGUS HOLERYTHRUS.

Lipaugus holerythrus, Sclat. et Salv. P. Z. S. 1860, p. 300, et Ibis, 1860, p. 400; Sclater, P. Z. S. 1861, p. 211.

a, b. Choctum, Vera Paz (Salvin): typical specimens.

c. *Laniocera*.

1487. LIPAUGUS HYPOPYRRHUS.

Ampelis hypopyrrha, Vieill. Nouv. Dict. viii. p. 164, et Enc. Méth. p. 762. *Muscicapa sibilatrix*, Max. Beitr. iii. p. 810. *Laniocera sanguinaria*, Less. Rev. Zool. 1840, p. 353 (juv.). *Lipaugus hypopyrrhus*, Hartl. Rev. Zool. 1846, p. 35; Bp. Consp. p. 179; Sclater, P. Z. S. 1861, p. 211. *Ptilochloris hypopyrrhus*, Lafr. Rev. Zool. 1846, pp. 43, 238, et 1847, p. 185. *Laniocera hypopyrrha*, Hartl. Rev. Zool. 1846, p. 112. *Lipaugus lateralis*, Gray, et Mitch. Gen. B. i. pl. 60. *Lipaugus sibilatrix*, Burm. Syst. Ueb. ii. p. 422. *Aulia hypopyrrha*, Cab. et Hein. Mus. Hein. ii. p. 101.

a, b, c. S.E. Brazil. d, e. Peruvian Amazon.

Genus HETEROPELMA. Sc, Scl, Pr, 1860. 467

a. *Heteropelma*.

1488. HETEROPELMA TURDINUM.

Muscicapa turdina, Max. Beitr. iii. p. 817. *Ptilochloris*

1485 *L. infuscens* Sel. Pr. 1857. 246. 1861. 211
2. Fav. Ann. 1861. 330. Pl. no. 257. Panama.
Sils. Salt 16. 1860. 400. 6 sp. in Pr. Mus. Seed to fr. Colón
Sil. Salt Pr. 64. 361. 1. Pen

1487 *L. subalaris* Sel. Pr. 1861. 210. Napo.

L. infuscens Sel. Salt. Ex. An. Pl. 2. p. 5. Salt
Pr. 67. 149. Venezuela.

L. lateralis Gray. S.S. 67. 757. 757. Huallaga.

H. stenorhynchus. S.S. Pr. 68. 632. Venezuela.

1490 H. wallacei. S.S. 67. 579. Para

H. rufum. Natl. Pelt. O. B. II. 68. 185. Bra

1492 H. chrysocephalum Pelt. O. B. II. 68. 185. Bra

1494 H. ^{flavum} flavum. Pelt. O. B. II. 68. 186. Bra.

rufo-olivaceus, Lafr. Rev. Zool. 1838, p. 238, et 1847, p. 155; Bp. Consp. p. 177; Burm. Syst. Ueb. ii. p. 436.
Heteropelma turdinum, Selater, P. Z. S. 1860, p. 467.
Heteropelma rufo-olivaceum, Cab. et Hein. Mus. Hein. ii. p. 100.

a. S.E. Brazil.

1489. HETEROPELMA VERÆ-PACIS.

Heteropelma veræ-pacis, Sclat. et Salv. P. Z. S. 1860, p. 300, et 1861, p. 467. 160/1860. 400
Chalcid.
T. Aust. Ann. vii. 1862. (1st no. 338)

a, b. Vera Paz (Salvin). Parana.

1490. HETEROPELMA AMAZONUM.

Heteropelma amazonum, Sclater, P. Z. S. 1860, p. 466.

a. ♀. Chamicurros, E. Peru (Hauxwell): type of the species, as described l. c.

1491. HETEROPELMA VIRESCENS.

Muscicapa virescens, Max. Beitr. iii. p. 802. *Pipra unicolor*, Langsdorf et Ménétr. MSS. *Pipra galeata* ♀, Licht. Doubl. p. 29. *Gobe-mouche vert*, Less. Tr. d'Orn. i. p. 391. *Ptilochloris virescens*, Lafr. Rev. Zool. 1838, p. 238; Bp. Consp. p. 177; Burm. Syst. Ueb. ii. p. 436.
Heteropelma virescens, Sclater, P. Z. S. 1860, p. 467.
Heteropelma unicolor, Bp. Consp. Vol. Anisod. p. 4; Cab. et Hein. Mus. Hein. ii. p. 100.

a. Brazil.

1492. HETEROPELMA FLAVICAPILLUM.

Heteropelma flavicapillum, Sclater, P. Z. S. 1860, pp. 466, 467.

a. Rio; b. Brazil: types of the species, as described l. c.

b. *Neopelma*.

1493. HETEROPELMA AURIFRONS.

Muscicapa aurifrons, Wied, Beitr. iii. p. 829. *Muscicapa luteocephala*, Lafr. Mag. de Zool. 1833, pl. 13. *Elainea aurifrons*, Cab. in Schomb. Guian. iii. p. 701. *Euscarthmus aurifrons*, Burm. Syst. Ueb. ii. p. 489. *Heteropelma aurifrons*, Sclater, P. Z. S. 1860, p. 467.

a, b. Brazil.

GENUS HETEROCERCUS.

1494. HETEROCERCUS LINTEATUS.

Elenia linteata, Strickl. Contr. Orn. 1850, p. 121. pl. 63.

Heterocercus linteatus, Hartl. in Mus. Brem.

a. Upper Amazon (Bates).

Genus PTILOCHLORIS.

1495. PTILOCHLORIS SQUAMATA.

Muscicapa squamata, Max. Beitr. iii. p. 814. *Lanius arcuatus*, Geoffr. Mag. de Zool. 1833, p. 12; Lafr. Rev. Zool. 1833, p. 7. *Laniisoma arcuatum*, Selater, P. Z. S. 1854, p. 114. *Ptilochloris arcuatus*, Lafr. Rev. Zool. 1838, p. 237; Bp. Consp. p. 177. *Ptilochloris lunatus*, Sw. Class. B. ii. p. 250. *Ptilochloris squamata*, Burm. Syst. Ueb. ii. p. 435; Cab. et Hein. Mus. Hein. ii. p. 102.
a. Bahia.

1496. PTILOCHLORIS REMIGIALIS.

Ptilochloris remigialis, Lafr. Rev. Zool. 1838, p. 237; Bp. Consp. p. 177; Burm. Syst. Ueb. ii. p. 436; Cab. et Hein. Mus. Hein. ii. p. 102.
a. S. America. b. Brazil.

Subfam. PIPRINÆ.

Genus PIPRITES.

a. *Piprites*.

1497. PIPRITES PILEATUS.

Pipra pileata, Temm. Pl. Col. 172. f. 1. *Piprites pileatus*, Cab. Orn. Not. i. p. 234; Bp. Consp. p. 174.
a. ♂, b. ♀. Brazil.

b. *Hemipipo*.

1498. PIPRITES CHLORIS.

Pipra chloris, Temm. Pl. Col. 172. f. 2; Tsch. Faun. Per. Orn. p. 144. *Piprites chloris*, Bp. Consp. p. 174; Selater, P. Z. S. 1854, pp. 15, 152. *Hemipipo chloris*, Cab. Orn. Not. i. p. 234.

a. Brazil.

1499. PIPRITES CHLORION.

Hemipipo chlorion, Cab. Orn. Not. i. p. 234. *Piprites chlorion*, Bp. Consp. p. 174. S. S. Orn. 66. 190. 22 Capri
a. Bogota. b. Rio Napo (*Verreaux*).

Genus IODOPLEURA.

✓ 1500. IODOPLEURA PIPRA.

Pardalotus pipra, Less. Cent. Zool. pl. 26, et Tr. d'Orn. i. p. 455. *Euphone aurora*, Sundev. K. Vet. Akad. Handl. 1833, pl. 11. f. 5. *Iodopleura pipra*, Gray, List Gen. B. p. 45; Cab. in Schomb. Guian. iii. p. 697; Des Murs, Icon. Orn. pl. 68. f. 2; Bp. Consp. p. 171; Burm. Syst. Ueb. ii. p. 465; Selater, P. Z. S. 1857, p. 266; Cab. et

P. hypopyrulus (Kunt.) Lefr. R. 2. 1846. 237

Schiffonii Mayr. P. P. ^{ca. 7 my. fr. kerii f. 2}
Sal. & Salv. Prodr. 150. P. 150.

P. griseus, Salv. P. L. S. 1864. 583. *Fucospora* P. R.

1503^{*} Pipra (Masius?) flavicapilla .Sch. Cat. An. 1852. 132. Pl. 97. 1-2
nigra

Neopipo rubicunda S.S. Pl. 109. 1838. Pl. 30/3. S. Penn
= Pipra americana Latr.

Xenopipo atronotus .Cat. Arch. Natuy. 1847. 1. 235

1506^{*} P. heterocera .Sch. Pr. 1860. 313. upper Amazon.

Hein. Mus. Hein. ii. p. 90. *Euphone modesta*, Licht. in Mus. Berol.

a. ♂, b. ♀, c. juv. Brazil.

1501. *IODOPLEURA ISABELLE*.

Iodopleura isabella, Parzud. Rev. Zool. 1847, p. 186; Des Murs, Icon. Orn. pl. 68. f. 1; Bp. Consp. p. 171; Selater, P. Z. S. 1857, p. 266; Cab. et Hein. Mus. Hein. ii. p. 90. ^{S.S. 67. 579. To collect 757. 758. Huelber}

a. Eastern Peru.

Genus CALYPTURA.

✓ 1502. *CALYPTURA CRISTATA*.

Pardalotus cristatus, Vieill. Nouv. Diet. xxiv. p. 528, et Enc. Méth. p. 511; Less. Tr. d'Orn. i. p. 455. *Calyptura cristata*, Sw. Orn. Dr. pl. 24, et Class. B. ii. p. 254; Bp. Consp. p. 175; Burm. Syst. Ueb. ii. p. 418; Cab. et Hein. Mus. Hein. ii. p. 90. *Pipra tyrannulus*, Wagl. Isis, 1830, p. 940.

a. Brazil.

Genus MASIUS.

1503. *MASIUS CHRYSOPTERUS*.

Pipra chrysoptera, Lafr. Rev. Zool. 1843, p. 97, et Mag. de Zool. 1843, pl. 44; Gray et Mitch. Gen. B. i. p. 274. pl. 67. f. 1. *Masius chrysopterus*, Bp. Consp. p. 175; Selater, P. Z. S. 1855, p. 152. *Anticorys chrysoptera*, Cab. et Hein. Mus. Hein. ii. p. 90.

a. ♂, b. juv. Bogota.

1504. *MASIUS CORONULATUS*.

Masius coronulatus, Selater, P. Z. S. 1860, p. 91.

a. Nanegal, Ecuador (*Fraser*): type of the species, as described *l. c.*

Genus CHLOROPIPO.

1505. *CHLOROPIPO FLAVICAPILLA*.

Pipra flavicapilla, Selater, Rev. Zool. 1851, p. 9; Contr. Orn. 1852, p. 132. pl. 97. f. 2; P. Z. S. 1855, p. 152. *Chloropipo flavicollis*, Cab. et Hein. Mus. Hein. ii. p. 91 (err.). *Pipra plumosa*, Licht. in Mus. Berol.

a, b. Bogota.

Genus PIPRA.

a. *Cirrhpipra*.

✓ 1506. *PIPRA FILICAUDA*.

Pipra flicauda, Spix, Av. Bras. ii. p. 5. pl. 8. f. 1, 2; Wagl. Isis, 1830, p. 936; Tsch. Faun. Per. Orn. p. 123; Selater, P. Z. S. 1855, p. 152; Burm. Syst. Ueb. ii. p. 446. *Cirrh-* ^{S.S. Pl. 66, 190. Sarapuca 67. 577. 1857}

pipra filicauda, Bp. Consp. p. 172; Sclater, P. Z. S. 1857, p. 265, et 1858, p. 71. *Teleonema filicaudum*, Cab. et Hein. Mus. Hein. ii. p. 91.

a. ♀. Rio Napo (*Verreaux*). b. ♂. Upper Amazon (*Wallace*).

b. *Pipra*.

1507. PIPRA AUREOLA.

S.S. 68, 168 Ben.

Pipra aureola, Linn. S. N. i. p. 339; Desm. Tang. pl. 54; Hahn, Ausl. Vög. Lief. 2. pl. 5; Wagl. Isis, 1830, p. 933; Cab. in Schomb. Guian. iii. p. 696; Bp. Consp. p. 173; Cab. et Hein. Mus. Hein. ii. p. 91.

a. Cayenne.

1508. PIPRA FLAVICOLLIS.

Pipra flavicollis, Sclater, Contr. Orn. 1851, p. 143. S.S. 67, 577. *Amara*
a. Barra, Rio Negro (*Wallace*): type of the species, as described l. c.

1509. PIPRA FASCIATA.

Pipra fasciata, Lafr. et D'Orb. Syn. Av. i. p. 38; D'Orb. Voy. Ois. p. 295. pl. 30. f. 1; Bp. Consp. p. 173; Cab. et Hein. Mus. Hein. ii. p. 92. S.S. 67, 577. *Tocantins*

a. Interior of Peru (*Verreaux*).

1510. PIPRA CORNUTA.

S.S. 67, 751 Wallace

Pipra cornuta, Spix, Av. Bras. ii. p. 5. pl. 7. f. 2; Wagl. Isis, 1830, p. 933; Cab. in Schomb. Guian. iii. p. 697; Bp. Consp. p. 173; Burm. Syst. Ueb. ii. p. 444; Sclater, P. Z. S. 1858, p. 71; Cab. et Hein. Mus. Hein. ii. p. 92. *Ceratopipra cornuta*, Bp. Consp. Vol. Anisod. p. 6.

a. ♀. Ecuador. b. ♀. Rio Negro. c. ♀. Rio Napo (*Verreaux*).

✓ 1511. PIPRA RUBRICAPILLA.

Pipra rubricapilla, Temm. Pl. Col. 54. f. 3; D'Orb. Voy. Ois. p. 294; Bp. Consp. p. 173; Sclater, P. Z. S. 1857, p. 265; Cab. et Hein. Mus. Hein. ii. p. 92. *Manacus rubrocapillus*, Briss. Av. iv. p. 450. *Pipra erythrocephala*, var., Linn. S. N. i. p. 339. *Pipra erythrocephala*, Licht. Doubl. p. 29; Hahn, Ausl. Vög. Lief. 15. pl. 3; Max. Beitr. iii. p. 422; Wagl. Isis, 1830, p. 933; Burm. Syst. Ueb. ii. p. 443. *Diaphia rubricapilla*, Bp. Consp. Vol. Anisod. p. 6.

a. Brazil.

1512. PIPRA CHLOROMEROS.

Pipra chloromeros, Tsch. Av. Consp. p. 271, et Faun. Per. Orn. p. 144. S.S. 69, 592 *Pera*

a. Bolivia.

P. emmanonoides Law. Pr. Pl. 1868. 429

affinis *Arnejo*.
= *Neopipo rubicunda*. S. S. 68. 43 p. 30 f. 3

157K
x. ~~*P. isidorei* Sch. Cart. bot. 1852. 132. pl. 100 f. 1. N. Grenada~~

P. matteni Sch. P. 25. 64. 611. 81. 39. Barb. Pres

P. opalizans Pelt. G. B. II. 68. 186. Pres

P. nrescens - Pelt. - G. B. II. 68. 186. Pres

✓ 1513. *PIPRA MENTALIS*.

Pipra mentalis, Sclater, P. Z. S. 1856, p. 299. pl. 121, et 1859, p. 385; Sclat. et Salv. Ibis, 1859, p. 125.
 a. ♂, b. ♀. Choctum, Vera Paz (Salvin). Panama.

✓ 1514. *PIPRA AURICAPILLA*.

Manacus aurocapillus, Briss. Av. iv. p. 448. pl. 34. f. 2.
Pipra erythrocephala, Linn. S. N. i. p. 339; Desm. Tang. pls. 60, 61; Vieill. Enc. Méth. p. 261; Bp. Consp. p. 173.
Pipra auricapilla, Licht. Doubl. p. 29; Hahn, Ausl. Vög. Lief. 15. pl. 3. f. 1; Wagl. Isis, 1830, p. 934; Cab. in Schomb. Guian. iii. p. 696; Burm. Syst. Ueb. ii. p. 444; Sclater, P. Z. S. 1858, p. 457; Cab. et Hein. Mus. Hein. ii. p. 92. S. S. P. Z. S. 66. 567. Neagale 67. 751. Huallaga.
 a. ♂ juv., b. ♀, c. ♂. Cayenne. d. ♂. Bogota.

✓ 1515. *PIPRA LEUCOCILLA*.

Pipra leucocilla, Linn. S. N. i. p. 340; Hahn, Ausl. Vög. Lief. 10. pl. 2; Cab. in Schomb. Guian. iii. p. 697; Bp. Consp. p. 173; Burm. Syst. Ueb. ii. p. 444; Sclater, P. Z. S. 1854, p. 114, et 1857, p. 265; Cab. et Hein. Mus. Hein. ii. p. 93. *Pipra leucocapilla*, Gm. S. N. i. p. 1002; Desm. Tang. pl. 59; Max. Beitr. iii. p. 427; Wagl. Isis, 1830, p. 934.
 a. ♂. Cayenne. b. ♂. Peruvian Amazon. c. ♂, d. ♂ juv., e. ♀. S. America.

1516. *PIPRA CORACINA*.

Pipra coracina, Sclater, P. Z. S. 1856, p. 29, et 1858, p. 71; Cab. et Hein. Mus. Hein. ii. p. 93. *Pipra leucocilla*, Sclater, P. Z. S. 1855, p. 122.
 a. ♂, b. ♀. Bogota: types of the species, as described l. c.

1517. *PIPRA ISIDORII*.

Pipra isidori, Sclater, Rev. Zool. 1852, p. 9; Contr. Orn. 1852, p. 132. pl. 100. f. 1; P. Z. S. 1854, p. 114, et 1855, p. 152.
 a. ♂, b. ♀. Bogota.

1518. *PIPRA CYANEOCAPILLA*.

Pipra cyaneocapilla, Hahn, Ausl. Vög. Lief. 15. pl. 3. f. 2; Wagl. Isis, 1830, p. 934; Bp. Consp. p. 174; Burm. Syst. Ueb. ii. p. 445; Cab. et Hein. Mus. Hein. ii. p. 93.
Pipra coronata, Spix, Av. Bras. ii. p. 5. pl. 7. f. 1; Lafr. Rev. Zool. 1847, p. 70; Sclater, P. Z. S. 1854, p. 114, et 1857, p. 265. *Pipra herbacea*, Spix, Av. Bras. ii. pl. 8a. f. 1 (♀); Sclater, P. Z. S. 1854, p. 114.
 a. ♂. Peruvian Amazon. b. ♀. Ecuador.

1519. *PIPRA SERENA*.

Pipra serena, Linn. S. N. i. p. 340; Desm. Tang. pl. 62;

Vieill. Gal. Ois. ii. p. 95. pl. 72; Wagl. Isis, 1830, p. 935; Cab. in Schomb. Guian. iii. p. 697; Bp. Consp. p. 173; Burm. Syst. Ueb. ii. p. 445; Cab. et Hein. Mus. Hein. ii. p. 93.

a. ♂. Cayenne.

c. *Coropipo*.

1520. *PIPIRA GUTTURALIS*.

Pipra gutturalis, Linn. S. N. i. p. 340; Desm. Tang. pls. 63, 65; Wagl. Isis, 1830, p. 935; Bp. Consp. p. 174; Burm. Syst. Ueb. ii. p. 445. *Pipra perspicillata*, Wagl. Isis, 1830, p. 935; Bp. Consp. p. 174; Burm. Syst. Ueb. ii. p. 445 (♀). *Coropipo gutturalis*, Cab. et Hein. Mus. Hein. ii. p. 94.

a. ♂, b. ♀. Cayenne.

Genus MACHÆROPTERUS.

✓ 1521. *MACHÆROPTERUS REGULUS*. [no 1862. 176]

Pipra regulus, Hahn, Ausl. Vög. Lief. 4. pl. 4. f. 1, 2. *Pipra strigilata*, Wied, Reis. Bras. i. p. 187, et Beitr. iii. p. 430; Temm. Pl. Col. 54. f. 1, 2; Licht. Doubl. p. 29; Sw. Orn. Dr. pl. 25; Bp. Consp. p. 174; Burm. Syst. Ueb. ii. p. 445. *Pipra lineata*, Thunb. Mémoires Acad. Pétersb. 1822, p. 284. pl. 8. f. 1. *Machæropterus strigilatus*, Bp. Consp. Vol. Anisod. p. 6. *Machæropterus regulus*, Cab. et Hein. Mus. Hein. ii. p. 94.

a. ♂, b. ♀. Brazil.

✓ 1522. *MACHÆROPTERUS STRIOLATUS*. [no 1862. 176]

Pipra striolata, Bp. P. Z. S. 1837, p. 122, et Consp. p. 174; Gray et Mitch. Gen. B. i. p. 274. pl. 67. f. 2; Selater, P. Z. S. 1855, p. 152, 1857, p. 265, et 1858, p. 72.

Pipra strigilata, Wagl. Isis, 1830, p. 936. *Machæropterus striolatus*, Cab. et Hein. Mus. Hein. ii. p. 94. SS. P. Z. S. '66. '67. U. Cayenne
67. 757. Small.

a, b. ♂. S. America. c. ♀. New Granada.

✓ 1523. *MACHÆROPTERUS DELICIOSUS*. Sel. [no 1862. 175. Pl. 11 f. 10009
f. 110]

Pipra deliciosa, Selater, P. Z. S. 1860, p. 90.

a. ♂, b. ♀. Nanegal (*Fraser*): types of the species, as described l. c.

Genus ILICURA.

1524. *ILICURA MILITARIS*.

Pipra militaris, Shaw, Nat. Misc. xx. p. 849; Wagl. Isis, 1830, p. 931; Burm. Syst. Ueb. ii. p. 441. *Pipra rubrifrons*, Vieill. Nouv. Dict. xix. p. 161, et Enc. Méth. p. 388.

Pipra oxyura, Nordm. in Erm. Reis. Atl. p. 12. pl. 9.

Chiroxiphia oxyura et *C. militaris*, Cab. Orn. Not. i. p. 235.

Ilicura militaris, Cab. et Hein. Mus. Hein. ii. p. 95.

a. ♂, b. ♀. S. E. Brazil.

3. P. festuosa Des. R. 2. 1842. 174. Realyo-

1520* P. leucantha Sel. P. Z. S. 1863. 63. N. Grenada
Sals Pa. 67. 149. Neaguas

1822* M. pyrocephalus Sel. ^{Cent. Cur. 1852. 132. Pl. 97. f. 1} His 1862. 176. Penion Anazon (not new)

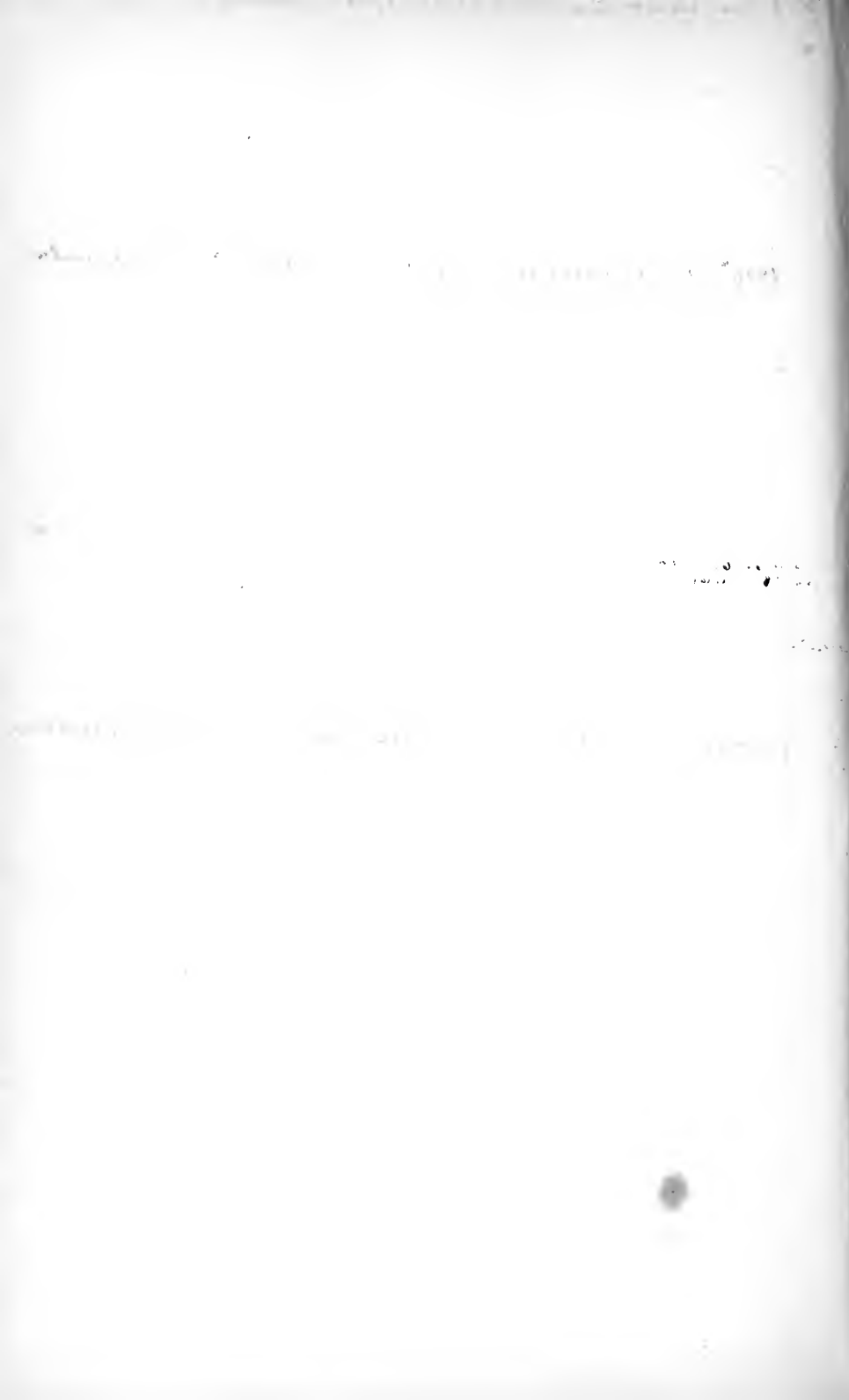

Genus CHIROXIPHIA.

✓ 1525. CHIROXIPHIA LINEARIS.

Pipra linearis, Bp. P. Z. S. 1837, p. 113; Gould, in Voy. Sulph. B. p. 40. pl. 20. *Chiroxiphia linearis*, Bp. Consp. p. 172; Sclat. et Salv. Ibis, 1859, p. 124; Salv. Ibis, 1860, p. 100; Cab. et Hein. Mus. Hein. ii. p. 95. *Pipra fastuosa*, Less. Rev. Zool. 1842, p. 174. *Cercophana linearis*, Bp. Consp. Vol. Anisod. p. 6.

a. ♂. Nicaragua.

✓ 1526. CHIROXIPHIA LANCEOLATA.

Pipra melanocephala, Vieill. Nouv. Dict. xix. p. 163, et Enc. Méth. p. 389 (?); Bp. P. Z. S. 1837, p. 113. *Pipra pareola*, Hahn, Ausl. Vög. Lief. 16. pl. 4. *Pipra lanceolata*, Wagl. Isis, 1830, p. 931. *Pipra parcolides*, D'Orb. et Lafr. Rev. Zool. 1838, p. 165. *Chiroxiphia melanocephala*, Bp. Consp. p. 172; Sclater, P. Z. S. 1855, p. 151, et 1856, p. 141. *Chiroxiphia lanceolata*, Cab. et Hein. Mus. Hein. ii. p. 96. S.S. 65. 165. Nov. 625.

a. ♂, b. ♀. Trinidad. c. ♂. New Granada. - *Chingue*. 521

✓ 1527. CHIROXIPHIA CAUDATA.

Pipra caudata, Shaw, Nat. Misc. v. pl. 153; Thunb. Mém. Acad. Pétersb. 1822, pl. 7. f. 1; Spix, Av. Bras. ii. p. 5. pl. 6. f. 1, 2; Wagl. Isis, 1830, p. 930; Sw. Orn. Dr. pl. 45; Burm. Syst. Ueb. ii. p. 441. *Chiroxiphia caudata*, Cab. Orn. Not. i. p. 235, et in Schomb. Guian. iii. p. 695; Bp. Consp. p. 171. *Pipra longicauda*, Vieill. Nouv. Dict. xix. p. 162, et Enc. Méth. p. 388; Kittl. Kupf. Vög. pl. 18. f. 2; Max. Beitr. iii. p. 413; Bp. P. Z. S. 1837, p. 113; Burm. Syst. Ueb. ii. p. 442. *Chiroxiphia longicauda*, Bp. Consp. p. 171.

a. ♂, b. ♂ juv., c. ♀. S.E. Brazil. *Paston*

✓ 1528. CHIROXIPHIA PAREOLA.

Pipra pareola, Linn. S. N. i. p. 339; Desm. Tang. pl. 50; Max. Beitr. iii. p. 418; Wagl. Isis, 1830, p. 932; Sw. Orn. Dr. pl. 44; Bp. Consp. p. 172. *Manacus superbus*, Pall. Spic. Zool. i. p. 8. pls. 3, 4. *Pipra superba*, Gm. S. N. i. p. 999. *Chiroxiphia pareola*, Cab. Orn. Not. i. p. 235, et in Schomb. Guian. iii. p. 695; Cab. et Hein. Mus. Hein. ii. p. 96. *Chiroprion pareola*, Bp. Consp. Vol. Anisod. p. 5.

a. ♂, b. ♂ juv. Brazil. c. ♂ juv., d. juv. Cayenne. S.S. 67. 550. Past

1529. CHIROXIPHIA REGINA.

Pipra regina, Natt. in Mus. Vindob. *Chiroxiphia regina*, Sclater, Ann. & Mag. Nat. Hist. ser. 2. xvii. p. 469, et P. Z. S. 1857, p. 266; Cab. et Hein. Mus. Hein. ii. p. 95.

a. ♂. Upper Amazon (Bates).

Sc. Sal. Gln. 362. 15th. Pa
vic. Pr. 67. 180. Nicaragua.

Sal. J. f. 67. 223. Bras
marling.

Ex. am. vii. 156/11. 761
- lanceolata

Genus METOPIA.

✓ 1530. METOPIA GALEATA.

Pipra galeata (♂), Licht. Doubl. p. 28; Wagl. Isis, 1830, p. 939; Sw. Orn. Dr. pl. 23. *Pipra wiedii*, Less. Tr. d'Orn. i. p. 258. *Metopia galeata*, Sw. Class. B. ii. p. 254; Bp. Consp. p. 170; Burm. Syst. Ueb. ii. p. 440; Cab. et Hein. Mus. Hein. ii. p. 98. *Antilophia galeata*, Bp. Consp. Vol. Anisod. p. 5.

a. ♂, b. ♀. Brazil.

Genus CHIROMACHÆRIS.

1531. CHIROMACHÆRIS MANACUS. *Taylor (1844, 87) Trinidad*

Pipra manacus, Linn. S. N. i. p. 340; Vieill. Enc. Méth. p. 264. *Chiromachæris manacus*, Cab. Orn. Not. i. p. 235, et in Schomb. Guian. iii. p. 696; Sclater, P. Z. S. 1860, pp. 89, 279, 296; Cab. et Hein. Mus. Hein. ii. p. 96. *Manacus edwardsii*, Bp. Consp. p. 171; Sclater, P. Z. S. 1855, p. 151. *Pipra edwardsii*, Burm. Syst. Ueb. ii. p. 447.

a. ♂. Cayenne. b. ♂, c. ♀. Trinidad. d. ♂, e. ♀. Nanegal, Ecuador (Fraser). f. ♂. Bogota.

✓ 1532. CHIROMACHÆRIS GUTTUROSA.

Pipra manacus, var. β, Gmel. S. N. i. p. 1002; Vieill. Enc. Méth. p. 264. *Pipra manacus*, Max. Beitr. iii. p. 432; Wagl. Isis, 1830, p. 939; Sw. Orn. Dr. pl. 26; Burm. Syst. Ueb. ii. p. 446. *Pipra gutturosa*, Desm. Tang. pl. 58; Vieill. Nouv. Dict. xix. p. 161, et Enc. Méth. p. 387; Hahn, Ausl. Vög. Lief. 16. pl. 5. *Manacus gutturosus*, Bp. Consp. p. 171. *Chiromachæris gutturosa*, Sclater, P. Z. S. 1854, p. 114; Cab. et Hein. Mus. Hein. ii. p. 97.

a. ♂, b. ♂ juv., c. ♀. Brazil.

✓ 1533. CHIROMACHÆRIS FLAVEOLA.

Manacus flaveolus, Cass. Proc. Acad. Philad. 1851, p. 349; Sclater, P. Z. S. 1855, p. 151. *Pipra flavitincta*, Sclater, P. Z. S. 1852, p. 34. pl. 48. *Chiromachæris flaveola*, Cab. et Hein. Mus. Hein. ii. p. 97.

a. ♂. Bogota: type of *Pipra flavitincta*, as described l. c.

✓ 1534. CHIROMACHÆRIS CANDÆI.

Pipra candei, Parzud. Rev. Zool. 1841, p. 306, et Mag. de Zool. 1843, p. 45. *Manacus candei*, Bp. Consp. p. 171; Sclater, P. Z. S. 1856, p. 299; Sclat. et Salv. Ibis, 1859, p. 124. *Chiromachæris candæi*, Cab. et Hein. Mus. Hein. ii. p. 97. *Laur. Ann. 501. 1844. Graydon*

a. ♂, b. ♀. Choctum, Vera Paz (Salvin). c. ♀. New Granada (?).

S.S. 925. 66. 577. Uexall 17. 550. 751. Huxell.

Euler. J. f. 67. 223. Bras. Huxell.

Manacus c. Linn. M. S. I. 1869. 558.

b. c.

Huxell, 17. 550.

Meliponini *aurantiaca*, J. L. Pr. 66, 190, Jacaraca

= *Pipra melanocephala*, Müller, Syst. Nat. Suppl. 1776, 177.
(Cass. Pr. An. 1864, 257.)

C. aurantiaca, Salo, P. Z. S. 1870, 200, (Veragua) ↓

✓ 1535. CHIROMACHÆRIS VITELLINA.

Tour. Ann. VII. 296
T. no. 78
S. S. 64. 362. 17m.

Pipra vitellina, Gould, P. Z. S. 1843, p. 103, et in Zool. Voy. Sulph. B. pl. 21; Lafr. Rev. Zool. 1847, p. 69; Bp. Consp. p. 173. *Chiromachæris vitellina*, Cab. et Hein. Mus. Hein. ii. p. 97.

a. Panama (*Delattre*). *Leurr.*

Subfam. RUPICOLINÆ.

Genus PHÆNICOCERCUS.

✓ 1536. PHÆNICOCERCUS CARNIFEX.

Ampelis carnifex, Linn. S. N. i. p. 298. *Ampelis coccinea*, Gm. S. N. i. p. 839. *Ampelis cuprea*, Vieill. Nouv. Dict. vii. p. 163, et Enc. Méth. p. 761. *Phænicocercus carnifex*, Cab. et Hein. Mus. Hein. ii. p. 98; Sw. Class. B. ii. p. 254; Cab. in Schomb. Guian. iii. p. 695; Bp. Consp. p. 170; Burm. Syst. Ueb. ii. p. 439.

a. Cayenne. b. New Granada. c. juv. Cayenne.

✓ 1537. PHÆNICOCERCUS NIGRICOLLIS.

Ampelis carnifex, Spix, Av. Bras. ii. p. 2. pl. 5. *Pipra coccinea*, Wagl. Isis, 1830, p. 98. *Phænicercus atrococcineus*, Lafr. Rev. Zool. 1838, p. 263. *Ampelis merremii*, Less. Rev. Zool. 1839, p. 104. *Phænicocercus nigricollis*, Sw. Faun. Bor.-Am. p. 491, et Class. B. ii. p. 254; Bp. Consp. p. 170; Cab. et Hein. Mus. Hein. ii. p. 98.

a. juv. Para.

Genus RUPICOLA.

✓ 1538. RUPICOLA CROCEA.

Pipra rupicola, Linn. S. N. i. p. 338; Wagl. Isis, 1830, p. 925. *Rupicola crocea*, Vieill. Enc. Méth. p. 266; Cab. in Schomb. Guian. iii. p. 694; Bp. Consp. p. 170; Schomb. Naumann. 1850, p. 34; Burm. Syst. Ueb. ii. p. 437; Gould, P. Z. S. 1859, p. 99; Cab. et Hein. Mus. Hein. ii. p. 98. *Rupicola elegans*, Steph. Zool. xiii. p. 257.

Rupicola aurantia, Vieill. Gal. Ois. ii. p. 316. pl. 189. *Rupicola cayana*, Sw. Class. B. ii. p. 253.

a. ♂. Cayenne.

✓ 1539. RUPICOLA SANGUINOLENTA.

S. S. 4. Ann. IV. 1862. 29
pl. 46.

Rupicola sanguinolenta, Gould, P. Z. S. 1859, p. 99; Sclater, P. Z. S. 1860, p. 91. *Rupicola saturata*, Cab. et Hein. Mus. Hein. ii. p. 99.

a. ♂. Ecuador (*Fraser*).

1540. RUPICOLA PERUVIANA. S. S. 67. 757. Hualloy 69. 598. Peru.

Pipra rupicola, var., Gm. S. N. i. p. 998. *Pipra peruviana*, Lath. Ind. Orn. ii. p. 555; Wagl. Isis, 1830, p. 926. *Ru-*

2 Ses. m. 1843. 8c 37
 Gould Same referen
 (holoth)
 Carlet man. 1853. 30

picola peruviana, Cab. et Hein. Mus. Hein. ii. p. 99;
 Dumont, Dict. Sc. Nat. xlvi. p. 455; Vicill. Enc. Méth.
 p. 266; D'Orb. Voy. Ois. p. 294; Bp. Consp. p. 171;
 Selater, P. Z. S. 1855, p. 152, et 1858, p. 71; Gould, P. Z. S.
 1859, p. 99. *Rupicola peruana*, Tsch. Faun. Per. Orn.
 p. 142.
 a. ♀. Bogota.

Subfam. COTINGINÆ.

Genus TIJUCA.

1541. TIJUCA NIGRA.

Tijuca nigra, Less. Cent. Zool. pl. 6, et Tr. d'Orn. i. p. 326;
 Bp. Consp. p. 177. *Chrysopteryx erythrorhynchus*, Sw.
 Faun. Bor.-Am. p. 492, et Class. B. ii. p. 252. *Ampelis*
chrysoptera, Nordm. in Erm. Reis. Atl. pl. 10. f. l. *Ptilo-*
chloris chrysoptera, Burm. Syst. Ucb. ii. p. 435. *Chryso-*
pteryx nigra, Cab. et Hein. Mus. Hein. ii. p. 102.
 a. Brazil.

Genus PHIBALURA.

1542. PHIBALURA FLAVIROSTRIS.

Phibalura flavirostris, Vicill. Analyse, p. 68, Nouv. Dict.
 xxv. p. 221, Enc. Méth. p. 784, et Gal. Ois. ii. p. 97.
 pl. 74; Temm. Pl. Col. 118; Bp. Consp. p. 175; Burm.
 Syst. Ucb. ii. p. 433. *Phibalura cristata*, Sw. Zool.
 Ill. pl. 31, et Class. B. ii. p. 251. *Pipra chrysopogon*,
 Wagl. Isis, 1830, p. 930. *Amphibolura flavirostris*, Cab.
 et Hein. Mus. Hein. ii. p. 103.

a. Brazil.

This bird is 78 species of *Euchlorornis*. *Pipreola*. See Sel. Ann. Mag. 1856.
 Genus PIPEREOLA. *Synopsis lab. Conules R. Mag. 1853. 109*

1543. PIPEREOLA RIEFFERI.

Ampelis riefferi, Boiss. Rev. Zool. 1840, p. 3. *Pyrrho-*
rhynchus riefferi, Bp. Consp. p. 177. *Pipreola riefferi*,
 Selater, P. Z. S. 1854, p. 113, et 1855, p. 153. *Euchlor-*
ornis riefferi, Cab. et Hein. Mus. Hein. ii. p. 103.
 a. S. America. b, c. Bogota.

Salvador alle Sum 1868. 166

1544. PIPEREOLA MELANOLEMA.

Pipreola melanolema, Selater, Ann. & Mag. N. H. ser. 2.
 xvii. p. 469, et P. Z. S. 1860, pp. 63, 67. *Euchlorornis*
melanolema, Cab. et Hein. Mus. Hein. ii. p. 103.
 a. ♂, b. ♀. Venezuela. c. ♂. Chillanes, Ecuador (Fraser).

S. S. 63. 628 Bon.

1545. PIPEREOLA CHLOROLEPIDOTA.

Pipreola chlorolepidota, Sw. An. in Menag. 1838, p. 357;
 Selater, P. Z. S. 1854, p. 113, et 1859, p. 441.
 a. Rio Napo (Verreaux).

P. formosa. Hall. S.S. 68. 168. 172. Non 628. 69. 252. 600

Piperole (*Euchlora*) *Sclateri* Conneli - Cont. Ann. 1852. 133. pl. 102
R. Zool. 1853. 104. pl. iv. Peru

" *frontalis*. Scl. Pr. 1858. 446. Bolivar

Carpodactes [↑] *niveidus* Salv. P. L. S. 1864. 583. pl. 36
Zucumpe. C. R.
Zool. Ann. viii. 65. 1864. Graydon III

= *Piperole arcuata* Salv. Atti Iorno. 1868. 266

= *amplicaudes* *flaviventris* Nouveau Nouv. Arch. Mus. 1867. fasc. 111. 68. 222
1867. Bull. pl. 2

Schuffernii Gray. Bom. Castellan Voyg
1851. 66. pl. 15. 2. Peru

1546. PIPREOLA AUREIPECTUS.

Ampelis aureipectus, Lafr. Rev. Zool. 1843, p. 68, et Mag. de Zool. 1843, pl. 39; Bp. Consp. p. 177. *Pipreola aureipectus*, Sclater, P. Z. S. 1855, p. 153. *Euchlorornis aureipectus*, Cab. et Hein. Mus. Hein. ii. p. 103. Salvadori
alt. Zool. 68. 266.

a. ♂, b. ♀. Venezuela.

1547. PIPREOLA JUCUNDA.

Pipreola jucunda, Sclater, P. Z. S. 1860, p. 89. pl. 159.
a. ♂. Cachi. I. lacta, Ecuador (*Fraser*): type of the species, as described and figured *l.c.*

Genus AMPELIO.

✓ 1548. AMPELIO CUCULLATUS.

Procnias cucullata, Sw. Zool. Ill. i. p. 37. *Ampelis cucullata*, Temm. Pl. Col. 363. *Ampelio cucullatus*, Tsch. Faun. Per. Orn. p. 137; Burm. Syst. Ueb. ii. p. 432; Cab. et Hein. Mus. Hein. ii. p. 104. *Carpornis cucullata*, Bp. Consp. p. 176.

a, b. Brazil.

1549. AMPELIO MELANOCEPHALUS.

Procnias melanocephala, Sw. Zool. Ill. pl. 25. *Ampelis melanocephalus*, Max. Beitr. iii. p. 401. *Ampelio melanocephalus*, Tsch. Faun. Per. Orn. p. 137; Burm. Syst. Ueb. ii. p. 432; Cab. et Hein. Mus. Hein. ii. p. 104. *Carpornis melanocephala*, Bp. Consp. p. 176.

a. Brazil.

✓ 1550. AMPELIO ARCUATUS. S.S. G. An. T. 171. 172. 173. 174. 175. 176. 177. 178. 179. 180. 181. 182. 183. 184. 185. 186. 187. 188. 189. 190. 191. 192. 193. 194. 195. 196. 197. 198. 199. 200. 201. 202. 203. 204. 205. 206. 207. 208. 209. 210. 211. 212. 213. 214. 215. 216. 217. 218. 219. 220. 221. 222. 223. 224. 225. 226. 227. 228. 229. 230. 231. 232. 233. 234. 235. 236. 237. 238. 239. 240. 241. 242. 243. 244. 245. 246. 247. 248. 249. 250. 251. 252. 253. 254. 255. 256. 257. 258. 259. 260. 261. 262. 263. 264. 265. 266. 267. 268. 269. 270. 271. 272. 273. 274. 275. 276. 277. 278. 279. 280. 281. 282. 283. 284. 285. 286. 287. 288. 289. 290. 291. 292. 293. 294. 295. 296. 297. 298. 299. 300. 301. 302. 303. 304. 305. 306. 307. 308. 309. 310. 311. 312. 313. 314. 315. 316. 317. 318. 319. 320. 321. 322. 323. 324. 325. 326. 327. 328. 329. 330. 331. 332. 333. 334. 335. 336. 337. 338. 339. 340. 341. 342. 343. 344. 345. 346. 347. 348. 349. 350. 351. 352. 353. 354. 355. 356. 357. 358. 359. 360. 361. 362. 363. 364. 365. 366. 367. 368. 369. 370. 371. 372. 373. 374. 375. 376. 377. 378. 379. 380. 381. 382. 383. 384. 385. 386. 387. 388. 389. 390. 391. 392. 393. 394. 395. 396. 397. 398. 399. 400. 401. 402. 403. 404. 405. 406. 407. 408. 409. 410. 411. 412. 413. 414. 415. 416. 417. 418. 419. 420. 421. 422. 423. 424. 425. 426. 427. 428. 429. 430. 431. 432. 433. 434. 435. 436. 437. 438. 439. 440. 441. 442. 443. 444. 445. 446. 447. 448. 449. 450. 451. 452. 453. 454. 455. 456. 457. 458. 459. 460. 461. 462. 463. 464. 465. 466. 467. 468. 469. 470. 471. 472. 473. 474. 475. 476. 477. 478. 479. 480. 481. 482. 483. 484. 485. 486. 487. 488. 489. 490. 491. 492. 493. 494. 495. 496. 497. 498. 499. 500. 501. 502. 503. 504. 505. 506. 507. 508. 509. 510. 511. 512. 513. 514. 515. 516. 517. 518. 519. 520. 521. 522. 523. 524. 525. 526. 527. 528. 529. 530. 531. 532. 533. 534. 535. 536. 537. 538. 539. 540. 541. 542. 543. 544. 545. 546. 547. 548. 549. 550. 551. 552. 553. 554. 555. 556. 557. 558. 559. 560. 561. 562. 563. 564. 565. 566. 567. 568. 569. 570. 571. 572. 573. 574. 575. 576. 577. 578. 579. 580. 581. 582. 583. 584. 585. 586. 587. 588. 589. 590. 591. 592. 593. 594. 595. 596. 597. 598. 599. 600. 601. 602. 603. 604. 605. 606. 607. 608. 609. 610. 611. 612. 613. 614. 615. 616. 617. 618. 619. 620. 621. 622. 623. 624. 625. 626. 627. 628. 629. 630. 631. 632. 633. 634. 635. 636. 637. 638. 639. 640. 641. 642. 643. 644. 645. 646. 647. 648. 649. 650. 651. 652. 653. 654. 655. 656. 657. 658. 659. 660. 661. 662. 663. 664. 665. 666. 667. 668. 669. 670. 671. 672. 673. 674. 675. 676. 677. 678. 679. 680. 681. 682. 683. 684. 685. 686. 687. 688. 689. 690. 691. 692. 693. 694. 695. 696. 697. 698. 699. 700. 701. 702. 703. 704. 705. 706. 707. 708. 709. 710. 711. 712. 713. 714. 715. 716. 717. 718. 719. 720. 721. 722. 723. 724. 725. 726. 727. 728. 729. 730. 731. 732. 733. 734. 735. 736. 737. 738. 739. 740. 741. 742. 743. 744. 745. 746. 747. 748. 749. 750. 751. 752. 753. 754. 755. 756. 757. 758. 759. 760. 761. 762. 763. 764. 765. 766. 767. 768. 769. 770. 771. 772. 773. 774. 775. 776. 777. 778. 779. 780. 781. 782. 783. 784. 785. 786. 787. 788. 789. 790. 791. 792. 793. 794. 795. 796. 797. 798. 799. 800. 801. 802. 803. 804. 805. 806. 807. 808. 809. 810. 811. 812. 813. 814. 815. 816. 817. 818. 819. 820. 821. 822. 823. 824. 825. 826. 827. 828. 829. 830. 831. 832. 833. 834. 835. 836. 837. 838. 839. 840. 841. 842. 843. 844. 845. 846. 847. 848. 849. 850. 851. 852. 853. 854. 855. 856. 857. 858. 859. 860. 861. 862. 863. 864. 865. 866. 867. 868. 869. 870. 871. 872. 873. 874. 875. 876. 877. 878. 879. 880. 881. 882. 883. 884. 885. 886. 887. 888. 889. 890. 891. 892. 893. 894. 895. 896. 897. 898. 899. 900. 901. 902. 903. 904. 905. 906. 907. 908. 909. 910. 911. 912. 913. 914. 915. 916. 917. 918. 919. 920. 921. 922. 923. 924. 925. 926. 927. 928. 929. 930. 931. 932. 933. 934. 935. 936. 937. 938. 939. 940. 941. 942. 943. 944. 945. 946. 947. 948. 949. 950. 951. 952. 953. 954. 955. 956. 957. 958. 959. 960. 961. 962. 963. 964. 965. 966. 967. 968. 969. 970. 971. 972. 973. 974. 975. 976. 977. 978. 979. 980. 981. 982. 983. 984. 985. 986. 987. 988. 989. 990. 991. 992. 993. 994. 995. 996. 997. 998. 999. 1000.

Ampelis arcuata, Lafr. Rev. Zool. 1843, p. 98. *Pyrrhorrhynchus arcuatus*, Bp. Consp. p. 177. *Ampelion arcuatus*, Sclater, P. Z. S. 1855, p. 152, 1858, p. 553, et 1860, p. 89.

a. ♀. Matos, Ecuador (*Fraser*). b. ♂. Bogota.

1551. AMPELIO CINCTUS.

Ampelis cinctus, Tsch. Wieg. Arch. 1843, i. p. 285, et Faun. Per. Orn. p. 136. *Cotinga tshudii*, Gray, Gen. B. i. p. 279. *Ampelion cinctus*, Sclater, P. Z. S. 1855, p. 152. pl. 104, et 1860, p. 89. Pipreola c.
Salvadori
alt. 1868.
267.

a. ♂, b. ♀. Pallatanga (*Fraser*). c. ♂. Bogota.

Genus HELIOCHERA.

✓ 1552. HELIOCHERA RUBROCRISTATA.

Ampelis rubrocristatus, Lafr. et D'Orb. Syn. Av. i. p. 39; D'Orb. Voy. Ois. p. 297, pl. 31. f. 1. *Ampelis rufocristata*, Boiss. Rev. Zool. 1840, p. 3. *Ampelion rubrocris-*

* *C. porphyrolaema* ^{Reo. May. 1852. 220} *Swilley* ^{Cerit. An. 1852. 130. Pl. 96} *Sch.* ^{Peru.}
*Cerit. An. 1852. 130. Pl. 96
Cerit. An. 1852. 130. Pl. 96
*Cerit. An. 1852. 130. Pl. 96**

Z. purpureta Müller (S. N. 17 p. 6168.) Casan P. a. M. S. 64. 258

dora, Gray, Gen. B. i. p. 279. *Xipholena pompadora*, S.S. 67. 550. ^{550. 550}
 Cab. Orn. Not. i. p. 233, et in Schomb. Guian. iii. p. 693;
 Bp. Consp. p. 176; Cab. et Hein. Mus. Hein. ii. p. 106.

a. ♂, b. ♂ juv. Cayenne.

1559. XIPHOLENA ATROPURPUREA.

Ampelis atropurpurea, Max. Reis. n. Bras. i. pp. 262, 275.

Ampelis purpurea, Licht. Doubl. p. 57; Max. Beitr. iii.
 p. 397; Burm. Syst. Ueb. ii. p. 428. *Cotinga purpurea*,
 Gray, Gen. B. i. p. 279. *Xipholena atropurpurea*, Bp.
 Consp. p. 176. *Xipholena purpurea*, Cab. Orn. Not. i.
 p. 233; Cab. et Hein. Mus. Hein. ii. p. 106.

a. ♂, b. ♂ juv. Brazil.

1560. XIPHOLENA LAMELLIPENNIS.

Ampelis lamellipennis, Lafr. Mag. de Zool. 1839, Ois. pl. 9.

Xipholena lamellipennis, Bp. Consp. p. 176. S.S. 67. 550. ^{550. 550} *Sp. a*

a. ♂. R. Amazon.

Subfam. GYMNODERINÆ.

Genus QUERULA.

✓ 1561. QUERULA CRUENTA. S.S. 15. 66. 191. *Ucajalis* 67. 550. *Cuperna*

Muscicapa cruenta, Bodd. (ex Buff. Pl. Enl. 381). *Musci-*
capa rubricollis, Gm. S. N. i. p. 933. *Muscicapa porphy-*
robrancha, Shaw, Nat. Misc. pl. 60. *Querula rubricollis*,
 Vieill. Enc. Méth. p. 768, et Gal. Ois. ii. p. 181. pl. 115;
 Less. Tr. d. Orn. i. p. 363; Bp. Consp. p. 179; Sclater,
 P. Z. S. 1857, p. 265. *Coracina rubricollis*, Temm. Tabl.
 Méth. p. 20. *Querula cruenta*, Sclater, P. Z. S. 1855,
 p. 153. *Threnoëdus rubricollis*, Cab. in Schomb. Guian. ^{550. 550. 296}
 iii. p. 691. *Threnoëdus cruentus*, Cab. et Hein. Mus. ^{550. 64. 362. 1. 1.}
 Hein. ii. p. 107.

a. ♂. Cayenne. b. ♀. Peruvian Amazon. *Parana*

Genus HÆMATODERUS.

1562. HÆMATODERUS MILITARIS.

Coracias militaris, Lath. Ind. Orn. Suppl. p. xxvii. *Querula*
rubra, Vieill. Nouv. Dict. viii. p. 161, et Enc. Méth. p. 768.

Querula purpurea, Less. Tr. d'Orn. i. p. 362. *Querula*
militaris, Bp. Consp. p. 179. *Threnoëdus militaris*, Cab.
 in Schomb. Guian. iii. p. 690. *Hæmatoderus militaris*,
 Cab. et Hein. Mus. Hein. ii. p. 107. S.S. 67. 550. ^{550. 550} *Tocantins*

a. ♂. Cayenne.

Genus CHASMORHYNCHUS. *Synopses Salern.* / *ln* 1865-91

1563. CHASMORHYNCHUS VARIEGATUS.

Ampelis variegata, Gm. S. N. i. p. 841. *Chasmorhynchus*

XVII. February 21, 1862.

172
Nov. 648.
Salm. 166. 65. 91. ¹⁷² *variegatus*, Temm. Pl. Col. 51; Bp. Consp. p. 178; Burm. Syst. Ueb. ii. p. 428; Cab. et Hein. Mus. Hein. ii. p. 107.
a. ♂, b. ♀. Brazil.

✓ 1564. CHASMORHYNCHUS NUDICOLLIS.

Ampelis nudicollis, Vieill. Nouv. Dict. viii. p. 164, et Enc. Méth. p. 762. *Chasmorhynchus nudicollis*, Temm. Pl. Col. 368, 383; Max. Beitr. iii. p. 377; Burm. Syst. Ueb. ii. p. 426; Cab. et Hein. Mus. Hein. ii. p. 108. *Procnias nudicollis*, Max. Reis. n. Bras. i. p. 52, et ii. p. 158. *Ampelis alba*, Thunb. Mémoires Soc. Mosc. 1823, p. 177. *Chasmorhynchus ecarunculatus*, Spix, Av. Bras. ii. p. 3. pl. 4. *Procnias alba*, Gray, Gen. B. p. 280. *Chasmorhynchus albus*, Bp. Consp. p. 178.
a. ♂, b. ♀. S.E. Brazil.

✓ 1565. CHASMORHYNCHUS NIVEUS. *Taylor, Ill. 24. 88. 74.*

Ampelis nivea, Bodd. (ex Buff. Pl. Enl. 793-4). *Ampelis carunculata*, Gm. S. N. i. p. 841. *Chasmorhynchus carunculatus*, Temm. Tabl. Méth. p. 21; Cab. in Schomb. Guian. iii. p. 692; Bp. Consp. p. 178. *Procnias nivea*, Gray, Gen. B. p. 280. *Chasmorhynchus niveus*, Cab. et Hein. Mus. Hein. ii. p. 108. *S.S. 67. 530. Per*
a. Cayenne.

✓ 1566. CHASMORHYNCHUS TRICARUNCULATUS.

Salm. 166. 65. 91. 16. *Chasmorhynchus tricarunculatus*, J. et E. Verreaux, Rev. Zool. 1853, p. 193; Cab. Journ. f. Orn. 1861, p. 253.
Salm. 166. 67. 152. (Beauf.)
a. Costa Rica (v. *Frantzii*): example received from Berlin Museum. *W. Fernandez. Bernaux*

Genus GYMNERUS.

✓ 1567. GYMNERUS FETIDUS.

Gracula fetida, Linn. S. N. i. p. 164. *Corvus nudicollis*, Bodd. (ex Buff. Pl. Enl. 609). *Corvus nudus*, Gm. S. N. i. p. 371. *Gymnerus cayennensis*, Geoff. Ann. Mus. xiii. p. 237. *Coracina gymnera*, Vieill. Enc. Méth. p. 769, et Gal. Ois. ii. p. 178. *Ampelis nudicollis*, Licht. Doubl. p. 56. *Coracina fetida*, Bp. Consp. p. 178. *Gymnerus fetidus*, Gray, List Gen. B. p. 52; Cab. in Schomb. Guian. iii. p. 691; Burm. Syst. Ueb. ii. p. 425; Selater, P. Z. S. 1857, p. 265; Cab. et Hein. Mus. Hein. ii. p. 108.
a. Barra do Rio Negro (*Wallace*).

Genus GYMNOCEPHALUS.

1568. GYMNOCEPHALUS CALVUS.

Corvus calvus, Gm. S. N. i. p. 372 (ex Buff. Pl. Enl. 521).
Gymnocephalus capucinus, Geoff. Ann. Mus. xiii. p. 237;



1572 C. glabrocollis Guild. Pr. 1850. 92. Pl. XX. Chrysi.
Sals Pr. 67. 150. Acapam

Less. Tr. d'Orn. i. p. 359. pl. 41. f. 1. *Coracina gymnocephala*, Vieill. Enc. Méth. p. 770. *Ampelis calva*, Licht. Doubl. p. 56. *Coracina calva*, Temm. Tabl. Méth. p. 20. *Gymnocephalus calvus*, Hahn, Ausl. Vög. Lief. 2. pl. 4; Cab. in Schomb. Guian. iii. p. 690; Bp. Consp. p. 178; Burm. Syst. Ueb. ii. p. 423; Cab. et Hein. Mus. Hein. ii. p. 109. S.S. 67. 520.

a. Cayenne.

Genus PYRODERUS.

1569. PYRODERUS SCUTATUS.

Coracias scutata, Shaw, Mus. Lev. p. 199, et Gen. Zool. vii. p. 401. *Coracina rubricollis*, Vieill. Nouv. Diet. viii. p. 7, et Enc. Méth. p. 771. *Ampelis sanguinicollis*, Licht. Doubl. p. 56. *Coracina scutata*, Temm. Pl. Col. 40; Max. Beitr. iii. p. 406; Lafr. Rev. Zool. 1846, p. 276; Burm. Syst. Ueb. ii. p. 417. *Pyroderus scutatus*, Gray, List Gen. B. p. 52; Bp. Consp. p. 178; Cab. et Hein. Mus. Hein. ii. p. 109.

a. S.E. Brazil.

1570. PYRODERUS GRANADENSIS.

Coracina granadensis, Lafr. Rev. Zool. 1846, p. 277. *Pyroderus granadensis*, Bp. Consp. p. 178; Sclater, P. Z. S. 1855, p. 153; Cab. et Hein. Mus. Hein. ii. p. 109.

a. Bogota.

1571. PYRODERUS ORENOCENSIS.

Coracina orenocensis, Lafr. Rev. Zool. 1846, p. 277. *Pyroderus orenocensis*, Bp. Consp. p. 178; Cab. et Hein. Mus. Hein. ii. p. 109. S.S. 69. 252. Gen.

a. Venezuela.

Genus CEPHALOPTERUS.

1572. CEPHALOPTERUS PENDULIGER.

Cephalopterus penduliger, Sclater, Ibis, 1859, pp. 114, 457, pl. 3; P. Z. S. 1859, p. 143, et 1860, pp. 67, 92.

a. ♂, ♀. Pallatanga, Ecuador (*Fraser*): types of the species, as described and figured *l. c.*

1573. CEPHALOPTERUS ORNATUS.

Cephalopterus ornatus, Geoff. Ann. Mus. xiii. p. 235. pl. 15; D'Orb. Voy. Ois. p. 296; Tsch. Faun. Per. Orn. p. 141; Cab. in Schomb. Guian. iii. p. 691; Bp. Consp. p. 178; Sclater, P. Z. S. 1857, pp. 18, 265, 1858, p. 71, et Ibis, 1859, p. 457; Cab. et Hein. Mus. Hein. ii. p. 110. *Coracina cephaloptera*, Vieill. Nouv. Diet. viii. p. 5, Enc. Méth. p. 772, et Gal. Ois. ii. p. 179. pl. 114; Temm. Pl. S.S. 1166. 191.
Magalh. 37
381. ornatus
357. Huallega

- Col. 255. *Coracina ornata*, Spix, Av. Bras. i. p. 63. pl. 59 ;
 Burm. Syst. Ueb. ii. p. 420.
 a. Venezuela (?).

FAM. XXIV. PHYTOTOMIDÆ.

Genus PHYTOTOMA.

✓ 1574. PHYTOTOMA RARA.

Phytotoma rara, Molina, Ist. Nat. Chili, p. 226 ; Gm. S.N.i.
 p. 928 ; D'Orb. Voy. Ois. p. 293 ; Tsch. Faun. Per. Orn.
 p. 139 ; Bp. Consp. p. 86 ; Cab. et Hein. Mus. Hein. ii.
 p. 111. *Phytotoma bloxhami*, Griff. Anim. Kingd. ii.
 p. 319 ; Jard. et Selb. Ill. Orn. i. pl. 4 (♀). *Phytotoma*
silens, Kittl. Vög. Chil. p. 3. pl. 1. f. 1, 2 ; Lafr. Mag. de
 Zool. 1832, pl. 5.

a. ♂, b. ♀. Chili.

✓ 1575. PHYTOTOMA RUTILA.

Phytotoma rutila, Vieill. Nouv. Dict. xxvi. p. 64, et Enc.
 Méth. p. 903 (ex Azara, no. 91) ; D'Orb. Voy. Ois. p. 293.
 pl. 29. f. 1 ; Bp. Consp. p. 86 ; Cab. et Hein. Mus. Hein.
 ii. p. 111. ^{5 s. 69. 162. B. Agn.}

a. ♂ juv. Parana (*Burmeister*).

1576. PHYTOTOMA ANGUSTIROSTRIS.

Phytotoma angustirostris, Lafr. et D'Orb. Syn. Av. i. p. 37 ;
 D'Orb. Voy. Ois. p. 292. pl. 29. f. 2 ; Bp. Consp. p. 86 ;
 Cab. et Hein. Mus. Hein. ii. p. 111.

a. ♂. Bolivia.

Page 15

Synopsis of Speer Sci. Pr. 1857. 258

1380^r M. semirufus Sci. Pr. 1857. 254. 1858. 61. 2 males

1380^r M. aquatorialis Set. Fr. Gueld. Pr. 1857. 223. Sci. 1858. 61. 2 males

Ordo FISSIROSTRES. = *iscariotæ*. Sch. *Pr* 1846, 191

SECTIO BRACHYCHIRES.

FAM. I. MOMOTIDÆ. Sch. *Pr*. 1857. 248.

Pr. Mus. Cal. 1848
Schlegel. Mus. de Pays Bas. *Zool.* ^{Funcl.} 1863. *Momotus*. Schlegel.
Genus MOMOTUS.

a. *Momotus*.

✓ 1577. MOMOTUS BRASILIENSIS. Sch. 2

Rhamphastus momota, Linn. S. N. i. p. 152. *Momotus brasiliensis*, Lath. Ind. Orn. i. p. 140; Sclater, P. Z. S. 1857, p. 250. *Momotus cyanocephalus*, Vieill. Nouv. Dict. xxi. p. 315. *Prionites momota*, Ill. Prodr. p. 224; Cab. in Schomb. Guian. iii. p. 704; Bp. Consp. p. 165; Cab. et Hein. Mus. Hein. ii. p. 114. *Prionites brasiliensis*, Sw. Class. B. ii. p. 388; Tsch. Faun. Per. Orn. p. 251; Burm. Syst. Ueb. ii. p. 412. *Baryphonus cyanocephalus*, Vieill. Nouv. Dict. xxi. p. 315.

a, b. Cayenne.

S. S. 66. 678. *Ceryx*.

1578. MOMOTUS SWAINSONI*. Taylor, *Ill.* 64. 88. *Funct*

Jard. *Curr.* May
19. 79.

Prionites bahamensis, Sw. An. in Menag. p. 332; Jard. et Selb. Ill. Orn. iv. pl. 45; Bp. Consp. p. 165; Cab. et Hein. Mus. Hein. ii. p. 113. *Momotus bahamensis*, Gray, Gen. Sch. 3 B. i. p. 68; Sclater, P. Z. S. 1857, p. 252.

a. Trinidad. b. ♂, c. ♀. Tobago (Kirk).

1579. MOMOTUS SUBRUFESCENS.

Lam. Ann. 1861. 318
11. 127.

Momotus subrufescens, Sclater, Rev. Zool. 1853, p. 489, et P. Z. S. 1857, p. 252. *Prionites subrufescens*, Cab. et Hein. Mus. Hein. ii. p. 114.

a. Santa Martha (Verreaux). *Panam. Guatemala. Ven.*

1580. MOMOTUS MICROSTEPHANUS.

Momotus brasiliensis, Sclater, P. Z. S. 1855, p. 135. *Momotus microstephanus*, Sclater, P. Z. S. 1857, p. 251, et 1860, p. 296. *Prionites microstephanus*, Cab. et Hein. Mus. Hein. ii. p. 114.

a, b. New Granada: types of the species, as described l. c. c. ♂, d. ♂. Babahoyo, Ecuador (Fraser). e. Esmeraldas (Fraser).

* Nomen *bahamensis*, omnino erroneum, mutandum esse videtur.

1581. MOMOTUS NATTERERI.

Pelz. C-13. 19.

Momotus nattereri, Sclater, P. Z. S. 1857, p. 251. *Prionites nattereri*, Cab. et Hein. Mus. Hein. ii. p. 113.

a. Bolivia.

1582. MOMOTUS LESSONI.

Journ. An. ix. 2. 24. Yucatan

Prionites momotus, Bp. P. Z. S. 1847, p. 114. *Momotus lessoni*, Less. Rev. Zool. 1842, p. 174, et Descr. Mamm. et Ois. p. 266; Des Murs, Icon. Orn. pl. 62; Sclater, P. Z. S. 1856, pp. 139, 285, 1857, p. 253, et 1859, pp. 54, 387; Scelat. et Salv. Ibis, 1859, p. 131; Salvin, Ibis, 1860, p. 100. *Momotus psalurus*, Bp. Compt. Rend. xxxviii. p. 659, et Not. Orn. p. 88. *Prionites lessoni*, Cab. et Hein. Mus. Hein. ii. p. 113; Bp. Consp. p. 165.

a. Mexico. b. Guatemala (*Constancia*). c. Nicaragua (*Sallé*) = *M. psalurus*, Bp. *Parana*

1583. MOMOTUS CÆRULEICEPS.

Prionites cæruleiceps, Gould, P. Z. S. 1836, p. 18; Bp. Consp. p. 165; Cab. et Hein. Mus. Hein. ii. p. 113. *Prionites cæruleocephalus*, Jard. et Selb. Ill. Orn. iv. pl. 42. *Momotus cæruleiceps*, Gray, Gen. B. p. 68; Sclater, P. Z. S. 1857, pp. 201, 253, et 1859, p. 367. *Momotus subhutu*, Less. Descr. Mamm. et Ois. p. 265.

Schl. 4.

a. Mexico.

b. *Crybelus*.

1584. MOMOTUS MEXICANUS.

Schl. 6

Momotus mexicanus, Sw. Phil. Mag. 1827, i. p. 442; Sclater, P. Z. S. 1857, p. 253, 1859, p. 387, et 1860, p. 252. *Momotus martii*, Jard. et Selb. Ill. Orn. i. pl. 23. *Prionites mexicanus*, Sw. Zool. Ill. n. s. pl. 81, et Class. B. ii. p. 338; Bp. Consp. p. 165. *Crybelus mexicanus*, Cab. et Hein. Mus. Hein. ii. p. 112.

a. Mexico.

1585. MOMOTUS MARTII.

Prionites martii, Spix, Av. Bras. ii. p. 64. pl. 60; Tsch. Faun. Per. Orn. p. 252. *Momotus semirufus*, Sclater, Rev. Zool. 1853, p. 489, et P. Z. S. 1857, p. 254. *Crybelus martii*, Cab. et Hein. Mus. Hein. ii. p. 112.

a. Ecuador. *Parana*

Genus BARYPTHENGUS.

1586. BARYPTHENGUS RUFICAPILLUS.

Baryphonus ruficapillus, Vieill. Nouv. Dict. xxi. p. 315, Enc. Méth. p. 892 (?), et Gal. Ois. ii. p. 319. pl. 190. *Prionites ruficapillus*, Licht. Doubl. p. 21; Max. Beitr. iii. p. 1257; Tsch. Faun. Per. Orn. p. 251; Bp. Consp. p. 165. *Prio-*

Memulus ruficapillus. Schl. 5
Reinh. Ved. Med. Nat. For. 1876,
124.

~~1581~~ ~~M. auratus~~
M. aequalorhaleus. Gould. Pr. 1857. 223. Rio Napo. Ecuador.
Spoken at head of luff.

M. peruvianus. 137. Nat. Hist. 1857. 89. Central region

M. sublineatus. Zen. Comp. Buff. 1847. 265. Peru

1582^r M. castaneiceps. Gould. Pr. 1857. 157. Guatemala

Urosalpinx mailli. Salvador. Atti Forum IV 63 179 CRed

1588. *P. palustris* (Cresson) Laur. Ann. VII. 290. Parsons
Sel. Salt. Pl. 64. 362. Par. Salt. Pl. 67. 157. Bequaert.
S.S. 67. 280. Moquitt Cast.

1589. *H. gularis* (Laf.) Sel. Pl. 1557. 256 Quale
Monum. Pl. Sel. 7.

Pelz. O. 13. 17.

- nites tutu*, Ranz. Elem. d. Zool. iii. p. 157. *Prionites rubricapillus*, Steph. Gen. Zool. xiv. p. 84. *Momotus levaillantii*, Less. Descr. Mamm. et Ois. p. 265. *Prionites levaillantii*, Bp. Consp. p. 165. *Momotus cyanogaster*, Selater, P. Z. S. 1857, p. 255. *Baryphthengus ruficapillus*, Cab. et Hein. Mus. Hein. ii. p. 114.

a. Brazil. *Peru. Paraguay. Scht.*

Genus EUMOMOTA.

✓ 1587. EUMOMOTA SUPERCILIARIS.

- Crypticus superciliaris*, Sandb. MSS.; Bp. Consp. p. 165. *Prionites (Crypticus) superciliaris*, Jard. et Selb. Ill. Orn. iv. pl. 18. *Crypticus superciliolosus*, Sw. An. in Menag. p. 358. *Crypticus apiaster*, Less. Rev. Zool. 1842, p. 174. *Momotus yucatanensis*, Cabot, Proc. N. H. Soc. Bost. 1843, p. 156, et 1844, p. 466. *Eumomota superciliaris*, Selater, P. Z. S. 1857, p. 257; Moore, P. Z. S. 1859, p. 54; Selat. et Salv. Ibis, 1859, p. 132; Salvin, Ibis, 1860, p. 195. *Spathophorus superciliaris*, Cab. et Hein. Mus. Hein. ii. p. 112.

a. Honduras. *Managua. Scht.*

→ Genus PRIONIRHYNCHUS.

1588. PRIONIRHYNCHUS CARINATUS.

- Prionites carinatus*, Du Bus, Bull. Ac. Brux. xiv. pt. 2. p. 108, et Rev. Zool. 1848, p. 249. *Crypticus carinatus*, Bp. Consp. p. 165. *Prionirhynchus carinatus*, Selater, P. Z. S. 1857, p. 257, pl. 128, et 1858, p. 357; Selat. et Salv. Ibis, 1859, p. 132; Taylor, Ibis, 1860, p. 117.

a. Lake of Yojoa, Honduras (Taylor).

Genus HYLOMANES.

✓ 1589. HYLOMANES MOMOTULA.

- Hylomanes momotula*, Licht. Abh. Ac. Berl. 1838, p. 449. pl. 4; Bp. Consp. p. 164; Selater, P. Z. S. 1857, p. 201, et 1859, pp. 54, 387; Selat. et Salv. Ibis, 1860, p. 400. *Momotus momotula*, Gray et Mitch. Gen. B. p. 68, pl. 24.

a. Mexico. b. Guatemala. c. Choctum, Vera Paz (Salvin).

FAM. II. TODIDÆ. Lafr. R. Mag. 1847. 326

Genus TODUS.

✓ 1590. TODUS VIRIDIS.

- Todus viridis*, Linn. S. N. i. p. 178; Sw. Zool. Ill. n. s. pl. 66; Gosse, B. Jam. p. 72; Lafr. Rev. Zool. 1847, p. 326; Bp. Consp. p. 182; Selater, P. Z. S. 1861, p. 77.

a. Jamaica. b. Jamaica (Osburn).

(2) *Todus (Ocell) ar. T. 87. pl. 56. St. Domingo*

✓ 1591. *TODUS DOMINICENSIS.*

Todus dominicensis, Lafr. Rev. Zool. 1847, p. 331; Cab. et Hein. Mus. Hein. ii. p. 49. *Project. B.P. 1847.91. Hayth.*
a. Hayti (Sallé).

FAM. III. ALCEDINIDÆ. Pr. Mus. Cal. 1848

Genus CHLOROCERYLE.

a. *Streptoceryle.*✓ 1592. *CHLOROCERYLE TORQUATA.*

Schlegel 4. *Alcedo torquata*, Linn. S. N. i. p. 180; Cab. in Schomb. Guian.

Ceryle c. Reinhd. Verd. Mex. Nat. For. iii. p. 703. *Alcedo cyanea*, Vieill. Nouv. Dict. xix. p. 401, et Enc. Méth. p. 395; Max. Beitr. iv. p. 5. *Alcedo cinerea*, Vieill. Enc. Méth. p. 286. *Ceryle torquata*, Bp. P. Z. S.

1837, p. 108, et Consp. p. 160; Sclater, P. Z. S. 1857, p. 202, 1859, p. 53, et 1860, p. 284; Sclat. et Salv. Ibis, 1859, p. 131. *Megaceryle torquata*, Reichenb. Handb. i. p. 24; Burm. Syst. Ueb. ii. p. 404. *Streptoceryle torquata*, Cab. et Hein. Mus. Hein. ii. p. 150.

a. Para (Wallace). b. ♂ juv. Cayenne. *Panan*

✓ 1593. *CHLOROCERYLE STELLATA.*

Alcedo stellata, Meyen, Nov. Act. Acad. L. C. xvi. Suppl.

p. 93. pl. 14; Tsch. Faun. Per. Orn. p. 254. *Megaceryle*

stellata, Reichenb. Handb. i. p. 24. *Streptoceryle stellata*, Cab. et Hein. Mus. Hein. ii. p. 151.

a. Chili.

✓ 1594. *CHLOROCERYLE ALCYON.*

Alcedo alcyon, Linn. S. N. i. p. 180; Wils. Amer. Orn. iii.

p. 59; Sw. Faun. Bor.-Amer. ii. p. 339. *Ispida alcyon*,

Sw. Class. B. ii. p. 336. *Ceryle alcyon*, Bp. P. Z. S.

1837, p. 108, et Consp. p. 160; Baird, B. N. Am. p. 158;

Sclater, P. Z. S. 1857, p. 233, 1859, pp. 53, 236, 367, et

1860, p. 252; A. et E. Newton, Ibis, 1859, p. 67; Sclat.

et Salv. Ibis, 1859, p. 131; Taylor, Ibis, 1860, p. 116.

Megaceryle alcyon, Reichenb. Handb. i. p. 25. pl. 412.

Streptoceryle alcyon, Cab. et Hein. Mus. Hein. ii. p. 151.

a. Eastern United States.

b. *Chloroceryle.*

✓ 1595. *CHLOROCERYLE AMAZONIA.*

Alcedo amazonia, Lath. Ind. Orn. i. p. 257; Max. Beitr. iv.

p. 12; Cab. in Schomb. Guian. iii. p. 704; Tsch. Faun.

Per. Orn. p. 252. *Chloroceryle amazona*, Reichenb.

Handb. i. p. 428; Burm. Syst. Ueb. ii. p. 405; Cab. et

Hein. Mus. Hein. ii. p. 148.

a. ♂. Para (Wallace). b. ♂ juv., c. ♀. Cayenne. d. ♀. New

Granada. *Panan*

Finch. Ath. Oct. Bremen.

Ceryle c. Reinhd. Verd. Mex. Nat. For. 1870, 124 (Brazil).

Ceryle c. Reinhd. Verd. Mex. Nat. For. 1870, 124 (Brazil).

Catal. Spec. in Ind. Acad. Pr. 1852.

Schlegel. Mus. de Pap. Bur. Dec 3. 1863. Alcedo

Schlegel 4.

Ceryle c. Reinhd. Verd. Mex. Nat. For. 1870, 123-1 (Brazil).

Ceryle c. Reinhd. Verd. Mex. Nat. For. 1870, 123-1 (Brazil).

Burm. Syst. Ueb. ii. p. 404

1849. p. 347.
410. p. 3105

Schlegel 4. Pr. 1852.

Ceryle c. Reinhd. Verd. Mex. Nat. For. 1870, 124 (Brazil).

Ceryle c. Reinhd. Verd. Mex. Nat. For. 1870, 124 (Brazil).

Ceryle c. Reinhd. Verd. Mex. Nat. For. 1870, 124 (Brazil).

Ceryle c. Reinhd. Verd. Mex. Nat. For. 1870, 124 (Brazil).

T. parvitermum Ten. Corp. Buff. 1847. 263. Palis Reuss Cuba!

1591 T. angustirostris Loefl. R. & Mey. 1857. 478. St. Domingo

* T. multicolor Gould = ^{am. Sc. Nat. 1838:} Palomares ad Less. Loefl. R. 2. 1847. 332. ^{Palis Reuss}
Gmel. Rept. Cuba. T. 1866. 293. Sch. 5

T. subulatus Gould. Loefl. R. 2. 1847. 331. St. Domingo

T. micranus Less. Ann. Sc. Nat. 1. 9. Nov. 1838. - 16. Corp
Bridg. 263. 1847. Loefl. R. 2. 1847. 333. Venezuela

Under Todes multicolor Schlegel from Cuba, ^{Fernand.} ^{Havli?}

T. hypochandricus Mayan ... 1866 Jan ...

1592 T. Megacephala coccia Reuss. Handb. T. 1857. 24. ^{Germ.} ^{Cuba?}
Tab 411. fig. 3107

1592 T. domingensis Reuss. Handb. T. 25. 26 St. Domingo!

1595 C. leucosticta Reuss Handb. T. 1857. 2. Pl. 414 fig. 3116-17. ^{Germ.}

1597^v Ch. chalcites Reuch. Hand. T. 1857. 28. pl. 415 fig. 3120-21. Guiana

~~1600^y g. maculicincta Sel Cat con. 1852. 29. Ampl. Bolina = imprints~~

✓ 1596. CHLOROCERYLE AMERICANA. *Taylor. Ill. 64. 88. Trinidad*

Alcedo americana, Gm. S. N. i. p. 451 (ex Buff. Pl. Enl. 591); *Schl. 5*

Ceryle a. Reinle.
Med. med. nat. fur. 1170.
174. (Aronz)

Max. Beitr. iv. p. 17; Cab. in Schomb. Guian. iii. p. 704.
Ceryle americana, Gray, List Spec. Fiss. ii. p. 60; Bp. *Soc. Proc. 182. Maryland.*
Consp. p. 160; Sclater, P. Z. S. 1855, p. 136, 1856, p. 139, *1858. Maryland.*
et 1860, pp. 284, 296. *Chloroceryle americana*, Reichenb. *H. 413. p. 212-15*
Handb. i. p. 27; Burm. Syst. Ueb. ii. p. 407; Cab. et
Hein. Mus. Hein. ii. p. 147.

a. ♂. Para (Wallace). b. ♀. Cayenne. c. ♂. Rio Napo.
d. ♂, e. ♀. Tobago (Kirk):

✓ 1597. CHLOROCERYLE CABANISI. *P. Z. S. 64. 176. 667 Mex. 68. 175. 1860. Peru*

Ceryle americana, Sclater, P. Z. S. 1856, p. 286, 1858,
p. 358, et 1859, pp. 53, 367; Sclat. et Salv. Ibis, 1859,
p. 131; Baird, B. N. Am. p. 159. *Alcedo cabanisi*, *Schl. 5*
Tsch. Faun. Per. Orn. p. 253. *Ceryle cabanisi*, Bp. *Salv. 67. 182. Nicaragua*
Consp. p. 160. *Chloroceryle cabanisi*, Cab. et Hein. Mus. *Reich. Handb.*
Hein. ii. p. 148. *Scl. 69. 148. Leno. Ceryle.* *1. 1857. 2. Peru*

a. ♂. Mexico. b. ♂, c. ♀. Orizaba (Botteri). *Canta Rio*

✓ 1598. CHLOROCERYLE INDA.

Alcedo inda, Linn. S. N. i. p. 179. *Ceryle inda*, Cass. Proc. *S.S. 67. 581. unknown*

Faur. Apr. 11. 240
S.S. 64. 363. 1. 12
1814. 1814. 1814

Acad. Philad. 1860, p. 133. *Alcedo viridirufa*, Bodd. *Schl. 5*
(ex Buff. Pl. Enl. pl. 592. f. 1, 2). *Alcedo bicolor*, Gm.
S. N. i. p. 451; Max. Beitr. iv. p. 23; Cab. in Schomb.
Guian. iii. p. 704. *Ceryle viridirufa*, Gray, Gen. B. i.
p. 82. *Ceryle bicolor*, Bp. Consp. p. 160. *Chloroceryle*
bicolor, Reichenb. Handb. i. p. 28; Burm. Syst. Ueb. ii.
p. 406. *Chloroceryle viridirufa*, Cab. et Hein. Mus.
Hein. ii. p. 146.

a. ♂. Para (Wallace). b. ♀. Cayenne. *Panama*

✓ 1599. CHLOROCERYLE SUPERCILIOSA. *Taylor. Ill. 64. 88. Trin.*

Alcedo superciliosa, Linn. S. N. i. p. 179; Cab. in Schomb. *Schl. 6*
Guian. iii. p. 704. *Ceryle superciliosa*, Gray, Gen. B. i. *Linn. An. 1X 204. Yucatan*

Linn. An. VII. 240
S.S. 64. 363. 1. 12
1814. 1814. 1814

p. 82; Bp. Consp. p. 160; Sclater, P. Z. S. 1857, p. 227,
et 1859, pp. 53, 387; Sclat. et Salv. Ibis, 1859, p. 131.
Chloroceryle superciliosa, Reichenb. Handb. i. p. 28; *H. 415. p. 212-24*
Burm. Syst. Ueb. ii. p. 408; Cab. et Hein. Mus. Hein. ii.
p. 146. *Scl. P. Z. S. 64. 176. 667 Mex*

a. ♂. Trinidad. b. ♀. Cayenne. *Panama*

Pr. Mus. Col. 1848
FAM. IV. GALBULIDÆ. *Scl. Pr. 3. 1855. 13*

Reich. Handb. T. 1. 1852. 83
Synops. Genus GALBULA. *Scl. Cont. An. 1852. 29. 93.*

✓ 1600. GALBULA VIRIDIS.

Galbula viridis, Sclater, Contr. Orn. 1852, p. 29, Syn. *S.S. 67. 581. unknown*
Galb. p. 2, et P. Z. S. 1855, p. 13; Burm. Syst. Ueb. ii.
Cab. Eschsch. Gruber. Cyclip. 52. 1857. 308 - M. H. IV. 219
Reich. Handb. T. 64. p. 450 f. 32. 2-3

p. 299; Lath. Ind. Orn. i. p. 244. *Alcedo galbula*, Linn. S. N. i. p. 181. *Galbula rubricollis*, Steph. Gen. Zool. ix. p. 224 (♀). *Galbula viridicauda*, Sw. An. in Menag. p. 327; Cab. in Schomb. Guian. iii. p. 717. *Eische Galbul. Guye* 52. 1851. 308.
a. ♂, b. ♀. Cayenne. c. ♂. Lower Amazon (Wallace).

1601. *GALBULA RUFOVIRIDIS.*

Galbula viridis, Max. Beitr. iv. p. 437. *Galbula ruficauda*, Sw. An. in Menag. p. 327; Burm. Syst. Ueb. ii. p. 300. *Galbula rufoviridis*, Cab. in Enc. d. W. u. K. iii. sect. i. p. 308; Selater, P. Z. S. 1855, p. 13. *Galbula maculicauda*, Selater, Contr. Orn. 1852, p. 29, et Syn. Galb. p. 2.
a. ♂. Brazil: type of G. maculicauda, Selater. b. ♂, c. ♀. Bolivia.

✓ 1602. *GALBULA RUFICAUDA.* Taylor. 16. p. 58. *Trinidad*

Galbula viridis, var. ^d Lath. Ind. Orn. i. p. 245. *Galbula ruficauda*, Cuv. Règ. An. i. p. 420; Selater, Contr. Orn. 1852, p. 30, Syn. Galb. p. 3, et P. Z. S. 1855, pp. 13, 136. *Galbula macrura*, Vieill. Gall. Ois. pl. 29; Burm. Syst. Ueb. ii. p. 300. *Galbula leptura*, Sw. An. in Menag. p. 327; Jard. Ann. N. H. xviii. p. 120; Cab. in Schomb. Guian. iii. p. 717.
a. ♂, b. ♀. Tobago (Jardine). c. ♂, d. ♀. Trinidad. e. ♀. New Granada.

✓ 1603. *GALBULA MELANOGENIA.*

Galbula melanogenia, Selater, Contr. Orn. 1852, pp. 61, 93. pl. 90; Syn. Galb. p. 3; P. Z. S. 1855, p. 13, 1856, p. 139, 1858, p. 357, et 1859, pp. 53, 387; Selat. et Salv. Ibis, 1859, pp. 5, 131, et 1860, p. 40; Taylor, Ibis, 1860, p. 116.
a. ♂, b. ♀. Central America: types of the species, as described l. c.

1604. *GALBULA TOMBACEA.*

Galbula tombacea, Spix, Av. Bras. ii. p. 55. pl. 58; Tsch. Faun. Per. Orn. p. 255; Selater, Contr. Orn. 1852, p. 30, Syn. Galb. p. 4, et P. Z. S. 1855, p. 13, et 1857, p. 262; Burm. Syst. Ueb. ii. p. 301. *Galbula cyanescens*, Deville, Rev. Zool. 1849, p. 56. *Galbula fuscicapilla*, Selater, P. Z. S. 1855, pp. 13, 136. pl. 77.
a, b. New Granada: types of G. fuscicapilla, Selater. c, d. Rio Javari (Bates).

1605. *GALBULA ALBIROSTRIS.*

Galbula albirostris, Lath. Ind. Orn. i. p. 245; Selater, Contr. Orn. 1852, p. 31, Syn. Galb. p. 5, et P. Z. S. 1855, p. 14; Burm. Syst. Ueb. ii. p. 301. *Galbula flavirostris*,

Reich. T. 86. p. 456. 3374-5. proof of the next p.
Mus. Hein. IV. 220. S. S. 581. Tocantins 52. 1851.
Reinhold. Ved. Med. Nat. Am. 1170. 1122. cauda, Selater, Contr. Orn. 1852, p. 29, et Syn. Galb. p. 2. (Brazil).
Cab. Besch. Guian. Arch. 122. 52. 1851. 308. 111. H. IV.
Reich. Hand. T. 5. c. p. 457. 1. 3376-7.
M. Hein IV. 221.
Salv. Ibis. 67. 157. Nicaragua.
Cab. Besch. Guian. Arch. 122. 52. 1851. 308. 111. H. IV. 222.
Reich. Hand. T. 5. c. p. 457. 1. 3376-7. (from Spix?)
M. Hein. IV. 223. 52. 1851. 308. 111. H. IV. 222. 52. 1851. 308. 111. H. IV. 222.
G. F. 223

N.S. Pr. 46. 19. Uca. ad.

= Brachysalpa !
G. melanoeterna (Sch.) - Reisch. Ved. med. Nat. For. 1870, 123, (Brachysalpa).

- 1607^g *g. uncinata* Sel. Cont. Ann. 1852. 52. Brazil.
 1607^g *g. chalcokorax* Sel. Pr. 1857. 110. Ecuador. Cat. M. H. IV. 218
 1607^g *g. chalcopleura* Reub. Handl. T. 1852. 84. Pl. 455. f. 326. - 8. S. Am
 1607^g *g. Chalcocephala* E. Deville. R. d. 1849. 55. Reub. T. 87. ^{amazon}
 Casalmai. Aug. 1856. 31. - M. H. IV. 184
 1607^g *g. cyanescens* E. Deville. 16. 56. Reub. I. 87. Amazon

Urochloa Amazonum Sel. a different. S. S. 67. 582. Para

- 1610^B *B. melanostoma* Sel. Pr. 1855. 15. Brazil - Cat. M. H. IV. 214
B. guaranzi S. S. 69. 253. Valencia Ven.
B. lugubris Sw. Jaur. Ann. IX. 1869. 274. Valencia Ven.

Vieill. Nouv. Dict. xvi. p. 444. *Galbula chalconecephala*,
Deville, Rev. Zool. 1849, p. 55. - *Sci. Cent. Am.* 1852, 32.

a. ♂. Guia, R. Amazon (*Wallace*). b. ♂, c. ♀. Peruvian
Amazon.

1606. GALBULA CYANEICOLLIS.

Galbula cyanicollis, Cass. Proc. Acad. Philad. 1851, p. 154. ^{Sci. 67, 582.}

pl. 7; Sclater, Contr. Orn. 1852, p. 31, Syn. Galb. p. 6, et

P. Z. S. 1855, p. 14. *Galbula cyanopogon*, Cab. in Enc.

d. W. u. K. iii. sect. i. p. 308. ^{52, 1857. - 77. 11. 1863. 225-}

a. ♂. Para (*Wallace*).

1607. GALBULA LEUCOGASTRA. ^{S. 67, 585. ma}

Galbula leucogastra, Vieill. Nouv. Dict. xvi. p. 445; Scla- ^{Cab. u. 114,}

ter, Contr. Orn. 1852, p. 32, Syn. Galb. p. 6, et P. Z. S. ^{Reich. T. 87. Pl. 438.}

1855, p. 14, et 1858, p. 61; Gray et Mitch. Gen. B. ^{p. 329: 3396}

pl. 29. *Galbula albiventris*, Cuv. Règ. An. i. p. 448 ^{and Leucogastra}

(1829); Cab. in Schomb. Guian. iii. p. 717.

a. ♂. Barra do Rio Negro (*Wallace*). b. ♀. Rio Negro

(*Wallace*).

^{Javari a ventre blanc. Leballant. Courant Courouci. 46. Pl. H. p. 1266}

Genus UROGALBA.

1608. UROGALBA PARADISEA.

Alcedo paradisea, Linn. S. N. i. p. 181. *Galbula paradisea*, ^{Cab. u. 114}

Lath. Ind. Orn. i. p. 245; Cab. in Schomb. Guian. iii. ^{Reich. T. 87. Pl. 438.}

p. 717; Sclater, Contr. Orn. 1852, p. 33, et Syn. Galb. ^{pl. 52. 309}

p. 8. sp. 11; Burm. Syst. Ueb. ii. p. 302; v. Pelz. in Sitz. ^{Reich. T. 87.}

Akad. Wiss. Wien, xx. p. 504. *Urogalba paradisea*, Bp. ^{pl. 458. 1863. 225-}

Consp. Vol. Zygodact. p. 13; Sclater, P. Z. S. 1855, p. 14, ^{S. S. 67. 582.}

et 1857, p. 262. *Urogalba amazonum*, Sclater, P. Z. S.

1855, p. 14.

a, b. Cayenne. c. R. Amazon: type of *U. amazonum*, as
described l. c.; perhaps different.

Genus BRACHYGALBA.

1609. BRACHYGALBA INORNATA. = *Brachycaea leucotis* ^{M. H. IV. 1863. 215-}

Galbula inornata, Sclater, Contr. Orn. 1852, p. 32, et Syn. ^(Brachycaea)

Galb. p. 7. *Brachygalba inornata*, Sclater, P. Z. S. 1855, ^{S. S. 67. 582.}

p. 15.

a. ♂. Upper Amazon (?): type of the species, as described

l. c. b. ♀. Rio Napo (*Verreaux*). c. ♀. Bogota.

1610. BRACHYGALBA ALBIGULARIS. - *Brachycaea ab.* ^{M. H. IV. 1863. 215-}

Galbula albigularis, Spix, Av. Bras. ii. pl. 54; Burm. Syst. ^{Reich. T. 84}

Ueb. ii. p. 302. *Brachygalbula albigularis*, Sclater, ^{pl. 458. 1863. 225-}

P. Z. S. 1857, p. 262.

a. Rio Javari (*Bates*).

Genus JACAMARALCYON. = *Caryax*, Cab. 1847.

1611. JACAMARALCYON TRIDACTYLA.

Alcedo tridactyla, Pall. Spicil. vi. p. 10. *Galbula tridactyla*, Vieill. Nouv. Dict. xvi. p. 445; Licht. Doubl. p. 12; Spix, Av. Bras. i. p. 55. pl. 57. f. 2; Burm. Syst. Ueb. ii. p. 303. *Galbula ceycoïdes*, Such, Zool. Journ. ii. p. 112; Jard. et Selb. Ill. Orn. i. pl. 22. *Galbula armata*, Sw. An. in Menag. p. 328. *Galbula brasiliensis*, Less. Tr. d'Orn. i. p. 235. *Jacamaralcyon tridactyla*, Sclater, P. Z. S. 1855, p. 16, et Syn. Galb. p. 8. — *Reinld. Ver. Med. Nat. For.* 1870, 123, a. S. E. Brazil.

Caryax Gr. Cab. M. H. N. 1847. 273
Euler. J. f. O. G. 121. *Neulens.*
Reich. T. 83. pl. 457. f. 3265-6

Genus JACAMEROPS.

✓ 1612. JACAMEROPS GRANDIS.

Alcedo grandis, Gm. S. N. i. p. 458. *Galbula grandis*, Lath. Ind. Orn. i. p. 245. *Jacamerops grandis*, Sclater, P. Z. S. 1855, p. 16, et Syn. Galb. p. 9; Burm. Syst. Ueb. ii. p. 298. *Galbula jacamarici*, Shaw, Nat. Misc. pl. 83. *Lamproptila platyrhyncha*, Sw. Class. B. ii. p. 336. *Lamproptila grandis*, Cab. in Schomb. Guian. iii. p. 718. a. ♀. Upper Rio Negro (Wallace). *Panon*

Alcyonoides, Reich. Handb. T. 1852. 83
 Genus GALBACYRHYNCHUS. = *Cavalcas* Cab. *Reich. Zool. 52. 1857. 310*

1613. GALBACYRHYNCHUS LEUCOTIS. S. S. P. N. 60. 142. *in magna*

Galbacyrhynchus leucotis, Des Murs, Rev. Zool. 1845, p. 207; Sclater, Syn. Galb. p. 10, et P. Z. S. 1855, pp. 16, 137. *Jacamaralcyonides leucotis*, Des Murs, Icon. Orn. pl. 17. *Alcyonides leucotis*, Reichenb. Handb. p. 83. *H. 457. fig. 3264*
 a. Upper Amazon.

Castelnau Voyage.
Cavalcas l. Ann. Mus. N. 1847. 279
M. H. 1847

mus. d'hist. Nat. Pay Bas, L. 3. 1863. Bucconides. per Goffin

FAM. V. BUCCONIDÆ. *M. Mus. Cab. 1847*
 Genus Bucco. *Bucconides. 1863.*
Synops. Sel. Ann. Mus. 1857.
repeated with additions à separate Pape. Goffin à Mus. de Pay. Bas.
16. P. 1855, 143

a. Bucco.

✓ 1614. BUCCO COLLARIS. *Goffin. 76.*

Bucco capensis, Linn. S. N. i. p. 168; Gm. S. N. i. p. 406. *Bucco collaris*, Lath. Ind. Orn. i. p. 202; Vieill. Enc. Méth. p. 1420; Gray, List Spec. Fiss. p. 47; Sclater, Ann. N. H. ser. 2. xiii. p. 356, Syn. Bucc. p. 7, et P. Z. S. 1854, p. 110, et 1855, p. 196. *Capito collaris*, Temm. Tabl. Méth. p. 41; Wagl. Syst. Av. sp. 3; Tsch. Av. Consp. p. 300, et Faun. Per. Orn. p. 259; Bp. Consp. p. 146; Burm. Syst. Ueb. ii. p. 287. *Tamatia collaris*, Hahn, Ausl. Vög. Lief. 3. pl. 5; Less. Man. d'Orn. i. p. 167.

Mus. Hist. N. 1847
S. S. 67. 582. 2. 757. Handb.

J. unguis Sw. Reuch. Handl. T. 84. Gmelin. *Sw. Semina* = 1609
= *J. chaucupera* Reuch. *setae* 1565. 23.

Gallblinde b. M.H. IV. 27

1611ⁿ *J. caersii* (Ramb.) Cab. *Ezech & Gmelin* Gmel. 57. 1857. 316. - *Reuch. T. 39.*
uscula *enunciata* *ta* *nubecula* 1. *re. 409. 3284.* Cajenn.?

1612ⁿ *J. sicula* Scull. R. 2. 1849. 555. - *Reuch. T. 38. Ucajal.*
Catalina *Maya* 1856. 32. *H. X.*
Cab. 114. 27. *m 2*

1614ⁿ *B. pectoralis* Gray. - *Laur. Ann. 1362. (III. n. 302.) Pan*

1615 ~ B. ordii. Cassin. Pr. 1857. 154. ^{pl 8} Venezuela Pels. OB. 22
not trachus ad. Mus. Bern. IV. 152

P. pectoralis Gray. Trans. Am. Zool. Soc. VII. 10 - 64. 363. Panama
not trachus sp. Mus. Bern. IV. 152

B. giganteus. Pels. OB. 20.

Tamatia à collier de Cayenne, Buff. Pl. Enl. 395. *Tamatia à collier noir*, Levaill. Ois. de Par. ii. pl. 42.

a. Cayenne. *Peru. Goffin*

b. *Tamatia*.

1615. BUCCO MACRORHYNCHUS.

Bucco macrorhynchus, Gm. S. N. i. p. 406 (ex Buff. Pl. Enl. 689); Lath. Ind. Orn. i. p. 203; Vieill. Nouv. Diet. iii. p. 240, et Enc. Méth. p. 1420; Cab. in Schomb. Guian. iii. p. 719; Scclater, Ann. N. H. ser. 2. xiii. p. 357, Syn. Bucc. p. 7, et P. Z. S. 1854, p. 110, et 1855, p. 196. *Capito macrorhynchus*, Wagl. Syst. Av. sp. 1; Tsch. Av. Consp. p. 300, et Faun. Per. Orn. p. 259; Bp. Consp. p. 146. *Cyphos macrorhynchus*, Strickl. Ann. N. H. vi. p. 418. *Tamatia à plastron noir*, Levaill. Ois. de Par. ii. pl. 39.

a. Cayenne. *Guianon Peru*

1616. BUCCO NAPENSIS.

Bucco napensis, Scclater, MS.* *Notharchus n. Mus. Heem. 18. 1852*

a, b. Rio Napo.

1617. BUCCO LEUCOCRISUS.

Bucco leucocrissus, Scclater, P. Z. S. 1860, p. 284. *Notharchus albiventer Mus. Heem. 18. 1857*

a. ♂, b. ♀. Babahoyo, Ecuador (*Fraser*): types of the species, as described l. c.

1618. BUCCO DYSONI.

Bucco dysoni, G. R. Gray, in Brit. Mus.; Scclater, P. Z. S.

1855, p. 193; Scclat. et Salv. Ibis, 1860, p. 40. *Tamatia gigas*, Bp. Consp. Vol. Zygodact. p. 13?

a. Central America. *Peruam*

1619. BUCCO HYPERRHYNCHUS.

Tamatia hyperrhynchus, Bp. MS. *Bucco hyperrhynchus*, Scclater, P. Z. S. 1855, p. 193. pl. 105, et 1858, p. 60. *Notharchus h. Mus. Heem. 18. 1857*

a. Upper Amazon (*Hauzwell*): type of the species, as described l. c.

✓ 1620. BUCCO SWAINSONII.

Tamatia macrorhynchus, Sw. Zool. Ill. ser. 1. ii. pl. 99. *Notharchus Mus. Heem. 18. 1857*

Bucco swainsonii, Gray, Gen. B. p. 74, et List Spec. Fiss. p. 47; Scclater, Ann. N. H. ser. 2. xiii. p. 358, Syn. Bucc. p. 8, et P. Z. S. 1855, p. 196. *Capito swainsonii*, Bp. Consp. p. 146. *Capito macrorhynchus*, Burm. Syst. Ueb. ii. p. 283.

a. S.E. Brazil.

* Sim. *B. macrorhyncho* ex Cayennâ, sed rostro majore, fronte et superciliis albis, torque pectorali latiore, et ventre pure albo. Long. tota 9.2, alæ 4.3, caudæ 3.3, rostri a rictu 1.7.

1621. BUCCO TECTUS. *S.S. 57. 562. Pan*

Bucco tectus, Bodd. (ex Buff. Pl. Enl. 688. f. 2); Sclater, Ann. N. H. ser. 2. xiii. p. 359, Syn. Bucc. p. 9, et P. Z. S. 1855, p. 196; Gray, List Spec. Fiss. p. 47. *Bucco melanoleucus*, Gm. S. N. i. p. 406; Lath. Ind. Orn. i. p. 203; Vieill. Nouv. Dict. iii. p. 241, et Enc. Méth. p. 1420; Licht. Doubl. p. 8. *Capito melanoleucus*, Wagl. Syst. Av. sp. 2; Bp. Consp. p. 146; Burm. Syst. Ueb. ii. p. 284. *Petit Tamatia à plastron noir*, Levaill. Ois. de Par. ii. pl. 40.

a. Cayenne. *Panama, Peru*

1622. BUCCO SUBTECTUS.

Bucco subtectus, Sclater, P. Z. S. 1860, p. 296. *S.S. 64. 363. Pan*
a. ♂. Esmeraldas, Ecuador (*Fraser*): type of the species, as described l. c.

c. *Chaunornis*.✓ 1623. BUCCO TAMATIA. *S.S. 57. 556. Amazon*

Bucco tamatia, Gm. S. N. i. p. 405 (ex Buff. Pl. Enl. 746. f. 1); Lath. Ind. Orn. i. p. 202; Vieill. Gal. Ois. pl. 34, et Enc. Méth. p. 1421; Licht. Doubl. p. 8; Cab. in Schomb. Guian. iii. p. 719; Gray, List Spec. Fiss. p. 48; Sclater, Ann. N. H. ser. 2. xiii. p. 360, Syn. Bucc. p. 10, et P. Z. S. 1855, p. 196. *Capito tamatia*, Wagl. Syst. Av. sp. 6; Steph. Gen. Zool. xiv. p. 156; Temm. Tabl. Méth. p. 41; Burm. Syst. Ueb. ii. p. 286. *Tamatia maculata*, Cuv. Rêg. An. i. p. 429; Sw. Orn. Dr. pl. 11. *Nyctactes tamatia*, Strickl. Ann. N. H. vi. p. 418. *Chaunornis tamatia*, Gray, List Gen. B. p. 13. *Tamatia tamatia*, Bp. Consp. p. 10. *Tamatia à gorge rousse*, Levaill. Ois. de Par. ii. pl. 41.

a. Cayenne. *Brasyl*

1624. BUCCO PULMENTUM. *Giffin 80.*

Tamatia (Nyctactes) pulmentum, Bp. et Verr. MS. *Bucco pulmentum*, Sclater, P. Z. S. 1855, p. 194. pl. 106, et 1857, p. 262.

a. Upper Amazon: type of the species, as described l. c. *Pan*

✓ 1625. BUCCO RUFICOLLIS. *Giffin 81*

Capito ruficollis, Wagl. Isis, 1829, p. 658; Bp. Consp. p. 146. *Bucco ruficollis*, Gray, Gen. B. p. 74; Sclater, Ann. N. H. ser. 2, xiii. p. 360, Syn. Bucc. p. 10. pl. 1, et P. Z. S. 1855, p. 196. *Tamatia gularis*, D'Orb et Lafr. Rev. Zool. 1838, p. 166. *Capito gularis*, Bp. Consp. p. 146.

a. Santa Martha (*Verreaux*). *Crucco*

1621^x B. *plicatum* Sch. Pr. 1855. 124. upper America.
Nathansen f. Mus. Heim. IV. 146

C. *hypomela* Mus. Heim. IV. 145 Para 12

? *Capitula lanceolata* DeWalt. Cactaceae Voy. Jour. 1856. 30. Peru.
stylatus Can. Cab. Mus. Heim. IV. 142

Mystalus striolatus Mall. Mus. Hen. IV. 1862. 140. 1864
Bucc. 4. S.S. 2. An. T. 153. Pl. 77.

1626. BUCCO BICINCTUS. *Giffm. 81*

Tamatia bicincta, Gould, P. Z. S. 1836, p. 80. *Tamatia bitorquata*, Sw. An. in Menag. p. 327. *Bucco bicinctus*, ^{S.S. 63. 168. Ber.} Gray, List Spec. Fiss. p. 48; Selater, Ann. N. H. ser. 2. xiii. p. 361, Syn. Bucc. p. 11. pl. 2, et P. Z. S. 1855, p. 196. *Capito bicinctus*, Bp. Consp. p. 146.

a. Trinidad. b. Venezuela.

1627. BUCCO RADIATUS. *Giffm. 82.*

Bucco radiatus, Selater, P. Z. S. 1853, p. 122. pl. 50, et 1855, pp. 136, 196; Ann. N. H. ser. 2. xiii. p. 361; Syn. Bucc. p. 11. *Capito ruficervix*, Bp. MS.

a. New Granada: type of the species, as described and figured l. c.

1628. BUCCO CHACURU. *Giffm. 82. - Reinl. Ver. Mus. 47 Nat. For. 1870, 120 (Annid).*

Bucco chacuru, Vieill. Nouv. Dict. iii. p. 239, et Enc. Méth. p. 1420 (ex Azara, no. 261); Gray, List Spec. Fiss. p. 48; Selater, Ann. N. H. ser. 2. xiii. p. 362, Syn. Bucc. p. 12, et P. Z. S. 1855, p. 196. *Capito melanotis*, Temm. Pl. Col. 94; Wagl. Syst. Av. sp. 5; Max. Beitr. iv. p. 359; Tsch. Av. Consp. p. 301, et Faun. Per. Orn. p. 259; Burm. Syst. Ueb. ii. p. 287. *Bucco strigilatus*, Licht. Doubl. p. 8. *Capito chacuru*, Hartl. Syst. Ind. Azara, p. 17; Bp. Consp. p. 146. *Capito leucotis*, Sw. Orn. Dr. pl. 10; Bp. Consp. p. 147.

a. Rio. b. S. America.

1629. BUCCO MACULATUS. *Giffm. 84.*

Alcedo maculata, Gm. S. N. i. p. 451. *Bucco somnolentus*, Licht. Doubl. p. 8. *Capito maculatus*, Wagl. Syst. Av. sp. 7; Temm. Tabl. Méth. p. 41; Burm. Syst. Ueb. ii. p. 289. *Tamatia somnolenta*, Sw. Orn. Dr. pl. 9. *Tamajac*, Less. Man. d'Orn. i. p. 168. *Tamatia maculata*, Bp. Consp. p. 147. *Bucco maculatus*, Gray, List Spec. Fiss. p. 48; Selater, Ann. N. H. ser. 2. xiii. p. 363, Syn. Bucc. p. 13, et P. Z. S. 1855, p. 196.

a, b, c. Brazil.

1630. BUCCO STRIATIPECTUS.

Bucco striatipectus, Selater, P. Z. S. 1853, p. 123, et 1855, p. 196; Ann. N. H. ser. 2. xiii. p. 364; Syn. Bucc. p. 14.

a. Bolivia.

d. Cyphos.

✓ 1631. BUCCO MACRODACTYLUS. *Giffm. 81. Pl. 013. 22*

Cyphos macrodactylus, Spix, Av. Bras. i. p. 51. pl. 39. f. 2. *Capito cyphos*, Wagl. Syst. Av. sp. 4; Tsch. Faun. Per. Orn. p. 259. *Capito macrodactylus*, Bp. P. Z. S. 1837,

Uryacus m. Mus. Hein. IV. 128

- p. 119, et Consp. p. 146; Tsch. Av. Consp. p. 300; Burm. Syst. Ueb. ii. p. 284. *Bucco macrodactylus*, Sclater, Ann. N. H. ser. 2. xiii. p. 364, Syn. Bucc. p. 14, et P. Z. S. 1855, pp. 136, 196, 1857, p. 261, et 1858, p. 60.
a. Bogota. Peru.

Genus MALACOPTILA.

1632. MALACOPTILA FUSCA. *Goffin 857 Mus. Heen 11. 132*

Tamatia brun Levaill.
Ois. Par. ii. v. 2 / pl. 43.

- White-breasted Barbet*, Lath. Syn. ii. p. 505. *Bucco fuscus*, Gm. S. N. i. p. 408; Lath. Ind. Orn. i. p. 206; Vieill. Nouv. Dict. iii. p. 239, et Enc. Méth. p. 1419. *Lypornix torquata*, juv., Wagl. Syst. Av. sp. 4. *Monasa fusca*, Strickl. Contr. Orn. 1852, p. 43; Bp. Consp. p. 147. *Tamatia brun*, Levaill. Ois. de Par. ii. pl. 43. *Tamatia fusca*, Less. Tr. d'Orn. i. p. 168. *Malacoptila fusca*, Gray, List Gen. B. p. 13; Sclater, Ann. N. H. ser. 2. xiii. p. 474, Syn. Bucc. p. 15, et P. Z. S. 1854, p. 110, et 1855, pp. 136, 197.

described

S.S. v. 555. p. 757. Heall.

- a. Cayenne. Guayana

1633. MALACOPTILA UNITORQUES.

- Monasa unitorques*, Du Bus, Bull. Ac. Brux. xiv. pt. 2. p. 107; Rev. Zool. 1848, p. 249. *Malacoptila unitorques*, Sclater, P. Z. S. 1858, p. 60.
a, b. Eastern Peru.

1634. MALACOPTILA NIGRIFUSCA.

- Malacoptila fusca*, Sclater, P. Z. S. 1855, p. 136. *Malacoptila nigrifusca*, Sclater, P. Z. S. 1855, p. 195. *Mus. Heen 11. 133*
a. Bogota.

1635. MALACOPTILA RUFUSCA. *Mus. Heen 11. 130*

- Bucco rufus*, Spix, Av. Bras. i. p. 52. pl. 40. f. 1. *Lypornix rufa*, Wagl. Syst. Av. sp. 5; Tsch. Av. Consp. p. 147, et Faun. Per. Orn. p. 257. *Malacoptila rufa*, Sclater, Ann. N. H. ser. 2. xiii. p. 475, Syn. Bucc. p. 15, et P. Z. S. 1855, p. 196. *Capito senilis*, Pöppig, in Mus. Leipsiano. *Monasa rufa*, Burm. Syst. Ueb. ii. p. 292.
a. Upper Amazon (Bates).

1636. MALACOPTILA TORQUATA. *Goffin 857 Mus. Heen 11. 130*

monasa torq. Strickland
Cont. Orn. 1852. 43.
descriptions

- Bucco torquatus*, Hahn, Ausl. Vög. Lief. 5. pl. 13. *Bucco fuscus*, Licht. Doubl. p. 8. *Bucco striatus*, Spix, Av. Bras. i. p. 53. pl. 40. f. 2. *Capito striatus*, Du Bois, Orn. Gal. p. 34. pl. 22. *Capito fuscus*, Max. Beitr. iv. p. 364. *Lypornix torquata*, adult, Wagl. Syst. Av. sp. 4. *Lypornix striata*, Sw. Orn. Dr. pl. 34. *Monasa fusca*, Bp. Consp. p. 147; Burm. Syst. Ueb. ii. p. 290. *Malacoptila tor-*

Malacoptila carlana. Verreaux. P.L. 1846.
~~353-356. Pl. XIX. *Bryula*~~

M. arpeosa Sel. Pr. 1853. 124 - Mus. Heim. IV. 137. Bayreuth

1639* *M. ^{nov}anillana* Luf. R. Mex. 1858. 216. Rio Negro
Carr. Pr. 1864. 288 = *flaviventris* Sel.

M. fulvovularis Sel. Pr. 1853. 123. Mus. Heim. IV. 131. Berlin

M. neyuelonabae G. H. Mus. Heim. IV. 1862. 134. Ecuador
= *panamensis* Sel. nec Luf. ?

M. costaricensis C. H. Jour. 1862. 172 - Mus. Heim. IV. 135

M. blanda C. H. Mus. Heim. IV. 1862. 137. Peru

quata, Sclater, Ann. N. H. ser. 2. xiii. p. 475; Syn. Bucc. p. 16; P. Z. S. 1855, p. 196.

a, b. Brazil.

1637. MALACOPTILA SUBSTRIATA.

Malacoptila substriata, Sclater, P. Z. S. 1853, p. 123. pl. 51, et 1855, pp. 136, 196; Ann. N. H. ser. 2. xiii. p. 476; Syn. Bucc. p. 17. *Mus. Hein. IV. 134*

a, b. Bogota: types of the species, as described l. c.

1638. MALACOPTILA MYSTACALIS. *Mus. Hein. IV. 138*

Monasa mystacalis, Lafr. Rev. Zool. 1850, p. 215. pl. 3.

Malacoptila mystacalis, Sclater, Ann. N. H. ser. 2. xiii. p. 477; Syn. Bucc. p. 18; P. Z. S. 1855, pp. 136, 196.

a. New Granada.

✓ 1639. MALACOPTILA VERÆ-PACIS.

Malacoptila veræ-pacis, Sclat. et Salv. Ibis, 1860, p. 40. *Mus. Hein. IV. 135*
a. Choctum, Vera Paz (Salvin): typical specimen. *Laur. Ann. VIII. 154*

1640. MALACOPTILA PANAMENSIS. *Mus. Hein. IV. 136*

Malacoptila panamensis, Lafr. Rev. Zool. 1847, p. 79; Sclater, Ann. N. H. ser. 2. xiii. p. 478, Syn. Bucc. p. 18, et P. Z. S. 1855, p. 196, et 1860, p. 297. *Capito panamensis*, Bp. Consp. p. 146.

a. ♂, b. ♀, c. ♂, d. ♂. Esmeraldas, Ecuador (Fraser). *Panam.*

1641. MALACOPTILA POLIOPIS.

Malacoptila poliopis, Sclater, P. Z. S. Feb. 25, 1862. *Mus. Hein. IV. 136*

a. ♀, b. ♀. Esmeraldas, Ecuador (Fraser): types of the species, as described l. c.

✓ 1642. MALACOPTILA INORNATA. *Mus. Hein. IV. 137*

Monasa inornata, Du Bus, Bull. Acad. Brux. xiv. pt. 2. p. 107, et Rev. Zool. 1848, p. 249; Bp. Consp. p. 147; Sclat. et Salv. Ibis, 1860, p. 40. *Malacoptila inornata*, Sclater, Ann. N. H. ser. 2. xiii. p. 478, et Syn. Bucc. p. 19. *Laur. Ann. Lyc. 1863. IV. no. 362. 5566. 363. 3c*

a. Choctum, Vera Paz (Salvin). *Panam.*

Genus NONNULA.

1643. NONNULA RUBECULA. *Mus. Hein. IV. 129*

Bucco rubecula, Spix, Av. Bras. i. p. 51. pl. 39. f. 1. *Nonnula rubecula*, Sclater, P. Z. S. 1855, p. 196. *Malacoptila rubecula*, Sclater, Ann. N. H. ser. 2. xiii. p. 479, et Syn. Bucc. p. 19. *Monasa phaioleucos*, Temm. Pl. Col. 323. f. 2. "*Cuculus rufalbinus*, Temm.," Cuv. Règ. An. i. p. 455. *Lypornix rubecula*, Sw. Orn. Dr. pl. 35. *Monasa rubecula*, Gray, Gen. B. p. 74, et List Spec. Fiss. p. 50; Bp. Consp. p. 147; Burm. Syst. Ueb. ii. p. 292.

a. Para.

XVIII. March 6, 1862.

T

1644. NONNULA FRONTALIS.

Nonnula frontalis, Sclater, P. Z. S. 1855, pp. 136, 196, et 1858, p. 60. *Malacoptila frontalis*, Sclater, Ann. N. H. ser. 2. xiii. p. 479, et Syn. Bucc. p. 20. *Leuc. Ann. 1861. 318/17. 162*

a, b, c. Bogota. *Panama*.

1645. NONNULA RUFICAPILLA. *Mus. Hein. 11. 129*

Lypornix ruficapilla, Tsch. Av. Consp. p. 300, et Faun. Per. Orn. p. 258. pl. 24. fig. 1. *Monasa ruficapilla*, Gray, Gen. B. p. 74; Bp. Consp. p. 147. *Malacoptila ruficapilla*, Sclater, Ann. N. H. ser. 2. xiii. p. 480, et Syn. Bucc. p. 20. *Nonnula ruficapilla*, Sclater, P. Z. S. 1855, p. 196. *S. S. P. 66. 142. Ucajalis*

a. Upper Amazon (?).

Genus MONASA.

1646. MONASA ATRA.

Cuculus ater, Bodd. (ex Buff. Pl. Enl. 512). *Cuculus tranquillus*, Gm. S. N. i. p. 417. *Bucco cinereus*, Licht. Doubl. p. 8. *Lypornix tranquilla*, Wagl. Syst. Av. sp. 1. *Monasa tranquilla*, Bp. Consp. p. 147; Cab. in Schomb. Guian. iii. p. 719; Vieill. Nouv. Diet. xxi. p. 321, et Enc. Méth. p. 1838. *Monasa atra*, Gray, List Spec. Fiss. p. 49; Sclater, Ann. N. H. ser. 2. xiii. p. 480, Syn. Bucc. p. 21, et P. Z. S. 1855, p. 196. *Barbacou à bec rouge*, Levaill. Ois. de Par. ii. pls. 44, 45.

a. Cayenne. *Arredad (Jeff. in)*

✓ 1647. MONASA FLAVIROSTRIS. *S. S. 67. 752. Huall-*

Monasa flavirostris, Strickl. Contr. Orn. 1850, p. 47. pl. 48; Sclater, Ann. N. H. ser. 2. xiii. p. 481, Syn. Bucc. p. 21, et P. Z. S. 1855, pp. 136, 196. *Monasa axillaris*, Lafr. Rev. Zool. 1850, p. 216.

a. Bogota.

✓ 1648. MONASA NIGRIFRONS. *Jeff. in 89. Mus. Hein. 11. 127*

Bucco nigrifrons, Spix, Av. Bras. i. p. 53. pl. 43. fig. 2. *Lypornix unicolor*, Wagl. Syst. Av. sp. 2. *Monasa nigrifrons*, Gray, List Spec. Fiss. p. 49; Bp. Consp. p. 147; Sclater, Ann. N. H. ser. 2. xiii. p. 481, Syn. Bucc. p. 22, et P. Z. S. 1855, p. 196, 1858, p. 60; Burm. Syst. Ueb. ii. p. 294.

a. ♂. Bolivia (*Behn*).

✓ 1649. MONASA MORPHÆUS.

Bucco morphæus, Hahn, Aussereur. Vög. Lief. 14. pl. 2 (1822). *Monasa morphæus*, Cass. Proc. Acad. Philad. *Mus. Hein. 11. 127* 1860, p. 134. *Monasa personata*, Vieill. Gal. Ois. pl. 36,

Cuculus niger Müller. Syst. Nat. 1776. 90. non niger
Monasa nigr. Casson. P. Acad. 1864. 263

M. torquata, (Lahm).—Reich. Ved. Med. Nat. For. 1870, 121 (Brazil).

M. tuberculata (Spix).—Reich. Ved. Med. Nat. For. 1870, 121 (Brazil).

1649⁺ M. grandior S.S. 68. 327. Costa Rica.

M. pallidus. Cassin. Pr. 1860. 174-1864. 287. Pl. IV. alab.
Mus. Heim. IV. 128

1657. C. albipennis. Bp. Sel. Gyp. 91. Mus. Heim. IV. 124. Cumana

T. arizonae, Gould. Pr. 1835. 30. Mexico. Mus. Heim. IV. 169. - Finsch. Ath. Nat. Bremen.
Jan. 1840, 326 (Mazatlan).

Agabus venustus. Mus. Heim. IV. 1862. 194. Mexico

T. lepta Sw. Cl. 71. Mus. 1838. 331. Cayenne

et Enc. Méth. p. 1339; Selater, Ann. N. H. ser. 2. xiii. p. 481, Syn. Bucc. p. 22, et P. Z. S. 1855, p. 196. *Bucco leucops*, Licht. Doubl. p. 8. *Bucco albifrons*, Spix, Av. Bras. i. pl. 41. *Bucco albifrons sive leucops*, Spix, l. c. p. 53. *Lypornix leucops*, Wagl. Syst. Av. sp. 3. *Capito leucops*, Max. Beitr. iv. p. 368. *Tamatia leucops*, Sw. Orn. Dr. pl. 12. *Monasa leucops*, Gray, List Spec. Fiss. ^{Giffen 89} p. 49; Bp. Consp. p. 147; Burm. Syst. Ueb. ii. p. 293. a. Brazil.

- ✓ 1650. *MONASA PERUANA*. ^{Mus. Hein. 18. 128.}
Monasa peruana, Bp. et Verr. MS.; Selater, P. Z. S. 1855, ^{Giffen 89.}
 p. 194, 1857, p. 262, et 1858, p. 60. ^{S. S. P. 66. 192. Ucayali 67. 752}
 a. Upper Amazon. ^{Huall.}

Genus CHELIPTERA.

- ✓ 1651. CHELIPTERA TENEBROSA. ^{Giffen 90.}
Cuculus tenebrosa, Pall. Neue Nord. Beitr. iii. p. 3; Gm. S. N. i. p. 417; Lath. Ind. Orn. i. p. 221. *Monasa tenebrosa*, Vieill. Nouv. Dict. xxi. p. 321, et Enc. Méth. p. 1339; Steph. Gen. Zool. xiv. p. 156. *Monasa tenebrius*, Temm. Pl. Col. 323. f. 1. *Brachypetes tenebrosa*, Sw. Class. B. ii. p. 334. *Chelidoptera tenebrosa*, Gould, P. Z. S. 1836, p. 81; Gray, List Spec. Fiss. p. 50; Cab. in Schomb. Guian. iii. p. 720; Bp. Consp. p. 148; Selater, Ann. N. H. ser. 2. xiii. p. 482, Syn. Bucc. p. 23, et P. Z. S. 1855, pp. 136, 196. *Petit Coucou noir de Cayenne*, Buff. Pl. Enl. 505 (fig. pess.). *Barbacou à croupion blanc*, Levaill. Ois. de Par. ii. pl. 46. ^{Euler. J. f. C. 67. 72. Br. Nestler.}
 a. Cayenne. b. Trinidad. ^{Mus. Hein. 18. 124. S. S. P. 66. 192. Ucayali 67. 553. 752. Huall.} ^{Brasil; Ecuador. Peru}

1652. CHELIPTERA BRASILIENSIS*. ^{Mus. Hein. 18. 125.}
Bucco tenebrosus, Licht. Doubl. p. 8. *Capito tenebrosus*, Max. Beitr. iv. p. 372. *Monasa tenebrosa*, Burm. Syst. Ueb. ii. p. 294. ^{Euler. J. f. C. 67. 221. Br. Nestler.}
 a, b. S.E. Brazil.

FAM. VI. TROGONIDÆ. ^{Br. Mus. Cat. 1848}

Genus TROGON.

- ✓ 1653. TROGON VIRIDIS. ^{Taylor. Ill. 64. 85. Fried. S. S. P. 66. 192. Ucayali 67. 163. Thor.}
Trogon viridis, Linn. S. N. i. p. 167; Bp. Consp. p. 148; ^{Faur. Am. VII. 296 S. S. 64. 364. P. R. 67. 583. Giffen 11. Pels. 0-13. 20.} Burm. Syst. Ueb. ii. p. 277. *Trogon violaceus*, Gm. S. N.

* The Brazilian form is readily distinguishable from the Northern *C. tenebrosa* by its larger size and greyish-black coloration. In the latter the lower surface is deep black and the belly dark chestnut.

Uygenis violator ^{Mus. Hein. 18. 196 T 2} Brazil

1661¹ T. tenellus Cal. Jour. 1862. 173 - Leucurus - Acron. Lye
1863. IV. no. 367. Pancon - Pothinus ten Mus. Heem. IV. 181. Col. 104

1661² T. assimilis Gould. Pr. 1846. 67. Peru
Helictes Schud. Mus. Heem. IV. 176. (Puer. nemo)

1662¹ T. ramosus Les. Desm. Rev. Mag. 1849. 331 (supra)
Opanus ror. Mus. Heem. IV. 194

T. citreolus Gould. Pr. 1835. 30. Opanus. col. Mus. Heem. IV. 197. Mus
J. C. Finsch Abh. Nat. Brem. Jan. 1870. 327 (Magathum).

T. sallasi Bj. Chr. 42. 1857. 955. Cruzaba
Pithinus Sal. Mus. Heem. IV. 183.

T. capitatum Les. R. 2. 1842. 136. Realejo

T. propinquus Cost. Mus. Heem. IV. 1862. 175. Ecuador

Troctes mesurus C. & H. Mus. Heem. IV. 1862. 202. Ecuador

Troctes hogganensis C. & H. M. H. IV. 1862. 204. Costa Rica

Trigon. clathratus S. alb. P. 25. 66. 75. Bequaer

Leptus nevadensis Gould M. H. IV. 206. Mex

Proctos tenuis Jerm. Genal. Repert. Cub. T. 1866. 298

T. chrysoclorus Natt. Pely. 573. 20.

T. bairdii Laur. Am. IX. 68. 119. Costa Rica

T. chionurus S. S. 70. 843. (Panama).

- Trematogon roseogaster (Vell.) Mus. Heem. IV. 166. Haiti
- Trogon surucui Lam. Mus. Heem. IV. 176. Brazil
- Trogon scopulatus^{*}, Mus. Heem. IV. 1862. 179. Venezuela
- Aganus braccatus. C. H. Mus. Heem. IV. 1862. 185. Mexico
- Aganus lepreuxi. C. H. Mus. Heem. IV. 1862. 187. Ecuador
- Aganus crissalis^{*}. C. H. Mus. Heem. IV. 190. Borneo
- Aganus viridaceus (Gm) Mus. Heem. IV. 190. Caymans, Surinam
- Aganus devillei^{*}. Mus. Heem. IV. 1862. 191.
- Hapalophonus surucua. Mus. Heem. IV. 199. Brazil
Tr. Pels. 6-13. 19
- " variegatus (Gm) Mus. Heem. IV. 199. Brazil
Eg. n. S. S. n. 66. 193. Ucayali
- Trogon surucua, Vell. - Reich. Ned. Med. Nat. Tijds., 1870, 119, (Brazil).

T. Malass helicturus. Zschud. J.P. 257. S.S. 69. 598. Peru

Tamyspeles psaronius (Spin) M.H. IV. 205. Peru
Pérez. 613. 20.
Zschud. p. S.S. 67. 583. in megaris

Tamyspeles helacten. M.H. IV. 207. Ecuador

mixed with *Myiobrycon* Col. Ecuador

1661. TROGON PERSONATUS.

7 Nov. Hem. IV. 174 *Trogon personatus*, Gould, Ann. N. H. ser. 1. ix. p. 237; Bp. Consp. p. 150; Selater, P. Z. S. 1858, p. 555, et 1859, p. 144.

a. ♀. Matos, Ecuador (*Fraser*). b. ♂. Bogota.

1662. TROGON MELANURUS.

Troctes. Mil. M. H. IV. 174 *Trogon curucui*, Linn. S. N. i. p. 167 (?); Bp. Consp. p. 148.

Trogon melanurus, Sw. An. in Menag. p. 329; Gould, Mon. Trog. pl. 18; Selater, P. Z. S. 1860, p. 284.

a. ♂. Cayenne.

1663. TROGON MASSENA.

Troctes Mas. Mus. Hem. IV. 204 *Trogon massena*, Gould, Mon. Trog. pl. 16; Bp. Consp. p. 149; Sclat. et Salv. Ibis, 1859, p. 132; Selater, P. Z. S. 1858, p. 96, et 1859, p. 387.

a. ♂. b. ♀. Guatemala.

Genus PHAROMACRUS.

1664. PHAROMACRUS PARADISEUS.

Trogon pavoninus, Temm. Pl. Col. 372. *Trogon paradiseus*, Bp. (1826). *Pharomacrus mocinno*, De la Llave, Reg. Trim. i. p. 48 (1831). *Calurus resplendens*, Gould, P. Z. S. 1835, p. 29; Mon. Trog. pl. 21. *Pharomacrus paradiseus*, Sclat. et Salv. Ibis, 1859, p. 132; Salvin, Ibis, 1861, pp. 66, 138.

a. ♂. Raschké, Vera Paz (*Salvin*). b. ♀. Coban, Vera Paz (*Salvin*).

1665. PHAROMACRUS AURICEPS.

Calurus auriceps, Gould, Ann. N. H. ser. 1. ix. p. 238; Bp. Consp. p. 152; Gray et Mitch. Gen. B. i. pl. 25. *Pharomacrus auriceps*, Selater, P. Z. S. 1858, p. 60, 1859, p. 144, et 1860, p. 93.

a. ♂. New Granada. b. Bogota.

1666. PHAROMACRUS ANTISIANUS.

Trogon antisianus, D'Orb. Mag. de Zool. 1837, Ois. pl. 85, et Voy. Ois. p. 381. pl. 66. f. 1. *Calurus antisianus*, Gray, List Spec. Fiss. p. 46. *Pharomacrus antisianus*, Selater, P. Z. S. 1858, p. 60, et 1860, p. 70. *Trogon peruvianus*, Gould, MS. *Trogon pulchellus*, Gould, Mon. Trog. pl. 22.

a. Bogota.

1667. PHAROMACRUS FULGIDUS.

Trogon fulgidus, Gould, Mon. Trog. pl. 24. *Calurus fulgidus*, Bp. Consp. p. 152.

a. ♂, b. ♀. Bogota.

SECTIO MACROCHIRES.

FAM. VII. CAPRIMULGIDÆ.

Subfam. NYCTIBIINÆ.

Genus NYCTIBIUS.

✓ 1668. NYCTIBIUS JAMAICENSIS.

Caprimulgus jamaicensis, Gm. S. N. i. p. 1029. *Nyctibius jamaicensis*, Gosse, B. Jam. p. 41, et Ill. B. Jam. pl. 6; Slater, P. Z. S. 1861, p. 77. *March. P. Am. 63. 252a.*
a, b. Jamaica (Osburn).

✓ 1669. NYCTIBIUS PECTORALIS.

Nyctibius pectoralis, Gould, Icon. Av. pl. 16; Slater, P. Z. S. 1860, p. 79.
a, b. S. America. *c.* Western slope of the Andes, near Quito (Fraser).

Subfam. CHORDEILINÆ.

Genus PODAGER.

✓ 1670. PODAGER NACUNDA.

Caprimulgus nacunda, Vieill. Nouv. Dict. x. p. 240, et Enc. Méth. p. 538 (ex Azara, no. 312). *Podager nacunda*, Bp. Consp. p. 63; Burm. Syst. Ueb. ii. p. 400; Cab. et Hein. Mus. Hein. ii. p. 88. *Caprimulgus diurnus*, Max. Beitr. iii. p. 326; Temm. Pl. Col. 182. *Caprimulgus campestris*, Licht. Doubl. p. 59. *Proithera diurna*, Sw. Class. B. ii. p. 339.
a. Bolivia (Bridges). *Johans. Syst.*

Genus LUROCALIS.

1671. LUROCALIS SEMITORQUATUS.

Caprimulgus semitorquatus, Gm. S. N. i. p. 1031 (ex Buff. Pl. Enl. 734). *Podager gouldii*, Gray et Mitch. Gen. B. i. p. 52, pl. 18. *Lurocalis semitorquatus*, Cass. Proc. Acad. Philad. 1851, p. 189. *Urocolus semitorquatus*, Cab. et Hein. Mus. Hein. ii. p. 87.
a. Cayenne.

1672. LUROCALIS NATTERERII.

Caprimulgus nattererii, Temm. Pl. Col. 107. *Podager nattererii*, Bp. Consp. p. 63. *Lurocalis nattereri*, Cass. Proc. Acad. Philad. 1851, p. 189. *Chordeiles nattereri*, Burm. Syst. Ueb. ii. p. 398. *Urocolus nattereri*, Cab. et Hein. Mus. Hein. ii. p. 87.
a. Rio de Janeiro.

Amblypterus (*Electropterus*) *anomalous*. Gould. Ph. 1837. 115. *Gemmat.*
Sci. Pr. 46. 1173. *Bull.* Pol. Am. Pr. 12. Euler. J. f. 6. 1809. 252. *Prat.*

Steatopus caripouren - Taylor. *Lib.* 64. 85. *Journal* - Sci. Pr. 66. 136.
68. 73. fig. y egg.

1668⁺ *N. grandis* *Am.* *Leur.* *Ann.* VII. 290. *Paraceras* Sci. Pr. 126. 128. *Journal*
S.S. Pr. 66. 193. *Ucares* Pol. C. 13. 10. Euler. J. f. 6. 1809. 157. *Reinb.* *Ved.*
Med. Nat. For. 1870. 115. (*Brazil*).

1666⁺ *N. pallidus* *Gosw.*
March. P. *Am.* 63. 286

S.S. ex. *Am.* III. 1867. Pl. XX.
Bozola - Sci. Pr. 86. 80.

1669⁺ *N. bracteatus* *Gould.* *Pr.* 1846. 1. *Bozola* - Sci. Pr. 86. 80.
=> *rufus*
1669⁺ *N. rufus* *Col.* *Schreb.* *Germ.* III. 1848. 711 - Sci. Pr. 66. 136.
= *rufus* Sci. Pr. 25. 66. 585

N. albipennis *Wilson.* *Sci.* Pr. 46. 128. *Brazil.* Pol. 873. 10. Euler. J. f. 6.
Reinb. *Ved.* *Med. Nat.* For. 1870. 116.
N. longicaudatus *Reich.* *Sci.* Pr. 66. 125. *Brazil.* Pol. 873. 10.
N. leucopneustes (*Hem.*) *Sci.* Pr. 1866. 130. *Brazil*
N. cornutus Pol. 873. 10.

~~*C. nigrescens* *Col.* *Schreb.* *Germ.* III. 1848. 711
Cass. *Ann.* 1851. 1891 + 1892; *Reinb.* *Ved.*
Brazil. Pol. *Am.* 18. 14.~~

L. leucopyga

Chrodites? *pusillus*, Gould P. Z. S. 1861. 182. Bahia.
5 1/2 miles (6.18 Sed)
Det. P. Z. S. 66. 135. - Reimb. Ved. Med. Nat. For. 1870, 117.

C. peruvianus. Peale. S. S. 68. 175. Islay, Peru 569.

Ch. uncinatus (Vahl). Su. P. Z. S. 66. 134. Group. Ceylon. Belg. An. Pr. 114

1676 *Ch. labeulatus*. Tard. Ann. Mag. 18. 1846. 118. Tobago. (c. minor?) = *uncinatus* Peal

Ch. pusillus ~~Gould~~

Ch. uncinatus
Ch. uncinatus. P. Z. S. 66. 135. 1861

Genus CHORDEILES.

✓ 1673. CHORDEILES HENRYI.

Chordeiles henryi, Cass. Ill. B. Cal. p. 239; Baird, B. N. Am. p. 153. - Sccl. 11. 66. 133

a. ♂. Fort Bridger, Utah (*Drexler*): example received from Smithsonian Institution.

✓ 1674. CHORDEILES VIRGINIANUS.

Caprimulgus virginianus, Briss. Orn. ii. p. 477 (part.). *Caprimulgus* (*Chordeiles*) *virginianus*, Sw. Faun. Bor.-Amer. ii. p. 62. *Chordeiles virginianus*, Bp. Consp. p. 63; Cass. S. S. 64. 364
Ill. B. Cal. p. 238; Cab. et Hein. Mus. Hein. ii. p. 86. 1. 1. 86

Caprimulgus popetue, Vieill. Ois. Am. Sept. i. p. 56. pl. 24
(♀). *Chordeiles popetue*, Baird, B. N. Am. p. 151. p. 63 625. 124
Caprimulgus americanus, Wils. Am. Orn. v. p. 65. pl. 140. f. 1, 2.

a. N. America.

✓ 1675. CHORDEILES TEXENSIS.

Chordeiles brasilianus, Lawr. Ann. Lyc. N. Y. v. p. 114.
Chordeiles texensis, Lawr. Ann. Lyc. N. Y. vi. p. 167; Baird, 11. 66. 124.
B. N. Am. p. 154. *Chordeiles sapiti*, Cass. Ill. B. Cal. p. 238, et Proc. Acad. Philad. 1851, p. 186; Cab. et Hein. Mus. Hein. ii. p. 86.

a.. Ducñas, Guatemala (*Salvin*). b. ♀. Coban (*Salvin*).

✓ 1676. CHORDEILES MINOR.

Chordeiles minor, Cab. Journ. f. Orn. 1856, p. 5; Cab. et Hein. Mus. Hein. ii. p. 86; Selater, P. Z. S. 1861, p. 77. 66. 133. 256
Chordeiles gundlachii, Lawr. Ann. Lyc. N. Y. vi. p. 165.

Chordeiles virginianus, Gosse, B. Jam. p. 33.
a. ♂. Clarendon, Jamaica (*Osburn*).

1677. CHORDEILES BRASILIANUS.

Caprimulgus brasilianus, Gm. S. N. i. p. 1031. *Caprimulgus variegatus*, Vicill. Nouv. Dict. x. p. 238, et Enc. Méth. p. 539. *Caprimulgus pruinosus*, Tsch. Faun. Per. Orn. pl. 6. f. 2. *Caprimulgus semitorquatus*, Max. Beitr. iii. p. 330. *Chordeiles pruinosus*, Burm. Syst. Ucb. ii. p. 394. *Chordeiles brasilianus*, Bp. Consp. p. 63; Cass. Proc. Acad. Philad. 1851, p. 186; Cab. et Hein. Mus. Hein. ii. p. 86. 263. 0. 13. 14

a, b. Brazil. c. Cayenne.

✓ 1678. CHORDEILES RUPESTRIS.

Caprimulgus rupestris, Spix, Av. Bras. ii. p. 2. pl. 2. *Chordeiles rupestris*, Bp. Consp. p. 63; Burm. Syst. Ucb. ii. p. 393. Scl. Y. 46. 135. Re. N. Y. S. S. 66. 193. Uca. 67. 503. com. p. 67. 073. 144

a. Upper Amazon.

Subfam. CAPRIMULGINÆ.

Genus ANTROSTOMUS.

✓ 1679. ANTROSTOMUS CAROLINENSIS.

Caprimulgus carolinensis, Gm. S. N. i. p. 1028; Aud. B. Am. i. p. 151. pl. 41. *Antrostomus carolinensis*, Bp. Consp. p. 60; Baird, B. N. Am. p. 147; Cab. et Hein. Mus. Hein. ii. p. 90. *Caprimulgus brachypterus*, Steph. Gen. Zool. x. p. 150. *Caprimulgus rufus*, Vieill. Ois. Am. Sept. i. p. 57. pl. 25 (♀).

a. South Carolina (Lawrence).

1680. ANTROSTOMUS SERICEO-CAUDATUS.

Antrostomus sericeo-caudatus, Cass. Proc. Acad. Philad. 1849, p. 238, et Journ. Acad. Philad. ser. 2. ii. p. 121. pl. 12.

a. ♀. Venezuela.

1681. ANTROSTOMUS — ?*

a. ♀. Bogota.

✓ 1682. ANTROSTOMUS VOCIFERUS.

Caprimulgus vociferus, Wils. Am. Orn. v. p. 71. pl. 41. f. 1, 2, 3.

Caprimulgus virginianus, Vieill. Ois. Am. Sept. i. p. 55.

pl. 25. *Antrostomus vociferus*, Bp. Comp. List, p. 8, et

Consp. p. 60; Sclater, P. Z. S. 1859, p. 367; Baird, B.

N: Am. p. 148. *Antrostomus vociferus*, Vieill. Ois. Am. Sept. i. p. 55.

a. ♀. Texas (Lawrence). b. Jalapa (De Oca). c. La Parada,

(S. Mexico (Boucard)).

1683. ANTROSTOMUS — ?† = *Hyalephodes dignificatus*, Sel. 66. 12

a. Matos, Ecuador (Fraser).

Genus STENOPSIS.

1684. STENOPSIS CAYENNENSIS.

Caprimulgus cayennensis, Gm. S. N. i. p. 1031 (ex Buff. Pl.

Enl. 760); Cab. in Schomb. Guian. iii. p. 710; Burm.

Syst. Ueb. ii. p. 388. *Caprimulgus cayanus*, Lath. Ind. Orn.

ii. p. 587. *Caprimulgus leopetes*, Jard. et Selb. Ill. Orn.

ii. pl. 87. *Caprimulgus odontopteron*, Less. Rev. Zool.

1839, p. 105. *Antrostomus cayennensis*, Bp. Consp. p. 61.

Stenopsis cayennensis, Cass. Proc. Acad. Philad. 1851,

p. 179; Cab. et Hein. Mus. Hein. iii. p. 91. *Stenopsis cayennensis*, Cass. Proc. Acad. Philad. 1851, p. 179.

a. ♂, b. ♂, c. ♀. Bogota. Tobago. Jard.

1685. STENOPSIS NIGRESCENS.

Caprimulgus nigrescens, Cab. in Schomb. Guian. iii. p. 710.

Stenopsis nigrescens, Cass. Cat. Caprim. sp. 4. *Antro-*

stomus nigrescens, Cab. et Hein. Mus. Hein. iii. p. 91.

Caprimulgus semitorquatus, Gray et Mitch. Gen. B. pl. 17.

a, b. Bogota.

* Fœm. sp. mihi ignotæ.

† Spec. malum sp. mihi ignotæ.

- Cubanses Laur. Ann. VII. 1860 260; Scl. Pr. 66. 585
- A. nitidus (Leicht.) - Reinb. Med. Nat. For. 1870, 117. (Brazil).
- A. rufus, Bodd. Casey J. Agr. T. 1852. 120. S. Ar.
Scl. Pr. 66. 136 Cayenne; 16. 585.
- A. unatus Scl. Pr. 1866. 586. J. xlo. Brazil
- A. rugicaulis Peal. Scl. Pr. 67. 342. Time. 55 68. 569. Peru.
- A. rugosus. (Linn) Scl. Pr. 66. 138. Guam S. S. 47. 583. Para
- A. paniculatus (Grand) Scl. Pr. 66. 138. Tl. xlo. La Plata. Peru.
- 2 A. acellatus Frch. Casey J. Agr. T. 1852. 123
Scl. Pr. 66. 137. Pelz. Arn. 13. Zeits. 5. 6. 1869. 283. Para
Reinb. Med. Nat. For. 1870, 117.
- A. saturatus, Salv. P. J. S. 1870, 203 (Chiriqui).
- A. macrostylus (Kunze) Scl. Pr. 66. 137. Mex
- A. nuttallii Scl. 66. 137.
- C. cortapau (Natt) Pelz. Arn. Bras. T. 68. 53.
- C. albivillus Gr. Cab. Schomb. Guam III. 710

1684. S. macilicaudus Laur. Ann. Ny. G. G. VII. 1862. Para
Antioquia Ms. Scl. Pr. 66. 586 Para.

Cephaelis andonensis, Phil. & Landbeck. Arch. Naturg.
1860. T. 279. Chil. Annals. Univ. Chil. 1861. 31.
Stenopsis bifasciatus Griseb. Scl. Pr. 67. 328.

C. decussatus Inchb. Cab. Schomb. Guam. III. 710.

S. Candicans, Natt. Pelz. Arn. Bras. T. 68. 49. Bras

Langsdorffii Pelz. Arn. Bras. T. 68. 52

platura, (Natt.) Pelz. Arn. Bras. T. 68. 53

2
- *Cephus* *brunneus* *Gould*. Pr. Zool. 1837. 22. S. Amer.
Mus. Bourg. 13rd 37 - *Stenopora* 26. Sel. P. 2. S. 66. 140. *Andery* *Chilid*
S.S. 68. 147. B.A.

S. macrotympha *Salvador*. *Ulls* *Sar* *Jal.* *S.* 1868. S. Amer

S. tuberosa *Sel.* *P. 2.* 1866. 146. *S.* 110. *S. ypanema* - *Guinea*

S. candidans (*Pelz*) *Sel.* *Pr.* 66. 588. *Paraguay*

S. lampadifera *Pelz.* *Sel.* *Pr.* 66. 589. *Cuyaba.* *Pr.* *Pelz.* 07. 12

S. platina *Pelz.* *Sel.* *Pr.* 66. 589 *Ypanema.* *Pr.* *Am.* *Pr.* 12. *Pelz.* *Am.* 15

S. bifasciata

H. Schomburgkii *Guy.* *Sel.* *P. 2. S.* 66. 142. *Pr.* *Juan*

H. byra - *Can.* *J. Am.* *Pr.* 1852. 116. *St.* *XIII.* *S. G.*
Sel. 1866. 142.

H. clinacanthus *Fsch.* *Can.* *Jour.* *Am.* *Pr.* 1852. 118.
Pr.

H. "trifasciata" Nath *Can.* *J. Am.* *Pr.* 1852. 118
Sel. *P. 2. S.* 66. 141. *S. S.* *Pr.* 66. 143. *Weyler* : 67. 553. *To* *con*
Pelz. *Am.* "

H. pallidus *Sel.* *Pr.* 66. 142. *Pr.* *Pelz.* 07. 11

H. ypanema *Pelz.* *Sel.* *P. 2. S.* 66. 142. *Pr.* *Am.* *Pr.* 11.

Helethrephes anomala (*Gould*). - *Reich.* *Ver.* *Med.* *Nat.* *For.* 1870, 118 (*Brazil*).

Genus SIPHONORHIS.

1691. SIPHONORHIS AMERICANUS.

- Caprimulgus jamaicensis*, Briss. Av. ii. p. 480. *Caprimulgus americanus*, Linn. S. N. i. p. 346. *Siphonorhis americanus*, Selater, P. Z. S. 1861, p. 77. March P. Am. 63, 286
 a. ♂. Savanna le Mer, Westmoreland, Jamaica (Osburn);
 b. ♀. Freeman's Hall, Trelawny, Jamaica (Osburn):
 types of *S. americanus*, as described l. c.

Calab. J. in Ann. Casen Pr. 1852
 Selater Monog. P.Z.S. 1861. 593

FAM. VIII. CYPSELIDÆ. Br. Mus. Calab. 1848

Synonymy of

Genus CHÆTURA. Scl. P. Z. S. 1863. 98; G. Orn. T. 68a. *Hemiprocne*. S. G. Orn. T. 68. 103. 1852

1692. CHÆTURA SEMICOLLARIS.

- Acanthylis semicollaris*, DeSaussure, Rev. Zool. 1859, p. 118.
 a. Mexico (*De Saussure*): typical example received from Geneva Museum.

Scl. P. Z. S. 1863. 98 (1865. 60)

1693. CHÆTURA ZONARIS.

- Hirundo zonaris*, Shaw, in Mill. Cim. Phys. pl. 55. *Hirundo albicollis*, Vieill. Nouv. Dict. xiv. p. 524, et Gal. Ois. pl. 120. *Acanthylis albicollis*, Selater, P. Z. S. 1854, p. 10, et 1858, p. 59. *Cypselus collaris*, Max. Beitr. iii. p. 344; Temm. Pl. Col. 195. *Hemiprocne collaris*, Nitzsch, Pterylogr. p. 123. *Pallene collaris*, Boié, Isis, 1844, p. 168. *Hemiprocne zonaris*, Sclat. et Salv. Ibis, 1860, p. 37; Cab. et Hein. Mus. Hein. iii. p. 84. *Acanthylis collaris*, Gray, List Spec. Fiss. p. 15; Bp. Consp. p. 64; Burm. Syst. Ueb. ii. p. 364.
 a, b. Jamaica. c. S. Brazil.

Scl. P. Z. S. 1863. 98 (1865. 60) Hein. G. Orn. T. 103

Reinb. Nat. Hist. Nat. For. 1870, 119 (Brazil).

Ch. collaris, March P. Am. 63. 286

b. *Chætura*.

1694. CHÆTURA PELASGIA.

- Hirundo pelasgia*, Linn. S. N. i. p. 345; Wils. Am. Orn. v. p. 48. pl. 39. f. 1. *Chætura pelasgia*, Steph. Gen. Zool. Birds, xiii. p. 76; Baird, B. N. Am. p. 144. *Acanthylis pelasgia*, Bp. Consp. p. 64; Cass. Ill. B. Cal. i. p. 241. *Hemiprocne pelasgia*, Streubel, Isis, 1848, p. 363.
 a. Eastern United States

Scl. P. Z. S. 1863. 100. 185. 210

1695. CHÆTURA VAUXII.

- Cypselus vauxii*, Towns. Journ. Acad. Philad. viii. p. 148. *Acanthylis vauxii*, Bp. Compt. Rend. xxxviii. p. 660, Notes Delattre, p. 90, et Consp. p. 64; Cass. Ill. B. Cal. i. p. 250. *Chætura vauxii*, Baird, B. N. Am. p. 145. *Chætura* — ?, Sclat. et Salv. Ibis, 1860, p. 37.
 a, b. Mexico (*De Saussure*). nationalis

Scl. P. Z. S. 1863. 100. 185. 210

✓

1693 - C.

1693. Ch. (Hemiphragm.) albicincta - Cal. Jour. 1862. 165
guano to Mexico, The Luykian tree is H. zeyheri
C. - Brachycera. S. - S. Pr. 67⁷⁵² 758. Pl. 34 s. Peru ^{Sw on} 7. 68. 103.

(Matt.)
Ch. viscutata ^{Sw on} S. S. Pr. 67⁷⁵² 758. Pl. 34. ¹⁸⁷⁰ 1871. Polg. 0. 13. 15-16
S. S. Pr. 68. 103. - Reiml. Ved. Med. Nat. Jour. 1870. 114.

Cypselodes (Hemiphragm.) nocella? Germ. Jour. Polg. 0. 13. 15-16
Chaetura s. Polg. 0. 13. 16.

Cypselodes (Hemiphragm.) irregularis? Germ. Jour. Polg. 0. 13. 15. S. S. Pr. 68. 103.
Reiml. Ved. Med. Nat. Jour. 1870. 114.

Cypselodes (Hemiphragm.) nigra? Germ. Jour. Polg. 0. 13. 15.

Ch. foveosa (Salv. P. J. S. 1870, 204. (Venezuela).

1696. CHÆTURA SPINICAUDA. *ScL. 17. 2. S. 1863. 101. 1865. 612.*
Cypselus spinicaudus, Temm. Tabl. Méth. p. 78 (ex Buff. Pl. Enl. 726. f. 1). *Hirundo pelagica*, var., Lath. Ind. Orn. ii. p. 581. *Acanthylis spinicauda*, Boié, Isis, 1826, p. 971; Bp. Consp. p. 64. *ScL*
 a. Cayenne.
1697. CHÆTURA POLIURA. *ScL. 17. 2. S. 1863. 101. 1865. 611. 612.*
Cypselus poliourus, Temm. Tabl. Méth. p. 78 (ex Buff. Pl. Enl. 726. f. 2). *Acanthylis cinereicauda*, Cass. Proc. Acad. Philad. 1850, p. 58. *Cypselus pelagius*, Max. Beitr. iii. p. 347. *Acanthylis oxyura*, Burm. Syst. Ueb. ii. p. 366. *Acanthylis polioura*, Bp. Consp. p. 64. *ScL. 17. 2. S. 1863. 101. 1865. 611. 612.*
 a. Brazil. b. Cayenne.
1698. CHÆTURA CINEREIVENTRIS. *ScL. 17. 2. S. 1863. 101. 1865. 612.*
Cypselus acutus, Max. Beitr. iii. p. 351 (nec auct.). *Acanthylis spinicauda*, Burm. Syst. Ueb. ii. p. 366. *Chætura cinereiventris*, Sclater, MS. *Pelz. 613. 16.*
 a, b. Brazil.
- ✓ 1699. CHÆTURA RUTILA. *ScL. 17. 2. S. 1863. 100. 1865. 613.*
Hirundo rutila, Vieill. Nouv. Dict. xiv. p. 528, et Enc. Méth. p. 534. *Acanthylis rutila*, Sclater, P. Z. S. 1855, p. 135. *Chætura rutila*, Sclat. et Salv. Ibis, 1860, p. 37. pl. 3. f. 1 (♂), 2 (♀). *Hirundo robini*, Less. Tr. d'Orn. i. p. 270. *Chætura brunneitorques*, Lafr. Rev. Zool. 1844, p. 81; Bp. Consp. p. 64. *ScL. 17. 2. S. 1863. 100. 1865. 613.*
 a. ♂, b. ♀. Dueñas, Guatemala (Salvin).

Genus NEPHÆCETES.

- ✓ 1700. NEPHÆCETES NIGER.
Hirundo nigra, Gm. S. N. i. p. 1025. *Cypselus niger*, *ScL. 17. 2. S. 1863. 101. 1865. 615.*
Gosse, B. Jam. p. 63, et Ill. B. Jam. pl. 9; Gundlach et Lawr. Ann. Lyc. N. Y. vi. p. 268. *Cypselus borealis*, *ScL. 17. 2. S. 1863. 101. 1865. 615.*
 Kennerly, Proc. Acad. Philad. 1857, p. 202. *Nephæcetes niger*, Baird, B. N. Am. p. 142.
 a, b. Jamaica.

List of

FAM. IX. TROCHILIDÆ*.

Subfam. PHAËTHORNITHINÆ.

Genus RAMPHODON.

- ✓ 1701. RAMPHODON NÆVIUS.
Trochilus navius, Dumont, Dict. Sc. Nat. xxvii. p. 423.

* In this family I have, for convenience' sake, followed Mr. Gould's arrangement as nearly as possible.

Gryphus ruficollis, Spix, Av. Bras. i. p. 78. pl. 80. *Ramphodon maculatum*, Less. Colibr. p. 18. pl. 1. *Phaëthornis nævius*, Jard. Humm. Birds, ii. p. 152. *Ramphodon nævius*, Cab. et Hein. Mus. Hein. iii. p. 3. *Gryphus nævius*, Burm. Syst. Ueb. ii. p. 320; Gould, Mon. Troch. i. pl. 1, et Introd. p. 35.

a. Brazil.

Genus GLAUCIS.

✓ 1702. GLAUCIS HIRSUTA.

Trochilus hirsutus, Gm. S. N. i. p. 490. *Glaucis hirsuta*, Burm. Syst. Ueb. ii. p. 321; Cab. et Hein. Mus. Hein. iii. p. 4; Gould, Mon. Troch. i. pl. 5, et Introd. p. 38.

a. Brazil.

✓ 1703. GLAUCIS MAZEPPA. Taylor. 16166. 90. 711
Glaucis mazeppa, Less. Troch. p. 18. pl. 3; Gould, Mon. Troch. i. pl. 6, et Introd. p. 38. *Phaëthornis mazeppa*, Jard. Nat. Lib. Humm. Birds, ii. p. 152.

a. Trinidad.

1704. GLAUCIS AFFINIS.

Glaucis affinis, Lawr. Ann. Lyc. N. Y. vi. p. 261; Gould, Mon. Troch. i. pl. 7, et Introd. p. 38. S.S. 67. 752. Hualley

a. New Granada.

Genus PHAËTHORNIS.

a. *Phaëthornis*.

✓ 1705. PHAËTHORNIS EURYNOME.

Trochilus eurynome, Less. Troch. p. 91. pl. 31. *Phaëthornis eurynome*, Bp. Consp. p. 67; Cab. et Hein. Mus. Hein. iii. p. 9; Gould, Mon. Troch. i. pl. 16, et Introd. p. 41. *Trochilus melanotis*, Nordm. in Erm. Reis. Atl. p. 2.

a. S.E. Brazil.

1706. PHAËTHORNIS MALARIS.

Trochilus malaris, Nordm. in Erm. Reis. Atl. p. 2. *Colibri à longue queue de Cayenne*, Buff. Pl. Enl. 600. f. 3. *Trochilus superciliosus*, Vieill. Enc. Méth. p. 549. *Phaëthornis malaris*, Cab. et Hein. Mus. Hein. iii. p. 9; Gould, Introd. Troch. p. 41. *Phaëthornis superciliosus*, Gould, Mon. Troch. i. pl. 17.

a. Cayenne.

1707. PHAËTHORNIS MOORII.

"*Trochilus consobrinus*, Bourc.," Reichenb. Aufz. der Col. p. 17. *Phaëthornis consobrinus*, Gould, Introd. Troch.

S.S. 68. 628 Non.

S.S. 67. 752 Hualley

Euloxeres aquila. Salis Pr. 67. 157. Costa Rica & Nicaragua.
Salis. A. M. 4. 1868. June 457

condamini. Bourc. Jour. d. A. M. 4. June 68. 456

heterura Guild.

" Grenades

salvini "

" West. C. I. R.

G. maculosa. Jour. d. S. S. , , 46. 177. Ula. ul.

G. aeneus Laur. - Pr. 1867. 232. Costa Rica.

7222

P. cassini. Laur. Ann. VIII. 1866. N. Grenades.
= *longirubus*?

P. pretrei, (deMeati) - Reinh. Ved. Med. Nat. For. 1870, 99 (Brazil).

P. emuleae. Bonn. Salz. P. 67. 152. Costa Rica - Quezaltenango.

- p. 42. *Phaëthornis moorii*, Lawr. Ann. Lyc. N. Y. vi. p. 258; Sclater, P. Z. S. 1860, p. 296.
 a. Bogota.
1708. PHAËTHORNIS FRATERCULUS.
Phaëthornis fraterculus, Gould, Mon. Troch. i. pl. 18, et Introd. p. 42.
 a. Cayenne.
- ✓ 1709. PHAËTHORNIS LONGIROSTRIS.
Ornismya longirostris, Delattre, Echo d. M. S. 1843, p. 1069. *Trochilus cephalus*, Bourc. et Muls. Rev. Zool. 1848, p. 269. *Phaëthornis longirostris*, Cab. et Hein. Mus. Hein. iii. p. 9; Gould, Mon. Troch. i. pl. 19, et Introd. p. 42; Sclater, P. Z. S. 1857, p. 227. *Phaëthornis cephalus*, Sclat. et Salv. Ibis, 1859, p. 126.
 a. Guatemala. b. Las Salinas, Vera Paz (*Salvin*). c. ♂ juv. Esmeraldas, Ecuador (*Fraser*): perhaps different.
1710. PHAËTHORNIS SYRMATOPHORUS.
Phaëthornis syrmatophorus, Gould, Mon. Troch. i. pl. 20, et Introd. p. 42; Sclater, P. Z. S. 1859, p. 145.
 a. ♂. Pallatanga, Ecuador (*Fraser*).
- ✓ 1711. PHAËTHORNIS ANTHOPHILUS.
Trochilus anthophilus, Bourc. Ann. Soc. Sci. Phys. et Nat. Lyon, 1843, p. 47, et Rev. Zool. 1843, p. 71. *Phaëthornis anthophila*, Cab. et Hein. Mus. Hein. iii. p. 9; Gould, Mon. Troch. i. pl. 24, et Introd. p. 43; Sclater, P. Z. S. 1855, p. 139. S. 68. 628. Bon
 a. Bogota. b. Barranquilla, New Granada (*Rippon*).
1712. PHAËTHORNIS BOURCIERI.
Trochilus bourcierii, Less. Troch. p. 62. pl. 18. *Ametronis bourcierii*, Reichenb. Aufz. der Col. p. 14; Cab. et Hein. Mus. Hein. iii. p. 10. *Phaëthornis bourcierii*, Gould, S. 67. 752. Hult
 Mon. Troch. i. pl. 25, et Introd. p. 43.
 a. Cayenne.
1713. PHAËTHORNIS GUYI. Taylor. 16184. 96. Fr 11
Trochilus guyi, Less. Troch. p. 119. pl. 44. *Ornismya guyi*, Delatt. Echo d. M. S. 1843, p. 1069. *Trochilus apicalis*, Tsch. Faun. Per. Orn. p. 243. *Guyornis typus*, Bp. Rev. Zool. 1854, p. 249. *Toxoteuches guyi*, Cab. et Hein. Mus. Hein. iii. p. 11. *Phaëthornis guyi*, Gould, S. 68. 168. Bon
 Mon. Troch. i. pl. 26, et Introd. p. 44; Sclater, P. Z. S. 1855, p. 139, et 1859, p. 145.
 a. Trinidad.
1714. PHAËTHORNIS YARUQUI.
Trochilus yaruqui, Bourc. Compt. Rend. xxxi. p. 187, et

Rev. Zool. 1851, p. 9. *Toxoteuches yaruqui*, Cab. et Hein. Mus. Hein. iii. p. 11. *Phaëthornis yaruqui*, Gould, Mon. Troch. i. pl. 27, et Introd. p. 44; Sclater, P. Z. S. 1860, p. 94.

a. Nanegal, Ecuador (*Fraser*).

1715. PHAËTHORNIS SUPERCILIOSUS.

Trochilus superciliosus, Linn. S. N. i. p. 139. *Trochilus pretrei*, Delatt. et Less. Rev. Zool. 1839, p. 20. *Trochilus affinis*, Natt. in Mus. Vindob. *Phaëthornis superciliosus*, Cab. et Hein. Mus. Hein. iii. p. 9; Gould, Introd. Troch. p. 45. *Phaëthornis pretrei*, Gould, Mon. Troch. i. pl. 28.

a. S. E. Brazil.

✓ 1716. PHAËTHORNIS SQUALIDUS.

Trochilus squalidus, Temm. Pl. Col. 120. f. 1. *Trochilus intermedius*, Less. Troch. p. 65. pl. 19. *Trochilus leucophrys*, Nordm. in Erm. Reis. Atl. p. 2. *Phaëthornis brasiliensis*, Gray, Gen. B. i. p. 104. *Phaëthornis squalidus*, Cab. et Hein. Mus. Hein. iii. p. 8; Gould, Introd. Troch. p. 45. *Phaëthornis intermedius*, Gould, Mon. Troch. i. pl. 30.

a. S. E. Brazil.

b. *Pygmornis*.

✓ 1717. PHAËTHORNIS LONGUEMAREUS. *Taylor. Ill. 64. 91. 7. ind*

Trochilus longuemareus, Less. Troch. p. 15. pl. 2, et p. 160. pl. 62. *Pygmornis longuemareus*, Cab. et Hein. Mus. Hein. iii. p. 7 (note); Gould, Introd. Troch. p. 46. *Phaëthornis longuemareus*, Gould, Mon. Troch. i. pl. 31.

a. Cayenne.

✓ 1718. PHAËTHORNIS ADOLPHI.

Salv. Pr., 67. 152. Nicaragua.

Phaëthornis adolphi, Bourc. MS.; Sclater, P. Z. S. 1856, p. 287, et 1859, pp. 367, 385; Sclat. et Salv. Ibis, 1859, p. 126, et 1860, p. 38; Gould, Mon. Troch. i. pl. 25. *Pygmornis adolphi*, Cab. et Hein. Mus. Hein. iii. p. 7; Gould, Introd. Troch. p. 47.

a. Coban, Vera Paz (*Salvin*).

✓ 1719. PHAËTHORNIS GRISEIGULARIS.

Phaëthornis griseogularis, Gould, Mon. Troch. i. pl. 36; Sclater, P. Z. S. 1855, p. 139. *Pygmornis griseogularis*, Cab. et Hein. Mus. Hein. iii. p. 8; Gould, Introd. Troch. p. 47.

a, b. Bogota.

1720. PHAËTHORNIS STRIGULARIS.

Phaëthornis strigularis, Gould, Mon. Troch. i. pl. 37; Sclater, P. Z. S. 1854, p. 111, et 1855, p. 139. *Pygmornis*

P. amara. S.S. 67 752. Huallo

P. nigricinctus. S.S. 67. 752. Huallo.

P. insidiosa (oid.) S.S.P. 66. 193. Ueagut

Doleriscus fallax. - S.S. 68. 165. non.

C. monatus, Burm. Reise La Plata II. 447 = Heliomastix angelae
Lep. Burm. P.L.S. 65. 466.

1725[†] C. ceciliae Bemonus Ann. Mus. Zool. Firenze N.S.T. 1866. 202 n. femur

striigularis, Cab. et Hein. Mus. Hein. iii. p. 7; Gould, Introd. Troch. p. 48.

a. Bogota.

1721. PHAËTHORNIS EREMITA.

Trochilus brasiliensis, Temm. Pl. Col. 120. f. 2 (nec Lath.).

Trochilus rufigaster, Less. Man. d'Orn. ii. p. 75, et Tr.

Reinb. ~~Arch. Ued. Med.~~ d'Orn. i. p. 289. *Pygmornis rufigaster*, Bp. Rev. Zool.
 Nat. For. 1870, 101. 1854, p. 250. *Phaëthornis eremita*, Gould, Mon. Troch.
 (Brazil). i. pl. 40; Bp. Consp. p. 68. *Pygmornis eremita*, Cab.
 et Hein. Mus. Hein. iii. p. 7; Gould, Introd. Troch. p. 49.

a. Cayenne.

✓ 1722. PHAËTHORNIS PYGMÆUS.

Trochilus pygmæus, Spix, Av. Bras. i. p. 78. pl. 80. f. 1.

Reinb. ~~Ned. Med. Nat.~~ *Trochilus brasiliensis*, Max. Beitr. iv. p. 111. *Phaëthornis*
 1670, 101. *pygmæus*, Gould, Mon. Troch. i. pl. 41. *Pygmornis*
pygmæa, Cab. et Hein. Mus. Hein. iii. p. 6; Gould, Introd.
 Troch. p. 49.

a. Brazil.

Subfam. TROCHILINÆ.

Genus EUPETOMENA.

✓ 1723. EUPETOMENA MACROURA.

Trochilus macrourus, Gm. S. N. i. p. 487; Max. Beitr. iv.

p. 93. *Trochilus forcipatus*, Lath. Ind. Orn. i. p. 304.

Prognornis macroura, Reichenb. Aufz. d. Col. p. 11; Burm.

Syst. Ueb. ii. p. 330. *Eupetomena macroura*, Bp. Rev. S. S. 67. 583
 Zool. 1854, p. 254; Gould, Introd. Troch. p. 50; Cab. *macroura*

et Hein. Mus. Hein. iii. p. 14; Selater, P. Z. S. 1857,

p. 263. *Eupetomena hirundinacea*, Gould, Mon. Troch.

ii. pl. 42.

a. Brazil.

Genus CAMPYLOPTERUS.

a. *Sphenoproctus*.

1724. CAMPYLOPTERUS PAMPA.

Ornismya pampa, Less. Suppl. Ois.-mouch. p. 127. pl. 15.

Pampa campyloptera, Reichenb. Aufz. d. Col. p. 11.

Campylopterus pampa, Selater, P. Z. S. 1856, p. 287;

Sclat. et Salv. Ibis, 1859, p. 127; Salv. Ibis, 1860, p. 260;

Gould, Mon. Troch. ii. pl. 43. *Sphenoproctus pampa*,

Cab. et Hein. Mus. Hein. iii. p. 11; Gould, Introd. Troch.

p. 51.

a. Mexico (*Floresì*).

b. *Campylopterus*.

✓ 1725. CAMPYLOPTERUS LAZULUS.

Trochilus lazulus, Vieill. Enc. Méth. p. 558, et Gal. Ois.

✓ *S. campylopterus*

- ii. p. 296. pl. 179. *Trochilus falcatus*, Sw. Zool. Ill. ser. 1. ii. pl. 83. *Campylopterus lazulus*, Cab. et Hein. Mus. Hein. iii. p. 13; Gould, Mon. Troch. ii. pl. 44, et Introd. p. 51; Sclater, P. Z. S. 1857, p. 16.
a. ♂, b. ♀. Bogota.
- ✓ 1726. **CAMPYLOPTERUS HEMILEUCURUS.** *P. Z. S. 64. 176. Let. Mex*
Trochilus hemileucurus, Licht. Preis-Verz. Mexican. Thier. no. 33. *Ornismya (Campylopterus) delattre*, Less. Rev. Zool. 1839, p. 14. *Campylopterus delattrii*, Gould, Mon. Troch. ii. pl. 45; Sclater, P. Z. S. 1859, p. 385; Sclat. et Salv. Ibis, 1859, p. 127. *Campylopterus hemileucurus*, Cab. et Hein. Mus. Hein. iii. p. 13; Gould, Introd. Troch. p. 52.
a. ♂, b. ♀. Coban, Vera Paz (Salvin).
- ✓ 1727. **CAMPYLOPTERUS LARGIPENNIS.** *S.S. 47. 534. Mex*
Trochilus largipennis, Bodd. (ex Buff. Pl. Enl. 672. f. 2). *Trochilus campylopterus*, Gm. S. N. i. p. 499. *Trochilus latipennis*, Lath. Ind. Orn. i. p. 310. *Campylopterus latipennis*, Cab. in Schomb. Guian. iii. p. 709; Cab. et Hein. Mus. Hein. iii. p. 12; Gould, Mon. Troch. ii. pl. 48, et Introd. p. 53.
a. Cayenne.
1728. **CAMPYLOPTERUS RUFUS.**
Campylopterus rufus, Less. Rev. Zool. 1840, p. 73; Gould, Mon. Troch. ii. pl. 50, et Introd. p. 54; Sclat. et Salv. Ibis, 1859, p. 127, et 1860, p. 38.
a. ♂. Dueñas, Guatemala (Fraser).

Genus APHANTOCHROA.

- ✓ 1729. **APHANTOCHROA CIRRHOCHELOIS.**
Trochilus cirrhochele, Vieill. Nouv. Diet. xxiii. p. 430, et Enc. Méth. p. 560. *Ornismya simplex*, Less. Ois.-mouch. p. 119. pl. 33, et Suppl. pl. 6. *Trochilus campylostylus*, Licht. Doubl. p. 14. *Aphantochroa cirrhochele*, Cab. et Hein. Mus. Hein. iii. p. 14; Gould, Mon. Troch. ii. pl. 54, et Introd. p. 55.
a. S. E. Brazil.

Genus EUGENES.

- ✓+1730. **EUGENES FULGENS.** *P. Z. S. 64. 176. Let. Mex*
Trochilus fulgens, Sw. Phil. Mag. 1827, i. p. 441. *Ornismya rivoli*, Less. Ois.-mouch. p. 48. pl. 4. *Trochilus rivoli*, Sw. Orn. Dr. pl. 76. *Eugenes fulgens*, Cab. et Hein. Mus. Hein. iii. p. 20; Gould, Mon. Troch. ii. pl. 59, et

S.S. 68. 167

Reinh. Ved. Med. Anat. Fr.
1870, 1872.

Pyrnopythium *curvicauda* - Guala. Salmon Id. 46. 1957. Peleto.

" *Cyanura*. Guala. Salmon. Id. 66. 1957. Paupers
y Guala.

Cinnamomum Ten. Laur. Ann. IX. 204. Guatem.

C. aequatoriale. S.S. 67. 752. Huallaga.

C. ensipennis - S.S. 68. 169. Peruz.

C. obscurus. Guala. S.S. 67. 584. Gu.

1729⁺ *A. hyposticta* - Gould. Pr. 1862. 124. Ecuador.

A. gularis. S.S. 67. 752. Huallaga.

Sternoclyta cyanpectus. SS. 68 628. Non.

Introd. p. 58; Sclat. et Salv. Ibis, 1859, p. 128. *Cœligena fulgens*, Sclater, P. Z. S. 1858, p. 297, et 1859, pp. 367, 387.

a. ♂. Dueñas, Guatemala (*Salvin*).

GENUS CÆLIGENA.

✓ 1731. CÆLIGENA CLEMENCIÆ.

Ornismya clemenciæ, Less. Ois.-mouch. p. 216. pl. 80. *Cœligena clemenciæ*, Cab. et Hein. Mus. Hein. iii. p. 15; Gould, Introd. Troch. p. 59. *Delattria clemenciæ*, Gould, Mon. Troch. ii. pl. 59; Sclater, P. Z. S. 1858, p. 297, et 1859, p. 367.

a. Mexico (*Floresi*).

GENUS LAMPROLEMA.

✓ 1732. LAMPROLEMA RHAMI. P.Z.S. 66. 176. 177. 178

Ornismya rhami, Less. Rev. Zool. 1838, p. 315. *Lamprolema rhami*, Cab. et Hein. Mus. Hein. iii. p. 30; Gould, Mon. Troch. ii. pl. 61, et Introd. p. 59. *Delattria rhami*, Sclater, P. Z. S. 1856, p. 287, 1857, p. 212, 1858, p. 297, et 1859, p. 367; Sclat. et Salv. Ibis, 1859, p. 129.

a. ♂. Jalapa, Mexico (*De Oca*).

GENUS DELATTRIA.

✓ 1733. DELATTRIA HENRICI.

Ornismya henrici, Less. et Delatt. Rev. Zool. 1839, p. 17. *Delattria henrici*, Gould, Mon. Troch. ii. pl. 62, et Introd. p. 60; Sclater, P. Z. S. 1856, p. 287, 1858, p. 297, et 1859, pp. 367, 387; Sclat. et Salv. Ibis, 1859, p. 127.

a. Guatemala (*Salvin*).

✓ 1734. DELATTRIA VIRIDIPALLENS.

Trochilus viridipallens, Bourc. et Muls. Ann. Sci. Phys. et Nat. Lyon, 1846, p. 321. *Delattria viridipallens*, Gould, Mon. Troch. ii. pl. 63, et Introd. p. 60; Sclat. et Salv. Ibis, 1859, p. 129, et 1860, p. 40; Salvin, Ibis, 1860, p. 263.

a. ♂. Coban, Vera Paz (*Salvin*). b. ♀. Guatemala (*Salvin*).

GENUS HELIOPÆDICA.

✓ 1735. HELIOPÆDICA MELANOTIS. P.Z.S. 66. 176. 177. 178

Trochilus melanotis, Sw. Phil. Mag. 1827, i. p. 441. *Ornismya arsennii*, Less. Ois.-mouch. p. 60. pl. 9. *Basilinna leucotis*, Cab. et Hein. Mus. Hein. iii. p. 45. *Sapohironia lucida*, Sallé, MS.; Sclater, P. Z. S. 1858, p. 297, et 1859, p. 386. *Heliopædica melanotis*, Sclat. et Salv.

XIX. March 22, 1862.

U

H. xanthus

Ibis, 1859, p. 130; Gould, Mon. Troch. ii. pl. 64, et Introd. p. 60.

a. Mexico.

Genus TOPAZA.

✓ 1736. TOPAZA PELLA.

Trochilus pella, Linn. S. N. i. p. 189; Cab. in Schomb. Guian. iii. p. 707; Burm. Syst. Ueb. ii. p. 327. *Topaza pella*, Bp. Consp. p. 73; Cab. et Hein. Mus. Hein. iii. p. 16; Gould, Mon. Troch. ii. pl. 66, et Introd. p. 61.

a. ♂, b. ♀. Cayenne.

Genus OREOTROCHILUS.

✓ 1737. OREOTROCHILUS CHIMBORAZO.

Trochilus chimborazo, Bourc. Rev. Zool. 1846, p. 305. *Oreotrochilus chimborazo*, Gould, Mon. Troch. ii. pl. 68, et Introd. p. 62; Cab. et Hein. Mus. Hein. iii. p. 15; Sclater, P. Z. S. 1860, p. 79.

a. ♂, b. ♀. Panza, Chimborazo (Fraser).

✓ 1738. OREOTROCHILUS PICHINCHA.

Trochilus pichincha, Bourc. Compt. Rend. xxxii. p. 187. *Oreotrochilus jamesonii*, Jard. Contr. Orn. 1849, p. 42, et 1850, p. 27. pl. 43. *Oreotrochilus pichincha*, Cab. et Hein. Mus. Hein. iii. p. 15; Gould, Mon. Troch. ii. pl. 69, et Introd. p. 63; Sclater, P. Z. S. 1860, p. 79.

a. ♂. Ecuador. b. ♀. Rucu Pichincha (Fraser).

1739. OREOTROCHILUS ADELÆ.

Trochilus adela, Lafr. et D'Orb. Syn. Av. ii. p. 33; D'Orb. Voy. Ois. p. 377. *Orthorhynchus adela*, D'Orb. ibid. pl. 61. f. 2. *Oreotrochilus adelæ*, Cab. et Hein. Mus. Hein. iii. p. 15; Gould, Mon. Troch. ii. pl. 73, et Introd. p. 64.

a. ♂ juv. Bolivia.

✓ 1740. OREOTROCHILUS LEUCOPLEURUS.

Oreotrochilus leucopleurus, Gould, P. Z. S. 1847, p. 10; Cab. et Hein. Mus. Hein. iii. p. 16; Gould, Mon. Troch. ii. pl. 71, et Introd. p. 63. *Trochilus milleri*, Lodd. MS.; Fraser, P. Z. S. 1843, p. 114 (descr. null.).

a. Chili.

Genus LAMPORNIS.

✓ 1741. LAMPORNIS MANGO. Jay's 166. 64. 91. 3m

Trochilus mango, Linn. S. N. i. p. 191; Max. Beitr. iv. p. 47; Sw. Orn. Dr. pls. 27, 28. *Lampornis mango*, Cab. et Hein. Mus. Hein. iii. p. 19; Gould, Mon. Troch.

S.S. 67. 584. Mexiam. Nethung. S.S. 67. 752. 1843. 68. 169. 1843. 628

Reinl. Red. Med. Jour. For. (1870), 103 (Brazil).

Eschsch. J. f. O. 67. 221. 1843. Nethung. S.S. 67. 752. 1843. 68. 169. 1843. 628

Oreopyza hemuleuca. Salv. P. L. S. 64. 584. Fungus
C.R.

Oreopyza calolaema. Salv. P. L. S. 64. 584. Volcan de
Castro. C.R.
Salvad. Alt. Jazm. 17. 68. 153 & 122. 1867. 153. Neapoli.

O. ~~hemuleuca~~ leucopis. Guild. Salv. Pr. 67. 153. Neapoli.

O. cartaginensis. Guild. Salv. Pr. 67. 153. Neapoli.

O. venusta Lam. Ann. Lye. 1867. pag 484.
= calolaema: 160 1868. 115. C. R.

O. cinereocauda. Lam. " " "

O. reticulata estellae. S.S. 68. 569 W. Paris

... .. assessment

Ardes - Gued - Taylor. No. 64,169. Pat. Rev

... ..

... ..

... ..

... ..

... ..

... ..

... ..

... ..

... ..

... ..

... ..

... ..

... ..

... ..

... ..

Pyrophenon super. Linn. Ann. 184. Sieglom

ii. pl. 74, et Introd. p. 64; Sclater, P. Z. S. 1857, pp. 16, ^{S.S. Pr. 66. 193}
 263, et 1860, p. 284. _{Saron acc}

a, b. Trinidad. c, d. S. America.

1742. LAMPORNIS VERAGUENSIS.

Lampornis veraguensis, Gould, Mon. Troch. ii. pl. 76, et In- ^{Taylor. Am. VIII}
 trod. p. 65; Cab. et Hein. Mus. Hein. iii. p. 18. _{1865. 178. David}

a. ♂. Central America. _{Salv. Pr. 67. 183. Veragu.}

✓ 1743. LAMPORNIS GRAMINEUS. ^{Taylor. Ill. 64. 91. Found.}

Trochilus gramineus, Gm. S. N. i. p. 488 (ex Buff. Pl. Enl.
 671. f. 1). *Lampornis graminea*, Cab. et Hein. Mus. ^{S.S. 67. 184. Peru}
 Hein. iii. p. 18; Gould, Mon. Troch. ii. pl. 77, et Introd.
 p. 65.

a. ♂. Guiana.

1744. LAMPORNIS VIRGINALIS.

Lampornis virginalis, Gould, Mon. Troch. ii. pl. 80, et In-
 trod. p. 66. *Lampornis aurulentus*, A. & E. Newton,
 Ibis, 1859, pp. 375-6.

a. ♂, b. juv. St. Thomas, West Indies (Rüse). c. ♀. St.
 Thomas (A. Newton).

✓ 1745. LAMPORNIS PORPHYRURUS.

Trochilus porphyurus, Shaw, Gen. Zool. viii. p. 396.
Lampornis mango, Gosse, B. Jam. p. 88, et Ill. B. Jam. ^{Mart. Pr. 111}
 pl. 18. *Lampornis porphyurus*, Cab. et Hein. Mus. _{63. 254}
 Hein. iii. p. 19; Gould, Mon. Troch. ii. pl. 81, et In-
 trod. p. 67; Sclater, P. Z. S. 1861, p. 79.

a. ♂, b. ♀. Freeman's Hall, Trelawny, Jamaica (Osburn).

Genus EULAMPIS.

✓ 1746. EULAMPIS JUGULARIS.

Trochilus jugularis, Linn. S. N. i. p. 190. *Trochilus auratus*,
 Gm. S. N. i. p. 487. *Eulampis jugularis*, Cab. et Hein. ^{Taylor. Ill. 64. 169}
 Mus. Hein. iii. p. 17; Gould, Mon. Troch. ii. pl. 82, et _{Martinique &}
 Introd. p. 67. _{Demance}

a. ♂. Martinique (?).

✓ 1747. EULAMPIS HOLOSERICUS.

Trochilus holosericeus, Linn. S. N. i. p. 191. *Lampornis*
holosericea, Cab. et Hein. Mus. Hein. iii. p. 17. *Eulampis*
holosericeus, Gould, Mon. Troch. ii. pl. 83, et Introd. p. 68. ^{Taylor. Ill. 64. 170}
_{Martinique - Demance}

a. ♂. Martinique.

1748. EULAMPIS CHLOROLEMUS.

Lampornis chlorolæma, Cab. et Hein. Mus. Hein. iii. p. 17.
Eulampis chlorolæmus, Gould, Mon. Troch. ii. pl. 84, et
 Introd. p. 68. ^{Laur. Am. VIII. 64. 99. Scribner}

a. ♂. St. Thomas, West Indies (Salvin).

Genus LAFRESNAYA.

- ✓ 1749. LAFRESNAYA FLAVICAUDATA.
Trochilus flavicaudatus, Fraser, P. Z. S. 1840, p. 18; Burm. Syst. Ueb. ii. p. 341. *Trochilus lafresnayi*, Boiss. Rev. Zool. 1840, p. 8. *Lafresnaya flavicaudata*, Bp. Consp. i. p. 68. *Entima lafresnayi*, Cab. et Hein. Mus. Hein. iii. p. 51. *Lafresnaya flavicaudata*, Gould, Mon. Troch. ii. pl. 85, et Introd. p. 69; Sclater, P. Z. S. 1855, p. 140.
 a. Bogota.
1750. LAFRESNAYA GAYI.
Trochilus gayi, Bourc. et Muls. Ann. Soc. Sci. Phys. et Nat. Lyon, 1846, p. 325. *Entima gayi*, Cab. et Hein. Mus. Hein. iii. p. 51. *Lafresnaya gayi*, Gould, Mon. Troch. ii. pl. 86, et Introd. p. 69; Sclater, P. Z. S. 1860, pp. 81, 94, S. S. 70, 787 (Venezuela).
 a. ♂, b. juv. Ecuador (Fraser).

Genus DORYFERA.

- ✓ 1751. DORYFERA JOHANNÆ.
Trochilus johannæ, Bourc. P. Z. S. 1847, p. 45, et Rev. Zool. 1847, p. 257. *Trochilus (Doryfera) violifrons*, Gould, P. Z. S. 1847, p. 95. *Dorifera johannæ*, Bp. Consp. p. 68. *Doryphora johannæ*, Cab. et Hein. Mus. Hein. iii. p. 78 (note). *Doryfera johannæ*, Gould, Mon. Troch. ii. pl. 87, et Introd. p. 71; Sclater, P. Z. S. 1855, p. 139.
 a. ♂. Bogota.
- ✓ 1752. DORYFERA LUDOVICIÆ.
Trochilus ludovicæ, Bourc. et Muls. Ann. Soc. Sci. Phys. et Nat. Lyon, 1847, p. 136. *Dorifera ludovicæ*, Bp. Consp. p. 68. *Doryphora ludovicæ*, Cab. et Hein. Mus. Hein. iii. p. 77. *Doryfera ludovicæ*, Gould, Mon. Troch. ii. pl. 88, et Introd. p. 71; Sclater, P. Z. S. 1855, p. 139, et 1860, p. 95.
 a. Bogota.

Genus CHALYBURA.

- ✓ 1753. CHALYBURA BUFFONII.
Trochilus buffonii, Less. Troch. p. 31. pl. 5. *Chalybura buffonii*, Cab. et Hein. Mus. Hein. iii. p. 20; Gould, Introd. Troch. p. 72. *Hypuroptila buffonii*, Gould, Mon. Troch. ii. pl. 89; Sclater, P. Z. S. 1855, p. 139.
 a. ♂. Bogota.
- ✓ 1754. CHALYBURA CÆRULEIVENTRIS.
Trochilus (Glaucis?) cæruleogaster, Gould, P. Z. S. 1847,

✓ *Dorifera melanostre?*

S.S. 67. 752. Hualdey

Salv. 67. 153. Querque
 = merquensis.

S.S. 68. 618. Quer.

Urochroa leucura. Laur. Ann. VIII. June. 64. Ecuador

Phaenochmus curvirostris. - Salb. Nicaragua

Urostele repens. Laur. Ann. VIII. June 64. Ecuador

C. aenacanda Latr. P. A. N. S. 1865. 38. Venezuela

C. carmoli Laur. P. A. N. S. 1865. 39. Argentina, C. R. Mus. J.
u. C. melanosoma Salb. fide P. N. S.

C. saurax Zula Salb. P. 67. 152. Nicaragua

Chalybura melanorrhoea Salis. P. I. S. 64. 585-
Fucus. CR

1755* *H. homyi*. Lam. An. Myc. VIII 1866. 402. Costa Rica
= *H. jacula*. Salis. P. 67. 154. Mexico

Thalassaria venusta. Griseb. Lam. Ann. Myc. VII. 292. Salis. P. 64. 363
Salis. P. 67. 153

T. volaemus. Recht. Pelt. An. Bras. T. 68. 57. Bras

- p. 96. *Cyanochloris cæruleiventris*, Reichenb. Aufz. der Col. p. 10. *Chalybura cæruleiventris*, Cab. et Hein. Mus. Hein. iii. p. 20. *Hypuroptila cæruleogaster*, Gould, Mon. Troch. ii. pl. 91; Sclater, P. Z. S. 1855, p. 139. *Chalybura cæruleogaster*, Gould, Introd. Troch. p. 72.
 a. ♂. Bogota.

Genus HELIODOXA.

a. *Heliodoxa*.

1755. HELIODOXA JAMESONII.

Trochilus jamesonii, Bourc. Rev. Zool. 1851, p. 97. *Heliodoxa jamesonii*, Cab. et Hein. Mus. Hein. iii. p. 22; Gould, Mon. Troch. ii. pl. 95, et Introd. p. 74; Sclater, P. Z. S. 1860, p. 94.

a. ♂, b. ♀. Nanegal, Ecuador (*Fraser*).

Heliodoxa jamele

b. *Leadbeatera*.

1756. HELIODOXA LEADBEATERI.

Trochilus leadbeateri, Bourc. Ann. Soc. Sci. Phys. et Nat. Lyon, 1843, p. 43. pl. 5. *Leadbeatera grata*, Bp. Consp. p. 70; Gould, Introd. Troch. p. 75. *Heliodoxa leadbeateri*, Sclater, P. Z. S. 1857, p. 16; Gould, Mon. Troch. ii. pl. 97.

a. New Granada.

Heliodoxa jac

Genus AÏTHURUS.

1757. AÏTHURUS POLYTMUS.

Trochilus polytmus, Gm. S. N. i. p. 189; Gosse, B. Jam. p. 97, et Ill. B. Jam. pl. 19; Gould, Mon. Troch. ii. pl. 98. *Polytmus cephalater*, Bp. Consp. p. 72; Sclater, P. Z. S. 1861, p. 79. *Aïthurus polytmus*, Cab. et Hein. Mus. Hein. iii. p. 50; Gould, Introd. Troch. p. 75.

a. ♂. Jamaica.

A. fulvimon?

Max. p. 254

Genus THALURANIA.

1758. THALURANIA GLAUCOPIS.

Trochilus glaucopis, Gm. S. N. i. p. 497; Max. Beitr. iv. p. 85. *Trochilus frontalis*, Lath. Ind. Orn. i. p. 318. *Glaucopis frontalis*, Burm. Syst. Ueb. ii. p. 333. *Thaluranian glaucopis*, Bp. Consp. p. 77; Cab. et Hein. Mus. Hein. iii. p. 23; Gould, Mon. Troch. ii. pl. 99, et Introd. p. 76.

a. ♂. Brazil.

Reinhold. Anat. bed.

Med. Nat. Am. (1770), 103

1759. THALURANIA FURCATA.

Trochilus furcatus, Gm. S. N. i. p. 486. *Thalurania furcata*, Bp. Consp. p. 76; Cab. et Hein. Mus. Hein. iii. p. 24; Gould, Mon. Troch. ii. pl. 101, et Introd. p. 77.
a. Cayenne.

1760. THALURANIA NIGROFASCIATA.

Trochilus nigrofasciatus, Gould, P. Z. S. 1852, p. 8. *Thalurania viridipectus*, Gould, MS. *Thalurania nigrofasciata*, Gould, Mon. Troch. ii. pl. 104, et Introd. p. 78; Cab. et Hein. Mus. Hein. iii. p. 23.
a. ♂, b. ♀. Rio Napo.

1761. THALURANIA COLUMBICA.

Ornismya columbica, Bourc. et Muls. Rev. Zool. 1843, p. 2. *Thalurania colombica*, Cab. et Hein. Mus. Hein. iii. p. 24; Gould, Mon. Troch. ii. pl. 106, et Introd. p. 78; Sclater, P. Z. S. 1855, p. 141.
a. ♂. Bogota.

1762. THALURANIA VERTICEPS.

Thalurania verticeps, Gould, P. Z. S. 1851, p. 9, Mon. Troch. ii. pl. 107, et Introd. p. 78; Sclater, P. Z. S. 1860, p. 95.
a. Ecuador.

1763. THALURANIA ERIPHYLE.

Ornismya eryphyle, Less. Suppl. Ois.-mouch. p. 148. pl. 25. *Glaucopsis eriphyle*, Burm. Syst. Ueb. ii. p. 334. *Thalurania eriphyle*, Bp. Consp. p. 77; Cab. et Hein. Mus. Hein. iii. p. 23; Gould, Mon. Troch. ii. pl. 108, et Introd. p. 79.
a. ♂. Brazil.

Genus PANOPLITES.

1764. PANOPLITES JARDINII.

Trochilus jardinii, Bourc. Compt. Rend. xxxii. p. 187. *Panoplites jardinei*, Cab. et Hein. Mus. Hein. iii. p. 74 (note); Gould, Mon. Troch. ii. pl. 110, et Introd. p. 80.
a. Ecuador.

1765. PANOPLITES FLAVESCENS.

Trochilus flavescens, Lodd. P. Z. S. 1832, p. 7. *Ornismya paradisica*, Boiss. Rev. Zool. 1840, p. 6. *Boissonneaua flavescens*, Reichenb. Aufz. der Col. p. 11. *Panoplites flavescens*, Cab. et Hein. Mus. Hein. iii. p. 74; Gould, Mon. Troch. ii. pl. 111, et Introd. p. 80; Sclater, P. Z. S. 1855, p. 141.
a. Bogota.

T. fuscatorides, S.S. 47. 584. Paris

T. -schudii, S.S. 47. 752. Halle

G. hypochlora, Gould, P. Z. S., 1870, 804. (Ecuador).....

P.

1765² P. Judith. Benvenuto. Am. Mus. Zool. N.S.T. 1866. 203. N.Y.

Myrtis francescae. S.S. 68. 569. w. Pest

1769^r *L. delatbri* - Laur. Ann.⁴ 1962. (III. no. 305) Panama

L. regina S.S. 68. 629. Venez.

L. adorabilis, Salv. P. J. S. 1870, 207 (Veragua = Chiriqui).

Genus FLORISUGA.

- ✓ 1766. FLORISUGA MELLIVORA. *Taylor Ill. 24. 91. Trinidad*
Trochilus mellivorus, Linn. S. N. i. p. 193. *Florisuga* *Salv. 67. 1857*
mellivora, Bp. Consp. p. 73; Cab. et Hein. Mus. Hein. *Trinidad*
 iii. p. 29; Gould, Mon. Troch. ii. pl. 113, et Introd.
 p. 80; Sclater, P. Z. S. 1860, p. 95; Sclat. et Salv. Ibis, *S.S. 67. 584. 1877*
 1859, p. 128. *S.S. 68. 628. 1877* *752. Hualcayen.*

a. Cayenne.

1767. FLORISUGA FLABELLIFERA.

Trochilus flabelliferus, Gould, P. Z. S. 1846, pp. 45, 90.
Florisuga flabellifera, Bp. Consp. p. 74; Cab. et Hein.
 Mus. Hein. iii. p. 29 (note); Gould, Mon. Troch. ii.
 pl. 114, et Introd. p. 81.

a, b. Trinidad.

- ✓ 1768. FLORISUGA FUSCA.

Trochilus fuscus, Vieill. Nouv. Dict. vii. p. 348. *Trochilus*
ater, Max. Beitr. iv. p. 52. *Trochilus atratus*, Licht. Doubl.
 p. 14. *Trochilus niger*, Sw. Zool. Ill. ii. pl. 82. *Ornismya*
lugubris, Less. Ois.-mouch. p. 132. pls. 38, 39. *Colibri*
leucopygius, Spix, Av. Bras. i. p. 81. pl. 81. f. 3. *Florisuga*
atra, Bp. Consp. p. 74; Burm. Syst. Ueb. ii. p. 338;
 Gould, Mon. Troch. ii. pl. 115, et Introd. p. 81. *Flori-*
suga fusca, Cab. et Hein. Mus. Hein. iii. p. 29.

a, b. Brazil.

Genus LOPHORNIS.

a. *Lophornis*.

- ✓ 1769. LOPHORNIS ORNATUS. *Taylor Ill. 24. 91. Trinidad*
Trochilus ornatus, Gm. S. N. i. p. 497. *Lophornis aurata*,
 Bp. Consp. p. 83. *Lophornis ornata*, Less. Ind. Gén.
 Troch. p. xvi; Gould, Mon. Troch. iii. pl. 117, et Introd.
 p. 82; Cab. et Hein. Mus. Hein. iii. p. 62.

a. ♂. Trinidad. b. ♀. S. America.

- ✓ 1770. LOPHORNIS MAGNIFICA.

Trochilus magnificus, Vieill. Nouv. Dict. vii. p. 367, et xxiii.
 p. 428. *Trochilus decorus*, Licht. Doubl. p. 14. *Colibri*
helios, Spix, Av. Bras. i. p. 81. pl. 82. f. 2. *Lophornis*
magnificus, Bp. Consp. p. 83; Burm. Syst. Ueb. ii. p. 330;
 Cab. et Hein. Mus. Hein. iii. p. 62; Gould, Mon. Troch.
 iii. pl. 119, et Introd. p. 83.

a. ♂. Brazil.

- ✓ 1771. LOPHORNIS HELENÆ.

Ornismya helenæ, Delatt. Rev. Zool. 1843, p. 133. *Lo-*
phornis helenæ, Bp. Consp. p. 83; Gould, Mon. Troch.

- iii. pl. 123, et Introd. p. 84; Selater, P. Z. S. 1856, p. 288; Sclat. et Salv. Ibis, 1859, p. 130; Salvin, Ibis, 1860, p. 267. *Lawr, a m. 69. 145. C. R. u.*
 a. ♂. Coban, Vera Paz (Salvin).

b. *Polemistria*.

- ✓ 1772. LOPHORNIS CHALYBEA.
Trochilus chalybeus, Vieill. Enc. Méth. p. 574; Temm. Pl. Col. 66. *Trochilus festivus*, Licht. Doubl. p. 14. *Colibri mystax*, Spix, Av. Bras. i. p. 82, pl. 82. *Lophornis festivus*, Burm. Syst. Ueb. ii. p. 354. *Lophornis chalybea*, Bp. Consp. p. 84; Gould, Mon. Troch. iii. pl. 124. *Polemistria chalybea*, Cab. et Hein. Mus. Hein. iii. p. 63; Gould, Introd. Troch. p. 85.
 a. ♀. Brazil.

Genus DISCURA.

- ✓ 1773. DISCURA LONGICAUDA.
Trochilus longicaudus, Gm. S. N. i. p. 498. *Trochilus platurus*, Lath. Ind. Orn. i. p. 317. *Platurus longicaudus*, Burm. Syst. Ueb. ii. p. 358. *Trochilus (Ocreatus) ligonicaudus*, Gould, P. Z. S. 1846, p. 86. *Discosura ligonicauda*, Bp. Consp. p. 84. *Discura longicauda*, Gould, Mon. Troch. iii. pl. 126, et Introd. p. 85; Cab. et Hein. Mus. Hein. iii. p. 65.
 a. ♂. Brazil.

Genus GOULDIA.

a. *Prymnacantha*.

- ✓ 1774. GOULDIA POPELAIRII.
Trochilus popelairii, Du Bus, Esq. Orn. pl. 6. *Gouldia popelairi*, Bp. Consp. p. 88; Gould, Mon. Troch. iii. pl. 127; Selater, P. Z. S. 1855, p. 141. *Prymnacantha popelairii*, Cab. et Hein. Mus. Hein. iii. p. 64; Gould, Introd. Troch. p. 86.
 a. ♂. Bogota.

b. *Gouldia*.

- ✓ 1775. GOULDIA LANGSDORFFII.
Trochilus langsdorffii, Vieill. Enc. Méth. p. 574. *Colibr' hirundinacea*, Spix, Av. Bras. i. p. 80, pl. 81. f. 2. *Gouldia langsdorffii*, Bp. Consp. p. 88; Burm. Syst. Ueb. ii. p. 357; Gould, Mon. Troch. iii. pl. 128, et Introd. p. 86; Selater, P. Z. S. 1854. p. 111. *Prymnacantha langsdorffii*, Cab. et Hein. Mus. Hein. iii. p. 65.
 a. ♂. Brazil.

Guedia conuena. Salt. Pr. 67. 154. Beragen.

G. melanosternon. Joub. An. Voy. 1868. 323. Pchar. Per

S. scandella Sals. 1847, 153. (Peru).

S. torridus, Sals. P. 7. 5. 1870, 208, (Chiriqui).

S. ardens, Sals. 1870, 209. (Veragua).

Genus TROCHILUS.

✓ + 1776. TROCHILUS COLUBRIS.

Trochilus colubris, Linn. S. N. i. p. 191; Baird, B. N. Am. p. 131; Gould, Mon. Troch. iii. pl. 131, et Introd. p. 86; Cab. et Hein. Mus. Hein. iii. p. 57; Sclater, P. Z. S. 64. 176. 65 Mex 1856, p. 287, et 1859, p. 367; Sclat. et Salv. Ibis, 1859, p. 129; Salvin, Ibis, 1860, p. 266.
 a. ♂. Pennsylvania (*Baird*). b. ♂, c. ♀. Dueñas, Guatemala (*Salvin*).

✓ + 1777. TROCHILUS ALEXANDRI. See P. 24. 177. City Mex

Trochilus alexandri, Bourc. et Muls. Ann. Soc. Sci. Phys. et Nat. Lyon, 1846, p. 330; Baird, B. N. Am. p. 133; Gould, Mon. Troch. iii. pl. 132, et Introd. p. 87; Cab. et Hein. Mus. Hein. iii. p. 57.
 a. N. Mexico.

Genus MELLISUGA.

✓ 1778. MELLISUGA MINIMA.

Trochilus minimus, Linn. S. N. i. p. 193. *Mellisuga hu-*
 March. P. Z. S. 63. 285 *milis*, Gosse, B. Jam. p. 127. *Mellisuga minima*, Bp.
 Consp. p. 81; Gould, Mon. Troch. iii. pl. 133, et In- March.
 trod. p. 87. P. Z. S. 1863. 285
 a. ♀. Jamaica (*Salvin*).

Genus SELASPHORUS.

a. *Calypte*.

✓ + 1779. SELASPHORUS COSTÆ.

Ornismyia costæ, Bourc. Rev. Zool. 1839, p. 294. *Calypte costæ*, Gould, Mon. Troch. iii. pl. 134, et Introd. p. 88.
Atthis costæ, Baird, B. N. Am. p. 138.
 a. ♂. Mexico.

✓ + 1780. SELASPHORUS ANNA.

Ornismyia anna, Less. Ois.-mouch. p. 205. pl. 74. *Selasphorus anna*, Bp. Consp. p. 82; Sclater, P. Z. S. 1857, p. 126. *Atthis anna*, Baird, B. N. Am. p. 137. *Calypte annæ*, Gould, Mon. Troch. iii. pl. 135, et Introd. p. 88.
Atthis annæ, Cab. et Hein. Mus. Hein. iii. p. 55.
 a, b. Mexico.

b. *Selasphorus*.✓ + 1781. SELASPHORUS RUFUS. See P. 24. 177. City Mex.

Trochilus rufus, Gm. S. N. i. p. 497. *Selasphorus ruber*, Bp. Consp. p. 82; Cab. et Hein. Mus. Hein. iii. p. 56; Sclater, P. Z. S. 1857, p. 126, et 1858, p. 297. *Selas-*

phorus rufus, Sw. Faun. Bor.-Am. ii. p. 234; Baird, B. N. Am. p. 134; Gould, Mon. Troch. iii. pl. 137, et Introd. p. 88.

a. ♂. Mexico.

✓ 1782. SELASPHORUS PLATYCERCUS.

Trochilus platycercus, Sw. Phil. Mag. 1827, i. p. 441. *Selasphorus platycercus*, Bp. Consp. p. 82; Baird, B. N. Am. p. 135; Gould, Mon. Troch. iii. pl. 140, et Introd. p. 89; Sclater, P. Z. S. 1856, p. 288, et 1858, p. 297; Sclat. et Salv. Ibis, 1859, p. 129. ^{64. 177-178}

a. ♂. Mexico.

c. *Atthis*.

✓ 1783. SELASPHORUS HELOISÆ.

Ornismya heloisa, Less. et Delatt. Rev. Zool. 1839, p. 15. *Selasphorus heloisa*, Gould, Mon. Troch. iii. pl. 141; Sclater, P. Z. S. 1856, p. 288, 1858, p. 297, et 1859, p. 386; Sclat. et Salv. Ibis, 1859, p. 129. *Atthis heloisa*, Gould, Introd. Troch. p. 89. *Tryphæna heloisa*, Sclater, P. Z. S. 1859, p. 367. ^{64. 177-178}

a. ♂. Mexico. b. ♂. Coban, Vera Paz (*Salvin*).

Genus CALOTHORAX.

✓ 1784. CALOTHORAX LUCIFER.

^{Fausch Abb. Nat. Bremen. Jan. 1870, 329. (Meyershaus).} *Cyananthus lucifer*, Sw. Phil. Mag. 1827, i. p. 442. *Ornismya cyanopogon*, Less. Ois.-mouch. p. 50. pl. 5. *Calothorax lucifer*, Gray, List of Gen. B. p. 18; Sclater, P. Z. S. 1856, p. 288. *Calothorax cyanopogon*, Gould, Mon. Troch. iii. pl. 143, et Introd. p. 90. ^{64. 177-178}

a. ♂. Mexico.

Genus CHÆTOCERCUS.

✓ 1785. CHÆTOCERCUS MULSANTII.

Ornismya mulsantii, Bourc. Ann. Soc. Sci. Phys. et Nat. Lyon, 1842, p. 342. pl. 20. *Calothorax mulsantii*, Bp. Consp. p. 85; Gould, Mon. Troch. iii. pl. 145; Sclater, P. Z. S. 1855, p. 141, 1859, p. 146, et 1860, p. 94. *Chætocercus mulsantii*, Cab. et Hein. Mus. Hein. iii. p. 60. *Acestrura mulsantii*, Gould, Introd. Troch. p. 91.

a. ♂, b. ♀. Bogota. c. ♂ in undress. Puellaro, Ecuador (*Fraser*).

✓ 1786. CHÆTOCERCUS HELIODORI.

Ornismya heliodori, Bourc. Rev. Zool. 1840, p. 275. *Chætocercus heliodori*, Cab. et Hein. Mus. Hein. iii. p. 60.

v. *Stelula calliope*

S. flaviventris^x Subl. P. Z. S. 64. 586
Nolan de Carlevo.

C. rosae. S.S. 68. 628. Men.

C. bomby^x, Gould P. Z. S. 1870, 804. (Ecuador).

Calothorax heliodori, Gould, Mon. Troch. iii. pl. 147.

Acestrura heliodori, Gould, Introd. Troch. p. 92.

a. ♂. S. America. b. ♂ in undress. Pallatanga, Ecuador
(Fraser).

Genus RHODOPIS.

1787. RHODOPIS VESPERA.

Ornismya vespera, Less. Ois.-mouch. p. 85. pl. 19. *Rho* ^{S.L. 69. 148. Lima.}
dopis vespera, Reichenb. Aufz. d. Col. p. 13; Cab. et
Hein. Mus. Hein. iii. p. 55 (note); Gould, Mon. Troch.
iii. pl. 154, et Introd. p. 94.

a. ♂ juv. Peru.

Genus THAUMASTURA.

a. *Myrtis*.

1788. THAUMASTURA FRANCESIÆ. ^{S.L. 69. 148. Lima.}

Ornismya fanny, Less. Rev. Zool. 1838, p. 314. *Thau-*
mastura fanny, Bp. Consp. p. 85. *Myrtis fanny*, Reichenb.
Aufz. d. Col. p. 13; Cab. et Hein. Mus. Hein. iii. p. 59;
Gould, Introd. Troch. p. 93. *Calothorax fanny*, Gould,
Mon. Troch. iii. pl. 151; Sclater, P. Z. S. 1858, p. 459.

a. ♀. Puellaro, Ecuador (Fraser).

b. *Thaumastura*.

1789. THAUMASTURA CORA.

Ornismya cora, Less. Ois.-mouch. p. 52. pl. 6. *Thau-*
mastura cora, Bp. Consp. p. 85. *Thaumastura coræ*, ^{S.S. 68. 528. Peru.}
Gould, Mon. Troch. iii. pl. 153, et Introd. p. 93; Cab.
et Hein. Mus. Hein. iii. p. 58.

a. ♂. S. America. b. ♂. Peru.

c. *Doricha*.

✓ 1790. THAUMASTURA ELIZÆ.

Trochilus eliza, Less. et Delatt. Rev. Zool. 1839, p. 20.
Thaumastura elizæ, Gould, Mon. Troch. iii. pl. 155.
Doricha elizæ, Gould, Introd. Troch. p. 94. *Calothorax*
eliza, Sclater, P. Z. S. 1856, p. 288.

a. ♂. Mexico.

✓ 1791. THAUMASTURA HENICURA.

Trochilus enicurus, Vieill. Nouv. Dict. xxii. p. 429. *Calo-*
thorax enicurus, Bp. Consp. p. 85. *Thaumastura eni-*
cura, Gould, Mon. Troch. iii. pl. 157; Sclat. et Salv.
Ibis, 1859, p. 129, et 1860, p. 40; Salvin, Ibis, 1860,
p. 264. *Doricha enicura*, Gould, Introd. Troch. p. 95.
Myrtis enicura, Cab. et Hein. Mus. Hein. iii. p. 59.

a. ♂, b. ♀. Dueñas, Guatemala (Salvin).

Doricha enicura

Genus TILMATURA.

1792. TILMATURA DUPONTII.

Ornismya dupontii, Less. Ois.-mouch. Suppl. p. 100. pl. 1.
Thaumastura dupontii, Bp. Rev. Zool. 1854, p. 257;
 Sclater, P. Z. S. 1856, p. 288. *Tilmatura dupontii*, Cab.
 et Hein. Mus. Hein. iii. p. 55 (note). *Tryphæna du-*
pontii, Gould, Mon. Troch. iii. pl. 158, et Introd. p. 97;
 Sclat. et Salv. Ibis, 1859, p. 129; Salvin, Ibis, 1860,
 p. 266.

a. ♂. Guatemala (*Salvin*).

Genus CALLIPHLOX.

✓ 1793. CALLIPHLOX AMETHYSTINA.

Trochilus amethystinus, Gm. S. N. i. p. 496. *Tryphæna*
amethystina, Bp. Consp. p. 84. *Trochilus brevicaudus*,
 Spix, Av. Bras. i. p. 79. pl. 80. f. 2. *Calliphlox amethy-*
stina, Gould, Mon. Troch. iii. pl. 159, et Introd. p. 97;
 Cab. et Hein. Mus. Hein. iii. p. 58. *Calliphlox amethy-*
stoides, Burm. Syst. Ueb. ii. p. 359.

a. ♂. Brazil.

Genus SPATHURA.

✓ 1794. SPATHURA UNDERWOODII.

Ornismya underwoodii, Less. Troch. p. 105. pl. 37. *Stega-*
nura underwoodii, Cab. et Hein. Mus. Hein. iii. p. 66.
Spathura underwoodii, Gould, Mon. Troch. iii. pl. 162,
 et Introd. p. 99; Sclater, P. Z. S. 1855, p. 141.

a, b. Bogota.

1795. SPATHURA MELANANTHERA.

Trochilus (Spathura) melananthera, Jard. Contr. Orn. 1851,
 p. 111. pl. 80. *Spathura melananthera*, Gould, Mon.
 Troch. iii. pl. 163, et Introd. p. 100; Sclater, P. Z. S.
 1859, p. 145, et 1860, p. 95.

a. ♂, b. ♀. Pallatanga, Ecuador (*Fraser*).

Genus LESBIA.

a. *Agaclyta*.

✓ 1796. LESBIA GOULDII.

Trochilus gouldii, Lodd. P. Z. S. 1832, p. 7. *Agaclyta*
gouldii, Cab. et Hein. Mus. Hein. iii. p. 70. *Lesbia gouldii*,
 Gould, Mon. Troch. iii. pl. 167, et Introd. p. 101; Scla-
 ter, P. Z. S. 1855, p. 140.

a. ♂, b. ♀. Bogota.

1797. LESBIA GRACILIS.

Trochilus (Lesbia) gracilis, Gould, P. Z. S. 1846, p. 88.

Remb. Ved. Med. Nat. For.
1870, 111.

S.S. 67. 752. Hesselberg.

S.S. 66. 169. Hesselberg.

Cynanthus salvadorii. *Bullerianus*. *Am. Mus. Zi. Jernese T.* 1866
n.s. 204. *M. S. Genes*

1799th Serbia atomi. Law. ann. ix. 1869. 269. Rub

Lesbia gracilis, Gould, Mon. Troch. iii. pl. 168, et Introd. p. 101; Selater, P. Z. S. 1858, p. 460, et 1860, pp. 70, 94. *Agaclyta gracilis*, Cab. et Hein. Mus. Hein. iii. p. 71 (note).
a. ♂. Above Puellaro, Ecuador (*Fraser*).

b. *Psalidoprymna*.

- ✓ 1798. LESBIA AMARYLLIS. *L. aur. an. ix. 237. Puellaro*
Trochilus amaryllis, Bourc. et Muls. Rev. Zool. 1848, p. 273.
Lesbia amaryllis, Gould, Mon. Troch. iii. pl. 170, et Introd. p. 101; Selater, P. Z. S. 1855, p. 140, 1858, pp. 460, 555, et 1860, pp. 81, 94. *Psalidoprymna amaryllis*, Cab. et Hein. Mus. Hein. iii. p. 53.
a. ♂, b. ♀. Quito, Ecuador (*Fraser*).

c. *Lesbia*.

- ✓ 1799. LESBIA FORFICATA.
Trochilus forficatus, Linn. S. N. i. p. 190. *Trochilus cyanurus*, Steph. Gen. Zool. Birds, xiv. p. 239. *Lesbia for-*^{S. S. 63. 169. 602.}
ficata, Cab. et Hein. Mus. Hein. iii. p. 71. *Cyananthus cyanurus*, Gould, Mon. Troch. iii. pl. 172, et Introd. p. 102.
a. ♂ juv., b. ♀. Venezuela.
1800. LESBIA GORGO.
Lesbia gorgo, Reichenb. Aufz. der Col. pp. 8, 24, et Troch. Enum. p. 5; Cab. et Hein. Mus. Hein. iii. p. 71. *Lesbia cyanura*, Selater, P. Z. S. 1855, p. 140.
a. ♂, b. ♂ juv., c. ♀. Bogota.
1801. LESBIA CÆLESTIS.
Cyananthus cælestis, Gould, Introd. Troch. p. 102. *Lesbia cyanura*, Selater, P. Z. S. 1860, pp. 70, 95.
a. ♂. Pallatanga (*Fraser*).

Genus COMETES.

1802. COMETES SPARGANURUS.
Trochilus sparganurus, Shaw, Gen. Zool. viii. p. 291. pl. 39.
Trochilus (Cyananthus) chrysurus, Tsch. Faun. Per. Orn. p. 244. *Sparganura sappho*, Cab. et Hein. Mus. Hein. iii. p. 52. *Cometes sparganurus*, Gould, Mon. Troch. iii. pl. 174, et Introd. p. 103.
a. ♂. Bolivia (*Bridges*).

Genus PTEROPHANES.

- ✓ 1803. PTEROPHANES TEMMINCKII.
Ornismya temmincki, Boiss. Rev. Zool. 1839, p. 354. *Trochilus cyanopterus*, Fraser, P. Z. S. 1840, p. 17. *Pterophanes temmincki*, Cab. et Hein. Mus. Hein. iii. p. 80;

- Gould, Mon. Troch. iii. pl. 178, et Introd. p. 105; Sclater, P. Z. S. 1855, p. 139.
 a. ♂, b. ♀. Lloa, Ecuador (*Fraser*).

Genus AGLÆACTIS.

- ✓ 1804. AGLÆACTIS CUPREIPENNIS.
Trochilus cupripennis, Bourc. et Muls. Ann. Soc. Sci. Phys. et Nat. Lyon, 1843, p. 46. *Aglaiactis cupripennis*, Cab. et Hein. Mus. Hein. iii. p. 69. *Aglæactis cupripennis*, Gould, Mon. Troch. iii. pl. 179, et Introd. p. 106; Sclater, P. Z. S. 1857, p. 17, et 1860, p. 70.
 a. Bogota.
- ✓ 1805. AGLÆACTIS ÆQUATORIALIS.
Aglaiactis æquatorialis, Cab. et Hein. Mus. Hein. iii. p. 70; Gould, Introd. Troch. p. 106. *Aglæactis cupreipennis*, Sclater, P. Z. S. 1860, pp. 70, 81.
 a. Chillanes, Ecuador (*Fraser*).

Genus OXYPOGON.

- ✓ 1806. OXYPOGON GUERINII.
Ornismia guerinii, Boiss. Rev. Zool. 1840, p. 7. *Trochilus parvirostris*, Fraser, P. Z. S. 1840, p. 18 (♂ juv.). *Oxy-pogon guerinii*, Cab. et Hein. Mus. Hein. iii. p. 67; Gould, Mon. Troch. iii. pl. 182, et Introd. p. 108; Sclater, P. Z. S. 1855, p. 140.
 a. Bogota.
1807. OXYPOGON LINDENII.
Ornismia lindenii, Parz. Rev. Zool. 1845, p. 253. *Oxy-pogon lindenii*, Cab. et Hein. Mus. Hein. iii. p. 67 (note); Gould, Mon. Troch. iii. pl. 183, et Introd. p. 108.
 a. Merida, New Granada.

Genus RAMPHOMICRUS.

- ✓ 1808. RAMPHOMICRUS HETEROPOGON.
Ornismya heteropogon, Boiss. Rev. Zool. 1839, p. 355. *Trochilus coruscus*, Fraser, P. Z. S. 1840, p. 15. *Ramphomicron heteropogon*, Bp. Consp. p. 79; Gould, Mon. Troch. iii. pl. 184, et Introd. p. 109; Sclater, P. Z. S. 1855, p. 140. *Chalcostigma heteropogon*, Cab. et Hein. Mus. Hein. iii. p. 67.
 a. Bogota.
1809. RAMPHOMICRUS STANLEYI.
Trochilus stanleyi, Bourc. Compt. Rend. xxxii. p. 187. *Ram-*

Panderpe insignis, Cab. Laur. Ann. Ny Lye. VIII. June 6
Corte Rec. ♀

A. olivaceicauda: Laur. Ann. VIII. May. 1867 470 Peru
= Caumatonda Gould: 16n 68. 115-

Oreomyza nobilis: Gould. P.L.S. 69. 295. Julia Peru
S.S. 69. 600.

868 Ramphocornis olivaceus. Laur. Ann. L. 7, VIII. June. 64
Bolivia

M. eufreatica. S.S. 68. 569. w. Peru

* *M. guineensis* Laur. Ann. 18. 237. Senegal.

phomicon stanleyi, Gould, Mon. Troch. iii. pl. 185, et
Introduct. p. 109; Selater, P. Z. S. 1860, p. 81.

a, b. Guagua Pichincha, Ecuador (*Fraser*).

✓ 1810. RAMPHOMICRUS MICRORHYNCHUS.

Ornismya microrhyncha, Boiss. Rev. Zool. 1839, p. 354.

Trochilus brachyrhynchus, Fraser, P. Z. S. 1840, p. 16.

Ramphomicrus microrhynchus, Cab. et Hein. Mus. Hein.

iii. p. 70; Gould, Mon. Troch. iii. pl. 189, et Introduct.

p. 109; Selater, P. Z. S. 1855, p. 140.

a. Bogota.

Genus UROSTICTE.

1811. UROSTICTE BENJAMINI.

Trochilus benjamini, Bourc. Rev. Zool. 1851, p. 97. *Uro-*

stictic benjamini, Gould, Mon. Troch. iii. pl. 190, et Introduct.

p. 110; Selater, P. Z. S. 1860, p. 95.

a. ♀. Ecuador (*Fraser*).

Genus METALLURA.

✓ 1812. METALLURA TYRIANTHINA.

Trochilus tyrianthinus, Lodd. P. Z. S. 1832, p. 6. *Ornis-*

mya allardii, Bourc. Rev. Zool. 1839, p. 294. *Urolampra*

tyrianthina, Cab. et Hein. Mus. Hein. iii. p. 68. *Metal-* 629.

lura tyrianthina, Gould, Mon. Troch. iii. pl. 195, et Introduct.

p. 112; Selater, P. Z. S. 1855, pp. 140, 555, 1859, p. 145,

et 1860, p. 95.

a. ♂, b. ♂ juv. Bogota.

Genus ADELOMYIA.

✓ 1813. ADELOMYIA MELANOGENYS.

Trochilus melanogenys, Fraser, P. Z. S. 1840, p. 15. *Tro-*

chilus sabinæ, Bourc. et Muls. Ann. Soc. Sci. Phys. et Nat.

Lyon, 1846, p. 323. *Adelisca melanogenys*, Cab. et Hein.

Mus. Hein. iii. p. 72. *Adelomyia melanogenys*, Gould,

Mon. Troch. iii. pl. 198, et Introduct. p. 113; Selater, P. Z. S.

1855, p. 140.

a. ♀. Venezuela.

✓ 1814. ADELOMYIA MACULATA.

Adelomyia melanogenys, Selater, P. Z. S. 1859, p. 145, et

1860, pp. 70, 94. *Adelomyia maculata*, Gould, Introduct.

Troch. p. 113.

a. Ecuador (*Fraser*).

Genus CHRYSOLAMPIS.

✓ 1815. CHRYSOLAMPIS MOSCHITUS. *Troch. linn. C. 492.* *Zinnel - Reind. - Ved. Med. chist. for.*

Trochilus moschitus, Linn. S. N. i. p. 192. *Chrysolampis* 1870, 104. *Fraser*.

✓ *metallura pulchra*

55 68 629 Ver.
mosquita, Cab. et Hein. Mus. Hein. iii. p. 21; Gould, Mon. Troch. iv. pl. 204, et Introd. p. 115; Burm. Syst. Ueb. ii. p. 332.

a. ♂. Venezuela. b. ♂, c. ♀, d. ♀. South America.

Genus ORTHORHYNCHUS.

✓ 1816. ORTHORHYNCHUS EXILIS.

Trochilus exilis, Gm. S. N. i. p. 484. *Orthorhynchus exilis*, Gould, Mon. Troch. iv. pl. 207, et Introd. p. 117; A. et E. Newton, Ibis, 1859, p. 141; Cab. et Hein. Mus. Hein. iii. p. 61 (note). Taylor. Ibis 64. 170. *Martinique* & *Demerara*

a. ♂. St. Thomas, Antilles (A. Newton).

Genus CEPHALOLEPIS.

✓ 1817. CEPHALOLEPIS DELALANDII.

Trochilus delalandii, Vieill. Nouv. Dict. xxiii. p. 427, et Enc. Méth. p. 558. *Cephalolepis delalandii*, Cab. et Hein. Mus. Hein. iii. p. 61. *Cephalepis delalandii*, Gould, Mon. Troch. iv. pl. 208, et Introd. p. 118.

a. ♂. Brazil.

✓ *Cephalolepis leadbeateri*
 Genus CLAÏS.

✓ 1818. CLAÏS GUIMETII. *Salv. Pr.* 67. 1855. *Bogota* 67. 752. *Humboldt*
Trochilus guimetii, Bourc. et Muls. Ann. Sci. Phys. et Nat. Lyon, 1843, p. 38. pl. 2. *Basilinna guimetii*, Cab. et Hein. Mus. Hein. iii. p. 45. *Myiabeillia guimetii*, Selater, P. Z. S. 1857, p. 17. *Klaïs guimeti*, Gould, Mon. Troch. iv. pl. 210, et Introd. p. 119. *Laar. Ann.* 69. 145. *1820*

a. ♂, b. ♀. Bogota.

Genus MYIABEILLIA.

✓ 1819. MYIABEILLIA TYPICA.

Trochilus abeillei, Delatt. et Less. Rev. Zool. 1839, p. 16. *Baucis abeillei*, Reichenb. Aufz. d. Col. p. 13. *Myiabeillia typica*, Gould, Mon. Troch. iv. pl. 211, et Introd. p. 119; Selater, P. Z. S. 1856, p. 287; Sclat. et Salv. Ibis, 1859, p. 128; Salvin, Ibis, 1860, p. 262.

a. ♂. Coban, Vera Paz (Salvin).

Genus HELIACTIN.

1820. HELIACTIN CORNUTA.

Trochilus cornutus, Max. Reis. n. Bras. ii. p. 190, et Beitr. iv. p. 99. *Trochilus dilophus*, Vieill. Enc. Méth. p. 573. *Trochilus bilophus*, Temm. Pl. Col. 18. fig. 3. *Heliactinus cornutus*, Burm. Syst. Ueb. ii. p. 356. *Heliactin*

Reinb. Verh. Med. Nat. For. 1870,
 107.

C. bestii. Pelz. Ann. Bras. T. 68. 38. Bras

1821^v *H. longirostris* Gould. Pr. 1862. 124. Ecuador

H. auriculatus, (Leicht.) - Reimb. Ved. Med. Nat. For. 1870, 168. (Brazil).

cornuta, Cab. et Hein. Mus. Hein. iii. p. 64; Gould, Mon. Troch. iv. pl. 212, et Introd. p. 121.
a. ♂, b. ♀. Brazil.

Genus HELIOTHRIX.

✓ 1821. HELIOTHRIX AURITUS.

Trochilus auritus, Gm. S. N. i. p. 493. *Heliothrix aurita*, ^{S. S. 67. 584.}
Cab. et Hein. Mus. Hein. iii. p. 28; Gould, Mon. Troch. ^{Re Negr.}
iv. pl. 213, et Introd. p. 121; Burm. Syst. Ueb. ii. p. 336. ^{65. 169. non.}
a. Guiana.

1822. HELIOTHRIX BARROTII. ^{Salv. P. 67. 155. Abougué.}

Trochilus barrotii, Bourc. Ann. Sci. Phys. et Nat. Lyon, 1843, p. 43. *Ornismya gabriel*, Delat. Echo d. M. S. 1843, p. 1070. *Heliothrix barrotii*, Cab. et Hein. Mus. Hein. iii. p. 28 (note); Gould, Introd. Troch. p. 121; Sclat. et Salv. Ibis, 1860, p. 400; Salvin, Ibis, 1861, p. 410. *Heliothrix purpureiceps*, Gould, P. Z. S. 1855, p. 87, et Mon. Troch. iv. pl. 216; Sclater, P. Z. S. 1860, p. 296.
a. Las Salinas, Vera Paz (Salvin).

Chusac.

Genus SCHISTES.

✓ 1823. SCHISTES GEOFFROYI.

Trochilus geoffroyi, Bourc. et Muls. Ann. Sci. Phys. et Nat. Lyon, 1843, p. 37. *Schistes geoffroyi*, Cab. et Hein. Mus. Hein. iii. p. 27; Gould, Mon. Troch. iv. pl. 218, et Introd. p. 122.
a. Bogota.

Genus AUGASTES.

1824. AUGASTES SUPERBUS.

^{Reinh. Ved. Ned.}
^{Arch. For. 1370. 111.}
Trochilus superbus, Vieill. Enc. Méth. p. 561. *Trochilus scutatus*, Temm. Pl. Col. 299. f. 3. *Augastes superbus*, Bp. Consp. p. 84; Cab. et Hein. Mus. Hein. iii. p. 45. *Augastes scutatus*, Gould, Mon. Troch. iv. pl. 221, et Introd. p. 123.
a. ♂, b. ♂. Brazil.

1825. AUGASTES LUMACHELLUS.

Ornismya lumachella, Less. Rev. Zool. 1838, p. 315. *Augastes lumachellus*, Bp. Consp. p. 84; Cab. et Hein. Mus. Hein. iii. p. 46; Gould, Mon. Troch. iv. pl. 222, et Introd. p. 123.
a. ♂. Brazil.

Genus PETASOPHORA.

a. *Petasophora*.

- ✓ 1826. PETASOPHORA SERRIROSTRIS.
Trochilus serrirostris, Vieill. Nouv. Dict. vii. p. 359. *Trochilus petasophorus*, Max. Beitr. iv. p. 76; Cab. in Schomb. Guian. iii. p. 707. *Colibri crispus*, Spix, Av. Bras. i. p. 80. pl. 81. f. 1. *Petasophora serrirostris*, Gould, Mon. Troch. iv. pl. 223, et Introd. p. 124; Cab. et Hein. Mus. Hein. iii. p. 25. *Petasophora crispata*, Burm. Syst. Ueb. ii. p. 335.
 a. Brazil.

- ✓ 1827. PETASOPHORA ANAÏS. *Zaver Ann IX. 237. Punctat.*
Ramphodon anaïs, Less. Troch. p. 146. pl. 55. *Petasophora anaïs*, Gould, P. Z. S. 1847, p. 8, Mon. Troch. iv. pl. 224, et Introd. p. 124; Bp. Rev. Zool. 1854, p. 250; Cab. et Hein. Mus. Hein. iii. p. 26. *Colibri anaïs*, Sclater, P. Z. S. 1855, p. 139.
 a. New Granada.

1828. PETASOPHORA IOLATA.
Petasophora iolata, Gould, P. Z. S. 1847, p. 9, Mon. Troch. iv. pl. 225, et Introd. p. 124; Cab. et Hein. Mus. Hein. iii. p. 26; Sclater, P. Z. S. 1858, pp. 459, 555, 1859, p. 145, et 1860, pp. 81, 94.
 a. Ecuador.

- ✓ 1829. PETASOPHORA THALASSINA.
Trochilus thalassinus, Sw. Phil. Mag. 1827, i. p. 441.
Colibris thalassina, Sclater, P. Z. S. 1856, p. 287. *Petasophora thalassina*, Gould, P. Z. S. 1847, p. 8, Mon. Troch. iv. pl. 227, et Introd. p. 125; Cab. et Hein. Mus. Hein. iii. p. 27; Sclater, P. Z. S. 1858, p. 297, et 1859, pp. 367, 387; Sclat. et Salv. Ibis, 1859, p. 127. 64. 177
uly 1859
 a. ♂. Volcan de Fuego, Guatemala (*Salvin*).

- ✓ 1830. PETASOPHORA CYANOTIS.
Trochilus cyanotus, Bourc. Ann. Soc. Sci. Phys. et Nat. Lyon, 1843, p. 41. *Petasophora cyanotis*, Bp. Rev. Zool. 1854, p. 251; Cab. et Hein. Mus. Hein. iii. p. 26; Gould, Mon. Troch. iv. pl. 228, et Introd. p. 125; Sclater, P. Z. S. 1859, p. 145. *Colibris cyanotis*, Sclater, P. Z. S. 1855, p. 139.
 a. Bogota.

b. *Telesiella*.

- ✓ 1831. PETASOPHORA DELPHINÆ.
Ornismya delphinae, Less. Rev. Zool. 1839, p. 44. *Petaso-*

Doncha ovalynae

Prochilus habemensei Bryant

" *ovalynae* " Pr. 1867. 65. Balaenid

Doncha bryantae Luc. Ann. N.Y. Zool. Mus. 1867. 483

Ento. & Cicad

Doncha lyrura. Ann. N.Y. Zool. Mus. 1867. 103. Zygus.

[Faint, illegible text at the top of the page]

P. leucostomus Gmel S.S. 67.584. Regio. 752. *Hemellaps*

phora delphinae, Bp. Rev. Zool. 1854, p. 251; Gould, Mon. Troch. iv. pl. 229, et Introd. p. 125; Selat. et Salv. Ibis, 1860, p. 276. *Telesiella delphinae*, Cab. et Hein. Mus. Hein. iii. p. 27. *Colibris delphinae*, Sclater, P. Z. S. 1855, p. 139.

a. ♂. Coban, Vera Paz (*Salvin*).

Genus POLYTMUS.

✓ 1832. POLYTMUS THAUMANTIAS.

Trochilus thaumantias, Linn. S. N. i. p. 190. *Trochilus virescens*, Dumont, Dict. Sc. Nat. x. p. 49. *Trochilus viridis*, Vieill. Nouv. Dict. vii. p. 354; Cab. in Schomb. Guian. iii. p. 707. *Polytmus thaumantias*, Cab. et Hein. Mus. Hein. iii. p. 5. *Chrysobronchus virescens*, Gould, Mon. Troch. iv. pl. 230. *Polytmus virescens*, Gould, Introd. Troch. p. 126.

a. S. America. b. Trinidad.

1833. POLYTMUS VIRIDISSIMUS.

Trochilus viridissimus, Vieill. Ois. Dor. i. p. 84. pl. 42, et Enc. Méth. p. 572. *Trochilus virescens*, Max. Beitr. iv. p. 107. *Trochilus theresia*, Da Silva, Minerv. Brasil. 1843, p. 2. *Chrysobronchus viridicaudus*, Gould, Mon. Troch. iv. pl. 231. *Polytmus theresia*, Cab. et Hein. Mus. Hein. iii. p. 5. *Polytmus viridissimus*, Gould, Introd. Troch. p. 127.

a. Cayenne.

Genus PATAGONA.

✓ 1834. PATAGONA GIGAS.

Trochilus gigas, Vieill. Gal. Ois. p. 296. pl. 180; Darwin, Zool. Voy. Beagle, iii. p. 111. *Hypermetra gigas*, Cab. et Hein. Mus. Hein. iii. p. 81. *Patagona gigas*, Gould, Mon. Troch. iv. pl. 232, et Introd. p. 127; Sclater, P. Z. S. 1858, p. 555, et 1860, p. 81.

a. Chili. b. ♂. Riobamba, Ecuador (*Fraser*).

Genus DOCIMASTES.

✓ 1835. DOCIMASTES ENSIFERUS.

Ornismya ensiferus, Boiss. Rev. Zool. 1839, p. 354. *Trochilus derbianus*, Fraser, P. Z. S. 1840, p. 16. *Docimastes ensiferus*, Cab. et Hein. Mus. Hein. iii. p. 77; Gould, Mon. Troch. iv. pl. 233, et Introd. p. 129; Sclater, P. Z. S. 1855, p. 139, 1858, p. 555, et 1860, p. 81.

a. Bogota.

Genus HELIANTHÆA.

- ✓ 1836. HELIANTHÆA BONAPARTII.
Ornismya bonapartei, Boiss. Rev. Zool. 1840, p. 6. *Helianthea bonapartii*, Bp. Consp. p. 74; Cab. et Hein. Mus. Hein. iii. p. 80; Gould, Mon. Troch. iv. pl. 236, et Introd. p. 130; Selater, P. Z. S. 1855, p. 139.
 a. Bogota.
- ✓ 1837. HELIANTHÆA TYPICA.
Ornismya helianthea, Less. Rev. Zool. 1838, p. 314. *Helianthea typica*, Bp. Consp. p. 74; Cab. et Hein. Mus. Hein. iii. p. 79; Gould, Mon. Troch. iv. pl. 235, et Introd. p. 130; Selater, P. Z. S. 1855, p. 139.
 a. Bogota.
1838. HELIANTHÆA LUTETIÆ.
Trochilus lutetiæ, Delatt. et Bourc. Rev. Zool. 1846, p. 307. *Helianthea lutetiæ*, Bp. Consp. i. p. 79; Cab. et Hein. Mus. Hein. iii. p. 79; Gould, Mon. Troch. iv. pl. 238, et Introd. p. 131; Selater, P. Z. S. 1860, p. 81.
 a. Ecuador (*Fraser*). b. ♂. Lloa, Ecuador (*Fraser*).

Genus HELIOTRYPHA.

- ✓ 1839. HELIOTRYPHA PARZUDAKII.
Ornismya parzudaki, Less. Rev. Zool. 1840, p. 72. *Trochilus exortis*, *Fraser*, P. Z. S. 1840, p. 18. *Heliotryphon parzudaki*, Cab. et Hein. Mus. Hein. iii. p. 74. *Heliotrypha parzudakii*, Gould, Mon. Troch. iv. pl. 240, et Introd. p. 131; Selater, P. Z. S. 1855, p. 140.
 a. ♂, b. ♀. Bogota.
1840. HELIOTRYPHA VIOLA.
Heliangelus viola, Gould, P. Z. S. 1853, p. 61. *Heliotryphon viola*, Cab. et Hein. Mus. Hein. iii. p. 74. *Heliotrypha viola*, Gould, Mon. Troch. iv. pl. 241, et Introd. p. 131; Selater, P. Z. S. 1859, p. 145.
 a. Ecuador.

Genus HELIANGELUS.

- ✓ 1841. HELIANGELUS CLARISSÆ.
Ornismya clarisse, De Longuem, Rev. Zool. 1841, p. 306. *Heliangelus clarissæ*, Cab. et Hein. Mus. Hein. iii. p. 75; Gould, Mon. Troch. iv. pl. 242, et Introd. p. 132; Selater, P. Z. S. 1855, p. 140.
 a. Bogota.
- ✓ 1842. HELIANGELUS STROPHIANUS.
Trochilus strophianus, Gould, P. Z. S. 1846, p. 45. *Helian-*

Panychlora parvisolus. Laur. P. A. N. S. ~~VIII~~ 1865
39. *argyrolus*. CR. Mus. S. 1
= *Michochoer*

Michochoera albocornata. Salis Pr 67. 154. Nees

Form. 1000
of the
of the
of the

C. amescens. S.S. 66. 194. Ucalyali 67. 752. Hualloy

gelus strophianus, Gould, Mon. Troch. iv. pl. 243, et Introd. p. 132; Selater, P. Z. S. 1860, p. 95.

a. Ecuador.

Genus CLYTOLEMA.

✓ 1843. CLYTOLEMA RUBINEA.

Trochilus rubineus, Gm. S. N. i. p. 493. *Calothorax rubinea*,
 Reink. Vid. Med. Jakt. Burm. Syst. Ueb. ii. p. 340. *Clytolæma rubinea*, Gould,
 For. 1830, 107. Mon. Troch. iv. pl. 249, et Introd. p. 134; Cab. et Hein.
 Mus. Hein. iii. p. 31.

a. Brazil.

Genus BOURCIERIA.

✓ 1844. BOURCIERIA TORQUATA.

Ornismya torquata, Boiss. Rev. Zool. 1840, p. 6. *Homophania torquata*, Cab. et Hein. Mus. Hein. iii. p. 79. *Bourcieria torquata*, Gould, Mon. Troch. iv. pl. 251, et Introd. p. 135; Selater, P. Z. S. 1857, p. 16.

a. New Granada.

1845. BOURCIERIA FULGIDIGULA.

Bourcieria fulgidigula, Gould, Mon. Troch. iv. pl. 252, et Introd. p. 135; Selater, P. Z. S. 1860, p. 81. *Homophania fulgidigula*, Cab. et Hein. Mus. Hein. iii. p. 79.

a. Ecuador (*Fraser*).

Genus LAMPROPYGIA.

✓ 1846. LAMPROPYGIA CÆLIGENA.

Ornismya cæligena, Less. Troch. p. 141. pl. 53. *Cæligena typica*, Bp. Consp. p. 73; Gould, Mon. Troch. iv. pl. 255. *Lampropygia cæligena*, Cab. et Hein. Mus. Hein. iii. p. 78; Gould, Introd. Troch. p. 136.

a. Bogota.

✓ 1847. LAMPROPYGIA PRUNELLII.

Trochilus prunelli, Bourc. et Muls. Ann. Sci. Phys. et Nat. Lyon, 1843, p. 36. pl. 1. *Homophania prunelli*, Cab. et Hein. Mus. Hein. iii. p. 79. *Bourcieria prunelli*, Bp. Consp. p. 73. *Cæligena prunelli*, Gould, Mon. Troch. iv. pl. 257. *Lampropygia prunellei*, Gould, Introd. Troch. p. 137.

a. Bogota.

1848. LAMPROPYGIA WILSONII.

Trochilus wilsoni, Delatt. et Bourc. Rev. Zool. 1846, p. 305. *Bourcieria wilsoni*, Bp. Consp. p. 73. *Lampropygia wilsoni*, Cab. et Hein. Mus. Hein. iii. p. 78; Gould, Introd. Troch. p. 137. *Cæligena wilsoni*, Gould, Mon. Troch. iv. pl. 258.

a. Ecuador.

S.S. 68. 169. 629. 200.

Genus HELIOMASTER.

- ✓ 1849. HELIOMASTER LONGIROSTRIS. *Taylor. 1844. p. 92. France*
Trochilus longirostris, Vieill. Ois. Dor. i. p. 107. pl. 59.
Heliomaster longirostris, Bp. Consp. p. 70; Gould, Mon.
 Salv. P. 67. 155. *Peru. 1852. Hualde*
 Troch. iv. pl. 259, et Introd. p. 138; Cab. et Hein. Mus.
 Hein. iii. p. 54.
 a. S. America.
- ✓ 1850. HELIOMASTER STUARTE.
Heliomaster longirostris, Sclater, P. Z. S. 1857, p. 16.
Heliomaster stuaræ, Lawr. Ann. Lyc. Nat. Hist. New
 York, vii. (April 1860); Gould, Introd. Troch. p. 138.
 a. Bogota.
1851. HELIOMASTER SCLATERI.
Heliomaster sclateri, Cab. et Hein. Mus. Hein. iii. p. 54;
 Gould, Introd. Troch. p. 139. *Leur. Am. Lyc. 1863. iv. p. 369*
 a. ♂, b. juv. Barranquilla, New Granada (*Rippon*). *Paraná*
- ✓ 1852. HELIOMASTER PALLIDICEPS.
Heliomaster longirostris, Sclat. et Salv. Ibis, 1860, p. 276.
Heliomaster pallidiceps, Gould, Introd. Troch. p. 139.
 a. Las Salinas, Vera Paz (*Salvin*).

1853. HELIOMASTER LEOCADIÆ.

- Trochilus leocadiæ*, Bourc. Ann. Sci. Phys. et Nat. Lyon,
 ser. 3. iv. p. . *Heliomaster pinicola*, Gould, Mon.
 Troch. iv. pl. 261. *Heliomaster leocadiæ*, Gould, Introd.
 Troch. p. 140.
 a. Mexico.

✓ H. *constanti* Genus EUSTEPHANUS.

- ✓ 1854. EUSTEPHANUS GALERITUS.
Trochilus galeritus, Mol. Ist. Nat. Chil. p. 219. *Mellisuga*
kingii, Vig. Zool. Journ. iii. p. 432. *Ornismya sepha-*
noides, Less. et Garn. Voy. Coq. Ois. pl. 31. f. 2. *Sepha-*
noides galerita, Bp. Consp. p. 82. *Eustephanus gale-*
ritus, Cab. et Hein. Mus. Hein. iii. p. 76; Gould, Mon.
 Troch. iv. pl. 265, et Introd. p. 141. *3*
 a. Juan Fernandez.

Genus PHEOLEMA.

- ✓ 1855. PHEOLEMA RUBINOÏDES.
Trochilus rubinoïdes, Bourc. et Muls. Ann. Sci. Phys. et
 Nat. Lyon, 1843, p. 322. *Clytolama rubinoïdes*, Scla-
 ter, P. Z. S. 1855, p. 140. *Phaolama rubinoïdes*, Gould,
 Mon. Troch. iv. pl. 268, et Introd. p. 142; Sclater, P. Z. S.

✓ *Clytolama rubinoïdes*

H. Spectabilis: Laus. Ann. Lyc. VIII. May 67. 472.
Cuba. Rio.
→ Eugenia fulgens ♀: Rev. 1868. 115

H. mesoleucus (Zemm.) - Reich. Med. Nat. For. 1870, 106.

Erythronola noveboracis Gmel. Sals. Pr. 67. 133. Nees

feliciae. S.S. 68 629. Nov.

Eus. fernandensis, (King) Gmel. - Scl. Isis 1871, April, 180,
(Juan Fernandez).

E. leyboldi, Gmel. - Scl. Isis 1871, 181. (Juan Fernandez).

~~E. guleritii, (Mol.) Scl. Isis 1871, 181.~~

1558* E. ndolfii. Brunnich. An. Mus. fr. Firenze N.S.F. 1866, 205
N. Grenat

♀. Smaragdinipectus Fiedl. An. May, 1868. 322. Escudérol.

1859, p. 145. *Clytolæma granadensis*, Cab. et Hein.
Mus. Hein. iii. p. 30 (note).
a, b. Bogota.

Genus ERIOCNEMIS.

- ✓ 1856. ERIOCNEMIS CUPREIVENTRIS.
Trochilus cupreiventris, Fraser, P. Z. S. 1840, p. 15. *Eriocnemis cupreiventris*, Cab. et Hein. Mus. Hein. iii. p. 73; Gould, Mon. Troch. iv. pls. 270, 271, et Introd. p. 143; Sclater, P. Z. S. 1855, p. 140.
a. Bogota.
- ✓ 1857. ERIOCNEMIS LUCIANI.
Trochilus luciani, Bourc. Ann. Sci. Phys. et Nat. Lyon, 1847, p. 624. *Eriocnemis luciani*, Gould, Mon. Troch. iv. pl. 273, et Introd. p. 144; Sclater, P. Z. S. 1860, pp. 81, 94.
a. Ecuador (*Fraser*).
- ✓ 1858. ERIOCNEMIS VESTITA.
Ornismya vestita, Longuem, Rev. Zool. 1838, p. 314. *Trochilus uropygialis*, Fraser, P. Z. S. 1840, p. 15. *Eriocnemis vestita*, Cab. et Hein. Mus. Hein. iii. p. 73; Gould, Mon. Troch. iv. pl. 275, et Introd. p. 145; Sclater, P. Z. S. 1855, p. 140.
a. Bogota.
- ✓ 1859. ERIOCNEMIS ALINÆ.
Ornismya aline, Bourc. Rev. Zool. 1842, p. 373. *Eriocnemis alinæ*, Cab. et Hein. Mus. Hein. iii. p. 73; Gould, Mon. Troch. iv. pl. 280, et Introd. p. 145; Sclater, P. Z. S. 1855, p. 140.
a. Bogota.
- ✓ 1860. ERIOCNEMIS AURELIÆ.
Trochilus aureliæ, Bourc. Ann. Sci. Phys. et Nat. Lyon, 1846, p. 315. *Eriocnemis aureliæ*, Gould, Mon. Troch. iv. pl. 283, et Introd. p. 146; Sclater, P. Z. S. 1855, p. 140.
a. Bogota.

Genus CYANOMYIA.

- ✓ 1861. CYANOMYIA QUADRICOLOR.
Trochilus quadricolor, Vieill. Enc. Méth. p. 573. *Uranomitra quadricolor*, Cab. et Hein. Mus. Hein. iii. p. 41. *Cyanomyia quadricolor*, Gould, Mon. Troch. v. pl. 284, et Introd. p. 147; Sclater, P. Z. S. 1856, p. 287, et 1859, p. 386.
a. Mexico.

- ✓ 1862. **CYANOMYIA GUATEMALENSIS.**
Cyanomyia cyanocephala, Sclat. et Salv. Ibis, 1860, p. 39.
Cyanomyia guatemalensis, Gould, Introd. Troch. p. 148.
 a. Coban, Vera Paz (*Salvin*).
- ✓ 1863. **CYANOMYIA FRANCIÆ.**
Trochilus franciæ, Bourc. et Muls. Ann. Sci. Phys. et Nat.
 Lyon, 1846, p. 324. *Uranomitra franciæ*, Cab. et Hein.
 Mus. Hein. iii. p. 41. *Cyanomyia franciæ*, Gould, Mon.
 Troch. v. pl. 287, et Introd. p. 149; Sclater, P. Z. S. 1855,
 p. 141.
 a. Bogota.

Genus **LEUCIPPUS.**

1864. **LEUCIPPUS CHIONOGASTER.**
Trochilus chionogaster, Tsch. Faun. Per. Orn. p. 247, pl. 22.
 f. 2. *Leucippus chionogaster*, Cab. et Hein. Mus. Hein. iii.
 p. 31; Gould, Mon. Troch. v. pl. 290, et Introd. p. 150.
 a. Eastern Peru.

Genus **AGYRTRIA.**a. *Leucochloris.*

- ✓ 1865. **AGYRTRIA ALBICOLLIS.**
Trochilus albicollis, Vieill. Nouv. Dict. xxiii. p. 426, et Enc.
 Méth. p. 558. *Colibri albigularis*, Spix, Av. Bras. i. p. 81.
 pl. 82. f. 2. *Trochilus vulgaris*, Max. Beitr. iv. p. 72.
Agyrtria albicollis, Cab. et Hein. Mus. Hein. iii. p. 32.
Thaumatias albicollis, Burm. Syst. Ueb. ii. p. 342. *Leuco-*
chloris albicollis, Gould, Mon. Troch. v. pl. 291, et Introd.
 p. 151.
 a, b. Brazil.

b. *Agyrtria.*

- ✓ 1866. **AGYRTRIA CANDIDA.**
Trochilus candidus, Bourc. et Muls. Ann. Sci. Phys. et Nat.
 Lyon, 1846, p. 326. *Agyrtria candida*, Cab. et Hein.
 Mus. Hein. iii. p. 33. *Thaumatias candidus*, Gould, Mon.
 Troch. v. pl. 292, et Introd. p. 151; Sclater, P. Z. S. 1856,
 p. 287, et 1859, p. 386; Sclat. et Salv. Ibis, 1859, p. 130,
 et 1860, p. 30.
 a. Coban, Vera Paz (*Salvin*).
- ✓ 1867. **AGYRTRIA NIVEIPECTUS.**
Thaumatias chionopectus, Gould, Mon. Troch. v. pl. 293,
 et Introd. p. 152. *Agyrtria niveipectus*, Cab. et Hein.
 Mus. Hein. iii. p. 33.
 a. Trinidad.

1964 *L. chlorocercus* (Gmel 1791) S.S. Br. 66. 1944, Udayalu

Polemistria vercauxi, S.S. 67.752 Iqualupa

- ✓ 1868. AGYRTRIA LEUCOGASTRA.
Trochilus leucogaster, Gm. S. N. i. p. 495. *Trochilus mellisuga*, Burm. Syst. Ueb. ii. p. 343. *Agyrtria leucogaster*, Cab. et Hein. Mus. Hein. iii. p. 34. *Thaumatias leucogaster*, Gould, Mon. Troch. v. pl. 294, et Introd. p. 152. a. S. E. Brazil.
- ✓ 1869. AGYRTRIA MILLERI.
Trochilus milleri, Bourc. P. Z. S. 1847, p. 43. *Agyrtria milleri*, Cab. et Hein. Mus. Hein. iii. p. 33 (note). *Thaumatias milleri*, Gould, Mon. Troch. v. pl. 296, et Introd. p. 152; Selater, P. Z. S. 1857, p. 17. a. ♂, b. ♀. Bogota.
- ✓ 1870. AGYRTRIA BREVIROSTRIS.
Ornismya brevirostris, Less. Ois.-mouch. p. 211. pl. 77. *Agyrtria brevirostris*, Cab. et Hein. Mus. Hein. iii. p. 34. *Thaumatias brevirostris*, Gould, Mon. Troch. v. pl. 298, et Introd. p. 152. a. Brazil.
- ✓ 1871. AGYRTRIA AFFINIS.
Thaumatias affinis, Gould, Mon. Troch. v. pl. 299, et Introd. p. 153. *Agyrtria affinis*, Cab. et Hein. Mus. Hein. iii. p. 33. a. Southern Brazil.
- ✓ 1872. AGYRTRIA ALBIVENTRIS.
Ornismya albiventris, Less. Ois.-mouch. p. 209. pl. 76. *Agyrtria albiventris*, Cab. et Hein. Mus. Hein. iii. p. 32. *Thaumatias albiventris*, Gould, Mon. Troch. v. pl. 301, et Introd. p. 153. a. Brazil.
1873. AGYRTRIA MACULATA.
Trochilus maculatus, Vieill. Ois. Dor. i. p. 87. pl. 44. *Ornismya viridissima*, Less. Ois.-mouch. p. 207. pl. 75. *Trochilus viridipectus*, Saucerotte, in Mus. Berol. *Agyrtria maculata*, Cab. et Hein. Mus. Hein. iii. p. 33. *Thaumatias linnæi*, Gould, Mon. Troch. v. pl. 302, et Introd. p. 153; Selater, P. Z. S. 1858, p. 460. a, b. Cayenne.

Genus AMAZILIA.

- ✓ 1874. AMAZILIA PRISTINA.
Orthorhynchus amazili, Less. et Garn. Zool. Voy. Coq. Ois. pl. 31. f. 3. *Ornismya amazili*, Less. Man. d'Orn. ii. p. 81. *Amazilius latirostris*, Bp. Consp. p. 77 (err.). *Pyrrhophæna amazilia*, Cab. et Hein. Mus. Hein. iii.

p. 35. *Amazilia pristina*, Gould, Mon. Troch. v. pl. 303, et Introd. p. 155.

a. Western Peru.

✓ 1875. *AMAZILIA DUMERILI*. *Lacert. Ann. IX. 237. Peru.*

Ornismya dumerilii, Less. Suppl. Ois.-mouch. p. 172. pl. 36.

Amazilia dumerili, Gould, Mon. Troch. v. pl. 305, et Introd. p. 156; Selater, P. Z. S. 1860, p. 283. *Pyrrhophæna dumerilii*, Cab. et Hein. Mus. Hein. iii. p. 36.

a. Babahoyo, Ecuador (*Fraser*).

✓ 1876. *AMAZILIA CINNAMOMEA*. *Salv. Ib. 1870-115. Costa Rica*

Ornismya cinnamomea, Less. Rev. Zool. 1842, p. 175. *Trochilus corallirostris*, Bourc. et Muls. Ann. Sci. Phys. et Nat. Lyon, 1846, p. 328. *Ornismya rutila*, Delattr. Echo d. M. S. 1843, p. 1069. *Pyrrhophæna corallirostris*, Cab. et Hein. Mus. Hein. iii. p. 35. *Pyrrhophæna cinnamomea*, Gould, Introd. Troch. p. 156. *Amazilia corallirostris*, Gould, Mon. Troch. v. pl. 307; Selater, P. Z. S. 1859, p. 386; Selat. et Salv. Ibis, 1859, p. 130.

a. San Geronimo, Vera Paz (*Salvin*).

✓ 1877. *AMAZILIA CERVINIVENTRIS*.

Amazilia cerviniventris, Gould, Mon. Troch. v. pl. 309.

Pyrrhophæna cerviniventris, Cab. et Hein. Mus. Hein. iii. p. 36 (note); Gould, Introd. Troch. p. 157. *Amazilius cerviniventris*, Selater, P. Z. S. 1856, p. 287, et 1857, p. 17.

a. Tlacoalpam, S. Mexico (*Boucard*): typical specimen received from M. Sallé.

✓ 1878. *AMAZILIA RIEFFERI*.

Trochilus riefferi, Bourc. Ann. Sci. Phys. et Nat. Lyon, 1843, p. 45. *Amazilius riefferi*, Selater, P. Z. S. 1856, p. 140, et 1857, p. 16. *Pyrrhophæna riefferi*, Cab. et Hein. Mus. Hein. iii. p. 36; Gould, Introd. Troch. p. 158.

Amazilia riefferi, Gould, Mon. Troch. v. pl. 311; Selater, P. Z. S. 1859, p. 145, et 1860, pp. 94, 283; Selat. et Salv. Ibis, 1859, p. 130, et 1860, p. 40. *Amazilius dubusii*, Selater, P. Z. S. 1856, p. 287, 1859, p. 386, et 1860, p. 296.

a. Coban, Vera Paz (*Salvin*). b. Barranquilla, New Granada (*Rippon*). c. Esmeraldas, Ecuador (*Fraser*).

✓ 1879. *AMAZILIA BERYLLINA*. *Sel. P. Z. S. 1856, 17. Costa Rica*

Trochilus beryllinus, Licht. Preis-Verz. no. 26. *Ornismya arsinoo*, Less. Suppl. Ois.-mouch. pls. 28, 29. *Pyrrhophæna beryllina*, Cab. et Hein. Mus. Hein. iii. p. 36; Gould, Introd. Troch. p. 158. *Amazilia beryllina*, Gould,

Salv. P. 67. 156. New York

A. (P.) Grayson. *Lancet*. Ann. ¹⁸⁶⁶ VIII. 404. *See Marcus*

Hylocharis saffherine. S.S. 67. 384. Par

S. nuneventris Guild. S.S. Pl. 204. 365. 1. P.

Mon. Troch. v. pl. 312. *Amazilius arsinœ*, Sclater, P. Z. S. 1856, p. 287, 1857, p. 212, 1858, p. 297, et 1859, pp. 367, 386; Sclat. et Salv. Ibis, 1859, p. 130, et 1860, p. 30.

a. Mexico.

1880. AMAZILIA DEVILLII.

Trochilus devillei, Bourc. et Muls. Rev. Zool. 1848, p. 272.

Amazilia dumerillii, Salv. Ibis, 1860, p. 270 (err.). *Pyrrhophæna devillei*, Gould, Introd. Mon. Troch. p. 158. *Amazilia devillei*, Gould, Mon. Troch. v. pl. 313.

a. ♂. Dueñas, Guatemala (*Salvin*).

✓ 1881. AMAZILIA VIRIDIVENTRIS.

Trochilus viridigaster, Bourc. Rev. Zool. 1843, p. 105, et

Ann. Sci. Phys. et Nat. Lyon, 1843, p. 42. *Saucerottia*

viridigaster, Sclater, P. Z. S. 1857, p. 16. *Chlorestes*

viridiventris, Reichenb. Troch. Enum. p. 4. *Hemithylaca*

viridiventris, Cab. et Hein. Mus. Hein. iii. p. 38. *Ama-*

zilia viridigaster, Gould, Mon. Troch. v. pl. 314. *Pyrrho-*

phæna viridigaster, Gould, Introd. Troch. p. 159.

a. Bogota.

Genus SAUCEROTTIA.

✓ 1882. SAUCEROTTIA ERYTHRONOTA.

Ornismyia erythronota, Less. Ois.-mouch. p. 181. pl. 61.

Saucerottia erythronota, Bp. Consp. p. 77. *Hemithylaca*

erythronota, Cab. et Hein. Mus. Hein. iii. p. 37. *Ery-*

thronota antiqua, Gould, Mon. Troch. v. pl. 316, et In-

trod. p. 160.

a. Trinidad. *b, c.* Venezuela.

1883. SAUCEROTTIA SOPHIÆ.

Trochilus sophiæ, Bourc. Ann. Sci. Phys. et Nat. Lyon,

1846, p. 318. *Hemithylaca sophiæ*, Cab. et Hein. Mus.

Hein. iii. p. 38. *Saucerottia sophiæ*, Sclater, P. Z. S.

1855, p. 141; Gould, Introd. Troch. p. 162. *Erythronota*

sophiæ, Gould, Mon. Troch. v. pl. 322.

a. Central America.

✓ 1884. SAUCEROTTIA CYANEIFRONS.

Trochilus cyanifrons, Bourc. Rev. Zool. 1843, p. 100, et

Ann. Sci. Phys. et Nat. Lyon, 1843, p. 42. *Hemithy-*

laca cyanifrons, Cab. et Hein. Mus. Hein. iii. p. 39;

Gould, Introd. Troch. p. 163. *Saucerottia cyanifrons*,

Bp. Consp. p. 77; Gould, Mon. Troch. v. pl. 323; Scla-

ter, P. Z. S. 1857, p. 17.

a. Bogota.

Genus EUPHERUSA.

- ✓ 1885. EUPHERUSA EXIMIA. . . .
Ornismya eximia, Delattr. Echo d. M. S. 1843, p. 1069.
Saucerotia eximia, Bp. Rev. Zool. 1854, p. 255. *Euphe-*
rusa eximia, Gould, Mon. Troch. v. pl. 324, et Introd.
 p. 163; Selat. et Salv. Ibis, 1859, p. 130.
 a, b. ♀. Coban, Vera Paz (*Salvin*).

Genus CHRYSURONIA.

- ✓ 1886. CHRYSURONIA ÆNONE.
Ornismya ænone, Less. Suppl. Ois.-mouch. p. 157. pl. 30.
Chrysuronina ænone, Bp. Consp. p. 75; Gould, Mon. Troch.
 v. pl. 325, et Introd. p. 164; Selater, P. Z. S. 1854, p. 111,
 1855, p. 141, et 1858, p. 460. *Chrysurisca ænone*, Cab.
 et Hein. Mus. Hein. iii. p. 42.
 a. Rio Napo. b. Bogota.

1887. CHRYSURONIA CHRYSURA.
Ornismya chrysurina, Less. Suppl. Ois.-mouch. pl. 4. *Chry-*
surisca chrysurina, Cab. et Hein. Mus. Hein. iii. p. 42.
Chrysuronina chrysurina, Bp. Consp. p. 75; Gould, Mon.
 Troch. v. pl. 329, et Introd. p. 165.
 a. Peru.

1888. CHRYSURONIA ELICIAE.
Trochilus eliciae, Bourc. et Muls. Ann. Sci. Phys. et Nat.
 Lyon, 1846, p. 314. *Chrysurisca eliciae*, Cab. et Hein.
 Mus. Hein. iii. p. 42. *Chrysuronina elicia*, Bp. Consp.
 p. 75; Gould, Mon. Troch. v. pl. 328, et Introd. p. 165;
 Selat. et Salv. Ibis, p. 130.
 a. Coban, Vera Paz (*Salvin*). *Panam*

Genus EUCEPHALA.

- ✓ 1889. EUCEPHALA GRAYI.
Trochilus grayi, Delatt. et Bourc. Rev. Zool. 1846, p. 307.
Eucephala grayi, Cab. et Hein. Mus. Hein. iii. p. 43;
 Gould, Mon. Troch. v. pl. 330, et Introd. p. 166.
 a. Bolivia (*Warszewicz*).

- ✓ 1890. EUCEPHALA CÆRULEA. *S. S. 67-534. Per 752. H. Muller's*
Trochilus cæruleus, Vieill. Ois. Dor. i. p. 82. pl. 40. *Tro-*
chilus audebertii, Max. Beitr. iv. p. 67. *Hylocharis aude-*
bertii, Burm. Syst. Ueb. ii. p. 439. *Chlorestes cærulea*,
 Cab. et Hein. Mus. Hein. iii. p. 46 (note).
 a. Cayenne. b. ♂, c. ♀. Brazil.

Genus DAMOPHILA.

- ✓ 1891. DAMOPHILA JULIÆ.
Ornismya julie, Bourc. Ann. Sci. Phys. et Nat. Lyon, 1842,

v. 2. 1. 1. 1. 1.

1885. *E. egregia* S.S. Pr. 68. 389. Uruguay

E. ruficauda Laur. Ann. VIII. 1865. 134. Dola. C. R.
= *Ghaemelas chionurus* Gould.

E. cypriceps Laur. Ann. VIII. 1865. Barro Colorado

E. nigroventre Laur. Pr. 1867. 232. Costa Rica

Ghaemelas *luridus* Gould. S.S. Pr. 66. 194. Ucoyale
67. 752. Huallaga

T. barletti Gould. Pr. S.S. Pr. 66. 194. Surinam

T. ruficauda Laur. Ann. VIII. 66. 404. Buenaventura

T. chionurus Sal. Pr. 67. 156. Uruguay

T. luccae Laur. Pr. U.S.S. 67. 233. Honduras

C. josephinae S.S. 67. 752. Huallaga

E. hypogaea Gould. S.S. 67. 584. Rio Negro

E. (Chlorotis) metalis Cal. Laur. 1866. 159. Venezuela

Sapphironia caeruleopulans Salb. P. 67. 156. Veraguas

Chlorolampis asermitis - Salb. P. 67. 156. Veraguas

p. 345, et Rev. Zool. 1842, p. 373. *Juliamyia typica*, Bp. Rev. Zool. 1854, p. 255; Gould, Mon. Troch. v. pl. 337, et Introd. p. 168; Sclater, P. Z. S. 1857, p. 17. *Damophila julia*, Cab. et Hein. Mus. Hein. iii. p. 40.

a. Bogota.

1892. DAMOPHILA FELICIANA.

Ornismyia feliciana, Less. Rev. Zool. 1844, p. 433. *Juliamyia typica*, Sclater, P. Z. S. 1860, pp. 283, 296. *Juliamyia feliciana*, Gould, Introd. Troch. p. 168.

a. ♂. Babahoyo, Ecuador (*Fraser*).

Genus CIRCE.

✓ +1893. CIRCE LATIROSTRIS.

Trochilus latirostris, Sw. Phil. Mag. 1827, i. p. 441. *Circe latirostris*, Gould, Mon. Troch. v. pl. 338, et Introd. p. 169; Sclater, P. Z. S. 1858, p. 297, et 1859, p. 367. ^{64 177. 66 174}

a. Mexico.

Genus HYLOCHARIS.

✓ 1894. HYLOCHARIS SAPPHIRINA.

Trochilus sapphirinus, Gm. S. N. i. p. 496. *Trochilus latirostris*, Max. Beitr. iv. p. 64. *Hylocharis sapphirina*, ^{S. 567. 752} Bp. Consp. p. 74; Burm. Syst. Ueb. ii. p. 346; Cab. ^{Heub. Coll.} et Hein. Mus. Hein. iii. p. 43; Gould, Mon. Troch. v. pl. 342, et Introd. p. 171.

a. Brazil.

1895. HYLOCHARIS LACTEA.

Ornismyia sapphirina, Less. Ois.-mouch. p. 172. pl. 56. *Ornismyia lactea*, Less. Ind. Gen. Troch. p. 83. *Trochilus sapphirinus*, Max. Beitr. iv. p. 61. *Hylocharis lactea*, Cab. et Hein. Mus. Hein. iii. p. 43; Gould, Mon. Troch. v. pl. 343, et Introd. p. 171.

a. Brazil.

✓ 1896. HYLOCHARIS CYANEA.

Trochilus cyaneus, Vieill. Enc. Méth. p. 558. *Hylocharis cyanea*, Cab. et Hein. Mus. Hein. iii. p. 44; Gould, Mon. Troch. v. pl. 344, et Introd. p. 171.

a. Brazil.

Genus LEPIDOPYGIA.

1897. LEPIDOPYGIA GOUDOTI.

Trochilus goudoti, Bourc. Rev. Zool. 1843, p. 100. *Saucerottia goudoti*, Bp. Consp. p. 77. *Hylocharis goudoti*, Sclater, P. Z. S. 1857, p. 17. *Lepidopygia goudoti*, Cab. et Hein. Mus. Hein. iii. p. 40 (note). *Sapphironia goudoti*, Gould, Mon. Troch. v. pl. 345, et Introd. p. 172.

a. Bogota.

✓ *Sapphironia caeruleo-gularis*

Genus CHLOROSTILBON.

a. *Chlorolampis*.

- ✓ 1898. CHLOROSTILBON CANIVETI.
Ornismya canivetii, Less. Suppl. Ois.-mouch. pls. 37, 38.
Chlorostilbon canivetii, Sclat. et Salv. Ibis, 1859, p. 130;
 Gould, Mon. Troch. v. pl. 351. *Chlorolampis canivetii*,
 Cab. et Hein. Mus. Hein. iii. p. 47; Gould, Introd. Troch.
 p. 174. *Sporadinus canivetii*, Sclater, P. Z. S. 1856, p. 287,
 et 1859, p. 367.

a. Southern Mexico (*Sallé*).

- ✓ 1899. CHLOROSTILBON OSBERTII.
Chlorostilbon osbertii, Gould, Mon. Troch. v. pl. 352; Sclat.
 et Salv. Ibis, 1860, p. 30. *Chlorolampis osberti*, Gould,
 Introd. Troch. p. 174.

a. ♂ juv. Dueñas, Guatemala (*Salvin*).

b. *Chlorostilbon*.

1900. CHLOROSTILBON PHAËTHON.
Trochilus phaëton, Bourc. Rev. Zool. 1848, p. 274. *Chloro-*
lampis phaëthon, Cab. et Hein. Mus. Hein. iii. p. 48.
Chlorostilbon phaëthon, Gould, Mon. Troch. v. pl. 354,
 et Introd. p. 175.

a. Bolivia.

- ✓ 1901. CHLOROSTILBON PRASINUS.
Ornismya prasina, Less. Ois.-mouch. pl. 65. *Hylocharis*
prasina, Burm. Syst. Ueb. ii. p. 350. *Trochilus pucherani*,
 Bourc. et Muls. Rev. Zool. 1848, p. 271. *Hylocharis*
pucherani, Bp. Rev. Zool. 1854, p. 255. *Chlorostilbon*
nitidissimus, Cab. et Hein. Mus. Hein. iii. p. 47. *Chloro-*
stilbon prasinus, Gould, Mon. Troch. v. pl. 355, et Introd.
 p. 176.

a, b. Brazil.

- ✓ 1902. CHLOROSTILBON ATALA. *Taylor 14. 64. 92. 2. 2. 2. 2.*
Ornismya atala, Less. Troch. pl. 42. *Chlorostilbon atala*,
 Gould, Mon. Troch. v. pl. 356, et Introd. p. 177.

a. Cayenne.

1903. CHLOROSTILBON CHRYSOGASTER.
Trochilus chrysogaster, Bourc. Ann. Sci. Phys. et Nat. Lyon,
 1843, p. 40, et Rev. Zool. 1843, p. 101. *Hylocharis*
chrysogaster, Sclater, P. Z. S. 1857, p. 17. *Chlorolampis*
chrysoastra, Cab. et Hein. Mus. Hein. iii. p. 47. *Chlo-*
rostilbon melanorhynchus, Gould, P. Z. S. 1860, p. 308.
Chlorostilbon atala, Sclater, P. Z. S. 1859, p. 145, et

✓ c. *Chlorostilbon chrysogaster*

✓ c. *Chlorostilbon chrysoastra*

C. clausenii, Bourc. & S. P. 11, 66, 1955. Hawaii

C. bicolor (Smel.) - Reuhl. Ved. Med. Nat. For. 1876, 113 (Brazil).

C. nitidissimus, Cab. et Heine, - Reuhl. Ved. Med. Nat. For. 1876, 114, (Brazil).

Chloeretes nicarua Sw. - Swal. Repat. Cub. T. 1866. 22
Cuba.

Calypso helena Swal. - g. Repat. Cub. T. 1866. 22

1860, p. 94. *Chlorostilbon chrysogaster*, Gould, Introd. Troch. p. 178.

a. Bogota. b. ♂. Pallatanga, Ecuador (*Fraser*).

c. *Panychlora*.

✓ 1904. CHLOROSTILBON POORTMANNI.

Ornismya poortmanni, Bourc. Rev. Zool. 1843, p. 2. *Panychlora poortmanni*, Cab. et Hein. Mus. Hein. iii. p. 50; Gould, Introd. Troch. p. 180. *Chlorostilbon poortmanni*, Gould, Mon. Troch. v. pl. 358. *Hylocharis portmannii*, Slater, P. Z. S. 1855, p. 141.

a, b. Bogota.

1904. i.
c. *Panychlora alical*

1905
1701
204

Cullinides / ^{Do} sucherzeri ... Des. Cailletan Voyage. 1855
W. 18. pl. v. ^{vi} neomorphus p. 118. Mem. IV. 92

Cufiferinus - (neomorphus) Sel. P. 25. 1864. 249.
neomorphus n. sp. Mem. IV. 92. ^{1864. 60. 57. Phat}

Geoffroyi " " 4 249. Guinea.

Neomorphus g. (nello) Sch. Lyl. 2. m. 2.
Mem. Mem. IV. 91. Sel. P. 25. 66. 57. Phat

Neomorphus salerni. Sel. P. 25. 1866. 60. Pl. v. Verapaz
Ser. No. 67. 1866.

C. rugosus. Sw. Gen. et Sp. Repert. Cuba. 1. 1866. 296.

D. rufigularis - Leuc. Pr. Ann. 67. 233. Greenland

D. lessonae Bp. Conth. Mus. Heem. 11. 93. Paraguay

D. chiochi (Gray) - Mus. Heem. 11. 94. S. Brazil

H. galeritus (Zellig.) - Reimb. Ved. Med. Nat. 40. 1876, 98.

Hyetomantis* pluvialis. Cab. Jans. May. 1862. 203.

H. rufigularis (Wulst) Cab. M.H. 11. 80. S. Germany;

! Cuculus redibundus. Amel. Mus. Heem. 11. 81.

Subfam. DIPLOPTERINÆ.

Genus DROMOCOCCYX.

1909. *DROMOCOCCYX PHASIANELLUS*. *Mun. Heen. IV. 93*; - *Reich. Ved. Med. Nat. For.* 1870, 97.

Macropus phasianellus, Spix, Av. Bras. i. p. 53. pl. 42. *Dromococcyx phasianellus*, Max. Beitr. iv. p. 358; Burm. Syst. Ueb. ii. p. 260. *Diplopterus phasianellus*, Bp. Consp. p. 110. *Cuculus (Geotacco) macrourus*, Verr. et Des Murs, Rev. Zool. 1849, p. 277.

a. Brazil.

✓ 1910. *DROMOCOCCYX MEXICANUS*.

Dromococcyx mexicanus, Selater, P. Z. S. 1856, p. 368; 0
Selat. et Salv. Ibis, 1859, p. 133. *Laur. Am. VII. 300*.

a. Vera Paz (Salvin). Panama

Genus DIPLOPTERUS.

✓ 1911. *DIPLOPTERUS NÆVIUS*. *Taylor. Ill. 64. 93*. *Zinn. Mus. Heen. IV. 93*

Cuculus nævus, Linn. S. N. i. p. 170. *Cuculus punctulatus*, Gm. S. N. i. p. 170. *Cuculus ruficapillus*, Vieill. Enc. Méth. p. 1349. *Diplopterus nævus*, Bp. Consp. p. 109; Burm. Syst. Ueb. ii. p. 261; Selater, P. Z. S. 1860, p. 285. *S. S. 64. 366*. *Laur. Am. VIII. 179*. *Am. VIII. 179*. *S. S. 64. 169*. *Non.*

a, b. Brazil. c. Trinidad. d. Bogota. e. Babahoyo, Ecuador (Fraser).

✓ 1912. *DIPLOPTERUS EXCELLENS*. *M. II. IV. 94*

Diplopterus excellens, Selater, P. Z. S. 1857, p. 229, et 1859, p. 60; Selat. et Salv. Ibis, 1859, p. 133. *Laur. Am. VII. 300*. *= 1911*.

a. Southern Mexico: type of the species, as described l. c. Panama

Subfam. COCCYZINÆ. *Mun. Heen. IV. 75*Genus HYETORNIS*. *Ptiloleptis*. 18p.

✓ 1913. *HYETORNIS PLUVIALIS*. *Mun. Heen. IV. 80*.

Cuculus pluvialis, Gm. S. N. i. p. 411. *Piaya cinnamomeiventris*, Lafr. Rev. Zool. 1846, p. 321; Des Murs, Icon. Orn. pl. 65. *Piaya pluvialis*, Bp. Consp. p. 111; Gosse, B. Jam. p. 277; Selater, P. Z. S. 1861, p. 79. *March. P. H. M. S. 1863. 283*.

a. Jamaica (Taylor).

macroura Genus PIAYA.

✓ 1914. *PIAYA CIRCE*. *Schlegel. Mus. 58. Jan. 1850*

Piaya circe, Bp. Consp. p. 111. *Piaya macroura*, Gamb. Journ. Acad. Philad. n. s. i. p. 215. *August 1849 - 5*. *Piaya macroura*. *Coll. F. 1862. 168*. *M. II. IV. 86*.

a. Cayenne. I. II.

✓ 1915. *PIAYA CAYANA*. *Taylor. Ill. 64. 93*. *Zinn. - Schlegel. Mus. 57. 20*. *S. S. 67. 585*.

Cuculus cayanus, Linn. S. N. i. p. 170. *Coccyzus cayanus*,

Ptiloleptis, Princ. Bonapartii, nec Swainsoni.

XXI. April 11, 1862. *Ptiloleptus*. *S. II*

Y

P. guianensis. C. H. Mus. Heem. IV. 85. 1862. Guiana

P. pallidum. C. H. Mus. Heem. IV. 87. 1862. N. Brazil

1916 Pyrohaecoma columbianum. sub. J. 1862. 170. Carlugena.
Mus. Heem. IV. 83.

P. rufescens C. H. Mus. Heem. IV. 1862. 83. Napoli

P. melanogaster. Schlegel. Mus. - 59. Guiana Mus. Mus. Heem. IV. 85
S.S. 67. 752. 758. Huallopa

Cuculus indibundus. Gm. S. N. 414.

P. brachypterus (Less) ^{In No. Ceryna} Cab. Schonl. Guiana II. 1848. 714

(Here under Van Steen 116
Coccyzus (Less 1831) rutula. Less. Heem Cab. Less. 1863 356
" gracilis Heem. ^{sub rufescens} gracilis
Praya g. Sci. P. 2. S. 64. 266. 1. Par.

Praya

C. baerdi. Sci. P. 2. S. 1864. 120. Japan

1921* C. dominicensis. ^{11A} J. Linn. nec. Sci. Baerdi. P. 2. S. 1863. 154
circa de S. Domingue. Bresson. Ann. IV. 1760. 110. St. Vix. 2

C. baerdi. Sci. P. 2. S. 1864. 120.

1921* C. julieni. Lacour. Ann. ^{VIII} Julien. ^{42.99} Sombreros. ¹²¹
yellow bellied cuckoo. nest found on
refuge in Uruguay

2 *Coccyzus ferrugineus*, Gould, Pr. Zool. 1843, 105. *Coccyz* 1st - N. Paulson
New *Coccyz* for Cal. B. Min. Mem. IV. 1862, 79. *Scl. Pr.* 70. 167
C. cinereus, ^{mill} Cal. - ¹⁸⁷⁷ (Herr.) *Merula* *vidua* - *Bum.* *Pr.* 2. 68. 684
S.S. 69. 633. B. d. S. 70. 169. *Prunus* *Agri*

C. ripularis, *Walt.*, *Neumann*, 1852, 2, 53, 40

= *C. minor* *Scl.*, *A. J. S.*, 1870, 166. = *Merula*
Senecalis

1926, *C. landsbergii*, *Bj.*, *Cor.*, 72, *Cal.*, *M.H.*, 1877
Scl., *Pr.*, 2, 1864, 122. *Myiadenis* *Scl.*, *Pr.*, 70, 169.
Schlegel, *Mus.*, 1864, 39. (*disc.* from *type*)

- S.S. 64. 366 1. *Paramericanus*, Bp. Consp. p. 111; Selater, P. Z. S. 1860, 1864. 120. 177. p. 252; Newton, Ibis, 1859, p. 149. *Coccyzus americanus*, Baird, B. N. Am. p. 76. - Schlegel. Mus. 37 - Mus. Heen. IV. 75. a. N. America. b. Jamaica (Gosse).
- ✓ 1922. *COCYZUS DOMINICUS*. *Nesiotis Cab. Heen.* Mus. Heen. IV. 1862. 7. *Cuculus dominicus*, Linn. S. N. i. p. 170; Lath. Ind. Orn. i. p. 221 (?). *Coccyzus seniculus*, Gosse, B. Jam. p. 281; Newton, Ibis, 1859, p. 150; Sallé, P. Z. S. 1857, p. 234; Selater, P. Z. S. 1861, p. 79 (nec Lath.). *Coccyzus minor*, Baird, B. N. Am. p. 78. a. S. Domingo (Sallé). b. c. Jamaica (Gosse). c. juv. Jamaica (Osburn).
- ✓ 1923. *COCYZUS SENICULUS*. *Sel. P. Z. S. 1864. 121* - Taylor. Ibis. 64. 170. *Cuculus minor*!, Gm. S. N. i. p. 411 (ex Buff. Pl. Enl. 813). *Cuculus seniculus*, Lath. Ind. Orn. i. p. 219. *Coccyzus seniculus*, Vicill. Enc. Méth. p. 1346. *Coccyzus helvi-ventris*, Cab. in Schomb. Guian. iii. p. 714. a. S. America. b. *Species rostro nigro*.
- ✓ 1924. *COCYZUS ERYTHROPHthalmus*. *Cuculus erythrophthalmus*, Wils. Am. Orn. iv. p. 16. pl. 28. fig. 2. *Coccyzus erythrophthalmus*, Bp. Consp. p. 111; Selater, P. Z. S. 1859, p. 252. *Coccyzus erythrophthalmus*, Baird, B. N. Am. p. 77. - Schlegel. Mus. 37. - Mus. Heen. IV. 76. a. Mexico (Sallé). b. Bogota. - *Paranan*.
- ✓ 1925. *COCYZUS MELANOCORYPHUS*. *Sel. P. Z. S. 1864. 122* - Schlegel. Mus. 38. *Coccyzus melanocoryphus*, Vicill. Nouv. Diet. viii. p. 271, et Enc. Méth. p. 1344. *Cuculus melanorhynchus*, Cuv. in Mus. Par.; Less. Tr. d'Orn. i. p. 141. *Cuculus seniculus*, Max. Beitr. iv. p. 348. *Coccyzus seniculus*, Burm. Syst. Ueb. ii. p. 267. - *La Plata*. II. 1861. 443. a, b. S. America. c. Cayenne. *Ucayali*.
- ✓ 1926. *COCYZUS PUMILUS*. *Sel. P. Z. S. 1864. 122*. *Coccyzus pumilus*, Strickl. Orn. Contr. 1852, p. 28. pl. 82. a. Trinidad.

Subfam. SAUROTHERINÆ.

Genus SAUROTHERA.

✓ 1927. SAUROTHERA VETULA.

- Cuculus vetula*, Linn. S. N. i. p. 169. *Saurothera jamaicensis*, Lafr. Rev. Zool. 1847, p. 354. *Saurothera vetula*, Gosse, B. Jam. p. 273, et Ill. pl. 74; Bp. Consp. p. 96. a. Jamaica.

Coccyzus vetula Schlegel Mus. 39 Y 2

- ✓ 1928. SAUROTHERA VIEILLOTII.
Saurothera vetula, Vieill. Nouv. Dict. xxxii. p. 348, Enc. Méth. p. 1341, et Gal. Ois. i. p. 25. pl. 38; Lafr. Rev. Zool. 1847, p. 357. *Saurothera vieillotii*, Bp. Consp. p. 97; A. & E. Newton, Ibis, 1859, p. 378. ^{Mus. Heen. 1891.} ^{Taylor. Ibis. 64. 170.} ^{Para. Rev.}
 a. Antilles, Bieque Island (Riise).

Genus GEOCOCCYX.

- ✓ 1929. GEOCOCCYX MEXICANUS. ^{Sch. P.Z.S. 64. 177. Cat. Mus. Nat. Hist. Mex. 1891.}
Phasianus mexicanus, Gm. S. N. i. p. 741. *Geococcyx mexicanus*, Strickl. Ann. N. H. ser. I. viii. p. 544; Cass. Ill. B. Calif. pl. 36. *Geococcyx variegatus*, Wagl. Isis, 1831, p. 524. *Saurothera californiana*, Less. Compl. Buff. vi. p. 429. *Diplopterus viaticus*, Boié, Isis, 1831, p. 542. *Saurothera marginata*, Kaup, Isis, 1832, p. 991. *Saurothera bottæ*, Less. Tr. d'Orn. i. p. 145, et Nouv. Ann. Mus. iv. p. 121. pl. 9. *Leptosoma longicauda*, Sw. Class. B. ii. p. 325. *Geococcyx californianus*, Baird, B. N. Am. p. 73. ^{Schlegel. Mus. 1. 13. 2. Mus. Heen. 1891.}
 a. N. Mexico.

- ✓ 1930. GEOCOCCYX AFFINIS. ^{velox}
Geococcyx affinis, Hartl. Rev. Zool. 1844, p. 215; Gray et Mitch. Gen. B. pl. 114; Selater, P. Z. S. 1858, p. 305; Selat. et Salv. Ibis, 1859, p. 134. ^{Wagler. Syst. Av. 841}
 a. Jalapa, Mexico (De Oca).

Synopsis of FAM. II. RAMPHASTIDÆ. ^{Gould Pr. Zool. Soc. 1835. 158.}
 Genus RAMPHASTOS.

1931. RAMPHASTOS TOCO.

- ^{S.S. 67. 555. Mission} *Ramphastos toco*, Gm. S. N. i. p. 356 (ex Buff. Pl. Enl. 82); ^{Cass. Pr. 67. 100. Revue. Med. Nat. For.} Max. Beitr. iv. p. 271; ^{1870. 91.} Burm. Syst. Ueb. ii. p. 203; Cab. in Schomb. Guian. iii. p. 721; Gould, Mon. Ramph. ed. 1. pl. 6, et ed. 2. pl. 1; Bp. Consp. p. 93.
 a. S.E. Brazil.

✓ 1932. RAMPHASTOS PISCIVORUS.

- ^{S.S. 67. 980. Mosquito Coast} *Ramphastos piscivorus*, Linn. S. N. i. p. 151; Bp. Consp. p. 93. *Ramphastos carinatus*, Sw. Zool. Ill. i. pl. 45; Gould, Mon. Ramph. ed. 1. pl. 7, et ed. 2. pl. 2; Tsch. Faun. Per. Orn. p. 261; Selater, P. Z. S. 1856, p. 308; Selat. et Salv. Ibis, 1859, p. 135. *Ramphastos tucanus*, Shaw, Gen. Zool. viii. p. 362. *Ramphastos callorhynchus*, Wagl. Syst. Av. sp. 6. *Ramphastos sulfuratus*, Less. Tr. d'Orn. i. p. 173.
 a. ♀. Vera Paz (Salvin). b. Jalapa, Mexico (De Oca).
^{Laur. Ann. vii. 299. S.S. 64. 366.}
^{viii. 154. Spec. Orn.; Salm. Pr. 67. 156}
^{Mexico. Cass. P. 67. 100}
^{P. carinatus, Sum. An. 3. S. I. 1864.}
^{560.}
 Parana

1925⁴ S. dominicensis. Laf. R-2. 1847. 355⁷
Coccyzus dem Schlegel Mus. 64. 40. Haut

S. merlini. J. Ob. Haut. Mus. Heim. 11. 91. General Repat. Leth. 7. 1866.
Laf. R-2. 1847. 355⁷. Cebu 276
Coccyzus in Schlegel Mus. 40.

S. californicus. Bryant. 17. B. Sw. Feb. 64. 250

S. macula var. imperator. 1894. 10 P. Sw. 66. 1894. 1894

Opisthocormus cristatus. Mus. Prus. West. Schlegel
N. H. Mus. 1864. 81 S. S. 67. 585⁷.

Cuculus velox Mitchner gelehrte Anzeigen ^{III} July 16 1836. 87.
(no authority) Coccyzus velox Bp. Consp.

1 1 1 1 1

1931⁴ R. albobularis. Cal. Jour. 1862. 334. S. Freigel. Cass. Prus. 1861
R. toto p. Freigel Peru & Cayenne

R. cubensis Westl. S.S. Pr. 66, 195. Carthagen Cass. Pr. 67. 105. S.S. 67. 752. Hual
S.S. 67. 586. Pota.

R. ulmivorus Gueld. S.S. Pr. 66, 195. Magul. Cass. Pr. 67. 105. S.S. 67. 752. Hual

R. approximans Cobl. Cass. Pr. 67. 103. C. A.

R. bicarinatus Gueld. Can. Pr. 67. 103. Chicago.

R. lucanus Linn. Cass. Pr. 67. 104

1934^{*} *R. abbreviatus* Cobl. Ann. 1862. 334. Pato Cabello. Cass. Pr. 67. 104

1934^{**} *R. citreolaemus* Gueld. Pr. 1843. 147. Bogole Cass. Pr. 67. 104

1934^{**} *R. citropygus* Gueld. Pr. 1835. 156. Brazil

^{***} *R. osculari* Gueld. Pr. 1835. 156. Brazil. Cass. Pr. 67. 106

R. inca Gueld. Pr. 1846. 68. Bolivar Cass. Pr. 67. 105. S.S. 67. 752. Hual

R. erythrocephalus S.S. 67. 585. Pato

R. osculari S.S. 67. 585. Hual

1938^{*} *R. formosus* Cobl. Ann. 1862. 332. Venezuela Cass. Pr. 67. 105.

1933. RAMPHASTOS TOCARD.

Ramphastos tocard, Vieill. Nouv. Dict. xxxiv. p. 280, et Enc. Méth. p. 1430 (ex Le Vaill. Ois. de Par. ii. pl. 91); Wagl. Syst. Av. sp. 4; Less. Tr. d'Orn. i. p. 171; Bp. Consp. p. 93; Gould, Mon. Ramph. ed. 2. pl. 4; Sclater, P. Z. S. 1860, p. 70. *Ramphastos ambiguus*, Tsch. Faun. Per. Orn. p. 261. *Ramphastos swainsonii*, Gould, P. Z. S. 1833, p. 69, et Mon. Ramph. ed. 1. pl. 8.

a. ♂. Pallatanga, Ecuador (Fraser). *Panamæ*

1934. RAMPHASTOS AMBIGUUS.

Ramphastos ambiguus, Sw. Zool. Ill. ser. 1. iii. pl. 168; Gould, Mon. Ramph. ed. 2. pl. 5; Sclater, P. Z. S. 1855, p. 160, 1859, p. 146, et 1860, p. 95. *Ramphastos swainsonii*, Gould, Mon. Ramph. ed. 1. pl. 8 (fig. inf.).

a. ♀. Pallatanga, Ecuador (Fraser).

1935. RAMPHASTOS ARIEL.

Ramphastos ariel, Vig. Zool. Journ. ii. p. 466; Gould, Mon. Ramph. ed. 1. pl. 10, et ed. 2. pl. 12. *Ramphastos temminckii*, Wagl. Syst. Av. sp. 10; Max. Beitr. iv. p. 272; Burm. Syst. Ueb. iii. p. 205.

a. Brazil.

1936. RAMPHASTOS VITELLINUS.

Ramphastos vitellinus, Licht. Doubl. p. 7; Sw. Zool. Ill. i. pl. 56; Gould, Mon. Ramph. ed. 1. pl. 9, et ed. 2. pl. 13; Bp. Consp. p. 93; Less. Tr. d'Orn. i. p. 173; Wagl. Syst. Av. sp. 12; Cab. in Schomb. Guian. iii. p. 722.

a. Trinidad.

1937. RAMPHASTOS DICOLORUS.

Ramphastos dicolorus, Linn. S. N. i. p. 152; Sw. Zool. Ill. ii. pl. 108; Jard. et Selb. Ill. Orn. i. pl. 29; Less. Tr. d'Orn. i. p. 173; Gould, Mon. Ramph. ed. 1. pl. 11, et ed. 2. pl. 14; Bp. Consp. p. 93; Cab. in Schomb. Guian. iii. p. 722; Burm. Syst. Ueb. ii. p. 204. *Ramphastos chlororhynchus*, Temm. Man. d'Orn. i. p. 76. *Ramphastos pectoralis*, Shaw, Gen. Zool. viii. p. 365. *Ramphastos tucai*, Licht. Doubl. p. 7; Wagl. Syst. Av. sp. 13; Less. Tr. d'Orn. i. p. 173.

a. S.E. Brazil.

- Genus PTEROGLOSSUS.

1938. PTEROGLOSSUS ARAÇARI.

Ramphastos araçari, Linn. S. N. i. p. 151. *Pteroglossus araçari*, Ill. Prod. Syst. Mamm. et Av. p. 202; Wagl.

a. S.E. Brazil.

P. brevirostris Less.
 fr. Pucher. R. May 1853.
 72. Syst. Av. sp. 2; Gould, Mon. Ramph. ed. 1. pl. 12, et
 ed. 2. pl. 15; Bp. Consp. p. 93.
 a. Cayenne.

1939. PTEROGLOSSUS WIEDII.

Cass. Pr. 67. 106. - Reinb. Ved.
 Med. Nat. For. 1870, 94. *Pteroglossus wiedii*, Sturm, Mon. Ramph. pt. iv.; Gould,
 Mon. Ramph. ed. 2. pl. 16. *Pteroglossus araçari*, Max.
 Beitr. iv. p. 283; Burm. Syst. Ueb. ii. p. 207.
 a. Brazil.

1940. PTEROGLOSSUS PLURICINCTUS.

Cass. Pr. 67. 109.
Pteroglossus pluricinctus, Gould, P. Z. S. 1835, p. 157, et
 Mon. Ramph. ed. 1. pl. 15, et ed. 2. pl. 17; Bp. Consp.
 p. 94; Sclater, P. Z. S. 1858, p. 75. S.S. 67. 753. Hwall
 a. Bogota.

1941. PTEROGLOSSUS PÆCILOSTERNUS.

Cass. Pr. 67. 109.
Pteroglossus pæcilsternus, Gould, P. Z. S. 1843, p. 147,
 et Mon. Ramph. ed. 2. pl. 18; Bp. Consp. p. 94.
 a. ♀. Rio Napo, Ecuador (*Verreaux*).

1942. PTEROGLOSSUS CASTANOTIS.

S.S. Pr. 66. 148. Saragaya.
 Cass. Pr. 67. 111. - Reinb. Ved. Med.
 For. 1870, 95. *Pteroglossus castanotis*, Gould, P. Z. S. 1833, p. 119, et Mon.
 Ramph. ed. 1. pl. 13, et ed. 2. pl. 19; Bp. Consp. p. 93;
 Sclater, P. Z. S. 1854, p. 115, et 1855, p. 161.
 a. Barra do Rio Negro (*Wallace*).

1943. PTEROGLOSSUS TORQUATUS.

↓
 Jaur. Arn. VII. 299. (no. 114)
 S.S. 64. 366. Cass. Pr. 67. 110.
 Sum. 9m. A. S. I. 184, 500.
Ramphastos torquatus, Gm. S. N. i. p. 354. *Pteroglossus*
torquatus, Wagl. Isis, 1829, p. 508; Gould, Mon. Ramph.
 ed. 2. pl. 20; Sclater, P. Z. S. 1857, p. 205, et 1859,
 p. 388; Sclat. et Salv. Ibis, 1859, p. 135. *Pteroglossus*
ambiguus, Less. Tr. d'Orn. i. p. 173. *Pteroglossus regalis*,
 Licht. in Mus. Berol.; Gould, Mon. Ramph. ed. 1. pl. 14;
 Bp. Consp. p. 94.
 a. Choctum, Vera Paz (*Salvin*). - Panam.

1944. PTEROGLOSSUS VIRIDIS.

Cass. Pr. 67. 113.
Ramphastos viridis, Linn. S. N. i. p. 150; Shaw, Nat. Misc.
 pl. 717. *Pteroglossus viridis*, Sw. Zool. Ill. ser. 1. iii.
 pl. 169; Wagl. Syst. Av. sp. 6; Gould, Mon. Ramph.
 ed. 1. pl. 21, et ed. 2. pl. 24; Bp. Consp. p. 94. *Ram-*
phastos glaber, Lath. Ind. Orn. i. p. 138.
 a. ♂. Demerara.

1945. PTEROGLOSSUS FLAVIROSTRIS.

Cass. 67. 113.
 S.S. 67. 753. Hwall.
Pteroglossus flavirostris, Fraser, P. Z. S. 1840, p. 60; Gould,
 Mon. Ramph. ed. 2. pl. 29; Bp. Consp. p. 94; Sclat-
 er, P. Z. S. 1854, p. 115, 1857, p. 267, et 1858, p. 75.
Pteroglossus azara, Gould, Mon. Ramph. ed. 1. pl. 17.
 a. Rio Javarri (*Bates*). Cass. Pr. 67. 114

P. erythroprygnus, Gould. Pr. Zool. 1843. 15 / W. Coast S. Am?
Linn. Ann. VIII. 63. 179. Dand. Clav. : Cass. Pr. 67. 109.

? *P. humboldti*, Gould. Pr. 1835. 157. Brazil S.S. Pr. 66. 195. *leucogala*
Apertura h. 1371. *nicu* h. 1657. 54. Cass. Pr. 67. 112. S.S. 67. 753. Humbl.

P. cucullatus, Gould. Pr. 1846. 69. Bolivia

P. inscriptus, S.S. 67. 586. Park. Cass. Pr. 67. 112

P. heterocinctus, S.S. 67. 586. *400* : Cass. Pr. 67. 113.

P. sanguineus, Gould. Cass. Pr. 67. 109

P. sturtoni, Nott. Cass. Pr. 67. 113.

P. mariae, Gould. Cass. Pr. 67. 114.

P. beaufortensis, Wagn. Cass. Pr. 67. 114.

P. bailloni, Trill. Cass. Pr. 67. 114.

1943⁴ *P. nuclearis*, Cab. Journ. 1862. 332. Para. Caballe
Cass. Pr. 67. 110

P. frankii, Cab. Cass. Pr. 67. 110

P. aldroneandi, Shaw. Cass. Pr. 67. 115

P. regalis, Licht. 1. 13p. *note* h. 54. Nicaragua

P. columbianus, Len. 13p. 16. Colombia

P. maculirostris, Gould - Reink. Ved. Med. Nat. For. 1870, 95 (Brazil).

1946⁴ S. spectabile. Cass. ^{P. Ann 1857. 214} ^{Ann. IV. 1858. 1. Pl. 1. 117} ^{Linn. Ann. VIII. 1862. III. no. 242}
Sub. Pr. 67. 157. Berague. Cass. Pr. 67. 117

Pl. mattereri Gmel. Pr. 1835. 157. Brazil. S.S. 67. 586. Nees; Cass. Pr. 67. 117
Langehoffii Gmel. Pr. 1835. 157. Brazil. S.S. Pl. 66. 145. C. A. B. G.
Cass. Pr. 67. 116

Piperaceae

A. hypoglaucus Gmel. Cass. Pr. 67. 122
A. cucullatus (Gmel) Cass. Pr. 67. 122

Genus SELENIDERA.

1946. SELENIDERA MACULIROSTRIS.

Pteroglossus maculirostris, Licht. Doubl. p. 7; Max. Beitr. iv. p. 290; Wagl. Syst. Av. sp. 9; Gould, Mon. Ramph. ed. 1. pl. 24. *Ramphastos maculatus*, Vieill. Gal. Ois. ii. Suppl. (cum fig.); Jard. et Selb. Ill. Orn. i. pl. 26. *Selenidera maculirostris*, Bp. Consp. p. 95; Gould, Mon. Ramph. ed. 2. pl. 31. *Cass. Pr. 67. 115*

a. ♂, b. ♀. Brazil.

1947. SELENIDERA GOULDII.

Pteroglossus gouldii, Natt. P. Z. S. 1837, p. 44; Gould, Icon. Av. pl. 7. *Selenidera gouldii*, Bp. Consp. p. 95; Gould, Mon. Ramph. ed. 2. pl. 32. *Cass. Pr. 67. 116.* *S.S. 67. 57 c.*
Puna.

a. ♀. Brazil.

1948. SELENIDERA REINWARDTII.

Pteroglossus reinwardtii, Wagl. Syst. Av. sp. 22; Gould, P. Z. S. 1835, p. 157, et Mon. Ramph. ed. 1. pl. 26. *Selenidera reinwardtii*, Bp. Consp. p. 95; Gould, Mon. Ramph. ed. 2. pl. 35; Sclater, P. Z. S. 1858, p. 75. *Cass. Pr. 67. 114* *S.S. 67. 75 d.* *Huall*

a. ♂, b. ♀. Rio Napo, Ecuador (*Verreaux*).

1949. SELENIDERA PIPERIVORA.

Ramphastos piperivorus, Linn. S. N. i. p. 150. *Pteroglossus culik*, Wagl. Syst. Av. sp. 10; Gould, Mon. Ramph. ed. 1. pl. 27. *Selenidera piperivora*, Bp. Consp. p. 95; Gould, Mon. Ramph. ed. 2. pl. 36. *Cass. Pr. 67. 117.* *type of Pijaceros*
1871. Pijaceros
1854. 34

a. ♂, b. ♀. Cayenne.

Genus ANDIGENA.

1950. ANDIGENA LAMINIROSTRIS.

Andigena laminirostris, Gould, P. Z. S. 1850, p. 93, et Mon. Ramph. ed. 2. pl. 37; Sclater, P. Z. S. 1859, p. 146, et 1860, p. 95. *Cass. Pr. 67. 122.*

a. Pallatanga, Ecuador (*Fraser*).

1951. ANDIGENA NIGRIROSTRIS. *Cass. 67. 123.*

Pteroglossus nigrirostris, Waterh. P. Z. S. 1840, p. 111; Bp. Consp. p. 94; Gould, Mon. Ramph. ed. 2. pl. 39; Sclater, P. Z. S. 1855, p. 161. *Pteroglossus melanorhynchus*, Sturm, Mon. Ramph. pt. i. pl. 3. *type of Ramphastides*
1851. C. H. S. 75
1854. 34

a. Bogota.

1952. ANDIGENA SPILORHYNCHUS.

Andigena nigrirostris, Sclater, P. Z. S. 1854, p. 115, et 1858, p. 75. *Andigena spilorrhynchus*, Gould, P. Z. S. 1858, p. 149; Sclater, P. Z. S. 1858, p. 75 (note). *Cass. Pr. 67. 123*

a. ♂. Rio Napo, Ecuador (*Verreaux*): scarcely different from *A. nigrirostris*.

✓ 1953. *ANDIGENA BAILLONII*.

- Ramphastos bailloni*, Vieill. Nouv. Dict. xxxiv. p. 283, et Enc. Méth. p. 1431 (ex Le Vaill. Ois. de Par. ii. pl. 18).
Pteroglossus bailloni, Wagl. Syst. Av. sp. 7; Gould, Mon. Ramph. ed. 1. pl. 20, et ed. 2. pl. 41; Bp. Consp. p. 94; Less. Tr. d'Orn. i. p. 176. *Pteroglossus croceus*, Jard. et Selb. Ill. Orn. i. pl. 6.
 a. Brazil.

Genus AULACORAMPHUS.

1954. *AULACORAMPHUS SULCATUS*.

- Aulacor. Cal. Jan. 1862. 331* *Pteroglossus sulcatus*, Sw. Journ. Roy. Inst. ix. p. 267, et Zool. Ill. i. pl. 44; Temm. Pl. Col. 356; Gould, Mon. Ramph. ed. 1. pl. 31. *Aulacoramphus sulcatus*, Bp. Consp. p. 95; Gould, Mon. Ramph. ed. 2. pl. 42.
Cass. Pr. 67. 116. 55. 67. 169. Ann. 55. 65. 67.
 a. S. America. b. Venezuela.

1955. *AULACORAMPHUS DERBIANUS*.

- Aulacor. Cal. Jan. 62. 331* *Aulacorhynchus derbianus*, Gould, P. Z. S. 1835, p. 49.
Pteroglossus derbianus, Gould, Mon. Ramph. pl. 32.
Aulacoramphus derbianus, Bp. Consp. p. 96; Gould, Mon. Ramph. ed. 2. pl. 43.
Cass. Pr. 67. 118.
 a. Archidona, Ecuador (*Jameson*).

1956. *AULACORAMPHUS HÆMATOPYGIUS*.

- Aulacor. Cal. Jan. 1862. 331* *Pteroglossus hæmatopygus*, Gould, P. Z. S. 1834, p. 147, et Mon. Ramph. ed. 1. pl. 33. *Aulacoramphus hæmatopygius*, Bp. Consp. p. 96; Gould, Mon. Ramph. ed. 2. pl. 45; Sclater, P. Z. S. 1859, p. 146.
Cass. Pr. 67. 119.
 a. ♂. Pallatanga, Ecuador (*Fraser*). b. Bogota.

✓ 1957. *AULACORAMPHUS PRASINUS*.

- 2 sp. 7 Ramphorhynchus*
177. N. Am. Dec. 1857. 94
Sum. Tr. O. S. I. 1849. 561.
Cass. Pr. 67. 120 *Pteroglossus prasinus*, Licht. in Mus. Berol.; Gould, Mon. Ramph. ed. 1. pl. 29. *Aulacoramphus prasinus*, Bp. Consp. p. 96; Gould, Mon. Ramph. ed. 2. pl. 47; Sclater, P. Z. S. 1856, p. 308; Sclat. et Salv. Ibis, 1859, p. 135.
64 W. 177
 a. Guatemala.

1958. *AULACORAMPHUS ALBIVITTATUS*.

- Cass. Pr. 1867. 120* *Pteroglossus albivittatus*, Boiss. Rev. Zool. 1840, p. 70.
Pteroglossus microrhynchus, Sturm, Mon. Ramph. pt. ii. pl. 7. *Aulacoramphus albivitta*, Bp. Consp. p. 96; Gould, Mon. Ramph. ed. 2. pl. 49; Sclater, P. Z. S. 1855, p. 161, et 1858. p. 75.
 a. Venezuela. b. juv. Columbia.

a. *Caeruleanched*. D'Al. Cass. Pr. 67. 119. Brazil

A. albicinctus ^{Sturm}
A. albicinctus ^{Sturm} . Cass. Pr. 67.121.

A. cyanicaerulus Gould, P. L. S. 1866. 24. Texa. Ecuador
Cass. Pr. 67.121

A. Wagleri ^{Sturm} ^{Mus} . Cass. Pr. 67.120

A. caerulea ^{Sturm} .

A. sextatus ^{*} Gould Pr. 68219. Per.

Pt. pavoninus Gould. Pr. 1835. 158. Mexico.

1858 *A. ^{caerulea} caerulea* Gould. P. L. S. 1853. 45. Veraguas
Salv. Pr. 67. 157. Oaxaca. Cass. Pr. 67.121.

A. ^{caerulea} caerulea Gould. P. L. S. 1853. 45. Veraguas
Castanea ^{caerulea} ^{caerulea} Gould. Cass. Pr. 67.119

Tetragonops - name has been used. Lat. Sel. 161. 1861. 184. p. 2.
Giffon. Mus. Pay. Bar. Buccones. 1863-93
frankly. Bd. Sel. 161. 1864. 371. L. & C. R. R.

1959* Capito maculicoronatus. Laurens. Ann. N.Y. Geol. VI. 370
1861.
Sclater. I. No. 18. Jan. 1862. p. 1. Pl. 1. - Giffon. Mus. Pay. Bar. Buccones
1863. 5. - S.S. 74. 366. 1. Pa. Sel. p. 6. 157. Neagub
C. quanticolor ⁶⁹ Ellal. Nov. Arch. Mus. T. 1865. 76. Pl. 10. p. 1. N. f. 1. 1. 1.
lat. preceding but with red head & neck.

1960* C. amazonicus Des et Des Mours. Giffon. Mus. Pay. Bar. Buccones. 1863. 57
Castelnau. Voy. As. 4856. 28. Pl. III. f. 2. S.S. 556. 1. 1. 1.

1961* C. auroreus Cav. Giffon. Mus. Buccones. 58. Eumel - Bon. - S.S. 16. 66. 196. Neagub
67. 755. Hwall.

C. messianus Mull. Can. Pr. 64. 288. Penn

Synonymy

FAM. III. CAPITONIDÆ. *Scl.* Nov. 1861. 182
Schlegel. Mus. de Nagasaki. Dec. 2. 1863. *Bruceana* 52
Genus CAPITO. *by Giffen*
a. *Capito.* *Gray Cat. Br. Mus. Orn. 1868*

1959. CAPITO ERYTHROCEPHALUS.

Bucco erythrocephalus, Bodd. (ex Buff. Pl. Enl. 206. f. 1). *newly 11*
Bucco cayennensis, Gm. S. N. i. p. 405. *Capito cayennensis*, Cab. in Schomb. Guian. iii. p. 720. *Capito erythrocephalus*, Sclater, Ibis, 1861, p. 185. *Eubucco erythrocephalus*, Sclater, P. Z. S. 1857, p. 268. *Schlegel 53*
a. Cayenne. b. juv. Cayenne.

✓ 1960. CAPITO PERUVIANUS.

Bucco peruvianus, Cuv. Règ. An. (1829) i. p. 458 (ex LeVail. Ois. de Par. ii. pl. 27). *Capito peruvianus*, Gray, Gen. B. *S.S. 1866. 175*
ii. p. 430; Deville et Des Murs, Rev. Zool. 1849, p. 161; *1867. 383*
Humb.
Capito aureus *Scl.* 55 *Giffen Mus. Nagasaki*
Micropogon peruv. Bruceana
Castellani Voy. au. 1852. 2
Upper Amazon
Sclater, P. Z. S. 1855, p. 162, et 1857, p. 267, et Ibis, 1861, p. 186. *Capito punctatus*, Less. Tr. d'Orn. i. p. 65; Des Murs, Icon. Orn. pl. 20. *Capito aurifrons*, Vig. P. Z. S. 1832, p. 3. *Micropogon flavicollis*, Bp. P. Z. S. 1837, p. 120. *Micropogon aureus*, Temm. Pl. Col. (sub tab. 490).
a. New Granada. b, c. Upper Amazon (Bates). d. Rio Napo.
b. *Eubucco.*

✓ 1961. CAPITO BOURCIERI.

Micropogon bourcierii, Lafr. Rev. Zool. 1845, p. 179, et 1849, p. 116. pl. 3. *Capito bourcierii*, Gray, Gen. B. ii. *Salv. 1867. 111.*
p. 430; Sclater, P. Z. S. 1855, p. 162, et Ibis, 1861, p. 188. *Eubucco bourcierii*, Bp. Consp. p. 142; Sclater, P. Z. S. 1854, p. 115, 1857, p. 267, 1859, p. 146, et 1860, pp. 95, 297.
a, b. Bogota. c. Nanegal, Ecuador (Fraser). d. Esmeraldas, Ecuador (Fraser). = *Richardsoni*; *Salv. Pluv. 70. 111.*

1962. CAPITO RICHARDSONII.

Capito richardsonii, Gray, Gen. B. ii. p. 430. pl. 106; Sclater, Ibis, 1861, p. 189. *Eubucco richardsonii*, Bp. Consp. p. 142; Sclater, P. Z. S. 1855, p. 162, et 1857, p. 267. *Capito sulphureus*, Eyton, Contr. Orn. 1849, p. 130.
Giffen Bruceana 57
a. Bogota. b. Ecuador.

1963. CAPITO AURANTICOLLIS. *Giffen Bruceana 60*

Eubucco auranticollis, Sclater, P. Z. S. 1857, p. 267. *Capito auranticollis*, Sclater, Ibis, 1861, p. 189. *Salv. 1867. 112.*
a, b. Rio Javarri (Bates): types of the species, as described l. c. *Esmeraldas; Peru; Giffen*

- ✓ 1964. **CAPITO HARTLAUBI.** ♀ ^{Boissacou. Salo. 160. 70. 111.}
Micropogon hartlaubi, Lafr. Rev. Zool. 1845, p. 180, et
 1849, p. 176. pl. 6. *Capito hartlaubi*, Selater, Ibis,
 1861, p. 189, et P. Z. S. 1855, p. 162. *Capito capi-*
^{Goffin. Boissacou 1863.}
stratus, Eyton, Contr. Orn. 1849, p. 131. *Megalaima*
capistratus, Eyton, Contr. Orn. 1850, p. 29. pl. 45. *Eu-*
bucco hartlaubii, Selater, P. Z. S. 1854, p. 115, et 1857,
 p. 268.

a, b. Bogota. ~~Ecuador~~

1965. **CAPITO MELANOTIS.** ^{♀ cur. hinc aut sem. relicta Goffin.}
^{♀ C. aurantibuccellus, Salo. 160. 70. 112}
Eubucco hartlaubi, ♂ aut jun., Selater, P. Z. S. 1857, p. 267.

Capito melanotis, Selater, Ibis, 1861, p. 190. S.S. Br. 66. 146. Ucajeli

a. Bogota. b. Rio Napo.

Reich. Handb. II. 1854. 341 et seq
 Wagl. Syst. Orn. Sy. 2. FAM. IV. PICIDÆ. *Melch. Nem*

^{Sumatran. Gosh. Arun. Pinarum 1766}
^{Gay. Cat. III. 10. w. 1868. Cat. Arca} Subfam. PICUMNINÆ.

Lafr. Genus PICUMNUS. R. L. 1845. 6. 111, 366.

1966. **PICUMNUS MINUTUS.**

- ^{P. cirrhatus Rein. Ved. Med.}
^{Int. Nov. 1870. 90.}
Pipra minuta, Linn. S. N. i. p. 340. *Picus minutus*, Lath.
 Ind. Orn. i. p. 243; Licht. Doubl. p. 11. *Picus minutis-*
simus, Pall. N. Nord. Beitr. iii. p. 5. *Yunx minutissima*,
 Gm. S. N. i. p. 423; Vieill. Gal. Ois. ii. p. 10. pl. 28. *Picum-*
nus cirrhatus, Temm. Pl. Col. 371. fig. 1. *Picumnus minu-*
tissimus, Max. Beitr. iv. p. 378. *Picumnus cayennensis*,
^{Euler. J. f. An. 67. 219 (nestary)}
 Lafr. Rev. Zool. 1845, p. 6. *Picumnus minutus*, Bp. Consp.
 p. 140; Burm. Syst. Ueb. ii. p. 245; Cab. in Schomb.
 Guian. iii. p. 714.

a. ♂, b. ♀. S.E. Brazil.

1967. **PICUMNUS BUFFONI.**

- Picumnus buffoni*, Lafr. Rev. Zool. 1845, p. 6 (ex Buff. Pl.
 Enl. 786. fig. 1); Bp. Consp. p. 140. S.S. Br. 66. 146. Ucajeli.
 a. ♂. Cayenne. b. ♂. Brazil. c. ♂, d. ♀. Peru (*Tschudi*).
 e. ♂. Brazil: perhaps different.

✓ 1968. **PICUMNUS PYGMÆUS.**

- ^{Reich. Ved. Med. Int. For.}
^{1870. 90.}
Picus pygmæus, Licht. Doubl. p. 12. *Picumnus pygmæus*,
 Lafr. Rev. Zool. 1845, p. 6; Burm. Syst. Ueb. ii. p. 247.
Picumnus ocellatus, Wagl. Isis, 1829, p. 645.
 a. ♂, b. ♀. Bahia.

1969. **PICUMNUS MINIMUS.**

- Picus minimus*, Shaw, Nat. Misc. pl. 44. *Picumnus orbig-*
nyanus, Lafr. Rev. Zool. 1845, p. 7 (?).
 a. ♀. Cayenne.

1964. C. maynensis. (Br) Griffon. Bucura 1863. 63. Brasil

1965. C. Fockeii. Sch. Griffon Bucura 1863. 63

1965. C. leucogaster ~~Sch~~ Griffon 64

P. mesonegas. Sund. Comp. 1866. 95. Brasil. St. Domingo?
Bryant Pr. B. Soc. 1867. 96. St. Domingo.

P. spilogaster. Sund. Comp. Pu. 1866. 100. Jamaica

P. squamiger. Sund. Comp. 1866. 102. Jamaica

P. rubellus. Sund. Comp. 1866. 103. Jamaica

P. rufiventris. S. S. Pr. 66. 156. Uganda.

P. borbae. Petz. An. Brasil. no. 1870. 334

leucogaster. Natl. " " 385

fuscus. Natl. " " "

1971 P. castelnaui ... 1866. 104. ... - S.S. Pr. 66, 196, 417

1971 P. flavus ¹⁸⁶⁷ ... 1865-23. - S.S. Pr. 1570, 839 (Honduras).

1971 P. 1866. 103. ...

1972 C. haindi, Cassin. Pr. Acad. Nov. 1863 322. Cuba. - Gen. Rep. Cuba. T. 1866. 293-16. Cal. Jan. 1866. 352

1974 Dryotomus odoardus. Sp. Notes am. ss. Mexico: Scapanus Guadalupe. Cal. Salvad. Alb. Form. 18. 65. 183. Cuba

1970. PICUMNUS SQUAMULATUS.

Picumnus squamulatus, Lafr. Rev. Zool. 1854, p. 208. *S.S. 68. 629 Peru.*
a. ♂, b. ♀. Bogota.

✓ 1971. PICUMNUS GRANADENSIS.

Picumnus granadensis, Lafr. Rev. Zool. 1847, p. 78; Bp. *Faun. Am. 1841. 233*
 Consp. p. 141; Sclater, P. Z. S. 1860, pp. 95, 287. *17. 76. 277*
a. ♂. New Granada (*Verreaux*). *b. ♂.* Nanegal, Ecuador
(Fraser). *c. ♂, d. ♀.* Babahoyo, Ecuador (*Fraser*). *Yanama*

Subfam. PICINÆ.

Genus CAMPEPHILUS.

1972. CAMPEPHILUS GRAYII.

Megapicus grayii, Malh. Bull. Soc. H. N. Metz, 1849, p. 17,
 et Mon. Pic. i. p. 13. pl. 5. *Picus pollens*, Bp. Atti Sc.
 Ital. vi. p. 406. *Dryocopus grayii*, Sclater, P. Z. S. 1855,
 p. 161. *Campephilus mesoleucus* et *C. albifrenatus*,
 Reichenb. Handb. pp. 393, 431.
a. ♂, b. ♀. Bogota.

✓ 1973. CAMPEPHILUS MALHERBII. *S.S. 68. 629 Peru*

Campephilus malherbii, Gray et Mitch. Gen. B. pl. 108. *Salv Per 67. 157*
Picus anais, Less. Descr. Mamm. et Ois. p. 203. *Dryocopus pollens*, Bp. Consp. p. 133; Sclater, P. Z. S. 1855,
 p. 161. *Megapicus malherbii*, Malh. Mém. Acad. Metz,
 1848-9, p. 319, et Mon. Pic. i. p. 15. pl. 6. *Verreaux*
a. ♂. New Granada (*Verreaux*). *b. ♀.* Bogota. — *Peru come*

✓ 1974. CAMPEPHILUS ALBIROSTRIS.

Picus albirostris, Vieill. Nouv. Dict. xxvi. p. 69, et Enc.
 Méth. p. 1304; Spix, Av. Bras. i. p. 56. pl. 45; Tsch.
C. a. Reind. Ned. Med. Faun. Per. Orn. p. 42. P. comatus, Max. Beitr. iv.
1848-9, p. 319, et Mon. Pic. i. p. 15. pl. 6.
 p. 393. *Campephilus albirostris*, Reichenb. Handb. *S.S. 1866. 196.*
Dryocopus albirostris, Bp. Consp. p. 132; Burm. *Verreaux*
 Syst. Ueb. ii. p. 321. *67. 753 Herold.*
a. ♂, b. ♀. Bogota.

✓ 1975. CAMPEPHILUS GUATEMALENSIS. *Scl. P. Z. S. 64. 177. Coly Mex; Salv Per. 67. 157*

Picus guatemalensis, Hartl. Rev. Zool. 1844, p. 214. *Picus lessoni* et *P. guayaquilensis*, Less. Echo d. M. S. 1845,
 pp. 920, 921. *Dryocopus guatemalensis*, Bp. Consp. *Verreaux*
 p. 133; Sclater, P. Z. S. 1857, p. 226, et 1859, pp. 367,
 388; Sclat. et Salv. Ibis, 1859, p. 135. *Campephilus regius*,
 Reichenb. Handb. p. 393. *Megapicus guatemalensis*, Malh. Mon. Pic. i. p. 19. pl. 7.
a. ♂, b. ♀. Southern Mexico.

1976. CAMPEPHILUS SCLATERI. *Less. Pr. Orn. 63. 322*

Dryocopus albirostris, Sclater, P. Z. S. 1859, p. 146.

Megapicus sclateri, Malh. Mon. Pic. i. p. 22. pl. 8. fig. 1 (♀), pl. 35. fig. 8 (♂), et p. 165. *Dryocopus sclateri*, Selater, P. Z. S. 1860, pp. 71, 286.

a. ♂, b. ♀. Pallatanga, Ecuador (*Fraser*): types of the species, as described and figured by Malherbe, l. c.

✓ 1977. CAMPEPHILUS ROBUSTUS.

Picus robustus, Licht. Doubl. p. 10; Spix, Av. Bras. i. p. 88. pl. 44; Max. Beitr. iv. p. 385. *Campephilus robustus*, Rein. Ved. Med. Nat. For. 1870, 86. *Dryocopus robustus*, Bp. Nat. For. 1870, 86. Consp. p. 133. *Megapicus robustus*, Malh. Mon. Pic. i. p. 23. pl. 3.

a. ♂, b. ♀. S. E. Brazil.

1978. CAMPEPHILUS RUBRICOLLIS.

Picus rubricollis, Gm. S. N. i. p. 426 (ex Buff. Pl. Enl. 612). *Dryocopus rubricollis*, Bp. Consp. p. 134. *Campephilus rubricollis*, Gray, Gen. B. ii. p. 436. *Megapicus rubricollis*, Malh. Mon. Pic. i. p. 25. pl. 8. figs. 6, 7.

a. ♂. Cayenne.

1979. CAMPEPHILUS TRACHELOPYRUS. S.S. 6-556. - com 753. Wall 69. 593. 89. 1870.

Megapicus trachelopyrus, Malh. Mém. Soc. H. N. Moselle, 1857, p. 1, et Mon. Pic. i. p. 26. pl. 8. figs. 2, 3.

a. ♂. Bolivia. b. ♀. Capin River, N. Brazil (*Wallace*).

1980. CAMPEPHILUS HEMATOGASTER.

Picus hematogaster, Tsch. Faun. Per. Orn. p. 43. pl. 25. *Dryocopus hematogaster*, Bp. Consp. p. 134; Selater, P. Z. S. 1855, p. 161. *Campephilus hematogaster*, Reichenb. Handb. p. 395. - Schauinsland. 1865. 24. 1870.

a. ♀. Bogota.

Genus DRYOCOPUS.

✓ 1981. DRYOCOPUS PILEATUS.

Picus pileatus, Linn. S. N. i. p. 173; Wils. Am. Orn. iv. p. 27. pl. 29. fig. 1. *Dryotomus pileatus*, Sw. Faun. B. Am. ii. p. 304. *Dryocopus pileatus*, Bp. Consp. p. 132. *Dryopicus pileatus*, Malh. Mon. Pic. i. p. 34. pl. 11. figs. 5, 6. *Hylotomus pileatus*, Baird, B. N. Am. p. 107.

a. Florida (*G. Taylor*).

✓ 1982. DRYOCOPUS LINEATUS.

Picus lineatus, Linn. S. N. i. p. 174; Spix, Av. Bras. i. p. 58. pl. 48; Max. Beitr. iv. p. 289; Tsch. Faun. Per. Orn. p. 43; Cab. in Schomb. Guian. iii. p. 716. *Dryocopus lineatus*, Bp. Consp. p. 132; Burm. Syst. Ueb. ii. p. 219. *Dryopicus lineatus*, Malh. Mon. Pic. i. p. 39. pl. 12. figs. 4, 5, 6. - Rein. Ved. Med. Nat. For. 1870, 86.

a. ♂, b. ♀. Brazil.

Salv. Br. 67. 157. Neesg.

S.S. Br. 66. 176. Neesg. 67. 556. 1870.

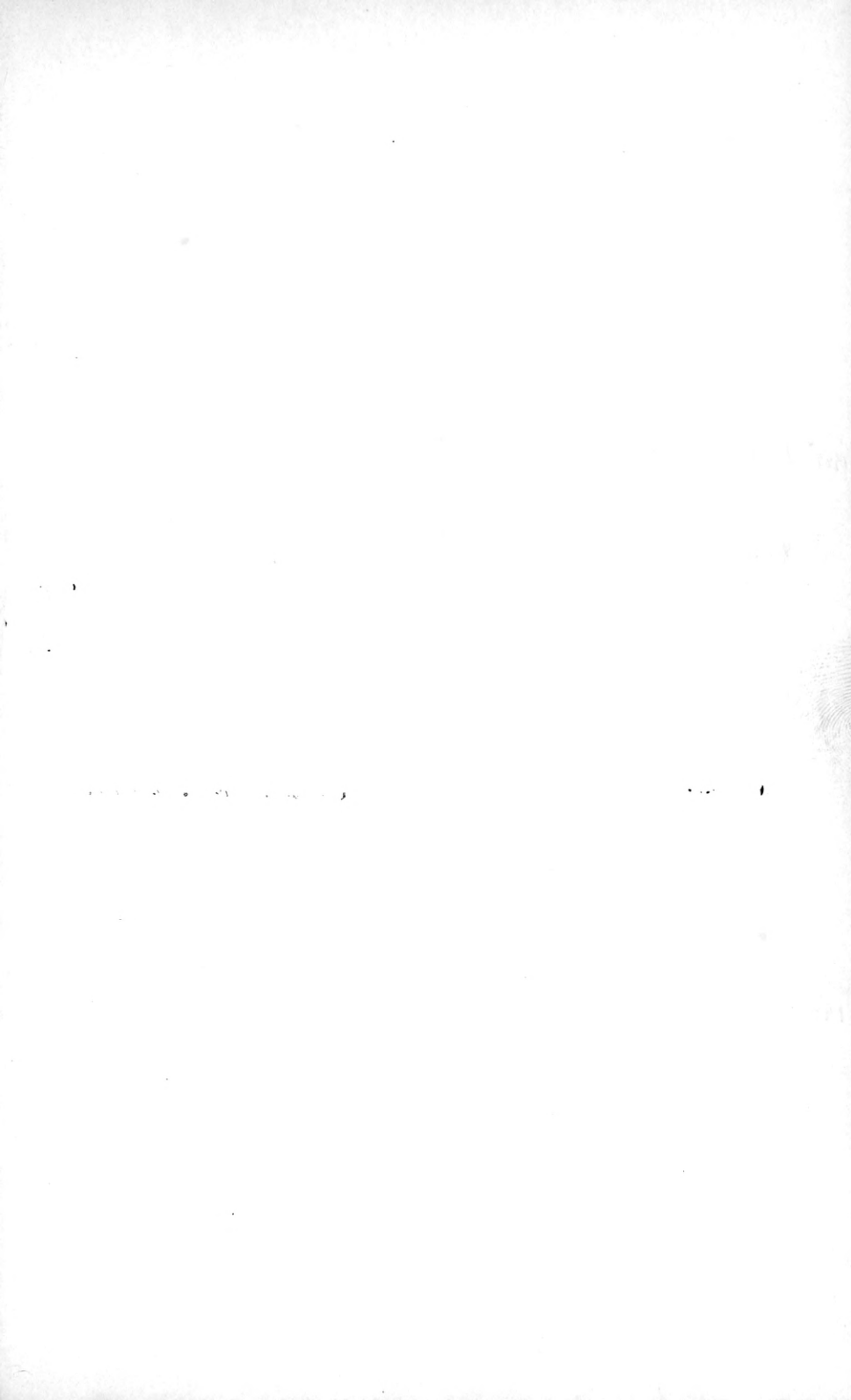

1985^v D. nevadensis 13/1, Nat. Bul. 1854. 83. 84. ? male

~~D. nevadensis 13/1, Nat. Bul. 1854. 83. 84. ? male.~~

1988^v P. vagatus Cass. Pr. 1863 . Jour. V. 1863. 460. pl. lüf. 1. Mex

1983. DRYOCOPUS FUSCIPENNIS.

Dryocopus fuscipennis, Sclater, P. Z. S. 1860, pp. 286, 287. ^{Barahoyo, Ec., Mus. V. B. S.}
Dryopicus fuscipennis, Malh. Mon. Pic. i. p. 165. pl. 61. ^{May 22, S.S. 12. 611.366 1511. Pa}
 fig. 8.

a, b. Babahoyo, Ecuador (*Fraser*): types of the species, as described and figured *l. c.*

✓ 1984. DRYOCOPUS ERYTHROPS. ^{Taylor Ill. 64. 43. Fringed}

Picus erythroops, Valenc. Dict. Sc. Nat. xl. p. 78; Des Murs, Icon. Orn. pl. 27. *Dryocopus erythroops*, Bp. Consp. p. 133. *Dryopicus erythroops*, Malh. Mon. Pic. i. p. 42. pl. 12. figs. 1, 2.

a. ♂, b. ♀. Brazil.

✓ 1985. DRYOCOPUS SCAPULARIS. ^{Eur. Ann. ix. 205. Yucatan}

Picus scapularis, Vig. Zool. Journ. iv. p. 354, et Zool. Voy. Beagle, p. 23. *Picus similis*, Less. Deser. Mamm. et Ois. p. 204. *Dryocopus scapularis*, Bp. Consp. p. 133; Sclater, P. Z. S. 1856, p. 306, et 1859, pp. 60, 367; Sclat. et Salv. Ibis, 1859, p. 135. *Dryotomus delatirii*, Bp. Compt. Rend. xxxviii. p. 656, et Notes Orn. p. 85. *Dryopicus scapularis*, Malh. Mon. Pic. i. p. 44. pl. 10. figs. 1, 2, 3.

a. ♂, b. ♀. Mexico. ^{Paris Mus.}

Genus PICUS.

✓ 1986. PICUS LUCASANUS.

Picus lucasanus, Baird, Proc. Acad. Philad. 1859, p. 302; Malh. Mon. Pic. i. p. 166.

a. Cape S. Lucas, S. California (*Xantus*): typical example received from the Smithsonian Institution.

✓ 1987. PICUS BAIRDI. ^{P.Z.S. 64. 177. 65. Mu}

Picus bairdi, Sclater, MS.; Malh. Mon. Pic. i. p. 118. pl. 27. figs. 7, 8.

a. ♂, b. ♀. N. Mexico (*Ward*); c. ♀. Mexico (*Verreaux*): types of the species, as described by M. Malherbe, *l. c.*

✓ 1988. PICUS SCALARIS.

Picus scalaris, Wagl. Isis, 1829, p. 511; Bp. Consp. p. 138; Sclater, P. Z. S. 1856, p. 307; Sclat. et Salv. Ibis, 1859, p. 136; Malh. Mon. Pic. i. p. 116. pl. 17. *Picus gracilis*, Less. Rev. Zool. 1839, p. 41. *Picus parvus*, Cabot, Boston Journ. N. H. v. p. 92.

a. ♂, b. ♀. Orizaba (*Botteri*).

✓ 1989. PICUS CACTORUM.

Picus cactorum, D'Orb. Voy. Am. MÉR. Orn. p. 324. pl. 62. fig. 2; Bp. Consp. p. 139; Malh. Mon. Pic. i. p. 102.

pl. 25. figs. 1, 2. *Gecinus cactorum*, Tsch. Faun. Per. Orn. p. 43.

a. ♀. Bolivia (*Bridges*).

✓ 1990. PICUS JARDINII.

Picus jardinii, Malh. Rev. Zool. 1848, p. 374; Bp. Consp. p. 137; Sclater, P. Z. S. 1856, p. 308, 1857, p. 214, et 1859, pp. 367, 388; Sclat. et Salv. Ibis, 1859, p. 136; Malh. Mon. Pic. i. p. 103. pl. 25. figs. 4, 5. 64, 177
66, 200

a. ♂, b. ♀. Jalapa (*De Oca*).

✓ 1991. PICUS STRICKLANDII.

Picus stricklandii, Malh. Rev. Zool. 1845, p. 273, et Mon. Pic. i. p. 108. pl. 28. figs. 4, 5, 6; Sclater, P. Z. S. 1859, p. 367; Bp. Consp. p. 137. 3 /

a. ♂. Jalapa, S. Mexico (*De Oca*).

✓ 1992. PICUS LIGNARIUS.

Picus lignarius, Mol. Stor. Nat. Chili, p. 215; Gm. S. N. i. p. 424; Bp. Consp. p. 139; Malh. Mon. Pic. i. p. 109. pl. 26. figs. 9, 10. *Picus puncticeps*, D'Orb. Voy. Ois. p. 379. pl. 64. fig. 1; Tsch. Faun. Per. Orn. p. 43. *Picus melanocephalus*, King, P. Z. S. 1831, p. 14. *Picus kingii*, Gray, Zool. Voy. Beagle, iii. p. 113.

a. ♂. Chili.

✓ 1993. PICUS PUBESCENS.

Picus pubescens, Linn. S. N. i. p. 175; Wils. Am. Orn. i. p. 153. pl. 9. fig. 4; Bp. Consp. p. 138; Baird, B. N. Am. p. 89; Malh. Mon. Pic. i. p. 119. pl. 29. figs. 8, 9.

a. ♀. Eastern N. America.

✓ 1994. PICUS GAIRDNERI.

Picus gairdneri, Aud. Orn. Biogr. v. p. 317; Baird, B. N. Am. p. 91; Malh. Mon. Pic. i. p. 123.

a. ♂, b. ♀. California.

1995. PICUS CALLONOTUS.

Picus callonotus, Waterh. P. Z. S. 1840, p. 182; Lafr. Rev. Zool. 1847, p. 77; Des Murs, Icon. Orn. pl. 59; Malh. Mon. Pic. i. p. 129. pl. 30. figs. 1, 2. *Picus (Chloronerpes) cardinalis*, Less. Echo d. M. S. 1845, p. 920. *Venia callonotus*, Bp. Consp. p. 129. *Chloronerpes callonotus*, Sclater, P. Z. S. 1860, pp. 286, 297.

a. ♂, b. ♀. Babahoyo, Ecuador (*Fraser*) (?).

✓ 1996. PICUS MIXTUS.

Picus mixtus, Bodd. (ex Buff. Pl. Enl. 748. fig. 1). *Picus bicolor*, Gm. S. N. i. p. 438; Bp. Consp. p. 139; Malh. Mon. Pic. i. p. 137. pl. 34. figs. 1, 2, 3. *Picus maculatus*, Vieill. Nouv. Dict. xxvi. p. 91, et Enc. Méth. p. 1317.

Buena P. Z. S. 68. 634. (Buena Oca)
(Bend. inf. 1)

S. S. 68. 1143. 13. a.

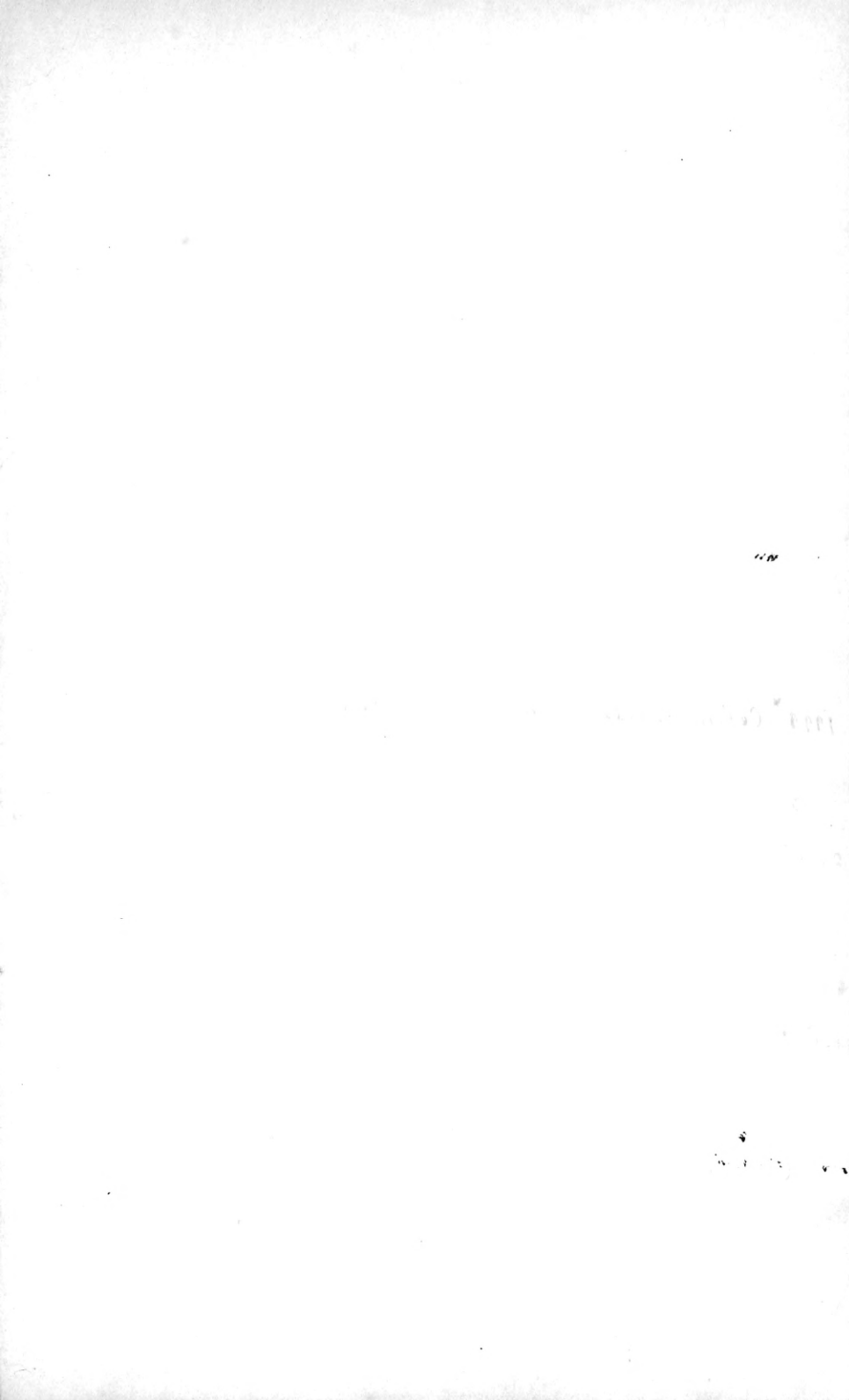

1999^x *Celeus mentalis*. Cas. Pr. U. N. S. 1860. 137. ^{1863. 324} *Atlas - Jour. v. III. 1863*
Sci. Nat. Pr. 64. 367. Ill. = *Sci. An. f. 223*

2000^x *C. squamatus*. Laur. *Her. April 1863. 1864. Panama. Ann. 1863/IV. m. 477*
Probably *C. mentalis*.

2001^x *C. verreauxi*. *Nat. Sci. Pr. 1859. 74. 1860*

C. citreopygus^x *Sci. Pr. 67. 758. 2. Peru Huall.*

- Picus variegatus*, Lath. Ind. Orn. i. p. 233. *Picus can-* P.c. Reind. Ved.
cellatus, Wagl. Isis, 1829, p. 510; Bp. Consp. p. 138. Med. Nat. For. 1870.
Dendrobates maculatus, Burm. Syst. Ueb. ii. p. 224. 97-
 a. ♂, b. ♀. South Brazil.

Genus SPHYROPICUS.

✓ 1997. SPHYROPICUS VARIUS.

- Picus varius*, Linn. S. N. i. p. 176; Wils. Am. Orn. i. ,
 p. 147. pl. 9. fig. 2; Sclater, P.Z.S. 1856, p. 308, 1858, 64.177
 p. 305, et 1859, pp. 367, 388. *Sphyrapicus varius*, 65 311
 Baird, B. N. Am. p. 103; Malh. Mon. Pic. i. p. 157.
 pl. 37. figs. 2, 3, 4; Sclat. et Salv. Ibis, 1859, p. 136.
 a. ♂. Eastern N. America. b. ♀. Orizaba (*Botteri*).

Genus PICOÏDES.

✓ 1998. PICOÏDES AMERICANUS.

- Picus (Apternus) americanus*, Sw. Class. B. ii. p. 306. *Pi-*
cus (Apternus) tridactylus, Sw. North. Zool. ii. p. 311.
Apternus hirsutus, Bp. Consp. p. 139. *Picoïdes hirsutus*,
 Baird, B. N. Am. p. 98. *Picoïdes americanus*, Malh.
 Mon. Pic. i. p. 177. pl. 39. figs. 1, 2.
 a. Eastern N. America.

Genus CELEUS.

1999. CELEUS RUFUS.

- Picus rufus*, Gm. S. N. i. p. 432 (ex Buff. Pl. Enl. 694. fig. 1).
Celeus rufus, Bp. Consp. p. 130. *Celeopicus rufus*, Malh.
 Mon. Pic. ii. p. 13. pl. 50. figs. 6, 7.
 a. ♂, b. ♀. Cayenne.

2000. CELEUS FRASERI. = *montali* Cass. Sc.

- Celeus undatus*, Sclater, P.Z.S. 1860, p. 286. *Celeopicus fra-*
seri, Malh. Mon. Pic. ii. p. 16. pl. 43 bis. fig. 4.
 a. ♀. Babahoyo (*Fraser*): type of the species, as described
 by M. Malherbe, l. c.

2001. CELEUS GRAMMICUS.

- Picus grammicus*, Malh. Mém. Soc. Roy. de Liège, 1845,
 p. 90. *Celeus grammicus*, Sclater, P. Z. S. 1858, p. 74.
Celeus fasciolatus, Sclater, MS. *Celeopicus grammicus*,
 Malh. Mon. Pic. ii. p. 18. pl. 51. figs. 4, 5.
 a. ♂. Upper Amazon (*Bates*).

✓ 2002. CELEUS LUGUBRIS.

- Picus lugubris*, Malh. Mém. Soc. H. N. Metz, 1851, p. 77.
 Cass. Pr. Orn. 63, 323 *Celeus lugubris*, Bp. Consp. Vol. Zygodact. p. 8. *Celeo-*
picus lugubris, Malh. Mon. Pic. ii. p. 19. pl. 54. figs. 1, 2, 3, 4.
 a. ♂, b. ♀. Bolivia.

2003. CELEUS FLAVESCENS.

Cass. Pr. 216. 63-223.
Suggest. 2000. 5/10/11
Reinh. Ved. Med. Inst. For. 1870.
St.

Picus flavescens, Gm. S. N. i. p. 427; Spix, Av. Bras. i. p. 58. pl. 49. figs. 1, 2; Max. Beitr. iv. p. 396; Licht. Doubl. p. 9. *Celeus flavescens*, Bp. Consp. p. 130; Burm. Syst. Ueb. ii. p. 231. *Celeopicus flavescens*, Malh. Mon. Pic. ii. p. 21. pl. 53. figs. 1, 2, 3.
a. ♂, b. ♀. S. E. Brazil.

2004. CELEUS CASTANEUS.

[Cass. Pr. 216. 174-175. 176-177.
Sum. 176. 178. 184. 185. 186.]

Picus castaneus, Wagl. Isis, 1829, p. 515. *Picus badioides*, Less. Cent. Zool. p. 56. pl. 14. *Celeus badioides*, Bp. Consp. p. 130; Selater, P. Z. S. 1857, p. 228. *Celeus castaneus*, Selater, P. Z. S. 1858, p. 359, et 1859, pp. 60, 388; Sclat. et Salv. Ibis, 1859, p. 137. *Celeopicus castaneus*, Malh. Mon. Pic. ii. p. 25. pl. 50. figs. 1, 2.
a. ♂. Honduras (*Leyland*). b. ♀. Central America (*DeLattre*).

2005. CELEUS JUMANA.

S.S. Pr. 66. 146. 147. 148. 149. 150. 151. 152. 153. 154. 155. 156. 157. 158. 159. 160. 161. 162. 163. 164. 165. 166. 167. 168. 169. 170. 171. 172. 173. 174. 175. 176. 177. 178. 179. 180. 181. 182. 183. 184. 185. 186. 187. 188. 189. 190. 191. 192. 193. 194. 195. 196. 197. 198. 199. 200. 201. 202. 203. 204. 205. 206. 207. 208. 209. 210. 211. 212. 213. 214. 215. 216. 217. 218. 219. 220. 221. 222. 223. 224. 225. 226. 227. 228. 229. 230. 231. 232. 233. 234. 235. 236. 237. 238. 239. 240. 241. 242. 243. 244. 245. 246. 247. 248. 249. 250. 251. 252. 253. 254. 255. 256. 257. 258. 259. 260. 261. 262. 263. 264. 265. 266. 267. 268. 269. 270. 271. 272. 273. 274. 275. 276. 277. 278. 279. 280. 281. 282. 283. 284. 285. 286. 287. 288. 289. 290. 291. 292. 293. 294. 295. 296. 297. 298. 299. 300. 301. 302. 303. 304. 305. 306. 307. 308. 309. 310. 311. 312. 313. 314. 315. 316. 317. 318. 319. 320. 321. 322. 323. 324. 325. 326. 327. 328. 329. 330. 331. 332. 333. 334. 335. 336. 337. 338. 339. 340. 341. 342. 343. 344. 345. 346. 347. 348. 349. 350. 351. 352. 353. 354. 355. 356. 357. 358. 359. 360. 361. 362. 363. 364. 365. 366. 367. 368. 369. 370. 371. 372. 373. 374. 375. 376. 377. 378. 379. 380. 381. 382. 383. 384. 385. 386. 387. 388. 389. 390. 391. 392. 393. 394. 395. 396. 397. 398. 399. 400. 401. 402. 403. 404. 405. 406. 407. 408. 409. 410. 411. 412. 413. 414. 415. 416. 417. 418. 419. 420. 421. 422. 423. 424. 425. 426. 427. 428. 429. 430. 431. 432. 433. 434. 435. 436. 437. 438. 439. 440. 441. 442. 443. 444. 445. 446. 447. 448. 449. 450. 451. 452. 453. 454. 455. 456. 457. 458. 459. 460. 461. 462. 463. 464. 465. 466. 467. 468. 469. 470. 471. 472. 473. 474. 475. 476. 477. 478. 479. 480. 481. 482. 483. 484. 485. 486. 487. 488. 489. 490. 491. 492. 493. 494. 495. 496. 497. 498. 499. 500. 501. 502. 503. 504. 505. 506. 507. 508. 509. 510. 511. 512. 513. 514. 515. 516. 517. 518. 519. 520. 521. 522. 523. 524. 525. 526. 527. 528. 529. 530. 531. 532. 533. 534. 535. 536. 537. 538. 539. 540. 541. 542. 543. 544. 545. 546. 547. 548. 549. 550. 551. 552. 553. 554. 555. 556. 557. 558. 559. 560. 561. 562. 563. 564. 565. 566. 567. 568. 569. 570. 571. 572. 573. 574. 575. 576. 577. 578. 579. 580. 581. 582. 583. 584. 585. 586. 587. 588. 589. 590. 591. 592. 593. 594. 595. 596. 597. 598. 599. 600. 601. 602. 603. 604. 605. 606. 607. 608. 609. 610. 611. 612. 613. 614. 615. 616. 617. 618. 619. 620. 621. 622. 623. 624. 625. 626. 627. 628. 629. 630. 631. 632. 633. 634. 635. 636. 637. 638. 639. 640. 641. 642. 643. 644. 645. 646. 647. 648. 649. 650. 651. 652. 653. 654. 655. 656. 657. 658. 659. 660. 661. 662. 663. 664. 665. 666. 667. 668. 669. 670. 671. 672. 673. 674. 675. 676. 677. 678. 679. 680. 681. 682. 683. 684. 685. 686. 687. 688. 689. 690. 691. 692. 693. 694. 695. 696. 697. 698. 699. 700. 701. 702. 703. 704. 705. 706. 707. 708. 709. 710. 711. 712. 713. 714. 715. 716. 717. 718. 719. 720. 721. 722. 723. 724. 725. 726. 727. 728. 729. 730. 731. 732. 733. 734. 735. 736. 737. 738. 739. 740. 741. 742. 743. 744. 745. 746. 747. 748. 749. 750. 751. 752. 753. 754. 755. 756. 757. 758. 759. 760. 761. 762. 763. 764. 765. 766. 767. 768. 769. 770. 771. 772. 773. 774. 775. 776. 777. 778. 779. 780. 781. 782. 783. 784. 785. 786. 787. 788. 789. 790. 791. 792. 793. 794. 795. 796. 797. 798. 799. 800. 801. 802. 803. 804. 805. 806. 807. 808. 809. 810. 811. 812. 813. 814. 815. 816. 817. 818. 819. 820. 821. 822. 823. 824. 825. 826. 827. 828. 829. 830. 831. 832. 833. 834. 835. 836. 837. 838. 839. 840. 841. 842. 843. 844. 845. 846. 847. 848. 849. 850. 851. 852. 853. 854. 855. 856. 857. 858. 859. 860. 861. 862. 863. 864. 865. 866. 867. 868. 869. 870. 871. 872. 873. 874. 875. 876. 877. 878. 879. 880. 881. 882. 883. 884. 885. 886. 887. 888. 889. 890. 891. 892. 893. 894. 895. 896. 897. 898. 899. 900. 901. 902. 903. 904. 905. 906. 907. 908. 909. 910. 911. 912. 913. 914. 915. 916. 917. 918. 919. 920. 921. 922. 923. 924. 925. 926. 927. 928. 929. 930. 931. 932. 933. 934. 935. 936. 937. 938. 939. 940. 941. 942. 943. 944. 945. 946. 947. 948. 949. 950. 951. 952. 953. 954. 955. 956. 957. 958. 959. 960. 961. 962. 963. 964. 965. 966. 967. 968. 969. 970. 971. 972. 973. 974. 975. 976. 977. 978. 979. 980. 981. 982. 983. 984. 985. 986. 987. 988. 989. 990. 991. 992. 993. 994. 995. 996. 997. 998. 999. 1000.

Picus jumana, Spix, Av. Bras. i. p. 57. pl. 47. *Celeus jumana*, Bp. Consp. p. 130; Burm. Syst. Ueb. ii. p. 234; Selater, P. Z. S. 1858, p. 74. *Celeopicus jumana*, Malh. Mon. Pic. ii. p. 27. pl. 55. figs. 1, 2.
a. ♂. Peruvian Amazon (*Verreaux*).

2006. CELEUS CITRINUS.

Cass. Pr. 63. 323. 324. 325. 326. 327. 328. 329. 330. 331. 332. 333. 334. 335. 336. 337. 338. 339. 340. 341. 342. 343. 344. 345. 346. 347. 348. 349. 350. 351. 352. 353. 354. 355. 356. 357. 358. 359. 360. 361. 362. 363. 364. 365. 366. 367. 368. 369. 370. 371. 372. 373. 374. 375. 376. 377. 378. 379. 380. 381. 382. 383. 384. 385. 386. 387. 388. 389. 390. 391. 392. 393. 394. 395. 396. 397. 398. 399. 400. 401. 402. 403. 404. 405. 406. 407. 408. 409. 410. 411. 412. 413. 414. 415. 416. 417. 418. 419. 420. 421. 422. 423. 424. 425. 426. 427. 428. 429. 430. 431. 432. 433. 434. 435. 436. 437. 438. 439. 440. 441. 442. 443. 444. 445. 446. 447. 448. 449. 450. 451. 452. 453. 454. 455. 456. 457. 458. 459. 460. 461. 462. 463. 464. 465. 466. 467. 468. 469. 470. 471. 472. 473. 474. 475. 476. 477. 478. 479. 480. 481. 482. 483. 484. 485. 486. 487. 488. 489. 490. 491. 492. 493. 494. 495. 496. 497. 498. 499. 500. 501. 502. 503. 504. 505. 506. 507. 508. 509. 510. 511. 512. 513. 514. 515. 516. 517. 518. 519. 520. 521. 522. 523. 524. 525. 526. 527. 528. 529. 530. 531. 532. 533. 534. 535. 536. 537. 538. 539. 540. 541. 542. 543. 544. 545. 546. 547. 548. 549. 550. 551. 552. 553. 554. 555. 556. 557. 558. 559. 560. 561. 562. 563. 564. 565. 566. 567. 568. 569. 570. 571. 572. 573. 574. 575. 576. 577. 578. 579. 580. 581. 582. 583. 584. 585. 586. 587. 588. 589. 590. 591. 592. 593. 594. 595. 596. 597. 598. 599. 600. 601. 602. 603. 604. 605. 606. 607. 608. 609. 610. 611. 612. 613. 614. 615. 616. 617. 618. 619. 620. 621. 622. 623. 624. 625. 626. 627. 628. 629. 630. 631. 632. 633. 634. 635. 636. 637. 638. 639. 640. 641. 642. 643. 644. 645. 646. 647. 648. 649. 650. 651. 652. 653. 654. 655. 656. 657. 658. 659. 660. 661. 662. 663. 664. 665. 666. 667. 668. 669. 670. 671. 672. 673. 674. 675. 676. 677. 678. 679. 680. 681. 682. 683. 684. 685. 686. 687. 688. 689. 690. 691. 692. 693. 694. 695. 696. 697. 698. 699. 700. 701. 702. 703. 704. 705. 706. 707. 708. 709. 710. 711. 712. 713. 714. 715. 716. 717. 718. 719. 720. 721. 722. 723. 724. 725. 726. 727. 728. 729. 730. 731. 732. 733. 734. 735. 736. 737. 738. 739. 740. 741. 742. 743. 744. 745. 746. 747. 748. 749. 750. 751. 752. 753. 754. 755. 756. 757. 758. 759. 760. 761. 762. 763. 764. 765. 766. 767. 768. 769. 770. 771. 772. 773. 774. 775. 776. 777. 778. 779. 780. 781. 782. 783. 784. 785. 786. 787. 788. 789. 790. 791. 792. 793. 794. 795. 796. 797. 798. 799. 800. 801. 802. 803. 804. 805. 806. 807. 808. 809. 810. 811. 812. 813. 814. 815. 816. 817. 818. 819. 820. 821. 822. 823. 824. 825. 826. 827. 828. 829. 830. 831. 832. 833. 834. 835. 836. 837. 838. 839. 840. 841. 842. 843. 844. 845. 846. 847. 848. 849. 850. 851. 852. 853. 854. 855. 856. 857. 858. 859. 860. 861. 862. 863. 864. 865. 866. 867. 868. 869. 870. 871. 872. 873. 874. 875. 876. 877. 878. 879. 880. 881. 882. 883. 884. 885. 886. 887. 888. 889. 890. 891. 892. 893. 894. 895. 896. 897. 898. 899. 900. 901. 902. 903. 904. 905. 906. 907. 908. 909. 910. 911. 912. 913. 914. 915. 916. 917. 918. 919. 920. 921. 922. 923. 924. 925. 926. 927. 928. 929. 930. 931. 932. 933. 934. 935. 936. 937. 938. 939. 940. 941. 942. 943. 944. 945. 946. 947. 948. 949. 950. 951. 952. 953. 954. 955. 956. 957. 958. 959. 960. 961. 962. 963. 964. 965. 966. 967. 968. 969. 970. 971. 972. 973. 974. 975. 976. 977. 978. 979. 980. 981. 982. 983. 984. 985. 986. 987. 988. 989. 990. 991. 992. 993. 994. 995. 996. 997. 998. 999. 1000.

Picus citrinus, Bodd. (ex Buff. Pl. Enl. 509). *Picus exalbidus*, Gm. S. N. i. p. 428; Max. Beitr. iv. p. 404; Cab. in Schomb. Guian. iii. p. 715. *Picus flavicans*, Lath. Ind. Orn. i. p. 240; Spix, Av. Bras. i. p. 60. pl. 51. fig. 2. *Celeus citrinus*, Gray, Gen. B. ii. p. 440. *Celeus exalbidus*, Bp. Consp. p. 130. *Celeopicus exalbidus*, Malh. Mon. Pic. ii. p. 30. pl. 55. figs. 4, 5, 6. *Celeus flavicans*, Burm. Syst. Ueb. ii. p. 233.
a. ♂, b. ♀. Cayenne.

2007. CELEUS CINNAMOMEUS.

Cass. Pr. 63. 324. 325. 326. 327. 328. 329. 330. 331. 332. 333. 334. 335. 336. 337. 338. 339. 340. 341. 342. 343. 344. 345. 346. 347. 348. 349. 350. 351. 352. 353. 354. 355. 356. 357. 358. 359. 360. 361. 362. 363. 364. 365. 366. 367. 368. 369. 370. 371. 372. 373. 374. 375. 376. 377. 378. 379. 380. 381. 382. 383. 384. 385. 386. 387. 388. 389. 390. 391. 392. 393. 394. 395. 396. 397. 398. 399. 400. 401. 402. 403. 404. 405. 406. 407. 408. 409. 410. 411. 412. 413. 414. 415. 416. 417. 418. 419. 420. 421. 422. 423. 424. 425. 426. 427. 428. 429. 430. 431. 432. 433. 434. 435. 436. 437. 438. 439. 440. 441. 442. 443. 444. 445. 446. 447. 448. 449. 450. 451. 452. 453. 454. 455. 456. 457. 458. 459. 460. 461. 462. 463. 464. 465. 466. 467. 468. 469. 470. 471. 472. 473. 474. 475. 476. 477. 478. 479. 480. 481. 482. 483. 484. 485. 486. 487. 488. 489. 490. 491. 492. 493. 494. 495. 496. 497. 498. 499. 500. 501. 502. 503. 504. 505. 506. 507. 508. 509. 510. 511. 512. 513. 514. 515. 516. 517. 518. 519. 520. 521. 522. 523. 524. 525. 526. 527. 528. 529. 530. 531. 532. 533. 534. 535. 536. 537. 538. 539. 540. 541. 542. 543. 544. 545. 546. 547. 548. 549. 550. 551. 552. 553. 554. 555. 556. 557. 558. 559. 560. 561. 562. 563. 564. 565. 566. 567. 568. 569. 570. 571. 572. 573. 574. 575. 576. 577. 578. 579. 580. 581. 582. 583. 584. 585. 586. 587. 588. 589. 590. 591. 592. 593. 594. 595. 596. 597. 598. 599. 600. 601. 602. 603. 604. 605. 606. 607. 608. 609. 610. 611. 612. 613. 614. 615. 616. 617. 618. 619. 620. 621. 622. 623. 624. 625. 626. 627. 628. 629. 630. 631. 632. 633. 634. 635. 636. 637. 638. 639. 640. 641. 642. 643. 644. 645. 646. 647. 648. 649. 650. 651. 652. 653. 654. 655. 656. 657. 658. 659. 660. 661. 662. 663. 664. 665. 666. 667. 668. 669. 670. 671. 672. 673. 674. 675. 676. 677. 678. 679. 680. 681. 682. 683. 684. 685. 686. 687. 688. 689. 690. 691. 692. 693. 694. 695. 696. 697. 698. 699. 700. 701. 702. 703. 704. 705. 706. 707. 708. 709. 710. 711. 712. 713. 714. 715. 716. 717. 718. 719. 720. 721. 722. 723. 724. 725. 726. 727. 728. 729. 730. 731. 732. 733. 734. 735. 736. 737. 738. 739. 740. 741. 742. 743. 744. 745. 746. 747. 748. 749. 750. 751. 752. 753. 754. 755. 756. 757. 758. 759. 760. 761. 762. 763. 764. 765. 766. 767. 768. 769. 770. 771. 772. 773. 774. 775. 776. 777. 778. 779. 780. 781. 782. 783. 784. 785. 786. 787. 788. 789. 790. 791. 792. 793. 794. 795. 796. 797. 798. 799. 800. 801. 802. 803. 804. 805. 806. 807. 808. 809. 810. 811. 812. 813. 814. 815. 816. 817. 818. 819. 820. 821. 822. 823. 824. 825. 826. 827. 828. 829. 830. 831. 832. 833. 834. 835. 836. 837. 838. 839. 840. 841. 842. 843. 844. 845. 846. 847. 848. 849. 850. 851. 852. 853. 854. 855. 856. 857. 858. 859. 860. 861. 862. 863. 864. 865. 866. 867. 868. 869. 870. 871. 872. 873. 874. 875. 876. 877. 878. 879. 880. 881. 882. 883. 884. 885. 886. 887. 888. 889. 890. 891. 892. 893. 894. 895. 896. 897. 898. 899. 900. 901. 902. 903. 904. 905. 906. 907. 908. 909. 910. 911. 912. 913. 914. 915. 916. 917. 918. 919. 920. 921. 922. 923. 924. 925. 926. 927. 928. 929. 930. 931. 932. 933. 934. 935. 936. 937. 938. 939. 940. 941. 942. 943. 944. 945. 946. 947

C. multifasciata S.S. 67. 5-86. 6 m. 1977

C. g. communis (Hutch.) S.S. 17. 66. 1977. 5 m. 1977

+ *Chloromyx*, callonotus .Walsh. Laur. Ann. IX. 238. Paris 1871.

Chloromyx callopterus Laur. Panama
Chrysopium C. Caden. Pr. An. 63. 326.
Picus albipes. Ann. Comp. 1861. 1. 66. 87. Brasil.

C. rufo costipennis S. S. 47. 587. Circantow. 753. Jull

C. flavipennis S. S. 47. 587. Pan.

C. simplex, Salv. 1870, 22 212, (Venezuela).

Genus CHLORONERPES.

a. *Capnopicus*.

2009. CHLORONERPES FUMIGATUS.

Picus fumigatus, D'Orb. Voy. Ois. p. 380. pl. 65. fig. 1; Tsch. Faun. Per. Orn. p. 43. *Chloronerpes fumigatus*, Bp. Consp. p. 118; Selater, P.Z.S. 1855, p. 161. *Mesopicus fumigatus*, Malh. Mon. Pic. ii. p. 51. pl. 57. figs. 3, 4. a. ♂, b. ♀. Bogota.

2010. CHLORONERPES OLEAGINEUS.

Picus oleagineus, Licht. in Mus. Berol. *Chloronerpes oleagineus*, Reichenb. Handb. p. 356; Selater, P.Z.S. 1856, p. 307, et 1859, pp. 367, 388. *Mesopicus oleagineus*, Malh. Mon. Pic. ii. p. 53. pl. 57. figs. 6, 7. a. ♂ juv. Orizaba, S. Mexico (*Botteri*). b. ♀. Jalapa (*De Oca*). 64. 177
65. 1859

2011. CHLORONERPES CABOTI.

Chloronerpes oleagineus, Sclat. et Salv. Ibis, 1860, p. 400. *Mesopicus caboti*, Malh. Mon. Pic. ii. p. 53. pl. 57. fig. 1(?). a. ♂. Choctum, Vera Paz (*Salvin*). Salv. P., 67
157. Mesopicus

b. *Dendropicus*.

2012. CHLORONERPES AFFINIS.

Picus affinis, Wagl. Syst. Av. sp. 61. *Chloronerpes affinis*, Bp. Consp. p. 117. *Picus passerinus*, Max. Beitr. iv. p. 231. *Dendrobates passerinus*, Burm. Syst. Ueb. ii. p. 223. *Mesopicus affinis*, Malh. Mon. Pic. ii. p. 56. pl. 61. figs. 6, 7. a. ♂, b. ♀. S.E. Brazil.

2013. CHLORONERPES TEPHRODOPS. S.S. 67. 5-87. Mexiana

Picus senegalensis, Gm. S.N. i. p. 430 (ex Buff. Pl. Enl. 345. fig. 2). *Picus tephrodops*, Wagl. Syst. Av. sp. 48. *Mesopicus passerinus*, Malh. Mon. Pic. ii. p. 59. pl. 62. figs. 4, 5. a. ♂. Mexiana, N. Brazil (*Wallace*). b. ♀. Cayenne.

2014. CHLORONERPES ASPERSUS.

Picus squamosus, Vicill. Nouv. Diet. xxvi. p. 74 (?). *Picus aspersus*, Natt. MS. *Mesopicus aspersus*, Malh. Mon. Pic. ii. p. 64. pl. 60. figs. 7, 8. a. ♂. Brazil.

2015. CHLORONERPES SELYSII.

Picus ruficeps, Spix, Av. Bras. i. p. 63. pl. 56. fig. 2 (?). *Mesopicus selysii*, Malh. Mon. Pic. ii. p. 67. pl. 62. figs. 1, 2. a. ♂, b. ♀. S.E. Brazil. c. ♂. Upper Amazon.

2016. CHLORONERPES MALHERBII.

*Picus nigriceps**, D'Orb. Voy. Ois. p. 380. pl. 65. fig. 2 (♀).
Mesopicus nigriceps, Malh. Mon. Pic. ii. p. 68. pl. 59.
 figs. 1, 2.

a. ♂. Matos, Ecuador (*Fraser*). b. ♀. Rio Napo, Ecuador.

2017. CHLORONERPES HEMATOSTIGMA. S.S. Pl. 66. 197. Saragau

Picus hæmatostigma, Natt. MS. *Mesopicus hæmatostigma*,
 Malh. Mon. Pic. ii. p. 72. pl. 61. figs. 2, 3, 4, 5.

a. ♀. River Tocantins, N. Brazil (*Wallace*).

2018. CHLORONERPES KIRKII.

Chloronerpis kirkii, Malh. Rev. Zool. 1845, p. 400. *Chloronerpis kirkii*, G. R. Gray, Gen. B. ii. p. 443; Bp. Consp. p. 117. *Chrysoptilus kirkii*, Jard. Ann. N. H. ser. 1. xx. p. 333, et Contr. Orn. 1848, pl. 2. *Mesopicus kirkii*, Malh. Mon. Pic. ii. p. 70. pl. 59. figs. 7, 8.

a. ♂. Trinidad.

+ 2019. CHLORONERPES CECILIÆ.

Mesopicus ceciliæ, Malh. Rev. Zool. 1849, p. 538. *Chloronerpis ceciliæ*, Bp. Consp. p. 117; Selater, P. Z. S. 1855, p. 161.

a. ♂. Bogota.

2020. CHLORONERPES SANGUINEUS.

Picus sanguineus, Wagl. Isis, 1829, p. 519. *Chloronerpis sanguineus*, Hartl. Syst. Verz. Mus. Brem. p. 92. *Venilia albertuli*, Bp. Consp. p. 129. *Mesopicus sanguineus*, Malh. Mon. Pic. ii. p. 74. pl. 60. figs. 4, 5.

a. ♂. Cayenne.

c. *Chloronerpis*.

2021. CHLORONERPES AURULENTUS.

Picus auratus, Vicill. Nouv. Dict. xxvi. p. 70, et Enc. Méth. p. 1305 (?). *Picus aurulentus*, Licht. Doubl. p. 10; Temm. Pl. Col. 59. fig. 1. *Picus maculipennis*, Wagl. Syst. Av. sp. 51. *Chloronerpis aurulentus*, Bp. Consp. p. 116; Burm. Syst. Ueb. ii. p. 227; Malh. Mon. Pic. ii. p. 137. pl. 84. figs. 4, 5.

a. ♂, b. ♀. S.E. Brazil.

2022. CHLORONERPES ERYTHROPIS.

Picus erythropis, Vieill. Nouv. Dict. xxvi. p. 98, et Enc. Méth. p. 1320. *Picus erythropis*, Wagl. Syst. Av. sp. 53; Max. Beitr. iv. p. 427. *Picus icterocephalus* (♂), Spix, Av. Bras. i. pl. 54. fig. 1. *Chloronerpis erythropis*, Bp. Consp. p. 116. *Chloronerpis icterocephalus*, Burm. Syst.

* Nomen antiquum, maris capite minime nigro, rejiciendum esse videtur.

5568 619 4611

Reinh. Ved. Med. Ant. For. 1870, 98.

Reinh. Ved. Med. Ant. For. 1870, 98.

C. maculifrons, Spix. - Reink. Ved. Nat. For. 1870, 88.

[C. sedulus, S. S. Nom. 1873, 49; 123. 1878, 140 (Albidos, Amazonas. Iris blood-red.).] [Campias S., Cat. & Hist. Mus. Hist. - 10, 153.]

2021 C. callopterus Jour. An. My. Lyr. VII. 1862. ^{no. 347} Panama
[Chrysops C. Carr. Pr. 63. 326]

Ueb. ii. p. 228. *Chloropicus erythropis*, Malh. Mon. Pic. ii. p. 143. pl. 87. figs. 1, 2.

a. ♂, b. ♀. S.E. Brazil (excl. syn.).

2023. *CHLORONERPES FLAVIGULARIS*.

Picus flavigula, Bodd. (ex Buff. Pl. Enl. 784). *Picus chlorocephalus*, Gm. S. N. i. p. 432; Cab. in Schomb. Guian. iii. p. 716. *Picus icterocephalus*, Lath. Ind. Orn. i. p. 241. *Chloronerpes chlorocephalus*, Bp. Consp. p. 116. *Chloropicus chlorocephalus*, Malh. Mon. Pic. ii. p. 144. pl. 86. figs. 4, 5, 6.

a. ♂. Cayenne.

2024. *CHLORONERPES ÆRUGINOSUS*.

Picus æruginosus, Licht. in Mus. Berol. *Chloronerpes æruginosus*, Sclater, P. Z. S. 1859, p. 388. *Chloronerpes yucatanensis*, Sclater, P. Z. S. 1856, p. 307, et 1859, p. 367 (err.). *Chrysopicus æruginosus*, Malh. Mon. Pic. ii. p. 171. pl. 90. figs. 1, 2. *Chloronerpes rubiginosus*, Gray et Mitch. Gen. B. pl. 110 (err.).

a. ♂, b. ♀. Jalapa, S. Mexico (*De Oca*).

2025. *CHLORONERPES YUCATANENSIS*.

Picus yucatanensis, Cabot, Bost. Journ. N. H. v. p. 92. *Chloronerpes yucatanensis*, Sclater, P. Z. S. 1859, p. 60; Sclat. et Salv. Ibis, 1859, p. 136.

a. Coban (*Delattre*). b. Vera Paz.

2026. *CHLORONERPES RUBIGINOSUS*.

Picus rubiginosus, Sw. Zool. Ill. pl. 14. *Chloronerpes æruginosus*, Sw. Class. B. ii. p. 308; Bp. Consp. p. 118; Sclater, P. Z. S. 1860, p. 286. *Chrysopicus rubiginosus*, Malh. Mon. Pic. ii. p. 174. pl. 89. figs. 4, 5.

a. ♂. Caraccas (*Sallé*). b. ♀. Venezuela. c. ♂, d. ♀. Trinidad. e. ♂. Babahoyo (*Fraser*). f. ♀. Esmeraldas (*Fraser*).

2027. *CHLORONERPES CANIPILEUS*.

Picus canipileus, D'Orb. Voy. Ois. p. 379. pl. 63. fig. 2. *Chrysopitilus canipileus*, Bp. Consp. p. 122; Sclater, P. Z. S. 1855, p. 161. *Chrysopicus canipileus*, Malh. Mon. Pic. ii. p. 173. pl. 90. figs. 4, 5.

a. ♂, b. ♀. Bogota.

Genus XIPHIDIOPICUS.

2028. *XIPHIDIOPICUS PERCUSSUS*.

Picus percussus, Temm. Pl. Col. 390, 424; Vig. Zool. Journ. iii. p. 444; D'Orb. in La Sagra's Cuba, Zool. p. 143. *Picus rüppellii*, Wagl. Syst. Av. sp. 29. *Chloronerpes percussus*,

Z 2
Journal. Rept. Aeth. 7, 1866. 274

Bp. Consp. p. 118. *Xiphidiopicus percussus*, Bp. Consp. Vol. Zygodact. p. 11.

a. Cuba.

Genus CHRYSOPTILUS.

2029. CHRYSOPTILUS PUNCTIGULARIS. ^{S.S. P. 66, 197. Cayenne.} ^{Tab. 6. Pl. 64. 73. Trinidad}
Picus punctigula, Bodd. (ex Buff. Pl. Enl. 613). *Picus cayennensis*, Gm. S. N. i. p. 428. *Picus guttatus*, Spix, Av. Bras. i. p. 61. pl. 53. fig. 1. *Picus guttulatus*, Wagl. Syst. Av. sp. 87. *Chrysoptilus cayennensis*, Bp. Consp. p. 122. *Chrysoptilus punctigula*, Gray, Gen. B. ii. p. 440; Sclater, P. Z. S. 1855, p. 161. *Chrysopicus cayennensis*, Malh. Mon. Pic. ii. p. 179. pl. 87. figs. 4, 5.

a. ♂. Cayenne. b. ♂. Bogota.

2030. CHRYSOPTILUS SPECIOSUS.

Chrysoptilus speciosus, Sclater, MS.; Malh. Mon. Pic. ii. p. 181. ^{never the preceding. P. Z. S. 66. 197.}

a. ♂. Peruvian Amazon.

- ✓ 2031. CHRYSOPTILUS CHLOROZOSTUS. ^{S.S. 68 143. B. A}

Picus cristatus, Vieill. Nouv. Dict. xxvi. p. 98, et Enc. Méth. p. 1321 (ex Azara, no. 252) (?). *Picus chlorozostus*, Wagl. Isis, 1829, p. 513. *Chrysopicus chlorozostus*, Malh. Mon. Pic. ii. p. 183. pl. 84 bis, figs. 1, 2.

a. ♂. Venezuela. b. ♀. Trinidad.

- ✓ 2032. CHRYSOPTILUS MELANOCHLORUS.

Picus melanochlorus, Gm. S. N. i. p. 427 (ex Buff. Pl. Enl. 719); Max. Beitr. iv. p. 423; Licht. Doubl. p. 9. *Picus buffoni*, Kuhl, Table d. Pl. Enl. p. 13. *Chrysoptilus melanochlorus*, Burm. Syst. Ueb. ii. p. 242. *Chrysopicus melanochlorus*, Malh. Mon. Pic. ii. p. 187. pl. 87 bis, figs. 4, 5. *Chrysoptilus buffoni*, Bp. Consp. p. 122.

a. ♂, b. ♀. Brazil.

2033. CHRYSOPTILUS MELANOLEMUS.

Chrysopicus melanolaemus, Malh. Mon. Pic. ii. p. 185. pl. 89. figs. 7, 8.

a. ♂ juv. Bolivia.

Genus MELANERPES.

- ✓ 2034. MELANERPES ERYTHROCEPHALUS.

Picus erythrocephalus, Linn. S. N. i. p. 174; Wils. Am. Orn. i. p. 142. pl. 9. fig. 1. *Melanerpes erythrocephalus*, Sw. Class. B. ii. p. 310; Baird, B. N. Am. p. 113. *Melanopicus erythrocephalus*, Malh. Mon. Pic. ii. p. 240. pl. 97. figs. 1, 2, 3.

a. ♂. Eastern N. America.

Reinb. Ved. Ned. Ind. 4. 7. 1870, 89.

C. atricollis Malp. S. P. L. S. 69. 148. Linn.

Picus harrisi Aud. Comp. Dec. 1866, 74. Baird

M. chrysanchem, Salz. 1870, 213, (Veragua).

M. pulcher, Sel. 1870, 330. (Bogota).

✓ 2035. MELANERPES FORMICIVORUS.

Picus formicivorus, Sw. Phil. Mag. 1827, i. p. 439. *Picus melanopogon*, Temm. Pl. Cœl. 451 (♀); Wagl. Isis, 1829, p. 515. *Melanerpes formicivorus*, Bp. P. Z. S. 1837, p. 109; Baird, B. N. Am. p. 114; Sclater, P. Z. S. 1856, p. 307, et 1858, p. 305; Sclat. et Salv. Ibis, 1859, p. 137; Cassin, Ill. B. Cal. pl. 2. *Melanerpes melanopogon*, Bp. Consp. p. 115. *Melanopicus formicivorus*, Malh. Mon. Pic. ii. p. 199. pl. 99. figs. 1, 2, 3.
a. ♂, b. ♀. Honduras (Dyson). c. ♀. S. Mexico.

✓ 2036. MELANERPES FLAVIGULARIS.

Picus flavigula, Natt. MS. *Melanopicus flavigula*, Malh. Rev. Zool. 1849, p. 542, et Mon. Pic. ii. p. 202. pl. 99. figs. 5, 6. *Melanerpes flavigularis*, Sclater, P. Z. S. 1855, p. 161. *Picus melanopogon*, Lafr. Rev. Zool. 1844, p. 81. *Melanerpes formicivorus*, Bp. Consp. p. 115.
a. ♀. Bogota.

✓ 2037. MELANERPES PORTORICENSIS.

Picus portoricensis, Daud. Ann. d. Mus. ii. p. 283. pl. 51. *Picus rubidicollis*, Vieill. Ois. Am. Sept. ii. p. 63. pl. 117, Nouv. Dict. xxvi. p. 75, et Enc. Méth. p. 1321. *Melanerpes rubidicollis*, Bp. Consp. p. 115. *Melanerpes portoricensis*, A. & E. Newton, Ibis, 1859, p. 377. - Taylor. 16a. 24. 170. P. 121w.
a. Bieque Island, West Indies (Riise).

✓ 2038. MELANERPES FLAVIFRONS.

Picus flavifrons, Vieill. Nouv. Dict. xxvi. p. 75, et Enc. Reinh. Ved. Ind. Nat. for. Méth. p. 1324; Spix, Av. Bras. i. p. 60. pl. 52. fig. 2. 1876, 89. *Picus rubriventris*, Vieill. Nouv. Dict. xxvi. p. 103, Enc. Méth. p. 1324, et Gal. Ois. pl. 27. *Picus coronatus*, Licht. Doubl. p. 10; Max. Beitr. iv. p. 419. *Tripsurus coronatus*, Burm. Syst. Ueb. ii. p. 239. *Melanerpes flavifrons*, Bp. Consp. p. 116. *Melanopicus flavifrons*, Malh. Mon. Pic. ii. p. 207. pl. 100. figs. 2, 3, 4.
a. ♂, b. ♀. S.E. Brazil.

✓ 2039. MELANERPES RUBRIFRONS.

Picus rubrifrons, Spix, Av. Bras. i. p. 61. pl. 55. figs. 1, 2; Wagl. Syst. Av. sp. 67. *Melanerpes rubrifrons*, Bp. Consp. p. 116. *Melanopicus rubrifrons*, Malh. Mon. Pic. ii. p. 196. pl. 98. figs. 1, 2.
a. ♀. Cayenne.

✓ 2040. MELANERPES CRUENTATUS.

Picus cruentatus, Bodd. (ex Buff. Pl. Enl. 694. fig. 2). *Picus hirundinaceus*, Gm. S. N. i. p. 426; Cab. in Schomb.

- S.S. Proc. 60. 197, *Wallace*.
67. 587. Barra. *Wallace* 753. *Wallace*
Guian. iii. p. 714. *Melanerpes cruentatus*, Selater, P. Z. S. 1855, p. 161.
a. ♂, b. ♀. Barra do Rio Negro (*Wallace*).

Genus LEUCONERPES.

✓ 2041. LEUCONERPES CANDIDUS.

- Reinh. Ved. Med. Nat. For. 1870, 89.
Picus dominicanus, Vieill. Nouv. Dict. xxvi. p. 72, et Enc. Méth. p. 1306; Licht. Doubl. p. 10; Spix. Av. Bras. i. p. 59. pl. 51. *Picus candidus*, Otto, in Buffon's Naturg. Uebers. xii. p. 251; Max. Beitr. iv. p. 415. *Picus bicolor*, Sw. Zool. Ill. ser. 1. pl. 28. *Picus melanopterus*, Max. Reise n. Bras. i. p. 165, et ii. p. 339; Such, Zool. Journ. i. p. 556. *Leuconerpes candidus*, Sw. Class. B. ii. p. 310; Burm. Syst. Ueb. ii. p. 238. *Leuconerpes dominicanus*, Bp. Consp. p. 114. *Melanopicus dominicanus*, Malh. Mon. Pic. ii. p. 217. pl. 101. figs. 1, 2.

Genus CENTURUS.

✓ 2042. CENTURUS SUPERCILIARIS.

- Gen. Nat. Ref. Col. 7. 1866. 254
Picus superciliaris, Temm. Pl. Col. 433. *Colaptes superciliaris*, Vig. Zool. Journ. iii. p. 445; D'Orb. in La Sagra's Cuba, Zool. p. 146. pl. 23. *Centurus superciliaris*, Bp. Consp. p. 118. *Zebrapicus superciliaris*, Malh. Mon. Pic. ii. p. 223. pl. 102. figs. 1, 2.
a. ♀. Cuba.

✓ 2043. CENTURUS ELEGANS. *See p. 25. 64. 177. a. b. m.*

- P. e. Finch. Abh. Nat. 1870, 356. (*Magister*).
Picus elegans, Sw. Phil. Mag. 1827, i. p. 439. *Centurus elegans*, Bp. Consp. p. 119. *Zebrapicus elegans*, Malh. Mon. Pic. ii. p. 225. pl. 102. figs. 5, 6.
a. ♂. Mexico (*De Saussure*). b. ♀. Mexico.

✓ 2044. CENTURUS PUCHERANII.

- Gray, Ann. vii. 299-55. 64. 367. 1.
v. ii. 194. 5. 55. 67. 180.
Merquie caud.
Zebrapicus pucheranii, Malh. Rev. Zool. 1849, p. 542, et Mon. Pic. ii. p. 227. pl. 103. figs. 1, 2. *Centurus pucheranii*, Bp. Consp. p. 120; Selater, P. Z. S. 1857, p. 228, 1859, p. 60, et 1860, pp. 286, 297; Sclat. et Salv. Ibis, 1859, p. 136.
a. ♂. Orizaba, Mexico. b. ♂, c. ♀. Babahoyo, Ecuador (*Fraser*). - *Parana*

✓ 2045. CENTURUS CAROLINUS.

- Picus carolinus*, Linn. S. N. i. p. 174; Wils. Am. Orn. i. p. 113. pl. 7. fig. 2. *Centurus carolinus*, Bp. Consp. p. 119; Baird, B. N. Am. p. 109. *Zebrapicus carolinus*, Malh. Mon. Pic. ii. p. 234. pl. 103. figs. 7, 8.
a. ♂. Eastern N. America.

Trifidum pucheran Salvad. alle Form. N. 68.153 Corte Rea

2046⁷ *C. rubriventer* Sw. Laws. Ann. VII. 295. Panama 16. IX. 206. Yucatan
= *C. tricolor*. Sid. Sals

Ficus striata. Bongani. B. P. 1867. 96. St. Domingo

2048. *C. albipora*. ^{5549. 364.} Cal. Journ. 1862. 324. [Consider Sambucus to be albipora
y Sw. Phil. Mag. 1827. 439. - Laws. Ann. IX. 205. Yucatan
C. eylkephthalma. Reich. Hand. Scandav. 409. Lat. 664. pp. 4396. 7.

C. nupucola Lob. & D. Ab. S. S. 69. 154. Hyp. Fern.

✓ 2046. CENTURUS RADIOLATUS.

Picus radiolatus, Wagl. Isis, 1829, p. 512, et Syst. Av. sp. 39.

Picus larvatus, Temm. in Pl. Col. sub tab. 433. *Centurus radiolatus*, Bp. Consp. p. 118; Gosse, B. Jam. p. 271; Sclater, P. Z. S. 1861, p. 79. - *March 125. 7863. 284*

a. ♂, b. ♀. Jamaica.

✓ 2047. CENTURUS AURIFRONS.

Picus aurifrons, Wagl. Isis, 1829, p. 512. *Centurus subelegans*, Bp. P. Z. S. 1837, p. 109 (nec Bp. Consp.). *Centurus flaviventris*, Sw. An. in Menag. p. 354; Sclater, P. Z. S. 1857, p. 8, et 1859, p. 252; Baird, B. N. Am. p. 110. *Picus ornatus*, Less. Rev. Zool. 1839, p. 102. *Centurus elegans*, Lawr. Ann. Lyc. N. Y. v. p. 116, et *C. santacruzi*, Lawr. l. c. p. 123 (err.). *Zebrapicus aurifrons*, Malh. Mon. Pic. ii. p. 240. pl. 104. figs. 1, 2.

a. ♂, b. ♀. N. Mexico.

✓ 2048. CENTURUS SANTACRUZI.

Centurus santacruzi, Bp. P. Z. S. 1837, p. 116, et Consp., p. 119; Sclater, P. Z. S. 1856, p. 343, 1858, p. 359, 1859, p. 367, et 1860, pp. 286, 297; Sclat. et Salv. Ibis, 1859, p. 136. *Picus subelegans*, Less. Descr. Mamm. et Ois. p. 206. *Picus grateloupensis*, Less. Rev. Zool. 1839, p. 41. *Zebrapicus santacruzi*, Malh. Mon. Pic. ii. p. 241. pl. 105. figs. 1, 3.

a. ♂. S. Mexico. b. ♂. Guatemala (*Constancia*). c. ♀. Salama, Guatemala (*Salvin*).

✓ 2049. CENTURUS TRICOLOR. *Taylor. Fringed. 14. 24. 93. S.S. 24. 367. J. P.*

Picus tricolor, Wagl. Isis, 1829, p. 512 (nec Gm.). *Centurus subelegans*, Sclater, P. Z. S. 1855, p. 162, et 1856, p. 143. *Zebrapicus tricolor*, Malh. Mon. Pic. ii. p. 247. pl. 106. figs. 1, 2.

a. ♂, b. ♀. Bogota. c. Venezuela.

Genus COLAPTES.

✓ 2050. COLAPTES CAMPESTRIS.

Picus campestris, Licht. Doubl. p. 10; Max. Beitr. iv. p. 409;

Spix, Av. Bras. i. p. 57. pl. 46. *Picus chrysostrernus*, Sw. Mem. Wern. Soc. iii. p. 288. *Colaptes campestris*, Burm. Syst. Ueb. ii. p. 235. *Geopicus campestris*, Malh. Mon. Pic. ii. p. 251. pl. 188. figs. 1, 2. *Chrysophilus campestris*, Bp. Consp. p. 123.

a. ♀. Brazil. b. ♂. Bolivia: perhaps different.

2051. COLAPTES AGRICOLA.

Geopicus agricola, Malh. Nouv. Class. Pies, p. 359, et Mon. IT. 445 - *C. australis*, Burm. Rev. La Plata

Pic. ii. p. 254. pl. 168. figs. 4, 5. *Geopicus campestroïdes*,

- Malh. Rev. Zool. 1849, p. 541. *Chrysoptilus campes-*
troïdes, Bp. Consp. p. 123.
a. ♀. S. Brazil.
- ✓ 2052. COLAPTES PITIUS.
Picus pitius, Mol. Hist. Nat. Chili, p. 215. *Colaptes pitius*,
Bridges, P. Z. S. 1843, p. 114; Bp. Consp. p. 114; Gay,
Ist. fis. y pol. Chili, Zool. i. p. 373. *Picus chilensis*, Garn.
et Less. Zool. Voy. Coq. pl. 32; Vig. P. Z. S. 1841, p. 94;
Gould, in Zool. Voy. Beagle, iii. p. 114. *Geopicus chi-*
lensis, Malh. Mon. Pic. ii. p. 269. pl. 111. figs. 4, 5.
a. ♀. Chili.
- ✓ 2053. COLAPTES AURATUS.
Picus auratus, Linn. S. N. i. p. 174; Wils. Am. Orn. i.
p. 45. pl. 3. fig. 1. *Colaptes auratus*, Sw. Zool. Journ.
iii. p. 353; Bp. Consp. p. 113; Baird, B. N. Am. p. 118.
Geopicus auratus, Malh. Mon. Pic. ii. p. 255. pl. 109.
figs. 5, 6, 7.
a. ♂. Eastern N. America.
- ✓ 2054. COLAPTES MEXICANUS.
Colaptes mexicanus, Sw. Phil. Mag. 1827, i. p. 440; Sclater, ^{64, 17}
P. Z. S. 1856, p. 307; Baird, B. N. Am. p. 120. *Colaptes*
collaris, Vig. Zool. Journ. iv. p. 384, et Zool. Beechey's
Voy. p. 23. pl. 9. *Colaptes rubricatus*, Bp. P. Z. S. 1837,
p. 109, et Consp. p. 114. *Picus rubricatus*, Wagl. Isis,
1829, p. 516. *Geopicus mexicanus*, Malh. Mon. Pic.
ii. p. 262. pl. 110. figs. 4, 5.
a. ♂, b. ♀. Mexico.
- ✓ 2055. COLAPTES CHRYSOÏDES.
Geopicus chrysoïdes, Malh. Rev. Zool. 1852, p. 553, et Mon.
Pic. ii. p. 261. pl. 109. figs. 2, 3, 4. *Colaptes chrysoïdes*,
Baird, Proc. Acad. Philad. 1859, p. 302.
a. ♂. Cape S. Lucas, Lower California (*Xantus*): received
from Smithsonian Institution.
- ✓ 2056. COLAPTES MEXICANOÏDES.
Colaptes mexicanoides, Lafr. Rev. Zool. 1844, p. 42; Sclat.
et Salv. Ibis, 1859, p. 137. *Colaptes rubricatus*, Gray
et Mitch. Gen. B. pl. 111 (♂). *Colaptes collaris*, Bp.
Consp. p. 114. *Geopicus rubricatus*, Malh. Mon. Pic.
ii. p. 265. pl. 110. figs. 1, 2.
a. ♂, b. ♀. Coban (*Delattre*).
- ✓ 2057. COLAPTES RIVOLII.
Picus rivolii, Briss. Rev. Zool. 1840, p. 36. *Picus elegans*,
Fraser, P. Z. S. 1840, p. 60. *Colaptes elegans*, Bp. Consp.
p. 114; Sclater, P. Z. S. 1855, p. 161, et 1860, pp. 81, 95.

C. fernandensis. Guedlach. Repub. Cuba T. 1866. 295

C. chrysocaulosus. Guedlach. Repub. Cuba. T. 1866. 294

A. glauca (Virell) Schl. Mus. Bot. 2. Panama

(*Scalax Defecale* in Aras — *Salim unites them*; Aras 1871, I, 89.
Aras militaris, L. S. America | P. L. S. 1867. 183
Aras ambigua, Beckl - Mexico

2055* *A. aracanga*, L. Leucon. Ann. 1863 (Vol. no. 327). | 1811. Par. - S. S. 66. 367.

A. araracura. Zayler. 161. 64. 93 Frederick Gruesch
Schl. Mus. P. B. Bot. 4. Bras. Juan 2547, 567. Mexico, Salv. Aras, 1871, I, 89.
Reinh. Vidensk. Med. Nat. 40r. 1870, 79.

2059* *A. magao*, L. Leucon. Ann. 1862. III. no. 343. Panama
Fensch. Med. Bot. Berkt. T. 1863. XIV. 134y. W. Acad. S. Am. - Schl. Mus. 3. Juana
S. S. P. 66. 19. Aras 67. 507. Number 753. Huall.
Salv. Aras 1871, 89.

2059* *A. aurea*, L. Caro. Pr. Ann. 1853. 372. S. Am. - J. Am. III. 1855. 15-3. Pl. XI.
Schl. Mus. 7. Bras. Aras

✓ *A. hyacinthina* (L.) Thunb. Fensch. Med. Bot. Berkt. T. 1863. XIV. 134y.
Aras h. Schlept. Mus. P. B. Bot. 2. 55. 2507. Aras Reinh. Vid. Med. Nat. 70r. 79.

A. chloroptera Cray. Fensch. Med. Bot. Berkt. T. 1863. XIV. 134y.
Scl. Salv. Pa. 64. 367. 1811. Par. - Schl. Mus. 3. Bras Salv. Aras, 1871.

A. tricolor Virell. Fensch. Med. Bot. Berkt. T. 1863. XV. 5. a
Schl. Mus. 4. (Cuba) - M. J. Gruesch. Repert. Cuba T. 1866. 297

A. pinnata - Castelnau. Arg. Ar. 1856. 13. Pl. 10. Paraguay

Maracana widdelli, Castelnau. Arg. Ar. 1856. 13. Pl. 10. Upper Aras

" Luciani. Des. Plant. Tabb. 14. Pl. III. Pl. 1. Aras

Urua rubrigera Sapf. Schl. Mus. 5. Bolivia

Urua maculata (Sod.) Schl. Mus. 7. Aras

Urua hannii (Sour.) Schl. Mus. Bot. 9. Bras. Juan

Rhynchopsitta pachyrhyncha, Sour.
Conura p. Schlept. Mus. 11. Mex. - Salv. Aras 1871, I, 91.

Geopicus rivoli, Malh. Mon. Pic. ii. p. 267. pl. 112.
figs. 1, 2, 3.

a. ♂. Lloa, Ecuador (*Fraser*). b. ♀. Bogota.

Catal. of the Mus. of the Rev. Mr. J. R. Gray 1859.
FAM. V. PSITTACIDÆ.
at Mus. d'Hist. Nat. de Paris Bar. Schlegel. Psittac. nov. 1844
Subfam. ARINÆ.

Genus ARA.

✓ 2058. ARA MILITARIS.

Psittacus militaris, Linn. S. N. i. p. 139. *Sittace militaris*,
Wagl. Mon. Psitt. p. 668. *L'Ara militaire*, Levaill. Perr.
pl. 4. *Ara militaris*, Selater, P. Z. S. 1857, p. 230. *Taur. Am. vii. 289*
a. Bogota. — Panama *Pinel. Ned. Zool. Tijds. T. 1863. XIV.*

✓ 2059. ARA SEVERA.

Psittacus severus, Linn. S. N. i. p. 149; Max. Beitr. iv.
p. 155. *Macrocerus severus*, Vieill. Nouv. Dict. ii.
p. 263; Burm. Syst. Ueb. ii. p. 160. *Sittace severa*,
Wagl. Mon. Psitt. p. 666. *Conurus severus*, Cab. in
Schomb. Guian. iii. p. 729. *Ara castaneifrons*, Lafr.
Rev. Zool. 1847, p. 66. *L'Ara maracana*, Levaill. Perr.
pls. 8, 9. *Ara severa*, Selater, P. Z. S. 1855, p. 162, et
1857, p. 266. *Pinel. Ned. Zool. Tijds. T. 1863. XIV.*
a. Bolivia (*Bridges*). b. Bogota. — Panama

✓ 2060. ARA MARACANA.

Macrocerus maracana, Vieill. Nouv. Dict. ii. p. 260, et
Enc. Méth. p. 1417. *Psittacus illigeri*, Kuhl, Consp.
Psitt. p. 19; Max. Beitr. iv. p. 160. *Macrocerus illi-*
geri, Steph. Gen. Zool. xiv. p. 113; Burm. Syst. Ueb.
ii. p. 161. *Sittace illigeri*, Wagl. Mon. Psitt. p. 663.
Arara purpureodorsalis, Spix, Av. Bras. i. p. 26. pl. 24.
a. S.E. Brazil.

✓ 2061. ARA NOBILIS. S. 67. 58. Pinel

Psittacus nobilis, Linn. S. N. i. p. 140; Max. Beitr. iv.
p. 165. *Sittace nobilis*, Wagl. Mon. Psitt. p. 661. *Co-*
nurus nobilis, Cab. in Schomb. Guian. iii. p. 729. *Macro-*
cerus nobilis, Burm. Syst. Ueb. ii. p. 162. *Arara macro-*
gnathos, Spix, Av. Bras. i. p. 26. pl. 25. *Psittacara fron-*
tata, Vig. Zool. Journ. ii. p. 389.
a. Brazil. b. Para.

Genus HENICOGNATHUS.

✓ 2062. HENICOGNATHUS LEPTORHYNCHUS.

Psittacus cheroyeus, Mol. Hist. Nat. Chili, p. 238 (?). *Psit-*

Conurus leptorhynchus
Sch. Mus. 22. 614

tacara leptorhyncha, King, P. Z. S. 1830-1, p. 14; Lear, Parr. pl. 2. *Sittace leptorhyncha*, Wagl. Mon. Psitt. p. 646. *Psittacara rectirostra*, Meyen, Acta Acad. L. C. xvi. p. 95. pl. 15. *Leptorhynchus ruficaudus*, Sw. Class. B. ii. p. 300. *Enicognathus leptorhynchus*, G. R. Gray, List Gen. B. 1840, p. 51. *Arara erythrofrons*, Less. Rev. Zool. 1842, p. 135. *Stylorhynchus erythrofrons*, Less. Echo d. M. S. 1842, p. 211.

a. ♀. Chili.

Genus CONURUS.

a. *Cyanolyseos*.

✓ 2063. CONURUS CYANOLYSEOS.

Psittacus cyanolyseos, Mol. Hist. Nat. Chili, p. 235. *Psittacus patagonus*, Vieill. Nouv. Dict. xxv. p. 367. *Psittacus (Aratinga) byroni*, Childr. in Gray's Zool. Misc. p. 12. *Psittace patagonica*, Wagl. Mon. Psitt. p. 659. *Psittacara patachonica*, Lear, Parr. pl. 10. *Conurus cyanolyseos*, G. R. Gray, Gen. B. ii. p. 413. *Cyanoliseus patagonus*, Bp. Rev. Zool. 1854, p. 150. *Arara patachonica*, Less. Tr. d'Orn. p. 187.

a. Chili.

b. *Conurus*.

2064. CONURUS PAVUA.

Psittacus pavua, Bodd. (ex Buff. Pl. Enl. 167). *Psittacus guianensis*, Gm. S. N. i. p. 324. *Sittace guianensis*, Wagl. Mon. Psitt. p. 660. *Psittacara guianensis*, Vig. Zool. Journ. ii. p. 389. *Arara cayana*, Less. Tr. d'Orn. i. p. 188. *Conurus guianensis*, Cab. in Schomb. Guian. iii. p. 729. *La Perruche-Ara pavouane*, Levaill. Perr. pls. 14, 15.

a. Guiana.

2065. CONURUS PROPINQUUS.

Psittacus guianensis, Max. Beitr. iv. p. 169. *Conurus guianensis*, Burm. Syst. Ueb. ii. p. 164. *Conurus propinquus*, Selater, MS.*

a. S. E. Brazil.

✓ 2066. CONURUS HOLOCHLORUS. 0.75-24.177. Oct. 1864

Conurus holochlorus, Selater, Ann. & Mag. N. H. ser. 3. iv. p. 224, et P. Z. S. 1859, p. 368; Selat. et Salv. Ibis, 1860, p. 44.

a, b. Jalapa (*De Oca*): types of the species, as described l. c.

* Sim. *Conuro guianensi*, sed crassitie majore, rostroque valde fortiore, ut mihi videtur, semper distinguendus.

~~C. *strawsonii*~~ Gray, Schreb. Mus. 22. Chile

Conium (*Qualkosittaca*) ^x *hernii*. Cab. Jour. ^{no} 1864. 415 (1865)
Bogota

C. fugax. Burm. Ruz. La Plata II. 1861. 441

C. nitens. Burm. Ruz. La Plata II. 1861. 442

C. rubroolens. Burm. Ruz. La Plata II. 1861. 442.

C. straugeti. Gray - Schreb. Mus. 13. 5. 6

- c. Weddelli Sevill, Rev. Zool. 1857. 209. Sch. Nr. 1858. 76. Napo
 See Ann. / Schl. Mus. 10. Braz. S.S. P. 66. 197. Neapel
- c. fulvularis. Sevill. at. sup.. Schl. at sup.. Cental Bay, br. 15. 1856. ft
griseicollis. Des Mus. Carlsberg. br. br. 1856. 16. Paraguay
 III f. 2 Wagn

c. albipennis^{sp.} Laur am. 18. 207. Yucata.

c. caucasiensis (Wagn) Schl. Mus. Psell. =

2070 c. Xanthogenus, Bon. Comp. Res. 30. 1850. 132. (Brazil)
Schl. Mus. 18. 5. 6

c. caucasiensis (L) Schl. Mus. 19. Braz

c. finschii^x Salv. Ibis 1871, I, 91. (pl. IV). (Mar. Bayan, Chingui, Venezuela).

c. rhodocephalus, S.S. 70, 787. (Venezuela).

2067. *CONURUS WAGLERI*.

68. 169. *Conurus wagleri*, Gray et Mitch. Gen. B. pl. 102; Sclater, *Schl. Mus. 12. Venezuela*
 P. Z. S. 1855, p. 162. *Conurus erythrochlorus*, Hartl.
 Rev. Zool. 1849, p. 274.

a. Bogota.

2068. *CONURUS ERYTHROGENYS*.

Psittacara (Psittacus) erythrogenys, Less. Echo d. M. S. 1844, p. 486. *Conurus rubrolarvatus*, Mass. et Souancé, Rev. Zool. 1854, p. 71. *Conurus erythrogenys*, Sclater, *Schl. Mus. 12. Ecuador*
 P. Z. S. 1859, p. 146, et 1860, pp. 71, 287. *Frisch. Ned. Zool. Tijdschr. 1863. XV. Guyana*

a. Pallatanga, Ecuador (*Fraser*). b. Babahoyo, Ecuador (*Fraser*).

2069. *CONURUS ACUTICAUDATUS*.

Psittacus acuticaudatus, Vieill. Nouv. Dict. xxv. p. 369, et Enc. Méth. p. 1402 (ex Azara, no. 287). *Conurus acuticaudatus*, Souanc. Rev. Zool. 1856, p. 58. *Evopsitta acuticaudata*, Souanc. Icon. Perr. pl. 4. *Schl. Mus. 11. Bolivia*

a. Bolivia (*Bridges*).

✓ 2070. *CONURUS CAROLINENSIS*.

Psittacus carolinensis, Linn. S. N. i. p. 141; Wils. Am. Orn. iii. p. 89. pl. 26. fig. 1. *Psittacus luteocapillus*, Vieill. Enc. Méth. p. 1402. *Conurus carolinensis*, Baird, B. N. Am. p. 67. *Frisch. Ned. Zool. Tijdschr. 1863. XV.* *Schl. Mus. 17. N. A.*

a. Eastern N. America.

✓ 2071. *CONURUS NANDAY*.

Psittacus nanday, Desm. Dict. Sci. Nat. xxxix. p. 124. *Psittacus melanocephalus*, Vieill. Nouv. Dict. xxv. p. 366. *Sittace nanday*, Wagl. Mon. Psitt. p. 646. *Conurus nanday*, Gray, List Spec. Psitt. p. 35. *Schl. Mus. 16. Bolivia*

a. Buenos Ayres.

✓ 2072. *CONURUS JANDAYA*.

Psittacus jandaya, Gm. S. N. i. p. 319. *Aratinga chrysocephalus* et *A. aurifrons*, Spix, Av. Bras. i. pp. 30, 32. pls. 14, 16. *Sittace jandaya*, Wagl. Mon. Psitt. p. 653. *Psittacus auricapillus*, Licht. Doubl. p. 6; Max. Beitr. iv. p. 178. *Psittacara auricapillus*, Vig. Zool. Journ. ii. p. 389. *Trichoglossus (Psittacus) cruentatus*, Less. Descr. Mamm. et Ois. 1850, p. 186. *Arara auricapillus*, Less. Tr. d'Orn. i. p. 188. *Conurus auricapillus*, Burm. Syst. Ueb. ii. p. 167. *Conurus jandaya*, Gray, List Spec. Psitt. p. 36. *Frisch. Ned. Zool. Tijdschr. 1863. XV.* *Schl. Mus. 18. S. E. Brazil*

a. S. E. Brazil.

2073. *CONURUS SOLSTITIALIS*.

Psittacus solstitialis, Linn. S. N. i. p. 141. *Aratinga luteus*

sive *guarouba*, Spix, Av. Bras. i. p. 30. pl. 14a. *Sittace solstitialis*, Wagl. Mon. Psitt. p. 655. *Conurus solstitialis*, Burm. Syst. Ueb. ii. p. 166. - *Schl. Mus. 17. Guian*

a. S. America.

✓ 2074. *CONURUS AUREUS*.

Psittacus aureus, Gm. S. N. i. p. 329; Max. Beitr. iv. p. 174.

Psittacus brasiliensis, Lath. Ind. Orn. i. p. 103. *Psittacus regulus*, Shaw, Gen. Zool. viii. p. 453. *Sittace aurea*, Wagl. Mon. Psitt. p. 649. *La Perruche à front jaune*, Levaill. Perr. pls. 37, 41. *Conurus aureus*, Gray, List Spec. Psitt. p. 37; Selater, P. Z. S. 1857, p. 230. *Conurus canicularis*, Burm. Syst. Ueb. ii. p. 169.

a. S. E. Brazil.

✓ 2075. *CONURUS PETZII*.

Psittacus petzii, Hahn, Papag. pl. 64. *Sittace petzii*, Wagl. Mon. Psitt. p. 650. *Psittacus (Aratinga) eburnirostrum*, Less. Rev. Zool. 1842, p. 210. *Conurus petzii*, Selater, P. Z. S. 1857, p. 230, et Ann. Nat. Hist. ser. 3. iv. p. 224; Molaygue R. Scat. et Salv. Ibis, 1860, p. 401; Souanc. Icon. Perr. pl. 9. *Schl. Mus. 26. Mexic. Cit.*

a. S. Mexico (*Sallé*).

2076. *CONURUS CHRYSOGENYS*. *Schl. Mus. 21. Venezuela*

Conurus chrysoGENYS, Mass. et Souanc. Rev. Zool. 1854, p. 72. *Conurus æruginosus*, Souanc. Rev. Zool. 1856, p. 60, et Gray, List Spec. Psitt. p. 38 (sed vix *Ps. æruginosus*, Linn.).

a. Rio Negro. *18th Panar*

✓ 2077. *CONURUS PERTINAX*. *Taylor. No. 64. 93. Venezuela*

Psittacus pertinax, Linn. S. N. i. p. 142. *Sittace pertinax*, Wagl. Mon. Psitt. p. 652. *Conurus pertinax*, Cab. in

Schl. Mus. 20. v. 20 Schomb. Guian. iii. p. 728; Gray, List Spec. Psitt. p. 38.

a. Cayenne.

2078. *CONURUS CACTORUM*.

Psittacus cactorum, Max. Reise n. Bras. ii. p. 168, et Beitr. iv. p. 193. *Aratinga flaviventer*, Spix, Av. Bras. i. p. 33. pl. 18. fig. 1 (?). *Sittace cactorum*, Wagl. Mon. Psitt. p. 651. *Conurus cactorum*, Souanc. Rev. Zool. 1856, p. 61, et Icon. Perr. pl. 10. *Conurus æruginosus*, Burm. Syst. Ueb. ii. p. 170.

a. Brazil.

✓ 2079. *CONURUS XANTHOLEMUS*.

Conurus xantholemus, Selater, Ann. N. H. ser. 3. iv. p. 225; A. et E. Newton, Ibis, 1859. p. 374. - *Jay. No. 69. 171. S. Thomas*

a. St. Thomas, West Indies (*Newton*). b. St. Thomas, West Indies (*Riise*).

C. a. Reinb. Ned. Med. Nat. 7. 1870, 91.

S. S. 67. 587. Pan
S. S. 67. 587. Pan

S. S. 67. 587. Pan

Molaygue R.

[Linn. Ann. Mus. (10. 72. 355)
= C. aculeatus]

C. a. Reinb. Ned. Med. Nat. 7. 1870, 91.

Schl. Mus. 21. 1870, 91.

2. *C. brasiliensis*. Ann. Zool. Nat. Zool. Soc. T. 1863. XV. Pau

Cenurus *ocularis* Sel. Sal. Pr. 1864. 367. 1st. Pa-
c. chrysozonus. Leuc. Ann. VIII. 11. -- Sal. Lib. 1871, 93.

C. hoffmanni Cal. S.S. Ex. Un. T. 161. Pl. 81. Corte Ric.
Sal. Lib. 1871, 93.

C. europ. (Wagler.) Grunat. Repert. Cuba. T. 1866. 287

C. (Peltocoma) lineola Cass. *Sp. Am.* 1853. 372 - *Tournef.* ^{III. 1856} ^{XIV. f. 2.} ^{III. 1855} ^{1877. 538}
Sch. P.Z.S. 64. 177. Ag. n. - *Myrcia eukhema* B.P. G.A. 1877. 538

C. rhodogaster 'Hall' Sch. P.Z.S. 64. 298. Pl. XXIV. Brazil
_{Sch. Bras. 27. Bras}

C. lepidus

Schl. Mus. 214. *cotis*, Bp. Rev. Zool. 1854, p. 150. *Conurus leucotis*, Gray, List Spec. Psitt. p. 41; Burm. Syst. Ueb. ii. p. 177.
a, b. S.E. Brazil.

2086. *CONURUS CYANOPTERUS*.

Psittacus cyanopterus, Bodd. (ex Buff. Pl. Enl. 144). *Psittacus versicolor*, Gm. S. N. i. p. 327. *Microsittace versicolor*, Bp. Rev. Zool. 1854, p. 150. *Psittacara versicolor*, Vig. Zool. Journ. ii. p. 389. *Sittace anaca*, Wagl. Mon. Psitt. p. 647. *Conurus cyanopterus*, Gray, List Spec. Psitt. p. 41. *Conurus versicolor*, Burm. Syst. Ueb. ii. p. 176.

a. Trinidad. b. Cayenne.

2087. *CONURUS SOUANCÆI*. *S. S. 2, 6, 197. 1854. 67. 753. DuRoi*
Microsittace souancei, Verr. Rev. Zool. 1858, p. 437. pl. 12.
Conurus — ?, Selater, P. Z. S. 1858, p. 76.

a. ♂. Rio Napo (*Verreaux*): type of the species, as described *l. c.*

2088. *CONURUS RUPICOLA*.

Conurus rupicolus, Tsch. Faun. Per. Orn. p. 272. pl. 26. fig. 2. *Microsittace rupicola*, Bp. Rev. Zool. 1854, p. 150.
a. E. Peru (*Tschudi*): typical specimen received from Neuchatel.

2089. *CONURUS CALLIPTERUS*.

Schl. Mus. 26. *Conurus callipterus*, Mass. et Souanc. Rev. Zool. 1854, p. 72; Selater, P. Z. S. 1855, p. 162. *Microsittace calliptera*, Bp. Rev. Zool. 1854, p. 150. *Pyrhura calliptera*, Souanc. Icon. Perr. pl. 17.

a, b. Bogota.

d. *Myiopsitta*.

2090. *CONURUS MONACHUS*.

Psittacus monachus, Bodd. (ex Buff. Pl. Enl. 768). *Psittacus murinus*, Gm. S. N. i. p. 327. *Psittacus cinereicollis*, Vieill. Nouv. Dict. xxv. p. 365. *Sittace murina*, Wagl. Mon. Psitt. p. 638. *Myiopsitta murina*, Bp. Rev. Zool. 1854, p. 150. *Conurus monachus*, Gray, List Spec. Psitt. p. 43. *Fring. Ned. Fed. Scort. 7. 1853. XV. - Schl. Mus. 157.*

a. Bolivia (*Bridges*).

2091. *CONURUS CALITA*. *Schl. Mus. 16. Maranon*

Psittaca calita, Jard. et Selb. Ill. Orn. pl. 82. *Myiopsitta calito*, Bp. Rev. Zool. 1854, p. 151.

a. ♀. Bolivia.

2092. *CONURUS AYMARA*.

Arara aymara, D'Orb. Voy. Narr. ii. p. 376. *Myiopsitta canicollis*, Bp. Rev. Zool. 1854, p. 150; Souanc. Rev. Zool. 1856, p. 63. *Bolborhynchus aymara*, Souanc. Icon.

C. buccani . Seville . Schl. Mus. 25. Bras

C. florenuensis . Nallos . Schl. Mus. 26. Bras

...

C. luteus Boddy. Schl. Mus. 16. Bulu. S. 547. 5-57. Peru

C. aeniginosus. S. S. 47. 557. R. Negro 68. 629. Peru

C. palatus S. S. 47. 558. Capon. 14

C. Bolborhynchus orbignensis. S. S. 68. 569. w. Peru

B. chrysosema. Natl. Sch. P. L. S. 64. 298. Brazil.
nitellatus. Schl. Mus. 28.

B. musciv. S. S. 47. 558. Mex. ann

Perr. pl. 23. *Conurus brunniceps*, Burm. Journ. f. Orn. 1860, p. 243. *Conurus aymara*, Gray, List Spec. Psitt. p. 44. *Schl. Mus. 16. 13rd.*

a. Bolivia.

2093. CONURUS AURIFRONS.

Psittacus (Lathamus) aurifrons, Less. Cent. Zool. pl. 18. *Trichoglossus aurifrons*, Wagl. Mon. Psitt. p. 547. *Conurus sitophagus*, Tsch. Faun. Per. Orn. p. 273. *Myiopsitta aurifrons*, Bp. Rev. Zool. 1854, p. 151. *Conurus aurifrons*, Gray, List Spec. Psitt. p. 44. *Schl. Mus. 15. Chile*
Schl. 1866. 100. Linnæus.

a. Eastern Peru.

e. *Tirica*.

✓ 2094. CONURUS TIRIACULA.

Psittacus tiriacula, Bodd. (ex Buff. Pl. Enl. 837). *Psittacus tirica*, Gm. S. N. i. p. 351. *Psittacus viridissimus*, Kuhl, Consp. Psitt. pp. 5, 25; Max. Beitr. iv. p. 198. *Aratinga acutirostris*, Spix, Av. Bras. i. p. 32. pl. 15. fig. 1. *Sittace tirica*, Wagl. Mon. Psitt. p. 637. *Tirica rufirostris*, Bp. Rev. Zool. 1854, p. 151. *Tirica brasiliensis*, Souanc. Rev. Zool. 1856, p. 54. *Conurus viridissimus*, Burm. Syst. Ueb. ii. p. 172. *Conurus tiriacula*, Gray, List Spec. Psitt. p. 45. *Schl. Mus. 14. Bras*

a. Rio. b. S. America.

2095. CONURUS VIRESCENS.

Psittacus virescens, Gm. S. N. i. p. 326. *Psittacus (Conurus) virescens*, Kuhl, Consp. Psitt. pp. 6, 26. *Sittace virescens*, Wagl. Mon. Psitt. p. 636. *Tirica virescens*, Bp. Rev. Zool. 1854, p. 151. *Conurus virescens*, Gray, List Spec. Psitt. p. 45; Burm. Syst. Ueb. ii. p. 173.

a. Lower Amazon.

✓ 2096. CONURUS XANTHOPTERUS. *S. S. 66. 197. Ucayali - Rev. Med. Ind. Bot. For. 1170, 83.*

Aratinga xanthopterus, Spix, Av. Bras. ii. p. 31. pl. 15. fig. 2. *Tirica xanthoptera*, Bp. Rev. Zool. 1854, p. 151.

a. Brazil. b. Bolivia (Bridges).

GENUS BROTOGERYS.

a. *Brotogerys*.

2097. BROTOGERYS PYRRHOPTERUS.

Psittacus pyrrhopterus, Lath. Ind. Orn. Suppl. p. xxii; Vig. Zool. Journ. i. p. 535, Suppl. pl. 4. *Trichoglossus pyrrhopterus*, Wagl. Mon. Psitt. p. 547. *Brotogeris pyrrhopterus*, Vig. Zool. Journ. ii. p. 400; Selater, P. Z. S. 1860, p. 287. *Conurus griseocephalus*, Less. Tr. d'Orn. i. p. 214. *Psittacula griseifrons*, Bourj. Perr. pl. 86.

a. Babahoyo, Ecuador (Fraser).]

b. *Psittovius*.

2098. BROTOGERYS TUIPARA.

Psittaculus *leuc. Sch. Mus. 28* *Psittacus tuipara*, Gm. S. N. i. p. 348. *Psittacus cayennensis*, Sw. Zool. Ill. pl. 1. *Sittace tuipara*, Wagl. Mon. Psitt. p. 633 (part.). *Psittovius tuipara*, Bp. Mag. de Zool. 1854, p. 151. *Fench. Ned. Tid. Berh. T. 1853. XV.*

a. Brazil.

2099. BROTOGERYS NOTATUS. S.S. 6, 588. Para

Psittacus notatus, Bodd. (ex Buff. Pl. Enl. 456. fig. 2).

Psittacus sosove, Gm. S. N. i. p. 352. *Brotoyeris aurifrons*, Cass. Journ. Acad. Philad. n. s. iii. pl. 14. f. 2

a. Barra do Rio Negro (*Wallace*). 155

2100. BROTOGERYS JUGULARIS. S.S. 6, 60. 197. *Neayali*. 67. 753. *Heall*

Psittaculus jug. Sch. Mus. 29 *Conurus jugularis*, Deville, Rev. Zool. 1851, p. 209; Des Murs, in Voy. Casteln. Ois. p. 15. pl. 3. fig. 2; Selater, P. Z. S. 1858, p. 76. *Psittovius jugularis*, Bp. Rev. Zool. 1854, p. 151.

a. Ecuador.

✓ 2101. BROTOGERYS TOVI. S.S. 64. 367. 1. P. *Sclat. Ibis* 1871. 93-

Psittaculus tovi Sch. Mus. 29 *Psittacus tovi*, Gm. S. N. i. p. 351. *Psittacula tovi*, Wagl. Mon. Psitt. p. 624. *Caica chrysopogon*, Less. Rev. Zool. 1842, p. 135. *Psittovius tovi*, Bp. Rev. Zool. 1854, p. 151; Selater, P. Z. S. 1855, p. 162; Sclat. et Salv. Ibis, 1860, p. 44. *Saur. Am.* vii. 299. 184. Pa

a. Bogota. b. Carthagena.

2102. BROTOGERYS TUI.

Psittaculus tui Sch. Mus. 29 *Psittacus tui*, Gm. S. N. i. p. 352. *Sittace tui*, Wagl. Mon. Psitt. p. 634. *Brotoyeris tui*, Bp. Rev. Zool. 1854, p. 151. S.S. *Pr. v. 197. Name*

a. Bolivia.

Subfam. PSITTACINÆ.

Genus CHRYSOTIS.

✓ 2103. CHRYSOTIS AMAZONICA.

Chrysotis am. Sch. Mus. 53 *Psittacus amazonicus*, Linn. S. N. i. p. 147; Wagl. Mon. Psitt. p. 588. *Psittacus æstivus*, Gm. S. N. i. p. 340 (ex Buff. Pl. Enl. 547); Max. Beitr. iv. p. 205; Burm. Syst. Ueb. ii. p. 186. *Psittacus aourou*, Shaw, Gen. Zool. viii. p. 508. pl. 76. *Chrysotis amazonica*, Gray, List Spec. Psitt. p. 78; Selater, P. Z. S. 1858, p. 75. *La Perr. Aourou-couraou*, Levaill. Perr. pl. 110.

a. S. America. b. ♂. Rio Napo, Ecuador (*Verreaux*).

2104. CHRYSOTIS PÆCILORHYNCHUS. S.S. 7. 25. 66. 587. *Neayali*

Psittacus pæcilorhynchus, Shaw, Gen. Zool. viii. p. 491;

2098. Psittorius subcaeruleus Laur. Ann. Ny. Sp. VII. 1862. ^{IT. no. 345} Panama

Bolborogochus lineolatus (Cass.) Finch - Pap. II, 120. Salt. Zis 1871,
94 (S. America to Costa Rica).

2103^A C. parvipes Bodd Gray Cat 13m 556:58. ^{caeruleus}
Ps. pulverulentus - Laur. Ann. 1863 (IV. no 399) Isl. Panama
Amazona par. Schl. Mus. 52. ^{Brasil. Juarez}

Amazona braziliensis (C) Schl. Mus. 52. ^{Andes}

Ch. oculirostrata (Sm.) i Finch Papag. II, 584. - Salt. Zis, 1871, 99.

2 *Psittacus flavinuchus* Gould. Pr. Zool. 1843, 104. Shany Pap
s. va
 = *maculatus*. Linn
amazonae *capitata* Scht. Mus. 52. Cent. Amer
 Ch. - a. Linn. Am. 65, 145 - Salv. Ibis 1871, 99.

Ch. *fuscus* Scht. P. L. S. 64. 298. Mexico - near *undigenalis*
 Salv. Ibis 1871, 97.

aurimaculatus L. Scht. - Salv. Ibis 1860, 401. Vera Paz, Salv. Ibis 1871,
amazonae aut Scht. Mus. 57. *amazonae*, Zool. Anz. B. 1869, I, 566.

2106^x Ch. *undigenalis* Com. P. 21. 1853, 371. ^{s. an?} S. ^{H.} Jour. III, 1855. 18-3. 1. X
 Scht. P. L. S. 64. 298. Panama. - S. S. 64. 368. 1. 12

Ch. *happochmedon* (Linn) Cuvier. Voy. (v. 1856. 16. pl. v.

2107^x Ch. *nattereri* Fusch. Cab. Jour. 1864, 411. Brazil.

Ch. *collata* (Bodd) Harl. 592 Taylor (1871, 171. ^{Salv. Rio}
amazonae *collata* Scht. Mus. 58. 1. 12

Chrysotis leucocapitata (L.) Fusch. Ned. Ind. Dierk. T. 1863. XV. 11. 12
amazonae *leucocapitata* Scht. Mus. 59. Cuba
 many letters = 4110 or 2111.

Amazona pretrei Ferris. St. G. 492 Scht. Mus. 59. Mexico
Psittacus collaris var. *behemensis* Buzani. Pr. B. S. 1867, 65. *Amazona* etc.

Amazona albifrons (Sparrmann) Scht. Mus. 59. Mus. *Chrysotis* a. Fusch. Pap
 II, 526. - Salv. Ibis 1871, 96. Fusch. *Atth. Nat. Berem.* 1870, 352. (*Amazona*),

Amazona *caerulescens* (Gray) Scht. Mus. 59. Honduras
 Fusch. Pap. II, 528. -
 & *Chrysotis* X. Salv. Ibis 1871, 97

Wagl. Mon. Psitt. p. 581. *Chrysotis ochrocephalus*, part., Gray, List Spec. Psitt. p. 78.

a. Bogota (Mark).

- ✓ 2105. *CHRYSTOTIS LEVAILLANTII. *Salv. 161-66-175. Belize & Guatemala*
Chrysotis levaillantii, Gray, List Spec. Psitt. p. 79. *Psittacus xanthops*, Wagl. Mon. Psitt. p. 583. *Chrysotis xanthops*, Souanc. Rev. Zool. 1856, p. 153. *L' Amazone à tête jaune*, Levaill. Perr. pl. 86. *Chrysotis ochroptera*, Sclater, P. Z. S. 1859, p. 389.

a. Mexico (?). b. Southern Mexico (Sallé).

2106. CHRYSTOTIS ÆSTIVA.

Psittacus æstivus, Linn. S. N. i. p. 146. *Psittacus æstivus*, var., Gm. S. N. i. p. 340 (ex Buff. Pl. Enl. 312). *Psittacus ochrocephalus*, Wagl. Mon. Psitt. p. 585. *Psittacus amazonicus*, Max. Beitr. iv. p. 213; Burm. Syst. Ueb. ii. p. 187. *Chrysotis æstiva*, Gray, List Spec. Psitt. p. 78. *Le Perr. Amazone*, Levaill. Perr. pl. 84. *Am. Ind. Mus. 702. 1870, 85.*

a. Brazil (?). b. Paraguay: perhaps different.

2107. CHRYSTOTIS GUATEMALÆ.

Chrysotis guatemalæ, Hartl. in Mus. Brem.; Sclat. et Salv. *Salv. 1871, 78. Ibis, 1860, p. 44; Sclater, P. Z. S. 1860, p. 253. Salv. 161-66-175-612*
 a. Honduras (Leyland): type of the species, as described l.c.

2108. CHRYSTOTIS — ?

a. Bogota.

2109. CHRYSTOTIS MERCENARIA.

Psittacus mercenarius, Tsch. Faun. Per. Orn. p. 270. pl. 27.
Chrysotis mercenaria, Bp. Rev. Zool. 1854, p. 151;
 Sclater, P. Z. S. 1858, p. 75.

a. Ecuador.

2110. CHRYSTOTIS SALLÆI.

Psittacus leucocephalus, var. δ , Gm. S. N. i. p. 338. *Chrysotis sallæi*, Sclater, P. Z. S. 1857, p. 224. *Amazonsal. Sclat. Mus. 55. 7. Bonn.*

a. St. Domingo (Sallé): type of the species, as described l.c.

✓ 2111. CHRYSTOTIS COLLARIA.

Psittacus collarius, Linn. S. N. i. p. 149. *Psittacus leucocephalus*, Gosse, B. Jam. p. 269. *Pionus vinaceicollis*, Lafr. Rev. Zool. 1846, p. 241. *Chrysotis vinaceicollis*, Sclater, P. Z. S. 1857, p. 225. *Chrysotis collaria*, Sclater, P. Z. S. 1861, p. 79. *Wauh. P. Ann. 1863. 284.*

a. ♂. Freeman's Hall, Trelawny, Jamaica (Osburn).

✓ 2112. CHRYSTOTIS VINACEA.

Psittacus vinaceus, Max. Reise n. Bras. ii. p. 198, et Beitr. iv. p. 220; Kuhl, Consp. Psitt. p. 77; Burm. Syst. Ueb. ii. p. 184. *Psittacus columbinus*, Spix, Av. Bras. i. p. 40. *Amazonsal. Sclat. Mus. 55.*

XXIII. May 16, 1862.

- pl. 27. *Chrysotis columbinus*, Sw. Class. B. ii. p. 301.
Chrysotis vinacea, Gray, List Spec. Psitt. p. 84.
 a. Brazil.

2113. CHRYSOTIS DUFRESNEANA.

- Umazoma* *clat.* *Schl. Mus. 52* *Psittacus dufresneanus*, Kuhl, Consp. Psitt. p. 77; Max. Beitr. iv. p. 225; Wagl. Mon. Psitt. p. 594; Burm. Syst. Ueb. ii. p. 183. *Chrysotis dufresneanus*, Gray, List Spec. Psitt. p. 80. *Le Perr. Dufresne*, Levaill. Perr. pl. 91.
 a. S.E. Brazil. *vicinaria* *W. J. Gray*

2114. CHRYSOTIS FESTIVA.

- Umazoma* *fest.* *Schl. Mus. 57* *Psittacus festivus*, Linn. S. N. i. p. 147; Wagl. Mon. Psitt. p. 580; Burm. Syst. Ueb. ii. p. 189; Cab. in Schomb. Guian. iii. p. 724. *Chrysotis festivus*, Sw. Class. B. ii. p. 301; Gray, List Spec. Psitt. p. 80. *Le Perroquet Tavoua*, Levaill. Perr. pl. 129.
 a. ♂. Trinidad. *1 Brauer*

✓ 2115. CHRYSOTIS AGILIS.

- Psittacus agilis*, Linn. S. N. i. p. 143; Gosse, B. Jam. p. 266. *Psittacus minor*, Vieill. Nouv. Dict. xxv. p. 314, et Enc. Méth. p. 1367 (ex Levaill. Perr. pl. 105). *Chrysotis agilis*, Gray, List Spec. Psitt. p. 82; Sclater, P. Z. S. 1861, p. 82.
 a. Jamaica (*Osburn*).

Genus TRICLARIA.

2116. TRICLARIA CYANOGASTRA.

- Umazoma* *cy.* *Schl. Mus. 66* *Psittacus cyanogaster*, Vieill. Nouv. Dict. xxv. p. 328, et Enc. Méth. p. 1375; Max. Beitr. iv. p. 252. *Psittacus malachitaceus*, Spix, Av. Bras. i. p. 40. pl. 28. *Triclararia cyanogaster*, Wagl. Mon. Psitt. p. 632. *Chrysotis cyanogaster*, Gray, List Spec. Psitt. p. 85.
 a. ♂, b. ♀. Brazil.

Genus PIONUS.

✓ 2117. PIONUS MENSTRUUS.

- Carmazoma* *men.* *Schl. Mus. 66* *Psittacus menstruus*, Linn. S. N. i. p. 148. *Pionus menstruus*, Wagl. Mon. Psitt. p. 602; Sclater, P. Z. S. 1858, p. 460, et 1860, p. 287. *Perr. à camail bleu*, Levaill. Perr. pl. 114.
Sauv. Ann. VII. 299 (1. no. 47) - *S. S. 64*
S. S. 67. 156. Venezuela
S. S. 73. Venezuela 753 Hume
S. S. 125 (1871. 95)
 a. Barra do Rio Negro (*Wallace*). b. Bogota. *P. P. S. 1858*

✓ 2118. PIONUS MAXIMILIANI.

- Psittacus maximiliani*, Kuhl, Consp. Psitt. p. 72; Hahn, Papag. pl. 62. *Psittacus flavirostris*, Spix, Av. Bras. i.

Ch. xanthopus (Pom.) Zeyher. Ann. 1860. 317. Yozia. Namib
- *Amazona xanth.* Schlegel. Mus. 57. Java

~~*Ch. albifrons* (Sparrm.); Finch Pap. II, 526. - Salv. Linn 1771, 46~~
C. diademata (Spiz), Finch Pap. II, 545. - Salv. Linn 1771, 97.

Amazona guianensis (Vieill.) S. u. Mus. 49. St. Vincent

Amazona *accipitriceps* (Vieill.) Schl. Mus. 50. St. Domingo
Chr. Aug. Sel. P. 25. 65, 437. *Somocera*

Amazona eryanostyria (Bodd. Pl. Ind. 360) Schl. Mus. 50. Antille

Bolborborychus orbignyanus. R. S. S. 68. 569; 69. 154. Peru

2117* *P. coccineicollaris* Linn - Ann. My. Lye. VII. 1862 ^{777. no 346} Panama
= *Cano haematodes*. Salv. ??

P. cyanogaster (Pr. Max.) - Reimb. Ved. Med. Nat. 7m. 1870, 84 (Brazil).

Cernomyia sordida (Linn) Schl. Mus. 61. Argem.
Ponv. s. s. 68. 169. Ameg.

Cernomyia maximiliani Schl. Mus. 61. Argem. ofuzan

Psittacus (Caira) leucogaster (Ruhl) Fersch. Mem. Zool. Soc. Lond. 7, 1863. XV. Pan
umayma eur Schl. Mus. 63. Jugan

isani.

C. multivittata S.S. 47. 588. Pan

p. 42. pl. 31. fig. 2; Max. Beitr. iv. p. 243. *Pionus maximiliani*, Bp. Rev. Zool. 1854, p. 152. - Reind. Ved. med. Nat. For. 1854, a, b. Brazil.

✓ 2119. *PIONUS CORALLINUS*.

Pionus corallinus, Bp. Rev. Zool. 1854, p. 152; Sclater, P. Z. S. 1860, p. 147.
a. Babahoyo, Ecuador (Fraser).

2120. *PIONUS SENILOIDES*.

Psittacus seniloides, Mass. et Souanc. Rev. Zool. 1854, p. 73. *Pionus seniloides*, Bp. Rev. Zool. 1854, p. 152; Sclater, P. Z. S. 1855, p. 162.
a. Ecuador. b. Bogota.

✓ 2121. *PIONUS SENILIS*.

Psittacus senilis, Spix, Av. Bras. i. p. 42. pl. 31. fig. 1. Salv. ibis 1871
Psittacus leucorhynchus, Sw. Phil. Mag. 1827, i. p. 438. 95.
Pionus senilis, Wagl. Mon. Psitt. p. 605; Sclat. et Salv. Ibis, 1859, p. 238. à l'éc. Ann. 1858. Spix. Av. Bras. i. p. 42.
a. Mexico.

2122. *PIONUS VIOLACEUS*.

Psittacus violaceus, Bodd. (ex Buff. Pl. Enl. 408). Franch. Mus. T. 1863. Pl. 1863. 21. Amazon
Psittacus purpureus, Gm. S. N. i. p. 346. *Psittacus cyanocephalus*, Scop. Ann. i. p. 33. *Pionus purpureus*, Wagl. Mon. Psitt. p. 606.
a. S. America.

2123. *PIONUS CHALCOPTERUS*.

Psittacus chalcopterus, Fraser, P. Z. S. 1840, p. 59, et Zool. Typ. pl. 56; Sclater, P. Z. S. 1855, p. 162. *Pionus chalcopterus*, Bp. Rev. Zool. 1854, p. 152; Sclater, P. Z. S. 1859, p. 147.
a. Bogota.

Genus CAÏCA.

✓ 2124. *CAÏCA MELANOCEPHALA*.

Psittacus melanocephalus, Linn. S. N. i. p. 149. *Pionus melanocephalus*, Wagl. Mon. Psitt. p. 608. *Caïca melanocephala*, Bp. Rev. Zool. 1854, p. 151; Sclater, P. Z. S. 1857, p. 19, et 1858, p. 76. *Le Perr. Maipoura*, Levaill. Perr. pl. 119. S. S. 67. 58. 8. 753. Haall.
a. Upper Amazon.

2125. *CAÏCA HISTRIO*.

Psittacus histrio, Bodd. (ex Buff. Pl. Enl. 744). *Psittacus pileatus*, Gm. S. N. i. p. 347. *Psittacus caïca*, Lath. Ind. Orn. i. p. 128. *Pionus caïca*, Wagl. Mon. Psitt. p. 609. *Caïca pileata*, Bp. Rev. Zool. 1854, p. 151. *Caïca histrio*, Sclater, P. Z. S. 1857, p. 266.
a. S. America.

2126. CAÏCA HÆMATOTIS.

- maxima* Nat. Scht. Mus. 66. *hu* *Pionus hematotis*, Sclat. et Salv. P. Z. S. 1860, p. 300, et Ibis, 1860, p. 401. pl. 3. *Caïca hematotis*, Sclater, P. Z. S. 1862, p. 20. - S. S. 64, 368. 1. Par. *Salv.* p. 67. 158. *Verapuz*
Salm. Ibis 1871, 96.
 a. Choctum, Vera Paz (*Salvin*): typical specimen received from Mr. Salvin.

Genus DEROPTYUS.

2127. DEROPTYUS ACCIPITRINUS.

- maxima* ac. *Se. 66. Mus.* *Psittacus accipitrinus*, Linn. S. N. i. p. 148; Spix, Av. Bras. i. p. 44. pl. 32a. *Psittacus coronatus*, Linn. S. N. i. p. 143. *Psittacus violaceus*, Gm. S. N. i. p. 337. *Deroptyus accipitrinus*, Wagl. Mon. Psitt. p. 541. S. S. 67. 388. *Arg.*
67. Juyana
 a. Cayenne.

Genus PIONOPSITTA.

✓ 2128. PIONOPSITTA PILEATA.

- Psittacus pileatus*, Scop. Ann. i. p. 33. *Psittacus erythrocephalus*, Vieill. Nouv. Dict. xxv. p. 372. *Psittacus mitratus*, Max. Reise n. Bras. i. p. 263, et Beitr. iv. p. 247; Temm. Pl. Col. 207. *Psittacula pileata*, Wagl. Mon. Psitt. p. 615. *Pionopsitta pileata*, Bp. Rev. Zool. 1854, p. 151.
Schl. Mus. 30.
 a. ♂, b. ♂ juv. S. E. Brazil.

Genus UROCHROMA.

2129. UROCHROMA MELANOPTERA. *Tay. Gr. Ills 64. 94. Formosa*
Psittacus batavica, Bodd. (ex Buff. Pl. Enl. 791. fig. 1).
Psittacus melanopterus, Gm. S. N. i. p. 350. *Psittacus* (*Psittacula*) *micropterus*, Kuhl, Consp. Psitt. pp. 9, 67.
Psittacula melanoptera, Wagl. Mon. Psitt. p. 619.
 a. Trinidad.

2130. UROCHROMA MELANONOTA. S. S. 68. 169. *Ben.*

- 12. Mus. Scht. Mus. 70.* *Psittacus* (*Psittacula*) *melanonotus*, Kuhl, Consp. Psitt. pp. 9, 59; Max. Beitr. iv. p. 256. *Psittacula melanota*, Wagl. Mon. Psitt. p. 620.
 a. S. E. Brazil.

2131. UROCHROMA PURPURATA. S. S. 67. 384. *2. Juyana.*

- Schl. Mus. 69* *Psittacus purpuratus*, Gm. S. N. i. p. 350. *Psittacus porphyrius*, Shaw, Nat. Misc. pl. 16. *Psittacula purpurata*, Wagl. Mon. Psitt. p. 618; Gray, List Spec. Psitt. p. 88.
 a. Cayenne.

2132. UROCHROMA SURDA.

- Psittacus* (*Psittacula*) *surdus*, Kuhl, Consp. Psitt. p. 59;

* C. berrabanda (Kuhl) Sch. N. 1855. 76. Neap. S.S. 71. 64. 157. ^{Neap.}
Amazona var. Schl. Mus. 65. Amazon. S.S. 67. 753. Hwall.

Amazona vulturina (Ill) Schl. Mus. 66. Brasil
~~Amazona vulturina (Ill) Schl. Mus. 66. Brasil~~

Amazona brachyura (Zemm) Schl. Mus. 66.

Amazona melanota (Laf.) Schl. Mus. 67. Boliva

21 29 * U. huetti (Zemm) Pl. Lat. 491. Bogota
Schl. Mus. 67. ¹⁴⁴ S.S. 67. 753. 759. Hwall

U. dilectissima, S.S. 70, 788 (pl. XLVII.) Venezuela.

Psittacula indica Schl. Mus. 68. Bras

Ps. erythra Schl. Mus. 69. Columbia

2134. P. modestus. Cub. Schomb. Bucara III, 1848, 727

P. sancti-thomae Kuhl. Schib. Mus. 31. Amoyus

P. salaten. Gray. Schib. Mus. 32. Leder-S. S. Amoyus. Bucara 69. 598. P.

P. guianensis. S. S. 68. 169. Bucara

P. cyanocephala Souanci. Schib. Mus. 33. Bucara - Salv. Amoyus 1871, 100.
Finsch Abh. Nat. Bism. 1870, 353 (Mazatlan).

Max. Beitr. iv. p. 252. *Psittacus chrysurus*, Sw. Zool. Ill. pl. 141. *Psittacula surda*, Wagl. Mon. Psitt. p. 620. *Sch. Mus.* 70.
a. S.E. Brazil.

2133. UROCHROMA STICTOPTERA.

Urochroma stictoptera, Sclater, P. Z. S. 1862, p. 112.
a. Bogota: type of the species, as described l. c.

Genus PSITTACULA.

✓ 2134. PSITTACULA PASSERINA.

Psittacus passerinus, Linn. S. N. i. p. 150; Spix, Av. Bras. i. p. 38. pl. 33. *Psittacula passerina*, Wagl. Mon. Psitt. p. 616; Sclater, P. Z. S. 1854, p. 115; Gray, List Spec. Psitt. p. 85. *Agapornis cyanopterus*, Sw. An. in Menag. p. 320. *Sch. Mus.* 30. - Reindl. *Ved. Med. Nat. For.* 1878, 86.
a. ♂, b. ♀. Brazil.

2135. PSITTACULA CYANOPTERA. *Taylor. Mem. 64. 94. 711.*

Psittacus cyanopterus, Bodd. (ex Buff. Pl. Enl. 455. fig. 1).
Psittacus capensis, Gm. S. N. i. p. 350. *Psittaculus gregarius*, Spix, Av. Bras. i. p. 39. pl. 34. *Psittacula passerina*, part., Wagl. Mon. Psitt. p. 616. *Agapornis guianensis*, Sw. An. in Menag. p. 320. *Psittacula viridissima*, Lafr. Rev. Zool. 1848, p. 172. *Psittacula guyanensis*, Souanc. Rev. Zool. 1856, p. 156.
a. ♂, b. ♀. Trinidad. c. Venezuela.

2136. PSITTACULA CONSPICILLATA.

Psittacula conspicillata, Lafr. Rev. Zool. 1848, p. 172; *Sch. Mus.* 32.
Sclater, P. Z. S. 1855, p. 162. *Psittacus cyanopsis*, Licht. Mus. Berol.
a, b. Bogota.

2137. PSITTACULA CÆLESTIS.

Agapornis cælestis, Less. Descr. Mamm. et Ois. p. 198.
Psittacula cælestis, Sclater, P. Z. S. 1860, p. 287. *Sch. Mus.* 32.
a. Guayaquil. b. Babahoyo, Ecuador (*Fraser*).

SUPPLEMENT

CONTAINING

SPECIES ADDED TO THE COLLECTION DURING THE
PROGRESS OF THE CATALOGUE.

- 2*. **CATHARUS DRYAS.**
Malacocichla dryas, Gould, P. Z. S. 1854, p. 285. pl. 97;
Sclat. et Salv. Ibis, 1859, p. 7.
a. Vera Paz (*Salvin*).
- 16*. **TURDUS EPHIPPIALIS.**
Turdus ephippialis, Sclater, P. Z. S. 1862, p. 109.
a. Bogota: type of the species, as described *l. c.*
- 20*. **TURDUS PLEBEIUS.**
Turdus plebeius, Cab. Journ. f. Orn. 1860, p. 323.
a. Costa Rica (*v. Frantz.*): typical example received from
the Berlin Museum.
- 30*. **TURDUS NIGRESCENS.**
Turdus nigrescens, Cab. Journ. f. Orn. 1860, p. 324.
a. Costa Rica (*Hoffman*): typical example received from
the Berlin Museum.
- 49*. **HARPORHYNCHUS OCELLATUS.**
Harporhynchus ocellatus, Sclater, P. Z. S. 1862, p. 18. pl. 3.
a. Oaxaca (*Boucard*): type of the species, as described and
figured *l. c.*
- 120*. **CYPHORINUS PHILOMELA.**
Cyphorinus philomela, Salvin, P. Z. S. 1861, p. 202.
a. Chisec, Guatemala: typical example received from
Mr. Salvin.
- 129*. **THRYOTHORUS MODESTUS.**
Thryothorus modestus, Cab. Journ. f. Orn. 1860, p. 409.
a. San José, Costa Rica (*Hoffman*): typical example re-
ceived from the Berlin Museum.
- 181*. ^{from Guatemala} **DENDRÆCA CHRYSOPARIA.** *ruvencumbis*
~~*Dendræca chrysoptaria*, Sclat. et Salv. P. Z. S. 1860, p. 19,~~
~~et Ibis, 1860, p. 273; Sclater, P. Z. S. 1862, p. 19.~~
a. ♂. La Parada, S. Mexico (*Boucard*).
- 193*. ⁺ **DENDRÆCA PHARETRA.**
Sylvicola pharetra, Gosse, B. Jam. p. 163; Osburn, Zoo-
logist, p. 6660. *Dendræca pharetra*, Sclater, P. Z. S. 1861, p. 71.
a. ♂, b. ♀. Freeman's Hall, Trelawny, Jamaica (*Osburn*).
- 256*. ⁺ **VIREO HUTTONI.**
Vireo huttoni, Cass. Proc. Acad. Philad. 1851, p. 150, ct

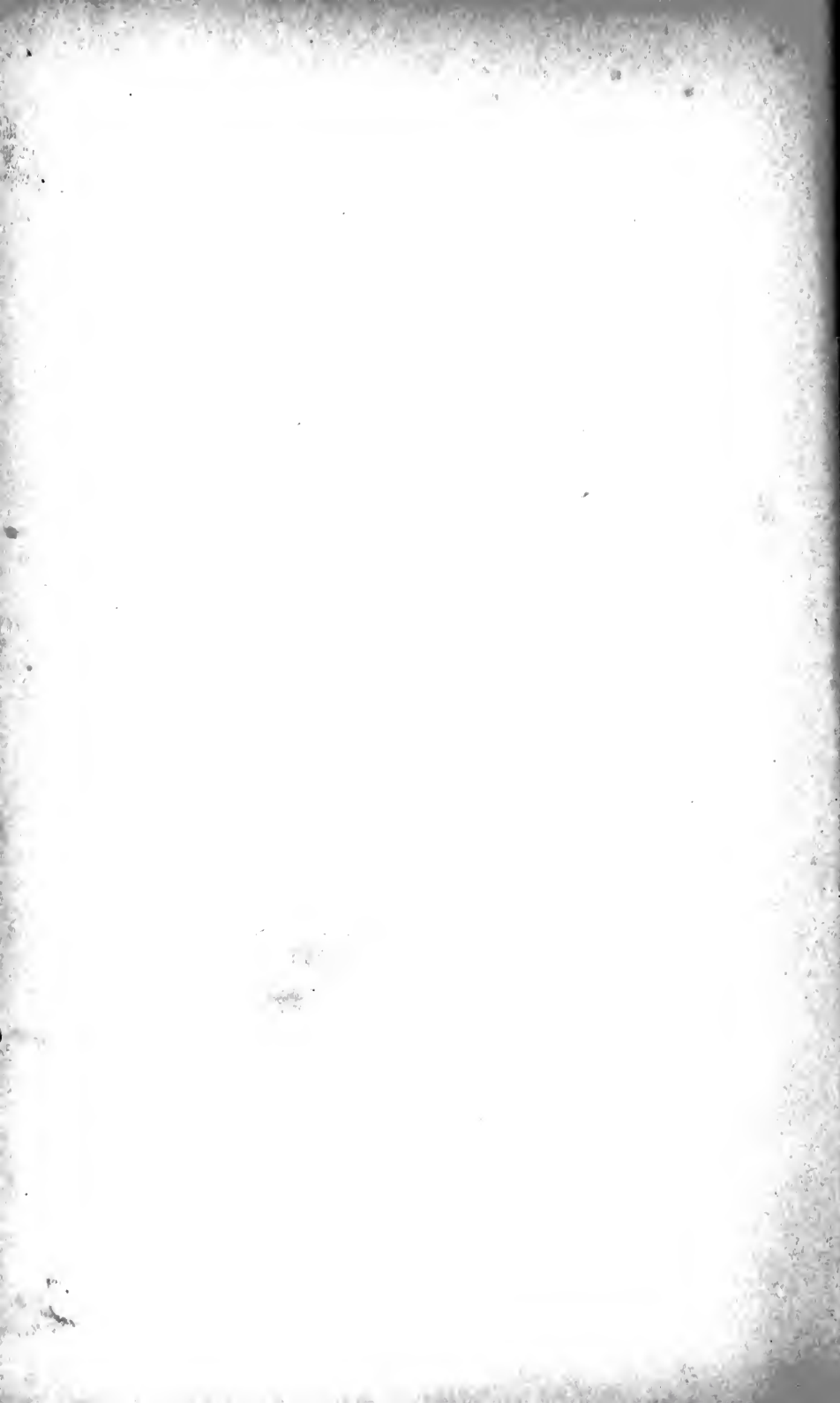

- 1852, pl. 1. fig. 1; Baird, B. N. Am. p. 339; Sclater, P. Z. S. 1862, p. 19.
a. ♂, b. ♀. La Parada, S. Mexico (Boucard).
- 268*. †HYLOPHILUS FERRUGINEIFRONS.
Hylophilus ferrugineifrons, Sclater, P. Z. S. 1862, p. 110.
a. Bogota: type of the species, as described l. c.
- 270*. †LALETES OSBURNI.
Laletes osburni, Sclater, P. Z. S. 1861, p. 72. pl. 14. fig. 2.
a. ♂, b. ♀. Freeman's Hall, Trelawny, Jamaica (Osburn):
types of the species, as described and figured l. c.
- 276*. †CYCLORHIS SUBFLAVESCENS.
Cyclorhis subflavescens, Cab. Journ. f. Orn. 1860, p. 405.
a. Costa Rica (Hoffman): typical specimen received from
the Berlin Museum.
- 281*. †LANIUS LUDOVICIANUS.
Lanius ludovicianus, Linn. S. N. i. p. 134. *Lanius carolin-*
ensis, Wils. Am. Orn. iii. p. 57. pl. 22. fig. 2. *Collyrio*
ludovicianus, Baird, B. N. Am. p. 325.
a. Eastern N. America (Geo. Taylor).
- 347*. †EUPHONIA GRACILIS.
Phonasca gracilis, Cab. Journ. f. Orn. 1860, p. 333.
a. ♂ juv., b. ♀. Costa Rica: typical examples received from
the Berlin Museum.
- 410*. †CALLISTE FRANCISÆ.
Aglaia fanny, Lafr. Rev. Zool. 1847, p. 72. *Calliste fanny*,
 Bp. Consp. p. 236; Des Murs, Icon. Orn. pl. 56. fig. 1.
Calliste franciscæ, Sclater, P. Z. S. 1856, pp. 142, 261, et
 Mon. Callist. p. 83; Lawrence, Ann. Lyc. N. Y. vii. p. 298.
a. Panama (Galbraith): hardly separable from C. larvata.
- 411*. †CALLISTE INORNATA.
Calliste inornata, Gould, P. Z. S. 1855, p. 158; Sclater,
 P. Z. S. 1856, p. 258, et Mon. Callist. p. 103. pl. 45;
 Lawrence, Ann. Lyc. N. Y. vii. p. 298.
a. Panama (Galbraith).
- 521*. †CHLOROSPINGUS OLEAGINEUS.
Chlorospingus oleagineus, Sclater, P. Z. S. 1862, p. 110.
a. Bogota: type of the species, as described l. c.
- 714*. †HÆMOPHILA HUMERALIS.
Hæmophila humeralis, Cab. Mus. Hein. i. p. 132.
a. Mexico.
- 853*. †QUISCALUS CRASSIROSTRIS.
Quiscalus crassirostris, Sw. An. in Menag. p. 355; Bp.
 Consp. p. 425; Gosse, B. Jam. p. 217.
a. Jamaica.

- 865*.¹ **CYANOCITTA FLORIDANA.**
Corvus floridanus, Bartram, Travels, p. 191. *Cyanocitta floridana*, Bp. Consp. p. 377; Baird, B. N. Am. p. 586; G. Taylor, Ibis, 1862, p. 134.
 a. Florida (*Geo. Taylor*).
- 928*. **SYNALLAXIS STRIATICOLLIS.**
Synallaxis striaticollis, Lafr. Rev. Zool. 1843, p. 290; Bp. Consp. p. 213.
 a, b. Bogota.
- 945*. **PHILYDOR SEMIRUFUS.** *panerythro* !!
~~*panerythro*~~
Philydor semirufus, Sclater, P. Z. S. 1862, p. 110.
 a. Bogota.
- 956*. **HOMORUS UNIRUFUS.**
Anabates unirufus, Lafr. et D'Orb. Syn. Av. ii. p. 16; D'Orb. Voy. Ois. p. 370. pl. 55. fig. 1; Bp. Consp. p. 210.
 a. Bolivia.
- 1052*. **THAMNOPHILUS MELANURUS.**
Thamnophilus melanurus, Gould, Ann. N. H. ser. 2. xv. p. 345; Sclater, P. Z. S. 1858, p. 209.
 a. ♀. Bogota.
- 1160*. **PHLOGOPSIS ELLISIANA.**
Pyriglena ellisiana, Sclater, P. Z. S. 1855, p. 109. pl. 100, et 1858, p. 246.
 a. Ecuador.
- 1215*. **OCHTHOËCA CITRINIFRONS.**
Ochthoëca citrinifrons, Sclater, P. Z. S. 1862, p. 113.
 a. Ecuador: type of the species, as described *l. c.*
- 1217*. **MECOCERCULUS GRATIOSUS.**
Mecocerculus gratiosus, Sclater, P. Z. S. 1862, p. 113.
 a. Ecuador: type of the species, as described *l. c.*
- 1299*. **LEPTOPOGON ERYTHROPS.**
Leptopogon erythrops, Sclater, P. Z. S. 1862, p. 111.
 a, b. Bogota: types of the species, as described *l. c.*
- 1299**.**LEPTOPOGON PÆCILLOTIS.**
Leptopogon pæcilotis, Sclater, P. Z. S. 1862, p. 111.
 a, b. Bogota: types of the species, as described *l. c.*
- 1391*. **MYIOBIUS BELLUS.**
Myiobius bellus, Sclater, P. Z. S. 1862, p. 111.
 a, b. Bogota: types of the species, as described *l. c.*
- 1399*. **EMPIDOCHANES PÆCILURUS.**
Empidochanes pæcilurus, Sclater, P. Z. S. 1862, p. 112.
 a. Bogota: type of the species, as described *l. c.*

1874
1875
1876
1877
1878
1879
1880
1881
1882
1883
1884
1885
1886
1887
1888
1889
1890
1891
1892
1893
1894
1895
1896
1897
1898
1899
1900

Falkland Islands Lucy & Bude. Ornith. Pr. Jul. 1857. 93
Selator. Pr. 1860. 387, 1861, 45
Abbott. 16n. 1861. 149

Ecuador. Bude &. Selator. P. 2. S. 1857. 109, 1858, 59 1858. 449, 549.
1859. 135. 440; 1860. 63. 73. 83. 272. 277

wt Amazon. Sel. Pr. 1857. 261.

Bozola. Bude. Selator P. 2. S. 1855. 131 / 1856. 25 / 1857. 15
1862. 109

Panama. Chunqui. Selator. P. 2. S. 1856. 138

Mexico. Cordova. (Salle) Sel. Pr. 1856. 283: 1862. 368

Jalapa et "Sel. Pr. 1857. 210. 226; 1859. 362.
Oregón: Sel. Pr. 1860. 237
Guaxaca Pr. 1858. 294. 369. 1862. 15.

Tyranus. Sel. 16n. 1. 436

Bonaparte. Pr. Jul. S. 1837. 104 | same = nuovi Annali di Scienze Nat. 13 Bolegno
Swainson Ann. 1. 2me 1838.

Honduras. Taylor. Sel. Pr. 1858. 352 - 16n 1860.

St. Domingo. Salle. Pr. 1857. 230.

Central America. Selator & Salm. 16n 1859, 1, 117, 213. Lessn. R. 2. 1842. 274

Guatemala. Sel. Salle. 16n. 1860. 28. 272. 396
Pennaforte. Pr. 2. S. 1837. 114

Jamaica. Selator P. 2. S. 69

Tobago Lardner Ann. Mag. N. H. XVIII. 1846. 116; XIX. 1847. 76; XX. 1847. 328 370
also Bud. Cent. Am. but no list of specimens

Brasil. Max. Spici Brunnstein Pelzeln zur Am. Brasilien

APPENDIX

CONTAINING

A LIST OF THE AUTHOR'S PRINCIPAL ZOOLOGICAL PAPERS AND PUBLICATIONS 1850-61.

1850.

1. Description of an apparently New Species of *Calliste* (*C. chrysonota*).—Contr. Orn. 1850, p. 50.

1851.

2. On some New Species of *Calliste*.—Contr. Orn. 1851, p. 21.
3. Synopsis of the Tanager Genus *Calliste*.—Ibid. p. 49.
4. Synopsis of the Genus *Euphonia*, with Descriptions of New Species.—Ibid. p. 81.
5. Remarks on the Prince of Canino's "Note sur les Tangaras."—Ibid. p. 93.
6. On the Genus *Dacnis*, Cuvier, with Description of a New Species.—Ibid. p. 105.
7. On a New Species of Manakin (*Pipra flavicollis*).—Ibid. p. 143.
8. On Two New Species of Birds of the Genus *Tenioptera*.—Proc. Zool. Soc. 1851, p. 193.

1852.

9. Synopsis of the Genus *Galbula*.—Contr. Orn. 1852, p. 29.
10. On a New Species of the Genus *Nigrita* (*N. bicolor*).—Ibid. p. 34.
11. On a New Species of *Galbula* (*G. melanogenia*).—Ibid. p. 61.
12. Further Remarks on the *Galbulidæ*.—Ibid. p. 93.
13. On certain Species of *Dacnis*.—Ibid. p. 101.
14. List of a Collection of Birds made by James Daubeny, Esq., on the Coasts of the Red Sea in 1851.—Ibid. p. 123.
15. Descriptions of some New Species of Birds from the Parisian Collections.—Ibid. p. 129.
16. List of a Collection of Birds procured by Mr. C. T. Andersson in the Damara country in South-western Africa, with Notes by H. E. Strickland and P. L. Selater.—Ibid. p. 141.
17. On Two New Species of South American Birds.—Proc. Zool. Soc. 1852, p. 34.
18. Description de Six Oiseaux Nouveaux appartenant à la Collection du Muséum d'Histoire Naturelle de Paris.—Rev. et Mag. de Zool. 1852, p. 8.

19. Description d'une Nouvelle Espèce de *Cotinga* provenant de l'Expédition de MM. Castelnau et Deville dans l'Amérique du Sud; par MM. E. Deville et Selater.—Rev. et Mag. de Zool. 1852, p. 226.

1853.

20. On a New Species of *Dendrocolaptes*.—Proc. Zool. Soc. 1853, p. 68.
21. Descriptions of New Species of *Bucconidæ*.—Ibid. p. 122.

1854.

22. Synopsis of the Fissirostral Family *Bucconidæ*, accompanied by 4 Plates of hitherto unfigured Species. London, 1854, 8vo.
23. *Tanagrarum Catalogus Specificus*. Basingstoke, 1854, 8vo.
24. Characters of some New or imperfectly-described Species of Tanagers.—Proc. Zool. Soc. 1854, p. 95.
25. List of a Collection of Birds received by Mr. Gould from the Province of Quijos, in the Republic of Ecuador.—Ibid. p. 109.
26. Description of Two New Tanagers in the British Museum.—Ibid. p. 157.
27. Description of a New Tanager of the Genus *Calliste*.—Ibid. p. 248.
28. Description of a second Species of the Genus *Procnias*.—Ibid. p. 249.
29. On Two New Species of *Dacnis*, and on the General Arrangement of the Genus.—Ibid. p. 251.
30. Descriptions of Six New Species of Birds of the Subfamily *Formicariinæ*.—Ibid. p. 253.
31. On a New Species of *Tanager* in the British Museum.—Ann. & Mag. N. H. ser. 2. xiii. p. 24.
32. Synopsis of the Fissirostral Family *Bucconidæ*.—Ibid. pp. 353, 474.

1855.

33. On the Genus *Culicivora* of Swainson and its component Species.—Proc. Zool. Soc. 1855, p. 11.
34. Remarks on the Arrangement of the Jacamars (*Galbulidæ*), with Descriptions of some New Species.—Ibid. p. 13.
35. Characters of Six New Species of the Genus *Thamnophilus*.—Ibid. p. 18.
36. Note on the Sixteen Species of Texan Birds named by Mr. Giraud, of New York, in 1841.—Ibid. p. 65.
37. On a New Species of the Genus *Todirostrum* of Lesson.—Ibid. p. 66.
38. On some New or little-known Species of Birds in the Derby Museum at Liverpool.—Ibid. p. 74.
39. Descriptions of Four New or little-known Tanagers.—Ibid. p. 83.
40. Descriptions of some New Species of Ant-Thrushes (*Formicariinæ*) from Santa Fé de Bogota.—Ibid. p. 88.

Texas bredi y ground. Gillette or. P. 2. 5. 1853. 65

Chile. Bude y Eggs. Yarull. P. 2. 5. 1847. 57.
" " Trass. P. 2. 5. 1843. 103
Casem. Sillen Chile
Petra. Denk. R. Akad. Wien. Y. 11. 1853. 128 - Cab. Journ.
Hardi. ^{1853. 52} Neumann 1853. 207.
Pelzel. Novara Reise. State Vogel 1865.

Magellan. Bude y. King. Pr. 3rd 1838. 14. 29.

Peru. Includes. Arch. Naty. - Fauna Peruan
Castelnau Exp. / Study of Peru Hartlaub. Jour. Orn 1857. 36.
many new species

Bolivia. Castelnau. see Peru

Brazil. Boissier. There
Castelnau. Brazil

La Plata. Stals. Boissier. Jour. Orn. 1860. 24/
Reise La Plata. 1867

Costa Rica. Cabann. Jour. 1860. 321. 401. 1861. 1. 81, 241
1862. 161. 321 - Laurens.
Salmon. 160. 1869. 319 - 1870. 716
Franklin. Q. V. Jour. 1869. 195.

Bahamas. Bryant
Albrecht. Jour. Orn. 1861. 48

St. Croix. Newlon. 16th T. 1859

Cuba. Albrecht. Cub. Javn. 1861. 198
Gundlach. Tabular List of Spec. Javn. Ann. 1861. 32
Zusatzel. 16. 401 - 1862. 81

Illinois Baren. Cassin. Pr. Ann. 1860. 132. 188

St. Thomas Cassin. Pr. Ann. 1860. 374

Tobago. Jardine. Ann. & Mag. N. 17. 215. 1847. 1848

Nicaragua. Less. R. 2. ¹⁸⁴² 135. 174. 237
1

Cayenne. Bonap. Ann. Soc. Linn. de Normandie II. 1857. 25.

Guiana. Cab. in Schomburgk's Reise Br. Guiana III. 1848

Central S. Amer. D'Orbigny Ind. Supr. Sep. Mag. Jul. 1837. 1838

West Indies. Jayks. Ill. 1864. 73. 157

St. Barthelmy. Sandenell. G. Bel. Ak. Hand. 1869. 579

Porto Rico " 593

New Zealand. List of Ind. Journ. Mem. Soc. Imp.
des Sci. Nat. Cherbourg. IV. 1868. 215-

41. Descriptions of some New Species of Birds from Santa Fé de Bogota.—Proc. Zool. Soc. 1855, p. 109.
42. On the Birds received in Collections from Santa Fé de Bogota.—Ibid. p. 131.
43. Characters of some apparently New Species of *Bucconidae*, accompanied by a Geographical Table of the Family.—Ibid. p. 193.
44. Note on the Genus *Legriocinclus*, Lesson, and its Synonyms.—Ibid. p. 212.
45. Description of a newly-discovered Tanager of the Genus *Buarremon*.—Ibid. p. 214.
46. Characters of Two New Species of Tanagers.—Ibid. p. 227.
47. A Draft Arrangement of the Genus *Thamnophilus*, Vieillot.—Edinb. N. Phil. Journ. n. s. ii. p. 226.

1856.

48. Notes on the Zoological Appendix to the 'Report of the U.S. Naval Astronomical Expedition to the Southern Hemisphere,' and on the Geographic Range and Distribution of the Tanagrine Genera, *Calliste* and *Euphonia*.—Proc. Zool. Soc. 1856, p. 18.
49. On some additional Species of Birds received in Collections from Bogota.—Ibid. p. 25.
50. Note on *Psaltria flaviceps*, a third American Species of the Parine Genus *Psaltria*.—Ibid. p. 37.
51. Synopsis Avium Tanagrarum. A Descriptive Catalogue of the known Species of Tanagers.—Ibid. pp. 64, 108, 230.
52. Note on *Buglodytes albicilius*, Bp.—Ibid. p. 97.
53. On some New or imperfectly-known Species of *Synallaxis*.—Ibid. p. 97.
54. List of Mammals and Birds collected by Mr. Bridges in the vicinity of the Town of David in the Province of Chiriqui, in the State of Panama.—Ibid. p. 138.
55. Note on some Birds from the Island of Ascension.—Ibid. p. 144.
56. On the American Genus *Parra*.—Ibid. p. 282.
57. Catalogue of the Birds collected by M. Auguste Sallé in Southern Mexico, with Descriptions of New Species.—Ibid. p. 283.
58. On a New Tanager of the Genus *Calliste*.—Ibid. p. 311.
59. Descriptions of Eight New Species of Birds from South America.—Ann. & Mag. N. H. ser. 2. xvii. p. 466.
60. Description of a New Species of Tanager of the Genus *Saltator* (*S. atripennis*).—Proc. Acad. N. S. Philad. 1856, p. 261.
61. Characters of an apparently undescribed Bird belonging to the Genus *Campylorhynchus* of Spix, with Remarks upon other Species of the same Group.—Ibid. p. 263.

1857.

62. A Monograph of the Birds forming the Tanagrine Genus *Calliste* illustrated by Coloured Plates of all the known Species. London: John Van Voorst, Paternoster Row, 8vo, 48 Plates.
63. Notes on the Birds in the Museum of the Academy of Natural Sciences of Philadelphia, and other Collections in the United States of America.—*Proc. Zool. Soc.* 1857, p. 1.
64. Further Additions to the List of Birds received in Collections from Bogota.—*Ibid.* p. 15.
65. Characters of some apparently New Species of American Ant-Thrushes.—*Ibid.* p. 46.
66. Description of a New Tanager of the Genus *Euphonia*.—*Ibid.* p. 66.
67. Review of the Species of the South American Subfamily *Tityrinae*.—*Ibid.* p. 67.
68. On *Parus meridionalis* and some other Species mentioned in the Catalogue of Birds collected by M. Sallé in Southern Mexico.—*Ibid.* p. 81.
69. On Three New Species of the Genus *Todirostrum*.—*Ibid.* p. 82.
70. List of Birds collected by Mr. Thomas Bridges, Corr. Memb., in the Valley of San José, in the State of California.—*Ibid.* p. 125.
71. Note on the Upland Goose.—*Ibid.* p. 128.
72. Descriptions of Twelve New or little-known Species of the South American Family *Formicariidae*.—*Ibid.* p. 129.
73. List of additional Species of Mexican Birds obtained by M. Auguste Sallé from the environs of Jalapa and S. Andres Tuxtla.—*Ibid.* p. 201.
74. On a Collection of Birds made by Signor Matteo Botteri in the vicinity of Orizaba in Southern Mexico.—*Ibid.* p. 210.
75. Notes on an unnamed Parrot from the Island of St. Domingo, living in the Zoological Society's Gardens; and on some other Species of the same Family.—*Ibid.* p. 224.
76. On a Collection of Birds received by M. Sallé from Southern Mexico.—*Ibid.* p. 226.
77. Review of the Species of the Fissirostral Family *Momotidae*.—*Ibid.* p. 248.
78. On a Collection of Birds transmitted by Mr. H. W. Bates from the Upper Amazon.—*Ibid.* p. 261.
79. Description of Eleven New Species of Birds from Tropical America.—*Ibid.* p. 271.

1858.

80. Notes on Californian Birds; by Thomas Bridges, Corr. Memb. Communicated, with Remarks, by P. L. Selater.—*Proc. Zool. Soc.* 1858, p. 1.
81. Notes on a Collection of Birds received by M. Verreaux of Paris

all posted except Lutz & Pruseu collection, sup-
posed to be in this deal!



- from the Rio Napo, in the Republic of Ecuador.—Proc. Zool. Soc. 1858, p. 59.
82. Notes on some Birds from Southern Mexico.—Ibid. p. 95.
83. On some New or little-known Species of *Accipitres* in the Collection of the Norwich Museum.—Ibid. p. 128, and Trans. Zool. Soc. iv. p. 261.
84. Note on the Variation of the Form of the Upper Mandible in a Rapacious Bird.—Ibid. p. 150.
85. Synopsis of the American Ant-Birds (*Formicariidæ*). Part I., containing the *Thamnophilinæ*.—Ibid. p. 202.
86. ———. Part II., containing the *Formicivorinæ* or Ant-Wrens.—Ibid. p. 232.
87. ———. Part III., containing the *Formicariinæ* or Ant-Thrushes.—Ibid. p. 272.
88. Additional Note on the Upland Goose (*Chloëphaga magellanica*).—Ibid. p. 289.
89. On some New or little-known Species of Tanagers, from the Collection of M. Verreaux of Paris.—Ibid. p. 293.
90. On a Collection of Birds received by M. Auguste Sallé from Oaxaca in Southern Mexico.—Ibid. p. 294.
91. Description of a New Species of the Genus *Buteo* from Mexico.—Ibid. p. 356, and Trans. Zool. Soc. iv. p. 267.
92. List of Birds collected by George Cavendish Taylor, Esq., in the Republic of Honduras.—Ibid. p. 356.
93. Characters of Five New Species of American Birds.—Ibid. p. 446.
94. List of Birds collected by Mr. Louis Fraser at Cuenca, Gualaquiza, and Zamora, in the Republic of Ecuador.—Ibid. p. 449.
95. On Two New Species of Ant-Birds in the Collection of the Derby Museum at Liverpool.—Ibid. p. 540.
96. Note on the Genus *Cichlopsis* of Cabanis.—Ibid. p. 541.
97. On the Birds collected by Mr. Louis Fraser in the vicinity of Riobamba, in the Republic of Ecuador.—Ibid. p. 549.
98. Description of a New Species of Woodpecker discovered by Mr. Thomas Bridges in Northern California.—Ann. & Mag. N. H. ser. 3. i. p. 127.
99. Description of a New Species of Bird from Palestine.—Ibid. ii. p. 465.
100. On the general Geographical Distribution of the Members of the Class *Aves*.—Journ. Proc. Linn. Soc. ii. p. 130.
101. On the Zoology of New Guinea.—Ibid. p. 149.
1859. *Parted in book*
102. Descriptions of New Species of the American Family *Tyrannidæ*.—Proc. Zool. Soc. 1859, p. 40.
103. Description of a New Species of Owl of the Genus *Ciccaba*.—Ibid. p. 131, and Trans. Zool. Soc. iv. p. 268.

104. Note on the Spur-winged Geese (*Plectropterus*) living in the Zoological Society's Gardens.—Proc. Zool. Soc. 1859, p. 131.
105. List of the first Collection of Birds made by Mr. Louis Fraser at Pallatanga, Ecuador, with Notes and Descriptions of New Species.—Ibid. p. 135.
106. On some New Species of *Synallaxis*, and on the Geographical Distribution of the Genus.—Ibid. p. 191.
107. A Record of the Number of Days of Incubation of Birds which breed in the Zoological Society's Gardens.—Ibid. p. 205.
108. Remarks on exhibiting specimens of Two Species of Divers (*Colymbus*) from Mr. Gurney's Collection.—Ibid. p. 206.
109. On a Collection of Birds from Vancouver's Island.—Ibid. p. 235.
110. A Synopsis of the Thrushes (*Turdidae*) of the New World.—Ibid. p. 321.
111. On a Series of Birds collected in the vicinity of Jalapa, in Southern Mexico.—Ibid. p. 362.
112. List of Birds collected by M. A. Boucard in the State of Oaxaca, in South-western Mexico, with Descriptions of New Species.—Ibid. p. 369.
113. On some New or little-known Birds from the Rio Napo.—Ibid. p. 440.
114. On some Hybrid Ducks bred in the Zoological Society's Gardens.—Ibid. p. 442.
115. Descriptions of Two New Species of American Parrots.—Ann. & Mag. N. H. ser. 3. iv. p. 224.
116. On the Ornithology of Central America; by P. L. Selater and Osbert Salvin.—Ibis, 1859, pp. 1, 117, 213.
117. Characters of an undescribed Species of Hawk from New Caledonia.—Ibid. p. 275.
118. A List of the Tyrant-Birds of Mexico, with Descriptions of some New Species.—Ibid. p. 436.
1860. *Parted*
119. Further Evidence of the Distinctness of the Gambian and Rüppell's Spur-winged Geese (*Plectropterus gambensis* and *P. rüppellii*).—Proc. Zool. Soc. 1860, p. 38.
120. List of additional Species of Birds collected by Mr. Louis Fraser at Pallatanga, Ecuador, with Notes and Descriptions of New Species.—Ibid. p. 63.
121. List of Birds collected by Mr. Fraser in the vicinity of Quito, and during Excursions to Pichincha and Chimborazo, with Notes and Descriptions of New Species.—Ibid. p. 73.
122. List of Birds collected by Mr. Fraser in Ecuador, at Nanigal, Calacali, Perucho, and Puellaro, with Notes and Descriptions of New Species.—Ibid. p. 83.
123. Note on the Punjab Sheep living in the Zoological Society's Gardens.—Proc. Zool. Soc. 1860, p. 126.

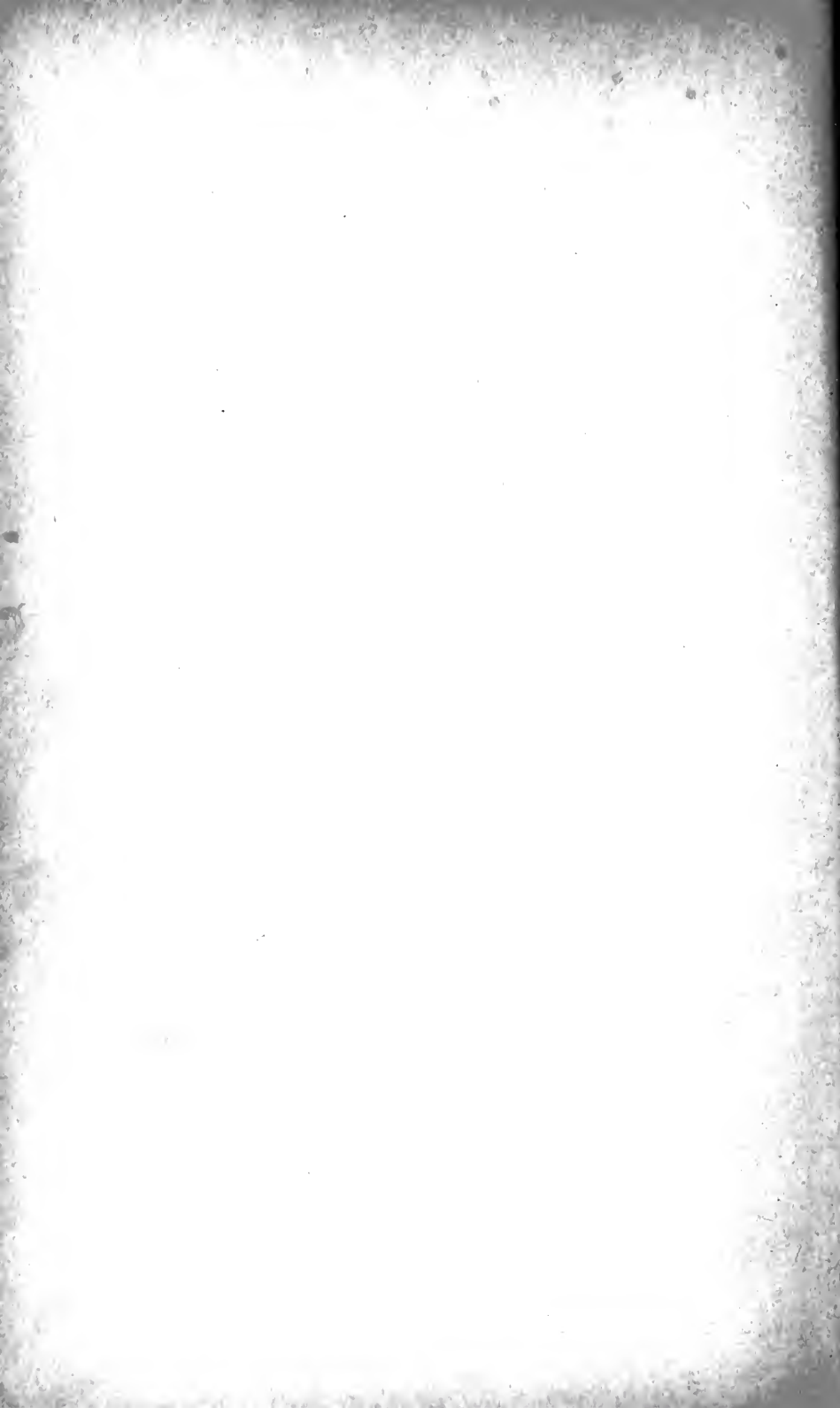

124. On the Rheas in the Zoological Society's Menagerie, with Remarks on the known Species of Struthious Birds.—Ibid. p. 207.
125. On the Black-shouldered Peacock of Latham (*Pavo nigripennis*).—Ibid. p. 221.
126. On the Species of the Genus *Prioniturus*; and on the Geographical Distribution of the *Psittacidee* in the Eastern Archipelago.—Ibid. p. 223.
127. List of Mammalia collected by Mr. J. Montciro in Angola.—Ibid. p. 245.
128. Notes on Two Struthious Birds living in the Zoological Society's Gardens.—Ibid. p. 247.
129. Notes on a Collection of Birds from the vicinity of Orizaba and neighbouring parts of Southern Mexico.—Ibid. p. 250.
130. List of Birds collected by Mr. Fraser at Babahoyo in Ecuador, with Descriptions of New Species.—Ibid. p. 272.
131. List of Birds collected by Mr. Fraser at Esmeraldas, Ecuador, with Descriptions of New Species.—Ibid. p. 291.
132. Characters of Eleven New Species of Birds discovered by Osbert Salvin in Guatemala; by P. L. Selater and Osbert Salvin.—Ibid. p. 298.
133. Note on the Skull of the Red River-Hog (*Potamochoerus penicillatus*).—Ibid. p. 301.
134. Description of a New Species of Manakin from Northern Brazil.—Ibid. p. 312.
135. Description of a New Tyrant-Bird of the Genus *Elcinea* from the Island of St. Thomas, West Indies.—Ibid. p. 313.
136. Note on the Japanese Deer living in the Zoological Society's Menagerie.—Ibid. p. 375.
137. Catalogue of the Birds of the Falkland Islands.—Ibid. p. 382.
138. Notice of some rare Species of *Quadrumania* living in the Zoological Society's Menagerie.—Ibid. p. 419.
139. On the *Babirussa* and other *Suidæ* living in the Zoological Society's Menagerie.—Ibid. p. 443.
140. Note on *Ovis polii* of Blyth.—Ibid. p. 443.
141. Report on the Indian Pheasants bred in the Zoological Society's Menagerie during the years 1858, 1859, and 1860.—Ibid. p. 444.
142. Characters of Ten New Species of American Birds.—Ibid. p. 461.
143. On the Eggs of Two Raptorial Birds from the Falkland Islands.—Ibid. 1860, p. 24.
144. Note on Wallace's Standard-wing (*Semioptera wallacii*).—Ibid. p. 26.
145. Contributions to the Ornithology of Guatemala; by Osbert Salvin and P. L. Selater.—Ibid. 1860, pp. 28, 272, 396.

146. On an undescribed Species of Hawk from New Granada.—
Ibid. p. 147.
147. Note on the Egg and Nestling of the Californian Vulture.—
Ibid. p. 278.
148. Note on Birds of Prey from New Guinea.—Ibid. p. 322.
1861. *Poole*
149. Zoological Sketches by Joseph Wolf, made for the Zoological Society of London, from Animals in their Vivarium in the Regent's Park. Edited, with Notes, by P. L. Selater. Fol. 1 vol., Coloured Plates. London, 1861.
150. Additions and Corrections to the List of Birds of the Falkland Islands.—Proc. Zool. Soc. 1861, p. 45.
151. Note on the Reproduction of the Red River-Hog (*Potamochoerus penicillatus*) in the Zoological Society's Menagerie.—Ibid. p. 63.
152. List of a Collection of Birds made by the late Mr. W. Osburn in Jamaica, with Notes.—Ibid. p. 69.
153. Characters of some New Species of American *Passeres*.—Ibid. p. 127.
154. On a New Species of the Genus *Copsychus* from Borneo.—
Ibid. p. 185.
155. On a New Species of Bird of the Genus *Lipaugus* of Boié.—
Ibid. p. 209.
156. On the Island Hen of Tristan d'Acunha.—Ibid. p. 260.
157. On a New Species of Finch, of the Genus *Sycalis*, from Mexico.—Ibid. p. 376.
158. Descriptions of Twelve New Species of American Birds, of the Families *Dendrocolaptidæ*, *Formicariidæ*, and *Tyrannidæ*.—
Ibid. p. 377.
159. Note on the Ocellated Turkey of Honduras.—Ibid. p. 402.
160. Index generis *Elainæ* ex familia Tyrannidarum, additis novarum specierum diagnosibus.—Ibid. p. 406.
161. Note on *Milvago carunculatus* and its allied Species.—Ibid., 1861, p. 19.
162. Notice of the Occurrence of the American Meadow-Starling (*Sturnella ludoviciana*) in England.—Ibid. p. 176.
163. Remarks on the Geographical Distribution of the Genus *Turdus*.—Ibid. p. 277.
164. On a rare Species of Hawk of the Genus *Accipiter*.—Ibid. p. 313.
165. Note on the *Hypotriorchis castanonotus* of Dr. Heuglin.—Ibid. p. 346.

Falconidae. Consult book Raup. Arch. f. Naturg. 1850. 15

D'Orbigny. Synopsis of his birds: May, June. 1838

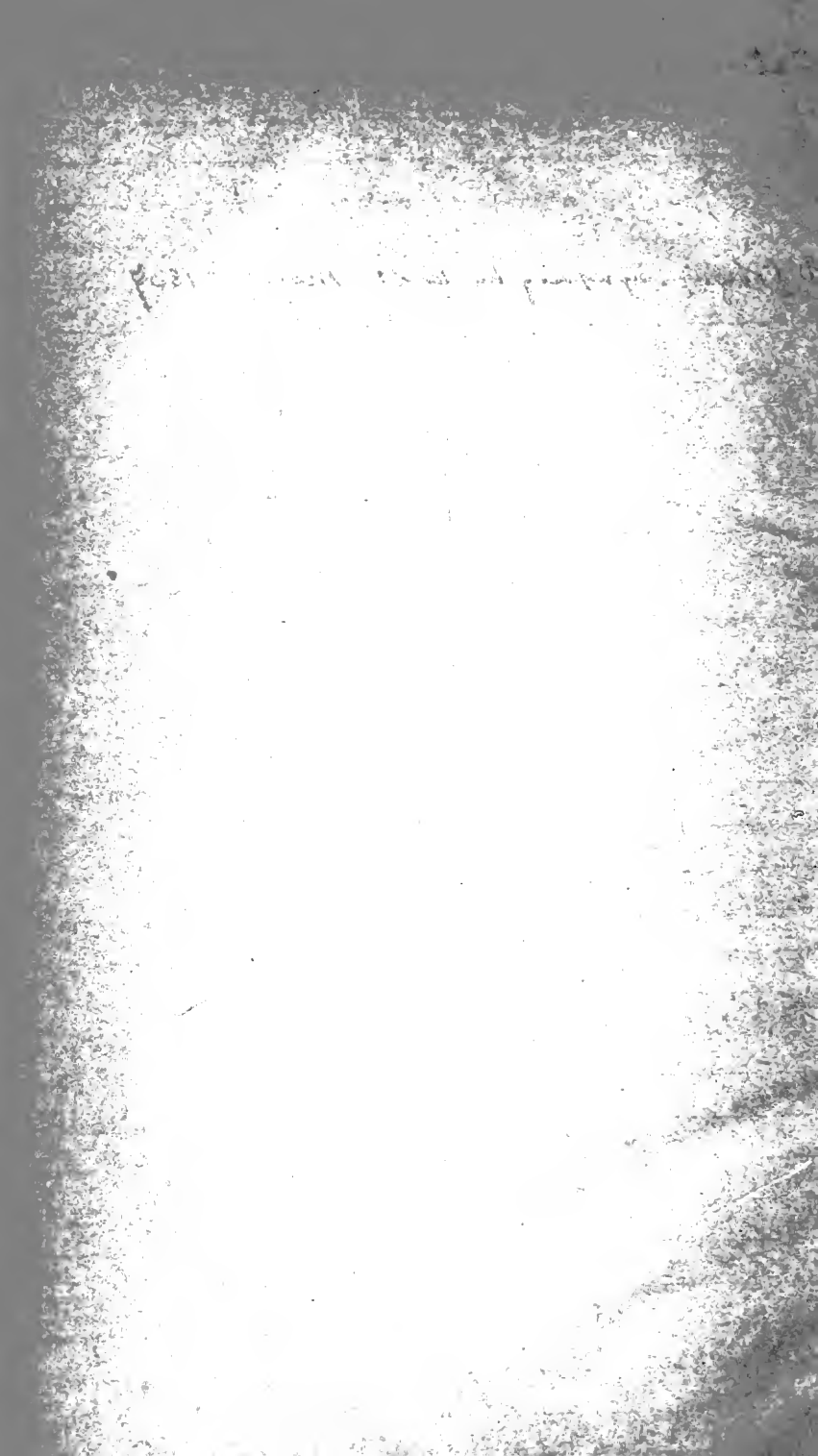





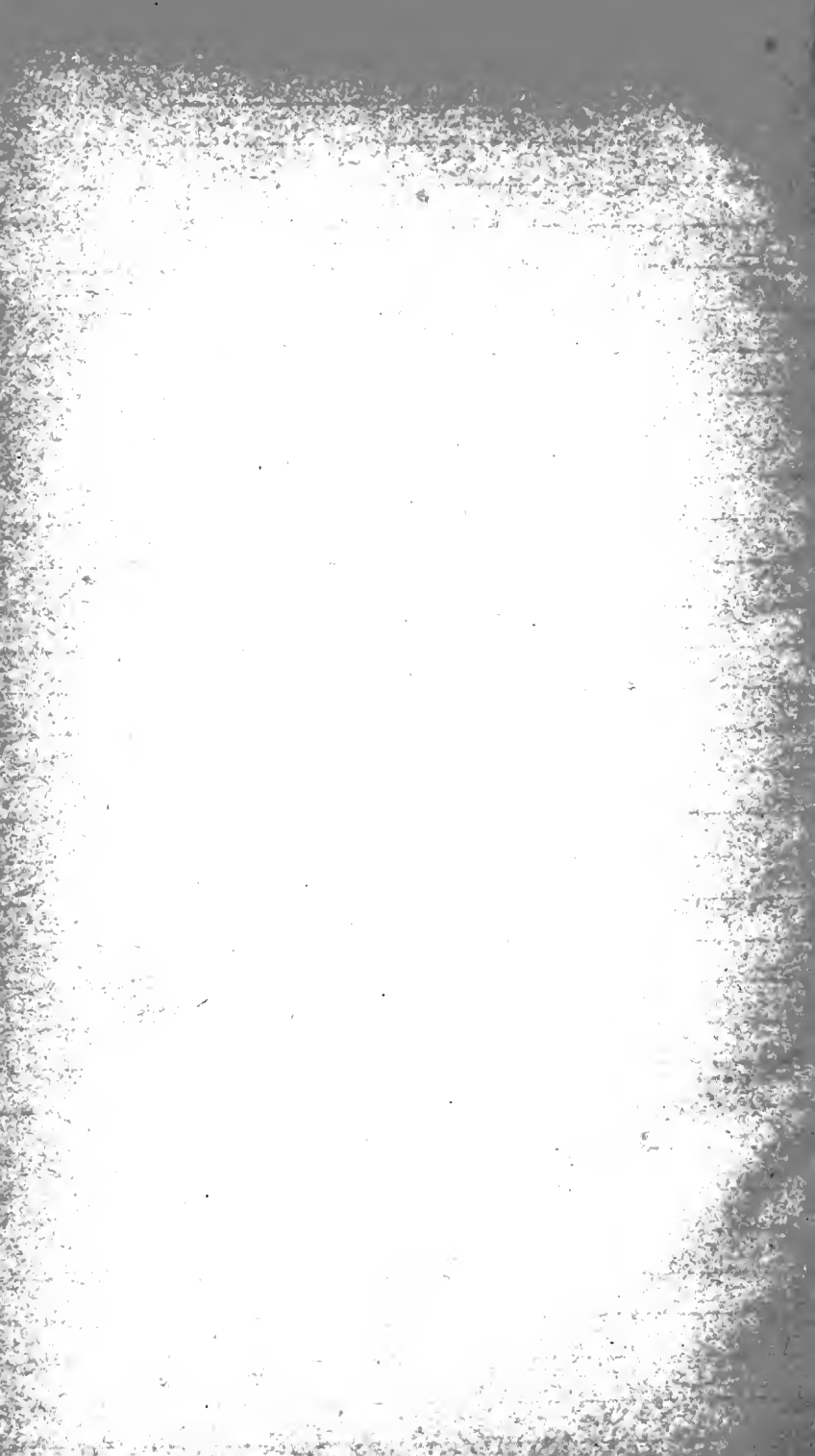



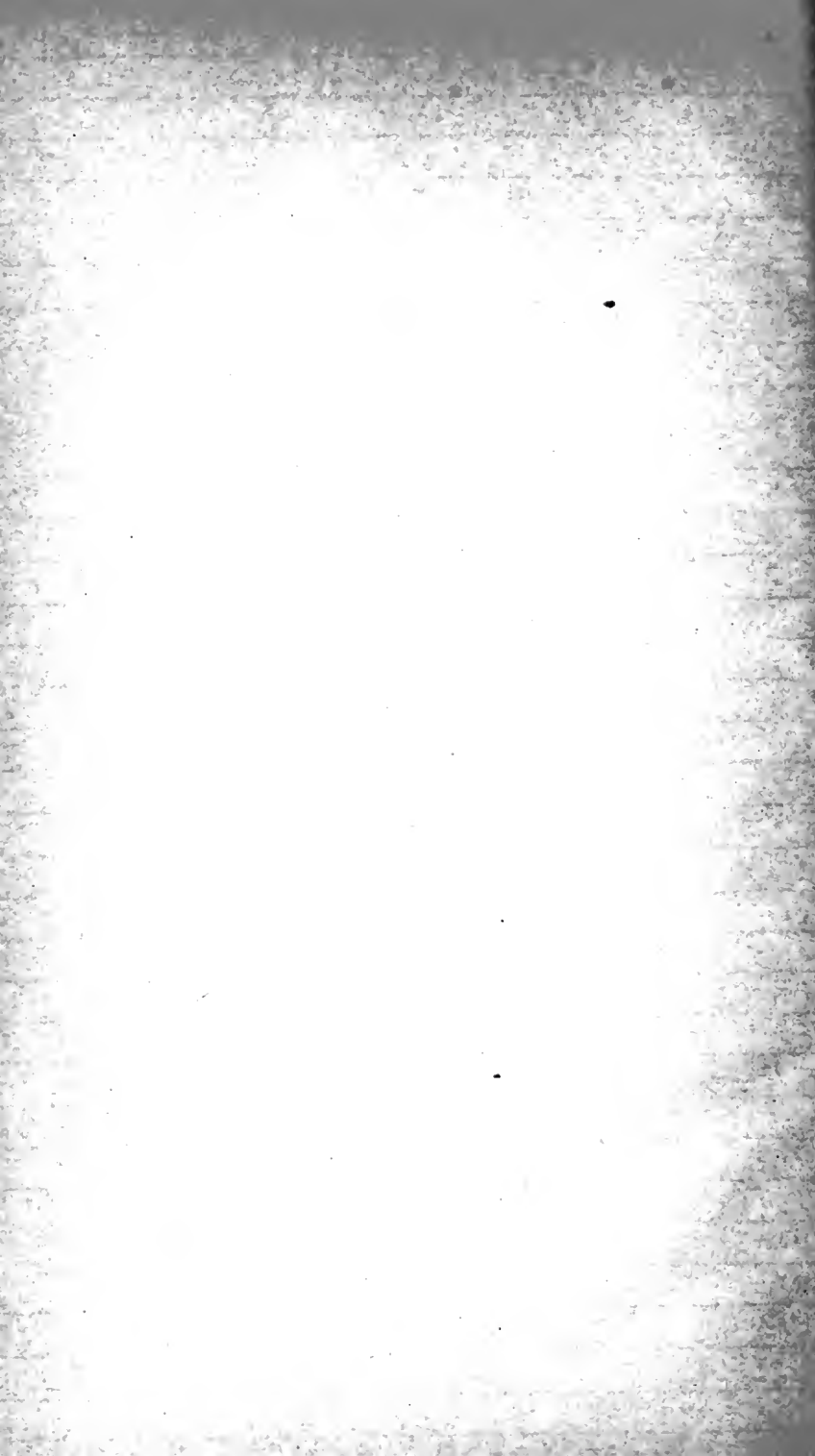



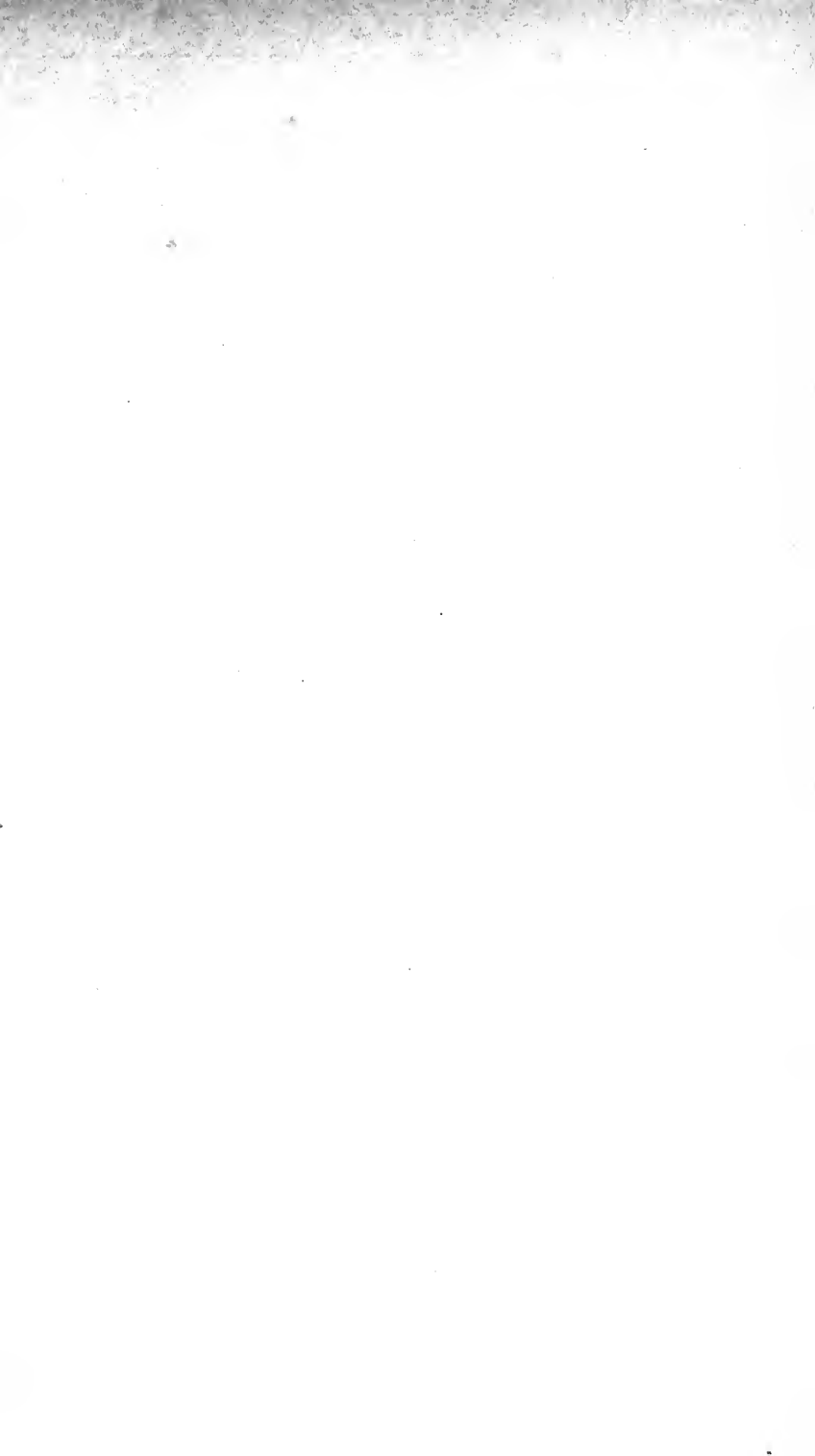

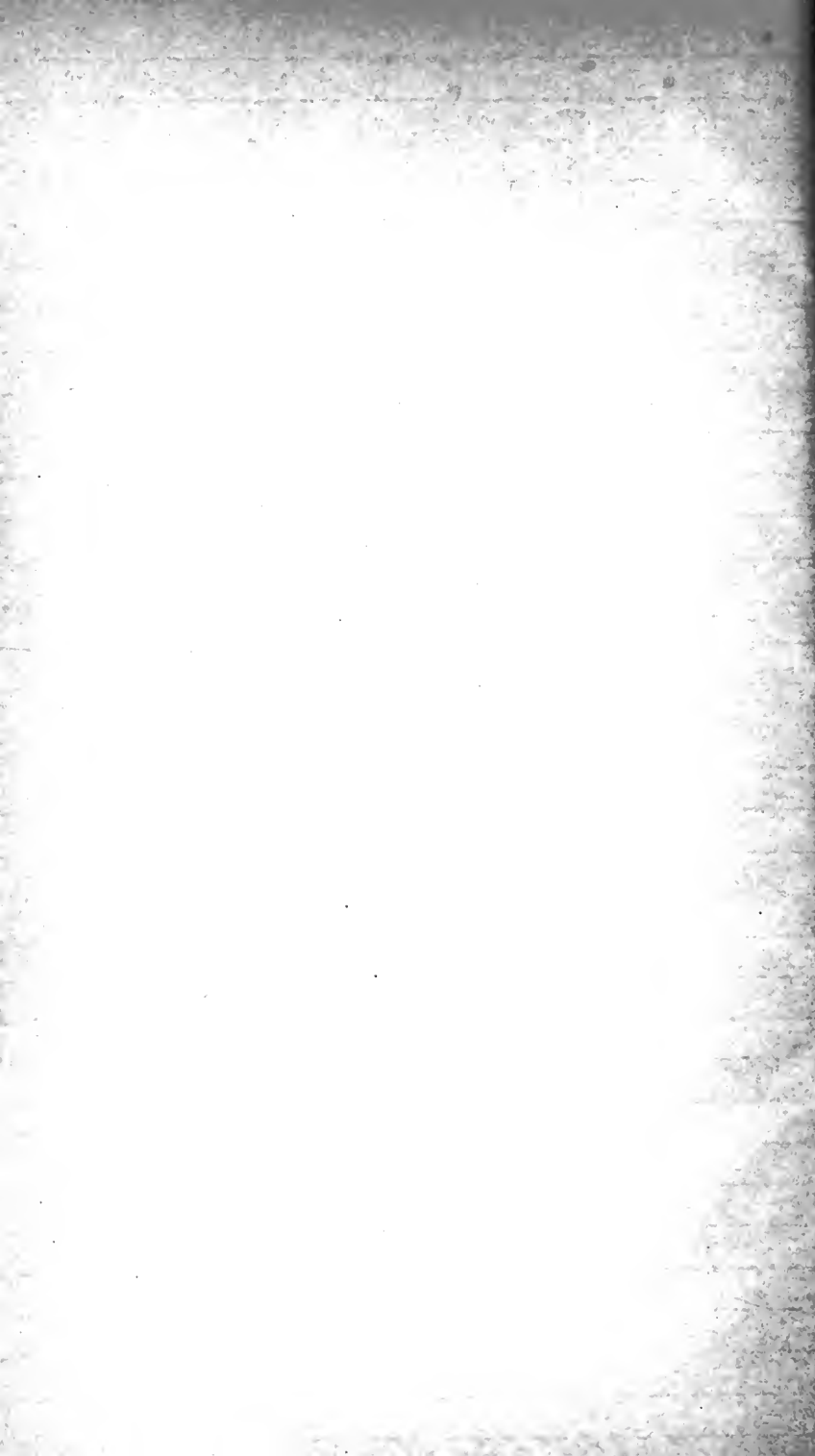



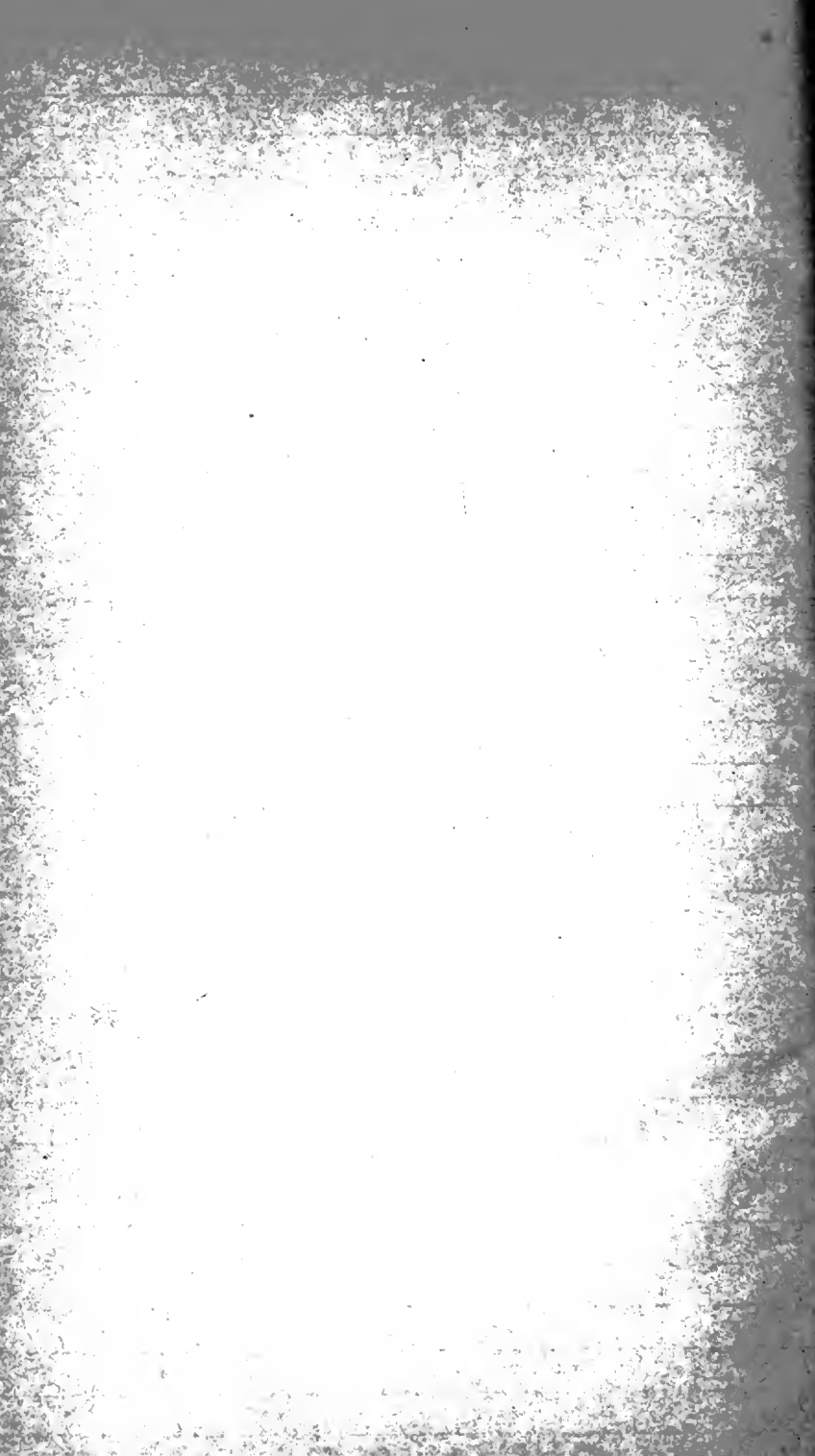

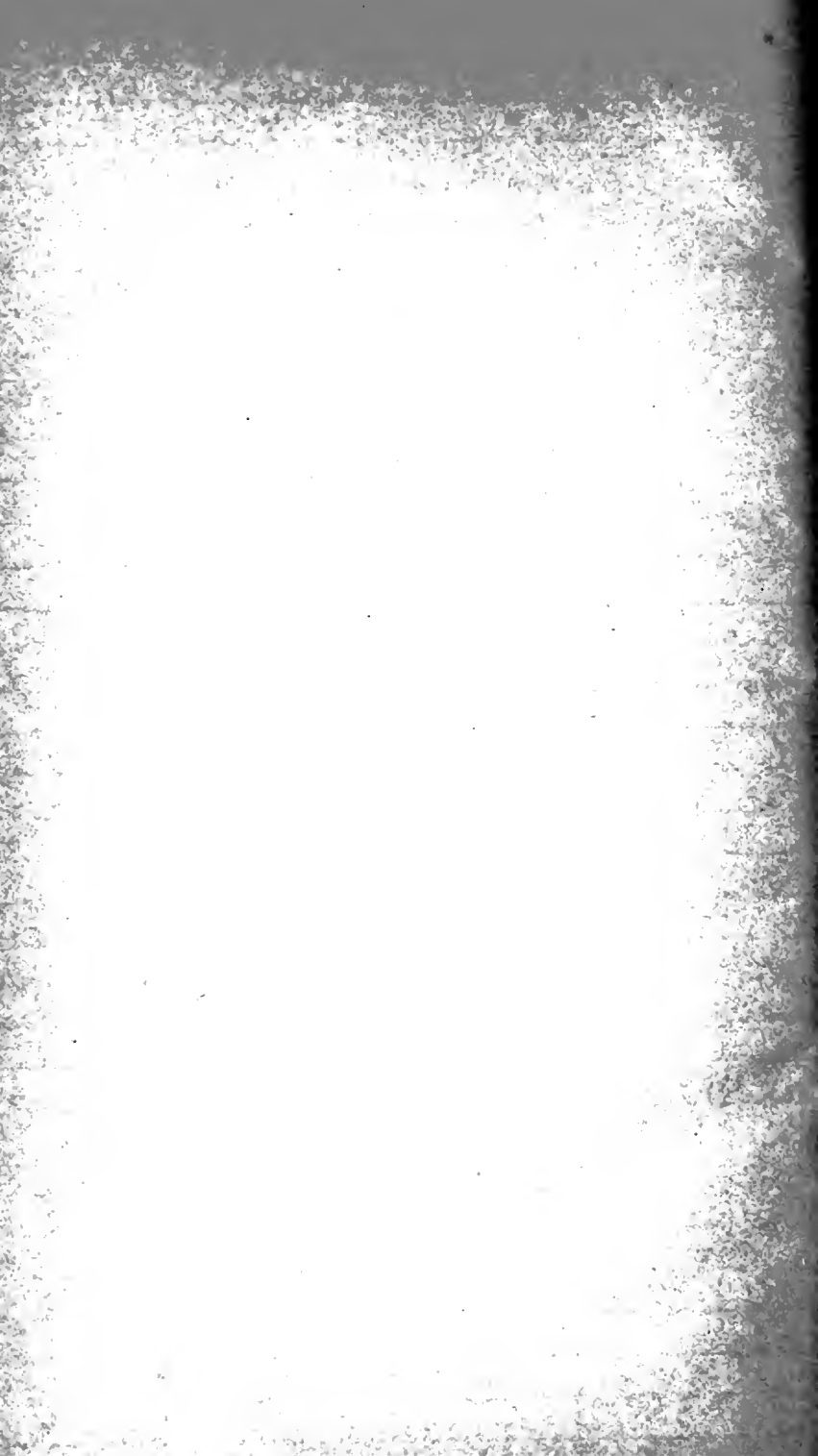



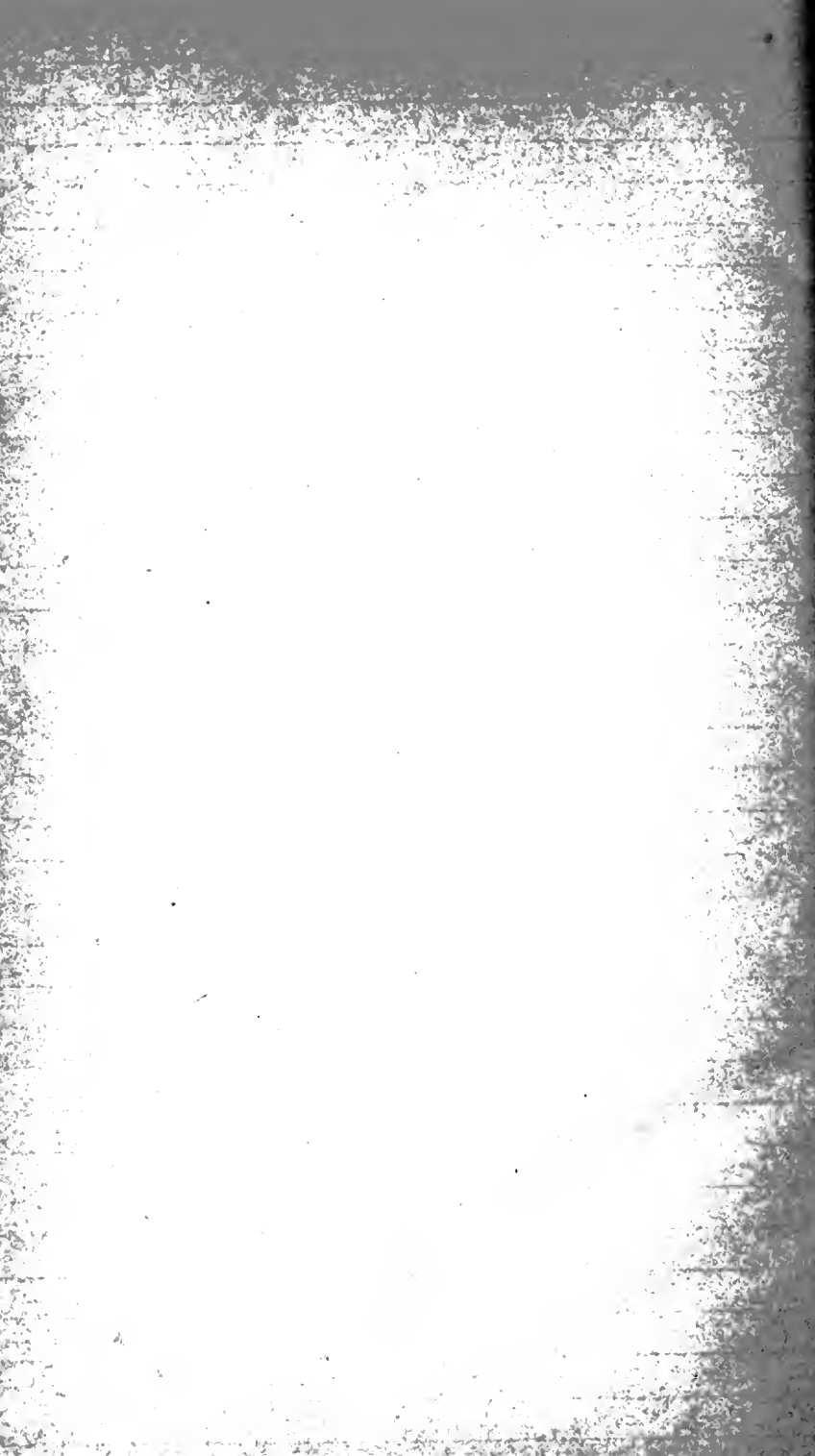



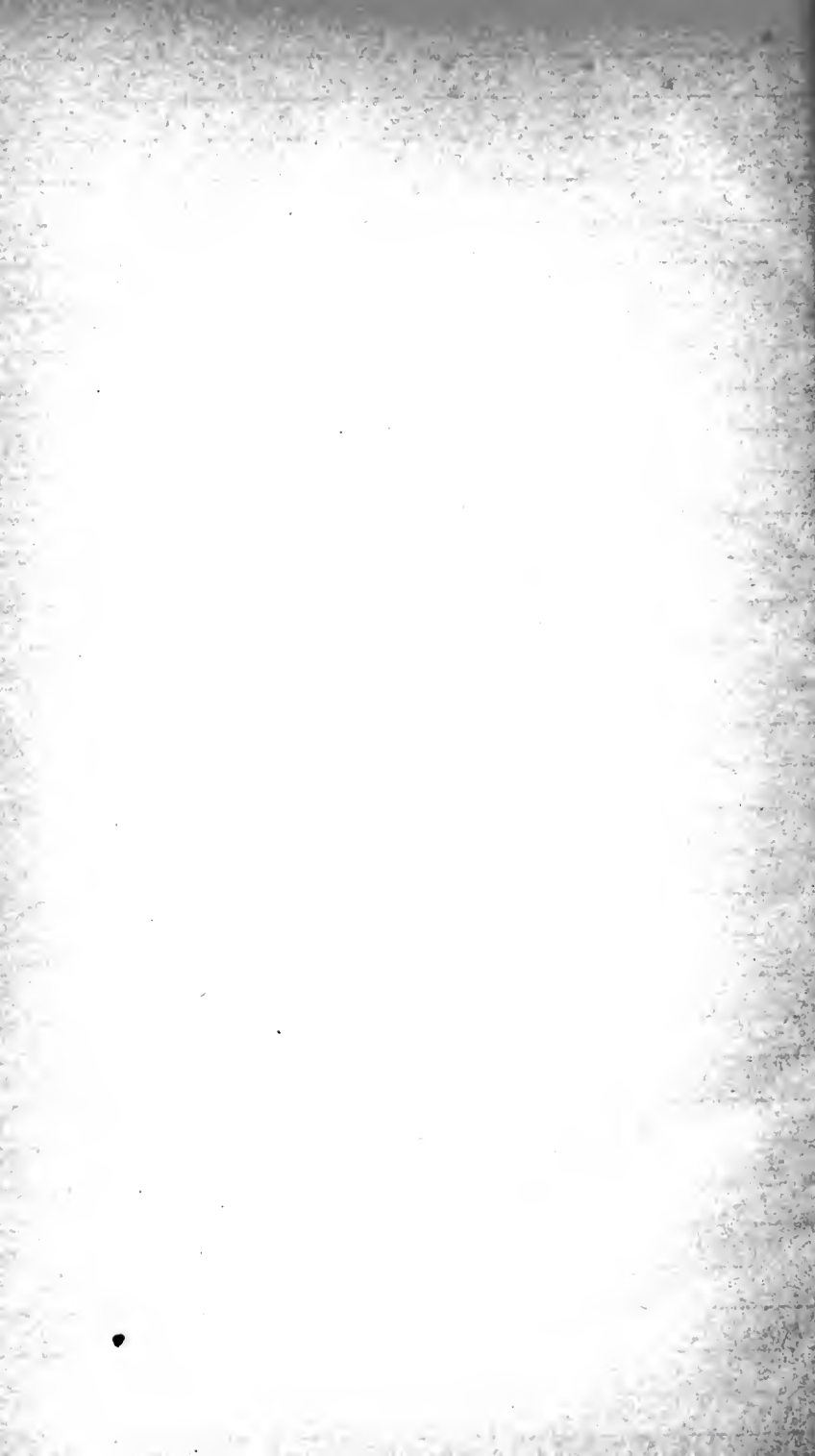



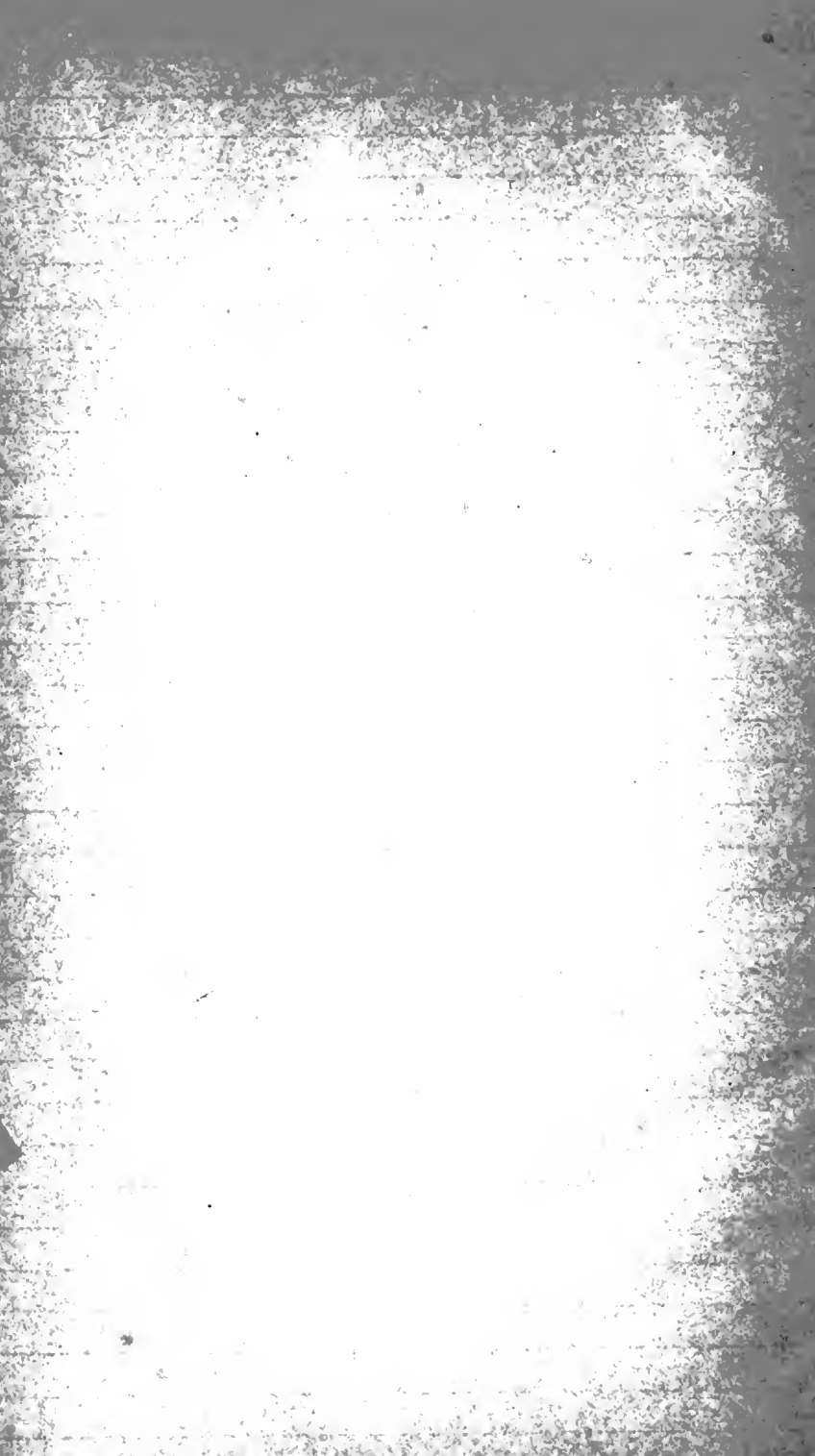



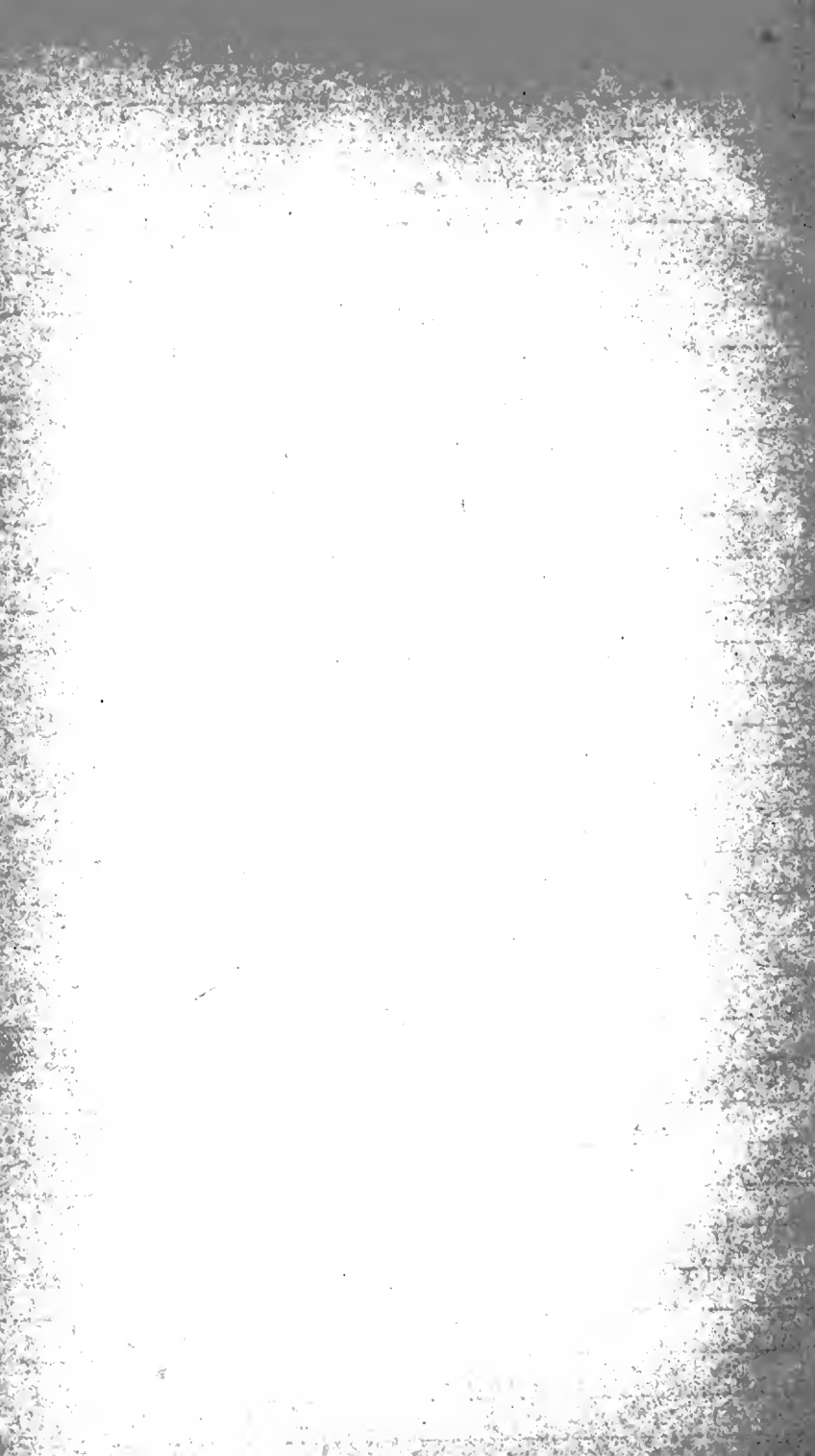



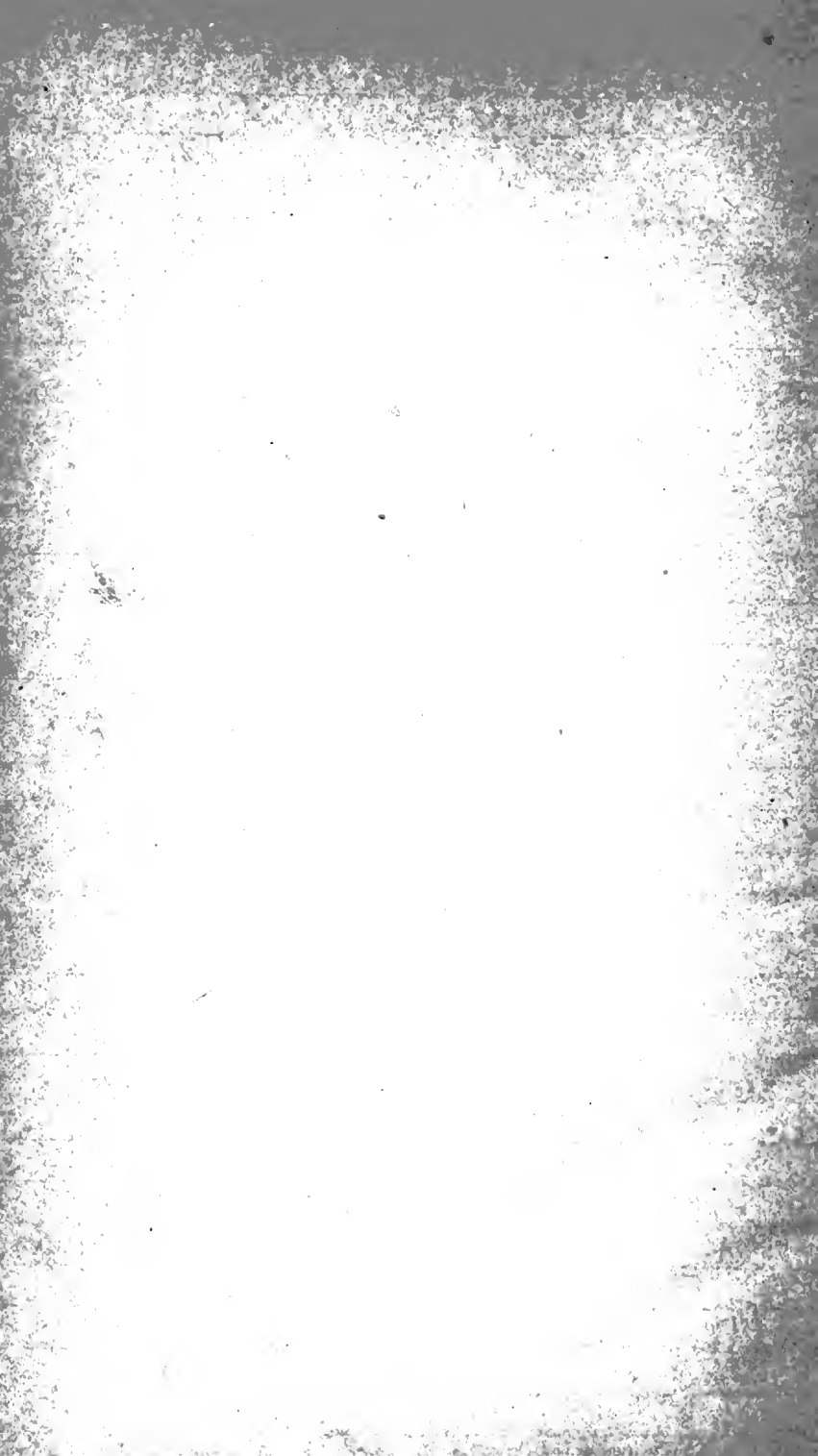



<u>Columbae</u> of	Bo. Mus. Catal.	1856
<u>Accipitres</u>	"	1848 2 ^{ed}
<u>Falcones</u>	"	1848
<u>Gallinae</u> . <u>Fallos</u> . <u>Anseres</u>		1844

Tableau des oiseaux de proie. Bonap. R. May. 1854. 530



Lu

8th











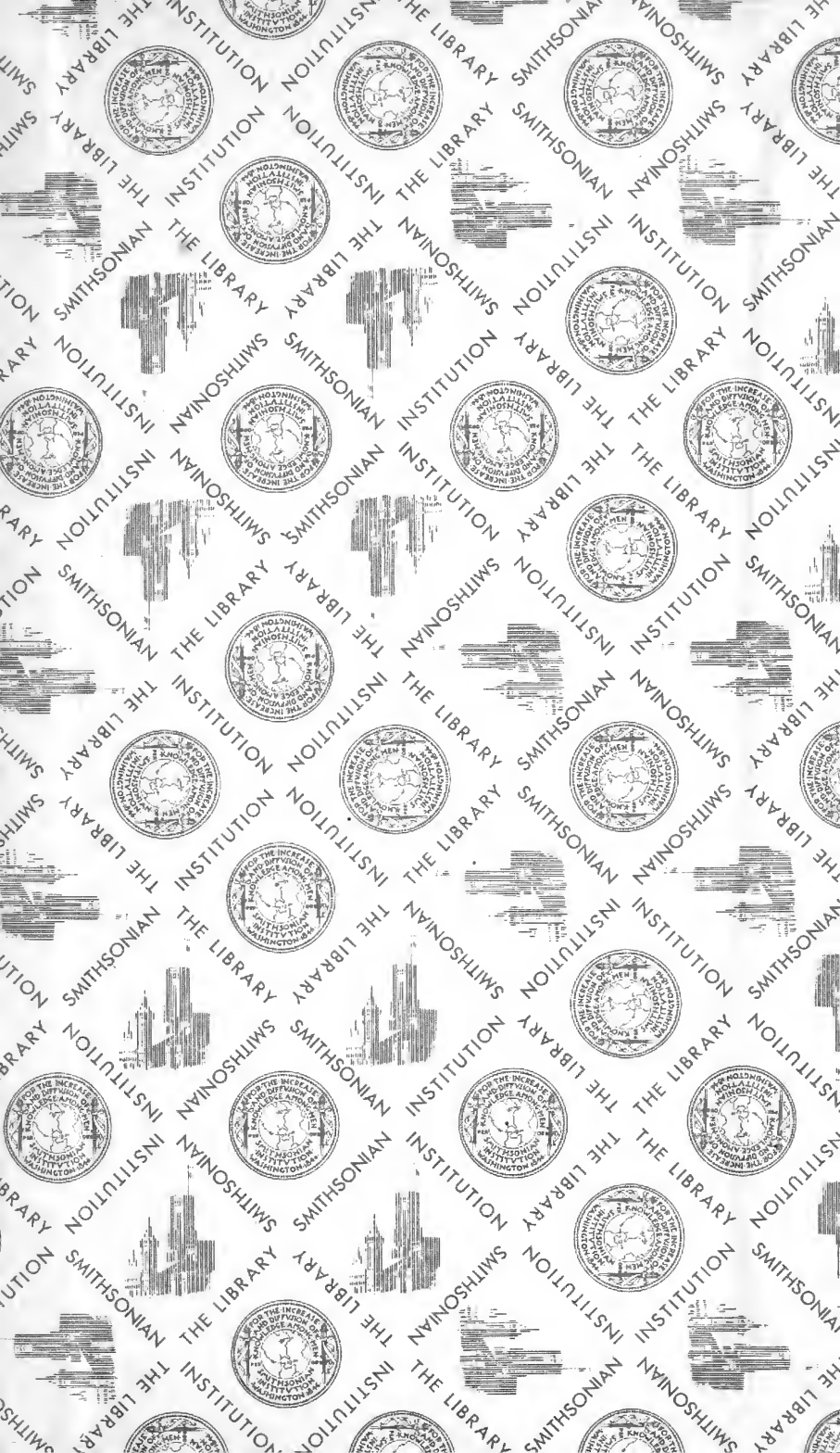

SMITHSONIAN INSTITUTION LIBRARIES



3 9088 00701 6652