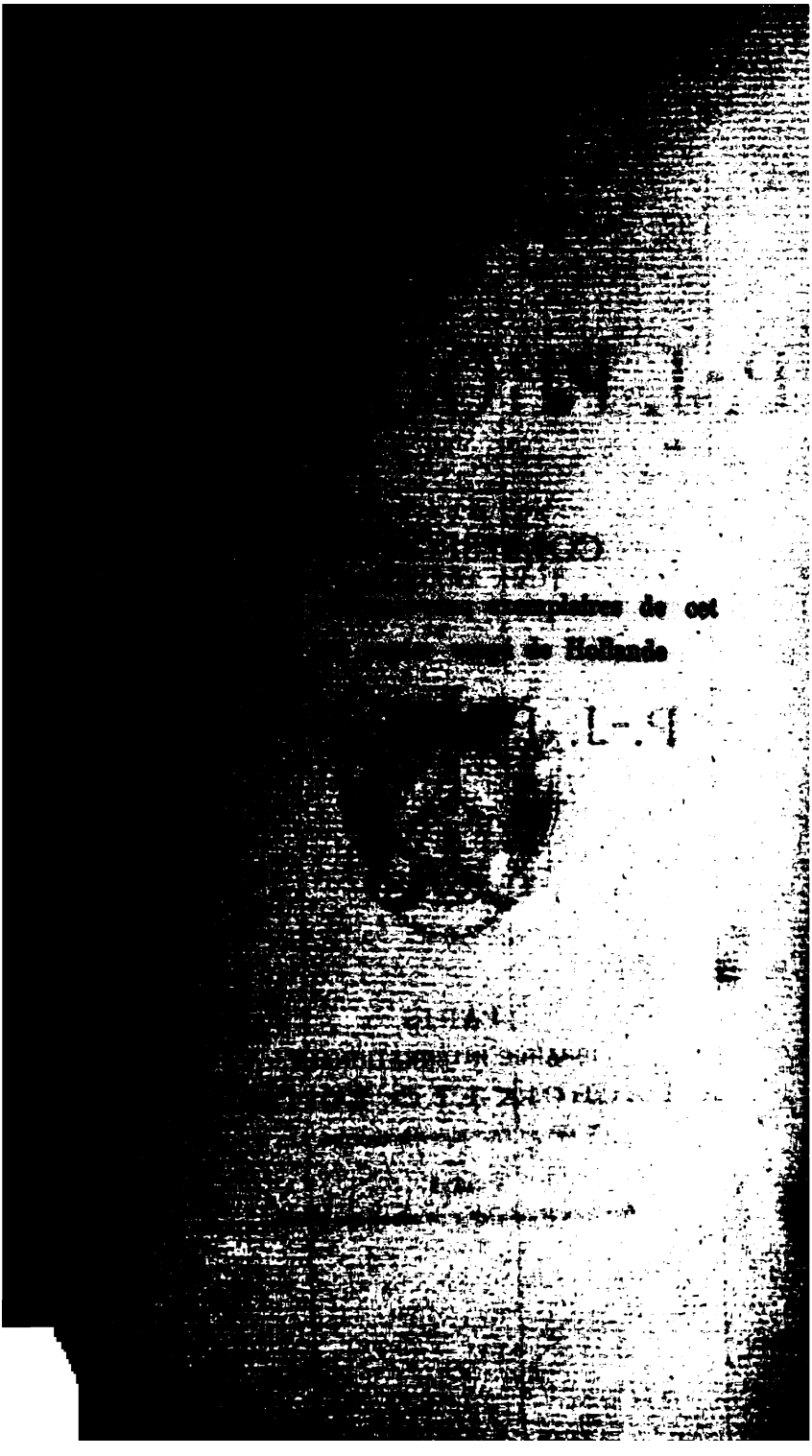

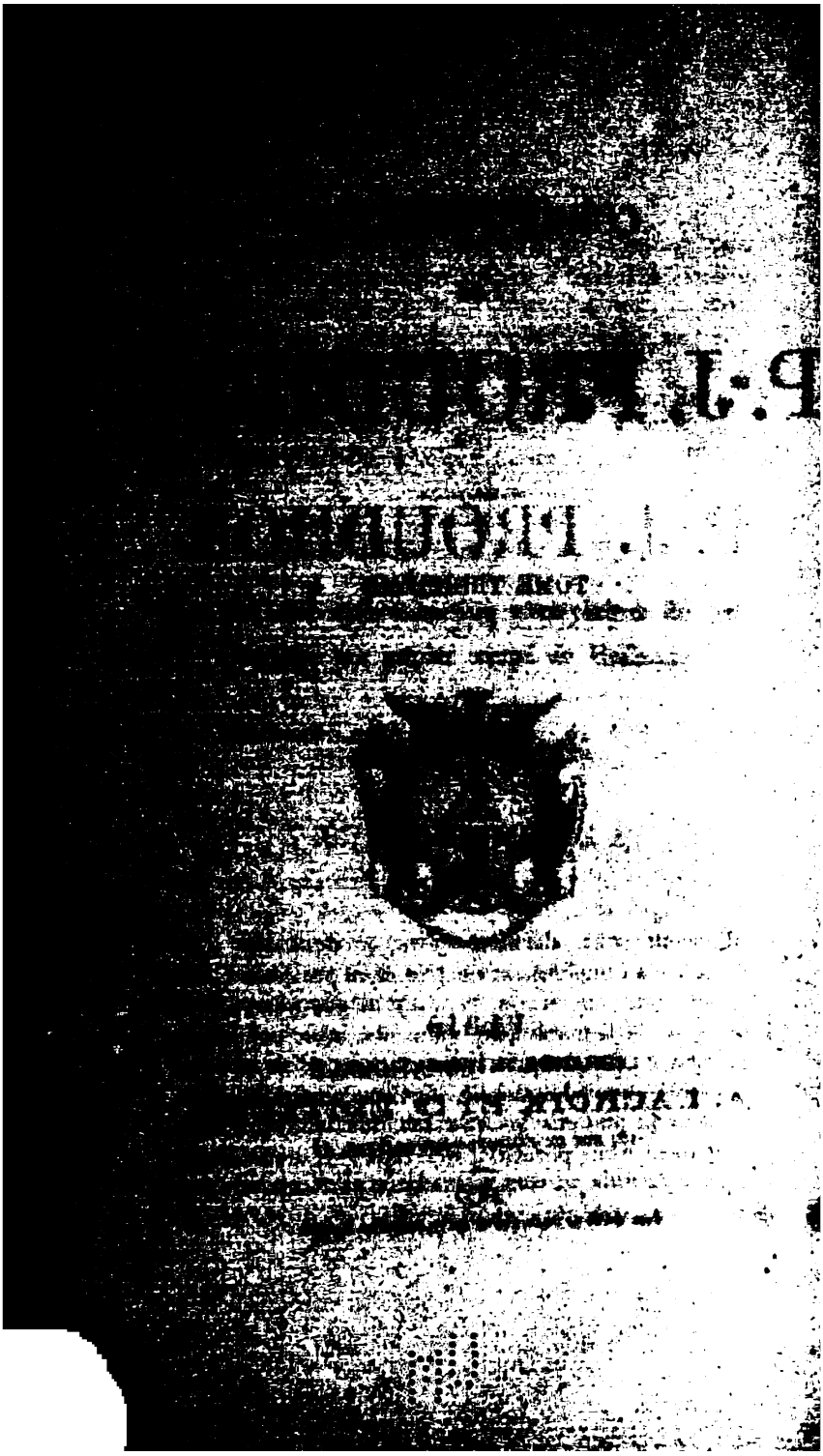

[illegible] remarqué. Dans [illegible] Utiliser la [illegible] nous ce titre : [illegible] C'est [illegible] où je [illegible] la démocratie n'est [illegible] ou rien. — Ce [illegible] 100 pages, du format que vous

[illegible] allons former à [illegible] pour combattre les opé- [illegible] contraires, et donner au silence [illegible] aux électeurs une signification

[illegible] tous les esprits paraissent [illegible] nous avons des raisons de croire que [illegible] pour nous. En effet, [illegible] *significative*, subsiste, même [illegible] que l'expression d'une minorité :

[illegible] à Bordeaux. Peut- [illegible] de la publicité à ces faits, s'en formera- [illegible] d'autres ailleurs : ne pourriez-vous sur [illegible] quelque chose? Le moment est [illegible] ne pouvons que gagner dans cette [illegible]

[illegible] la tête tombée, c'est pourquoi je vous [illegible] et je suis et [illegible] avec vous. Vous [illegible] du temps ; je puis même dire [illegible] pour faire face à tant [illegible]

[illegible] contre ami. Tantôt [illegible] l'éreintement, les insi-

nuations calomnieuses, etc. Quel dommage que je ne jouisse pas de toute ma force, comme il y a quinze ans !...

Je vous serre la main, monsieur, bien cordialement.

P.-J. PROUDHON.

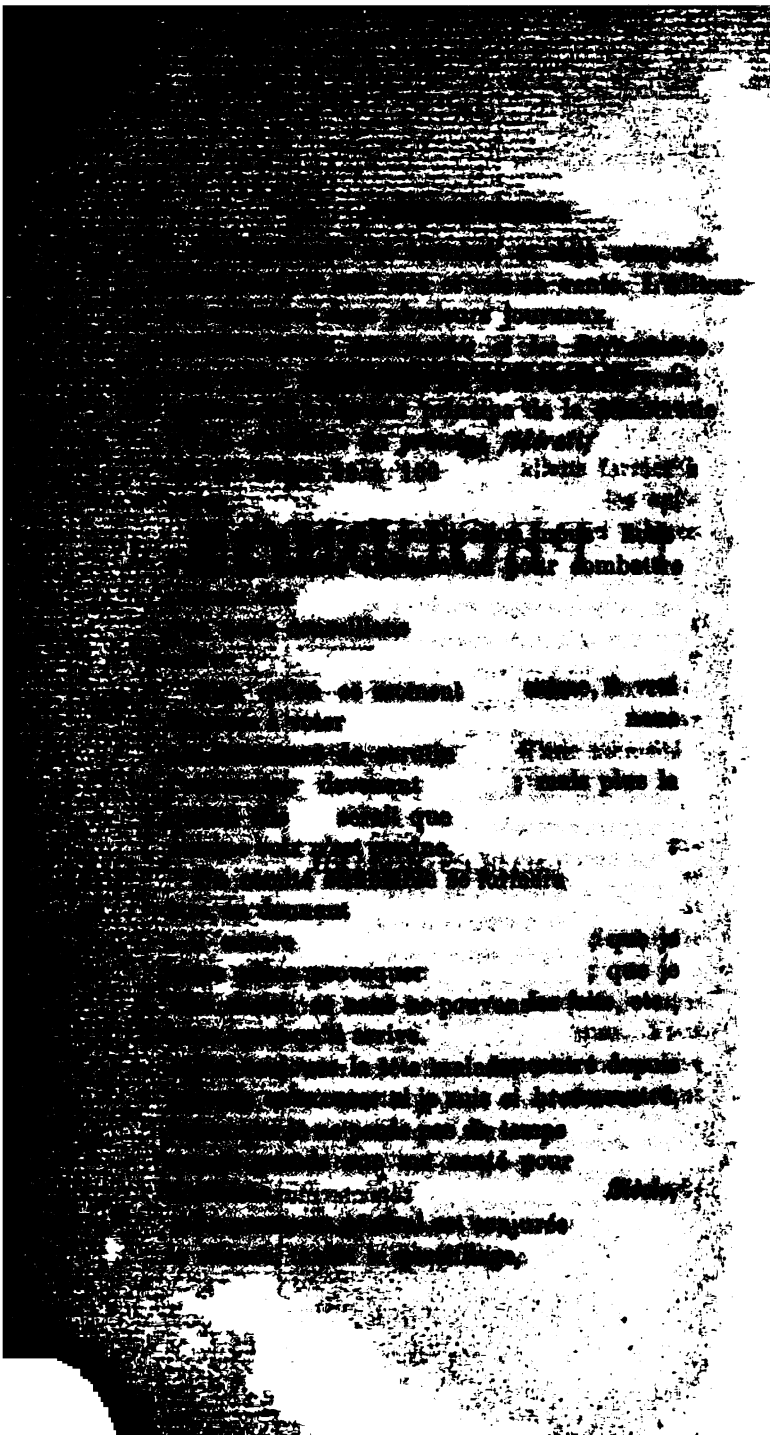

[illegible]

[illegible] ; je

[illegible] compatibé,

[illegible] la maladie ; je

[illegible] vous ? Un

[illegible] à un mari de Franche-

[illegible] avait pu en rien faire.

[illegible] rendez-vous

[illegible] passages, concessions,

[illegible] moins heureuses ;

[illegible] par-tout ; après le

[illegible] qui a aussi nos scru-

[illegible] sur ces singuliers

[illegible]

[illegible] d'hier 16,
[illegible] amis,
[illegible] pour samedi,

[illegible] aurait été
[illegible] supérieure aux
[illegible] qui ont été
[illegible]
[illegible] plus à la
[illegible] l'urgence-
[illegible] plus forte,
[illegible] quand
[illegible] c'est un

[illegible] dégoûte;
[illegible] vaut que demain

[illegible] conseils les tient;
[illegible] qui de bon augure.
[illegible] une erreur que de

[illegible] pour combattre

[illegible] peuple de faire,

[illegible] une théorie [illegible]

[illegible] de la Constitution

[illegible] cette proposition

[illegible] dans laquelle, après

[illegible] je fais

[illegible]

[illegible] bouche, elles m'ont dé-
[illegible] m'en parl à quelques
[illegible] à qui cela fait
[illegible] Il n'y a qu'une
[illegible] personne, parce que je
[illegible] s'est galé où vous
[illegible] grand homme !.... Mon
[illegible] l'idée d'aller visiter Bor-
[illegible] ensemble je vous présenter un
[illegible] l'idée que vous semblez
[illegible] Quelle figure, quelle erreur
[illegible] Buffon, je crains
[illegible] un préjugé, le plus déso-
[illegible] : c'est qu'un homme
[illegible] quelques pages plus
[illegible] la vérité et la liberté passion-
[illegible] des événements
[illegible] hommes, choses,
[illegible] dis-je, qu'un tel
[illegible] gueux, simple
[illegible] jusqu'à la niaiserie,

[illegible]

[illegible] je le demande, les rouges [illegible] aux précédent que je ne [illegible] : Ils abdiquent [illegible]. Tristes poli- [illegible] de glace, [illegible] de Bark, de vivace, [illegible] je veux l'avenir, de [illegible] apercevoir dans la [illegible] On voterà, c'est sûr,

[illegible]

[illegible] la démocratie, pour

[illegible]

sipèle à la figure, qui aurait pu amener l'inflammation du cerveau, et je suis resté tout à fait inactif. Ce ne sera rien.

Bonjour et amitié.

P.-J. PROUDHON.

le déclarent eux-mêmes. A quoi bon, alors, des représentants ? à quoi bon des candidats ?

Tout ce qui s'est fait depuis le 24 novembre 1860, dans le gouvernement et dans l'opposition, indique un retour au régime de 1830, modifié seulement par la substitution du titre d'Empereur à celui de Roi, et de la dynastie des Bonaparte à celle des d'Orléans. Écartant la question dynastique, dont nous n'avons pas à nous occuper, pouvons-nous, démocrates, donner les mains à ce revirement? Ce serait mentir à notre passé, adorer ce que nous avons brûlé, brûler ce que nous avons adoré. Or, c'est ce qui ne peut manquer d'arriver si nous nous faisions représenter dans un Corps législatif, dans une opposition aux trois quarts ralliée à l'idée de la monarchie constitutionnelle et bourgeoise. Donc, point de représentants, point de candidats !

Beaucoup, parmi les ouvriers, n'aperçoivent pas nettement ces incompatibilités profondes entre le régime politique, présent ou prochain, dans lequel on leur propose d'entrer et leurs aspirations démocratiques et sociales. Voici qui leur fera toucher du doigt la chose :

Il est de principe, dans un pays bouleversé comme le nôtre par les révolutions, que les gouvernements qui se succèdent, tout en changeant de maximes, restent, vis-à-vis des tiers, solidaires les uns des autres, et acceptent à tour de rôle les charges que leur impose ce redoutable héritage. Or, c'est une condition que, le cas échéant, il nous est défendu de subir. Nous ne pouvons pas, nous, les proscrits de 1848, 1849 et 1852, accepter les engagements, les transactions et tous les actes de pouvoirs créés en vue de notre extermination. Ce se-

remerciements, s'est-elle empressée de faire hommage de quelques-unes à deux ou trois voisins et bons amis. Le reste nous en a paru encore meilleur; et j'ai eu le plaisir de voir que mes filles, déjà grandelettes, profitaient de mes leçons. Malgré leur gourmandise, elles ont été les premières à proposer ces petits cadeaux : pour recevoir dignement, il faut savoir donner à son tour.

Restent les deux bouteilles, cognac et madère, dont vous me parlez comme de deux chefs-d'œuvre du moyen âge. Ici, l'embarras devient grand. Avec les pêches, il faut se hâter ; aussi, en trois jours, en avons-nous vu les marionnettes. Mais avec ces liquides, à l'âme immortelle, on est saisi d'une sorte de religion, qui fait qu'on n'ose pas même y toucher du bout des lèvres, comme on faisait jadis aux statues des dieux. Plus le vin, l'eau-de-vie, ont d'âge, plus on se plaît à les garder. J'ai possédé, il y a quelque dix ans, une bouteille de cognac, précieusement conservée par le donateur, depuis quarante ans garantis. Combien de temps avait-elle vécu lorsqu'elle tomba en ses mains, il ne pouvait le dire. Dès que nous l'eûmes ouverte, tout le monde voulut en goûter; quand on l'eût goûtée, tout le monde voulut y revenir. Elle fut vidée en rien de temps; j'en ai porté dix ans le deuil. Que vais-je faire avec celle du brave et bon patriote, citoyen Ferry, comme vous l'appelez; faut-il la mettre sur l'autel ou la sacrifier dans quelques agapes? — *Uti, non abuti :* c'est fort bien, et je réponds que pour le coup le précepte ne sera pas enfreint. Mais les communiants sont nombreux : *quid* alors?

Sur votre recommandation et sous votre responsabilité, j'accepte donc le joli cadeau de M. Ferry, à qui je

[redacted]