This is a digital copy of a book that was preserved for generations on library shelves before it was carefully scanned by Google as part of a project to make the world's books discoverable online.

It has survived long enough for the copyright to expire and the book to enter the public domain. A public domain book is one that was never subject to copyright or whose legal copyright term has expired. Whether a book is in the public domain may vary country to country. Public domain books are our gateways to the past, representing a wealth of history, culture and knowledge that's often difficult to discover.

Marks, notations and other marginalia present in the original volume will appear in this file - a reminder of this book's long journey from the publisher to a library and finally to you.

**Usage guidelines**

Google is proud to partner with libraries to digitize public domain materials and make them widely accessible. Public domain books belong to the public and we are merely their custodians. Nevertheless, this work is expensive, so in order to keep providing this resource, we have taken steps to prevent abuse by commercial parties, including placing technical restrictions on automated querying.

We also ask that you:

+ *Make non-commercial use of the files* We designed Google Book Search for use by individuals, and we request that you use these files for personal, non-commercial purposes.

+ *Refrain from automated querying* Do not send automated queries of any sort to Google's system: If you are conducting research on machine translation, optical character recognition or other areas where access to a large amount of text is helpful, please contact us. We encourage the use of public domain materials for these purposes and may be able to help.

+ *Maintain attribution* The Google "watermark" you see on each file is essential for informing people about this project and helping them find additional materials through Google Book Search. Please do not remove it.

+ *Keep it legal* Whatever your use, remember that you are responsible for ensuring that what you are doing is legal. Do not assume that just because we believe a book is in the public domain for users in the United States, that the work is also in the public domain for users in other countries. Whether a book is still in copyright varies from country to country, and we can't offer guidance on whether any specific use of any specific book is allowed. Please do not assume that a book's appearance in Google Book Search means it can be used in any manner anywhere in the world. Copyright infringement liability can be quite severe.

**About Google Book Search**

Google's mission is to organize the world's information and to make it universally accessible and useful. Google Book Search helps readers discover the world's books while helping authors and publishers reach new audiences. You can search through the full text of this book on the web at `http://books.google.com/`

**A propos de ce livre**

Ceci est une copie numérique d'un ouvrage conservé depuis des générations dans les rayonnages d'une bibliothèque avant d'être numérisé avec précaution par Google dans le cadre d'un projet visant à permettre aux internautes de découvrir l'ensemble du patrimoine littéraire mondial en ligne.

Ce livre étant relativement ancien, il n'est plus protégé par la loi sur les droits d'auteur et appartient à présent au domaine public. L'expression "appartenir au domaine public" signifie que le livre en question n'a jamais été soumis aux droits d'auteur ou que ses droits légaux sont arrivés à expiration. Les conditions requises pour qu'un livre tombe dans le domaine public peuvent varier d'un pays à l'autre. Les livres libres de droit sont autant de liens avec le passé. Ils sont les témoins de la richesse de notre histoire, de notre patrimoine culturel et de la connaissance humaine et sont trop souvent difficilement accessibles au public.

Les notes de bas de page et autres annotations en marge du texte présentes dans le volume original sont reprises dans ce fichier, comme un souvenir du long chemin parcouru par l'ouvrage depuis la maison d'édition en passant par la bibliothèque pour finalement se retrouver entre vos mains.

**Consignes d'utilisation**

Google est fier de travailler en partenariat avec des bibliothèques à la numérisation des ouvrages appartenant au domaine public et de les rendre ainsi accessibles à tous. Ces livres sont en effet la propriété de tous et de toutes et nous sommes tout simplement les gardiens de ce patrimoine. Il s'agit toutefois d'un projet coûteux. Par conséquent et en vue de poursuivre la diffusion de ces ressources inépuisables, nous avons pris les dispositions nécessaires afin de prévenir les éventuels abus auxquels pourraient se livrer des sites marchands tiers, notamment en instaurant des contraintes techniques relatives aux requêtes automatisées.

Nous vous demandons également de:

+ *Ne pas utiliser les fichiers à des fins commerciales* Nous avons conçu le programme Google Recherche de Livres à l'usage des particuliers. Nous vous demandons donc d'utiliser uniquement ces fichiers à des fins personnelles. Ils ne sauraient en effet être employés dans un quelconque but commercial.

+ *Ne pas procéder à des requêtes automatisées* N'envoyez aucune requête automatisée quelle qu'elle soit au système Google. Si vous effectuez des recherches concernant les logiciels de traduction, la reconnaissance optique de caractères ou tout autre domaine nécessitant de disposer d'importantes quantités de texte, n'hésitez pas à nous contacter. Nous encourageons pour la réalisation de ce type de travaux l'utilisation des ouvrages et documents appartenant au domaine public et serions heureux de vous être utile.

+ *Ne pas supprimer l'attribution* Le filigrane Google contenu dans chaque fichier est indispensable pour informer les internautes de notre projet et leur permettre d'accéder à davantage de documents par l'intermédiaire du Programme Google Recherche de Livres. Ne le supprimez en aucun cas.

+ *Rester dans la légalité* Quelle que soit l'utilisation que vous comptez faire des fichiers, n'oubliez pas qu'il est de votre responsabilité de veiller à respecter la loi. Si un ouvrage appartient au domaine public américain, n'en déduisez pas pour autant qu'il en va de même dans les autres pays. La durée légale des droits d'auteur d'un livre varie d'un pays à l'autre. Nous ne sommes donc pas en mesure de répertorier les ouvrages dont l'utilisation est autorisée et ceux dont elle ne l'est pas. Ne croyez pas que le simple fait d'afficher un livre sur Google Recherche de Livres signifie que celui-ci peut être utilisé de quelque façon que ce soit dans le monde entier. La condamnation à laquelle vous vous exposeriez en cas de violation des droits d'auteur peut être sévère.

**À propos du service Google Recherche de Livres**

En favorisant la recherche et l'accès à un nombre croissant de livres disponibles dans de nombreuses langues, dont le français, Google souhaite contribuer à promouvoir la diversité culturelle grâce à Google Recherche de Livres. En effet, le Programme Google Recherche de Livres permet aux internautes de découvrir le patrimoine littéraire mondial, tout en aidant les auteurs et les éditeurs à élargir leur public. Vous pouvez effectuer des recherches en ligne dans le texte intégral de cet ouvrage à l'adresse `http://books.google.com`

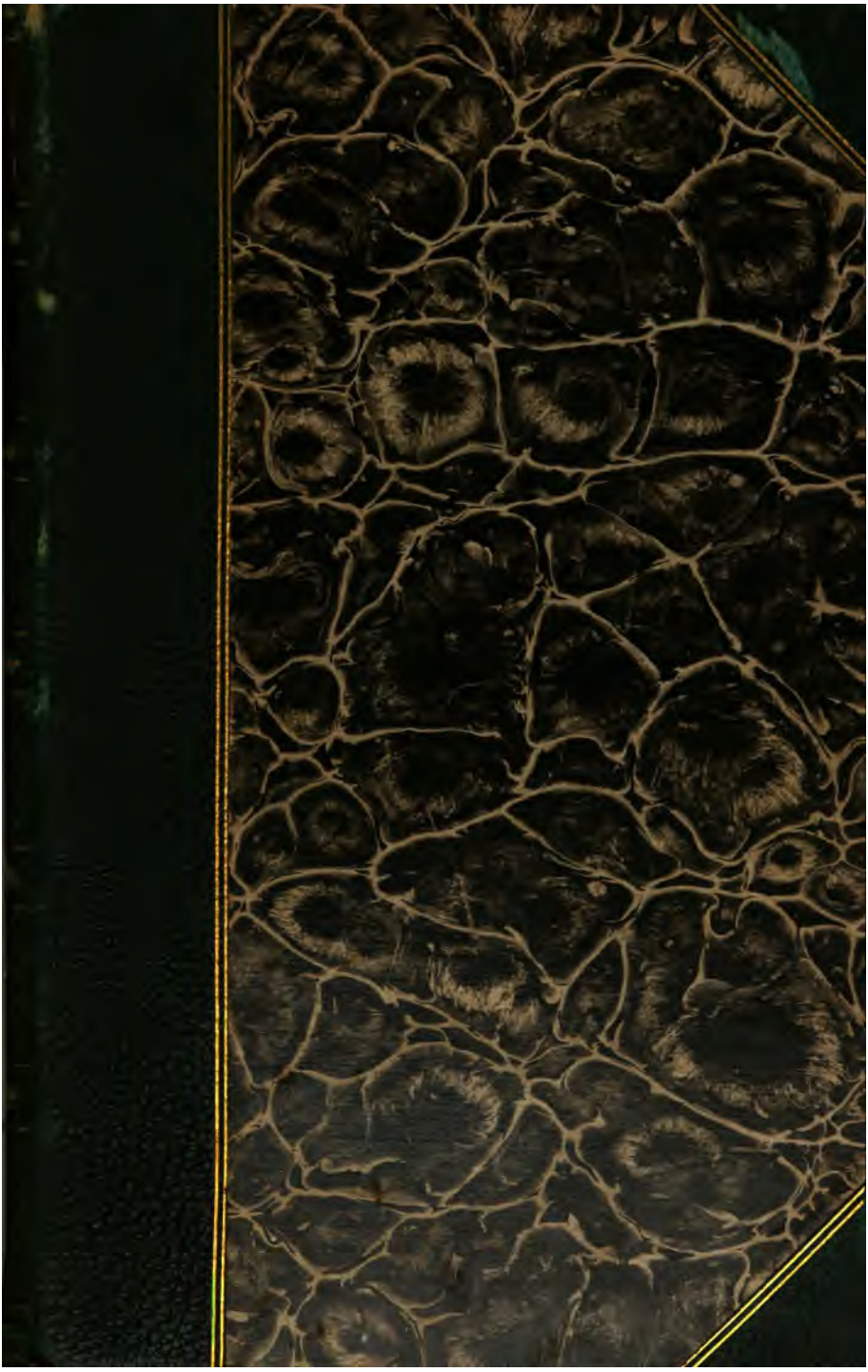

680.41
Mio

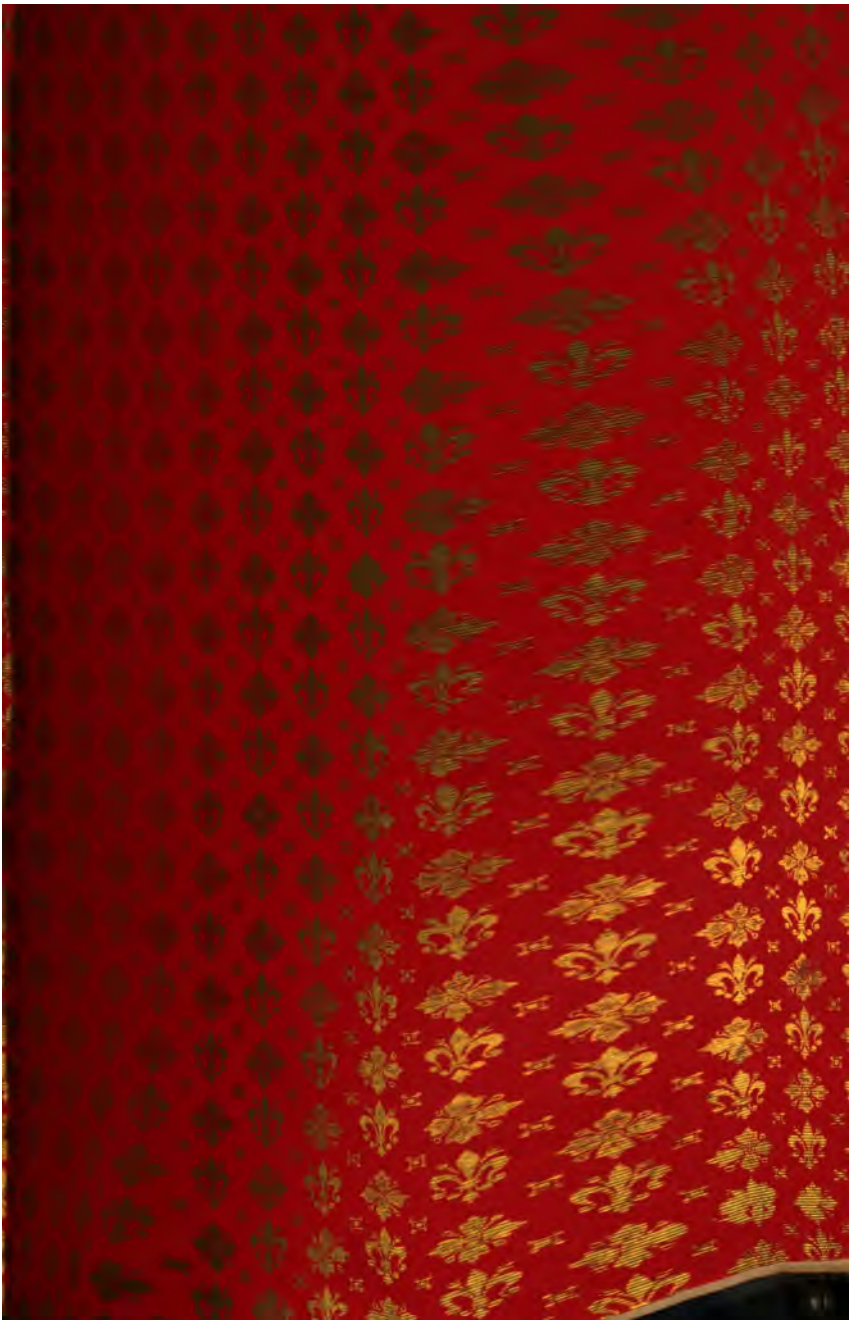

3020978871

# DESCRIPTION
# DE MÉDAILLES
## ANTIQUES,
## GRECQUES ET ROMAINES.

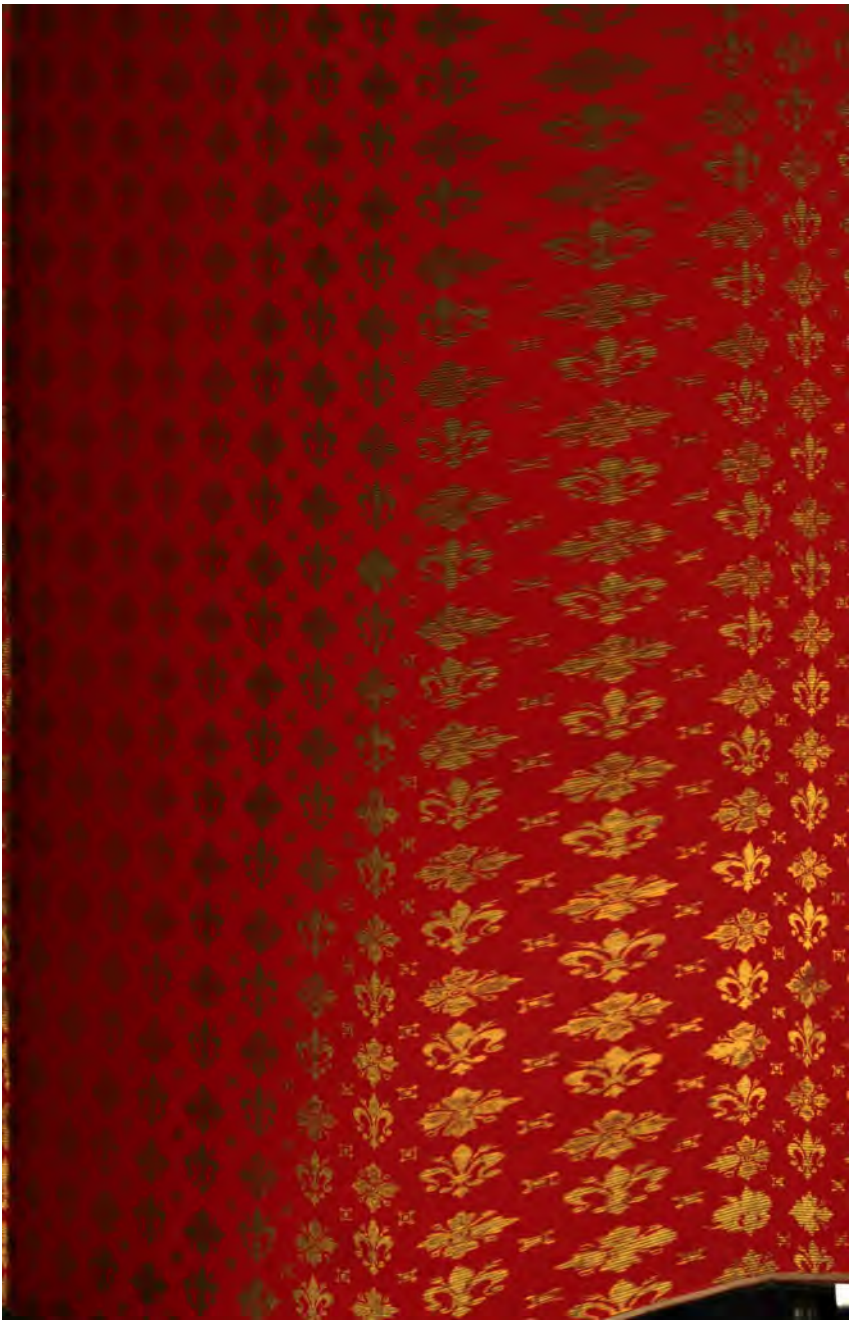

3020978871

# DESCRIPTION
# DE MÉDAILLES
## ANTIQUES,
## GRECQUES ET ROMAINES.

Se trouve à PARIS,

CHEZ { L'AUTEUR, rue Neuve-des-Petits-Champs, n°. 12;
TESTU, Imprimeur, rue Hautefeuille, n°. 13;
DEBURE frères, Libraires, rue Serpente.

# DESCRIPTION
# DE MÉDAILLES
## ANTIQUES,
## GRECQUES ET ROMAINES.

AVEC

LEUR DEGRÉ DE RARETÉ ET LEUR ESTIMATION;

OUVRAGE servant de Catalogue à une suite de plus de vingt mille Empreintes en soufre, prises sur les pièces originales.

PAR T. E. MIONNET.

TOME SIXIÈME.

A PARIS,

DE L'IMPRIMERIE DE TESTU, IMPRIMEUR DE L'EMPEREUR.

M. DCCC. XIII.

ASHMOLEAN MUSEUM
SIR
ARTHUR EVANS
BEQUEST
1941
OXFORD

# DESCRIPTION

# DE MÉDAILLES

## ANTIQUES,

## GRECQUES ET ROMAINES.

## AFRIQUE.

### ROIS D'ÉGYPTE (*a*).

#### PTOLEMAEVS I, Soter.

*Règne depuis l'an 300 jusqu'à l'an 285 avant J. C.*

*Les Médailles de ce Roi sont :*

| | | | |
|---|---|---|---|
| *En or.* | R⁴. — F.*. Petit module, de. . | 30 à 120 | fr. |
| | R⁵. — F.*. Module ordinaire . . . . . | 200 | fr. |
| | R⁵. — F.*. Médaillon, de. . . . | 250 à 300 | fr. |
| *En argent.* | R³. — F.*. Petit médaillon, de. . | 18 à 30 | fr. |
| | R³. — F.*. Médaillon, de. . . . | 20 à 100 | fr. |
| *En bronze.* | C. — F.o. Petit module, de. . . | 1 à 8 | fr. |
| | C. — F.o. Moyen module, de. . | 1 à 2 | fr. |

1. Tête diadémée de Ptolémée I, *Soter*, à droite, avec l'ægide nouée autour du cou.

(*a*) *Voyez*, pour la classification des Lagides, l'Iconographie grecque de M. Visconti, seconde édition, Tom. III. pag. 191.

℞. ΠTOΛEMAIOY. BAΣIΛEΩΣ. Aigle sur un foudre, à g.; dans le ch., A. . *Æ*.6.–R⁵.–F.*.–25o fr.

2. Tête diadémée de Ptolémée I, *Soter*, à droite, avec l'ægide nouée autour du cou.

℞. ΠTOΛEMAIOY. BAΣIΛEΩΣ. Aigle sur un foudre, à gauche; dans le champ, un bouclier de forme ovale et le monogr. (157). . *Æ*.6.–R⁵.–F.*.–25o fr.

3. Autre semblable; dans le champ, un bouclier oval, ΣT. ΠT. et le monog. (1159). *Æ*.6.–R⁵.–F.*.–25o fr.

4. Autre; dans le champ, les lettres ΣI. (*Pl.* LXXVIII. *n°*. 4). . . . . *Æ*.6.–R⁵.–F.*.–25o fr.

5. Autre; dans le champ, les lettres ET. et le monogr. (1159). . . . . *Æ*.6.–R⁵.–F.*.–25o fr.

6. Autre; dans le champ, les lettres ΣT. et le monogr. (531). . . . . *Æ*.6.–R⁵.–F.*.–25o fr.

7. Autre; dans le champ, A. *Æ*.1½.–R⁴.–F.*.–3o fr.

8. Autre; dans le champ, Φ. *Æ*.1½.–R⁴.–F.*.–3o fr.

9. Autre; dans le champ, X. *Æ*.1½.–R⁴.–F.*.–3o fr.

10. Autre; dans le champ, le monogramme (135), sans lettre. . . . . *Æ*.1½.–R⁴.–F.*.–3o fr.

11. Autre, avec le mon. (367). *Æ*.1½.–R⁴.–F.*.–3o fr.

12. Autre, avec le mon. (359). *Æ*.1½.–R⁴.–F.*.–3o fr.

13. Autre, avec le mon. (1330). *Æ*.1½.–R⁴.–F.*.–3o fr.

14. Tête diadémée de Ptolémée I, *Soter*, à dr., avec l'ægide nouée autour du cou.

℞. ΠTOΛEMAIOY. BAΣIΛEΩΣ. Jupiter foudroyant, debout dans un char traîné par quatre éléphans allant à gauche, le bras gauche enveloppé dans le *pallium*; à l'exergue, le mon. (852). . *Æ*.4.–R⁶.–F.*.–200 fr.

15. Autre semblable, mais sous les éléphans une branche d'arbre couchée. . . . . *Æ*.4.–R⁶.–F.*.–200 fr.

16. Tête diadémée de Ptolémée I, *Soter*, à dr., avec l'ægide nouée autour du cou.

℞. ΠΤΟΛΕΜΑΙΟΥ..... Victoire debout, tournée à gauche, tenant une couronne de la main droite et une palme de la gauche ; dans le champ, un crabe et la lettre C. . . . . Æ.2.–R⁸.–F.*.–120 fr.

17. Tête diadémée de Ptolémée I, *Soter*, à droite, avec l'ægide nouée autour du cou.

℞. ΠΤΟΛΕΜΑΙΟΥ. ΒΑΣΙΛΕΩΣ. Aigle sur un foudre, tourné à gauche ; dans le champ, les lettres ΔΙ. (*a*). . . . . Æ.7.–R³.–F.*.–24 fr.

18. Autre, sans lettres. . . . Æ.7½.–R³.–F.*.–24 fr.

19. Autre presque semblable. . Æ.7½.–R³.–F.*.–24 fr.

20. Autre à-peu-près semblable. Æ.5.–R³.–F.*.–18 fr.

21. Autre presque semblable. . Æ.5.–R³.–F.*.–18 fr.

22. Autre semblable, mais sur le foudre sont les lettres PE. . . . . Æ.5.–R³.–F.*.–18 fr.

23. Autre ; sur le foudre, la lettre E. ; dans le champ, P. Θ. . . . . Æ.4½.–R³.–F.*.–18 fr.

24. Tête diadémée de Ptolémée I *Soter*, à droite ; les traits plus prononcés et l'ægide nouée autour du cou.

℞. ΠΤΟΛΕΜΑΙΟΥ. ΒΑΣΙΛΕΩΣ. Aigle debout sur un foudre, à g. ; dans le ch., l'*acrostolium*, KI. et L. K.

---

(*a*) Les médailles décrites depuis le numéro 17 jusques et compris le n°. 23 inclusivement, paroissent avoir été frappées dans les premières années du règne de *Soter* ; les traits de ce prince y sont très-reconnoissables, mais moins marqués que sur les médailles qui suivent.

(an 20). (*a*). *Iconogr. gr. de M. Visconti. T. III. p.* 196. *Pl.* LII. *n°.* 2. . . Æ.6½.–R⁶.–F.**.–100 fr.

25. Tête diadémée de Ptolémée I, *Soter*, à droite, avec l'ægide nouée autour du cou.

℞. ΠΤΟΛΕΜΑΙΟΥ. ΒΑΣΙΛΕΩΣ. Aigle sur un foudre, à gauche; dans le champ, une massue ailée, L. ΚΑ. (an 21), et les lettres ΚΙ.; entre les pattes de l'aigle, un fer de lance. . . Æ.8.–R⁴.–F.*.–50 fr.

26. Autre semblable; dans le champ, L. ΚΓ. (an 23), et les lettres ΚΙ. . . . . Æ.7½.–R⁴.–F.*.–50 fr.

27. Autre semblable; dans le champ, les lettres Φ. Α. . . . . Æ.7.–R².–F.*.–20 fr.

28. Autre; dans le champ, un bouclier oval et les monogrammes (157 et 384). . . Æ.7.–R².–F.*.–20 fr.

29. Autre; dans le champ, un bouclier oval, ΠΤ. et les monogr. (1159 et 1162). . . Æ.7½.–R².–F.*.–20 fr.

30. Autre semblable; dans le champ, un bouclier de forme ovale et le monogr. (157); entre les pattes de l'aigle, la lettre Ι. . . . . Æ.7½.–R².–F.*.–20 fr.

31. Autre; dans le champ, un bouclier oval, ΠΤ. et les monogr. (1075 et 1161). . . Æ.6½.–R².–F.*.–20 fr.

32. Autre; dans le champ, les lettres ΣΤ. et le monogramme (531). . . . . Æ.7.–R².–F.*.–20 fr.

33. Autre semblable; dans le champ, les lettres ΣΤ. et ΚΙ. . . . . Æ.7½.–R².–F.*.–20 fr.

34. Autre; dans le champ, ΣΤ. ΚΙ. et le monogramme (1330). . . . . Æ.6½.–R².–F.*.–20 fr.

---

(*a*) Vingtième année du gouvernement de *Soter*, ou la quatrième depuis qu'il avoit pris le titre de roi, répondant à l'an 304 avant l'ère chrétienne.

35. Tête diadémée de Ptolémée I, *Soter*, à droite, avec l'ægide nouée autour du cou.

℞. ΠΤΟΛΕΜΑΙΟΥ. ΒΑΣΙΛΕΩΣ. Aigle sur un foudre, tourné à gauche; dans le champ, le monogr. (532). . . . . Æ.7.–R².–F.*.–20 fr.

36. Autre semblable; dans le champ, P. et le monogr. (367). . . . . Æ.7.–R².–F.*.–20 fr.

37. Autre; dans le ch., P. A. Æ.7.–R².–F.*.–20 fr.

38. Autre; dans le champ, la lettre P. et le monogr. (1163). . . . . Æ.7½.–R².–F.*.–20 fr.

39. Autre; dans le champ, la lettre P. et le monogr. (531). . . . . Æ.7.–R².–F.*.–20 fr.

40. Autre; dans le champ, la lettre P. et le monogr. (117). . . . . Æ.6½.–R².–F.*.–20 fr.

41. Autre; dans le ch., P. M. Æ.7.–R².–F.*.–20 fr.

42. Autre; dans le champ, la lettre P. et le monogr. (531); au-dessus, M. . . . . Æ.7.–R².–F.*.–20 fr.

43. Autre; dans le champ, la lettre Φ. et le monogr. (1163). . . . . Æ.7½.–R².–F.*.–20 fr.

44. Autre; dans le champ, la lettre A. et le monogr. (1251). . . . . Æ.6½.–R².–F.*.–20 fr.

45. Autre; dans le ch., ΣΙ. . . Æ.6.–R².–F.*.–20 fr.

46. Autre semblable; dans le champ, le monogramme (999). . . . . Æ.4½.–R⁵.–F.*.–30 fr.

47. Tête diadémée de Ptolémée I, *Soter*, à droite, d'un âge avancé, avec l'ægide nouée autour du cou.

℞. ΠΤΟΛΕΜΑΙΟΥ. ΣΩΤΗΡΟΣ (*a*). Aigle debout sur

(*a*) Titre qui fut déféré à Ptolémée-*Soter* par les Rhodiens.

un foudre, à gauche; dans le champ, une corne d'abondance. . . . . Æ.7.–R5.–F.**.–60 fr.

Iconographie grecque de M. Visconti, Tom. III. p. 195.

48. Tête diadémée de Ptolémée I, *Soter*, à droite, d'un âge avancé, avec l'ægide nouée autour du cou.

℞. ΠΤΟΛΕΜΑΙΟΥ. ΣΩΤΗΡΟΣ. Aigle debout sur un foudre, à gauche. . . . . Æ.6½.–R4.–F.*.–50 fr.

49. Autre; dans le champ, ΣΙ. ΔΙ. et la lettre numérale Λ. (30). . . . . Æ.7.–R4.–F.*.–50 fr.

50. Autre; dans le champ, Θ., les monogr. (21 et 28) et les lettres num. ΑΛ. (31). . Æ.7.–R4.–F.*.–50 fr.

51. Autre; dans le champ, ΣΙ. ΔΙ. et les lettres numérales ΑΛ. (31); du côté de la tête de *Soter*, le monogr. (117) en contremarq. Æ.6½.–R4.–F.*.–50 fr.

52. Autre; dans le champ, Θ., les monogr. (21 et 58) et les lettres num. ΑΒ. (32). . Æ.7.–R4.–F.*.–50 fr.

53. Autre; dans le champ, ΣΙ., le monog. (306) et les lettres numér. ΑΒ. (32). . . . Æ.8.–R4.–F.*.–50 fr.

54. Autre; dans le champ, les mon. (852, 1165, 1174) et les lettres num. ΑΓ. (33). Æ.6½.–R4.–F.*.–50 fr.

55. Autre; dans le champ, Θ. I., les monogr. (1167 et 1168) et ΑΕ. (35). . . . . Æ.7.–R4.–F.*.–50 fr.

56. Autre; dans le champ, Θ., les monogr. (21 et 28) et ΑC. (36). . . . . Æ.7.–R4.–F.*.–50 fr.

57. Autre; dans le champ, les lettres ΓΤ. et les monogrammes (93 et 1169). . . . Æ.7.–R4.–F.*.–50 fr.

58. Autre; dans le champ, les monogrammes (873 et 1170). . . . . Æ.8.–R4.–F.*.–50 fr.

59. Autre; dans le ch., ΠΗ. Æ.7½.–R4.–F.*.–50 fr.

60. Autre; dans le champ, le mon. (28). □. *Cab. de M. Beaucousin, à Amiens.* Æ.7.–R4.–F.*.–50 fr.

## *Tyrus Phœniciæ.*

61. Tête diadémée de Ptolémée I, *Soter*, à droite, avec l'ægide nouée autour du cou.

℞. ΠTOΛEMAIOY. BAΣIΛEΩΣ. Aigle sur un foudre, à gauche; dans le champ, le monogramme de Tyr et une massue. . . . . Æ.6.–R⁶.–F.*.–300 fr.

62. Autre semblable; dans le champ, le monogramme de Tyr et la massue; entre les pattes de l'aigle, le *lotus*. . . . . Æ.7.–R⁵.–F.*.–60 fr.

63. Tête diadémée de Ptolémée I, *Soter*, à droite, d'un âge avancé, avec l'ægide.

℞. ΠTOΛEMAIOY. ΣΩTHPOΣ. Aigle sur un foudre, à gauche; dans le ch., A. Θ., le monogr. (735), une massue et le mon. de Tyr. . Æ.7½.–R⁵.–F.*.–60 fr.

64. Autre; dans le ch., une massue, le monogr. (873) et celui de Tyr. . . . . Æ.7.–R⁵.–F.*.–60 fr.

## *Ptolemæus I, Soter et Berenice.*

65. Tête de Ptolémée I, *Soter*, à dr., avec l'ægide.

℞. BAΣIΛEΩΣ. ΠTOΛEMAIOY. Tête de Bérénice, à dr., coiffée comme Isis; derrière, une corne d'abond.; dessous, un mon. effacé. Æ.7.–C.–F.o.–1 fr.

66. Autre semblable; derrière la tête de Bérénice, un sceptre; devant, une double corne d'abondance; dessous, les lettres ΣE. . . . . Æ.7.–C.–F.o.–1 fr.

67. Autre semblable; dans le champ, le monogramme (1175). . . . . Æ.7.–C.–F.o.–1 fr.

68. Autre, avec le monogr. (28). Æ.6.–C.–F.o.–1 fr.

69. Autre, avec le mon. (1172). Æ.6½.–C.–F.o.–1 fr.

70. Autre semblable, mais avec la lettre E. et le monogramme (1171). . . . . Æ.6½.–C.–F.o.–1 fr.

71. Tête de Ptolémée I, *Soter*, à droite, avec l'ægide.
R/. ΒΑΣΙΛΕΩΣ. ΠΤΟΛΕΜΑΙΟΥ. Tête de Bérénice, à droite, coiffée comme Isis, sans lettre et sans monogramme dans le champ. . . . Æ.6½.–C.–F.o.–1 fr.
72. Autre semblable. . . . . Æ.4½.–C.–F.o.–1 fr.
73. Autre, presque semblable. . Æ.3½.–C.–F.o.–1 fr.
74. Autre; devant la tête d'Isis, une simple corne d'abondance. . . . . Æ.5½.–C.–F.*.–2 fr.
75. Autre presque semblable. . . Æ.5½.–C.–F.*.–2 fr.
76. Autre. . . . . Æ.6.–C.–F.*.–2 fr.
77. Autre. . . . . Æ.3½.–C.–F.o.–
78. Trois autres. . . . . Æ.3.–C.–F.o.–
79. Autre. . . . . Æ.2.–R².–F.*.–4 fr.

Iconogr. gr. de M. Visconti. Tom. III. p. 200.

80. Autre semblable, mais la corne d'abondance derrière la tête. . . . . Æ.3.–R².–F.*.–4 fr.

*MÉDAILLES de Ptolémée*–Soter, *frappées par Magas dans la Cyrénaïque.*

81. Tête diadémée de Ptolémée I, *Soter*, à droite.
R/. ΠΤΟΛΕΜΑΙΟΥ. ΒΑΣΙΛΕΩΣ. Foudre ailé posé horizontalement; dans le champ, le monogramme de Magas, fig. sous le n°. (1177). Æ.5.–R².–F.*.–4 fr.
82. Deux autres presque semblables, dont une avec le monogramme (1178). . . . . Æ.5.–R².–F.*.–4 fr.
83. Tête de Ptolémée I, *Soter*, à droite.
R/. ΠΤΟΛΕΜΑΙΟΥ. ΒΑΣΙΛΕΩΣ. Aigle éployé sur un foudre, à gauche; dans le champ, le monogramme de Magas. . . . . Æ.4½.–R³.–F.*.–6 fr.
84. Autre; l'aigle est tourné à droite; dans le champ, un crabe, le *silphium*, les lettres Γ. I. et le monogr. (1176). . . . . Æ.4.–R⁴.–F.o.–8 fr.

85. Tête diadémée de Ptolémée I, *Soter*, à droite.

℞. ΒΑΣΙ. ΠΤΟΛΕ. Partie antérieure d'un cheval marin ailé, à droite; dans le champ, le monogramme (1571) et un crabe. . . . . Æ.3½.–R⁴.–F.o.–8 fr.

86. Même tête.

℞. ΡΤ•Λ. ΒΑΣΙ. Proue de vaisseau; dans le ch., le monogramme (1571). . . . . Æ.5.–R⁴.–F.o.–8 fr.

87. Autre presque semblable. . Æ.3½.–R³.–F.o.–6 fr.

## BERENICE, Soteris uxor.

*Les Médailles de cette Reine sont :*

*En bronze.* R⁸. — F.*. Petit module. . . . . 50 fr.

---

88. Tête de Bérénice, à droite, d'un âge avancé, avec une chevelure tressée, formant une touffe par derrière.

℞. ΒΕΡΕΝΙΚΗΣ. ΒΑΣΙΛΙΣΣΗΣ., en deux lignes; au milieu, un aviron; dans le champ, le monogramme de Magas, figuré sous le n°. (1177); le tout dans une couronne de laurier (*a*). *Iconograph. grecque de M. Visconti*, T. III. *p.* 201. Æ.4½.–R⁸.–F.*.–50 fr.

---

(*a*) Médaille frappée par Magas dans la Cyrénaïque.

## PTOLEMAEVS II, Philadelphus.

*Règne depuis l'an 285, jusqu'à l'an 246 avant J. C.*

*Les Médailles de ce Roi sont :*

*En argent.* R¹. — F.o. Médaillon, de. . . . . 12 à 30 fr.
*En bronze.* R². — F.o. Moyen module, de. . 6 à 12 fr.

---

*Dates de l'ère de Ptolémée-Soter.*

89. Tête jeune et diadémée de Ptolémée II, *Philadelphe*, à droite (*a*).

℞. ΠΤΟΛΕΜΑΙΟΥ. ΒΑΣΙΛΕΩΣ. Aigle debout sur un foudre, à gauche, avec un sceptre posé transversalement sur l'aile gauche ; dans le champ, les lettres ΚΙ. et L. ΜΑ. (an 41). . . . . Æ.6.–R³.–F.o.–24 fr.

90. Même tête.

℞. ΠΤΟΛΕΜΑΙΟΥ. ΒΑΣΙΛΕΩΣ. Aigle debout sur un foudre, à gauche, sans le sceptre ; dans le ch., ΚΙ. et L. ΜΓ. (an 43). . . . . Æ.6.–R².–F.o.–20 fr.

91. Autre ; dans le champ, les lettres ΣΑ. et L. ΜΑ. (an 44). . . . . Æ.6.–R¹.–F.o.–12 fr.

92. Autre ; dans le champ, les lettres ΠΑ. et L. ΜΗ. (an 48). . . . . Æ.6.–R¹.–F.o.–12 fr.

93. Autre ; dans le champ, les lettres ΚΙ. et L. ΜΗ. (an 48). . . . . Æ.6.–R¹.–F.o.–12 fr.

---

(*a*) L'ægide doit toujours être nouée autour du cou de Ptolémée-*Philadelphe*, comme sur les médailles de Ptolémée-*Soter* ; cependant on ne l'aperçoit presque jamais sur les médailles qui portent une date de l'ère de Soter, parce que le flanc n'a pas assez d'étendue.

94. Tête jeune et diadémée de Ptolémée II, *Philadelphe*, à droite.

℞. ΠΤΟΛΕΜΑΙΟΥ. ΒΑΣΙΛΕΩΣ. Aigle debout sur un foudre, à gauche; dans le champ, le *pileus*, les lettres ΚΙ. et L. ΜΘ. (an 49). *Iconographie grecque de M. Visconti, seconde édition, Tom.* III. *p.* 207. *Pl.* LIII. *n°.* 1. . . . . Æ.6.–R³.–F.o.–24 fr.

95. Autre; dans le champ, une étoile, les lettres ΚΙ. et L. Ν. (an 50). . . . . Æ.6.–R³.–F.o.–24 fr.

96. Autre; dans le champ, les lettres ΠΑ. et L. ΝΒ. (an 52). . . . . Æ.6.–R¹.–F.o.–12 fr.

97. Autre; dans le champ, les lettres ΣΑ. et L. ΝΒ. (an 52). . . . . Æ.6.–R¹.–F.o.–12 fr.

98. Autre; dans le champ, les lettres ΠΑ. et L. ΝΓ. (an 53). . . . . Æ.6.–R¹.–F.o.–12 fr.

99. Autre; dans le ch., une couronne de laurier, ΠΑ. et L. ΝΔ. (an 54). . . . . Æ.6.–R².–F.o.–20 fr.

*Dates du règne de Ptolémée*–Philadelphe.

100. Tête diadémée de Ptolémée II, *Philadelphe*, à dr., d'un âge plus avancé, l'ægide nouée autour du cou.

℞. ΠΤΟΛΕΜΑΙΟΥ. ΒΑΣΙΛΕΩΣ. Aigle debout sur un foudre, à gauche; dans le champ, les lettres ΠΑ. et L. Ϛ. (an 7). . . . . Æ.6½.–R¹.–F.*.–18 fr.

101. Autre semblable; dans le champ, les lettres ΠΑ. et L. Ιϴ. (an 19). . . . . Æ.7.–R¹.–F.*.–18 fr.

102. Autre; dans le champ, les lettres ΠΑ. et L. Κ. (an 20). . . . . Æ.7.–R¹.–F.*.–18 fr.

103. Autre; dans le champ, les lettres ΠΑ. et L. ΚΑ. (an 21). . . . . Æ.7.–R¹.–F.*.–18 fr.

104. Tête diadémée de Ptolémée II, *Philadelphe*, à dr., avec l'ægide nouée autour du cou.

℞. ΠΤΟΛΕΜΑΙΟΥ. ΒΑΣΙΛΕΩΣ. Aigle debout sur un foudre, à gauche, dans le champ, les lettres ΠΑ. et L. ΚΒ. (an 22). . . . . Æ.7.–R¹.–F.*.–18 fr.

105. Autre; dans le champ, les lettres ΠΑ. et L. ΚΓ. (an 23). . . . . Æ.7.–R¹.–F.*.–18 fr.

106. Autre; dans le champ, les lettres ΚΙ. et L. ΚΔ. (an 24). . . . . Æ.7.–R².–F.*.–24 fr.

107. Autre; dans le champ, les lettres ΠΑ. et L. ΚΕ. (an 26). . . . . Æ.7.–R¹.–F.*.–18 fr.

108. Autre; dans le ch., L. ΚΗ. (an 28) et ΚΙ. ☐. *Cab. de M. Beaucousin.* . . . . . Æ.6½.–R¹.–F.*.–18 fr.

109. Autre; dans le champ, les lettres ΚΙ. et L. ΚΘ. (an 29). . . . . Æ.7.–R².–F.**.–30 fr.

110. Autre; dans le champ, les lettres ΚΙ et L. ΛΑ. (an 31). . . . . Æ.6½.–R².–F.*.–20 fr.

111. Autre; dans le champ, les lettres ΣΑ. et L. ΛΓ. (an 33). . . . . Æ.6.–R¹.–F.*.–18 fr.

112. Autre; dans le champ, les lettres ΠΑ. et L. ΛΕ. (an 35). *Iconographie grecque de M. Visconti. T. III. pag.* 209. . . . . Æ.7.–R².–F.**.–24 fr.

113. Autre; dans le champ, les lettres ΚΙ. et L. ΛΣ. (an 36). . . . . Æ.6.–R².–F.*.–24 fr.

114. Autre; dans le champ, les lettres ΠΑ. et L. ΛΘ. (an 39). . . . . Æ.7.–R².–F.*.–24 fr.

## *Soter, Philadelphus et Berenice.*

115. Têtes accolées de Soter et de Philadelphe, à dr.

℞. ΒΑΣΙΛΕΩΣ. ΠΤΟΛΕΜΑΙΟΥ. Tête de Bérénice,

femme de Soter, à droite, représentée comme Isis ; devant, une corne d'abondance. *Iconogr. gr. de M. Visconti. T.* III. *pag.* 208. . . Æ.5.–R².–F.o.–6 fr.

116. Autre presque semblable. . Æ.5½.–R².–F.o.–6 fr.

## *Soter, Philadelphus et Arsinoe.*

117. Sans légende. Têtes accolées de Philadelphe et d'Arsinoé, à droite, l'une laurée et l'autre diadémée.

℞. ΒΑΣΙΛΕΩΣ. ΠΤΟΛΕΜΑΙΟΥ. Tête diadémée de Ptolémée–*Soter*, à droite, avec l'ægide sur les épaules. . . . . Æ.7.–R⁴.–F.o.–12 fr.

## ARSINOE, Philadelphi uxor.

*Les Médailles de cette Reine sont*:

| | | |
|---|---|---|
| *En or.* . . | R⁹. — F.*. Petit médaillon. . . . . | 280 fr. |
| | R³. — F.*. Grand médaillon, de 250 à 300 | fr. |
| *En argent.* | R⁷. — F.*. Grand médaillon. . . . . | 400 fr. |
| *En bronze.* | R⁵. — F.*. Petit module. . . . . | 15 fr. |

118. Tête diadémée et voilée d'Arsinoé, très-jeune, à droite, surmontée du *lotus*.

℞. ΑΡΣΙΝΟΗΣ. ΦΙΛΑΔΕΛΦΟΥ. Double corne d'abondance autour de laquelle est noué le diadème ; dans le champ, ΑΙ. . . . . *Æ*.7.–R⁴.–F.*.–300 fr.

119. Autre semblable ; dans le champ, une colombe, ΠΑ. et L. ΑΓ. (an 33). *Iconograph. gr. de M. Visconti. Tom.* III. *pag.* 215. *Æ*.7½.–R⁴.–F.*.–300 fr.

120. Autre ; dans le champ, les lettres ΚΓ. et les monogrammes (1188 et 1189). . *Æ*.7½.–R³.–F.*.–250 fr.

121. Autre ; dans le champ, un carquois ; sans lettres et sans monogrammes. . . . *Æ*.8.–R³.–F.*.–260 fr.

122. Tête diadémée et voilée d'Arsinoé, femme de Philadelphe, à droite, surmontée du *lotus*.

℞. ΑΡΣΙΝΟΗΣ. ΦΙΛΑΔΕΛΦΟΥ. Double corne d'abondance autour de laquelle est noué le diadème; dans le ch., ΛΜ. ΣΙ. ΔΙ. . . *Æ*.7½.–R³.–F.*.–250 fr.

123. Même tête; derrière, A.

℞. ΑΡΣΙΝΟΗΣ. ΦΙΛΑΔΕΛΦΟΥ. Double corne d'abondance avec le diadème. *Æ*.7½.–R³.–F.*.–250 fr.

124. Même tête d'un plus beau caractère; derrière, la lettre Θ.

℞. ΑΡΣΙΝΟΗΣ. ΦΙΛΑΔΕΛΦΟΥ. Double corne d'abondance avec le diadème. *Æ*.7½.–R³.–F.**.–260 fr.

125. Autre semblable; derrière la tête d'Arsinoé, la lettre A. . . . . *Æ*.7½.–R³.–F.*.–250 fr.

126. Tête d'Arsinoé d'un âge avancé, avec les mêmes attributs, à droite; derrière, K.

℞. ΑΡΣΙΝΟΗΣ. ΦΙΛΑΔΕΛΦΟΥ. Double corne d'abondance avec le diadème. . *Æ*.8.–R⁴.–F.*.–300 fr.

127. Autre semblable. . . . *Æ*.5½.–R⁸.–F.*.–280 fr.

128. Tête voilée et diadémée d'Arsinoé, à droite, surmontée du *lotus*; derrière, EE.

℞. ΑΡΣΙΝΟΗΣ. ΦΙΛΑΔΕΛΦΟΥ. Double corne d'abondance avec le diadème. Æ.10.–R⁷.–F.*.–400 fr.

129. Autre avec les lettres HH. derrière la tête d'Arsinoé. . . . . Æ.10.–R⁷.–F.*.–400 fr.

130. Tête voilée et diadémée d'Arsinoé, à droite.

℞. ΠΤΟΛΕΜΑΙΟΥ. ΒΑΣΙΛΕΩΣ. Aigle éployé sur un foudre, à gauche; dans le champ, les lettres AI. et une étoile. . . . . Æ.3.–R⁵.–F.*.–15 fr.

131. Autre semblable. . . . . Æ.4½.–R⁵.–F.*.–15 fr.

## PTOLEMAEVS III, Evergetes I.

*Règne depuis l'an 246, jusqu'à l'an 221 avant J. C.*

*Les Médailles de ce Roi sont :*

*En argent.* R⁴. — F.*. Médaillon, de. . . . 50 à 72 fr.

*En bronze.*? R³. — F.o. Petit module, de. . . 4 à 8 fr.

*Restitutions d'*Evergete, *avec la légende*
ΘΕΩΝ. ΑΔΕΛΦΩΝ.

*En or.* . . { R⁸. — F.*. Petit module . . . . . 200 fr.
R⁶. — F.*. Petit médaillon. . . . . 250 fr.
R⁴. — F.*. Grand médaillon, de 350 à 600 fr.

132. Tête diadémée de Ptolémée III, *Evergete* I, à dr.

℞. ΠΤΟΛΕΜΑΙΟΥ. ΒΑΣΙΛΕΩΣ. Aigle sur un foudre, à gauche; dans le champ, une massue, KI. et L. E. (an 5). . . . . Æ.6½.–R⁴.–F.*.–50 fr.

133. Tête diadémée de Ptolémée III, à droite, avec l'ægide nouée autour du cou.

℞. ΠΤΟΛΕΜΑΙΟΥ. ΒΑΣΙΛΕΩΣ. Aigle sur un foudre, à gauche; dans le champ, les bonnets des Dioscures, un autre symbole, quelques lettres effacées et L. Ξ. (an 7) (*a*). . . . . Æ.7.–R⁵.–F.o.-60 fr.

Iconogr. gr. de M. Visconti. Tom. III. p. 219.

134. Même tête de Ptolémée III, à droite, sans l'ægide apparente.

℞. ΠΤΟΛΕΜΑΙΟΥ. ΒΑΣΙΛΕΩΣ. Aigle sur un foudre, à gauche; dans le champ, Σ., les monogrammes (41, 128, 1180 et L. H. (an 8). *Iconogr. gr. de M. Visconti. l. c.* . . . . . Æ.6½.–R⁵.–F.**.–72 fr.

(*a*) Médaillon frappé à Tripolis de Phœnicie.

135. Tête diadémée de Ptolémée III, *Evergete* I, à dr., avec l'ægide nouée autour du cou.

℞. ΠΤΟΛΕΜΑΙΟΥ. ΒΑΣΙΛΕΩΣ. Aigle sur un foudre, à gauche; dans le champ, les lettres ΠΑ. et L. ΙΘ. (an 19). . . . . Æ.6½.–R⁴.–F.*.–5o fr.

136. Autre presque semblable. Æ.6½.–R⁴.–F.*.–5o fr.

137. Tête diadémée de Ptolémée III, d'un âge avancé, à droite, avec l'ægide.

℞. ΠΤΟΛΕΜΑΙΟΥ. ΒΑΣΙΛΕΩΣ. Aigle sur un foudre, à gauche; dans le champ, d'un côté, ΠΥΡ. ΑΡ.; de l'autre, ΠΟ. . . . . Æ.7.–R⁵.–F.*.–6o fr.

138. Tête jeune nue, à droite, les cheveux longs et flottant par derrière, le front ceint du diadème et orné de la corne d'Ammon.

℞. ΠΤΟΛΕΜΑΙΟΥ. ΒΑΣΙΛΕΩΣ. Aigle éployé sur un foudre et tourné à gauche; dans le champ, un casque. ?. . . . . Æ.4.–R³.–F.*.–8 fr.

139. Autre semblable; mais, dans le champ, l'*acrostolium* et un casque. ?. . . . . Æ.4.–R³.–F.*.–8 fr.

140. Autre semblable; dans le champ, le monogramme (1330). ? . . . . . Æ.4.–R³.–F.*.–6 fr.

141. Autre semblable; dans le champ, le monogramme (41). ?. . . . . Æ.3½.–R³.–F.*.–6 fr.

142. Autre semblable; dans le champ, une massue et la lettre Π. ? . . . . . Æ.3.–R².–F.o.–4 fr.

143. Autre semblable; mais, dans le champ, une massue et la lettre Α ou Λ? . . . Æ.3.–R².–F.o.–4 fr.

*Médailles*

*Médailles restituées par Ptolémée III*, Evergete.

## *Soter, Berenice, Philadelphus et Arsinoe.*

144. ΘΕΩΝ. Têtes accolées et diadémées de Ptolémée-*Soter* et de Bérénice, à droite; derrière, un fer de lance.

℞. ΑΔΕΛΦΩΝ. Têtes accolées et diadémées de Ptolémée-*Philadelphe* et d'Arsinoé; derrière, un bouclier oval. . . . . *Æ*.8.–R⁵.–F.*.–550 fr.

145. Autre semblable, mais le diadème de Soter est orné d'un foudre. □. . . . . *Æ*.8.–R⁶.–F.*.–600 fr.

Cabinet de M. Tôchon, à Paris.

146. ΘΕΩΝ. Têtes accolées et diadémées de Soter et de Bérénice, à droite; derrière, un fer de lance.

℞. ΑΔΕΛΦΩΝ. Têtes accolées et diadémées de Philadelphe et d'Arsinoé, à droite; derrière, le monogramme (54). . . . . *Æ*.7.–R⁴.–F.*.–350 fr.

147. ΘΕΩΝ. Têtes accolées et diadémées de Soter et de Bérénice, à droite; devant, K.

℞. ΑΔΕΛΦΩΝ. Mêmes têtes de Philadelphe et d'Arsinoé; derrière, un bouclier. *Æ*.5.–R⁵.–F.*.–250 fr.

148. Autre semblable à la précédente, mais sans lettre dans le champ. . . . . *Æ*.5.–R⁵.–F.*.–250 fr.

149. Autre semblable. . . . . *Æ*.2.–R⁸.–F.*.–200 fr.

150. Sans légende. Têtes accolées et diadémées de Soter et de Bérénice, à droite.

℞. ΘΕΩΝ. ΑΔΕΛΦΩΝ. Têtes accolées et diadémées de Philadelphe et d'Arsinoé, à droite; derrière, un bouclier oval. . . . . *Æ*.7.–R⁵.–F.*–450 fr.

## BERENICE, Ptolemæi III uxor.

*Les Médailles attribuées à cette Reine sont :*

| | | |
|---|---|---|
| *En or.* | R⁶. — F.*. Petit module, de. . 120 à 150 fr. | |
| | R⁷. — F.*. Moyen module. . . . . 200 fr. | |
| | R⁸. — F.*. Grand médaillon (*a*). . . . 1000 fr. | |
| *En argent.* | R⁷. — F.*. Module ordinaire. . . . . 150 fr. | |
| | Petit médaillon. | *Coins modernes.* |
| | Très-grand médaillon. | |
| *En bronze.* | R⁶. — F.*. Petit module. . . . . 24 fr. | |
| | Medaillon. *Coin moderne.* | |

151. Tête voilée de Bérénice, à droite.

℞. BEPENIKHΣ. BAΣIΛIΣΣHΣ. Corne d'abondance ornée du diadème. . . . . *Æ*.8.–R⁸.–F.*.–1000 fr.

152. Même tête.

℞. BEPENIKHΣ. BAΣIΛIΣΣHΣ. Corne d'abondance avec le diadème noué autour, entre deux étoiles ; dans le champ, E. *Coin moderne*. . . . . *Æ*.7.

153. Autre semblable. . . . . *Æ*.3.–R7.–F.*.–200 fr.

Pl. LXXVIII. n°. 5.

154. Autre semblable. . . . . *Æ*.2½.–R⁶.–F.*.–150 fr.

155. Autre semblable. . . . . *Æ*.1¼.–R⁶.–F.*.–120 fr.

156. Tête voilée de Bérénice, à droite, avec un collier de perles.

℞. BEPENIKHΣ. BAΣIΛIΣΣHΣ. Corne d'abondance ornée du diadème, entre deux étoiles ; dans le champ, la lettre E. (*Coin moderne*). . . . . Æ.9.–

157. Autre semblable, mais la tête de Bérénice est sans collier. (*Coin moderne*). . . . . Æ.6.–

158. Autre, avec BEPENIKHΣ. BAΣIΛIΣΣHΣ. Corne

(*a*) On en connoît un de coin moderne.

d'abondance ornée du diadème, entre deux étoiles; dans le champ, la lettre E.; le tout dans une couronne de laurier. (*Coin moderne*). . . . . Æ.6½.–

159. Tête de Bérénice, à droite, avec une chevelure tressée, formant une touffe par derrière.

℞. BEPENIKHΣ. BAΣIΛIΣΣHΣ. écrit en deux lignes; au milieu, une massue couchée; dans le champ, un trident et le monogramme (759); le tout dans une couronne de lierre. . . . Æ.4½.–R7.–F.*.–150 fr.

160. Autre semblable; dans le champ, un trident et deux monogrammes altérés. . . Æ.4½.–R7.–F.*.–150 fr.

161. Tête voilée de Bérénice, à droite.

℞. BEPENIKHΣ. BAΣIΛIΣΣHΣ. Corne d'abondance ornée du diadème, entre deux étoiles; dans le champ, la lettre E. (*Coin moderne*). . . . Æ.10.–

162. BEP..... BAΣIΛIΣΣHΣ. Tête nue et diadémée de Bérénice, à droite, les cheveux tressés formant une touffe par derrière.

℞. BAΣIΛEΩΣ. ΠTOΛEMAIOY. Corne d'abondance ornée du diadème. . . . . Æ.4.–R6.–F.*.–24 fr.

## PTOLEMAEVS IV, Philopator.

*Règne depuis l'an 221, jusqu'à l'an 204 avant J. C.*

*Les Médailles de ce Roi sont :*

*En or.* . . . R⁸. — F.*. Grand médaillon, de 900 à 1000 fr.
*En argent.* R⁸. — F.*. Médaillon. . . . . 500 fr.

---

163. Tête diadémée de Ptolémée IV, *Philopator*, à droite, avec la chlamyde.

℞. ΠTOΛEMAIOY. ΦIΛOΠATOPOΣ. Aigle sur un

foudre, tourné à droite; dans le champ, le monogramme (1160). . . . . *Æ*.7½.–R⁸.–F.*.–900 fr.

164. Tête diadémée de Ptolémée IV, *Philopator*, à droite, avec la chlamyde.

℞. ΠΤΟΛΕΜΑΙΟΥ. ΦΙΛΟΠΑΤΟΡΟΣ. Aigle sur un foudre, tourné à droite; dans le champ, L. Γ. (an 3). . . . . *Æ*.8.–R⁸.–F.*.–1000 fr.

## *Tyrus Phœniciæ.*

165. Tête diadémée de Ptolémée IV, *Philopator*, à droite, avec la chlamyde.

℞. ΠΤΟΛΕΜΑΙΟΥ.....ΑΤΟΡΟΣ. Aigle debout sur un foudre, à gauche; dans le champ, la massue d'Hercule surmontée du monogramme de Tyr et les lettres ΣΩ.; entre les pattes de l'aigle, le monogramme (1179). . . . . *Æ*.6½.–R⁸.–F.*.–500 fr.

ARSINOE, Philopatoris uxor.

*Les Médailles de cette Reine sont :*

*En or.* . . . R⁸. — F.*. Grand médaillon, de 900 à 1000 fr.

---

166. Tête diadémée d'Arsinoé, à dr., avec un sceptre sur l'épaule gauche.

℞. ΑΡΣΙΝΟΗΣ. ΦΙΛΟΠΑΤΟΡΟΣ. Corne d'abondance à laquelle est attaché le diadème, et surmontée d'une étoile. . . . . *Æ*.7.–R⁸.–F.*.–900 fr.

167. Tête diadémée d'Arsinoé, à dr., avec un sceptre placé transversalement sur l'épaule gauche, et des pendans d'oreilles.

℞. ΑΡΣΙΝΟΗΣ. ΦΙΛΟΠΑΤΟΡΟΣ. Corne d'abondance ornée du diadème et surmontée d'une étoile; dans le champ, ΝΙ. . . . . *Æ*.7½.–R⁸.–F.*.–1000 fr.

## PTOLEMAEVS V, Epiphanes.

*Règne depuis l'an 204, jusqu'à l'an 181 avant J. C.*

*Les Médailles de ce Roi sont :*

*En or.* . . R⁸. — F.*. Grand médaillon, de 1000 à 1200 fr.
*En argent.* R⁷. — F.*. Medaillon, de . . . . 200 à 250 fr.

---

168. Tête de Ptolémée V, *Epiphane*, à dr., ceinte d'un diadème radié, avec la chlamyde, une lance sur l'épaule gauche; plusieurs des rayons du diadème sont ornés d'un rang de perles.

℞. ΠΤΟΛΕΜΑΙΟΥ. ΒΑΣΙΛΕΩΣ. Corne d'abondance radiée, autour de laquelle est noué le diadème, entre deux étoiles; dans le champ, le monogramme (1184) (*a*). . . . . *Æ*.8.–R⁸.–F.*.–1200 fr.

169. Tête de Ptolémée V, à droite, avec un diadème orné d'un épi et la chlamyde sur les épaules.

℞. ΠΤΟΛΕΜΑΙΟΥ. ΒΑΣΙΛΕΩΣ. Aigle sur un foudre, à gauche; dans le champ, Θ.; entre les pattes de l'aigle, ΝΙ. . . . . *Æ*.7.–R⁸.–F.*.–1000 fr.
Lettre de M. Cousinery. l. c.

170. Même tête, avec le diadème sans épi.

℞. ΠΤΟΛΕΜΑΙΟΥ. ΒΑΣΙΛΕΩΣ. Aigle sur un foudre, à gauche; dans le champ, Θ.; entre les pattes de l'aigle, les lettres ΝΙ. . . *Æ*.7.–R⁷.–F.*.–200 fr.

171. Même tête, avec le diadème orné d'un épi.

---

(*a*) *Voyez* la lettre de M. Cousinery sur le système monétaire des Lagides, insérée dans le Magasin Encyclopédique en février 1810.

℞. ΠΤΟΛΕΜΑΙΟΥ. ΒΑΣΙΛΕΩΣ. Aigle sur un foudre, à gauche; dans le champ, B.; entre les pattes de l'aigle, les lettres NI. . . Æ.7.-R7.-F.*.-200 fr.

172. Tête de Ptolémée V, *Epiphane*, à dr., avec un diadème orné d'un épi et la chlamyde sur les épaules.

℞. ΠΤΟΛΕΜΑΙΟΥ. ΒΑΣΙΛΕΩΣ. Aigle sur un foudre, tourné à gauche; dans le ch., le monogramme (28). . . . . Æ.7.-R7.-F.*.-200 fr.

## *Berytus Phœniciæ.*

173. Tête de Ptolémée V, à droite, avec un diadème orné d'un épi et la chlamyde.

℞. ΠΤΟΛΕΜΑΙΟΥ. ΒΑΣΙΛΕΩΣ. Aigle sur un foudre, à gauche; dans le champ, un trident et le monogramme (1185); entre les pattes de l'aigle, les lettres NI. . . . . Æ.7.-R8.-F.*.-250 fr.

## PTOLEMAEVS VI, Philometor.

*Règne depuis l'an* 181, *jusqu'à l'an* 146 *avant J. C.*

*Les Médailles de ce Roi sont:*

*Avec le surnom de* Philometor.

*En argent.* R✡.— F.*. Médaillon. . . . . 800 fr.

*Médailles attribuées à Ptolémée VI, sans le surnom de* Philometor.

*En potin* (*a*). R1. — F.o. Médaillon. . . . . 10 fr.
*En bronze.* R4. — F.*. Moyen module. . . . . 12 fr.

174. Tête diadémée de Ptolémée VI, *Philometor*, à droite.

℞. ΠΤΟΛΕΜΑΙΟΥ. ΒΑΣΙΛΕΩΣ. ΘΕΟΥ. ΦΙΛΟΜΗΤΟ-

(*a*). Ou argent d'un très-bas titre.

ΡΟΣ. Aigle sur un foudre, à gauche, avec une palme sur l'aile droite; dans le champ, le monogramme (21); au-dessus, O; entre les pattes de l'aigle, ΙΔ. Τ (*Sic*). (an 14), et la lettre Α (*a*). AR.7.–R✡.–F.*.–800 fr.

175. Tête diadémée de Ptolémée VI, à droite.

℞. ΠΤΟΛΕΜΑΙΟΥ. ΒΑΣΙΛΕΩΣ. Aigle sur un foudre, à gauche, avec une palme sur l'aile droite et la fleur du *lotus* dans ses serres; dans le champ, ΠΑ. et L. Θ. (an 9). . . . . Pot.6½.–R¹.–F.o.–10 fr.

176. Autre semblable; dans le champ, les lettres ΠΑ. et L. Ι. (an 10). . . . . Pot.6½.–R¹.–F.o.–10 fr.

177. Autre presque sembl. . . Pot.6½.–R¹.–F.o.–10 fr.

178. Autre; dans le champ, ΠΑ. et L. ΙΒ. (an 12); entre les pattes de l'aigle, un globule. *Iconog. gr. de M. Visconti. T.* III. *p.* 235. Pot.6½.–R¹.–F.o.–10 fr.

179. Autre; dans le champ, les lettres ΠΑ. et L. ΙΓ. (an 13). . . . . Pot.6½.–R¹.–F.o.–10 fr.

180. Autre presque sembl. . . Pot.7½.–R¹.–F.o.–10 fr.

181. Autre; dans le champ, les lettres ΠΑ. et L. ΙΔ. (an 14). . . . . Pot.6½.–R¹.–F.o.–10 fr.

182. Autre presque sembl. . . Pot.6½.–R¹.–F.o.–10 fr.

183. Autre; dans le champ, L. ΙΕ. (an 15) et les lettres ΠΑ. . . . . Pot.6½.–R¹.–F.o.–10 fr.

184. Autre; dans le champ, L. ΙϚ. (an 16) et les lettres ΠΑ. . . . . Pot.6½.–R¹.–F.o.–10 fr.

185. Autre; dans le champ, L. ΙΖ. (an 17) et les lettres ΠΑ. . . . . Pot.6½.–R¹.–F.o.–10 fr.

186. Autre presque sembl. . . Pot.6½.–R¹.–F.o.–10 fr.

---

(*a*) Médaillon frappé à Ptolemaïs de Galilée.

187. Tête diadémée de Ptolémée VI, à droite.

℞. ΠΤΟΛΕΜΑΙΟΥ. ΒΑΣΙΛΕΩΣ. Aigle sur un foudre, à gauche, avec une palme sur l'aile droite et la fleur du *lotus* dans ses serres; dans le champ, L. IH. (an 18) et les lettres ΠΑ. . . Pot.6½.–R¹.–F.o.–10 fr.

188. Autre; dans le champ, L. IΘ. (an 19) et les lettres ΠΑ. . . . . Pot.6½.–R¹.–F.o.–10 fr.

189. Tête de Jupiter-Ammon, à droite.

℞. ΠΤΟΛΕΜΑΙΟΥ. ΒΑΣΙΛΕΩΣ. Aigle sur un foudre, à gauche; dans le ch., L. ΛΔ. (an 34); dessous, la fleur du *balaustium*. ?. . . Æ.6.–R⁴.–F.*.–12 fr.

## PTOLEMÆVS VII, Evergetes II, Physcon.

*Règne depuis l'an* 146, *jusqu'à l'an* 116 *avant J. C.*

*Les Médailles attribuées à ce Roi sont*:

*En argent.* R¹. — F.o. Médaillon, de . . . 15 à 24 fr.

*En bronze.*
- R¹. — F.o. Petit module, de. . . 2 à 4 fr.
- R¹. — F.*. Moyen module. . . . . 3 fr.
- R². — F.*. Grand module, de. . 6 à 9 fr.
- R³. — F.*. Médaillon, de. . . . 24 à 30 fr.

190. Tête diadémée de Ptolémée VII, *Evergete II*, *Physcon*, à dr., avec l'ægide nouée autour du cou.

℞. ΠΤΟΛΕΜΑΙΟΥ. ΒΑΣΙΛΕΩΣ. Aigle debout sur un foudre, à gauche, avec une palme sur l'aile dr. et la fleur du *lotus* dans la patte; dans le champ, L. A. (an 1) et les lettres ΠΑ. . . Æ.6½.–R².–F.o.–15 fr.

191. Autre semblable; dans le champ, L. A. (an 1), les lettres ΠΑ. et une étoile. Æ.6½.–R².–F.o.–15 fr.

192. Autre; dans le champ, L. B. (an 2) et les lettres ΠΑ. . . . . Æ.6½.–R².–F.o.–15 fr.

Iconographie gr. de M. Visconti. Tom. III. pag. 239.

193. Tête diadémée de Ptolémée VII, à droite, avec l'ægide nouée autour du cou.

℞. ΠΤΟΛΕΜΑΙΟΥ. ΒΑΣΙΛΕΩΣ. Aigle debout sur un foudre, à gauche, avec une palme sur l'aile dr. et la fleur du *lotus* dans la patte; dans le champ, L. Δ. (an 4) et les lettres ΠΑ. . . Æ.6½.–R².–F.o.–15 fr.

194. Autre; dans le champ, L. KΠ. (an 27) et les lettres ΠΑ. *Iconographie grecque de M. Visconti. l. c.* . . . . . Æ.6.–R³.–F.o.–24 fr.

195. Tête de Jupiter-Ammon, à droite.

℞. ΒΑΣΙΛΕΩΣ. ΠΤ•ΛΕΜΑΙ•Υ. ΕΥΕΡΓΕΤ•Υ. Aigle éployé sur un foudre, tourné à droite; devant, la lettre Φ. . . . . Æ.13.–R³.–F.*.–24 fr.

196. Autre presque semblable, mais d'un poids supérieur. . . . . Æ.13.–R³.–F.*.–30 fr.

197. Autre; ΒΑΣΙΛΕΩΣ. Π..... ΕΥΕΡΓΕΤ. Même type; dans le champ, Φ. . . . Æ.6.–R¹.–F.*.–3 fr.

198. Autre, avec ΒΑΣΙΛΕΩΣ. ΠΤΟΛΕΜΑΙ•Υ. ΕΥΕΡΓΕΤ•. Aigle éployé sur un foudre, à gauche; dans le champ, la lettre Φ. . . . . Æ.7.–R¹.–F.*.–3 fr.

199. Autre; ΒΑΣΙΛΕΩΣ. ΠΤΟΛΕΜΑΙ•Υ. ΕΥΕΡΓΕΤ•. Même type, sans la lettre Φ. . Æ.7.–R¹.–F.*.–3 fr.

200. Autre, avec ....ΣΙΛΕΩΣ. ΠΤ•ΛΕΜΑΙ•Υ. Ε..... Aigle éployé, à d., sans la lettre Φ. Æ.9.–R¹.–F.*.–6 fr.

201. Autre, avec ΒΑΣΙΛΕΩΣ. ΠΤ•ΛΕΜΑΙ•Υ. ΕΥΕΡΓΕΤ•Υ. Aigle sur un foudre, à g. et regardant derrière lui; dans le champ, Φ. . . . . Æ.6.–R¹.–F.*.–3 fr.

202. Autre presque semblable. . Æ.6.–R¹.–F.*.–3 fr.

203. Autre, avec ΒΑΣΙΛΕΩΣ. ΠΤ•ΛΕΜΑΙ•Υ. ΕΥΕΡΓΕΤ•Υ. Aigle éployé sur un foudre, à droite; dans le champ, la lettre K. . . . . Æ.9½.–R².–F.*.–9 fr.

204. Tête de Jupiter-Ammon, à droite.

℞. ΒΑΣΙΛΕΩΣ. ΠΤ•ΛΕΜΑΙ•Υ. ΕΥΕΡΓΕΤ•Υ. Aigle éployé sur un foudre, tourné à gauche; dans le ch., les lettres ΘΕ. . . . . Æ.4½.-R².-F.*.-4 fr.

205. Autre presque semblable. Æ.4½.-R².-F.o.-3 fr.

206. Autre, sans lettres. . . . . Æ.2½.-R¹.-F.o.-2 fr.

## CLEOPATRA, Ptolemaei VII uxor.

*Régne depuis l'an* 116, *jusqu'à l'an* 89 *avant J. C.*

*Les Médailles de cette Reine sont :*

*En bronze.* { R¹. — F.*. Petit module, de. . . 2 à 4 fr.
R⁴. — F.*. Grand module. . . . . 30 fr.

207. ΒΑΣΙΛΙΣΣΗΣ. ΚΛΕΟΠΑΤΡΑΣ. Tête de Cléopâtre, coiffée d'une peau d'éléphant, à droite.

℞. ΠΤ•ΛΕΜΑΙ•Υ. ΒΑΣΙΛΕΩΣ. Aigle éployé, tourné à gauche; dans le champ, le monogramme (531). *Iconographie grecque de M. Visconti. Tom.* III. *pag.* 241. . . . . Æ.5.-R².-F.*.-4 fr.

208. Deux autres presque sembl. Æ.5.-R².-F.*.-4 fr.

209. Sans légende. Même tête de Cléopâtre, coiffée de la peau d'éléphant.

℞. ΠΤ•ΛΕΜΑΙ•Υ. ΒΑΣΙΛΕΩΣ. Même type de l'aigle éployé, à gauche. . . . . Æ.5.-R¹.-F.o.-2 fr.

210. Autre presque semblable. . Æ.5.-R¹.-F.o.-2 fr.

211. ΒΑΣΙΛΙΣΣΗΣ. ΚΛΕ•ΠΑΤΡΑΣ. Tête de Jupiter-Ammon, à droite.

℞. ΠΤ•ΛΕΜΑΙ•Υ. ΒΑΣΙΛΕΩΣ. Deux aigles sur un foudre, tournés à gauche; devant, une corne d'abondance. . . . . Æ.8.-R⁴.-F.*.-30 fr.

## PTOLEMAEVS VIII, Soter II, Lathyrus.

*Règne en même-temps que sa mère et meurt l'an 81 avant J. C.*

*Les Médailles attribuées à ce Roi sont :*

*En or.* { R⁸. — F.*. Petit module. . . . . 300 fr.
R⁸. — F.*. Grand médaillon . . . . . 1500 fr.

*En argent.* Médaillon faux moulé sur l'or. . . .

*En bronze.?* { R¹. — F.o. Petit module. . . . . 2 fr.
R². — F.o. Médaillon. . . . . 20 fr.

---

212. Tête de Ptolémée VIII, *Soter II*, *Lathyre*, à dr., ceinte d'un diadème radié, la poitrine couverte de la chlamyde et un trident sur l'épaule gauche.

℞. ΠΤΟΛΕΜΑΙΟΥ. ΒΑΣΙΛΕΩΣ. Corne d'abondance ornée du diadème et radiée ; dans le champ, les lettres ΑΙ. *Iconographie grecque de M. Visconti. Tom.* III. *pag.* 247. . . . *Æ*.9.–R⁸.–F.*.–1500 fr.

213. Même tête radiée, à droite, la poitrine couverte de l'ægide et un trident sur l'épaule gauche.

℞. ΠΤΟΛΕΜΑΙΟΥ. ΒΑΣΙΛΕΩΣ. Corne d'abondance radiée ; dans le champ, ΑΙ. *Æ*.2½.–R⁸.–F.*.–300 fr.

214. Tête de Jupiter-Ammon, à droite.

℞. ΠΤΟΛΕΜΑΙΟΥ. ΒΑΣΙΛΕΩΣ. Double corne d'abondance, autour de laquelle est le diadème ; dans le champ, ΣΩ. ΘΕ. ; au-dessus de la corne d'abondance, deux étoiles. ? . . . . *Æ*.4.–R¹.–F.o.–2 fr.

215. Deux autres presque sembl. ? *Æ*.4.–R¹.–F.o.–2 fr.

216. Autre, avec ΣΩ. seulem. ? *Æ*.4.–R¹.–F.o.–2 fr.

217. Même tête d'Ammon, à droite.

℞. ΒΑΣΙΛΕΩΣ. ΠΤΟΛΕΜΑΙΟΥ. Corne d'abondance ornée du diadème. ? . . . . *Æ*.13.–R².–F.o.–20 fr.

CLEOPATRA-Selene, Ptolemaei VIII, uxor.

*Les Médailles de cette Reine sont :*

*En bronze.* R⁶. — F.*. Petit module, de.. . 18 à 24 fr.

218. ΣΗΛΗΝΗΣ (*Sic*). ΒΑΣΙΛΙΣΣΗΣ. Tête de Selene, à droite, ceinte du diadème, les cheveux tressés formant une touffe par derrière.

℞. ΒΑΣΙΛΕΩΣ. ΠΤΟΛΕΜΑΙΟΥ. Aigle debout sur un foudre, à gauche. . . . . Æ.5.–R⁶.–F.*.–24 fr.

219. ΒΑΣΙΛΙΣΣΗ..... Tête de Selene, à droite.

℞. ΒΑΣΙΛΕΩΣ. ΠΤΟΛΕΜΑΙΟΥ. Aigle éployé, à g.; dans le ch., les lettres ΕΥ.?. . Æ.3.–R⁶.–F.*.–18 fr.

220. Légende effacée. Même tête de Selene, à droite.

℞. ΒΑΣΙΛΕΩΣ. ΠΤΟΛΕΜΑΙΟΥ. Corne d'abondance autour de laquelle est noué le diadème; dans le ch., une massue.?. . . . . Æ.5.–R⁶.–F.*.–24 fr.

PTOLEMAEVS IX, Alexander I.

*Règne en même-temps que sa mère, et meurt vers l'an 88 avant J. C.*

*Les Médailles attribuées à ce Roi sont*

*En bronze.* { C. — F.*. Petit module, de. . . 1 à 18 fr.
C. — F.*. Moyen module, de. . 1 à 2 fr.

*Médailles attribuées à Ptolémée VIII*, Lathyre, *et à Ptolémée IX*, Alexandre, *son frère.*

*En bronze.* { R¹. — F.*. Petit module, de. . . 2 à 4 fr.
R¹. — F.o. Moyen module, de. . 4 à 6 fr.
R¹. — F.*. Grand module, de . 6 à 9 fr.
R². — F.*. Médaillon, de. . . . 20 à 24 fr.

221. Tête jeune, à droite, couverte d'une peau d'éléphant, et le diadème sur le front.

℞. ΠΤΟΛΕΜΑΙΟΥ. ΒΑΣΙΛΕΩΣ. Aigle éployé, posé sur un foudre et tourné à gauche; dans le champ, le monogramme (41). . . . . Æ.5½.–C.–F.*.–1 fr.

222. Autre; dans le champ, A. . Æ.6.–C.–F.*.–1 fr.

223. Cinq autres presque semblables; entre les pattes de l'aigle, Δ. . . . . Æ.5½. et 6.–C.–F.*.–1 fr.

224. Deux autres, avec E. . . . . Æ.6.–C.–F.*.–1 fr.

225. Autre; entre les pattes, Θ. Æ.6.–C.–F.*.–1 fr.

226. Autre; dans le ch., KA. . Æ.4½.–C.–F.*.–1 fr.

227. Autre; dans le ch., EY. KA. Æ.4½.–C.–F.*.–1 fr.

228. Autre; dans le champ, EY. et le monogramme (1331). . . . . Æ.4.–C.–F.*.–1 fr.

229. Autre; dans le champ, les lettres EY. et le monogramme (1181). . . . . Æ.4½.–C.–F.*.–1 fr.

230. Autre semblable; dans le champ, le monogramme (759). . . . . Æ.5.–C.–F.*.–1 fr.

231. Autre; dans le champ, un bouclier oval entre les monogrammes (157 et 1234); entre les pattes de l'aigle, la lettre A. . . . . Æ.3½.–C.–F.*.–1 fr.

232. Autre; dans le champ, devant l'aigle, une corne d'abondance. . . . . Æ.3½.–C.–F.*.–1 fr.

233. Tête jeune coiffée de la peau d'éléphant, à droite. ℞. ΠΤΟΛΕΜΑΙΟΥ. ΒΑΣΙΛΕΩΣ. Aigle sur un foudre, tourné à gauche et regardant derrière lui; sur l'aile droite, une corne d'abondance avec une bandelette; entres les pattes de l'aigle, le monogramme (465). . . . . Æ.6½.–R¹.–F.o.–2 fr.

234. Autre, sans monogramme et sans corne d'abondance. . . . . Æ.6½.–R¹.–F.o.–2 fr.

235. Tête imberbe, coiffée de la peau d'éléphant, à dr.

℞. ΑΛΕΞΑΝΔΡΟΥ. Victoire debout, tournée à g., les ailes éployées, tenant une couronne de la main dr. et une palme de la g. ?. (*a*). . Æ.3.–R⁵.–F.*.–18 fr.

## *Ptolemæus VIII et Ptolemæus IX.?*

236. Tête de Jupiter-Ammon, à droite.

℞. ΠΤΟΛΕΜΑΙΟΥ ΒΑΣΙΛΕΩΣ. Deux aigles debout sur un foudre, tournés à gauche; entre les pattes de l'un d'eux, la lettre Α. Æ.12.–R².–F.*.–20 fr.

237. Autre, avec Δ. . . . . Æ.12.–R².–F.*.–20 fr.

238. Autre semblable; entre les pattes d'un des aigles, la lettre Θ. . . . . Æ.13.–R².–F.*.–24 fr.

239. Autre, sans lettre. . . . Æ..12–R².–F.*.–20 fr.

240. Autre semblable. . . . . Æ.9½.–R¹.–F.*.–6 fr.

241. Autre semblable. . . . . Æ.10.–R¹.–F.*.–9 fr.

242. Autre semblable, mais, dans le champ, un foudre. . . . . Æ.10.–R¹.–F.*.–9 fr.

243. Autre; dans le champ, une corne d'abondance placée devant les deux aigles. Æ.9½.–R¹.–F.*.–6 fr.

244. Deux autres semblables. . Æ.8½.–R¹.–F.o.–4 fr.

245. Autre; dans le ch., Μ. . . Æ.8.–R¹.–F.o.–4 fr.

246. Autre; l'un des aigles porte un caducée sur l'aile gauche. . . . . Æ.8.–R².–F.*.–6 fr.

247. Autre; entre les pattes de l'un des aigles, la lettre Κ., sans le caducée. . . . . Æ.5.–R¹.–F.*.–2 fr.

248. Autre, les deux aigles debout; devant, une corne d'abondance. . . . . Æ.5.–R¹.–F.*.–2 fr.

249. Deux autres presque sembl. Æ.5.–R¹.–F.*.–2 fr.

(*a*) Cette médaille est, je crois, d'Alexandre II d'Epire.

250. Tête de Jupiter-Ammon, à droite.

℞. ΠΤΟΛΕΜΑΙΟΥ. ΒΑΣΙΛΕΩΣ. Deux aigles debout sur un foudre, tournés à gauche; dans le champ, un fer de lance. . . . . Æ.5.–R¹.–F.*.–2 fr.

251. Autre, les deux aigles sont liés ensemble; devant, une corne d'abondance. . . . Æ.5.–R².–F.*.–4 fr.

PTOLEMAEVS XI, neos Dionysos, Auletes.

*Règne depuis l'an 59, jusqu'à l'an 51 avant J. C.*

*Les Médailles attribuées à ce Roi sont :*

*En bronze.* { R³. — F.*. Petit module. . . . . 6 fr.
R⁵. — F.*. Grand module. . . . . 30 fr.

252. Tête laurée de Ptolémée XI, *Dionysius novus*, *Aulete*, à droite, la poitrine couverte de l'ægide.

℞. ΠΤΟΛΕΜΑΙΟΥ. ΒΑΣΙΛΕΩΣ. Aigle sur un foudre, à gauche; devant, une corne d'abondance ornée du diadème; de chaque côté, au centre de la médaille, un point creux arrondi, terminé en pointe aigue dans l'intérieur. (*a*) *Iconogr. gr. de M. Visconti. Tom.* III. *p.* 257. Æ.8.–R⁵.–F.**.–30 fr.

253. Autre semblable à la précédente, mais d'un autre module. . . . . Æ.5.–R³.–F.*.–6 fr.

254. Autre, avec la corne d'abondance placée derrière l'aigle. . . . . Æ.5.–R³.–F.*.–6 fr.

255. Autre, sans la corne d'ab. Æ.5.–R³.–F.*.–6 fr.

(*a*) On remarque ces points sur la majeure partie des médailles de bronze des Ptolémées et sur quelques-unes des rois de Syrie. *Voyez* Pl. LXXVIII, nos. 1, 6, 7 et 8.

## PTOLEMAEVS XII, Dionysius.

*Règne depuis l'an 51, jusqu'à l'an 47 avant J. C.*

*Les Médailles attribuées à ce Roi sont :*

*En argent.* { R⁸. — F.*. Petit médaillon . . . . . 200 fr.
R⁸. — F.*. Moyen module . . . . . 100 fr.

256. Tête de Ptolémée XII, *Dionysius*, couronnée de lierre, à dr., un thyrse et la chlamyde sur l'épaule g.

℞. ΠΤΟΛΕΜΑΙΟΥ. ΒΑΣΙΛΕΩΣ. Aigle éployé sur un foudre, à gauche. *Iconogr. gr. de M. Visconti. Tom.* III. *pag.* 260. . . . . Æ.5.–R⁸.–F.*.–200 fr.

257. Tête de Ptolémée XII, *Dionysius* ceinte de lierre, à dr., un thyrse sur l'épaule gauche et la chlamyde.

℞. ΠΤΟΛΕΜΑΙΟΥ. ΒΑΣΙΛΕΩΣ. Même type de l'aigle éployé, à gauche. . . . Æ.3.–R⁸.–F.*.–100 fr.

## CLEOPATRA, Marci-Antonii.

*Règne depuis l'an 51, jusqu'à l'an 30 avant J. C.*

*Les Médailles de cette Reine sont :*

*En argent.* { R⁸. — F.*. Module ordinaire. . . . . 300 fr.
R⁵. — F.*. Médaillon. . . . . 100 fr.

*En bronze.* R⁸. — F.o. Moyen module, de. 6 à 30 fr.

258. Tête diadémée de Cléopatre.

℞. ΒΑΣΙΛΙΣΣΗΣ. ΚΛΕΟΠΑΤΡΑΣ. Aigle debout sur un foudre; dans le champ, L. ς. (an 6). □. *Vaillant.* . . . . . Æ.5.–R⁸.–F.*.–300 fr.

259. Tête diadémée de Cléopatre, à droite.

℞. ΚΛΕΟΠΑΤΡΑΣ. ΒΑΣΙΛΙΣΣΗΣ. Aigle sur un foudre

foudre, à gauche; devant, une corne d'abondance; derrière, la lettre Π. . . . . Æ.7.-R5.-F.o.-24 fr.

260. Autre presque semblable. . Æ.7.-R5.-F.o.-24 fr.

261. Autre semblable; dans le champ, une corne d'abondance et la lettre M. . . . Æ.5½.-R4.-F.o.-12 fr.

262. Deux autres presq. semb. Æ.5½.-R4.-F.o.-12 fr.

263. Autre, la légende effacée; dans le champ, devant l'aigle, une corne d'abondance. ☐. *Cabinet de M. Beaucousin, à Amiens.* . . . Æ.5.-R4.-F.o.-12 fr.

264. Buste de Cléopatre, à droite, ceinte du diadème, un sceptre sur l'épaule gauche et le buste ailé de Cupidon sur sa poitrine.

℞. ΚΛΕΟΠΑΤΡΑΣ. ΒΑΣΙΛΙΣΣΑΣ. Double corne d'abondance remplie de fruits; dans le champ, le monogramme (1186). . . . Æ.7½.-R5.-F.o.-30 fr.

265. ....ΛΕΟΠ.... Γ. Μ. Α. Τ. Tête de Cléopatre.

℞. ΚΡΑΣ. Crocodile. ☐. . Æ.8.-R5.-F.o.-30 fr.

Eckhel. Cat. mus. Vindob. pag. 263.

## *Cleopatra cum Marco-Antonio.*

266. ΒΑCΙΛΙCCΑ. ΚΛΕΟΠΑΤΡΑ. ΘΕΑ. ΝΕΩΤΕΡΑ. Tête diadémée de Cléopatre, à droite.

℞. ΑΝΤΩΝΙΟC. ΑΥΤΟΚΡΑΤΩΡ. ΤΡΙΤΟΝ. ΤΡΙΩΝ. ΑΝΔΡΩΝ. Tête nue de Marc-Antoine, tourné vers la droite. . . . . Æ.7.-R5.-F.*.-100 fr.

267. ΒΑCΙΛΙCCΗC. ΚΛΕΟΠΑΤΡΑC. Tête diadémée de Cléopatre, à droite.

℞. ЄΤΟΥC. ΚΑΤΟΥ. ΚΑΙ. C. ΘЄΑC..... Tête nue de Marc-Antoine, à droite. . Æ.5.-R5.-F.*.-24 fr.

268. ΒΑCΙΛ. ΘЄΑ. ΝЄ. en trois lignes.

℞. ΑΝΤΩ. ΥΠΑ. Γ. en trois lignes, occupant tout le champ. . . . . Æ.6.-R2.-F.o.-6 fr.

## PTOLEMAEI incerti.

*Les Médailles de ces Rois, avec des têtes incertaines, sont :*

| | | | |
|---|---|---|---|
| *En or.* ? . . | R✡. | — F.*. Petit module. . . . . | 200 fr. |
| *En argent.* | R¹. | — F.o. Médaillon, de. . . . | 10 à 30 fr. |

*Avec des têtes de divinités.*

| | | | |
|---|---|---|---|
| *En argent.* | R⁵. | — F.*. Médaillon. . . . . | 60 fr. |
| *En bronze.* | C. | — F.*. Petit module, de. . . | 1 à 6 fr. |
| | C. | — F.*. Moyen module, de . | 2 à 12 fr. |
| | C. | — F.*. Grand module, de. . | 3 à 15 fr. |
| | C. | — F.*. Médaillon, de. . . . | 4 à 24 fr. |

269. Tête virile imberbe diadémée, à gauche.

℞. Sans légende. Moissonneur debout et incliné, sciant des épis (*a*). . . . . *Æ*.1½.–R✡.–F.*.–200 fr.

270. Tête diadémée d'un Ptolémée, à droite, d'un âge avancé, avec l'ægide nouée autour du cou.

℞. ΠΤΟΛΕΜΑΙΟΥ. ΒΑΣΙΛΕΩΣ. Aigle sur un foudre, à gauche; dans le ch., L. IA. (an 11), la lettre Π. et une étoile (*b*). . . . . Æ.7.–R³.–F.*.–30 fr.

271. Tête diadémée d'un Ptolémée, à dr., avec l'ægide nouée autour du cou.

℞. ΠΤΟΛΕΜΑΙΟΥ. ΒΑΣΙΛΕΩΣ. Aigle sur un foudre, à gauche; dans le ch., L. IB. (an 12), les lettres KI. et une fleur. . . . . Æ.7.–R³.–F.*.–30 fr.

272. Tête diadémée d'un Ptolémée, à dr., avec l'ægide disposée de la même manière.

---

(*a*) Il n'est pas certain que cette médaille appartienne à la dynastie des Lagides.

(*b*) Les médailles décrites sous les nos. 270, 271 et 272, paroissent représenter la tête de Ptolémée – *Philadelphe*, d'un âge avancé, mais les deux dates basses (11 et 12), qui sont sur les deux premières, sont incertaines.

℞. ΠΤΟΛΕΜΑΙΟΥ. ΒΑΣΙΛΕΩΣ. Aigle sur un foudre, à droite. . . . . Æ.7.–R².–F.*.–24 fr.

273. Tête jeune d'un Ptolémée, à droite, ceinte du diadème et l'ægide nouée autour du cou. (*a*).

℞. ΠΤΟΛΕΜΑΙΟΥ. ΒΑΣΙΛΕΩΣ. Aigle sur un foudre, à gauche; dans le champ, L. A. (an 1) et les lettres ΠΑ. . . . . Æ.6.–R¹.–F.o.–10 fr.

274. Autre presque semblable. Æ.6.–R¹.–F.o.–10 fr.

275. Autre; dans le champ, L. A. (an 1), la fleur du *balaustium* et les lettres ΣΑ. Æ.5½.–R².–F.o.–18 fr.

276. Autre; dans le champ, L. B. (an 2) et les lettres ΠΑ. . . . . Æ.6.–R¹.–F.o.–10 fr.

277. Autre; dans le champ, L. Δ. (an 4) et les lettres ΠΑ. . . . . Æ.6½.–R¹.–F.o.–10 fr.

278. Autre; dans le champ, L. E. (an 5) et les lettres ΠΑ. . . . . Æ.6½.–R¹.–F.o.–10 fr.

279. Autre presque semblable. Æ.6.–R¹.–F.o.–10 fr.

280. Autre; dans le champ, L. E. (an 5), une massue et les lettres ΣΑ. . . . . Æ.6.–R².–F.o.–18 fr.

281. Autre; dans le champ, L. C. (an 6) et les lettres ΠΑ. . . . . Æ.6.–R¹.–F.o.–10 fr.

282. Autre; dans le champ, L. Z. (an 7) et les lettres ΣΑ. . . . . Æ.6.–R¹.–F.*.–15 fr.

283. Autre, avec L. Z. (an 7) et les lettres ΠΑ.; le caractère de tête est différent. . Æ.6.–R¹.–F.o.–10 fr.

284. Autre; dans le champ, L. H. (an 8) et les lettres ΠΑ. . . . . Æ.6½.–R¹.–F.o.–10 fr.

285. Autre presque sembl. . . Æ.6½.–R¹.–F.o.–10 fr.

(*a*) Tous les médaillons décrits depuis ce n°. jusques et compris le n°. 299, représentent une tête jeune dont le caractère varie.

286. Tête jeune d'un Ptolémée, à droite, ceinte du diadême et l'ægide nouée autour du cou.

℞. ΠΤΟΛΕΜΑΙΟΥ. ΒΑΣΙΛΕΩΣ. Aigle sur un foudre, à gauche; dans le champ, L. Θ. (an 9) et les lettres ΠΑ. . . . . Æ.6½.–R¹.–F.o.–10 fr.

287. Autre presque semblable. Æ.6.–R¹.–F.o.–10 fr.

288. Autre; dans le champ, L. I. (an 10) et les lettres ΠΑ. . . . . Æ.6.–R¹.–F.o.–10 fr.

289. Autre presque semblable. Æ.6½.–R¹.–F.o.–10 fr.

290. Autre; dans le champ, L. IB. (an 12), les lettres Θ. et ΠΑ. . . . . Æ.6.–R¹.–F.o.–10 fr.

291. Autre presque semblable. Æ.6½.–R¹.–F.o.–10 fr.

292. Autre semblable. . . . . Æ.6.–R¹.–F.o.–10 fr.

293. Autre; dans le champ, L. IA. (an 14) et les lettres ΠΑ. . . . . Æ.6.–R¹.–F.o–10 fr.

294. Autre; dans le champ, L. IE. (an 15) et les lettres ΠΑ. . . . . Æ.6.–R¹.–F.o.–10 fr.

295. Autre, avec L. IC. (an 16); dessous, les lettres numérales IΓ. (13) et ΠΑ. . . Æ.6.–R².–F.o.–18 fr.

296. Autre; dans le champ, L. IC. (an 16) et les lettres ΠΑ. . . . . Æ.6.–R¹.–F.o.–10 fr.

297. Autre; dans le champ, L. IZ. (an 17) et les lettres ΠΑ. . . . . Æ.6.–R¹.–F.o.–10 fr.

298. Autre; dans le champ, L. K. (an 20) et les lettres ΠΑ. . . . . Æ.6½.–R¹.–F.o.–10 fr.

299. Autre, avec L. K. (an 20) et ΣΑ. □. *Cabinet de M. Beaucousin, à Amiens.* Æ.6½.–R¹.–F.o.–10 fr.

300. Autre; dans le champ, L. KA. (an 21) et les lettres ΠΑ. . . . . Æ.6.–R¹.–F.o.–10 fr.

*Médailles incertaines des Ptolémées, avec des têtes de divinités.*

301. Têtes accolées de Sérapis et d'Isis, à droite, surmontées chacune du *lotus*; l'une laurée, avec le *pallium*, l'autre diadémée, avec la *stola*.

℞. ΠΤΟΛΕΜΑΙΟΥ. ΒΑΣΙΛΕΩΣ. Aigle debout sur un foudre, tourné à gauche et regardant derrière lui, avec une double corne d'abondance ornée du diadème sur l'aile droite; dans le champ, ΩΣ.; entre les pattes de l'aigle, ΣΙ. (*a*). . . Æ.7.–R⁵.–F.*.–60 fr.

302. Tête laurée de Jupiter, à droite.

℞. ΠΤΟΛΕΜΑΙΟΥ. ΒΑΣΙΛΕΩΣ. Aigle éployé sur un foudre, à g.; dans le ch., Α. Æ.7½.–C.–F.**.–2 fr.

303. Autre semblable; dans le champ, les lettres Α. et ΤΙ. . . . . Æ.8.–C.–F.**.–2 fr.

304. Autre; dans le champ, la lettre Α. et le monogramme (1200). . . . . Æ.8.–C.–F.**.–2 fr.

305. Autre; dans le champ, la lettre Α. et le monogramme (1337) ou Κ. . . . . Æ.7.–C.–F.**.–2 fr.

306. Autre; dans le champ, la lettre Α. et le monogramme (248). . . . . Æ.7.–C.–F.**.–2 fr.

307. Autre; dans le champ, le monogramme (98), au-dessus Λ . . . . . Æ.7.–C.–F.**.–2 fr.

308. Autre; dans le champ, la lettre Κ. et le monogramme (448). . . . . Æ.8.–C.–F.**.–2 fr.

(*a*) M. Cousinery pense que ce médaillon a été frappé en l'honneur de Ptolémée-*Soter*. J'en ai vu un autre presque semblable qui, au lieu d'avoir dans le champ les lettres ΩΣ., a seulement les lettres ΛΙ. entre les pattes de l'aigle.

309. Tête laurée de Jupiter, à droite.

℞. ΠΤΟΛΕΜΑΙΟΥ. ΒΑΣΙΛΕΩΣ. Aigle éployé sur un foudre, à gauche; dans le champ, la lettre Φ. et le monogramme (448). . . . . Æ.7.–C.–F.**.–2 fr.

310. Autre semblable; dans le champ, un épi et les lettres ΔΙ. . . . . Æ.8.–R¹.–F.**.–3 fr.

311. Autre; dans le champ, un fruit et le monogramme (31). . . . . Æ.7.–C.–F.**.–2 fr.

312. Autre; dans le champ, un bouclier oval placé devant l'aigle. . . . . Æ.7.–C.–F.**.–2 fr.

313. Trois autres presque semb. Æ.7½.–C.–F.**.–2 fr.

314. Autre; dans le champ, le bouclier oval (*a*) et le monogramme (157); entre les pattes de l'aigle, la lettre O. . . . . Æ.8.–C.–F.**.–2 fr.

315. Autre presque semblable; entre les pattes de l'aigle, la lettre I. . . . . Æ.7½.–C.–F.**.–2 fr.

316. Autre; dans le champ, le bouclier oval et les monogrammes (157 et 1234); entre les pattes de l'aigle, la lettre A. . . . . Æ.8.–C.–F.**.–2 fr.

317. Tête laurée de Jupiter, à droite; devant, des caractères grecs inlisibles.

℞. ΠΤΟΛΕΜΑΙΟΥ. ΒΑΣΙΛΕΩΣ. Aigle debout sur un foudre, tourné à gauche, avec une corne d'abondance sur l'aile droite; dans le champ, le monogramme (1190). . . . . Æ.9.–R².–F.*.–15 fr.

318. Tête laurée de Jupiter, à droite.

℞. ΠΤΟΛΕΜΑΙΟΥ. ΒΑΣΙΛΕΩΣ. Aigle éployé sur

(*a*) Le bouclier de forme ovale et le monogramme (157) se trouvent également ensemble sur quelques médailles de Soter. *Voyez* les nos. 2, 28 et 30.

un foudre, tourné à gauche; dans le champ, une corne d'abondance. . . . . Æ.7.–R¹.–F.*.–2 fr.

319. Tête laurée de Jupiter, à droite.

℞. ΠΤΟΛΕΜΑΙΟΥ. ΒΑΣΙΛΕΩΣ. Aigle éployé sur foudre, à g.; dans le champ, une corne d'abondance; entre les pattes de l'aigle, □. . Æ.7.–R¹.–F.*.–2 fr.

320. Tête diadémée de Jupiter-Ammon, à droite.

℞. ΠΤΟΛΕΜΑΙΟΥ. ΒΑΣΙΛΕΩΣ. Aigle debout sur un foudre et tourné à gauche; dans le champ, une fleur. . . . . Æ.13½.–R¹.–F.*.–12 fr.

321. Autre presque sembl. . Æ.13¼.–R¹.–F.*.–12 fr.

322. Autre semblable. . . . . Æ.13.–R¹.–F.*.–10 fr.

323. Autre; dans le champ, une fleur et une contre-marque dans laquelle est une ancre; entre les pattes de l'aigle, les lettres ΕΤΑ. . . . Æ.6½.–R¹.–F.*.–2 fr.

324. Autre presque sembl. . . . Æ.6.–R¹.–F.*.–2 fr.

325. Autre, avec l'ancre en contre-marque qui a fait disparoître la fleur; entre les pattes de l'aigle, les lettres ΕΤΑ. . . . . Æ.6.–R¹.–F.*.–2 fr.

326. Autre; dans le champ, la fleur formant un trident et les lettres ΕΤ. . . . . Æ.6½.–R¹.–F.*.–2 fr.

327. Autre; dans le champ, une fleur et les lettres numérales ΚΖ. (27). . . . . Æ.6.–R¹.–F.*.–12 fr.

328. Tête diadémée de Jupiter, sans la corne d'Ammon, à droite.

℞. ΠΤΟΛΕΜΑΙΟΥ..... Aigle debout, à gauche; devant, une fleur. . . . . Æ.2½.–R².–F.*.–4 fr.

329. Tête diadémée de Jupiter-Ammon, à droite.

℞. ΠΤΟΛΕΜΑΙΟΥ. ΒΑΣΙΛΕΩΣ. Aigle debout sur un foudre et tourné à gauche, avec un sceptre trans-

versalement posé sur l'aile gauche; devant, une fleur. . . . . Æ.10½.-R¹.-F.*.-6 fr.

330. Tête diadémée de Jupiter-Ammon, à droite.

℞. ΠΤΟΛΕΜΑΙΟΥ. ΒΑΣΙΛΕΩΣ. Aigle debout sur un foudre et tourné à gauche, avec un sceptre transversalement posé sur l'aile gauche; dans le champ, une fleur. . . . . Æ.8½.-R¹.-F.*.-3 fr.

331. Autre semblable, mais entre les pattes de l'aigle, les lettres ΕΥΑ. . . . . Æ.8.-R¹.-F.*.-3 fr.

332. Autre semblable; dans le champ, la même fleur, sans les lettres. . . . . Æ.10½.-R¹.-F.*.-6 fr.

333. Autre semblable. . . . . Æ.8½.-R¹.-F.*.-3 fr.

334. Tête d'Ammon, à droite.

℞. ΠΤΟΛΕΜΑΙΟΥ..... Aigle sur un foudre, à gauche, avec une branche de laurier sur l'aile droite; derrière, le monogr. (1186). . Æ.7.-R².-F.b.-3 fr.

335. Tête diadémée de Jupiter-Ammon, à droite.

℞. ΠΤΟΛΕΜΑΙΟΥ. ΒΑΣΙΛΕΩΣ. Aigle éployé sur un foudre, à gauche; devant, dans le champ, une corne d'abondance ornée du diadème (*a*) et le monogramme (1190). . . . . Æ.10½.-C.-F.*.-4 fr.

336. Autre; dans le champ, la corne d'abondance; entre les pattes de l'aigle, ΑΙ. . . Æ.13.-C.-F.*.-9 fr.

337. Deux autres presque sembl. Æ.12½.-C.-F.*.-8 fr.

338. Autre; dans le champ, la corne d'abondance; entre les pattes de l'aigle, ΑΙ. . . Æ.10.-C.-F.*.-4 fr.

339. Deux autres presque sembl. Æ.9½.-C.-F.*.-3 fr.

---

(*a*) On connoît trois médaillons de coins modernes différens, avec la corne d'abondance dans le champ.

340. Tête diadémée de Jupiter-Ammon, à droite.
℞. ΠΤΟΛΕΜΑΙΟΥ. ΒΑΣΙΛΕΩΣ. Aigle éployé sur un foudre, à g.; dans le champ, corne d'abondance; entre les pattes de l'aigle, ΔΙ. Æ.12½.-C.-F.*.-9 fr.

341. Autre semblable. . . . . Æ.13.-C.-F.*.-9 fr.

342. Autre; dans le champ, la corne d'abondance; entre les pattes de l'aigle, Σ. . . Æ.12.-C.-F.*.-9 fr.

343. Autre presque semblable. Æ.12½.-C.-F.*.-9 fr.

344. Autre; dans le champ, la corne d'abondance; entre les pattes de l'aigle, Σ. . . . Æ.9½.-C.-F.*.-3 fr.

345. Autre semblable; dans le champ, la corne d'abondance; entre les pattes de l'aigle, le monogramme (1182). . . . . Æ.13.-C.-F.*.-9 fr.

346. Trois autres semblables. . . Æ.13.-C.-F.*.-9 fr.

347. Autre semblable. . . . . Æ.10.-C.-F.*.-4 fr.

348. Deux autres presque sembl. Æ.8½.-C.-F.*.-2 fr.

349. Autre semblable. . . . . Æ.6½.-C.-F.*.-2 fr.

350. Autre semblable. . . . . Æ.3.-R².-F.**.-4 fr.
Pl. LXXVIII. n°. 8.

351. Autre; dans le champ, la corne d'abondance sans la bandelette. . . . . Æ.6.-R¹.-F.o.-3 fr.

352. Tête de Jupiter-Ammon, à droite.
℞. ΠΤΟΛΕΜΑΙΟΥ. ΒΑΣΙΛΕΩΣ. Aigle debout sur un foudre, à gauche; dans le champ, une massue; entre les pattes de l'aigle, ΑΙ. Æ.12½.-R¹.-F.*.-9 fr.

353. Deux autres presq. sembl. Æ.12.-R¹.-F.*.-9 fr.

354. Trois autres presque sembl. Æ.10.-C.-F.*.-4 fr.

355. Tête de Jupiter-Ammon, à droite.
℞. ΠΤΟΛΕΜΑΙΟΥ. ΒΑΣΙΛΕΩΣ. Aigle debout sur un foudre, à gauche; devant, dans le champ, une massue. . . . . Æ.10½.-C.-F.**.-5 fr.

356. Tête de Jupiter-Ammon, à droite.

℞. ΠΤΟΛΕΜΑΙΟΥ. ΒΑΣΙΛΕΩΣ. Aigle debout sur un foudre, à gauche; devant, dans le champ, une massue. . . . . Æ.8½.–R¹.–F.*.–3 fr.

357. Deux autres semblables. . . Æ.6.–R¹.–F.*.–2 fr.

358. Autre semblable. . . . . Æ.4½.–R¹.–F.*.–1 fr.

359. Autre semblable. . . . . Æ.3.–R¹.–F.*.–1 fr.

360. Tête de Jupiter-Ammon, à droite.

℞. ΠΤΟΛΕΜΑΙΟΥ. ΒΑΣΙΛΕΩΣ. Aigle debout sur un foudre, à gauche, avec une corne d'abondance sur l'aile g.; devant, dans le ch., une massue; entre les pattes, le monogr. (54). . Æ.10.–R¹.–F.*.–6 fr.

361. Autre semblable; entre les pattes de l'aigle, la lettre A. . . . . Æ.12.–R¹.–F.*.–6 fr.

362. Deux autres semblables; entre les pattes de l'aigle, la lettre E. . . . . Æ.11½.–R¹.–F.*.–6 fr.

363. Autre semblable. . . . . Æ.11.–R¹.–F.*.–6 fr.

364. Deux autres semblables; entre les pattes de l'aigle, le monogramme (1198). . . . Æ.11.–R¹.–F.*.–6 fr.

365. Autre, l'aigle regardant devant lui; entre ses pattes, la lettre A. . . . . Æ.10.–R¹.–F.*.–5 fr.

366. Autre; entre les pattes de l'aigle, le monogramme (1182). . . . . Æ.4.–R¹.–F.*.–2 fr.

367. Autre; dans le champ, un casque avec une aigrette. . . . . Æ.11.–R².–F.*.–12 fr.

368. Autre semblable. . . . . Æ.9.–R².–F.*.–6 fr.

369. Tête diadémée de Jupiter-Ammon, à droite.

℞. ΠΤΟΛΕΜΑΙΟΥ. ΒΑΣΙΛΕΩΣ. Aigle debout, les ailes éployées, tourné à gauche et regardant derrière lui; entre les pattes, E. . Æ.13½.–R².–F.**.–24 fr.

370. Autre; entre les pattes de l'aigle, une étoile ou monogramme. . . . . Æ.11.–R¹.–F.*.–6 fr.

371. Tête diadémée de Jupiter-Ammon, à droite.

℞. ΠΤΟΛΕΜΑΙΟΥ. ΒΑΣΙΛΕΩΣ. Aigle debout, les ailes éployées, tourné à gauche et regardant derrière lui; dans le champ, une corne d'abondance en contre-marque. . . . . Æ.10½.–R¹.–F.*.–6 fr.

372. Autre, avec ΠΤΟΛΕΜΑΙΟΥ. ΒΑΣΙΛΕΩΣ. Aigle éployé sur un foudre, à g. . . Æ.12.–R¹.–F.*.–6 fr.

373. Autre; entre les pattes de l'aigle, le monogramme (680). . . . . Æ.10.–R¹.–F.*.–5 fr.

374. Autre; entre les pattes de l'aigle, des lettres peu distinctes. . . . . Æ.4.–C.–F.*.–1 fr.

375. Autre, avec la lettre Δ. . . Æ.3½.–C.–F.*.–1 fr.

376. Tête diadémée de Jupiter-Ammon, à droite.

℞. ΠΤΟΛΕΜΑΙΟΥ. ΒΑΣΙΛΕΩΣ. Isis vêtue de la *stola*, debout sur une base, la tête surmontée d'une tour, la main droite sur la poitrine et tenant de la gauche un pan de son vêtement. . . . . Æ.8.–R².–F.*.–6 fr.

377. Autre semblable. . . . . Æ.6½.–R².–F.*.–4 fr.

378. Autre semblable. . . . . Æ.4½.–R².–F.*.–2 fr.

379. Autre semblable. . . . . Æ.3½.–R².–F.**.–3 fr.

Pl. LXVIII. n°. 7.

380. Tête de Jupiter-Ammon, à droite.

℞. ΠΤΟΝΑΙ (*Sic*). Fleur du *lotus* occupant le milieu du champ. . . . . Æ.2½.–R³.–F.b.–4 fr.

381. Autre, avec ΒΑ..... ΥΛΕΜΑΙ (*Sic*). *Lotus* au milieu du champ. . . . . Æ.2½.–R³.–F.b.–4 fr.

382. Tête imberbe d'Hercule, à droite, coiffée de la peau du lion.

℞. ΠΤΟΛΕΜΑΙΟΥ. ΒΑΣΙΛΕΩΣ. Aigle éployé sur un foudre, à gauche. . . . . Æ.5.–R³.–F.*.–6 fr.

383. Autre; dans le champ, corne d'abondance; entre les pattes de l'aigle, mon.(1182). Æ.2.–R³.–F.*.–4 fr.

384. Tête barbue d'Hercule, à droite, coiffée de la peau du lion

℞. ΠΤΟΛΕΜΑΙΟΥ. ΒΑΣΙΛΕΩΣ. Aigle debout sur un foudre, à gauche. . . . . Æ.8.–R².–F.*.–6 fr.

385. Autre semblable, mais l'aigle est tourné vers la droite. . . . . Æ.6½.–R².–F.*.–4 fr.

386. Autre, avec un mon. altéré. Æ.6.–R².–F.*.–4 fr.

387. Autre, avec ΠΤΟΛΕΜΑΙΟΥ. ΒΑΣΙΛΕΩΣ. Aigle sur un foudre, à gauche, et regardant derrière lui; sur l'aile droite, un caducée posé transversalement; entre les pattes, la lettre Κ. . . . Æ.6.–R².–F.**.–5 fr.

Pl. LXXVIII. n°. 6.

388. Autre presque semblable. . Æ.6.–R².–F.*.–4 fr.

389. Tête d'Isis couronnée d'épis, à droite, la chevelure bouclée, disposée en longues mèches pendantes.

℞. ΠΤΟΛΕΜΑΙΟΥ. ΒΑΣΙΛΕΩΣ. Aigle éployé sur un foudre, à gauche. . . . . Æ.9½.–R¹.–F.*.–3 fr.

390. Autre semblable. . . . . Æ.9.–R¹.–F.*.–3 fr.

391. Autre semblable. . . . . Æ.7½.–C.–F.**.–2 fr.

392. Autre semblable; dans le champ, le monogramme (972). . . . . Æ.7.–C.–F.*.–2 fr.

393. Autre, avec le mon. (708). Æ.7½.–C.–F.*.–2 fr.

394. Autre; avec ΠΤΟΛΕΜΑΙΟΥ. ΒΑΣΙΛΕΩΣ. Aigle sur un foudre, à g., et regardant derrière lui, sur l'aile, une corne d'abondance. . . . . Æ.6.–R¹.–F.*.–3 fr.

395. Autre presque semblable. Æ.3½.–R¹.–F.*.–2 fr.

396. Tête casquée de Pallas, à droite.

℞. ΠΤΟΛΕΜΑΙΟΥ. ΒΑΣΙΛΕΩΣ. Aigle debout sur un foudre, à gauche, avec une corne d'abondance sur l'aile gauche. . . . . Æ.4.–R².–F.*.–4 fr.

# ALEXANDRIE.

## M. ANTONIVS.

*Les Médailles de Marc-Antoine sont :*

*En bronze.* R⁶, — F.o. Moyen module. . . . . 20 fr.

1. Sans légende. Tête nue de Marc-Antoine, à gauche, avec une peau de lion nouée autour du cou et une massue sur l'épaule gauche.

   ℞. L. A (an 1). POMHΣ. Proue de vaisseau ; le tout dans une couronne. ? (*a*). . Æ.5½.–R⁵.–F.o.–20 fr.

## AVGVSTVS.

*Les Médailles d'Auguste sont :*

*En bronze.* R³. — F.o. Petit module, de. . . 2 à 6 fr.
C. — F.o. Moyen module, de. . 1 à 9 fr.
R⁴. — F.o. Grand module. . . . . 12 fr.

2. ΘEOY. YIOY, en ligne droite dans le champ. Tête nue d'Auguste, à droite.

   ℞. KAICAPOC. AYTOKPAT..... Aigle sur un foudre, à gauche ; dans le champ, M. ☐. *Mus. Sancl. num. sel. Tom.* II. *pag.* 1. . Æ.8.–R⁴.–F.o.–12 fr.

(*a*) Patin a attribué cette médaille à Alexandrie ; cependant sa fabrique et son type me font croire qu'elle a plutôt été frappée à Tyr ; la tête de Marc-Antoine y est d'ailleurs représentée avec les attributs d'Hercule, ce qui rappelle la divinité tutélaire de cette ville. M. Tôchon conserve dans son cabinet une autre médaille de même fabrique avec le même revers ; mais au lieu de la tête de Marc-Antoine, on y voit celle de Pallas.

3. ΘЄ•Υ•ΥΙ•C, écrit en ligne droite dans le champ. Tête nue d'Auguste, à droite.

℞. ΚΑ:ΣΑΡ•Σ. ΑΥΤ•ΚΡΑΤ•Ρ•Σ. Aigle debout sur un foudre, à gauche; dans le champ, une corne d'abondance et la lettre Μ. . . . Æ.5.–R⁴.–F.o.–5 fr.

4. Autre; dans le champ, une corne d'abondance et la lettre Π. . . . . Æ.7.–R⁴.–F.o.–9 fr.

5. ΑΥΓΟΥΣΤ. Tête nue d'Auguste, à droite.

℞. ΑΥΤΟΚΡΑΤΟΡΟΣ. ΚΑΙΣΑΡΟΣ. Même type; dans le ch., une corne d'abondance et Μ. ☐. *Zoega. Num. ægypt. App. p.* 391. *n°.* 24. . Æ.7.–R⁴.–F.o.–9 fr.

6. Sans légende. Tête laurée d'Auguste.

℞. ΚΑΙΣΑΡΟΣ. ΑΥΤΟΚΡΑΤΟΡΟΣ L. Β. (*a*) Même type et même symbole. ☐. . . . Æ.5.–R⁴.–F.o.–5 fr.

Vaillant, ex Mus. Joberti.

7. Autre, avec L. ΕΝΑ.... Epervier debout. ☐. *Mus. Arigoni.* . . . . . Æ.4.–R⁴.–F.o.–6 fr.

8. ΚΑΙ..... Tête laurée d'Auguste, ou de Claude.

℞. L. I. (an 10). Grenouille.? ☐. *Zoega. Num. ægypt. pag.* 4. *n°.* 6. . . . . Æ.2.–R³.–F.o.–3 fr.

9. ΚΑΙΣ..... Même tête.

℞. L. I. (an 10). Crocodile avec la queue recourbée.? ☐. . . . . Æ.2.–R³.–F.o.–3 fr.

Zoega. App. num. ægypt. p. 391. n°. 6. b.

10. Sans légende. Tête laurée d'Auguste, à droite.

℞. L. ΙΑ. (an 14). Ibis debout, à droite. ☐. *Zoega. l. c. pag.* 5. *n°.* 7.. . . . . Æ.2.–R³.–F.*–3 fr.

11. ΚΑΙCΑΡ•C. Autel sur lequel on lit L. ΚΗ. (an 28).

℞. CΕΒΑCΤ•Υ. en deux lignes, dans une couronne de laurier. . . . . Æ.3½.–R³.–F.o.–3 fr.

---

(*a*) Date suspecte.

12. ΚΑΙΣΑΡ. ΣΕΒΑΣΤΟΣ. Tête nue d'Auguste, à g.

℞. ΑΥΤΟΚΡΑΤΩΡ. L. Λ. (an 30). Capricorne, globe et corne d'abondance. ☐. Æ.6.–R³.–F.o.–6 fr.
Morell. Impp.

13. Autre, avec L. Λ. Vases pontificaux. ☐. *Mus. Arigoni.* . . . . . Æ.4.–R³.–F.o.–3 fr.

14. Autre, avec L. Λϵ. (an 35), dans une couronne de chêne. ☐. *Mus. Arigoni.* . . . Æ.3.–R³.–F.o.–2 fr.

15. Sans légende. Tête laurée d'Auguste, à droite.

℞. ΣΕΒΑΣΤ•Υ. Capricorne, à dr.; dans le ch., L. ΑΗ. (an 38). . . . . Æ.6.–R³.–F.o.–6 fr.

16. Autre semblable. . . . . Æ.4½.–R³.–F.o.–3 fr.

17. Autre, avec L. ΑΗ. (an 38). Victoire marchant. ☐. *Morell. Impp.* . . . . . Æ.6.–R².–F.o.–4 fr.

18. Autre, avec ΕΥΘΗΝΙΑ. L. ΑΘ. (an 39). Buste de l'Abondance couronnée d'épis, à droite, tenant trois épis dans la main droite. . . . . Æ.7.–R².–F.o.–4 fr.

19. Autre, avec L. ΑΘ., au milieu d'une couronne civique. . . . . Æ.6½.–R¹.–F.o.–2 fr.

20. Autre; ϵΥΘΗΝΙΑ. L. Μ. (an 40). Buste de l'Abondance, à dr., tenant trois épis. Æ.7.–R².–F.o.–4 fr.

21. Autre, avec ΣΕΒΑΣΤ•Υ. Taureau cornupète, à dr.; dessus, des lettres effacées. Æ.6.–R¹.–F.o.–2 fr.

22. Autre, avec L. Μ. (an 40), dans une couronne civique. ☐. . . . . Æ.4.–R².–F.o.–2 fr.
Zoëga Num. ægypt. pag. 6. n°. 14.

23. Autre, avec L. Μ. Victoire marchant à g., tenant une couronne et une palme. . . Æ.6.–R¹.–F.o.–2 fr.

24. Autre, avec L. ΜΑ. (an 41). Victoire marchant, à droite. . . . . Æ.6.–C.–F.o.–1 fr.

*

25. Sans légende. Tête laurée d'Auguste, à droite.

℞. L. MA. (an 41), au milieu d'une couronne civique. . . . . Æ.6.–C.–F.o.–1 fr.

26. Autre; EYΘHNIA. L. MA. Buste de l'Abondance couronnée d'épis, à dr.; devant, des épis. ◻. *Morell. Impp. pag.* 409. . . . . Æ.6.–R².–F.o.–4 fr.

27. Autre, avec L. MB. (an 42). Victoire marchant. ◻. *Mus. Sancl. n. s. T. II. p.* 30. Æ.6.–R¹.–F.o.–2 fr.

28. Autre, avec L. Mϛ (*a*) (an 46). Victoire marchant à gauche, tenant une couronne de la main dr. et une palme de la gauche. . . . . Æ.6½.–R².–F.o.–4 fr.

29. CEBACT., écrit en ligne droite dans le champ. Tête nue d'Auguste, à droite.

℞. KAICAP. Quatre chevaux de front, au-dessus d'un arc de triomphe. . . . . Æ.7.–R¹.–F.o.–2 fr.

30. Autre, avec KAICAP. Serpent autour d'un bâton, dans un temple de forme ronde. Æ.6½.–R¹.–F.o.–2 fr.

31. Autre, avec KAIΣAP. Vase sacré à une anse et à long bec, orné de figures et surmonté d'un ornement. . . . . Æ.7.–C.–F.o.–1 fr.

32. Autre; KAICAP. *Præfericulum* entre le *lituus* et le *simpulum*; au bas, la hache. Æ.5.–R¹.–F.o.–2 fr.

33. Autre, avec KAICAP. Temple de Mars; dedans, une enseigne militaire. ◻. . . . Æ.6.–R².–F.o.–4 fr.

Mus. Sanclem. num. sel. Tom. II. pag. 30.

---

(*a*) Eckhel, pour rectifier cette date qui est postérieure à la mort d'Auguste, a pensé qu'il valoit mieux lire L. MΓ. (an 43); cependant quoique la leçon de Pellerin soit difficile à expliquer, j'ai cru devoir la conserver, parce qu'elle se trouve exacte sur sa médaille dont la conservation ne laisse rien à desirer. *Voyez* Pellerin Mél. II. fleuron du titre, et Eckhel. Doct. num. vet. T. IV. pag. 45.

34. Crocodile marchant à droite.

℞. CEBACTOY. Au milieu du champ, un fer de lance ou un glaive. . . . . Æ.2½.–R².–F.o.–2 fr.

35. KAICAPOC. en deux lignes, dans une couronne de laurier.

℞. CEBACT..... Autel rond orné d'une guirlande de fleurs, entre deux arbres. . Æ.5.–R².–F.o.–2 fr.

35 *bis*. KAICAP, en deux lignes, dans une couronne de laurier.

℞. CEBACTO.. Galère. . . . Æ.3.–R².–F.o.–2 fr.

36. KAICAP. Tête laurée d'Auguste, à droite.

℞. CEBACT•C. Ibis allant à g. Æ.3.–R³.–F.o.–3 fr.

37. Autre, avec CEBACT•C. Croissant; au-dessus, une étoile. . . . . Æ.3.–R².–F.o.–2 fr.

38. Sans légende. Tête nue d'Auguste, à droite.

℞. ....BACTOC. Capricorne tourné à gauche et regardant à droite. . . . . Æ.3½.–R².–F.o.–2 fr.

39. ΠATHP. ΠATPIA•C. Tête laurée d'Auguste, à droite.

℞. CEBACT•C. Capricorne tourné à droite; au-dessus, une étoile. . . . . Æ.7.–R¹.–F.o.–2 fr.

40. Autre, avec CEBACT•C, en ligne droite dans le champ. Six épis liés ensemble. Æ.6.–R¹.–F.o.–2 fr.

41. Autre, avec CEBACT. Sept épis liés ensemble. C. *Mus. Theupoli.* II. 1097. . . Æ.6.–R¹.–F.o.–2 fr.

42. Autre, avec CEBACT•C. Double corne d'abondance remplie de fruits; dessous, dans le champ, le *murex*. . . . . Æ.5.–R².–F.o.–2 fr.

43. Autre; CEBACT•C. Bonnets des Dioscures, surmontés chacun d'une étoile. . . Æ.5.–R².–F.o.–2 fr.

## LIVIA, Augusti uxor.

*Les Médailles de Livie sont :*

*En bronze.* { R³. — F.*. Petit module, de. . . 4 à 5 fr.
R³. — F.o. Moyen module, de. . 6 à 20 fr.

44. Sans légende. Tête de Livie.

℞. L. A. (an 4). Deux épis et deux pavots formant une gerbe. □. . . . . Æ.3.–R³.–F.*.–4 fr.

Mus. Sanclem. num. sel. Tom. II. pag. 48.

45. Sans légende. Tête de Livie, à droite.

℞. L. E. (an 5). Deux épis et deux pavots formant une gerbe. . . . . Æ.3.–R³.–F.*.–4 fr.

46. Sans légende. Même tête de Livie.

℞. L. AΘ. (an 39), au milieu d'une couronne civique. . . . . Æ.5.–R⁴.–F.o.–5 fr.

47. Autre, avec L. AΘ. Corbeille remplie d'épis, entre deux torches allumées enveloppées chacune par un serpent. . . . . Æ.6½.–R³.–F.o.–6 fr.

48. Autre, avec L. M. (an 40). Pallas debout. □. *Mus. Theupoli.* II. *p.* 1098. . . . . Æ.6.–R³.–F.o.–6 fr.

49. Autre, avec L. MA. (an 41), au milieu d'une couronne civique. . . . . Æ.6.–R³.–F.o.–6 fr.

50. Autre, avec L. MA. Victoire marchant, tenant de la main droite une couronne et de la g. une palme. □. *Cab. de M. Tochon, à Paris.* Æ.6.–R³.–F.o.–6 fr.

51. Autre, avec L. MA. Pallas–*Nicéphore* debout, la main g. sur son bouclier. . . . Æ.6.–R³.–F.o.–6 fr.

52. Autre, avec EYΘHNIA, en ligne droite. Buste de l'Abondance couronnée d'épis, à dr., tenant trois épis; à l'exergue, L. MA. . . Æ.6.–R⁴.–F.o.–10 fr.

53. Sans légende. Même tête de Livie.

℞. L. MB. (an 42). Pallas-*Nicéphore* debout, tenant de la main droite son bouclier posé à terre. □. *Zoega. N. ægypt. p.* 10. *n°.* 8. Æ.6.–R³.–F.o.–6 fr.

54. AI·YIA. ΣEBAΣT·Y. Tête de Livie, à droite.

℞. Sans date. Aigle debout, regardant vers la gauche. . . . . Æ.5½.–R⁵.–F.o.–10 fr.

55. ..... ΣEBAΣT·Y. Tête de Livie, à droite.

℞. Sans date. Corne d'abondance remplie de fruits, ornée d'une bandelette. . . . Æ.7.–R⁴.–F.*.–10 fr.

56. AI·YIA. ΣEBAΣT·Y. Tête de Livie, à droite.

℞. ΠATP·Σ. ΠATPIA·Σ. Corne d'abondance remplie de fruits. . . . . Æ.7.–R⁵.–F.o.–20 fr.

57. Autre; ΠATP·Σ. ΠATPIA·Σ. Double corne d'abondance remplie de fruits. . Æ.6½.–R⁵.–F.o.–20 fr.

## CAIVS Caesar.

*Les Médailles de Caïus sont :*

*En bronze.* R⁶. — F.o. Moyen module. . . . . 30 fr.

58. ΓAI·Σ. KAIΣAP. Tête nue de Caïus, à droite.

℞. ΣEBAΣT·Σ. Tête laurée d'Auguste, tourné à droite. . . . . Æ.6.–R⁶.–F.o.–30 fr.

## DRVSVS junior.

*Les Médailles attribuées à Drusus sont :*

*En bronze.* R⁶. — F.o. Petit module. . . . . 18 fr.

59. Sans légende. Tête laurée (à ce qu'il paroît) de Drusus.

℞. L. AΘ. (an 39), au milieu d'une couronne civique. (*a*). ◻. . . . . Æ.4.–R⁶.–F.o.–18 fr.
Eckhel. Cat. mus. Vindob. pag. 265.

## TIBERIVS.

*Les Médailles de Tibère sont :*

*En potin.* R³. — F.o. Médaillon, de. . . . 12 à 18 fr.
*En bronze.* R¹. — F.o. Petit module, de. . . 1 à 4 fr.

---

60. Sans légende. Tête nue de Tibère, à droite.
℞. TIBEPIOY. L. Γ. (an 3). Hippopotame. ◻. *Mus. Arigoni.* . . . . . Æ.5.–R².–F.o.–2 fr.
61. Sans légende. Tête nue de Tibère, à droite.
℞. TIBE. L. Δ. (an 4). Crocodile marchant de gauche à droite. . . . . Æ.3.–R².–F.*.–2 fr.
62. Autre, avec TI. L. Δ., dans une couronne. ◻. *Gesner. ex M. Pfau.* . . . . . Æ.3.–R².–F.o.–2 fr.
63. TIBEP. Tête nue de Tibère, à droite.
℞. L. Δ. Aigle debout, à g. ◻. *Zoega. Num. æg. pag.* 11. n°. 4. . . . . Æ.3.–R².–F.o.–2 fr.
64. Autre presque sembl. ◻. . . Æ.3.–R².–F.o.–2 fr.
Zoega. l. c. n°. 5.
65. Sans légende. Tête nue de Tibère, à droite.
℞. TIBEPI•Y. L. Δ. Hippopotame allant de gauche à droite. . . . . Æ.5.–R¹.–F.o.–1 fr.
66. Autre, avec TIBEPI•Y. L. E. (an 5). Même type de l'hippopotame. . . . . Æ.5.–R¹.–F.o.–1 fr.
67. TIB. Tête nue de Tibère.

---

(*a*) Cette médaille est suspecte ; je crois qu'elle étoit de Livie, mais qu'elle a été refaite.

℞. L. E. Aigle debout. ☐. *Cabinet de M. Tochon, à Paris.* . . . . . Æ.3.–R⁴.–F.o.–4 fr.

68. Tête nue de Tibère, à droite; devant, E.

℞. TI. L. E. (an 5), au milieu d'une couronne civique. . . . . Æ.3.–R³.–F.o.–2 fr.

69. Sans légende. Tête nue de Tibère, à droite.

℞. TIBEP. L. I. (an 10). Crocodile. ☐. *Zoega. N. ægypt. pag.* 11. *n°.* 8. . . . . Æ.3.–R³.–F.o.–4 fr.

## *Tiberius et Augustus.*

70. TIBEPIOΣ. KAIΣAP. ΣEBAΣTOΣ. Tête laurée de Tibère, à droite; dans le champ, L. IΔ. (an 14).

℞. ΘEOΣ. ΣEBAΣTOΣ. Tête radiée d'Auguste, à gauche. . . . . Pot.6½.–R³.–F.o.–12 fr.

71. TIBEPIOΣ. KAIΣAP. ΣEBAΣTOΣ. Tête laurée de Tibère, à gauche; devant, L. IΔ.

℞. ΘEOΣ. ΣEBAΣTOΣ. Tête radiée d'Auguste, à droite. . . . . Pot.7.–R³.–F.o.–12 fr.

72. TIBEPIOΣ. KAIΣAP. ΣEBAΣTOΣ. Tête laurée de Tibère, à droite; devant, L. Z. *pro* ZI. (an 17).

℞. ΘEOΣ. ΣEBAΣTOΣ. Tête radiée d'Auguste, à droite. . . . . Pot.6½.–R³.–F.o.–12 fr.

73. Autre, avec L. IH. (an 18). ☐. *Morell. impp. ex mus. Schwarzb.* . . . . . Pot.6½.–R⁴.–F.o.–18 fr.

74. TIBEPIOΣ. KAIΣAP. ΣEBAΣTOΣ. Tête laurée de Tibère, à droite; devant, L. IΘ. (an 19).

℞. ΘEOΣ. ΣEBAΣTOΣ. Tête radiée d'Auguste, à gauche. . . . . Pot.6½.–R⁴.–F.o.–18 fr.

75. Autre; L. K. (an 20). . . Pot.6½.–R³.–F.o.–12 fr.

76. Autre semblable, mais les têtes sont différemment tournées. . . . . Pot.6½.–R³.–F.o.–12 fr.

## ANTONIA, mater Claudii.

*Les Médailles d'Antonia sont :*

*En potin.* R⁴. — F.o. Médaillon, de. . . . 18 à 30 fr.

### *Antonia et Claudius.*

77. ΤΙ. ΚΛΑΥΔΙ. ΚΑΙΣ. ΣΕΒΑ. ΓΕΡΜΑΝΙ. ΑΥΤΟΚΡ. Tête laurée de Claude, à dr.; devant, L. A. (an 1).
℟. ΑΝΤΩΝΙΑ. ΣΕΒΑΣΤΗ. Tête d'Antonia, à dr.
□. *Cab. de M. Tôchon.* . . Pot.7.–R⁵.–F.o.–30 fr.

78. Autre; L. B. (an 2). . . . Pot.7.–R⁴.–F.o.–18 fr.

79. Autre semblable. . . . . Pot.6.–R⁴.–F.o.–18 fr.

## CLAVDIVS.

*Les Médailles de Claude sont :*

*En potin.* { R⁶. — F.*. Module ordinaire, de. 18 à 30 fr.
R⁷. — F.o. Médaillon, de. . . . 5 à 18 fr.

*En bronze.* { R⁷. — F.o. Petit module, de. . . 1 à 4 fr.
C. — F.o. Moyen module, de. . 1 à 4 fr.

80. .....L. A. (an 1) Tête de Claude.
℟. ΑΥΤΟΚΡΑ. Buste du Nil. □. *Gesner. ex mus. Pfau.* . . . . . Æ.6.–R².–F.o.–4 fr.

81. Autre, avec ΑΥΤΟΚΡΑ. L. A. Victoire marchant.
□. *Morell. impp.* . . . . . Æ.6.–R².–F.o.–4 fr.

82. ΤΙ. ΚΛΑΥ. ΚΑΙ. ϹΕΒΑϹ. ΓϹΡΜΑ. Tête laurée de Claude, à droite; devant, une étoile.
℟. ΑΥΤΟΚΡΑ. L. B. (an 2). Victoire marchant à gauche, ayant une couronne dans la main dr. levée, et une palme dans la gauche. . Æ.6½.–C.–F.o.–1 fr.

83. TI. KΛΑΥ. KAI. CЄBAC. ΓЄPM. Tête laurée de Claude, à droite.

℞. AYTOKPA. L. B. (an 2). Victoire marchant à gauche, ayant une couronne dans la main dr. levée, et une palme dans la gauche. . Æ.4½.–R¹.–F.o.–1 fr.

84. Autre, avec AYTO..... L. B. Aigle debout sur un foudre, tourné vers la droite et regardant derrière lui. . . . . Æ.7.–R¹.–F.o.–2 fr.

85. TI. KΛΑΥ. KAI. CЄBAC. TЄPMA. Tête laurée de Claude, à droite: devant, une étoile.

℞. AYTOKPA. L. B. Hippopotame marchant vers la droite. . . . . Æ.6.–C.–F.o.–1 fr.

86. Autre presque semblable à la précédente, mais sans l'étoile. . . . . Æ.4½.–R¹.–F.o.–1 fr.

87. TI. KΛΑΥ. KAI. ΣЄBAC. ΓЄPMA. Tête laurée de Claude, à droite; devant, une étoile.

℞. AYTOKPA. L. B. Taureau cornupète, tourné à droite. . . . . Æ.6½.–C.–F.o.–1 fr.

88. Autre presque semblable à la précédente, mais sans l'étoile. . . . . Æ.5.–R¹.–F.o.–2 fr.

89. TI. KΛΑΥ. KAI. CЄBAC. Γ..... Tête laurée, à droite.

℞. L. B. Taureau cornupète, tourné vers la droite. . . . . Æ.6.–R¹.–F.*.–3 fr.

90. Autre, avec L. B. Six épis formant une gerbe. ☐. *Cabinet de M. Tôchon.* . . . Æ.4½.–R¹.–F.o.–1 fr.

91. Autre, avec L. B. Sept épis disposés de la même manière. ☐. *Même cabinet.* . Æ.4½.–R¹.–F.o.–1 fr.

92. Autre; L. B. Crocodile. ☐. *Zoëga. Num. ægypt. p.* 16. *n°.* 9. *ex mus. Veritâ.* . Æ.3.–R³.–F.o.–3 fr.

93. TI. KΛAY. KAI. CЄBAC. ΓЄPMA. Tête laurée de Claude, à droite; devant, une étoile.

℞. AYTOKPA. L. B. (an 2). Au milieu du champ, six épis liés ensemble. . . . . Æ.6½.–C.–F.o.–1 fr.

94. .....Tête de Claude.

℞. AYTOKPA. L. B. Une main tenant une gerbe d'épis et de pavots. □. . . . . Æ.4.–R¹.–F.o.–1 fr.

Mus. Arigoni.

95. TI. KΛ. KA. CЄ. ΓЄ. AY. Tête laurée de Claude, à droite; devant, L. Γ. (an 3).

℞. Tête de Jupiter-*Sérapis*, tournée à dr., avec le *pallium*. . . . . Pot.3½.–R⁶.–F.*.–18 fr.

96. TI. KΛAY. KAI. CЄBAC. ΓЄPM. L. Γ. Même tête laurée de Claude, à droite.

℞. AYTOKPA, en deux lignes, au milieu du champ. Deux cornes d'abondance en sautoir; au-dessus, les têtes d'Antonia et d'Octavie; au milieu, celle de Britannicus. . . . . Pot.4½.–R⁶.–F.o.–30 fr.

97. TI. KΛAY. KAI. CEB. ΓEP. ΛYTO. Tête laurée de Claude.

℞. ΔIKAIOΣYNH. L. Γ. L'Equité debout. □. *Zoëg. Num. ægypt. p.* 16. *n°.* 13. Pot.6.–R⁴.–F.*.–18 fr.

98. TI. KΛAY. KAIΣ. ΣEB. ΓEP. AYTOKP. Tête laurée de Claude, à droite.

℞. IPHNH. L. Γ. La Paix debout, tenant un caducée de la main droite et un casque de la gauche. □. *Eckhel. Cat. m. Vind.* 265. Pot.6.–R⁴.–F.*.–18 fr.

99. TI. KΛAY. KAI. CЄBAC. ΓЄPMA. Tête laurée de Claude, à droite; devant, une étoile.

℞. AYTOKPA. L. Γ. Taureau cornupète, tourné à droite. . . . . Æ.7.–C.–F.o.–1 fr.

100. TI. KΛΑΥ. KAI. CЄBAC. ΓЄPMA. Tête laurée de Claude, à droite; devant, une étoile.

℞. AYTOKPA. L. Γ. (an 3). Hippopotame marchant à droite. . . . . Æ.7.–C.–F.o.–1 fr.

101. Autre, avec AYTOKPA. L. Γ. Victoire marchant à gauche, tenant une couronne dans la main droite et une palme dans la gauche. . . . Æ.7.–C.–F.o.–1 fr.

102. Autre, avec AYTOKPA. L. Γ. Faisceau de six épis. ☐. *Mus. Sancl. n. sel.* II. 87. . Æ.7.–R¹.–F.o.–2 fr.

103. Autre, avec L. Δ. (an 4). Aigle sur un foudre. ☐. *Zoega. l. c. ex mus. Bracc.* . Æ.6.–R².–F.o.–4 fr.

104. TI. KΛΑΥ. KAI. CЄBAC. ΓЄPM. Tête laurée de Claude, à droite, sans l'étoile.

℞. AYTOKPA. L. Δ. Taureau cornupète tourné à droite. . . . . Æ.5.–R¹.–F.o.–1 fr.

105. Autre, avec AYTOK..... L. Δ. Victoire marchant à gauche. . . . . Æ.5.–R¹.–F.o.–1 fr.

106. TI KΛΑΥ. KAI. CЄBAC..... Tête laurée de Claude, à droite; devant, une étoile.

℞. AYTOKPA. L. Δ. (an 4). Six épis liés ensemble occupant le milieu du champ. Æ.6½.–R¹.–F.o.–2 fr.

107. Autre, avec AYTOKPA. L. Δ. Hippopotame. ☐. *Mus. Sancl. num. sel.* II. 87. Æ.6.–R¹.–F.o.–2 fr.

108. TI. KΛΑΥ. KAI. CЄBAC. ΓЄPM. Tête laurée; devant, une étoile.

℞. AYTOKPA. L. E. Gerbe de six épis. ☐. *Zoega. Num. ægypt. pag.* 17. n°. 22. Æ.6.–R¹.–F.o.–2 fr.

109. Autre, avec L. E. Rome – *Nicéphore* assise. ☐. *Zoega. l. c. ex m. Veritâ.* Pot.6.–R⁴.–F.*.–18 fr.

110. Autre, avec EIPHNH. L. E. La Paix debout. ☐. *Zoega. l. c. ex Patino.* . . Pot.6.–R⁴.–F.*.–18 fr.

111. TI. KΛΑΥ. KAI. ΣΕΒΑΣ. ΓΕΡΜΑ. Tête laurée de Claude, à droite; devant, une étoile.

℞. L. E. (an 5). Bœuf cornupète. ☐. *Zoega. l. c. ex Morell. impp.* . . . . . Æ.6.–R¹.–F.o.–2 fr.

112. TI. KΛΑΥ. KAI. CEB. ΓEP. Tête laurée.

℞. AYTOKPAT. L. H. (an 8). Figure militaire debout, tenant de la main dr. une patère et de la g. la haste. ☐. *Mus. Theup.* II. 1098. Æ.4.–R².–F.o.–2 fr.

113. Sans légende. Tête laurée de Claude, à droite.

℞. L. H. Captif assis et attaché au pied d'un trophée. . . . . Æ.3.–R³.–F.o.–4 fr.

114. TI. KΛΑΥ. KAI. CEBAC. ΓEPMA. Tête laurée, à droite; devant, L. I. (an 10).

℞. AYTOKPA. Caducée entre quatre épis; le tout lié ensemble. . . . . Æ.7.–R¹.–F.o.–2 fr.

115. Autre presque semblable, avec sept épis, sans le caducée. ☐. . . . . Æ.6.–R¹.–F.o.–2 fr.

Mus. Theupoli. II. pag. 1099.

116. TI. KΛΑΥ. KAI. CEBAC. ΓEPM. Tête laurée de Claude, à droite.

℞. AYTOKPA. L. I. (an 10). Une main tenant deux épis et trois pavots. . . . . Æ.5.–R¹.–F.o.–1 fr.

117. Autre presque semblable. Æ.4½.–R¹.–F.o.–1 fr.

118. Autre, avec AYTOKPA. L. I. Deux mains jointes occupant le milieu du champ. Æ.5.–R¹.–F.o.–1 fr.

119. Autre, avec AYTOKPA. L. I. Aigle debout sur un foudre. ☐. . . . . Æ.6.–R¹.–F.o.–2 fr.

Zoega. Num. ægypt. pag. 18. n°. 28.

120. TI. KΛΑΥ. KAI. CEBAC. ΓEPM. L. I. Tête laurée de Claude.

℞. AYTOKPA. Buste du Nil couronné de roseau et

posé sur deux cornes d'abondance, l'une d'elles est surmontée d'un enfant. ☐. . . . Æ.6 –R¹.–F.o.–2 fr.
Zoega. l. c. n°. 29.

121. TIB..... KA. Tête laurée de Claude, à droite.

℞. L. I. (an 10). Crocodile, à dr., la tête levée et la queue recourbée. . . . . Æ.2.–R³.–F.o. 2 fr.

122. Autre; L. I. Grenouille. . Æ.2.–R³.–F.o.–4 fr.

123. TI. KAAY. KAI. CЄBAC. ГЄPMA. Tête laurée, à droite; devant, L. IA. (an 11).

℞. AYTOKPA. Caducée au milieu de quatre épis liés ensemble. . . . . Æ.7.–R¹.–F.o.–2 fr.

124. Autre, avec AYTOKPA. Buste du Nil, à droite, entre une corne d'abondance et une petite figure terminée en poisson; même date du côté de la tête de Claude. . . . . Æ.7.–R².–F.o.–4 fr.

125. .....AY. KAI. CЄBA..... Tête laurée de Claude, à droite.

℞. AYTOKPA. L. IA. Main tenant deux épis et trois pavots. . . . . Æ.4½.–R¹.–F.o.–1 fr.

126. .....KAI. CЄBAC. ГЄPM. Tête laurée de Claude, à droite.

℞. AYTOKPA. L. IA. Deux mains jointes occupant le milieu du champ. . . . . Æ.4½.–R¹.–F.o.–1 fr.

127. Autre, avec AYTOKPA. L. IA. Aigle sur un foudre. ☐. *Morell. impp.* . . . . Æ.6.–R¹.–F.o.–2 fr.

128. Autre, avec AYTOKPA. L. IA. Bœuf cornupète. ☐. *Zoega. l. c. ex m. Ainslie.* Æ.6.–R¹.–F.o.–2 fr.

129. Sans légende. Tête de Claude.

℞. L. IB. (an 12). Aigle debout. ☐. *Cabinet de M. Tochon, à Paris.* . . . . Æ.3.–R⁴.–F.o.–4 fr.

130. TI. KΛΑΥ. KAI. CEBAC. ΓΕΡΜ. L. IB. (an 12). Tête laurée de Claude.

℞. AYTOKPA. Deux mains jointes. ◻. *Zoega. N. ægypt. ex mus. Veritâ.* . . . Æ.6.–R¹.–F.o.–2 fr.

131. Autre, avec AYTOKPA. Gerbe de quatre épis et un caducée au milieu. ◻. . . . Æ.6.–R¹.–F.o.–2 fr.

Zoega. l. c. n°. 44. ex mus. Veritâ.

132. TI. KΛΑΥ. KAI. CEBAC. ΓΕΡΜΑ. Tête laurée de Claude, à droite.

℞. AYTOKPA. L. IB. Aigle debout, tourné à dr. et regardant derrière lui. . . . Æ.6¼.–R¹.–F.o.–2 fr.

133. Autre, avec AYTOKPA. L. IB. Main tenant un caducée. . . . . Æ.5.–R².–F.o.–2 fr.

134. Autre, avec AYTOKPA. L. IΓ. (an 13). Type de l'aigle. . . . . Æ.6¼.–R¹.–F.o.–2 fr.

135. Autre, avec ΔHMOΣ. PΩMAIΩN. L. IΓ. Génie debout. ◻. *Vaillant, Num. gr.* Æ.6.–R².–F.o.–4 fr.

136. TI. KΛΑΥΔ. KAIΣAPA. ΣEBAΣTON. Tête laurée de Claude.

℞. AYTOKPA. L. IΔ. (an 14). Victoire marchant. ◻. *Harduin. ex mus. Fouc.* . Æ.6.–R².–F.o.–4 fr.

137. .....ΣEB. ΓEPM. Même tête.

℞. L. IΔ. Serpent dressé, avec le *lotus* sur la tête, entre deux épis et deux pavots. ◻. *Mus. Theupoli.* II. *pag.* 1099. . . . . Æ.6.–R¹.–F.o.–2 fr.

138. Autre, avec AYTOKPA. L. IΔ. Main tenant un caducée. ◻. *Zoega. l. c. pag.* 19. *n°.* 52. *ex mus. Farnese.* . . . . . Æ.6.–R¹.–F.o.–2 fr.

139. TI. KΛΑΥ. KAI. CEBAC. ΓEPM. L. IΔ. Tête laurée de Claude.

℞. AYTOKPA. Gerbe de quatre épis et un caducée au milieu. ◻. *Zoeg. l. c. n.* 53. Æ.6.–R¹.–F.o.–3 fr.

140. .....Tête de Claude.

℞. AYTOKPA. Lion marchant; dessous, un épi.

□. *Morell. impp.* . . . . . Æ.6.–R².–F.o.–4 fr.

## *Claudius et Messalina.*

141. TI. KAAYΔI. KAIΣ. ΣEBA. ΓEPMANI. AYTOKP. Tête laurée de Claude, à dr.; devant, L. A. (an 1).

℞. MEΣΣAΛINA. KAIΣ. ΣEBAΣ. Messaline debout, vêtue de la *stola* et voilée, supportant de la main droite deux petites figures et tenant des épis dans la gauche appuyée sur une colonne. □. *Beger. Thes. Brand. Tom.* II. *pag.* 619. Pot.7.–R³.–F.o.–12 fr.

142. Autre semblable, avec L. B. (an 2); dans le ch., le *lituus*. . . . . Pot.6½.–R¹.–F.o.–5 fr.

143. Autre, avec L. Γ. (an 3). Même type, sans le *lituus* dans le champ. . . . . Pot.7.–R¹.–F.o.–5 fr.

144. Autre, avec L. Δ. (an 4). Pot.6½.–R¹.–F.o.–5 fr.

145. Autre, avec L. E. (an 5). Pot.6½.–R¹.–F.o.–5 fr.

146. Autre; avec L. ϛ. (an 6). Pot.6½.–R¹.–F.o.–5 fr.

147. Autre, avec L. ϛ. Même type; dans le champ, le *lituus*. . . . . Pot.8.–R¹.–F.o.–5 fr.

## AGRIPPINA junior.

*Les Médailles d'Agrippine sont :*

*En potin.* R⁵. — F.o. Médaillon. . . . . 30 fr.

*En bronze.* R⁵. — F.o. Moyen module, de. 20 à 24 fr.

148. ΑΓΡΙΠΠΙΝΑ. CEBACTH. Tête d'Agrippine.

℞. ЄΥΘΗΝΙΑ. L. ΙΑ. (an 11). Buste de l'Abondance, à dr., avec des épis. ☐. Æ.7.–R⁵.–F.o.–20 fr.

Patin. impp. rom. num. 85.

149. ΑΓΡΙΠΠΙΝΑ. ΣΕΒΑΣΤΗ. Tête d'Agrippine.

℞. ΕΙΡΗΝΗ. L. ΙΒ. (an 12). Buste de la Paix. ☐. *Morell. Impp.* . . . . . Æ.6.–R⁵.–F.o.–20 fr.

150. Autre, avec ЄΥΘΗΝΙΑ. L. ΙΒ. Buste de l'Abondance, à dr; devant, des épis. Æ.7.–R⁵.–F.o.–20 fr.

151. Autre, avec ЄΥΘΗΝΙΑ. L. ΙΓ. (an 13). Même buste; devant, des épis. . . Æ.7.–R⁵.–F.o.–20 fr.

152. Autre, avec ЄΥΔΗΝΙΑ (*Sic*). ☐. *Zoega. Num. ægypt. pag.* 21. *n°.* 8. . . . . Æ.7.–R⁵.–F.o.–20 fr.

## *Nero et Agrippina.*

153. ΝΕΡ. ΚΛΑΥ. ΚΑΙΣ. ΣΕΒ. ΓЄΡ. ΑΥΤΟ. Tête laurée de Néron, à droite.

℞. ΑΓΡΙΠΠΙΝΑ. ΣΕΒΑΣΤΗ. Tête d'Agrippine, à dr.; devant, L. Γ. (an 3). . Pot.6½.–R⁵.–F.o.–30 fr.

154. ΝΕΡΩ. ΚΛΑΥ. ΚΑΙΣ. ΣΕΒ. ΓΕΡ. ΑΥΤΟ. Tête laurée de Néron, à droite.

℞. ΑΓΡΙΠΠΙΝΑ. ΣΕΒΑΣΤΗ. Tête d'Agrippine, à dr.; devant, L. Ε. (an 4). . Pot.6½.–R⁵.–F.o.–30 fr.

155. Autre; L. Ε. (an 5). ☐. Pot.6½.–R⁵.–F.o.–30 fr.

Stosch.

156. ΤΙ. ΚΛΑΥ. ΚΑΙΣ. ΣΕΒΑ. ΓΕΡΜ. Tête laurée de Néron, à droite.

℞. ΑΓΡΙΠΠΙΝΑ. ΣΕΒΑΣΤΗ. L. ΙΓ. (an 13). Tête nue d'Agrippine, à droite. ☐. Æ.6.–R⁵.–F.o.–24 fr.

Zoega. l. c. pag. 21. n°. 9.

## NERO.

*Les Médailles de Néron sont :*

| | | | |
|---|---|---|---|
| *En potin.* | C. | — F.o. Médaillon, de . . . . | 3 à 30 fr. |
| *En bronze.* | R¹. | — F.o. Petit module, de. . . | 1 à 2 fr. |
| | R¹. | — F.o. Moyen module, de . | 2 à 4 fr. |
| | R⁴. | — F.o. Grand module, de. . | 12 à 24 fr. |

157. .....Tête de Néron.

℞. AYTOKPA. L. A. (an 1). Aigle debout, avec une palme sur l'aile. □. *Zoega. Num. ægypt. p.* 22. *n°.* 2. *ex mus. Veritâ.* . . . . . Æ.6.–R².–F.o.–4 fr.

158. .....Tête de Néron.

℞. AYTOKPA. L. B. (an 2). Tête de femme coiffée d'une peau d'éléphant, représentant le génie de la ville d'Alexandrie. □. . . . . Æ.6.–R².–F.o.–4 fr.

Zoega. l. c. n°. 4. ex mus. Bracciano.

159. NEP. KAAY. KAIΣ. ΣEB. ΓEP. AYTO. Tête laurée de Néron, à droite.

℞. AHMHTEP. Cérès debout, vêtue de la *stola*, tenant des épis de la main dr. et la haste de la g.; dans le champ, L. Γ. (an 3). . . . Pot.7½.–C.–F.o.–3 fr.

160. Autre, avec OMONOIA. L. Γ. La Concorde vêtue de la *stola*, assise sur un siège, à g., une patère dans la main dr., la g. sur le siège. Pot.6½.–C.–F.o.–3 fr.

161. Autre, avec ΠPON. NEOY. ΣEBAΣTOY. L. Γ. L'empereur radié, vêtu de la toge, assis sur un siège, à gauche, le bras droit étendu et la main gauche sur la haste. . . . . Pot.7.–R¹.–F.o.–4 fr.

162. Autre, avec NEO. AΓAΘ. ΔAIM. L. Γ. Serpent mitré, dressé au milieu de deux épis et de deux pavots. . . . . Pot.6.–R¹.–F.o.–4 fr.

163. ΝΕΡ. ΚΛΑΥ. ΚΑΙΣ. ΣΕΒ. ΓΕΡ. ΑΥΤΟ. Tête laurée de Néron, à droite.

℞. ΔΙΚΑΙΟΣΥΝΗ. L. Γ. (an 3). L'Equité debout, avec ses attributs. . . . . Pot.6.–R².–F.o.–8 fr.

164. Autre, avec ΡΩΜΗ. L. Γ. Rome assise, à gauche, ayant sur la main droite une petite Victoire et tenant de la gauche le *parazonium*, le pied droit sur un rocher et l'autre sur une proue de vaisseau. ☐. *Zoega. Num. ægypt. p.* 22. *n°.* 5. . Pot.6.–R³.–F.o.–12 fr.

165. Autre, avec ΕΙΡΗΝΗ. L. Γ. La Paix debout, tenant de la main droite un caducée et de la gauche un casque. ☐. . . . . Pot.6.–R³.–F.o.–12 fr.

Zoega. l. c. p. 23. n°. 8. ex Mus. Taurinense.

166. ΝΕΡΩ. ΚΛΑΥ. ΚΑΙΣ. ΣΕΒΑ. ΓΕΡ. ΑΥΤΟ. Même tête de Néron, à droite.

℞. ΝΕΟ. ΑΓΑΘ. ΔΑΙΜ. L. Δ. (an 4). Serpent mitré, tourné à droite, dressé au milieu de deux épis et de deux pavots. . . . . Pot.7.–R¹.–F.o.–4 fr.

167. Autre, avec ΔΙΚΑΙΟΣΥΝΗ. L. Δ. L'Equité debout. . . . . Pot.6½.–R².–F.o.–8 fr.

168. Autre, avec ΔΗΜΗΤΕΡ. L. Δ. Cérès debout, vêtue de la *stola*, tenant des épis dans la main droite et la haste dans la g. ☐. . . . . Pot.6½.–R¹.–F.o.–6 fr.

Zoega. l. c. pag. 24. n°. 14.

169. Autre, avec ΔΗΜΟΣ. ΡΩΜΑΙΩΝ. L. Δ. Le Génie du peuple romain à demi-nu et debout, la main dr. posée sur la haste et tenant une corne d'abondance de la gauche. . . . . Pot.6.–C.–F.o.–3 fr.

170. ΝΕΡΩ. ΚΛΑ. ΚΑΙΣ. ΣΕΒ. ΓΕΡ. ΑΥ. L. Δ. Tête radiée de Néron.

℞.

℞. ΔΙΟΣ. ΟΛΥΜΠΙΟΥ. Tête laurée de Jupiter; devant, un astre. ☐. . . . . Æ.6.–R¹.–F.o.–2 fr.
Mus. Theupoli. II. pag. 1101.

171. ΝΕΡΩ. ΚΛΑ. ΚΑΙΣ. ΣΕΒ. ΓΕΡ. ΑΥ. L. Δ. (an 4). Tête laurée de Néron.

℞. ΑΚΤΙΟΣ..... Tête d'Apollon avec un carquois; devant, un astre. ☐. . . Æ.6. R¹.–F.o.–2 fr.
Mus. Theupoli. l. c.

172. ΝΕΡΩ. ΚΛΑΥ. ΚΑΙΣ. ΣΕΒ. ΓΕΡ. Tête radiée, avec l'ægide sur la poitrine.

℞. ΑΥΤΟΚΡΑ. L. Δ. Aigle debout, avec une palme sur l'aile. ☐. . . . . Pot.6.–R¹.–F.o.–4 fr.
Zoega. Num. ægypt. pag. 23. n°. 12.

173. ΝΕΡΩΝ. ΚΛΑΥ. ΚΑΙΣ. ΣΕΒΑ. ΓΕΡ. ΑΥΤΟ. Tête laurée de Néron, à droite.

℞. ΔΗΜΗΤΕΡ. L. Ε. (an 5). Cérès debout, vêtue de la *stola*, tenant des épis dans la main droite et la haste dans la gauche. . . . . Pot.6¼.–C.–F.o.–3 fr.

174. Autre, avec ΝΕΟ. ΑΓΑΘ. ΔΑΙΜ. L. Ε. Serpent mitré, dressé sur les replis de sa queue au milieu d'épis et de pavots. . . . . Pot.6.–C.–F.o.–3 fr.

175. Autre, avec ΡΩΜΗ. L. Ε. Rome assise sur un siège, à g., ayant une petite Victoire sur la main dr. et le *parazonium* dans la g. . . . Pot.6.–R¹.–F.o.–4 fr.

176. Autre, avec ΔΗΜΟΣ. ΡΩΜΑΙΩΝ. L. Ε. Le génie du peuple romain debout. . . . Pot.7.–C.–F.o.–3 fr.

177. Autre, avec une légère différence dans la légende de la tête. . . . . Pot.7.–C.–F.o.–3 fr.

178. Autre, avec ΔΙΚΑΙΟΣΥΝΗ. L. Ε. L'Equité debout. ☐. . . . . Pot.7.–R².–F.o.–8 fr.
Mus Sanclem. num. sel. Tom. II. pag. 111.

179. ΝΕΡΩΝ. ΚΛΑΥ. ΚΑΙΣ. ΣΕΒΑ. ΓΕΡ. ΑΥΤΟ. Tête laurée de Néron, à droite.

℞. IPHNH. La Paix debout, vêtue de la *stola*, tenant un caducée dans la main dr. et un casque dans la g.; dans le ch., L. E. (an 5). Pot.7.–R¹.–F.o.–4 fr.

180. NEPΩN. KAAY. KAIΣ. ΣEBA. ΓEP. AYTO. Tête laurée de Néron, à droite.

℞. OMONOIA. L. E. La Concorde vêtue de la *stola*, assise sur un siège, à gauche, tenant une patère dans la main droite. . . . . Pot.6½.–C.–F.o.–3 fr.

181. Autre, avec ΠPON. NEOY. ΣEBAΣTOY. L. E. L'empereur radié assis sur un siège, à g., le bras dr. étendu, la main g. sur la haste. Pot.6½.–R¹.–F.o.–4 fr.

182. Autre, avec AYTOKPA. L. E. Tête de Jupiter-*Sérapis*. ◻. *Mus. Arigoni*. . . . Æ.6.–R¹.–F.o.–2 fr.

183. Autre, avec NEO. AΓAΘ. ΔAIM. L. ϛ. (an 6). Serpent mitré, dressé sur les replis de sa queue au milieu d'épis et de pavots. . Pot.6½.–R¹.–F.o.–4 fr.

184. Autre, avec IPHNH. L. ϛ. La Paix debout, vêtue de la *stola*, tenant un caducée dans la main dr. et un casque dans la gauche. . . . Pot.6½.–R¹.–F.o.–4 fr.

185. Autre, avec ΔIKAIOΣYNH. L. ϛ. L'Equité debout. ◻. . . . . Pot.7.–R².–F.o.–8 fr.

Zoega. Num. ægypt. pag. 24. n°. 26.

186. Autre, avec L. Z. (an 7). Tête d'Isis, à droite. ◻. *Morell. impp.* . . . . . Æ.6.–R¹.–F.o.–2 fr.

187. NEPΩN. KAAYΔ. KAIC. CEB. Tête laurée.

℞. L. H. (an 8). Homme casqué et vêtu du *paludamentum*, debout, tenant de la main droite un bouclier et de la gauche un globe. ◻. *Zoega. Append. num. ægypt. p.* 391. *n°.* 30. . Æ.5.–R².–F.o.–2 fr.

188. NEP. KAAY. KAI. CEBACT. Tête laurée de Néron, à droite.

℞. AYTOKPAT. L. H. Figure militaire debout,

tenant de la main droite une patère et de la gauche un bouclier et une lance. . . . . Æ.5.–R².–F.o.–2 fr.

189. . . . . Tête de Néron.

℞. AYTOKPAT. L. H. (an 8). Tête du génie de la ville d'Alexandrie. ☐. . . . . Æ.5.–R².–F.o.–2 fr.

Zoega. Num. ægipt. page 24, n°. 29. ex mus. Florent.

190. Autre, avec L. H. Homme debout, casqué et vêtu du *paludamentum*. ☐. *Zoega. l. c. n°. 30. ex eod. mus.* . . . . . Æ.5.–R².–F.o.–2 fr.

191. Autre, avec L. ENA. Hippopotame. ☐. *Zoega. l. c. n°. 32. ex eod. museo.* . . . Æ.6.–R².–F.o.–4 fr.

192. NEPΩ. KAAY. KAIΣ. ΣEB. ΓEP. Tête radiée de Néron, à droite.

℞. AYTOKPA. L. I. (an 10). Tête de Sérapis, à droite, avec le *pallium*. . . . . Pot.7.–C.–F.o.–3 fr.

193. Autre, avec AYTOKPA. L. I. Tête de Sérapis, à droite; la tête de Néron laurée. Æ.7.–R¹.–F.o.–2 fr.

194. Autre, avec AYTOKPA. L. I. Buste du Nil, à droite, la poitrine découverte, avec le *pallium*, une fleur de *lotus* et un roseau sur l'épaule g.; devant, une corne d'abondance. . . . . Pot.6.–R¹.–F.o.–4 fr.

195. Autre semblable. ☐. . . . . Æ.8½.–R⁴.–F.o.–12 fr.

Zoega. l. c. n°. 34.

196. Autre, avec AYTOKPA. L. I. Aigle debout, avec une palme. ☐. . . . . Pot.6.–R².–F.o.–8 fr.

Zoega. l. c. n°. 39. ex mus. Vindob.

197. Autre, avec AYTOKPA. L. I. Epervier, avec le *lotus* sur la tête. ☐. . . . . Æ.4.–R².–F.o.–2 fr.

Eckhel. Cat. mus. Vindob. p. 266.

198. NEPΩN. KAAY..... L. I. Tête radiée de Néron, à g.

℞. ΘEOΣ..... Tête radiée d'Auguste. ☐. *Mus. Pembr.* . . . . . Pot.6.–R³.–F.o.–12 fr.

199. ΝΕΡΩ. ΚΛΑΥ. ΚΑΙΣ. ΣΕΒ. ΓΕΡ. Tête radiée de Néron, à droite.

℞. ΑΥΤΟΚΡΑ. L. ΙΑ. (an 11). Tête de Sérapis, à droite. . . . . Pot.7.–C.–F.o.–3 fr.

200. Autre, avec L. ΙΑ. Tête radiée de Sérapis, à dr. □. *Morell. impp.* . . . . . Æ.6.–R¹.–F.o.–2 fr.

201. Autre, avec ΑΥΤΟΚΡΑ. L. ΙΑ. Tête casquée de Rome, à dr., avec une lance. □. Æ.6.–R¹.–F.o.–2 fr. Morell. impp.

202. Autre, avec ΑΥΤΟΚΡΑ. L. ΙΑ. Tête de femme voilée et tourrelée. □. *Morell.* Æ.6.–R¹.–F.o.–2 fr.

203. Autre, avec ΑΥΤΟΚΡΑ. L. ΙΑ. Aigle debout, à g., avec une palme sur l'aile dr.; la tête de Néron est avec l'ægide. . . . . Pot.6.–C.–F.o.–3 fr.

204. Autre, avec ΑΥΤΟΚΡΑ. L. ΙΑ. Même type de l'aigle; dans le ch., le *simpulum*. Pot.6.–C.–F.o.–3 fr.

205. Autre presque semblable. . Æ.6.–R¹.–F.o.–2 fr.

206. ΑΥΤ. ΝΕΡΩΝ. ΚΛΑΥ. ΚΑΙΣΑΡ. ΣΕΒ. ΓΕΡ. L. ΙΑ. Tête de Néron, à droite.

℞. ΠΟΣΕΙΔΩΝ. ΙΣΘΜΙΟΣ. Tête de Neptune, avec un trident sur l'épaule. □. . . . . Æ.6.–R².–F.o.–4 fr. Morell. impp.

207. Autre, avec ΑΠΟΛΛΩΝ. ΠΥΘΙΟΣ. Tête laurée d'Apollon, le carquois sur l'épaule gauche. □. *Morell. impp.* . . . . . Æ.6.–R².–F.o.–4 fr.

208. ΝΕΡΩ. ΚΛΑΥ. ΚΑΙΣ. ΣΕΒ. ΓΕΡ. Tête laurée de Néron, à droite.

℞. ΑΥΤΟΚΡΑ. L. ΙΒ. (an 12). Aigle debout. □. *Zoega. N. æg. p.* 26. *n°.* 58. . Æ.6.–R¹.–F.o.–2 fr.

209. Autre, avec ΑΥΤΟΚΡΑ. L. ΙΒ. Aigle debout, avec une palme sur l'aile. □. *Morell.* Æ.6.–R¹.–F.o.–2 fr.

210. .....Tête de Néron.

℞. L. IB. (an 12). Tête d'Isis, tournée à droite. ☐. *Morell. impp.* . . . . . Æ.6.–R¹.–F.o.–2 fr.

211. NEPΩ. KΛΑΥ. KAIΣ. ΣEB. L. IB. Tête radiée de Néron, avec un carquois.

℞. ΑΠΟΛΛΩΝ. ΑΚΤΙΟΣ. Tête d'Apollon, avec son carquois; dans le champ, un astre. ☐. *Tristan. Com. hist. I pag.* 233. . Pot.6.–R¹.–F.*.–4 fr.

212. NEPΩ. KΛΑΥ. KAIΣ. ΣEB. ΓEP. Tête radiée de de Néron, à droite, avec l'ægide.

℞. AYTOKPA. L. IB. Tête du génie de la ville d'Alexandrie, coiffée d'une peau d'éléphant et tournée à droite. . . . . Pot.6¼.–R¹.–F.o.–4 fr.

213. Autre, avec AYTOKPA. L. IB. Caducée occupant le milieu du champ. . . . . Æ.6.–R¹.–F.o.–2 fr.

214. NEPΩ. KΛΑΥ. KAIΣ. ΣEB. ΓEP. AY. Tête radiée de Néron, à gauche, avec l'ægide sur les épaules; dans le champ, L. IΓ. (an 13).

℞. ΘEOΣ. ΣEBAΣTOΣ. Tête radiée d'Auguste, à droite. . . . . Pot.7.–R².–F.o.–8 fr.

215. NEPΩ. KΛΑΥ. KAIΣ. ΣEB. ΓEP. AY. Même tête radiée, à g., avec l'ægide; dans le champ, L. IΓ.

℞. TIBEPIOΣ. KAIΣAP. Tête laurée de Tibère, à droite. . . . . Pot.6.–R².–F.o.–8 fr.

216. NEPΩ. KΛΑΥ. KAIΣ. ΣEB. ΓEP. AY. Tête radiée de Néron, à gauche, avec l'ægide; dans le champ, L. IΓ.

℞. ΣEBAΣTOΦOPOΣ. Galère à la voile; dessous, deux dauphins. . . . . Pot.6.–R².–F.o.–8 fr.

217. Autre, avec HPA. ΑΒΓΕΙΑ. Tête diadémée et voilée de femme. ☐. *Zoega. Num. ægypt. pag.* 27. n°. 66. . . . . Pot.6.–R².–F.o.–8 fr.

218. NEPΩ. KΛΑΥ. KAIΣ. ΣEB. ΓEP. AY. Tête radiée de Néron, à gauche, avec l'ægide; dans le champ, L. IΓ. (an 13).

℞. AKTIOΣ. AΠOΛΛΩN. Tête laurée d'Apollon, à dr., avec un carquois. . . . Pot.6.–R¹.–F.o.–4 fr.

219. Autre, avec ΔIOC. OΛYMΠIOY. Tête laurée de Jupiter, à droite. . . . . Pot.6.–R¹.–F.o.–4 fr.

220. Autre, avec ΠOΣEIΔΩN. IΣΘMIOΣ. Tête diadémée de Neptune, tournée à droite, avec un trident derrière le dos. . . . . Pot.6.–R¹.–F.o.–4 fr.

221. Autre, avec ΔIEYΣ. NEMEIOΣ. Tête laurée de Jupiter, à droite. . . . . Pot.6.–R¹.–F.o.–4 fr.

222. NEP. KΛΑΥ. ΣEB. ΓEP. AYTO. Tête laurée de Néron, à droite.

℞. ΔIKAIOΣYNH. L. IΓ. L'Equité debout, avec ses attributs. ☐. . . . . Pot.6.–R².–F.o.–8 fr.

Zoega. Num. ægypt. pag. 27. n°. 62.

223. NEPΩ. KΛΑΥ. KAIΣ. ΣEB..... Tête radiée de Néron, à droite, avec l'ægide.

℞. AYTOKPA. L. IΓ. Tête casquée de Rome, à droite, avec une cuirasse. . Pot.6½.–R¹.–F.o.–4 fr.

224. Autre, avec AYTOKPA. L. IΓ. Tête laurée d'Apollon, à dr., avec le *pallium*. Pot.6.–R¹.–F.o.–4 fr.

225. Autre, avec AYTOKPA. L. IΓ. Gerbe d'épis. ☐. *Eckh. Cat. mus. Vind. p.* 266. Æ.4.–R¹.–F.o.–1 fr.

226. NEPΩ. KΛΑΥ. KAIΣ..... Tête laurée de Néron, à droite.

℞. AYTOKPA. L. IΓ. Aigle debout, tourné vers la droite. . . . . Æ.7.–R¹.–F.o.–2 fr.

227. Autre, avec L. IΓ. Aigle debout. ☐. *Zoega. App. num. æg. pag.* 391, *n°.* 59–b. Æ.7.–R¹.–F.o.–2 fr.

228. .....Tête de Néron.

℞. L. IΓ. (an 13). Epervier. □. *Zoega. Num. æg. pag.* 27, *n°.* 60. . . . . Æ.4.–R².–F.o.–2 fr.

229. Autre; Sérapis assis sur un siège, la main droite au-dessus de Cerbère placé à ses pieds et la g. sur la haste; sur le dossier du siège, une petite Victoire; du côté de la tête de Néron, L. IΓ. □. *Zoega. l. c. n°.* 61. *ex mus. Florent.* . . Æ.8¼.–R⁶.–F.o.–24 fr.

230. NEPΩ. KΛAY. KAIΣ. ΣEB. ΓEP. AY. Tête radiée de Néron, à gauche, avec l'ægide; dans le champ, L. IΔ. (an 14).

℞. AKTIOΣ. AΠOΛΛΩN. Buste d'Apollon couronné de laurier, à droite, avec un carquois derrière le dos. . . . . Pot.6½.–R¹.–F.o.–4 fr.

231. Autre semblable, mais avec une étoile devant la tête d'Apollon. . . . . Pot.6½.–R¹.–F.o.–4 fr.

232. NEPΩ. KΛAY. KAIΣ. ΣEB. ΓEP. AY. Tête radiée de Néron, à gauche, avec l'ægide; dans le champ, L. IΔ. (an 14).

℞. ΠYΘIOΣ. AΠOΛΛΩN. Même buste d'Apollon, à dr.; devant, une étoile. . Pot.6½.–R².–F.o.–8 fr.

233. NEPΩ. KΛAY. KAIΣ. ΣEB. ΓEP. AY. Même tête radiée, à g.; dans le champ, L. IΔ.

℞. ΔIOΣ. OΛYMΠIOY. Tête laurée de Jupiter, à droite; devant, une étoile. Pot.6½.–R².–F.o.–8 fr.

234. Autre, sans l'étoile. □. *Zoega, pag.* 28, *n°.* 81. . . . . Pot.6½.–R¹.–F.o.–4 fr.

235. NEPΩ. KΛAY. KAIΣ. ΣEB. ΓEP. AY. Même tête radiée, à g.; dans le champ, L. IΔ.

℞. ZEYΣ. NEMEIOΣ. Tête laurée de Jupiter, à dr., l'ægide sur l'épaule g.; étoile. Pot.6½.–R¹.–F.o.–4 fr.

236. ΝΕΡΩ. ΚΛΑΥ. ΚΑΙΣ. ΣΕΒ. ΓΕΡ. ΑΥ. Tête radiée de Néron, à gauche, avec l'ægide; dans le champ, L. IA. (an 14).

℞. ΠΟΣΕΙΔΩΝ. ΙΣΘΜΙΟΣ. Tête diadémée de Neptune, à droite; devant, une étoile; derrière, un trident. . . . . Pot.6½.–R².–F.o.–8 fr.

237. ΝΕΡΩ. ΚΛΑΥ. ΚΑΙΣ. ΣΕΒ. ΓΕΡ. ΑΥ. Même tête; dans le champ, L. IA.

℞. ΗΡΑ. ΑΡΓΕΙΑ. Tête diadémée et voilée de Junon, à droite. . . . . Pot.6½.–R¹.–F.o.–4 fr.

238. Autre semblable, mais avec une étoile devant la tête de Junon. . . . . Pot.6½.–R¹.–F.o.–4 fr.

239. ΝΕΡΩ. ΚΛΑΥ. ΚΑΙΣ. ΣΕΒ. ΓΕΡ. ΑΥ. Tête laurée de Néron, à droite.

℞. L. IA. Serpent femelle mitrée et dressée au milieu de 2 épis et de 2 pavots. . . Æ.6½.–C.–F.o.–2 fr.

240. Autre, avec L. IA. Bœuf Apis debout, à droite; devant, un autel. . . . . Æ.7.–R¹.–F.o.–2 fr.

241. Autre, avec L. IA. Epervier mitré, tourné vers la droite. . . . . Æ.5.–R².–F.o.–2 fr.

242. Autre, avec L. IA. Griffon accroupi, le pied g. de devant sur une roue. □. . . Æ.5.–R².–F.o.–2 fr.

Zoega. Num. ægypt. pag. 29. n°. 93.

243. Autre, avec L. IA. Vase. □. *Patin. ex mus. Moros.* . . . . . Æ.4.–R².–F.o.–2 fr.

## *Nero et Octavia.*

244. ΝΕΡ. ΚΛΑΥ. ΚΑΙΣ. ΣΕΒ. ΓΕΡ. ΑΥΤ. Tête radiée de Néron.

℞. ΟΚΤΑΟΥΙΑ. ΣΕΒΑΣΤΗ. L. A. (an 1). Tête d'Octavie. □. *Zoega. Num. ægypt. pag.* 30. *n°.* 1. *ex mus. Florent.* . . . . . Pot.6.–R⁵.–F.o.–30 fr.

245. ΝΕΡ. ΚΛΑΥ. ΚΑΙΣ. ΣΕΒ. ΓΕΡ. ΑΥΤΟ. Tête laurée de Néron, à droite.

℞. ΟΚΤΑΟΥΙΑ. ΣΕΒΑΣΤΟΥ. L. Γ. (an 3). Tête d'Octavie, à droite. . . . . Pot.6.–R⁴.–F.o.–15 fr.

246. Autre, avec L. Δ. (an 4). Pot.6.–R⁴.–F.o.–15 fr.

247. Autre, avec L. E. (an 5). Pot.6.–R⁴.–F.o.–15 fr.

248. Autre, avec L. ϛ. (an 6). ☐. *Mus. Sancl. num. sel. Tom.* II. *pag.* 117. . . . Pot.6.–R⁴.–F.o.–15 fr.

## *Nero et Poppæa.*

249. ΝΕΡΩ. ΚΛΑΥ. ΚΑΙΣ. ΣΕΒ. ΓΕΡ. ΑΥ. Tête radiée de Néron, à droite.

℞. ΠΟΠΠΑΙΑ. ΣΕΒΑΣΤΗ. L. I. (an 10). Tête de Poppée, à droite. . . . . Pot.6½.–R³.–F.o.–12 fr.

250. Autre semblable, mais fourrée. ☐. *Zoega. Num. ægipt. pag.* 31, *n°.* 6. . . . Pot.6½.–R³.–F.o.–9 fr.

251. ΝΕΡΩΝΟΣ. ΣΕΒΑΣΤΟΥ. Tête radiée de Néron.

℞. ΠΟΠΠΑΙΑ. ΣΕΒΑΣΤΗ. L. I. Tête de Poppée. ☐. *Vaillant Num. græca.* . Æ.7.–R⁴.–F.o.–12 fr.

252. ΝΕΡΩ. ΚΛΑΥ. ΚΑΙΣ. ΣΕΒ. ΓΕΡ. ΑΥ. Tête radiée, à droite.

℞. ΠΟΠΠΑΙΑ. ΣΕΒΑΣΤΗ. L. ΙΑ. (an 11). Tête de Poppée, à droite. . . . . Pot.7.–R³.–F.o.–12 fr.

253. Autre, avec L. ΙΒ. (an 12). ☐. *Zoega. App. n. æg. p.* 392. *n°.* 9. *ex m. Parm.* Pot.7.–R⁴.–F.o.–12 fr.

## GALBA.

*Les Médailles de Galba sont :*

*En potin.* R¹. — F.o. Médaillon, de. . . . 4 à 12 fr.

*En bronze.*
R³. — F.o. Petit module. . . . . 3 fr.
R⁵. — F.o. Moyen module, de . . 4 à 6 fr.
R⁶. — F.o. Grand module. . . . . 100 fr.

254. ΛΟΥΚ. ΑΙΒ. ΣΟΥΛΠ. ΓΑΛΒΑ. ΚΑΙΣ. ΣΕΒ. ΑΥ. Tête laurée de Galba, à droite; dans le champ, L. A. (an 1).

℟. ΑΛΕΞΑΝΔΡΕΑ. Tête du génie de la ville d'Alexandrie, tournée vers la droite et coiffée d'une peau d'éléphant. . . . . Pot.6½.–R².–F.o.–8 fr.

255. Même légende et même tête; dans le ch., L. A.

℟. ΕΙΡΗΝΗ. Tête de la Paix voilée et couronnée d'olivier, tournée vers la droite; derrière, un caducée. . . . . Pot.6½.–R².–F.o.–8 fr.

256. Même légende et même tête; dans le ch., L. A.

℟. ΕΛΕΥΘΕΡΙΑ. La Liberté debout, vêtue de la *stola*, tenant une couronne de la main dr. et la hasta pure de la gauche, le coude gauche appuyé sur une colonne. . . . . Pot.6½.–R³.–F.o.–12 fr.

257. Même légende et même tête; dans le ch., L. A.

℟. ΚΡΑΤΗΣΙΣ. Le génie de la Victoire debout, vêtue de la *stola*, portant une Victoire sur la main dr. et un trophée de la gauche. . Pot.6½.–R¹.–F.o.–5 fr.

258. Autre semblable, mais, dans le champ, une étoile. . . . . Pot.6.–R¹.–F.o.–5 fr.

259. ΛΟΥΚ. ΑΙΒ. ΣΟΥΛΠ. ΓΑΛΒΑ. ΚΑΙΣ. ΣΕΒ. ΑΥ. Tête laurée de Galba; dans le champ, L. A.

℞. ΡΩΜΗ. Buste cuirassé de la déesse Rome, à droite, armé d'une lance. . Pot.6¼.–R².–F.o.–8 fr.

260. ΛΟΥΚ. ΛΙΒ. ΣΟΥΛΠ. ΓΑΛΒΑ. ΚΑΙΣ. ΣΕΒ. ΑΥ. Tête laurée de Galba; dans le champ, L. B. (an 2).

℞. ΡΩΜΗ. Buste cuirassé de la déesse Rome, à droite, armé d'une lance et d'un bouclier; devant, une étoile. . . . . Pot.6¼.–R².–F.o.–8 fr.

261. ΣΕΡΟΥΙ. ΓΑΛΒΑ. ΑΥΤΟ. ΚΑΙΣ. ΣΕΒ. Tête laurée de Galba.

℞. L. A. Tête de Sérapis. □. *Zoega. Num. æg. p.* 34. *n°.* 12. . . . . Æ.6.–R³.–F.o.–6 fr.

262. Autre, avec L. A. Tête d'Isis, tournée à droite. □. *Patin. impp.* 405. . . . . Æ.6.–R³.–F.o.–6 fr.

263. ΣΕΡΟΥΙ. ΓΑΛΒΑ. ΑΥΤΟ. ΚΑΙΣ. ΣΕΒΑ. Tête laurée de Galba; devant, L. B. (an 2).

℞. ΑΛΕΞΑΝΔΡΕΑ. Tête du génie de la ville d'Alexandrie, à droite, coiffée d'une peau d'éléphant; devant, le *simpulum*.. . . . .Pot.6.–R².–F.o.–8 fr.

264. Autre semblable, mais avec une étoile au lieu du *simpulum*. . . . . Pot.6.–R².–F.o.–8 fr.

265. Même légende et même tête; devant, L. B.

℞. ΚΡΑΤΗΣΙΣ. Femme debout, tenant une petite Victoire et un trophée. . . . Pot.6.–R¹.–F.o.–4 fr.

266. Autre semblable, mais, dans le champ, le *simpulum*. . . . . Pot.6.–R¹.–F.o.–4 fr.

267. Même légende et même tête; devant, L. B.

℞. ΕΛΕΥΘΕΡΙΑ. Femme debout, vêtue de la *stola*, le coude gauche appuyé sur une colonne, tenant une couronne dans la main droite et la haste pure dans la gauche. . . . . Pot.6¼.–R³.–F.o.–12 fr.

268. ΣΕΡΟΥΙ. ΓΑΛΒΑ. ΚΑΙΣ. ΣΕΒ.. Tête laurée de Galba; devant, L. B. (an 2).

℞. ΡΩΜΗ. Buste de la déesse Rome, armée de la haste et du bouclier; dans le champ, une étoile. ☐. *Mus. Theupoli.* II. *pag.* 1106. Æ.6.–R².–F.o.–4 fr.

269. ΣΕΡΟΥΙ. ΓΑΛΒΑ. ΑΥΤΟ. ΚΑΙΣ. ΣΕΒΑ. Tête laurée de Galba, à droite.

℞. L. B. Buste de la Victoire, tourné vers la droite. . . . . Æ.10.–R⁶.–F.o.–100 fr.

270. Autre, avec L. B. Tête d'Isis surmontée d'un disque placé entre deux cornes. . Æ.7.–R³.–F.o.–6 fr.

271. Deux autres presq. semb. Æ.6et6½.–R³.–F.o.–6 fr.

272. Autre, avec L. B. Tête de Sérapis, tournée vers la droite. . . . . Æ.7.–R³.–F.o.–6 fr.

273. Autre, avec L. B. Canope à tête d'Isis, tourné à droite. . . . . Æ.5½.–R².–F.o.–4 fr.

274. Autre semblable. . . . . Æ.5.–R³.–F.o.–3 fr.

275. Autre. . . . . Æ.4.–R³.–F.o.–3 fr.

## OTHO.

*Les Médailles d'Othon sont :*

| | | |
|---|---|---|
| *En potin.* | R⁶. — F.o. Médaillon. . . . . | 36 fr. |
| *En bronze.* | R⁶. — F.o. Petit module, de. . . 15 à | 20 fr. |
| | R⁶. — F.o. Moyen module, de. . 30 à | 40 fr. |
| | R⁷. — F.o. Grand module. . . . . | 200 fr. |

276. ΑΥΤΟΚ. ΜΑΡΚ. ΟΘΩΝΟΣ. ΚΑΙΣ. ΣΕΒ. Tête laurée d'Othon, à droite; dans le champ, L. A. (an 1).

℞. ΑΛΕΞΑΝΔΡΕΑ. Buste du génie de la ville d'Alexandrie, tourné vers la droite et coiffé d'une peau d'éléphant. . . . . Pot.6.–R⁶.–F.o.–36 fr.

277. Même légende et même tête; devant, L. A.

℞. ΕΙΡΗΝΗ. Tête de la Paix voilée et couronnée d'olivier, à droite, avec la *stola*; derrière, un caducée. . . . . Pot.6.–R⁶.–F.o.–36 fr.

278. ΑΥΤΟΚ. ΜΑΡΚ. ΟΘΩΝΟΣ. ΚΑΙΣ. ΣΕΒ. Tête laurée d'Othon, à droite; dans le ch., L. A. (an 1).

℞. ΡΩΜΗ. Buste de la déesse Rome, à dr., armée d'une lance et d'un bouclier. Pot.6.–R⁶.–F.o.–36 fr.

279. Même légende et même tête; dans le ch., L. A.

℞. ΚΡΑΤΗΣΙΣ. Femme debout, vêtue de la *stola*, ayant une petite Victoire sur la main droite et tenant un trophée de la gauche. . . Pot.6.–R⁶.–F.o.–36 fr.

280. Même légende et même tête;, devant, L. A.

℞. ΕΛΕΥΘΕΡΕΙΑ. Femme debout, vêtue de la *stola*, tenant une couronne de la main droite et la haste de la gauche, le coude gauche appuyé sur une colonne. . . . . Pot.6½.–R⁶.–F.o.–36 fr.

281. ΑΥΤΟΚ. ΜΑΡΚ. ΟΘΩΝΟΣ. ΚΑΙΣ. ΣΕΒ. Tête laurée d'Othon, à droite.

℞. L. A. Tête de Sérapis. Æ.7½.–R⁵.–F.*.–36 fr.

282. Autre presque semblable. Æ.6.–R⁵.–F.o.–30 fr.

283. Autre, avec L. A. Buste d'Isis, tourné vers la droite. . . . . Æ.8.–R⁵.–F.o.–40 fr.

284. Autre presque semblable. Æ.6.–R⁵.–F.o.–30 fr.

285. Autre, avec L. A. Tête du Nil; derrière, une corne d'abondance. ☐. . . . . Æ.6.–R⁵.–F.o.–30 fr.

Vaillant Numismata græca.

286. Autre, avec L. A. Buste de la Victoire, tourné vers la droite. . . . . Æ.10.–R⁷.–F.o.–200 fr.

287. Autre, avec L. A. Canope à tête d'Isis coiffée du *lotus*, à droite. . . . . Æ.4½.–R⁶.–F.o.–15 fr.

288. Autre presque semblable. Æ.4½.–R⁶.–F.o.–15 fr.

289. AYTOK. MAPK. OΘΩNOΣ. KAIΣ. ΣEB. Tête laurée d'Othon, à droite.

℞. L. A. (an 1). Ibis debout. ◻. *Vaillant Numismata græca*. . . . . Æ.4.–R7.–F.o.–20 fr.

290. AYT. K. MAPK. OΘΩNOC. ΣEB. Tête laurée.

℞. L. A. L'Espérance marchant. ◻. *Zoega. Num. ægypt. ex mus. Veritâ*. . Æ.10.–R8.–F.o.–200 fr.

291. MAPK. OΘΩNOΣ. ΣEB. Tête nue d'Othon.

℞. L. A. Aigle, les ailes éployées. ◻. *Eckh. Cat. Mus. Vindob. p.* 266. . . Æ.10.–R8.–F.o.–200 fr.

292. AYT. M. .....ΩNOΣ. KAIΣ. ΣEB. Même tête.

℞. L. A. Chèvre debout. ◻. Æ.6.–R7.–F.o.–36 fr.

Froelich.

## VITELLIVS.

*Les Médailles de Vitellius sont :*

| | | |
|---|---|---|
| *En potin.* | R6. — F.o. Médaillon. . . . . | 70 fr. |
| *En bronze.* | R7. — F.o. Petit module. . . . . | 20 fr. |
| | R7. — F.o. Moyen module. . . . . | 40 fr. |

293. ΩΛOY (*Sic*). OYIT. KAIΣ. ΣEB. ΓEPM. AYT. Tête laurée de Vitellius, à droite.

℞. L. A. (an 1). Victoire marchant, tournée vers la gauche, tenant une couronne de la main droite et une palme de la gauche. . . Pot.6½.–R6.–F.o.–70 fr.

294. Autre, avec L. A. Tête de Sérapis, tournée vers la droite. . . . . Æ.6½.–R7.–F.o.–40 fr.

295. Autre, avec L. A. Tête d'Isis, tournée vers la droite, surmontée du disque de la lune placé entre deux cornes de bœuf. . . . Æ.6½.–R7.–F.o.–40 fr.

296. Autre, avec L. A. Canope à tête d'Isis, surmontée du *lotus*. . . . . Æ.5.–R7.–F.o.–20 fr.

## VESPASIANVS.

*Les Médailles de Vespasien sont :*

*En potin.* R². — F.*. Médaillon, de. . . . 10 à 36 fr.

*En bronze.* C. — F.*. Petit module, de. . . 1 à 5 fr.
C. — F.*. Moyen module, de. . 2 à 8 fr.
R¹. — F.*. Grand module, de. . 4 à 15 fr.

---

297. ΑΥΤΟΚ. ΚΑΙΣ. ΣΕΒΑ. ΟΥΕΣΠΑΣ... L. A. (an 1). Tête laurée de Vespasien.

℞. ΑΛΕΞΑΝΔΡΕΙΑ. Le génie de la ville d'Alexandrie, debout et en habit court, tenant une haste et une couronne ; dans le ch., le *lituus*. ☐. *Mus. Sancl. num. sel. Tom.* II. *p.* 133. . . Æ.6.–R².–F.o.–4 fr.

298. ΑΥΤΟΚ. ΚΑΙΣ. ΣΕΒΑ. ΟΥΕΣΠΑΣΙΑΝΟΥ. Tête laurée de Vespasien, à droite ; devant, L. B. (an 2).

℞. ΑΛΕΞΑΝΔΡΕΙΑ. Même type du génie de la ville d'Alexandrie, debout. . . . Pot.6.–R².–F.*.–10 fr.

299. Autre presque sembl. . Pot.6½.–R².–F.*.–10 fr.

300. ΑΥΤΟΚ. ΚΑΙΣ. ΣΕΒΑ. ΟΥΕΣΠΑΣΙΑΝΟΥ. L. B. Même tête.

℞. ΕΙΡΗΝΗ. La Paix personnifiée debout, vêtue de la *stola*, une branche d'olivier dans la main dr. et un caducée dans la gauche. Pot.6½.–R².–F.*.–10 fr.

301. Autre presque sembl. . . Pot.6.–R².–F.*.–10 fr.

302. .....ΙΣ. ΣΕΒΑ. ΟΥΕΣΠΑΣΙΑΝ... L. B. Même tête laurée.

℞. ΡΩΜΗ. Rome debout, la main dr. sur la haste et le bras g. armé d'un boucl. Pot.6½.–R³.–F.o.–12 fr.

303. ΑΥΤΟΚ. ΚΑΙΣ. ΣΕΒΑ. ΟΥΕΣΠΑΣΙΑΝΟΥ. L. B. (an 2). Tête laurée de Vespasien, à droite.

℞. ΕΙΡΗΝΗ. La Paix debout, vêtue de la *stola*, tenant une branche d'olivier de la main droite et un caducée de la gauche. ☐. . Pot.6½.–R³.–F.o.–12 fr.

Zoega. Num. ægypt. pag. 42, n°. 11.

304. Autre semblable, mais la figure porte un casque de la main droite et un caducée de la gauche. ☐. *Mus. Theupoli.* II. *pag.* 1107. . . Pot.6½.–R³.–F.o.–12 fr.

305. ΑΥΤΟΚ. ΚΑΙΣ. ΣΕΒΑ. ΟΥΕΣΠΑΣ..... L. B. Tête laurée de Vespasien, à droite.

℞. Victoire, à g., tenant une couronne de la main dr. et une palme de la g. . . . Pot.6.–R².–F.*.–10 fr.

306. ΑΥΤΟΚ. ΚΑΙΣ. ΣΕΒΑ. ΟΥΕΣΠΑΣΙΑΝΟΥ. Tête laurée de Vespasien, à droite.

℞. L. B. Buste de la Victoire, tourné vers la droite. . . . . Æ.10.–R¹.–F.*.–4 fr.

307. Autre, avec L. B. Tête de Sérapis, tournée vers la droite. . . . . Æ.6½.–C.–F.*.–2 fr.

308. Autre, avec L. B. Tête d'Isis, tournée vers la droite et surmontée d'un globe placé entre deux cornes de bœuf. . . . . Æ.6½.–C.–F.*.–2 fr.

309. Autre, avec ΔΙΚΑΙΟΣΥΝΗ. L. Γ. (an 3). L'Equité debout, avec ses attributs. ☐. *Zoega. l. c. pag.* 42. *n°.* 14. . . . . Æ.5.–R³.–F.o.–3 fr.

310. ΑΥΤΟΚ. ΚΑΙΣ. ΣΕΒΑ. ΟΥΕΣΠΑΣΙΑΝΟΥ. L. Γ. Tête laurée de Vespasien, à droite.

℞. ΑΛΕΞΑΝΔΡΕΑ. Le génie de la ville d'Alexandrie, debout et vêtu d'un habit court, la tête couverte d'une peau d'éléphant, tenant une couronne de la main dr. et la haste de la gauche. Pot.6½.–R².–F.o.–10 fr.

311.

311. ΑΥΤΟΚ. ΚΑΙΣ. ΣΕΒΑ. ΟΥΕΣΠΑΣΙΑΝΟΥ. L. Γ. (an 3). Tête laurée de Vespasien, à droite.

℞. ΕΙΡΗΝΗ. La Paix debout, vêtue de la *stola*, tenant une branche d'olivier de la main droite et un caducée de la gauche. . . . Pot.7.–R².–F.*.–10 fr.

312. Autre, avec ΡΩΜΗ. Rome debout, tenant de la main droite la haste, le bras gauche armé d'un bouclier. □. *Zoega. Num. ægypt. pag.* 43. *n°.* 15. *ex mus. d'Ennery.* . . . . . Pot.6.–R².–F.*.–10 fr.

313. ΑΥΤΟΚ. ΚΑΙΣ. ΣΕΒΑ. ΟΥΕΣΠΑΣΙΑΝΟΥ. L. Γ. Tête laurée de Vespasien, à droite.

℞. Victoire marchant à g., tenant une couronne de la main dr. et une palme de la g. Pot.6.–R².–F.*.–12 fr.

314. ΑΥΤΟΚ. ΚΑΙΣ. ΣΕΒΑ. ΟΥΕΣΠΑΣΙΑΝΟΥ. Même tête laurée.

℞. L. Γ. Tête de Sérapis, à dr. Æ.6½.–C.–F.*.–2 fr.

315. Autre presque semblable. . Æ.7.–C.–F.*.–2 fr.

316. Autre, avec L. Γ. Tête de femme couronnée d'épis, à droite. □. . . . . Æ.9.–R³.–F.o.–9 fr.

Zoega. l. c. n°. 18. ex mus. Bracciano.

317. Autre, avec L. Γ. Tête d'Isis, à dr., surmontée d'un globe entre deux cornes. . Æ.7.–C.–F.*.–2 fr.

318. Autre, avec L. Γ. Buste de la Victoire, tourné vers la droite. . . . . Æ.11.–R¹.–F.o.–4 fr.

319. Autre, avec L. Γ. Epervier, le *lotus* sur la tête. □. *Eckhel. Cat. mus. Vindob.* Æ.4.–R².–F.o.–2 fr.

320. Autre, avec L. Δ. (an 4). Tête de Sérapis, tournée vers la droite. . . . . Æ.7.–C.–F.*.–2 fr.

321. Autre, avec L. Δ. Tête de Jupiter, avec le *lotus*. □. *Mus. Theup.* II. *p.* 1107. . Æ.7.–R¹.–F.o.–2 fr.

322. ΑΥΤΟΚ. ΚΑΙΣ. ΣΕΒΑ. ΟΥΕΣΠΑΣΙΑΝΟΥ. Tête aurée de Vespasien.

℞. L. Δ. (an 4). Tête radiée. ◻. *Mus. Theupoli.* II. *pag.* 1107. . . . . Æ.7.–R¹.–F.o.–2 fr.

323. Autre, avec L. Δ. Tête d'Isis, à dr., surmontée d'un globe entre deux cornes. . Æ.6.–C.–F.*.–2 fr.

324. Autre, avec L. Δ. Epervier mitré, tourné vers la droite. . . . . Æ.5.–R¹.–F.*.–2fr.

325. Légende effacée. L. Δ. Tête laurée de Vespasien.

℞. ΑΛΕΞΑΝΔΡΕΑ. Génie de la ville d'Alexandrie debout. ◻. . . . . Pot.6.–R³.–F.o.–12 fr.

Zoega. Num. ægypt. pag. 43. n°. 32.

326. ΑΥΤΟΚ. ΚΑΙΣ. ΣΕΒΑ. ΟΥΕΣΠΑΣΙΑΝΟΥ. Même tête.

℞. L. E. (an 5). Tête de Sérapis, tournée vers la droite. . . . . Æ.6.–C.–F.*.–2 fr.

327. Autre, avec L. E. Tête d'Isis, à dr., surmontée d'un globe entre deux cornes de bœuf. Æ.7.–C.–F.*.–2 fr.

328. Autre presque semblable. . Æ.6½.–C.–F.*.–2 fr.

329. Autre, avec L. E. Canope voilé et une fleur sur la tête. ◻. . . . . Æ.6.–R¹.–F.o.–2 fr.

Zoega. l. c. pag. 44. n°. 36.

330. Autre, avec L. E. Epervier mitré, tourné vers la droite. . . . . Æ.5.–R¹.–F.*.–2 fr.

331. Autre, avec L. E. Aigle sur un foudre, regardant derrière lui. ◻. . . . . Æ.5.–R¹.–F.*.–2 fr.

Zoega. l. c. n°. 39. ex mus. Verità.

332. Autre, avec L. ϛ. (an 6). Tête de Sérapis, tournée à droite. . . . . Æ.7.–C.–F.*.–2 fr.

333. Autre, avec L. ϛ. Tête d'Isis, tournée vers la droite, surmontée d'un globe placé entre deux cornes de bœuf. . . . . Æ.7.–C.–F.*.–2 fr.

334. ΑΥΤΟΚ. ΚΑΙΣ. ΣΕΒΑ. ΟΥΕΣΠΑΣΙΑΝΟΥ. Tête laurée de Vespasien, à droite.

℞. L. ϛ. (an 6). Epervier mitré, tourné vers la droite. . . . . Æ.5.–C.–F.*.–1 fr.

335. Autre presque semblable. . . Æ.5.–C.–F.*.–1 fr.

336. Sans légende. Tête laurée, à droite.

℞. L. ϛ. Ibis, à droite. . . Æ.3.–R².–F.*.–3 fr.

337. ΑΥΤΟΚ. ΚΑΙΣ. ΣΕΒΑ. ΟΥΕΣΠΑΣΙΑΝΟΥ. Tête laurée de Vespasien, à droite.

℞. L. Z. (an 7). Tête de Sérapis, tournée vers la droite. . . . . Æ.6½.–C.–F.*.–2 fr.

338. Autre, avec L. Z. Tête d'Isis, tournée vers la droite, surmontée d'un globe placé entre deux cornes de bœuf. . . . . Æ.6½.–C.–F.*.–2 fr.

339. Autre, avec L. H. (an 8). Sérapis debout, vêtu du *pallium*, le bras droit étendu et la main g. sur la haste; à ses pieds, Cerbère. Æ.7½.–R¹.–F.*.–3 fr.

340. Autre, avec L. H. Tête de Sérapis, tournée à dr. C. *Hard. opera sel. p.* 734. . Æ.6.–R¹.–F.*.–3 fr.

341. Autre, avec L. H. Buste du génie de la ville d'Alexandrie, tourné à dr., la tête couverte d'une peau d'éléphant. . . . . Æ.6.–R¹.–F.*.–3 fr.

342. ΑΥΤΟΚΡ. ΚΑΙΣΑΡΟΣ. ΟΥΕΣΠΑΣΙΑΝΟΥ. Tête laurée de Vespasien, à droite.

℞. ΣΕΒΑΣΤΟΥ. L. ENAT. Buste du génie de la ville d'Alexandrie, tourné vers la droite, coiffé d'une peau d'éléphant. . . . . Æ.6.–R².–F.*.–5 fr.

343. ΑΥΤΟΚ. ΚΑΙΣ. ΣΕΒΑΣ. ΟΥΕΣΠΑΣΙΑΝΟΥ. Tête laurée, à droite.

℞. ΖΕΥΣ. ΣΑΡΑΠΙΣ. L. ENAT. Sérapis debout, vêtu du *pallium*, la main dr. levée, la g. sur la haste pure; à ses pieds, Cerbère. . Æ.8.–R³.–F.*.–8 fr.

344. ΑΥΤΟΚ. ΚΑΙΣ. ΣΕΒΑΣ. ΟΥΕΣΠΑΣΙΑΝΟΥ. Tête laurée de Vespasien, à droite.

℞. ΖΕΥΣ. ΣΑΡΑΠΙΣ. L. ENAT. (*a*) Sérapis assis sur un siège, à gauche, la main dr. sur Cerbère placé devant lui, et la g. sur la haste. . Æ.7.–R³.–F.*.–8 fr.

344 *bis*. Autre, avec L. ENAT. ΔΙΚΑΙΟΣΥΝΗ. L'Equité debout. ☐. . . . . Æ.4.–R⁴.–F.o.–5 fr.

Cabinet de M. Tôchon, à Paris.

345. ΑΥΤΟ. ΚΑΙΣ. ΣΕΒΑ. ΟΥΕΣΠΑΣΙΑΝΟΥ. L. Θ. (an 9). Tête laurée de Vespasien.

℞. ΕΙΡΗΝΗ. La Paix debout, tenant de la main droite des épis et de la gauche un caducée. ☐. *Mus. Theupoli.* II. *pag.* 1109. . . . Æ.6.–R².–F.o.–4 fr.

346. Sans légende. Tête laurée de Vespasien, à dr.

℞. L. I.? (an 10). Trois épis liés ensemble, occupant le milieu du champ. . . . Æ.1½.–R³.–F.*.–3 fr.

## *Vespasianus et Titus.*

347. ΑΥΤΟΚ. ΚΑΙΣ. ΣΕΒΑ. ΟΥΕΣΠΑΣΙΑΝΟΥ. L. H. (an 8). Tête laurée de Vespasien, à droite.

℞. ΑΥΤΟΚΡΑΤΩΡ. ΤΙΤΟΣ. ΚΑΙΣΑΡ. Tête laurée de Titus, à droite. . . . . Pot.6½.–R⁵.–F.*.–36 fr.

348. ΑΥΤΟΚ. ΚΑΙΣ. ΣΕΒΑ. ΟΥΕΣΠΑΣΙΑΝΟΥ. L. H. (an 8). Même tête.

℞. ΑΥΤΟΚΡΑΤΩΡ. ΤΙΤΟΣ. ΚΑΙΣΑΡ. Tête laurée de Titus, à droite. . . . . Æ.10.–R⁴.–F.*.–15 fr.

349. ΑΥΤΟΚ. ΚΑΙΣ. ΣΕΒΑ. ΟΥΕΣΠΑΣΙΑΝΟΥ. L. ENAT. Tête laurée de Vespasien, à droite.

℞. ΑΥΤΟΚΡΑΤΟΡΟΣ. ΤΙΤΟΥ. ΚΑΙΣΑΡΟΣ. Tête laurée de Titus, à droite. . . Æ.10.–R³.–F.o.–10 fr.

---

(*a*) Pellerin a mal lu cette légende ; il a cru y apercevoir ΕΥΓΑΜΙΑ. L. ENAT.

## DOMITILLA.

*Les Médailles de Domitille sont :*

*En bronze.*? R⁸. — F.*. Petit module. . . . . 36 fr.

---

350. Sans légende. Tête nue de Domitille, à droite.
℞. L. E. (an 5). Deux épis et deux pavots liés ensemble. ? ☐. . . . . Æ.3.–R⁸.–F.*.–36 fr.
Zoega. Num. ægypt. pag. 46, n°. 1.

## TITVS.

*Les Médailles de Titus sont :*

*En potin.* R¹. — F.*. Médaillon. . . . . 6 fr.

*En bronze.* { R¹. — F.*. Moyen module, de. . 2 à 4 fr.
R⁴. — F.*. Grand module. . . . . 10 fr.

---

351. ΑΥΤ. ΤΙΤ. ΦΛΑΥΙ. ΟΥΕΣΠΑΣΙΑΝ. ΚΑΙΣ. L. A. (an 1). Tête laurée de Titus, à droite.
℞. ΕΙΡΗΝΗ. La Paix debout, vêtue de la *stola*, tenant de la main droite une branche d'olivier et de la gauche un caducée. . . . . Pot.6½.–R¹.–F.*.–6 fr.

352. Autre, avec ΕΥΘΗΝΙΑ. L. A. Tête de l'Abondance couronnée d'épis; sur la poitrine, deux épis. ☐. *Zoega. Numism. ægypt. pag. 47. n°. 5. ex Morellio.* . . . . . Æ.6.–R¹.–F.o.–2 fr.

353. ΑΥΤ. ΤΙΤ. Φ.....ΣΙΑΝ. ΚΑΙΣ. Tête laurée, à dr.
℞. L. A. Tête de Sérapis, à dr. Æ.6.–R¹.–F.*.–3 fr.

354. ΑΥΤ. ΤΙΤ. ΦΛΑΥΙ. ΟΥΕΣΠΑΣΙΑΝ..... Même tête laurée, à droite.
℞. L. A. Tête d'Isis, à dr., surmontée d'un globe placé entre deux cornes de bœuf. Æ.6.–R¹.–F.*.–3 fr.

355. ΑΥΤΟΚ. ΤΙΤΟΥ. ΚΑΙΣ. ΟΥΕΣΠΑΣΙΑΝΟΥ. ΣΕΒ. Tête laurée de Titus, à droite.

℞. ΟΜΟΝΟΙΑ. L. Β. (an 2). La Concorde vêtue de la *stola*, assise sur un siège, à gauche, tenant un rameau dans la main droite. . . Pot.6.–R¹.–F.*.–6 fr.

356. Autre, sans époque. □. *Mus. Sanclem. num. sel. Tom.* II. *pag.* 144. . . . . Pot.6.–R¹.–F.*.–6 fr.

357. ΑΥΤ. ΚΑΙΣ. ΤΙΤ. ΟΥΕΣΠΑΣΙΑΝΟΥ. L. Β. Tête de Titus.

℞. ΕΙΡΗΝΗ. La Paix debout, tenant de la main droite une branche d'olivier et de la g. un caducée. □. *Tristan. Com. hist.* I. 299. . Pot.6.–R¹.–F.*.–6 fr.

358. Autre, avec L. Β. Victoire marchant, à droite. □. *Patin. impp. pag.* 406. . . . Pot.6.–R¹.–F.*.–6 fr.

359. ΑΥΤΟΚ. ΤΙΤΟΥ. ΚΑΙΣ. ΟΥΕΣΠΑΣΙΑΝΟΥ. ΣΕΒ. Tête laurée, à droite.

℞. ΟΜΟΝΟΙΑ. L. Γ. (an 3). Type de la Concorde assise, avec ses attributs. . . Pot.6½.–R¹.–F.*.–6 fr.

360. Autre presque semblable. Pot.6½.–R¹.–F.*.–6 fr.

361. Autre, avec L. Γ. Buste ailé de la Victoire. □. *Zoega. Num. æg. p.* 48. *n°.* 11. Æ.10.–R⁴.–F.o.–10 fr.

362. Autre, avec ΣΑΡΑΠΙΣ. L. Γ. Tête de Sérapis, à droite. . . . . Pot.6.–R¹.–F.*.–6 fr.

363. Autre, avec ΝΙΛΟΣ. L. Γ. Buste du Nil, tourné vers la droite, avec une fleur du *lotus* sur l'épaule droite. . . . . Pot.6.–R¹.–F.*.–6 fr.

364. Autre, avec ΕΥΘΗΝΙΑ. L. Γ. Buste de l'Abondance, à droite. . . . . Pot.6.–R¹.–F.*.–6 fr.

365. Autre, avec ΣΕΒΑΣΤΟΥ. L. Γ. Tête du génie de la ville d'Alexandrie. □. . . . . Æ.6.–R².–F.o.–4 fr.

366. ΑΥΤ. Τ. ΚΑΙΣ. ΣΕΒ. ΟΥΕΣΠΑΣΙΑΝΟΥ. Tête de Titus.

℞. L. Γ. (an 3). Epervier tourné à droite. ◻. *Patin. impp. pag.* 115. . . . . Æ.6.–R².–F.o.–4 fr.

367. ΑΥΤ. ΤΙΤ. ΦΛΑΥΙ. ΟΥΕΣΠΑΣΙΑΝ... Tête laurée de Titus.

℞. L. Δ. (an 4). Tête d'Isis. ◻. Æ.6.–R².–F.o.–4 fr.
Zoega. Num. ægypt. pag. 48, n°. 17.

368. ΑΥΤ. ΤΙΤ. ΦΛΑΥΙ. ΟΥΕΣΠΑΣΙΑΝΟΣ. L. Δ. (an 4). Tête laurée de Titus.

℞. ΑΛΕΞΑΝΔΡΕΑ. Le génie de la ville d'Alexandrie debout, tenant une couronne et une haste. ◻. *Mus. Theupoli.* II. *pag.* 1109. Æ.6.–R².–F.o.–4 fr.

369. Autre semblable, mais, au lieu de la haste, un *vexillum*. ◻. *Morell. impp.* . Æ.6.–R².–F.o.–4 fr.

370. ΑΥΤ. ΤΙΤ. ΦΛΑΥΙ. ΘΥΕΣΠΑΣΙΑΝΟΣ. L. Δ. Tête laurée de Titus.

℞. Victoire marchant, tenant une palme et une couronne. ◻. . . . . Æ.6.–R².–F.o.–4 fr.
Mus. Theupoli. l. c.

371. Autre, avec L. Δ. Aigle tourné vers la droite. ◻. *Patin. impp. pag.* 406. . . . Æ.6.–R².–F.o.–4 fr.

## DOMITIANVS.

*Les Médailles de Domitien sont :*

| | | | |
|---|---|---|---|
| *En potin.* | R³. — F.*. Médaillon. . . . . | 30 fr. | |
| *En bronze.* | C. — F.o. Petit module, de. . | 1 à | 6 fr. |
| | C. — F.o. Moyen module, de. | 1 à | 10 fr. |
| | R¹. — F.*. Grand module, de . | 4 à | 10 fr. |

372. ΑΥΤ. ΚΑΙΣ. ΘΕΟ. ΥΙΟC. ΔΟΜΙΤ. ΣΕΒ. ΓΕΡΜ. Tête laurée de Domitien, à droite.

℞. L. A. (an 1). Isis-*Pharia* allant à dr., tenant une voile enflée par les vents. . Æ.8.-R².-F.*.-5 fr.

373. A.....ΑΙΣΑΡ. ΔΟΜΙΤ. ΣΕΒ. ΓΕΡΜ. Tête laurée de Domitien, à droite.

℞. L. A. Harpocrate debout, à gauche, la main droite sur sa bouche et une corne d'abondance sur le bras gauche. . . . . Æ.6.-R¹.-F.*.-3 fr.

374. ΑΥΤ. ΚΑΙCΑΡ. ΔΟΜΙΤ. CЄΒ. ΓЄΡΜ. Tête laurée, à gauche.

℞. ΝЄΙΚΗ. CЄΒΑCΤ... L. A. Victoire assise sur des armes, à gauche, une couronne dans la main dr. et une palme dans la gauche. . . Æ.8.-R4.-F.*.-10 fr.

375. Autre, avec L. A. Cheval libre, allant au galop, à g.; sur le dos, un serpent. . Æ.6.-R¹.-F.*.-3 fr.

376. ΑΥΤ. ΔΟΜΙΤΙΑΝΟC. CЄΒ.... Tête laurée de Domitien, à droite.

℞. L. A. Griffon accroupi, à droite, le pied gauche sur une roue. . . . . Æ.4.-R¹.-F.*.-2 fr.

377. ΑΥΤΟΚ. ΚΑΙΣΑΡ. ΔΟΜΙΤΙΑΝΟΣ. ΣΕΒ. Tête laurée de Domitien, à droite.

℞. ΕΤΟΥΣ. ΔΕΥΤΕΡΟΥ. Tête de Sérapis, tournée à droite. . . . . Æ.6.-C.-F.o.-1 fr.

378. Autre, avec ΕΤΟΥΣ. ΔΕΥΤΕΡΟΥ. Tête d'Isis, à droite, surmontée d'un globe placé entre deux cornes de bœuf. . . . . Æ.6½.-C.-F.o.-1 fr.

379. Autre, avec ΕΤΟΥΣ. ΔΕΥΤΕΡΟΥ. Tête du génie de la ville d'Alexandrie, à droite, coiffée d'une peau d'éléphant. . . . . Æ.7.-C.-F.o.-1 fr.

380. Autre; ΕΤΟΥΣ. ΔΕΥΤΕΡΟΥ. Aigle debout, ☐. *Zoega. N. æg. pag.* 51, *n°.* 10. Æ.6.-C.-F.o.-1 fr.

381. AYT. KA..... ΔOMIT. CЄB..... Tête laurée de Domitien, à droite.

℞. L. B. (an 2). Canope à tête d'Isis, surmontée du *lotus*, à droite. . . . . Æ.6.–R¹.–F.*.–3 fr.

382. Autre, avec L. B. Serpent dressé entre un épi et un caducée. ☐. . . . . Æ.6.–R¹.–F.*.–3 fr.

Mus. Farn. Tom. IX. pag. 159, tab. 5. n°. 24.

383. Légende effacée. Tête laurée de Domitien, à dr.

℞. L. B. Sérapis debout, sacrifiant près d'un autel, dans un temple distyle. . . . Æ.10.–R³.–F.*.–10 fr.

384. AYTOK. KAIΣAP. ΔOMITIANOΣ. ΣEB. Tête laurée de Domitien.

℞. L. B. Temple distyle dans lequel est l'Empereur debout, sacrifiant près d'un autel. ☐. *Mus. Theup.* II. *pag.* 1110. . . . . Æ.10.–R³.–F.*.–10 fr.

385. AYT.....ΔOMITIANOC. Tête laurée.

℞. L. B. Sphinx couché. ☐. *Zoega. Num. ægypt. pag.* 51, *n°.* 8. . . . . Æ.4.–R².–F.o.–2 fr.

386. .....YT. KAIΣAP. Δ..... Tête laurée de Domitien, à droite.

℞. L. B. Griffon accroupi, à droite, le pied gauche sur une roue. . . . . Æ.4½.–R¹.–F.o.–1 fr.

387. Autre, avec L. B. Epervier. ☐. *Mus. Theupoli.* II. *pag.* 1110. . . . . Æ.4.–R¹.–F.o.–1 fr.

388. Sans légende. Tête laurée de Domitien, à dr.

℞. L. B. Ibis allant à dr. . Æ.2½.–R².–F.o.–2 fr.

389. AYTOK. KAIΣAP. ΔOMITIANOΣ. ΣEB. Tête laurée de Domitien, à droite.

℞. ЄTOYΣ. TPITOY. Tête de Sérapis, tournée vers la droite. . . . . Æ.7.–R¹.–F.o.–2 fr.

390. Autre, avec ЄTOYΣ. TPITOY. Tête d'Isis, tour-

née à droite, surmontée d'un globe placé entre deux cornes de bœuf. . . . . Æ.6½.–C.–F.o.–1 fr.

391. ΑΥΤΟΚ. ΚΑΙΣΑΡ. ΔΟΜΙΤΙΑΝΟΣ. ΣΕΒ. Tête laurée de Domitien, à droite.

℞. ЄΤΟΥΣ. ΤΡΙΤΟΥ. Aigle sur un foudre, tourné à droite. . . . . Æ.6.–R¹.–F.o.–2 fr.

392. .....ΚΑΙΣΑΡ. ΔΟΜΙΤΙΑΝΟΣ. ΣΕΒ. ΓΕΡΜ. Tête laurée, à droite.

℞. ΕΤΟΥΣ. ΤΡΙΤΟΥ. Tête du génie de la ville d'Alexandrie, à droite, la tête couverte d'une peau d'éléphant. . . . . Æ.6.–R¹.–F.o.–2 fr.

393. Autre, avec ΝΕΙΚΗ. ΣΕΒΑΣΤΗ. L. Γ. Victoire assise. ☐. *Morell. impp.* . . . . Æ.6.–R².–F.o.–4 fr.

394. ΑΥΤ. ΚΑΙΣΑΡ. ΔΟΜΙΤΙΑΝΟΣ. ΣΕΒ. ΓΕΡΜ. Tête laurée, à droite.

℞. ΕΤΟΥΣ. ΤΕΤΑΡΤΟΥ. Tête de Jupiter-Ammon, à dr., surmontée d'un globe. Æ.6½.–R¹.–F.o.–2 fr.

395. ΑΥΤΟΚ. ΚΑΙΣΑΡ. ΔΟΜΙΤΙΑΝΟΣ. ΣΕΒ. Tête laurée.

℞. ΕΤΟΥΣ. ΤΕΤΑΡΤΟΥ. Tête du génie de la ville d'Alexandrie. ☐. . . . . Æ.6.–R¹.–F.o.–2 fr.

Mus. Theupoli. II. pag. 1110.

396. Autre, avec ΕΤΟΥΣ. ΤΕΤΑΡΤΟΥ. Tête d'Isis. ☐. *Morell. impp.* . . . . . Æ.6.–.R¹–F.o.–2 fr.

397. Autre, avec ΕΤΟΥΣ. ΤΕΤΑΡΤΟΥ. Aigle à gauche. ☐. . . . . Æ.6.–R¹.–F.o.–2 fr.

Mus. Farn. Tom. IX. pag. 174, n°. 9.

398. .....ΥΙΟΣ. ΔΟΜΙΤ..... Tête laurée de Domitien, à droite, avec l'ægide.

℞. L. Δ. (an 4). L'Empereur sur un char de triomphe traîné par deux centaures portant chacun une pe-

tite Victoire; l'un d'eux la présente à l'Empereur, et l'autre tient une haste pure. Æ.9½.–R³.–F.*.–10 fr.

399. .....Tête de Domitien.

℟. L. Δ. (an 4). Victoire marchant. ◻. *Zoega. l. c. n°. 35. ex mus. Theupoli.* (*a*). . . . . Æ.6.–

400. Autre, avec L. Δ. Arc de triomphe à 3 portiques; au-dessus, une figure dans un char à six chevaux, entre 2 trophées, et des captifs. ◻. *Haym. Th. Brit. T. II. p. 254. Tab. XXX. n°. 11.* Æ.6.–R¹.–F.o.–2 fr.

401. Autre, avec L. Δ. Le génie de la ville d'Alexandrie debout, tenant de la main droite une couronne et de la gauche une haste. ◻. . . . . Æ.6.–R¹.–F.o.–2 fr.

Mus. Arigoni.

402. ΚΑΙΣΑΡ. ΔΟΜΙΤΙΑΝΟΣ..... L. Δ. Même tête.

℟. ΡΩΜΗ. Rome debout, ayant une petite Victoire sur la main droite, et tenant la haste transversale de la gauche. ◻. . . . . Æ.4.–R².–F.*.–3 fr.

Cabinet de M. Tôchon, à Paris.

403. Autre, avec L. Δ. Sphinx couché. ◻. *Mus. Farn. Tom. IX. pag. 173, n°. 8.* . . Æ.6.–R¹.–F.o.–2 fr.

404. Autre, avec L. Δ. Phare. ◻. *Pocock. inscript. ant. græc. et lat.* . . . . . Æ.9.–R³.–F.o.–10 fr.

405. ....ΚΑΙΣΑΡ. ΔΟΜΙΤΙΑΝΟΣ..... L. Δ. Tête laurée de Domitien, à droite.

℟. Epervier mitré, à dr. . Æ.4½.–R¹.–F.o.–1 fr.

406. ΑΥΤΟΚ. ΚΑΙΣΑΡ. ΔΟΜΙΤΙΑΝΟΣ. ΣΕΒ. Tête laurée de Domitien, à droite.

℟. L. Δ. Griffon accroupi, à droite, le pied gauche sur une roue. . . . . Æ.4½.–C.–F.o.–1 fr.

---

(*a*) Fausse citation; ce type est à l'an 8 dans Theupoli.

407. AYT. KAIΣAP. ΔOMIT..... Tête laurée de Domitien.

℞. L. Δ. Bœuf Apis debout devant un autel, avec un disque entre les cornes. ◻. . Æ.6.–R².–F.*.–5 fr.

Mus. Sanclem. num. sel. Tom. II. pag. 158.

408. Sans légende. Tête laurée de Domitien, à dr.

℞. L. Δ. Crocodile tourné à droite, avec un globe sur la tête. . . . . Æ.3.–R².–F.*.–3 fr.

409. Autre, avec L. E. (an 5). L'Espérance marchant. ◻. *Mus. Arigoni.* . . . . . Æ.6.–R¹.–F.o.–2 fr.

410. Autre, avec L. ϵ. Tête de Sérapis. ◻. *Cabinet de M. Tôchon, à Paris.* . . . . . Æ.6.–R².–F.o.–4 fr.

411. Autre, avec L. E. Tête d'Isis. ◻. *Zoega. N. æg. p.* 53, *n°.* 41. *ex mus. Veritæ.* Æ.6.–R¹.–F.o.–2 fr.

412. Autre, avec ETOYΣ. ΠEMΠTOY. Tête d'Isis. ◻. *Patin. impp. pag.* 135. . . . . Æ.6.–R¹.–F.o.–2 fr.

413. Autre, avec ETOYΣ. ΠEMΠTOY. Tête de Jupiter-Sérapis. ◻. *Patin. impp. p.* 407. Æ.6.–R¹.–F.o.–2 fr.

414. Autre, avec ETOYΣ. ΠEMΠTOY. Tête de Jupiter-Ammon. ◻. . . . . Æ.6.–R¹.–F.o.–2 fr.

Mus. Farn. Tom. IX. pag. 176, n°. 13.

415. .....KAIΣAP. ΔOMITIANOΣ. Σ..... Tête laurée, à droite.

℞. L. E. (an 5). Bœuf Apis debout, à droite, un croissant sur le côté et la tête surmontée d'un globe placé entre deux cornes de bœuf; devant, un autel. . . . . Æ.6.–C.–F.o.–1 fr.

416. Autre, avec L. E. Epervier. ◻. *Morell. impp. Tom.* II. *pag.* 503, *n°.* 37. . Æ.4.–R¹.–F.o.–1 fr.

417. AYT. KAIΣAP. ΔOMITIANOΣ..... L. E. Tête laurée, à droite.

℞. Griffon accroupi, le pied gauche de devant sur une roue. ◻. . . . . Æ.4.–R¹.–F.o.–1 fr.

Zoega. Num. ægypt. pag. 53. n°. 47.

418. AYT. KAIΣAP. ΔOMITIANOΣ. ΣEB. ΓЄP. L. ϛ. (an 6). Tête laurée de Domitien, à droite.

℞. Griffon accroupi, à droite, le pied gauche sur une roue. . . . . Æ.4.–R¹.–F.o.–1 fr.

418 *bis*. ....KAIΣAP. ΔOM..... L. ϛ. Tête laurée.

℞. ΔIKAIOΣYNH. L'Equité debout. ◻. *Cabinet de M. Tôchon, à Paris.* . . Æ.4.–R⁴.–F.o.–6 fr.

419. Autre, avec L. ϛ. Ibis. ◻. Æ.4.–R¹.–F.o.–1 fr.

Morell. impp. Tom. II. pag 5o3, n°. 38.

420. Autre, avec L. ϛ. Bœuf Apis debout devant un autel. ◻. *Mus. Arigoni.* . . . Æ.6.–R¹.–F.o.–2 fr.

421. Autre, avec ETOYΣ. EKTOY. Tête de Jupiter-Ammon. ◻. *Zoega. Num. ægypt. pag.* 53. *n°.* 52. *ex mus. Florent.* . . . . . Æ.6.–R².–F.o.–4 fr.

422. Autre, avec L. ϛ. Arc de triomphe à trois portiques; au-dessus, un quadrige entre deux trophées et des captifs. ◻. *Zoega. l. c. pag.* 53. *n°.* 53. *ex eod. mus.* . . . . . Æ.6.–R².–F.o.–4 fr.

423. AYT. KAIΣAP. Δ.....IANOΣ. ΣEB. ΓEPM. Tête laurée de Domitien, à droite.

℞. HΛIOΣ.....AΠIΣ. L. ϛ. (an 6). Sérapis radié, debout et vêtu du *pallium*, la main dr. levée et la haste pure dans la g. (*a*). Pot.6½.–R⁵.–F.*.–3o fr.

424. AYT. KAIΣ. ΔOMITIANOΣ. ΣEB. ΓEP. L. ϛ. Tête laurée de Domitien.

℞. Sans légende. Epervier mitré. ◻. *Mus. Sancl. num. sel. Tom.* II. *pag.* 158. . Æ.4.–R².–F.o.–2 fr.

---

(*a*) Décrite à l'an 13 par Zoega, pag. 58, n°. 117.

425. .....Tête laurée de Domitien.

℞. L. Z. (an 7). L'empereur à cheval. ◻. *Harduin. opera sel. pag.* 741. . . . . Æ.6.–R¹.–F.o.–2 fr.

426. Autre; L. Z. Eléphant. ◻. Æ.6.–R².–F.o.–4 fr. Morell. impp.

427. ΚΑΙΣΑΡ. ΔΟΜΙΤΙΑΝΟΣ. L. Z. Tête laurée de Domitien.

℞. Epervier mitré debout. ◻. Æ.4.–R¹.–F.o.–1 fr. Zoega. Num. ægypt. pag. 54, n°. 57.

428. ΑΥΤ. ΚΑΙΣΑΡ. ΔΟΜΙΤΙΑΝΟΣ. ΣΕΒ. ΓΕΡΜ. Tête laurée de Domitien, à droite.

℞. L. Z. Bœuf Apis et autel. Æ.6½.–C.–F.o.–1 fr.

429. Autre, avec ΕΤΟΥΣ. ΕΒΔΟΜΟΥ. Tête de Jupiter-Ammon, avec un globe sur le sommet. ◻. *Mus. Theupoli.* II. *pag.* IIII. . . . Æ.4.–R².–F.o.–2 fr.

430. ΑΥΤ. ΚΑΙΣΑΡ. ΔΟΜΙΤΙΑΝΟΣ. ΣΕΒ. L. Z. Tête laurée de Domitien, à droite.

℞. Griffon accroupi, à droite, le pied gauche de devant sur une roue. . . . . Æ.4½.–C.–F.o.–1 fr.

431. ΑΥΤ. ΚΑΙΣΑΡ. ΔΟΜΙΤΙΑΝΟΣ. ΣΕΒ. Tête laurée de Domitien.

℞. L. H. (an 8). Epervier. ◻. *Zoega. N. ægypt. pag.* 54, *n°.* 61. . . . . Æ.4.–R¹.–F.o.–1 fr.

432. Autre, avec ΤΥΧΗ. ΣΕΒΑΣΤΗ. L. H. La Fortune debout. ◻. *Morell. impp.* . . Æ.6.–R¹.–F.o.–1 fr.

433. ΑΥΤ. ΚΑΙ. ΘΕΟ. ΥΙΟC. ΔΟΜΙΤΙΑ..... Tête laurée.

℞. L. H. Victoire marchant. ◻. *Mus. Theup.* II. *pag.* IIII. . . . . Æ.9.–R².–F.o.–6 fr.

434. Autre, avec L. H. L'Empereur dans un quadrige,

marchant lentement. ☐. *Mus. Farn. Tom.* IX. *p.* 191, *n°.* 24. . . . . Æ.6.–R².–F.9.–4 fr.

435. AYT. KAI. ΘEOY. YIOC. ΔOMITIANOC. Tête de Domitien.

℞. L. H. (an 8). Victoire dans un bige. ☐. *Morell. impp.* II. *pag.* 465, *n°.* 23. . Æ.9.–R².–F.0.–6 fr.

436. Autre, avec L. H. Trophée au milieu du champ. ☐. *Mus. Arigoni.* . . . . . Æ.4.–R².–F.0.–2 fr.

437. AYT. KAIΣAP. ΔOMITIAN..... Tête laurée de Domitien, à droite.

℞. L. H. Bœuf Apis debout. Æ.6.–C.–F.0.–1 fr.

438. AYT. KAIΣAP. ΔOMITIANOΣ. ΣEB. ΓEPM. L. H. Même tête laurée, à droite.

℞. Griffon accroupi, à droite, le pied gauche de devant sur une roue. . . . . Æ.4½.–C.–F.0.–1 fr.

439. AYT. KAIΣAP. ΔOMITIANOΣ. ΣEB. ΓEPM. Tête laurée, à droite.

℞. L. ENAT. Bœuf Apis marchant à dr.; devant, un autel. . . . . Æ.6.–C.–F.*.–2 fr.

440. Autre, avec L. ENAT. Griffon accroupi, le pied gauche sur une roue. ☐. *Mus. Sanclem. num. sel. Tom.* II. *pag.* 158. . . . . Æ.4.–R².–F.0.–2 fr.

441. Autre, avec ETOYΣ. ENATOY. Aigle sur un foudre. ☐. *Mus. Theup.* II. *p.* 1111. Æ.4.–R².–F.0.–2 fr.

442. Autre; ETOYΣ. ENATOY. Tête d'Isis. ☐. *Mus. Farn. Tom.* IX. *p.* 196, *n°.* 2. Æ.6.–R¹.–F.0.–2 fr.

443. Autre, avec L. ENAT. ΔIKAIOΣYNH. L'Equité debout, tenant une patère de la main dr. et la haste de la gauche. ☐. . . . . Æ.4.–R².–F.0.–2 fr.

Morell. impp. II. pag. 504, n°. 39.

444. .....ΣAP. ΔOMITIANOΣ. ΣEB. ΓЄP. L. Θ. (an 9). Tête laurée de Domitien, à droite.

℞. Griffon accroupi, à droite, le pied gauche de devant sur une roue. . . . . Æ.4.–R².–F.*.–2 fr.

445. AYT. KAIΣAP. ΔOMIT. ΣEB. ΓEPM. Tête laurée de Domitien.

℞. AΘHNA. CЄBACT. L. I. (an 10). Minerve debout, tenant des épis de la main droite, la gauche posée sur son bouclier. ◻. . . Æ.9.–R³.–F.o.–10 fr.

Mus. Theupoli. II. pag. 1111.

446. Autre, avec L. I. Harpocrate debout, une fleur sur la tête, la main droite à la bouche et une corne d'abondance sur le bras gauche. ◻. *Mus. Theupoli.* II. *pag.* 1112. . . . . Æ.4.–R².–F.o.–2 fr.

447. Autre, avec L. I. Isis tendant une voile. ◻. *Eckh. Cat. mus. Vindob. p.* 267. . . Æ.6.–R¹.–F.o.–2 fr.

448. AYT. KAIΣAP. ΔOMITIANOΣ. ΣEB. Tête laurée de Domitien.

℞. L. I. Femme debout, tenant de la main droite un flambeau et de la gauche des épis. ◻. *Mus. Theupoli.* II. *pag.* 1111 . . . . . Æ.6.–R¹.–F.o.–2 fr.

449. AYTOK. KAIΣAP. ΔOMITIANOΣ. ΣEB. Tête laurée de Domitien.

℞. ETOYΣ. ΔEKATOY. Tête de Sérapis. ◻. *Zoega. Num. æg. p.* 55. *n°.* 74. . . . Æ.6.–R².–F.o.–4 fr.

450. Autre, avec L. I. Phare. ◻. Æ.6.–R¹.–F.o.–2 fr.

Morell. impp.

451. Autre, avec L. I. Dauphin autour d'une ancre. ◻. *Mus. Arigoni.* . . . . . Æ.4.–R¹.–F.o.–1 fr.

452. AYT. KAIΣAP. ΔOMIT..... Tête laurée.

℞. L. I. Bœuf Apis debout; devant, un autel. ◻. *Zoega. Append. numism. ægypt. pag.* 392. *n°.* 73 *bis.* . . . . . Æ.6.–R¹.–F.o.–2 fr.

453.

453. AYT. KAIΣAP. ΔOMIT. CEB. ΓEPM. Tête radiée de Domitien.

℞. L. I. (an 10) Serpent dressé; *lotus* sur la tête. ◻. *Eckh. Cat. mus. Vind. p.* 267. Æ.4.–R¹.–F.o.–1 fr.

454. Autre, avec L. I. Cheval courant; sur son dos, un serpent dressé. ◻. *Eckh. l. c.* . Æ.4.–R¹.–F.o.–1 fr.

454 *bis*. Autre, avec L. I. Sphinx. ◻. *Cabinet de M. Tochon, à Paris.* . . . . . Æ.4.–R¹.–F.o.–1 fr.

455. AYT. KAIΣAP. ΔOM..... Tête laurée de Domitien, à droite.

℞. L. I. Canope. . . . . Æ.4.–R¹.–F.o.–1 fr.

456. Autre, avec L. I. Tête d'Ammon, à droite, surmontée d'un globe. . . . . Æ.6½.–R¹.–F.*.–3 fr.

457. AYT. KAIΣAP. ΔOMITIANOΣ. ΣEB. Tête laurée de Domitien, à droite.

℞. L. I. Epervier mitré, à dr. Æ.4.–R¹.–F.o.–1 fr.

458. AYT. KAIΣAP. ΔOMIT. CEB. ΓEPM. Même tête.

℞. L. I. Le Nil couché près d'un crocodile. ◻. *M. Sancl. num. sel.* II. *p.* 158. . . Æ.6.–R².–F.*.–4 fr.

459. AYT. KAIΣAP. ΔOMIT. CEB. ΓEPM. Tête laurée de Domitien, à droite.

℞. L. IA. (an 11). Harpocrate nu et debout, à gauche, la main droite sur la bouche et une corne d'abondance dans la main g. . Æ.6.–R¹.–F.**.–4 fr.

460. Autre, avec L. IA. Isis debout, tenant une voile enflée par les vents. ◻. . . . . Æ.6.–R¹.–F.*.–3 fr.

Morell. impp.

461. Autre, avec L. IA. Phare. ◻. *Mus. Farnese, T.* IX. *pag.* 204. *n°.* 11. . . . . Æ.6.–R¹.–F.o.–3 fr.

462. Autre, avec L. IA. Canope. ◻. *Morell. impp.* II. *pag.* 504. *n°.* 45. . . . . Æ.4.–R¹.–F.*.–2 fr.

463. ΑΥΤ. ΚΑΙΣΑΡ. ΔΟΜΙΤ. ϹΕΒ. ΓϹΡΜ. Tête laurée de Domitien, à droite.

℞. L. ΙΑ. (an 11). Femme marchant, tenant de la main dr. un caducée et de la g. un flambeau. ☐. *Mus. Farnese*, *T.* IX. *p.* 207. *n°.* 14. Æ.6.–R¹.–F.o.–2 fr.

464. ΑΥΤ. ΔΟΜΙΤΙΑΝΟΣ..... Tête laurée de Domitien.

℞. L. ΙΑ. Le Nil couché près d'un crocodile. ☐. *M. Sancl. num. sel.* II. *p.* 159. . Æ.6.–R¹.–F.*.–3 fr.

465. ΑΥΤ. ΚΑΙϹ. ΘϹΟ. ΥΙΟϹ. ΔΟΜΙΤ. ΣΕΒ. ΓΕΡΜ. Tête laurée de Domitien, à droite.

℞. L. ΙΑ. Cérès debout, tournée à gauche, vêtue de la *stola* et voilée, tenant des épis de la main dr. et un long flambeau de la g. . . Æ.7½.–R¹.–F.*.–3 fr.

466. Autre, avec L. ΙΑ. Même type de Cérès debout, tournée à droite. . . . . Æ.7.–R¹.–F.*.–3 fr.

467. ΑΥΤ. ΚΑΙϹΑΡ. ΔΟΜΙΤ. ϹΕΒ. ΓϹΡΜ. Tête laurée de Domitien, à droite.

℞. L. ΙΑ. Même type de Cérès debout, tournée à gauche. . . . . Æ.7½.–R¹.–F.*.–3 fr.

468. Autre, avec L. ΙΑ. Hercule nu, debout, tenant sa massue de la main droite et la dépouille du lion sur le bras g. ☐. *Zoega. l. c. n°.* 96. Æ.6.–R².–F.*.–5 fr.

469. Autre, avec L. ΙΑ. Victoire assise sur des armes, tenant de la main droite une couronne et de la gauche une palme. ☐. . . . . Æ.8.–R².–F.o.–4 fr.

Zoega. l. c. n°. 84.

470. ΚΑΙΣΑΡ ΔΟΜΙΤΙΑΝΟϹ. Tête laurée, à droite.

℞, ΔΙΚΑΙΟΣΥΝΗ. ΣΕΒΑΣΤΟΥ. L. ΙΑ. L'Equité debout. ☐. *Mus. Farnese*, *T.* IX. *pag.* 202. *n°.* 8. . . . . Æ.6.–R².–F.o.–4 fr.

471. Autre, avec ΕΥΘΗΝΙΑ. L. ΙΑ. Femme assise,

tenant des épis dans la main dr. et la haste dans la g.

□. *Zoega. N. ægypt. n°.* 88. Æ.6.–R².–F.o.–4 fr.

472. AYT. KAICAP. ΔOMIT. CЄB. ΓЄPM. Tête laurée de Domitien, à droite.

℞. TYXH. CЄBACT. L. IA. (an 11). La Fortune debout, avec ses attributs. . . Æ.6.–R².–F.*.–5 fr.

473. Autre, avec ЄΛΠIC. CЄBACTH. L. IA. L'Espérance marchant à gauche. . . . . Æ.6.–R¹.–F.*.–3 fr.

474. Autre presque semblable. . Æ.6.–R¹.–F.*.–3 fr.

475. AYT. KAIC. ΘЄO. YIOC. ΔOMIT. CЄB. ΓЄPM. Tête laurée de Domitien, à droite.

℞. L. IA. L'Equité debout. Æ.7.–R¹.–F.*.–3 fr.

476. Autre presque semblable. . Æ.8.–R¹.–F.*.–3 fr.

477. Légende altérée. Tête laurée de Domitien, à dr.

℞. L. IA. Victoire marchant à gauche, tenant une couronne de la main droite et une palme de la gauche. . . . . Æ.8.–R².–F.*.–5 fr.

478. AYT. KAIΣAP. ΔOMIT. ΣЄB. ΓЄPM. Tête laurée de Domitien, à droite.

℞. L. IA. Cheval libre, allant à droite; sur son dos, un serpent dressé. . . . . Æ.6.–C.–F.*.–2 fr.

479. Autre semblable, mais la tête de Domitien tournée à gauche. . . . . Æ.6.–C.–F.*.–2 fr.

480. Autre semblable, mais la tête à droite et le cheval allant à gauche. . . . . Æ.6.–C.–F.*.–2 fr.

481. AYT. KAIC. ΘЄO. YIOC. ΔOMIT. CЄB. ΓЄPM. Tête laurée de Domitien, à droite.

℞. L. IA. Phare sur le haut duquel on voit une figure debout; plus bas, un monstre marin entre deux tritons sonnant du buccin. . . Æ.7½.–R¹–F.*.–3 fr.

482. AYT. KAIΣAP. ΔOMIT. CЄB. ΓЄPM. Tête laurée de Domitien, à droite.



ASHMOLEAN OXFORD MUSEUM

℞. L. IA. (an 11). Corbeille remplie d'épis et de pavots, entre deux torches. . Æ.4.–R¹.–F.*.–2 fr.

483. AYT. KAIΣ. ΔOMIT. ΣEB. ΓEPM. Tête de Domitien.

℞. L. IA. Gerbe de quatre épis et un caducée au milieu. ☐. *Morell. impp.* . . . Æ.4.–R¹.–F.*.–2 fr.

484. AYT. KAICAP. ΔOMIT. CЄB. ΓЄPM. Tête laurée de Domitien, à gauche.

℞. L. IA. Sphinx accroupi sur une base et tourné à droite. . . . . Æ.4.–R².–F.**.–4 fr.

485. Autre, avec L. IA. Autel carré, orné d'une guirlande. ☐. *Zoega. Numism. ægypt. pag.* 56. *n°.* 97. . . . . Æ.4.–R².–F.**.–4 fr.

486. AYT. KAIΣAP. ΔOMIT. ΣEB. ΓEPM. Tête laurée de Domitien, à droite.

℞. L. IA. Rhinocéros bicorne, marchant vers la droite. (*a*). . . . . Æ.4.–R².–F.**.–4 fr.

487. Autre, avec L. IA. Eléphant marchant vers la droite. . . . . Æ.4½.–R³.–F.*.–4 fr.

488. Autre, avec L. IA. Serpent femelle, s'élançant vers la gauche. . . . . Æ.4.–R¹.–F.*.–2 fr.

489. ....YT. KAIΣAP..... Tête laurée de Domitien, à droite.

℞. L. IA. Serpent mâle mitré, dressé, à droite, entre un épi et un caducée. . . Æ.6.–R¹.–F.*.–3 fr.

490. Autre, avec L. IA. Aigle tourné à droite et regardant derrière lui. . . . . Æ.6.–R¹.–F.*.–3 fr.

491. AYT. KAICAP. ΔOMIT. CЄB. ΓЄPM. Tête laurée de Domitien, à droite.

---

(*a*) Cette espèce de rhinocéros ne se remarque que sur les médailles de Domitien.

℞. L. IA. (an 11). Dauphin enlacé autour d'une ancre. . . . . Æ.4.–R¹.–F.*.–2 fr.

492. Autre presque semblable. . Æ.4.–R¹.–F.*.–2 fr.

493. Sans légende. Tête laurée de Domitien, à dr.

℞. L. IA. Ibis marchant. . Æ.2½.–R².–F.*.–3 fr.

494. AYT. KAIC. ΘЄO. YIOC. ΔOMIT. CЄB. ΓЄPM. Tête laurée de Domitien, à droite.

℞. L. IB. (an 12). L'Empereur dans un char triomphal traîné par quatre chevaux allant vers la droite. (*a*). . . . . Æ.7½.–R².–F.*.–5 fr.

495. Autre, avec L. IB. Chouette sur une base, entre deux serpens. ☐. . . . . Æ.6.–R².–F.*.–5 fr.

Eckhel. Cat. Mus. Vindob. pag. 267.

496. AYT. KAIΣAP. ΔOMIT. ΣEB. ΓЄPM. Même tête.

℞. L. IB. Serpent mâle mitré et dressé, à droite, entre un caducée et un épi. . . . Æ.6.–C.–F.*.–2 fr.

497. Autre presque semblable. . . Æ.6.–C.–F.*.–2 fr.

498. Autre, avec L. IB. Harpocrate nu, debout et appuyé sur une colonne, la main droite sur sa bouche et une corne d'abondance sur le bras g. ☐. *Zoega. Num. ægypt. p.* 57. *n°.* 109. Æ.6.–R².–F.o.–4 fr.

499. Autre, avec L. IB. Aigle éployé, vu de face et regardant à gauche. . . . . Æ.4.–R¹.–F.*.–2 fr.

500. AYT. KAIC. ΘЄO. YIOC. ΔOMIT. CЄB. ΓЄPM. Tête laurée de Domitien, à droite.

℞. L. IB. Victoire marchant à gauche, tenant une couronne dans la main droite et une palme dans la gauche. . . . . Æ.8.–C.–F.*.–2 fr.

501. Deux autres presque sembl. . Æ.8.–C.–F.*.–3 fr.

---

(*a*) Zoega a décrit par erreur cette médaille à l'an 11.

502. AYT. KAIC. ΘЄO. YIOC. ΔOMIT. CЄB. ГЄPM. Tête laurée de Domitien, à droite.

℞. L. IB. (an 12). Le Nil couché sur un crocodile, à gauche, tenant un roseau de la main droite et une corne d'abondance de la gauche; dessous, plusieurs tiges du *lotus*. . . . . Æ.7.–R¹.–F.*.–3 fr.

503. Autre, avec L. IГ. (an 13). Victoire marchant à gauche, tenant une couronne de la main droite et une palme de la gauche. . . . . Æ.8.–R¹.–F.*.–3 fr.

504. AYT. KAIC. ΘEOY. YIOC. ΔOM.... Tête laurée, à dr.

℞. L. IГ. L'Empereur tenant l'aigle romaine, debout dans un char de triomphe traîné par deux centaures allant à droite, tenant chacun une petite Victoire et une haste. . . . . Æ.10.–R³.–F.*.–10 fr.

505. Autre, avec L. IГ. Aigle éployé. ◻. *Eckhel. Cat. mus. Vindob. pag.* 267. . . . Æ.4.–R¹.–F.o.–1 fr.

506. Autre, avec AYTOKPA. L. IГ. Aigle debout. ◻. *Morell. impp.* . . . . . Æ.6.–R¹.–F.o.–2 fr.

507. Autre, avec AYTOKPA L. IГ. Serpent. ◻. *Harduin. opera sel. pag.* 743. . . Æ.6.–R¹.–F.o.–2 fr.

508. Autre, avec AYTOKPA. L. IГ. Diane chasseresse. ◻. *Patin. impp. pag.* 135. . . Æ.6.–R².–F.o.–4 fr.

509. Autre, avec L. IГ. Serpent dressé, entre un pavot et un caducée. ◻. . . . . Æ.6.–R¹.–F.o.–2 fr.

Mus. Arigoni.

510. AYT. KAIC. ΘEOY. YIOC. ΔOMIT. CЄB. ГЄPM. Tête laurée de Domitien.

℞. L. IΔ. (an 14). L'Empereur dans un char de triomphe traîné par 2 centaures. ◻. *Zoega. Num. æg. p.* 58 *n°.* 119. *ex mus. Taur.* Æ.9.–R³.–F.o.–9 fr.

511. Autre, avec L. IΔ. Femme debout, tenant une haste et des épis. ◻. *Zoega. ex Mor.* Æ.6.–R¹.–F.o.–2 fr.

512. AYT. KAIC. ΘEOY. YIOΣ. ΔOMIT. ϵEB. ΓEPM. Tête laurée de Domitien.

℞. L. IΔ. (an 14). Canope. ⊡. *Morell. impp. pag.* 496. *n°.* 18. . . . . Æ.6.–R².–F.o.–2 fr.

513. Légende effacée. Tête laurée de Domitien.

℞. L. IΔ. Epervier mitré debout. ⊡. *Zoega. Num. ægypt. pag.* 58. *n°.* 124. . . Æ.4.–R².–F.o.–2 fr.

514. Autre, avec L. IΔ. Crocodile. ⊡. *Eckhel. Cat. mus. Vindob. pag.* 267. . . . Æ.4.–R².–F.o.–2 fr.

515. Autre, avec L. IΔ. Hippopotame marchant. ⊡. *Morell, impp. l. c.* . . . . . Æ.6.–R¹.–F.o.–2 fr.

516. Autre, avec L. IΔ. Eléphant. ⊡. *Zoega. l. c. n°.* 127. *ex mus. Veritâ.* . . Æ.3.–R².–F.o.–2 fr.

517. Autre, avec L. IΔ. Phare. Æ.6.–R².–F.o.–2 fr.

518. Autre, avec L. IΔ. Arc de triomphe semblable à celui du n°. 524. ⊡. *Beger.* Æ.9½.–R³.–F.*.–10 fr.

519. Autre, avec L. IE. (an 15). Phare sur le haut duquel on voit une figure debout et deux tritons sonnant du buccin. . . . . Æ.8.–R¹.–F.*.–3 fr.

520. Autre, avec L. Iϵ. Cheval courant; sur son dos, un serpent dressé. ⊡. *Morell.* . Æ.6.–R¹.–F.o.–2 fr.

521. Autre, avec L. IE. L'Empereur tenant l'aigle romaine, debout sur un char traîné par quatre éléphans, à droite; au-dessus des éléphans, une petite Victoire. . . . . Æ.9½.–R¹.–F.*.–4 fr.

522. Autre semblable, mais la tête de Domitien tournée à gauche. . . . . Æ.9½.–R¹.–F.*.–4 fr.

523. AYTOKPAT..... ΔOMIT. ΣEB. ΓEPM. Tête laurée, à droite.

℞. L. IE. Victoire marchant à gauche, tenant une

couronne de la main dr. et une palme de la g. ◻. *M. Sancl. num. sel.* II. *p.* 159. . Æ.9.–R¹.–F.*.–4 fr.

524. .....ΘЄΟ. ΥΙΟΣ. ΔΟΜΙ..... Tête laurée de Domitien, à droite.

℞. L. IE. (an 15). Arc de triomphe à trois portiques; au-dessus, un triomphateur debout dans un char, vu de face et attelé de six chevaux; de chaque côté, un trophée et 2 captifs. Æ.10.–R³.–F.*.–10 fr.

525. Autre, avec ΕΥΘΗΝΙΑ. L. IS. (an 16). Femme debout, le *modius* en tête, tenant de la main droite des épis et de la gauche une corne d'abondance. ◻. *Mus. Arigoni.* . . . . . Æ.6.–R².–F.o.–4 fr.

## DOMITIA.

*Les Médailles de Domitia sont :*

*En bronze.* { R⁸. — F.*. Petit module. . . . . 50 fr.
R✡. — F.*. Grand module. . . . . 200 fr.

525 *bis.* ΔOMITIA. ΣΕΒΑΣΤΗ. Tête de Domitia.

℞. ΑΥΤ. ΚΑΙΣ. ΔΟ.....ΟC. ΣΕΒ. ΓΕΡΜ. L. Δ. (an 4). Tête de Domitien. ◻. *Cabinet de M. Tochon, à Paris.* . . . . . Æ.5.–R⁸.–F.*.–50 fr.

526. Autre, avec ΑΥΤ. ΚΑΙΣ. ΔΟΜΙΤ. ΣΕΒ. ΓΕΡΜ. L. E. (an 5). Tête laurée de Domitien. ◻. *Zoega. Num. æg. p.* 59. *n°.* 1. *ex mus. Flor.* . Æ 5.–R⁸.–F.*.–50 fr.

527. Légende effacée. Tête de Domitia, à droite.

℞. Légende effacée. Tête laurée de Domitien, à gauche. . . . . Æ.10.–R✡.–F.*.–200 fr.

## NERVA.

*Les Médailles de Nerva sont :*

*En potin.* R⁴. — F.*. Médaillon. . . . . 24 fr.

528. ΑΥΤ. ΝΕΡΟΥΑΣ. ΚΑΙΣ. ΣΕΒ. Tête laurée de Nerva, à droite.

℞. L. A. (an 1). Tête de Sérapis, tournée vers la droite. . . . . Pot.6½.–R⁴.–F.*.–24 fr.

529. Autre, avec L. A. L'Equité debout, avec ses attributs. . . . . Pot.6½.–R⁴.–F.*.–24 fr.

530. Autre, avec L. A. Aigle debout, tourné vers la droite. . . . . Pot.6½.–R⁴.–F.*.–24 fr.

531. Autre, avec L. A. Serpent mitré, à dr., dressé entre un caducée et un épi. Pot.6½.–R⁴.–F.*.–24 fr.

## TRAIANVS.

*Les Médailles de Trajan sont :*

*En potin.* R¹. — F.o. Médaillon, de . . . . 4 à 18 fr.

*En bronze.* R¹. — F.o. Petit module, de. . . 1 à 4 fr.
C. — F.o. Moyen module, de. . 1 à 5 fr.
C. — F.o. Grand module, de. . 2 à 24 fr.

532. .....ΡΑΙΑΝ.....ΓΕΡΜ..... Tête laurée de Trajan, à droite.

℞. L. A. (an 1). Jupiter debout dans un temple distyle, sacrifiant de la main droite près d'un autel, la gauche sur la haste. . . . . Æ.10.–R¹.–F.o.–3 fr.

533. ΑΥΤ. ΚΑΙΣ. ΝΕΡ. ΤΡΑΙΑΝ. ΣΕΒ. ΓΕΡΜ. Tête laurée de Trajan, à droite.

℞. L. A. (an 1). Le Nil couché sur un crocodile, à

gauche, tenant de la main droite une corne d'abondance sur laquelle est assis un enfant, et de la gauche un roseau; dans le champ, les lettres numérales IC. (16). . . . . Æ.10.–R¹.–F.0.–3 fr.

534. AYT. KAIΣ. NEP. TPAIAN. ΣEB. ΓEPM. Tête laurée de Trajan, à droite.

℞. L. A. Le Nil couché à terre près d'un hippopotame, tenant un roseau de la main droite et une corne d'abondance de la gauche; dessous le Nil, plusieurs tiges de *lotus*. . . . . Æ.7.–R¹.–F.0.–2 fr.

535. Autre, avec L. A. Victoire marchant. □. *Mus. Theupoli.* II. *pag.* 1113. . . . Æ.6.–R¹.–F.0.–2 fr.

536. Autre, avec L. A. Serpent mâle, avec un caducée et des épis. □. *Mus. Sanclement. num. sel. Tom.* II. *pag.* 183. . . . . Æ.6.–R¹.–F.0.–2 fr.

537. Autre, avec L. B. (an 2). Jupiter debout dans un temple distyle, sacrifiant près d'un autel; dans le ch., un symbole inconnu. . . . . Æ.9.–R¹.–F.0.–3 fr.

538. Autre à-peu-près semblable, mais sans le symbole dans le champ. . . . . Æ.9½.–R¹.–F.0.–3 fr.

539. Autre, avec L. B. Sérapis assis sur un siège, à g., le bras droit étendu et la main gauche sur la haste; sur le dossier du siège, la Victoire debout, à ses pieds, Cerbère. . . . . Æ.9½.–R¹.–F.0.–4 fr.

540. AYT. KAIC. TPAINOC (*Sic*). AΔPIAN..... (*Sic*). Tête laurée de Trajan, à dr. (*a*), avec la chlamyde sur l'épaule gauche.

℞. L. B. Femme couchée à terre, à gauche, tenant

(*a*) Cette médaille présente une singularité; la légende annonce la tête d'Hadrien, tandis qu'au contraire on y voit celle de Trajan.

des épis et des pavots de la main dr., le coude gauche sur un sphinx accroupi. . . . Æ.10.–R².–F.o.–6 fr.

541. ΑΥΤ. ΚΑΙΣ. ΝΕΡ. ΤΡΑΙΑΝ. ΣΕΒ. ΓΕΡΜ. Tête laurée de Trajan, à droite.

℞. L. B. (an 2). Le Nil couché sur un crocodile, à g., tenant de la main droite une corne d'abondance surmontée d'un enfant assis, et de la g. un roseau; dans le ch., ιϛ. (16). . Æ.9.–R¹.–F.o.–3 fr.

542. Autre, avec L. B. L'Empereur debout, en habit militaire, tenant de la main droite la haste et de la gauche le *parazonium*. ◻. . Æ.9½.–R¹.–F.o.–3 fr.

Zoega. Num. ægypt. pag. 62. n°. 6. ex mus. Bracciano.

542 *bis*. Autre, avec L. B. L'Empereur debout dans un char de triomphe traîné par quatre chevaux allant à droite. . . . . Æ.9.–R¹.–F.o.–3 fr.

543. Autre, avec L. B. Victoire marchant à gauche, tenant une couronne de la main droite et une palme de la gauche. . . . . Æ.8.–R¹.–F.o.–2 fr.

544. Sans légende. Tête de Trajan.

℞. L. B. Ibis marchant. ◻. Æ. .3.–R².–F.o.–3 fr.

Zoega. l. c. n°. 8.

545. Légende effacée. Tête laurée de Trajan.

℞. L. Γ. (an 3). Femme nue, terminée en poisson, tenant de la main droite une trompette et de la gauche une corne d'abondance. (*a*). ◻. *Mus. Theupoli.* II. *pag.* 1113. . . . Æ.9.–R¹.–F.o.–3 fr.

546. Autre, avec L. Γ. Trophée. ◻. *Zoega. l. c. n°. 10. ex mus. Ainsley.* . . . . . Æ.9.–R¹.–F.o.–3 fr.

547. ΑΥΤ. ΚΑΙC. ΝϵΡ. ΤΡΑΙΑΝ. CϵΒ. ΓϵΡΜ. Tête laurée de Trajan, à droite.

---

(*a*) C'est plutôt le type d'Harpocrate terminé en crocodile.

℞. L. Δ. (an 4). Tête de Sérapis. ☐. *Mus. Sancl. num. sel. Tom.* II. *pag.* 184. Æ.6.–R¹.–F.o.–2 fr.

548. AYT. KAIC. NEP. TPAIAN. CEB. ΓEPM. Tête laurée de Trajan, à droite.

℞. L. Δ. La Fortune debout. Æ.10.–R¹.–F.*.–4 fr.

549. .....TPAIAN CEB..... Tête laurée de Trajan, à droite.

℞. L. Δ. Arc de triomphe à trois portiques; au-dessus, une figure dans un char attelé de six chevaux, entre deux trophées. . . . . Æ.9½.–R².–F.o.–6 fr.

550. AYT. KAIΣ. NEP. TPAIAN. ΣEB. ΓEPM. Tête laurée de Trajan, à droite.

℞. L. Δ. Le Nil couché sur un crocodile, à gauche, tenant de la main droite une corne d'abondance sur laquelle est assise une petite figure, et de la gauche un roseau; dans le champ, les lettres numérales IS. (16). . . . . Æ.10.–R¹.–F.*.–4 fr.

551. Autre, avec L. Δ. Corbeille remplie de fruits sur une colonne, entre deux serpens. ☐. *Mus. Theupoli.* II. *pag.* 1114. . . . . Æ.9.–R².–F.o.–6 fr.

552. Autre, avec L. Δ. Serpent dressé; devant, un épi et un pavot; derrière, un caducée. ☐. *Mus. Theupoli. l. c.* . . . . . Æ.4.–R².–F.o.–2 fr.

553. Autre, avec L. E. (an 5). Tête du Nil couronnée de roseau; devant, une corne d'abondance, derrière, un roseau. ☐. . . . . Pot.6.–R².–F.*.–10 fr.

Zoega. Num. ægypt. pag. 63. n°. 18.

554. Autre, avec L. E. Canope. ☐. *Patin. impp. pag.* 408. . . . . Æ.6.–R¹.–F.o.–2 fr.

555. Autre, avec L. E. Victoire marchant, tenant de la main droite levée une couronne et de la gauche une palme. ☐. *Zoega. l. c. n°.* 21. Pot.6.–R¹.–F.o.–4 fr.

556. AYT. KAIC. NEP. TPAIAN. CEB. ΓEPM. Tête laurée de Trajan.

℞. L. E. (an 5). L'Empereur dans un quadrige d'éléphans. ☐. *Zoega. l. c. n°.* 24. Æ.9.–R².–F.o.–6 fr.

557. Autre, avec L. E. L'Empereur debout dans un quadrige. ☐. *Zoega. l. c. pag.* 63. *n°.* 23. *ex mus. Bracciano.* . . . . . Æ.9.–R².–F.o.–6 fr.

558. Autre, avec L. E. Trophée entre deux captifs. ☐. *Patin.* (*a*). *ex mus. Moros.* . Æ.9.–R¹.–F.o.–3 fr.

559. Autre, avec L. E. Aigle debout, tourné vers la droite. . . . . Pot.6.–R².–F.*.–9 fr.

560. Autre, avec L. E. Serpent dressé entre un épi et un caducée. ☐. . . . . Æ.6.–R¹.–F.o.–2 fr.

Mus. Farnese, T. x. pag. 211. n°. 7.

561. Autre, avec L. ϛ. (an6). L'Empereur debout dans un quadrige, à gauche. . . . Pot.6.–R⁴.–F.*.–18 fr.

562. Autre, avec L. ϛ. Aigle debout, tourné vers la droite. . . . . Pot.6½.–R².–F.*.–10 fr.

563. Autre presque sembl. . Pot.6½.–R².–F.*.–10 fr.

564. AYT. TPAIAN. CEB. ΓEPMANIKOC..... Tête laurée de Trajan.

℞. L. Z. (an 7). Jupiter – *Nicéphore* assis; à ses pieds, un aigle. ☐. . . . . Æ.9.–R².–F.o.–6 fr.

Mus. Theupoli II. pag. 1114.

565. Sans légende. Tête laurée de Trajan.

℞. L. Z. Eléphant debout. ☐. (*b*). *Zoega Append. Num. æg. pag.* 392. *n°.* 28. . Æ.3.–R³.–F.*.–3 fr.

---

(*a*) Quoique le diamètre de cette médaille ne soit pas indiqué dans Patin, j'ai cru devoir fixer celui du grand module, sur lequel se trouve ordinairement ce type.

(*b*) C'est par erreur que Zoega a cité cette médaille comme

566. Sans légende. Tête de Trajan.

℞. L. Z. (an 7). Triple fleur, avec son calice et sa tige. ☐. . . . . Æ.3.–R².–F.o.–2 fr.

Zoega. Num. ægypt. pag. 63 n°. 29.

567. Autre, avec L. H. (an 8). Tête du génie de la ville d'Alexandrie. ☐. *Patin. p.* 147. Æ.6.–R¹.–F.o.–2 fr.

568. Autre, avec L. H. Epervier debout. ☐. *Mus. Arigoni.* . . . . . Æ.4.–R¹.–F.o.–1 fr.

569. .....AIAN. API. CEB..... Tête laurée de Trajan, à droite, avec le *paludamentum*.

℞. Γ. H. *prò* L. H. Femme assise à terre, à gauche, vêtue de la *stola*, tenant des épis dans la main droite et un rameau dans la gauche; dessous, plusieurs tiges du *lotus*. . . . . Æ.10.–R¹.–F.*.–4 fr.

570. AYT. TPAIAN. CEB. ΓEPM. ΔAKI. Tête laurée.

℞. L. H. Tête diadémée de Jupiter. ☐. *Mus. Theupoli.* II. *pag.* 1115. . . . . Æ.6.–R¹.–F.o.–2 fr.

571. .....ΓEPM. ΔAK..... Tête laurée, à droite.

℞. L. Θ. (an 9). Jupiter assis sur un siège, tourné à gauche, la main droite sur la haste; à ses pieds, un aigle. . . . . Æ.9½.–R².–F.* –6 fr.

572. Autre, avec L. Θ. L'Abondance, tenant quelque chose de la main droite et une corne d'abondance de la gauche. ☐. *Pocock.* . . . Pot.6.–R4.–F.*.–15 fr.

573. AYT. KAIC. NEP. TPAIAN. CEB. ΓEPM. Tête laurée de Trajan.

℞. L. ENATOY. Sérapis assis; à ses pieds, Cer–

étant du cabinet impérial, tandis qu'elle est probablement de celui de Velletri.

bère; sur le dossier du siège, une petite Victoire. ◻. *Zoega. N. æg. p.* 64. *n°.* 35. Æ.9.–R³.–F.*.–10 fr.

574. AYT. TPAIAN. CЄB. ΓЄPM. ΔAKIK. Tête laurée de Trajan, à droite.

℞. L. I. (an 10). Tête du génie d'Alexandrie, à dr., avec une peau d'éléphant. Æ.6½.–R¹.–F.o.–2 fr.

575. Autre, avec L. I. Hercule nu, debout, tenant sa massue de la main droite et la dépouille du lion sur le bras gauche. . . . . Æ.4½.–R².–F.*.–3 fr.

576. Autre, avec L. I. Femme assise sur un siège, tenant de la main droite des épis au-dessus d'un autel, et de la g. la haste, le coude appuyé sur un sphinx ailé. ◻. *Mus. Arigoni.* . . . . Æ.9.–R².–F.o.–6 fr.

577. Autre, avec L. I. Tête du Nil. ◻. *Zoega. l. c. n°.* 38. *ex mus. Farn.* . . . Æ.6.–R¹.–F.o.–2 fr.

578. Autre, avec L. I. Le Nil couché, tenant de la main droite un roseau et de la g. une corne d'abondance. ◻. *Wise. Mus. Bodley.* . . . . . Æ.9.–R².–F.o.–6 fr.

579. Autre, avec L. I. Tête de Sérapis, à dr. ◻. *Mus. Farnese, T.* X. *p.* 213. *n°.* 10. Æ.6.–R¹.–F.o.–2 fr.

580. Autre, avec L. I. Sérapis assis, présentant un pavot à un animal placé à ses pieds, et tenant de la g. la haste. ◻. . . . . Æ.9.–R².–F.o.–6 fr.

Eckhel Cat. mus. Vindob. pag. 268.

581. Légende effacée. Tête laurée de Trajan, à droite, la poitrine nue.

℞. L. I. Apollon et Diane. Æ.10.–R².–F.o.–6 fr.

582. AYT. TPAIAN. CЄB. ΓЄPM. ΔAKIK. Tête laurée de Trajan, à droite.

℞. L. I. Aigle éployé, à dr. Æ.4.–R¹.–F.*.–2 fr.

583. Autre, avec L. I. Serpent dressé. ◻. *Zoega l. c. n°.* 41. . . . . Pot.6–R².–F.*.–10 fr.

584. .....Tête de Trajan.

℞. L. I. (an 10). Griffon accroupi, avec une roue. ◻. *Zoega Num. æg. ex m. Ver.* Æ.4.–R².–F.*.–4 fr.

585. L..... CEB. ΓЄΡΜ. ΔΑΚΙΚ. Tête laurée de Trajan, à droite.

℞. L. I. .....B. ΓЄΡΜ. ΔΑΚΙ.... (*a*). Epervier mitré, à droite. . . . . Æ.4.–R².–F.o.–3 fr.

586. Sans légende. Tête laurée de Trajan, à dr.

℞. L. I. Crocodile, à droite. Æ.2.–R².–F.*.–2 fr.

587. AY.....AIA. CEB. ΓΕΡΜ. ΔΑΚΙΚ. Tête laurée de Trajan, avec le *paludamentum*.

℞. L. IA. (an 11). Tête diadémée de Sérapis, avec le *pallium*. ◻. . . . . Æ.6.–R².–F.o.–4 fr.

Zoega Num. ægypt. pag 65. n°. 48.

588. Autre, avec L. IA. Tête du Nil. ◻. *Mus. Theupoli.* II. *pag.* 1115. . . . . Æ.3.–R².–F.o.–2 fr.

589. AYT. TPAIAN. CEB. ΓΕΡΜ. ΔΑΚΙΚ. Tête laurée de Trajan, à droite.

℞. L. IA. Le Nil couché, tenant de la main droite une corne d'abondance sur laquelle est un enfant, et de la gauche appuyée sur un crocodile, un roseau. ◻. *Zoega l. c. pag.* 66. *n°.* 50. . Æ.9.–R².–F.o.–6 fr.

590. Autre, avec L. IA. Femme couchée sur un sphinx, présentant de la main droite des épis à un enfant placé sur un cippe. ◻. . . . . Æ.9.–R².–F.o.–6 fr.

Zoega l. c. n . 51. ex mus. Veritâ.

591. Autre, avec L. ENΔEKATOY. Deux figures de-

---

(*a*) Cette médaille a été surfrappée, et c'est par cet accident que la légende se trouve être à-peu-près la même de chaque côté. . . . . .

bout

bout en face l'une de l'autre, se donnant la main ; celle qui est à droite tient une branche, et celle de la gauche une corne d'abondance. ☐. . . Æ.9.–R².–F.o.–6 fr.

Zoega Num. ægypt. p. 66. n°. 52. ex mus. Veritâ.

592. AYT. K. TPAIAN. CEB. ΓEPM. ΔAKIK. Tête laurée de Trajan, à droite.

℟. L. IA. (an 11). Type de l'Espérance. ☐. *Mus. Farn. T. X, p. 217, n°. 14.* . . Æ.8.–R¹.–F.o.–2 fr.

593. Autre, avec L. ENΔEKATOY. Pallas-*Nicéphore* debout, la main gauche sur son bouclier posé à terre. ☐. . . . . Æ.8.–R¹.–F.o.–2 fr.

Mus. Farn. T. X. p. 251. n°. 12.

594. Autre, avec L. IA. Les Dioscures debout, armés du *parazonium* et de la haste. ☐. *Zoega. l. cit. n°. 55.* . . . . . Æ.9.–R².–F.o.–6 fr.

595. Autre, avec L. ENΔEKAT. Jupiter assis dans un temple distyle, la main gauche sur la haste, à ses pieds, un aigle. ☐. . . . . Æ.9.–R².–F.o.–6 fr.

Mus. Theupoli. II. pag. 1115.

596. Autre, avec L. IA. Figure debout dans un temple tétrastyle. ☐. *Mus. Theup. l. c.* Æ.9.–R².–F.o.–6 fr.

597. Légende effacée. Tête laurée de Trajan, à dr.

℟. L. IA. Victoire debout, à droite, couronnant un trophée. . . . . Æ.10.–R².–F.o.–6 fr.

598. Autre, avec L. IA. Figure nue, marchant à gauche. ☐. *Mus. Arigoni.* . . . . . Æ.4.–R².–F.o.–2 fr.

599. Autre, avec L. IA. L'Empereur à cheval allant au galop, à dr., lançant un javelot de la main dr. et foulant aux pieds un ennemi. Æ.9½.–R².–F.o.–6 fr.

600. AYT. TPAIAN. CEB. ΓEPM. ΔAKIK. Tête laurée de Trajan, à droite, avec le *paludamentum*.

℟. L. IA. L'Empereur dans un quadrige allant à

droite, tenant une branche de laurier de la main dr. et un sceptre de la gauche. . . Æ.8.–R².–F.*.–5 fr.

601. AYT. TPAIAN. CEB. ΓEPM. ΔAKIK. Tête laurée de Trajan, à droite, avec le *paludamentum*.

℞. L. IA. (an 11). L'Empereur dans un quadrige d'éléphans. ☐ *Haym. Thes. Brit.* II. *p.* 265. *Tab.* XXXI. *n°.* 7. . . . . Æ.9.–R².–F.*.–5 fr.

602. Autre, avec L. IA. Aigle éployé sur un foudre. ☐. *M. Farn. T.* X, *p.* 219, *n°.* 1. Æ.6.–R¹.–F.o.–2 fr.

603. Autre, avec L. IA. Bœuf Apis debout; devant, un autel. ☐. *Mus. Arigoni.* Æ.6.–R¹.–F.o.–2 fr.

604. Autre, avec L. IA. Serpent dressé entre des épis. ☐. *Mus. Farn. p.* 220, *n°.* 2. Æ.6.–R¹.–F.o.–2 fr.

605. Autre, avec L. IA. Serpent; devant, une palme; derrière, un caducée. ☐. . . . Æ.6.–R¹.–F.o.–2 fr. Zoega App. num. æg. p. 392. n°. 47 *bis.* ex mus. Parm.

606. AYT. KAI. TPAIANOC. CEB. Tête de Trajan.

℞. L. IA. Dauphin autour d'une ancre. ☐. *Cabinet de M. Tochon, à Paris.* . . . Æ.4.–R².–F.o.–3 fr.

607. AYT. TPAIAN. CEB. ΓEP. ΔAKI. Tête laurée de Trajan, à droite.

℞. L. IA. Hippopotame. Æ.4½.–R².–F.*.–3 fr.

608. Sans légende. Même tête.

℞. L. IA. Hippopotame. ☐. *Cab. de M. Tochon, à Paris.* . . . . . Æ.2½.–R².–F.o.–2 fr.

609. AYT. TPAIAN..... ΓEPM. ΔAKIK. Tête laurée de Trajan, à droite.

℞. L. IB. (an 12). Figure barbue (*a*), debout dans un char sans roues, traîné, à g., par deux quadrupèdes dont un retourne la tête; cette figure tient deux épis

(*a*) Cette figure est, je crois, le Nil.

de la main dr. et une corne d'abondance de la gauche; les quadrupèdes semblent marcher au milieu de flots ou de sillons; dans le ch., une petite figure tenant dans chaque main des épis. . Æ.10.–R⁴.–F.0.–12 fr.

610. AYT. TPAIANOC. CEB. ΓEPM. ΔAKIK. Tête laurée de Trajan; dans le champ, un astre.

℟. L. IB. (an 12). L'Equité debout, tenant de la main droite une balance et de la gauche une corne d'abondance. ☐. . . . . Pot.6.–R².–F.0.–8 fr.

Zoega. Num. ægypt. pag. 69. n°. 71.

611. Autre, avec L. IB. Tête d'Isis. ☐. *Mus. Farn. T. X. pag. 221, n°. 4.* . . . Æ.6.–R¹.–F.0.–2 fr.

612. AYT. TPAIAN. CEB. ΓEPM. ΔAKIK. Tête laurée de Trajan, à droite.

℟. L. IB. Mercure debout, la tête ornée d'une fleur, tenant un caducée et une palme; devant, Sérapis assis, tenant un sceptre de la main gauche et portant la main droite sur une figure humaine vue à mi-corps. ☐. *Neumann.* . . . . . Æ.9.–R³.–F.0.–9 fr.

613. Autre, avec L. IB. Neptune tenant de la main dr. un trident, sur un char traîné sur les flots par deux chevaux marins. ☐. *Zoega. l. c. pag. 70, n°. 77. ex mus. Florent.* . . . . . Æ.9.–R³.–F.0.–9 fr.

613 *bis.* Autre, avec L. IB. Harpocrate nu debout, un bâton dans la main droite, et la gauche sur la bouche; à ses pieds, un loup. ☐. *Zoega. l. c. n°. 76. ex eod. mus.* . . . . . Æ.8.–R².–F.0.–5 fr.

614. ...NEP. TPAIAN..... Tête laurée de Trajan, à dr.

℟. L. IB. L'empereur dans un char de triomphe traîné par quatre chevaux allant à droite, tenant dans la main droite une branche de laurier et dans la gauche un sceptre. . . . . Æ.19.–R¹.–F.*.–4 fr.

615. .....AIA. CEB. ΓΕΡΜ. ΔΑΚΙΚ. Tête laurée de Trajan, à droite.

℞. L. IB. (an 12). L'empereur dans un char de triomphe traîné par quatre chevaux allant à droite, tenant dans la main droite une branche de laurier et dans la gauche un sceptre. . . Æ.11.–R².–F.*.–8 fr.

616. Autre, avec L. IB. L'empereur dans un char de triomphe traîné par deux centaures, à droite, portant chacun une Victoire; l'un d'eux se retourne et la présente à l'empereur. . . . . Æ.10.–R³.–F.o.–9 fr.

617. AYT. TPAIAN. CEB. ΓΕ..... Tête laurée de Trajan, à droite; la poitrine nue, avec l'ægide.

℞. L. IB. Femme dans un bige, à droite, tenant de la main droite une couronne et de la gauche les rênes des chevaux. . . . . Æ.9½.–R².–F.o.–6 fr.

618. Autre, avec L. IB. Victoire dans un bige, tenant de la main dr. une couronne et de la g. une palme. □. *Cab. de M. Tôchon, à Paris.* Æ.9½.–R².–F.o.–6 fr.

619. Autre, avec L. IB. Triptolême dans un char traîné par deux dragons ailés, à dr. Æ.10.–R¹.–F.o.–3 fr.

620. Autre, avec L. IB. Deux tours entre lesquelles est un aigle éployé dans la partie supérieure; au bas, un Canope vu de face. □. *Mus. Sanclem. num. sel.* II. *pag.* 184. . . . . Æ.9½.–R³.–F.*.–9 fr.

620 *bis*. Autre, avec L. IB. Edifice carré sans porte, construit sur une base; au milieu, une fenêtre dans laquelle est une figure nue, la main gauche posée sur la haste; au-dessus de l'édifice, un aigle les ailes éployées. . . . . Æ.10.–R³.–F.*.–9 fr.

621. Autre, avec L. IB. Cheval courant, avec un serpent dressé sur son dos. □. *Cabinet de M. Tôchon, à Paris.* . . . . . Æ.6.–R¹.–F.o.–2 fr.

622. AYT. TPAIAN. CЄB. ΓЄPM. ΔAKIK. Tête laurée de Trajan, à droite, avec le *paludamentum*.

℞. L. IB. (an 12). Aigle, à dr. Æ.6.–R¹.–F.*.–2 fr.

623. Autre, avec L. IB. Serpent dressé. □. *Mus. Farn. T.* X, *p.* 220, *n°.* 3. . . . . Æ.6.–R¹.–F.o.–2 fr.

624. Légende effacée. Tête laurée.

℞. L. IΓ. (an 13). Temple distyle; au milieu, Sérapis debout, la main droite au-dessus d'un petit édifice et la g. sur la haste. □. *Zoega. Num. ægypt. pag.* 72. *n°.* 90. . . . . Æ.9.–R¹.–F.o.–3 fr.

625. .....PAIAN. CЄB. ΓЄPM. ΔAKIK. Tête laurée de Trajan, à droite, avec l'ægide

℞. L. IΓ. Temple tétrastyle; au milieu, Jupiter nu, debout près d'un autel, la main gauche posée sur la haste. . . . . Æ.10.–R¹.–F.o.–3 fr.

626. Autre, avec L. IΓ. Sérapis assis sur un siège, à g., la main dr. au-dessus de Cerbère placé à ses pieds, et la g. sur la haste pure. . . . . Æ.10.–R².–F.o.–3 fr.

627. Autre, avec L. IF. Vieillard assis sur un rocher, à gauche, la tête surmontée d'un disque et appuyée sur la main gauche; sur l'épaule, une haste transversale; de chaque côté, un quadrupède marchant, placé sur un piédestal. . . . . Æ.10.–R⁵.–F.o.–24 fr.

628. Autre, avec L. IΓ. Harpocrate sur un base à g.; la partie inférieure du corps terminée en crocodile, la main droite sur la bouche et une corne d'abondance sur le bras gauche. . . . . Æ.9½.–R¹.–F.o.–3 fr.

629. Autre, avec L. IΓ. Pluton enlevant Proserpine, dans un quadrige précédé par Mercure; au bas, une corbeille renversée et des fruits. □. *Mus. Arigoni.* . . . . . Æ.9.–R⁵.–F.o.–24 fr.

630. Autre, avec L. IΓ. Æsculape et Hygiée debout

avec leurs attributs, appuyés chacun sur une colonne. . . . . Æ.9½.–R¹.–F.o.–3 fr.

631. AYT. TPAIAN. CEB. ΓEPM. ΔAKIK. Tête laurée de Trajan.

℞. L. IΓ. (an 13). Pallas marchant, lançant un javelot de la main droite, la gauche armée d'un bouclier. □. *Mus. Theup. p.* 1116. Æ.10.–R².–F.o.–6 fr.

632. Autre, avec L. IΓ. Pallas-*Nicéphore* debout, la main g. sur la haste. . . . . Æ.10.–R¹.–F.o.–3 fr.

633. Autre, avec L. IΓ. Pallas debout dans un temple distyle. □. . . . . Æ.10.–R².–F.o.–6 fr.

Zoega Num. ægypt. pag. 72. n°. 92.

634. Autre, avec L. IΓ. Prométhée presque nu, lié sur un rocher; près de lui, un vautour et un vase posé sur un cippe. □. . . . . Æ.9.–R⁵.–F.o.–24 fr.

Mus. Arigoni.

635. AYT... PAIAN. CEB. ΓE..... Tête laurée de Trajan, à droite.

℞. L. IΓ. La Fortune debout, avec ses attributs. . . . . Æ.8.–R¹.–F.o.–2 fr.

636. Autre, L. IΓ. Deux figures debout dans un quadrige; l'une d'elles tient une grande corbeille remplie de fruits. □. *Haym. Th. Br.* II. Æ.9.–R³.–F.o.–9 fr.

637. Autre, avec L. IΓ. Victoire debout, couronnant un trophée. . . . . Æ.10.–R¹.–F.o.–3 fr.

638. .....TPAIAN. CEB. ΓEPM. ΔAKIK. Tête laurée de Trajan, à gauche.

℞. L. IΓ. L'empereur tenant l'aigle romaine et une branche de laurier, debout dans un quadrige allant à droite. . . . . Æ.9.–R².–F.o.–6 fr.

639. .....TPAIAN. CEB. ΓEPM..... Tête laurée de Trajan, à droite.

℞. L. IΓ. (an 13). L'empereur à cheval au galop, à dr., tenant horizont. une lance. Æ.9.–R¹.–F.o.–3 fr.

640. AYT. TPAIAN. CEB. ΓEPM. ΔAKIK. Tête laurée de Trajan, à droite, avec l'ægide.

℞. L. IΓ. Arc de triomphe à trois portiques; au-dessus, un triomphateur dans un char à six chevaux vu de face, entre deux trophées aux pieds desquels sont des captifs. . . . . Æ.10.–R².–F.o.–6 fr.

641. Autre, avec L. IΓ. Sphinx couché. □. *Zoega. N. ægypt. p.* 71. *n°.* 87. . . . . Æ.4.–R¹.–F.o.–2 fr.

642. Autre, avec L. IΓ. Deux mains jointes occupant le milieu du champ. . . . . Æ.4.–R¹.–F.o.–2 fr.

643. Sans légende. Tête laurée de Trajan, à droite.

℞. L. IΓ. Trois fleurs du *lotus* sur la même tige, au milieu du champ. . . . . Æ.2.–R³.–F.o.–2 fr.

644. AYT. TPAIAN. CEB. ΓEPM. ΔAKIK. Tête laurée de Trajan, à droite.

℞. L. IΔ. (an 14). Harpocrate nu et debout, la tête mitrée, la main droite sur sa bouche et une corne d'abondance sur le bras g. . . Æ.6½.–R¹.–F.o.–2 fr.

645. AYT. KAIΣ. NEP. TPAIAN. CEB. ΓEPM. Tête laurée de Trajan, à droite, sans le *paludamentum.*

℞. L. IΔ. Le Nil couché sur un crocodile, à gauche, tenant de la main droite une corne d'abondance sur laquelle est assis un enfant, et de la g. un roseau; dans le champ, IΓ. (16). . . . Æ.10.–R¹.–F.o.–3 fr.

646. Autre, avec L. IΔ. Isis–*Pharia* debout, tenant un sistre et une voile enflée par les vents. □. *Mus. Arigoni.* . . . . . Æ.7.–R¹.–F.o.–2 fr.

647. .....TPAIAN. CEB. ΓEPM. ΔAKIK. Tête laurée de Trajan, à droite avec le *paludamentum.*

℞. L. IA. (an 14). Isis assise sur un siège et tournée à g., alaitant Orus assis sur ses genoux; sur le dossier du siège, deux éperviers. . . . Æ.10.–R².–F.o.–6 fr.

648. AYT. TPAIAN. CЄB. ΓЄPM.ΔAKIK. Tête laurée de Trajan, à droite.

℞. L. IA. Pallas debout, ayant sur la main dr. une petite Victoire et tenant de la g. la haste. □. *Mus. Far. T. X. p. 224, n°. 6.* . . . . . Æ.6.–R¹.–F.o.–2 fr.

649. Autre, avec L. IA. La Fortune debout, avec ses attributs. . . . . Æ.10.–C.–F.o.–2 fr.

650. Autre semblable. □. . . . . Æ.6.–C.–F.o.–1 fr.

Eckhel. Cat. mus. Vindob. pag. 268.

651. Autre, avec L. IA. Femme debout, vêtue de la *stola*, la main droite levée et tenant de la gauche un faisceau; de chaque côté, un sphinx accroupi sur un piédestal. . . . . Æ.10.–R².–F.o.–6 fr.

652. Autre, avec L. IA. L'empereur tenant l'aigle romaine et une branche de laurier, dans un char traîné par quatre chevaux, à droite. Æ.9.–R¹.–F.o.–3 fr.

653. AYT. TPAIAN. CЄB. ΓЄPM. ΔAKIK. Tête laurée de Trajan, à droite, avec le *palúdamentum*.

℞. L. IA. L'empereur tenant l'aigle romaine et une branche de laurier, dans un quadrige d'éléphans allant à droite. . . . . Æ.9.–R¹.–F.o.–3 fr.

654. Autre semblable, mais avec une Victoire au-dessus des éléphans. . . . . Æ.9.–R².–F.o.–8 fr.

655. Autre, avec L. IA. Victoire dans un bige de chevaux allant à droite. . . . . Æ.9½.–R².–F.o.–8 fr.

656. Autre, avec L. IA. Deux captifs assis et attachés au pied d'un trophée. . . . . Æ.7½.–R¹.–F.o.–2 fr.

657. AYT. TPAIAN. CЄB. ΓЄPM. ΔAKIK. Tête laurée de Trajan, à droite.

℞. L. IA. (an 14). Phare au haut duquel est une figure debout tenant la haste entre deux tritons sonnant du buccin. . . . . Æ.7.–R¹.–F.o.–2 fr.

658. Autre, avec L. IA. Grand édifice avec une porte ornée d'une guirlande de fleurs; dans la partie supérieure, deux crénelures entre lesquelles est une figure debout. . . . . Æ.10.–R².–F.o.–9 fr.

659. Autre, avec L. IA. Arc de triomphe à trois portiques; au–dessus, un triomphateur dans un char attelé de six chevaux de front, entre deux trophées et des captifs. . . . . Æ.10.–R².–F.o.–6 fr.

660. Autre, avec L. IA. Sphinx voilé marchant à droite, avec une tête de crocodile qui lui sort du poitrail. . . . . Æ.9½.–R².–F.o.–6 fr.

661. Autre, avec L. IA. Serpent mâle mitré, dressé et tourné vers la droite, avec un caducée et un épi dans les replis de sa queue. . . . . Æ.6.–R¹.–F.o.–2 fr.

662. Légende effacée. Tête laurée de Trajan.

℞. L. IA. Aigle sur un foudre. ☐. *Zoega. Num. æg. pag.* 76, *n°.* 106. . . . . Æ.6.–R¹.–F.o.–2 fr.

663. AYT. TPAIAN. CЄB. ΓЄPM. ΔAKIK. Tête laurée de Trajan, à droite.

℞. L. IE. (an 15). Tête du génie de la ville d'Alexandrie, tournée vers la droite et coiffée d'une peau d'éléphant. . . . . Pot.6½.–R¹.–F.*.–6 fr.

664. Autre, avec L. IE. Tête laurée de Jupiter, à dr. ☐. *Zoega. l. c. n°.* 132. . . . Pot.6.–R¹.–F.*.–6 fr.

665. Autre, avec L. IE. Isis–*Pharia* marchant à g., tenant une voile enflée par les vents; derrière, un phare avec des tritons. . . Æ.9½.–R¹.–F.o.–3 fr.

666. AYT. TPAIAN. CEB. ΓЄPM. ΔAKIK. Tête laurée de Trajan, à droite.

℞. L. IE. (an 15). Temple distyle; au milieu, Sérapis debout vêtu du *pallium* et tenant la haste; à ses pieds, Cerbère. . . . . Æ.9.–R¹.–F.o.–3 fr.

667. Autre, avec L. IE. Temple distyle; au milieu, une figure à demi-nue, debout, la main droite sur un petit édifice et ayant la gauche appuyée sur la haste. . . . . Æ.9.–R¹.–F.o.–3 fr.

668. Autre, avec L. IE. Phare, avec une figure entre deux tritons. ☐. *Mus. Arigoni.* Æ.7.–R¹.–F.o.–2 fr.

669. Autre, avec L. IE. Harpocrate debout dans un temple distyle, entre deux éperviers placé chacun sur un piédestal. . . . . Æ.9.–R².–F.o.–6 fr.

670. Autre, avec L. IE. Sérapis assis sur un siège, à gauche, la main droite au-dessus de Cerbère placé à ses pieds, et la gauche sur la haste; sur le dossier du siège, une petite Victoire. . . Æ.9½.–R¹.–F.o.–3 fr.

671. Autre, avec L. IE. Isis debout, tenant de la main droite un sistre; en face, une autre figure (sûrement le Nil); au milieu, 2 Canopes sur une table. ☐. *Zoega Numism. ægypt. pag.* 78. *n°.* 129. *ex mus. Ainslie.* . . . . . Æ.9.–R².–F.o.–6 fr.

672. Autre, avec L. IE. Deux Canopes dans un temple distyle. . . . . Æ.9½.–R¹.–F.o.–3 fr.

673. Autre, avec L. IE. Canope avec un voile et la tête ornée du *lotus*. ☐. . . . . Pot.6.–R².–F.*.–9 fr.

Zoega. l. c. p. 77, n°. 127.

674. Autre, avec L. IE. Table sur laquelle sont deux Canopes. ☐. . . . . Æ.7.–R².–F.o.–5 fr.

Eckhel. Cat. Mus. Vindob. p. 268.

675. AYT. TPAIAN. CEB. ΓЄPM. ΔAKIK. Tête laurée de Trajan, à droite, avec l'ægide.

℞. L. IE. (an 15) Harpocrate terminé en crocodile, la main droite sur la bouche et une corne d'abondance sur le bras gauche. . . . Æ. 10.–C.–F.o.–2 fr.

676. Deux autres presque sembl. Æ.9.–C.–F.o.–2 fr.

677. Autre, avec L. IE. Triptolême dans un char traîné par deux serpens ailés, à dr. . Æ.9.–R¹.–F.o.–3 fr.

678. Autre, avec EIPHNH. KAI. OMONOIA. L. IE. La Paix et la Concorde debout, se donnant la main; cette dernière tient une double corne d'abondance. ☐. *Hardouin. Oper. sel. p.* 751. . . . Æ.9.–R³.–F.o.–10 fr.

679. Autre, avec L. IE. Serpent mitré, dressé, à droite, avec un caducée et un épi dans les replis de sa queue. . . . . Pot.6.–R¹.–F.o.–4 fr.

680. Autre, avec L. IE. Le Nil couché sur un crocodile, à g., tenant un roseau de la main dr. et une corne d'abondance de la gauche. . . . Æ.9.–R¹.–F.o.–3 fr.

681. Autre, avec L. IE. Cavalier allant au galop, à droite, tenant horizontalement une lance; sur la tête du cheval, une fleur. . . . . Æ.9.–R¹.–F.o.–3 fr.

682. Autre, avec L. IE. Cavalier au galop, à dr., tenant horizontalem. une lance. . . . Æ.9.–R¹.–F.o.–3 fr.

683. Autre, avec L. IE. L'empereur tenant l'aigle romaine et une branche de laurier, debout dans un char attelé de quatre éléphans. Æ.9½.–R¹.–F.o.–3 fr.

684. Autre presque semblable. Æ.9½.–R¹.–F.o.–3 fr.

685. Autre semblable, mais la tête de Trajan est radiée. ☐. *Mus. Theup.* II. *p.* 1116. . Æ.9½.–R².–F.*.–8 fr.

686. Autre, avec L. IE. L'empereur dans un char trai-

né par quatre centaures portant une palme et une petite Victoire. ◻. . . . . Æ.9½.–R³.–F.*.–10 fr.

Zoega. Num. ægypt. pag. 77, n°. 123. ex mus. Veritâ.

687. AYT. TPAIAN. CЄB. ΓЄPM. ΔAKIK. Tête laurée de Trajan, à droite, avec le *paludamentum*.

℞. L. IE. (an 15). L'empereur tenant l'aigle romaine et une branche de laurier, debout dans un char à quatre chevaux allant à droite. Æ.9.–R¹.–F.o.–3 fr.

688. Autre presque semblable. . Æ.7.–R¹.–F.o.–2 fr.

689. Autre, avec L. IE. Sphinx ailé accroupi, avec une roue. ◻. *Mus. Arigoni.* . . . Æ.9.–R¹.–F.o.–3 fr.

690. Autre, avec L. IE. Colonne sur laquelle est une ciste remplie de fruits, de chaque côté, une femme debout, tenant une haste ou un flambeau. ◻. *Mus. Theupoli.* II. *p.* 1116. . . . . Æ.9.–R².–F.o.–4 fr.

691. Autre, avec L. IƐ. (an 16). Sérapis debout, le *modius* en tête, tenant de la main gauche une corne d'abondance et présentant la droite à la Fortune debout, la tête surmontée du *modius* et tenant une corne d'abondance de la main g.; au milieu, un autel. ◻. *Mus. Theup.* II. *p.* 1117. Æ.9.–R¹.–F.o.–3 fr.

692. Autre, avec L. IƐ. Sérapis debout dans un temple distyle; à ses pieds, Cerbère. Æ.9.–R¹.–F.o.–3 fr.

693. Autre, avec L. IƐ. Sérapis debout dans un temple distyle, la main droite au-dessus d'un petit édifice et tenant la haste de la gauche. ◻. *Zoega. Num. ægypt. pag.* 83, *n°.* 144. . . . . Æ.9.–R².–F.o.–6 fr.

694. Autre, avec L. IƐ. Sérapis assis, ayant la main dr. au-dessus d'un animal, et la haste dans la gauche. ◻. *Zoega. l. c. n°.* 145. *a.* . . . Æ.9.–R¹.–F.o.–3 fr.

695. .....PAIAN. ΓЄPM. ΔAKIK. Tête laurée de Trajan, à droite.

℞. L. Iϛ. (an 16). Apollon et Diane debout. ◻. *Mus. Sancl. num. sel. p.* 184. Æ.9.–R².–F.o.–6 fr.

696. Autre, avec L. Iϛ. Sérapis assis; devant, une femme debout, le *modius* en tête (*a*), lui présente une enseigne militaire. ◻. Æ.9.–R².–F.o.–6 fr.

Zoega. l. c. n°. 145. b. ex mus. Ainsl.

697. Autre, avec L. Iϛ. Isis assise sur un siège, tenant un sceptre de la main gauche et posant la droite sur la tête d'Harpocrate debout devant elle; sur le dossier du siège, un petit oiseau et un petit cerf. ◻. *Zoega. l. c. pag.* 83. *n°.* 146. . . . . Æ.9.–R³.–F.*.–10 fr.

698. Autre, avec L. Iϛ. Jupiter assis sur un aigle éployé posé sur un foudre. ◻. . . . . Æ.9.–R¹.–F.o.–3 fr.

Zoega. l. c. n°. 147.

699. AYT. TPAIAN. CЄB. ΓЄPM. ΔAKIK. Tête laurée de Trajan, avec l'ægide sur l'épaule gauche.

℞. L. Iϛ. Mars et Minerve debout. ◻. *Zoega. æg. n°.* 148 *bis.* . . . . . Æ.9.–R².–F.o.–6 fr.

700. AYT. TPAIAN. CЄB. ΓЄPM. ΔAKIK. Buste couronné de Trajan, à droite, avec l'ægide sur l'épaule g.

℞. L. Iϛ. L'empereur nu, debout, portant sur la main dr. une Victoire, la g. sur la haste; à sa g., une femme debout le couronne. . Æ.9½.–R².–F.o.–6 fr.

701. Autre, avec L. Iϛ. Homme nu, debout, tenant de la main droite une patère et de la gauche la haste;

---

(*a*) Cette figure paroît plutôt être le génie de la ville d'Alexandrie.

derrière lui, une femme le couronne et tient de la main droite un gouvernail. ☐. . . . Æ.9½.–R².–F.o.–6 fr.
Mus. Theupoli. II. pag. 1117.

702. AYT. TPAIAN. CЄB. ΓЄPM. ΔAKIK. Buste couronné de Trajan, à droite, avec l'ægide sur l'épaule g.

℞. L. IƐ. (an 16). Le Nil debout, à demi-nu, tenant un roseau de la main droite et une corne d'abondance de la gauche; derrière, une femme debout le couronne. . . . . Æ.9½.–R².–F.o.–6 fr.

703. Autre, avec L. IƐ. Les Dioscures nus et debout, avec une étoile au-dessus de leur tête, chacun armé du *parazonium* et de la haste. . . Æ.9.–R¹.–F.o.–3 fr.

704. Autre, avec L. IƐ. Les Dioscures nus et debout, se regardant et retenant chacun par le frein un cheval marchant. . . . . Æ.9½.–R¹.–F.o.–3 fr.

705. Autre, avec L. IƐ. Bacchus couché sur un chariot traîné par deux panthères allant à g.; l'une d'elles se retourne. . . . . Æ.10.–R².–F.o.–6 fr.

706. Autre, avec L. IƐ. Neptune dans un char traîné par deux hippocampes, à gauche, portant un dauphin sur la main droite et son trident dans la gauche; dessous, les flots de la mer. . . Æ.9½.–R⁵.–F.o.–24 fr.

707. AYT. KAI. TPAIAN. CЄB. ΓЄPM. ΔAKIK. Tête laurée de Trajan, à droite.

℞. L. IƐ. Serpent mâle mitré, dressé, et tourné vers la droite; dans les replis de sa queue, un caducée et un épi. . . . . Pot.6½.–R¹.–F.*.–6 fr.

708. Autre, avec L. IƐ. Eléphant. ☐. *Mus. Theupoli.* II. 1117. . . . . Æ.3.–R².–F.o.–2 fr.

709. Autre, avec L. IƐ. Aigle debout. ☐. *Mus. Farn. T.* X. *p.* 229, *n°*. 9. . . . . Æ.6.–R¹.–F.o.–4 fr.

710. AYT. TPAIAN. CЄB. ΓЄPM. ΔAKIK. Tête laurée de Trajan.

℞. L. IƐ. (an 16). Epervier avec une fleur sur la tête. ☐. *Zoega. num. æg. p.* 85. Æ.4.–R².–F.o.–2 fr.

711. AYT. TPAIAN. CЄB. ΓЄPM. ΔAKIK. Buste de Trajan, couronné de laurier, à droite, la poitrine couverte du *paludamentum* et l'ægide sur l'épaule g.

℞. L. IƐ. Femme vêtue de la *stola*, assise à terre, à gauche, la main droite levée et le bras g. appuyé sur un sphinx couché; en face, une petite figure nue, debout portant un roseau. . . Æ.10.–R¹.–F.*.–4 fr.

712. Autre, avec L. IƐ. Femme vêtue de la *stola* et couronnée d'épis, assise sur un siège et tournée à g., tenant des épis de la main droite et une haste de la g.; en face, Cérès voilée, debout, tenant de la main dr. un long flambeau. . . . . Æ.9½.–R¹.–F.o.–3 fr.

713. Autre, avec L. IƐ. Femme couchée sur le *lectisternium*. ☐. . . . . Æ.9.–R¹.–F.o.–3 fr.

Mus. Theup. II. p. 1117.

714. AYT. TPAIAN. CЄB. ΓЄPM. ΔAKIK. Tête laurée de Trajan, à droite, la poitrine découverte et l'ægide sur l'épaule gauche.

℞. EIPHNH. KAI. ΘMONOIA. L. IƐ. La Paix et la Concorde debout vêtues de la *stola*, se donnant la main. . . . . Æ.10.–R¹.–F.*.–4 fr.

715. Autre, avec L. IƐ. Deux femmes debout, vêtues de la *stola*, se donnant la main; l'une d'elles a le *modius* sur la tête et une corne d'abondance sur le bras g.; au milieu, un autel. . Æ.9.–R¹.–F.o.–3 fr.

716. Autre, avec L. IƐ. L'empereur avec un sceptre, dans un quadrige. ☐. . . . . Æ.9.–R².–F.o.–6 fr.

Mus. Sanclem. num. sel. Tom. II. pag. 184.

717. AYT. TPAIAN. CЄB. ΓЄPM. ΔAKIK. Tête laurée de Trajan, à droite, avec l'ægide.

℞. L. IS. (an 16). Arc de triomphe à trois portiques; au-dessus, une figure dans un char de triomphe avec six chevaux de front, entre deux trophées et des captifs. . . . . Æ.9.–R¹.–F.o.–3 fr.

718. Autre, avec L. IS. L'empereur tenant une branche de laurier et l'aigle romaine, debout dans un char traîné par quatre éléphans. ☐. *Zoega. Num. ægypt. pag.* 84. *n°.* 155. . . . . Æ.9.–R².–F.o.–6 fr.

719. Autre, avec L. IS. Victoire ailée et vêtue de la *stola*, debout dans un bige, tenant une branche de laurier. ☐. *Zoega. l. c. n°.* 156. Æ.9.–R².–F.o.–6 fr.

720. Autre, avec L. IS. Deux captifs assis et attachés au pied d'un trophée. . . . . Æ.10.–R¹.–F.o.–3 fr.

721. Sans légende. Tête laurée de Trajan.

℞. L. IS. Vase occupant le milieu du champ. ☐. *Cabinet de M. Tôchon, à Paris.* Æ.2½.–R².–F.o.–2 fr.

722. AYT. TPAIAN. CЄB. ΓЄPM. ΔAKIK. Buste lauré de Trajan, à droite, la poitrine nue et la chlamyde sur l'épaule gauche.

℞. L. IZ. (an 17). Jupiter assis sur un aigle éployé, à gauche. . . . . Æ.10.–R¹.–F.*.–4 fr.

723. Autre, avec L. IZ. Jupiter assis sur un siège, à gauche, la main droite sur la haste et le foudre dans la g.; à ses pieds, un aigle. . Æ.9½.–R¹.–F.o.–3 fr.

724. Autre, avec L. IZ. Figure barbue à demi-nue debout dans un char traîné par deux quadrupèdes, à g., la main dr. levée et une corne d'abondance sur le bras g.; l'un des quadrupèdes se retourne. ☐. *Mus. Sancl. num. sel.* II. *pag.* 184. . . . . Æ.9.–R².–F.o.–6 fr.

725. Autre, avec L. IZ. Bacchus avec un thyrse, couché

ché sur un char traîné par deux panthères, à gauche; l'une d'elles se retourne. . . . Æ.9½.–R².–F.o.–6 fr.

726. AYT. TPAIAN. CEB. ΓEPM. ΔAKIK. Buste de Trajan couronné de laurier, à droite, la poitrine nue et la chlamyde sur l'épaule gauche.

℞. L. IZ. (an 17) Isis assise sur un siège, à g., la main droite posée sur la tête d'Harpocrate debout devant elle, et tenant un sceptre de la g.; sur le dossier du siège, deux éperviers. Æ.9½.–R².–F.o.–6 fr.

727. Autre, avec L. IZ. Cérès voilée et vêtue de la *stola*, assise sur un siège, la main dr. posée sur la tête d'Harpocrate debout devant elle, et tenant de la gauche la haste pure; en face, une femme debout, vêtue de la *stola* et le *modius* en tête, tenant dans la main droite un long flambeau; au milieu, une colonne ornée d'une guirlande de fleurs et surmontée d'une corbeille entre deux serpens dressés. . Æ.9½.–R⁵.–F.o.–24 fr.

728. Autre, avec L. IZ. Cérès assise sur un siège, à g.; en face, une femme debout. Æ.9.–R¹.–F.o.–3 fr.

729. Autre, avec L. IZ. Même type de Cérès assise et de la femme debout devant elle; dans le champ, une colonne avec une corbeille. . Æ.9½.–R².–F.o.–6 fr.

730. AYT. TPAIAN. CEB. ΓEPM. ΔAKIK. Buste de Trajan couronné de laurier, à droite; la poitrine nue et la chlamyde sur l'épaule gauche.

℞. L. IZ. Corbeille sur un char traîné par deux serpens mitrés, à droite. . . . . Æ.9½.–R².–F.o.–6 fr.

731. Autre, avec L. IZ. Colonne surmontée d'une corbeille, entre deux serpens ailés et mitrés, dressés et en regard. . . . . Æ.9½.–R².–F.o.–6 fr.

732. Autre presque semblable. . Æ.9.–R².–F.o.–6 fr.

733. AYT. TPAIAN. CEB. ΓЄPM. ΔAKIK. Buste de Trajan couronné de laurier, à droite, la poitrine nue et la chlamyde sur l'épaule gauche.

℞. L. IZ. (an 17). Mars et Pallas debout, l'un tenant le *parazonium* de la main droite et ayant la g. sur la haste; l'autre, la main dr. sur un bouclier posé à terre et la g. sur la haste. Æ.9.–R¹.–F.o.–3 fr.

734. Autre, avec L. IZ. Même type de Mars et de Pallas debout, mais les deux figures sont placées différemment. . . . . Æ.9.–R¹.–F.o.–3 fr.

735. Autre, avec L. IZ. Les Dioscures debout, la tête surmontée d'une étoile et tenant chacun la haste et le *parazonium*. . . . . Æ.10½.–R¹.–F.o.–3 fr.

736. AYT. TPAIAN. CEB. ΓЄPM. ΔAKIK. Buste de Trajan couronné de laurier, à droite, avec cuirasse et ægide.

℞. L. IZ. Les Dioscures debout, tenant chacun leur cheval par le frein. . . . . Æ.9½.–R¹.–F.o.–3 fr.

737. AYT. TPAIAN. CEB. ΓЄPM. ΔAKIK. Buste de Trajan, couronné de laurier, à droite, la poitrine découverte et la chlamyde sur l'épaule gauche.

℞. L. IZ. Apollon et Diane debout; l'un tenant une branche de la main droite et la gauche sur sa lyre, l'autre prenant une flèche dans son carquois de la dr. et tenant un arc de la g. . . . Æ.10.–R¹.–F.*.–4 fr.

738. Autre, avec L. IZ. Cérès debout, voilée et vêtue de la *stola*, tenant des épis de la main droite et la haste de la g.; en face, une femme debout, voilée et vêtue de la *stola*, le *modius* sur la tête et un long flambeau dans la main droite. Æ.9½.–R¹.–F.o.–3 fr.

739. Autre, avec L. IZ. Deux femmes debout, l'une tenant la haste de la main droite et des épis de la gau-

che; l'autre avec les épis dans la main dr. et la haste dans la gauche. ◻. *Zoega. Num. ægypt. pag.* 85. *n°.* 164. . . . . Æ.9½.–R¹.–F.o.–3 fr.

740. AYT. TPAIAN. CEB. ΓEPM. ΔAKIK. Buste de Trajan couronné de laurier, à droite, la poitrine découverte et la chlamyde sur l'épaule gauche.

℟. EIPHNH. KAI. OMONOIA. La Paix et la Concorde debout se donnant la main; dans le champ, L. IZ. (an 17). . . . . Æ.9.–R¹.–F.o.–3 fr.

741. Autre, avec L. IZ. La Fortune avec ses attributs, couchée sur le *lectisternium*. à g. Æ.9.–C.–F.o.–2 fr.

742. Autre, avec L. IZ. Sérapis debout dans un quadrige traîné par quatre chevaux allant au galop, à dr., la main droite levée et tenant les rênes de la g.; au-dessus des chevaux, *lotus* et épis. Æ.9.–R¹.–F.o.–3 fr.

743. Autre presque semblable. . Æ.9.–R¹.–F.o.–3 fr.

744. .....PAIAN. CEB. ΓEPM. ΔAKIK. Tête laurée de Trajan, à droite, la poitrine cuirassée et l'ægide.

℟. L. IZ. Le Nil couché à terre, à gauche, tenant un roseau de la main droite et une corne d'abondance de la gauche; près de lui un hippopotame, devant, une figure nue, debout, les deux mains sur un rocher. . . . . Æ.10.–R².–F.o.–6 fr.

745. Autre, avec L. IZ. L'empereur vêtu de la toge, dans un quadrige, tenant une branche de laurier et un sceptre; derrière lui, la Victoire debout, avec une couronne; derrière les chevaux, une colonne sur laquelle est la statue de l'empereur debout vêtu du *paludamentum*, tenant de la main droite la haste et de la gauche un globe. ◻. . . . . Æ.9.–R³.–F.o.–9 fr.

Zoega. l. c. pag. 87, n°. 177.

746. Sans légende. Tête laurée de Trajan, à droite.

℞. L. IZ. (an 17). Loup, à dr. Æ.2½.–R³.–F.*.–4 fr.

747. AYT. TPAIAN. API. CЄB. ΓЄPM. ΔAKIK. Tête laurée de Trajan, à dr., sans *paludamentum*; devant, une étoile.

℞. L. IH. (an 18). Tête diadémée de Jupiter, à dr., le *pallium* sur les épaules. Pot.6.–R².–F.o.–8 fr.

748. Autre, avec L. IH. L'Equité debout, avec ses attributs. . . . . Pot.6.–R².–F.o.–9 fr.

749. Autre semblable. ◻. . . . . Æ.6.–R¹.–F.o.–2 fr.

Mus. Theupoli. II. p. 1119.

750. Autre, avec L. IH. Femme vêtue de la *stola* (*a*), tenant une voile; devant, un phare. ◻. *Pocock. Inscript. ant. græc et lat.* . . . . Æ.9.–R¹.–F.o.–3 fr.

751. AYT. TPAIAN. CЄB. ΓЄPM. ΔAKIK. Buste de Trajan couronné de laurier, à droite, la poitrine découverte.

℞. L. IH. Deux femmes debout, vêtues de la *stola*; l'une voilée et couronnée d'épis, ayant dans la main droite des épis et dans la gauche la haste pure; l'autre avec le *modius* sur la tête et un long flambeau dans la main droite. . . . . Æ.10.–R¹.–F.o.–3 fr.

752. AYT. TPAIAN. API. CЄB. Γ..... Tête laurée de Trajan, à droite, avec le *paludamentum*.

℞. L. IH. Le Nil debout, à demi-nu, tenant un roseau de la main droite et une corne d'abondance de la gauche; derrière, une femme debout, vêtue de la *stola*, le couronne de la main dr. et tient de la g. deux épis. . . . . Æ.9.–R¹.–F.o.–3 fr.

---

(*a*) ~~Isis~~-*Pharia*.

753. AYT. TPAIANOC CЄBACTOC. Tête laurée de Trajan, à droite, avec le *paludamentum*.

℞. L. IH. (an 18). Le Nil assis sur un sphynx couché et entouré d'enfans qui jouent. ☐. *Mus. Pembrock.* . . . . . Æ.9.–R².–F.o.–6 fr.

754. AYT. TPAIAN. AΔI. CЄB. ΓЄPM. ΔAKIK. Tête laurée de Trajan, à droite, la chlamyde sur l'épaule gauche.

℞. L. IH. Le Nil couché près d'un hippopotame, à gauche, un roseau dans la main droite et une corne d'abondance sur le bras gauche; devant lui, un enfant nu, debout. (*a*). . . . . Æ.10.–R².–F.o.–6 fr.

755. Autre, avec L. IH. Corbeille remplie de fruits sur un char traîné par deux serpens ailés et mitrés, à droite. . . . . Æ.10.–R².–F.o.–6 fr.

756. Autre, avec L. IH. Femme couchée sur le *lectisternium*. ☐. . . . . Æ.10.–R¹.–F.o.–3 fr.

Eckhel. Cat. mus. Vindob. 268.

757. Autre, avec L. IH. Femme couchée, le *modius* en tête, tenant de la main dr. un épi et deux pavots. ☐. *Mus. Theup.* II. *p.* 1119. . Æ.9.–R¹.–F.o.–3 fr.

758. AYT. TPAIAN. CЄB. ΓЄPM. ΔAKIK. Tête laurée de Trajan, à droite, la poitrine découverte et la chlamyde sur l'épaule gauche.

℞. L. IH. Mars et Minerve debout, l'un tenant le *parazonium* de la main droite et la haste de la gauche; l'autre, la main droite sur son bouclier et la gauche sur la haste. . . . . Æ.9.–R¹.–F.o.–3 fr.

759. AYT. TPAIAN. CЄB. ΓЄPM. ΔAKIK. Tête laurée de Trajan, à droite, avec l'ægide sur l'épaule gauche.

℞. L. IH. L'empereur tenant l'aigle romaine

(*a*) Cette médaille est retouchée.

et une branche de laurier, dans un char traîné par quatre éléphans allant à droite; une Victoire vole au-dessus. . . . . Æ.9.–R¹.–F.o.–3 fr.

760. AYT. TPAIAN. API. CEB. ΓEPM. ΔAKIK. Tête laurée de Trajan, à droite, avec le *paludamentum*.

℞. L. IH. (an 18). L'empereur, en habit militaire, assis sur la chaise curule, à gauche, ayant une petite Victoire sur la main droite et la haste dans la gauche; devant lui, un captif à genoux au pied d'un trophée. . . . . Æ.10.–R².–F.o.–6 fr.

761. Autre, avec L. IH. Figure militaire debout sur une estrade au bas de laquelle est une femme debout, tenant des épis de la main droite et la haste de la g. ☐. *Mus. Arigoni.* . . . . . Æ.9.–R³.–F.o.–9 fr.

762. AYT. TPAIAN. CEB. ΓEPM. ΔAKIK. Tête laurée de Trajan.

℞. L. IH. Arc de triomphe à trois portiques, sur le haut duquel est un quadrige vu de face entre deux trophées. ☐. . . . . Æ.9.–R².–F.o–6 fr.

Mus. Theupoli, II. pag. 1119.

763. Autre, avec L. IΘ. (an 19). Tête barbue. (*a*). ☐. *Mus. Theup. l. c.* . . . . . Æ.6.–R¹.–F.o.–2 fr.

764. .....TPAIAN. API. CEB. Γ..... Tête laurée de Trajan, à droite, avec l'ægide sur l'épaule gauche.

℞. L. IΘ. Jupiter assis sur un siège, à gauche, la main droite sur la haste et tenant des épis dans la gauche. . . . . Æ.9½.–R¹.–F.o.–3 fr.

765. AYT. TPAIAN. API. CEB. ΓEPM. ΔAKIK. ΠAP. Tête laurée de Trajan, à droite, avec l'ægide ornée de la gorgone, sur la poitrine.

---

(*a*) Cette tête est celle de Jupiter.

℞. L. IΘ. (an 19). Jupiter demi-nu, assis, tenant de la main droite la haste et de la gauche un sceptre; à ses pieds, un aigle ayant une couronne dans son bec. ☐. . . . . Æ.9½.–R¹.–F.o.–3 fr.

Zoega. Num. ægypt. pag. 90. n°. 195.

766. AYT. TPAIAN. API. CEB. ΓЄPM. ΔAKIK. Tête laurée de Trajan, à droite, avec le *paludamentum*.

℞. L. IΘ. Jupiter assis sur un aigle éployé, tenant un sceptre de la main droite. Æ.9½.–R¹.–F.o.–3 fr.

767. .... T. TPAIAN. API. CEB. ΓЄPM. ΔAK.. Tête laurée de Trajan, à droite, l'ægide sur l'épaule g.

℞. L. IΘ. Figure virile à demi-nue, assise sur un rocher et tournée vers la gauche, la main droite sur la haste et une massue sur le bras gauche, la tête surmontée du *lotus* et d'une vipère; à ses côtés, deux béliers. . . . . Æ.9.–R³.–F.o.–9 fr.

768. Autre, avec L. IΘ. Le Nil à demi-nu, debout, tenant un roseau de la main droite et une corne d'abondance remplie de fruits de la gauche; à côté, le génie de la ville d'Alexandrie debout, vêtu de la *stola*, le couronne de la main dr. et tient des épis de la gauche. . . . . Æ.10.–R².–F.o.–6 fr.

769. Autre, avec L. IΘ. Le Nil couché près d'un hippopotame, à g., tenant un roseau de la main dr. et une corne d'abondance de la g. Æ.9.–R¹.–F.o.–3 fr.

770. Autre, avec L. IΘ. Le Nil couché sur un crocodile, à gauche, tenant un roseau de la main dr. et une corne d'abondance de la g. . . Æ.9.–R¹.–F.o.–3 fr.

771. AYT. TPAIAN. API. CEB. ΓЄPM. ΔAKIK. Tête laurée de Trajan, à droite, l'ægide sur l'épaule g.

℞. L. IΘ. Bacchus avec son thyrse, couché sur un

char traîné par deux panthères allant à gauche ; l'une d'elles se retourne. . . . . Æ.9.–R².–F.o.–6 fr.

772. AYT. TPAIAN. API. CEB. ΓEPM. ΔAKIK. Tête laurée de Trajan, à droite, l'ægide sur l'épaule gauche.

℞. L. IΘ. (an 19). Femme vêtue de la *stola*, couchée à terre, à g., tenant des épis de la main dr., le coude g. appuyé sur un sphinx accroupi. Æ. 10.–R¹.–F.o.–3 fr.

773. Autre, avec L. IΘ. La Fortune couchée sur le *lectisternium*, à gauche. . . . Æ.9.–R¹.–F.o.–3 fr.

774. Autre, avec L. IΘ. L'Equité debout. ☐. *Mus. Arigoni.* . . . . . Æ.6.–R¹.–F.o.–2 fr.

775. AYT. TPAIAN. API. CEB. ΓEPM. ΔAKIK. ΠAP. Tête radiée de Trajan, à droite, avec l'ægide sur l'épaule g. ; devant, une étoile.

℞. L. K. (an 20). Buste du Nil, à dr., une corne d'abondance, sur l'épaule dr. Pot.6.–R².–F.o.–9 fr.

776. Autre, avec L. K. Canope. ☐. *Mus. Theupoli*, II. *pag.* 1119. . . . . Æ.6.–R¹.–F.o.–2 fr.

777. AYT. TPAIAN. API. CEB. ΓEPM. ΔAKIK. ΠAP. Tête laurée de Trajan.

℞. L. K. Sérapis vêtu du *pallium*, assis sur un siège, la main droite au-dessus de son aigle placé à ses pieds, et la gauche sur la haste ; sur le dossier du siège, une petite Victoire ☐. . Æ.9.–R².–F.o.–6 fr.

Mus. Sanclem. num. sel. Tom. II. pag. 185.

778. Autre, avec L. K. Tête diadémée de Jupiter, avec le *pallium*. ☐. *Zoega. Num. ægypt. p.* 91, *n°.* 208. *ex mus. Taurinense.* . . . . . Pot.6.–R².–F.o.–8 fr.

779. AYT. TPAIAN. API. CEB. ΓEPM. ΔAKIK. ΠAP. Tête laurée de Trajan, à droite, avec l'ægide sur l'épaule gauche.

℞. L. K. (an 20). Jupiter demi-nu, debout, tenant un foudre de la main droite, la gauche sur la haste; à ses pieds, un aigle. . . . . Æ.10.–R¹.–F.o.–3 fr.

780. AYT. TPAIAN. API. CЄB. ΓЄPM. ΔA..... Tête laurée de Trajan, à droite, avec l'ægide sur l'épaule gauche.

℞. L. K. Jupiter assis sur un siège, à gauche, la main dr. sur la haste et un foudre dans la g.; à ses pieds, un aigle. . . . . Æ.10.–R¹.–F.o.–3 fr.

781. Autre, avec L. K. Sérapis vêtu du *pallium*, debout dans un temple distyle, la main dr. posée sur un petit édifice, et la main gauche appuyée sur la haste pure. . . . . Æ.10.–R¹.–F.o.–3 fr.

782. Autre, avec L. K. Le Nil couché à terre et tourné vers la gauche tenant de la main droite un roseau et de la gauche une corne d'abondance; près de lui, un hippopotame. . . . . Æ.9½.–R¹.–F.o.–3 fr.

783. Autre, avec L. K. Le Nil barbu, debout, tenant de la main droite un roseau; derrière lui, une femme debout le couronne et tient de la main g. un sceptre. ☐ *Mus. Theup.* II. *p.* 1120. Æ.9½.–R².–F.o.–6 fr.

784. .....AN. API. CЄB. ΓЄPM. ΔAKIK. ΠAP. Tête laurée de Trajan, à droite, avec l'ægide sur l'épaule gauche; devant, une étoile.

℞. L. K. L'Equité debout. Pot.6.–R².–F.o.–8 fr.

785. Autre semblable, mais la tête de l'empereur est radiée. . . . . Pot.6.–R².–F.o.–8 fr.

786. AYT. TPAIAN. CЄB. ΓЄP. ΔAKIK. ΠAPΘ. Tête laurée de Trajan.

℞. L. K. Femme debout, tenant de la main gauche

une double corne d'abondance. ☐. *Eckhel. Cat. mus. Vindob.* 268. . . . . Æ.9.–R³.–F.o.–3 fr.

787. AYT. TPAIAN. API. CEB. ΓEPM. ΔAKIK. ΠAP. Tête laurée de Trajan, à droite, avec l'ægide.

℟. L. K. (an 20). La Piété voilée, assise, tenant de la main droite une patère et de la gauche un sceptre; devant elle, un autel. ☐. *Zoëga. Num. ægypt. pag.* 91. *n°.* 211. . . . . Æ.9.–R².–F.o.–6 fr.

788. AYT. TPAIAN. API. CEB. ΓEPM. ΔAKIK. Π... Tête laurée de Trajan, à droite, avec l'ægide sur l'épaule gauche.

℟. EIPHNH. L. K. La Paix debout, vêtue de la *stola*, tenant de la main dr. des épis et de la g. une double corne d'abondance. . . Æ.10.–R².–F.o.–6 fr.

789. Autre, avec L. K. L'Espérance marchant à gauche. . . . . Æ.9½.–R¹.–F.o.–3 fr.

790. Autre, avec L. K. La Fortune debout, à gauche, avec ses attributs. . . . . Æ.9½.–R¹.–F.o.–3 fr.

791. Autre, avec L. K. La Fortune couchée sur le *lectisternium*, à gauche. . . . . Æ.10.–R¹.–F.o.–3 fr.

792. Autre, avec L. K. Femme vêtue de la *stola*, couchée et tournée à gauche, tenant des épis de la main droite, le bras gauche appuyé sur un sphinx accroupi. . . . . Æ.10.–C.–F.o.–2 fr.

793. Autre presque semblable. . Æ.10.–C.–F.o.–2 fr.

794. Autre, avec L. K. L'empereur debout dans un quadrige; derrière, la Fortune le couronne. ☐. *Hard. Oper. sel. pag.* 753. . . . . Æ.10.–R².–F.o.–6 fr.

795. Autre, avec L. K. L'empereur debout, tenant l'aigle romaine et une branche de laurier, dans un char

traîné par quatre éléphans, à droite; au-dessus, une petite Victoire. . . . . Æ.10.–R¹.–F.o.–3 fr.

796. AYT. TPAIAN. API. CEB. ΓEPM. ΔAKIK. ΠAP. Tête laurée de Trajan, avec la gorgone sur la poitrine.

℟. L. K. (an 20). Serpent dressé entre un caducée et des épis. □. . . . . Æ.6.–R³.–F.o.–2 fr.

Zoega. Num. ægypt. p. 91. n°. 212.

797. Autre, avec L. K. Epervier debout. □. *Eckhel. Cat. mus. Vindob. p.* 268. . . Æ.4.–R¹.–F.o.–1 fr.

798. .....TPAIAN. CEB. ΓEPM. Δ..... Tête laurée de Trajan, à droite.

℟. Date effacée. Sérapis assis sur un siège et tourné à gauche, la main droite au-dessus de Cerbère placé à ses pieds et la gauche sur la haste; à sa droite, une figure jeune à demi-nue, debout, le *modius* en tête et une palme dans la main gauche; à sa gauche, Cérès debout, vêtue de la *stola*, tenant un long flambeau dans la main droite. . . Æ.10.–R².–F.o.–6 fr.

799. Autre; date effacée. Sérapis assis sur une galère, entre un trophée et une femme debout, vêtue de la *stola*, le *modius* en tête et une haste dans la main droite. . . . . Æ.9½.–R².–F.o.–6 fr.

800. Autre; date effacée. Le Zodiaque; au milieu, une tête(*a*). □. *Zoega. ex M. Pemb.* Æ.9.–R³.–F.*.–9 fr.

801. Autre; date effacée. Temple distyle au milieu duquel est Sérapis vu de face, assis sur une siége entre Cérès et Némésis debout; l'une la tête voilée et surmontée du *modius*, tient un long flambeau de la main droite; l'autre tient une haste de la main droite et une corne d'abondance de la gauche; sur le fronton

(*a*) Cette médaille, citée par Zoega, est d'Antonin-pieux.

du temple, un trophée soutenu par deux Victoires qui volent. . . . . Æ.9½.–R².–F.o.–6 fr.

802. AYT. TPAIAN. CЄB. ΓЄPM. ΔAKIK. Tête laurée de Trajan.

℞. L..... Temple distyle dans lequel est une femme debout, la main droite levée au-dessus d'un autel allumé, à g. ☐. . . Æ.9½.–R¹.–F.o.–3 fr.
Mus. Theupoli. II. pag. 1120.

803. .....TPAIAN. CЄB. ΓЄPM. ΔAKIK. Tête laurée de Trajan, à droite, avec une cuirasse.

℞. Date effacée. Jupiter–*Nicéphore* assis sur un siège, à gauche, la main gauche sur la haste; à ses pieds, un aigle. . . . . Æ.9½.–R¹.–F.o.–3 fr.

804. .....TPAIAN. CЄB. ΓЄ..... Tête laurée de Trajan, à droite, avec le *paludamentum*.

℞. Date effacée. Harpocrate la main droite sur la bouche et tenant une massue de la gauche, monté sur une panthère allant à gauche et se retournant, derrière, une figure qui suit. . . . Æ.9.–R².–F.o.–6 fr.

805. .....TPAIAN. CЄB. ΓЄPM. Δ..... Tête laurée de Trajan, à droite, sans le *paludamentum*.

℞. Date effacée. Harpocrate marchant à gauche, la partie inférieure du corps terminée en crocodile et une mitre sur la tête; la main dr. sur la bouche et une corne d'abond. sur le bras g. Æ.10.–R¹.–F.o.–3 fr.

806. AYT. TPAIAN..... Tête laurée de Trajan, à droite.

℞. L..... Harpocrate nu, debout, appuyé sur une colonne et tourné à droite, la main droite sur la bouche et une corne d'abondance dans la gauche; devant lui, une tête de bélier sur un autel; derrière, un bélier. . . . . Æ.6.–R².–F.*.–5 fr.

807. .....PAIAN. O. €I..... Tête laurée de Trajan.

℟. Date effacée. Femme debout (*a*) devant un autel, la main droite sur la bouche et la gauche appuyée sur une ancre, tenant une massue. ☐. *Pocock. incript. ant. grec. et lat.* . . . . . Æ.9.–R³.–F.*.–10 fr.

808. .....AIAN. C€B. Γ€..... Tête laurée de Trajan, à droite.

℟. Date effacée. Figure virile jeune, à demi-nue et debout, à droite, la tête surmontée du *lotus*, tenant dans la main droite une haste et dans la gauche des épis. . . . . Æ.10.–R².–F.o.–3 fr.

809. Autre, avec la date effacée. Triptolême dans un char traîné par deux serpens ailés et mitrés allant à droite. . . . . Æ.9½.–R¹.–F.o.–3 fr.

810. Autre, date effacée. Corbeille remplie d'épis dans un char traîné par deux bœufs marchant à droite; devant la corbeille, un Canope ou simulacre d'une divinité avec le *modius*. . . . . Æ.9.–R².–F.o.–6 fr.

811. Autre, avec la date effacée. Même type, sans le simulacre. ☐. . . . . Æ.9.–R².–F.o.–6 fr.

Mus. Theupoli. II. pag. 1120.

812. Autre, date effacée. Le Nil assis, tenant de la main droite une corne d'abondance et sur la gauche un enfant; en face, une femme couchée, tenant des épis de la main droite; dans le champ, un enfant et trois autres près du fleuve; au bas, plusieurs tiges de lotus ☐. *Mus. Arigoni.* . Æ.9½.–R².–F.o.–6 fr.

813. Autre, avec la date effacée (*b*). Le Nil couché, à

(*a*) C'est plutôt Harpocrate.

(*b*) Selon Zoega, l'an 19.

dr., tenant un roseau de la main g. et une corne d'abondance de la dr.; devant lui, une figure nue, vue à mi-corps et sortant de terre. Æ.9½.–R².–F.o.–6 fr.

814. ....TPAIAN. CEB. ΓEPM. ΔAKIK. Tête laurée de Trajan.

℞. Date effacée. Le Nil couché et appuyé sur l'hippopotame, tenant un roseau de la main droite et une corne d'abondance de la gauche; à ses pieds, une figure nue, debout, qui semble tenir une voile. (*a*).

□. . . . . Æ.9½.–R².–F.o.–6 fr.

Eckhel. Cat. Mus. Vindob. pag. 268.

815. Autre; date effacée. Les Dioscures à cheval, en face l'un de l'autre. . . . . Æ.9½.–R¹.–F.o.–3 fr.

816. Autre, avec la date effacée. Diane chasseresse allant à droite, portant la main droite à son carquois; devant elle, un cerf courant; derrière, un cippe carré. . . . . Æ.9.–R².–F.o.–6 fr.

817. .....PAIAN. CEB. ΓEPM. Δ..... Tête laurée à dr., la poitrine découverte.

℞. Date effacée. Apollon et Diane debout; l'un ayant la main droite sur la tête et le bras gauche appuyé sur sa lyre; l'autre portant la main gauche à son carquois. . . . . Æ.9.–R².–F.o.–6 fr.

818. Autre; date effacée. Homme debout, tendant la main à une femme debout, tenant de la main gauche une double corne d'abondance. □. *Mus. Theupoli.* II. *pag.* 1120. . . . . Æ.9.–R¹.–F.o.–3 fr.

819. .....AN. AP.. CEB. ΓEPM. ΔAKIK. ΠAP. Tête laurée, à droite.

℞. Date effacée. L'empereur debout, en habit mi-

(*a*) Cette figure allégorique paroît plutôt être une des Coudées.

litaire, la main droite sur un trophée et le pied dr. sur des dépouilles; derrière, la Victoire debout le couronne. . . . . Æ.10.–R².–F.o.–6 fr.

820. AYT. TPAIAN. CEB..... Tête laurée, à droite.

℞. Date effacée (*a*). L'empereur debout, en habit militaire, la main dr. sur la haste et dans la g. le *parazonium*; près de lui, un cheval marchant; à ses pieds, un captif à genoux. . . Æ.10.–R².–F.o–6 fr.

821. .....AIAN. CEB. ΓEPM. ΔAKIK. Tête laurée de Trajan, à droite, avec le *paludamentum*.

℞. Date effacée. L'empereur en habit militaire, assis sur une chaise curule, à gauche, portant sur la main droite une petite Victoire et tenant la haste de la gauche; devant lui, un captif à genoux au pied d'un trophée. . . . . Æ.10.–R².–F.o.–6 fr.

822. Autre; date effacée. L'empereur dans un char traîné par deux centaures. . . . . Æ.10.–R¹.–F.o.–3 fr.

823. Autre; date effacée. L'empereur tenant l'aigle romaine et une branche de laurier, dans un quadrige d'éléphans, à droite. . . Æ.9½.–R¹.–F.o.–3 fr.

824. Autre; date effacée. Arc de triomphe à un seul portique, orné de la statue de Mars et surmonté d'un char de triomphe. . . . . Æ.9½.–R³.–F.*.–10 fr.

---

(*b*) Selon Zoega, l'an 19.

## HADRIANVS.

*Les Médailles d'Hadrien sont :*

| | | | |
|---|---|---|---|
| *En potin.* | C. | — F.o. Moyen module, de. . | 3 à 24 fr. |
| *En bronze.* | C. | — F.o. Petit module, de. . . | 1 à 4 fr. |
| | C. | — F.o. Moyen module, de . | 1 à 10 fr. |
| | C. | — F.o. Grand module, de. . | 2 à 20 fr. |

825. Légende effacée. Tête laurée d'Hadrien.

℞. L. A. (an 1). Temple rond au milieu duquel est Harpocrate debout, la main droite sur la bouche et tenant de la gauche une corne d'abondance. ◻. *Mus. Theupoli.* II. *pag.* 1120. . . Æ.9.–R4.–F.*.–15 fr.

826. AYT. KAIC. TPAIAN. AAPIANOC. CEB. Tête laurée d'Hadrien, à droite, avec le *paludamentum*.

℞. L. A. Canope. ◻. . . . . Æ.9.–R².–F.*.–8 fr.
Mus. Farnese. Tom. VI. p. 343, n°. 6.

827. Autre, avec L. A. Canope devant lequel est un autel. ◻. *Patin. impp. p.* 156. Æ.6.–R².–F.*.–4 fr.

828. AYT. K... TPAI. AAPIA. CEB. Tête laurée d'Hadrien, à droite, avec la chlamyde sur l'épaule g.

℞. L. A. Corbeille remplie d'épis, entre deux flambeaux. . . . . Æ.4.–R².–F.*.–2 fr.

829. Autre, avec L. A. Serpent mitré. ◻. *Pocock. insc. ant. græc et lat.* . . . . . Æ.9.–R².–F.o.–6 fr.

830. Autre, avec L. A. Cerf. ◻. *Zoega. num. æg. p.* 101, n°. 6 *ex. mus. Bracc.* . Æ.4.–R².–F.o.–2 fr.

831. Autre, avec L. A. Dauphin sur une ancre. ◻. *Zoega l. c.* n°. 7. *ex mus. Ver.* Æ.4.–R².–F.*.–2 fr.

832.

832. AYT. K. AA..... Tête laurée d'Hadrien, à droite, avec le *paludamentum*.

℞. L. A. (an 1). Le Nil couché près d'un crocodile. □. *Mus. Arigoni.* . . . . . Æ.9.–R².–F.o.–6 fr.

833. AYT. KAIC. TPAIANOC. AAPIANOC..... Tête laurée d'Hadrien.

℞. L. B. (an 2). Tête d'Isis, avec le *lotus*. □. *Eckh. Cat. mus. Vindob. pag.* 269. . Æ.4.–R¹.–F.o.–1 fr.

834. .....TPIANOC (*Sic*). AAPIANOC. CEB. Tête laurée d'Hadrien, à droite, avec le *paludamentum*; dans le champ, une étoile.

℞. L. B. Tête de Sérapis, à dr. Pot.6.–C.–F.o.–3 fr.

835. Autre, avec L. B. Tête d'Ammon, avec le *lotus*. (*a*). □. *Pocock. insc. gr. et lat.* Æ.9.–R².–F.o.–6 fr.

836. Autre, avec L. B. Tête du Nil. □. *Eckhel. Cat. Mus. Vindob. l. c.* . . . . . Pot.6.–R¹.–F.o.–4 fr.

837. AYT. KAI. TPAIANOC. AAP..... Tête laurée d'Hadrien, avec le *paludamentum*.

℞. L. B. Tête du Nil sur deux cornes d'abondance. □. *Zoega N. æg. p.* 101. *n°.* 9. Pot.7.–R¹.–F.o.–4 fr.

838. Autre, avec L. B. Jupiter assis, tenant de la main droite une patère au-dessus d'un autel, et de la g. la haste. □. *Mus. Arigoni.* . . . Æ.9.–R².–F.o.–6 fr.

839. .....PAINOC. (*Sic*) AAPIANOC. ..... Tête laurée d'Hadrien, à droite, avec la chlamyde sur l'épaule gauche.

℞. L. B. La Fortune debout. Æ.6½.–C.–F.o.–1 fr.

840. AYT. KAIC. TPAIANOC. AAPIANOC. CEB. Tête

(*a*) Cette médaille paroît mal décrite; la tête d'Ammon doit être plutôt surmontée d'un disque.

laurée d'Hadrien, à droite, avec la chlamyde sur l'épaule gauche; dans le champ, une étoile.

℟. L. B. (an 2). L'Equité debout, avec ses attributs. . . . . Pot.7.–C.–F.o.–3 fr.

841. AYT. K..... AΔ..... Tête laurée d'Hadrien, à droite, avec la chlamyde sur l'épaule g.

℟. L. B. La Fortune couchée sur le *lectisternium* et tournée à gauche. . . . . Æ.9½.–C.–F.o.–2 fr.

842. Autre, avec L. B. La Fécondité couchée. □. . . . . Æ.6.–R¹.–F.o.–2 fr.

Zoega Num. ægypt. p. 202. n°. 15. ex mus. Flor.

843. AYT. KAIC. TPAIANOC. AΔPIANOC. CЄB. Tête laurée d'Hadrien, avec la chlamyde sur l'épaule g.

℟. L. B. Cérès assise sur un siège, à gauche, tenant des épis de la main droite et une double corne d'abondance de la gauche. . . Æ.10.–C.–F.o.–2 fr.

844. Autre, avec L. B. Le Nil couché, tourné à gauche, tenant un roseau de la main droite et une corne d'abondance sur le bras gauche appuyé sur un hippopotame. . . . . Æ.9½.–C.–F.o.–2 fr.

845. .....TPAIANOC. AΔP..... Tête laurée d'Hadrien.

℟. L. B. L'empereur dans un quadrige d'éléphans. □. *Eck. Cat. m. Vind. p.* 269. Æ.10.–R².–F.o.–6 fr.

846. Autre, avec L. B. L'empereur dans un quadrige, à droite, tenant de la main dr. une branche de laurier et de la g. l'aigle romaine. . . . Æ.10.–R¹.–F.o.–3 fr.

847. Autre, avec L. B. Figure militaire debout, à dr., tenant de la main droite le *parazonium* et de la gauche la haste. (*a*). . . . . Æ.9½.–R¹.–F.o.–3 fr.

(*a*) Cette médaille a été retouchée des deux côtés, et la légende de tête est vicieuse.

848. AYT. KAIC. TPIANOC. (*Sic*) AΔPIANOC..... Tête laurée d'Hadrien, à droite; devant, une étoile.

℞. L. B. (an 2). Serpent mitré, dressé et tourné à droite; derrière, un caducée. Pot.6.–C.–F.o.–3 fr.

849. AYT. KAICAP. TPAIANOC. AΔPIANOC. Tête laurée d'Hadrien, à droite.

℞. L. B. Aigle debout, à dr. Pot.6.–R¹.–F.*.–6 fr.

850. Autre, avec L. B. Aigle debout, avec une couronne dans son bec. ☐. . . . . Pot.6.–R¹.–F.*.–6 fr.

Zoega Num. ægypt. pag. 102. n°. 17.

851. Sans légende. Ibis debout.

℞. L. B. Bœuf avec une fleur (*a*) sur la tête. ☐. *Mus. Theupoli.* II. 1121. Æ.2.–R¹.–F.o.–1 fr.

852. ...TPAIANOC. AΔPIANOC ..... Tête laurée d'Hadrien, à droite.

℞. L. Γ. (an 3). Tête de Jupiter, ceinte du diadème, à droite, avec le *pallium* sur l'épaule gauche. . . . . Pot.6½.–R¹.–F.o.–4 fr.

853. AYT. KAIC. TPAIANOC. AΔ..... Même tête.

℞. L. Γ. Buste du Nil, à droite, avec une corne d'abondance sur l'épaule dr. . Pot.6.–R¹.–F.o.–4 fr.

854. Autre, avec L. Γ. Serpent mitré, dressé entre un épi et un caducée. . . . . Æ.6.–R¹.–F.o.–2 fr.

855. Autre, avec L. Γ. Aigle éployé sur un foudre. ☐. *Mus. Theupoli. l. c.* . . . . . Æ.6.–R¹.–F.o.–2 fr.

856. Autre, avec L. Γ..... Sphinx couché. ☐. *Mus. Arigoni.* . . . . . Æ.6.–R¹.–F.o.–2 fr.

---

(*a*) C'est plutôt un disque; cette médaille est d'un règne incertain.

857. AYT. KAI. TPAIANOC. AΔPIAN..... Tête laurée d'Hadrien.

℞. L. Γ. ou IΓ. (an 3 ou 13). Jupiter debout dans un temple distyle, tenant de la main dr. un bouclier (*a*) et de la gauche la haste. ☐. *Eckhel. Cat. mus. Vindob. pag.* 269. . . . . Æ.9.–R².–F.o.–6 fr.

858. Autre, avec L. Γ. (an 3). Rome assise. ☐. *Mus. Arigoni.* . . . . . Æ.6.–R¹.–F.o.–2 fr.

859. .....TPAIANOC. AΔPIANOC. CЄB. Tête laurée d'Hadrien.

℞. L. Γ. L'Equité debout. ☐. *Cabinet de M. Tôchon, à Paris.* . . . . . Pot.6.–R².–F.o.–8 fr.

860. AYT. KAIC. TPAIANOC. AΔPIANOC. CЄB. Tête laurée d'Hadrien, à droite, avec la chlamyde sur l'épaule gauche.

℞. L. Γ. La Fortune couchée sur le *lectisternium* et tournée à gauche. . . . . Æ.9½.–C.–F.o.–2 fr.

861. Autre, avec L. Γ. Le Nil couché à terre et tourné vers la gauche, tenant un roseau de la main droite et une corne d'abondance de la gauche; à côté, l'hippopotame. . . . . Æ.10½.–R¹.–F.o.–3 fr.

862. Autre, avec L. Γ. Femme vêtue de la *stola*, couchée à terre, à g., tenant un épi de la main dr., le coude gauche sur un sphinx. . Æ.9½.–R¹.–F.o.–3 fr.

863. Autre, avec L. Γ. L'empereur dans un quadrige allant à droite, tenant une branche de laurier et l'aigle romaine. . . . . Æ.10.–C.–F.o.–2 fr.

---

(*a*) Cette description paroit fautive; Jupiter n'a jamais eu un bouclier pour attribut; la main est plutôt au-dessus d'un autel ou d'un petit édifice.

864. ....AI..... AΔPI..... Tête laurée d'Hadrien, à droite, avec le *paludamentum* sur l'épaule gauche.

℞. L. L. *pro* L. Γ. (an 3) (*a*). L'empereur dans un quadrige allant à droite, tenant une branche de laurier et l'aigle romaine. . . . . Æ.9½.–C.–F.o.–2 fr.

865. Autre, avec L. Γ. L'empereur dans un quadrige d'éléphans, à droite, tenant l'aigle romaine et une branche de laurier. . . . . Æ.9½.–R¹.–F.o.–3 fr.

866. .....IANOC. AΔPIANOC. CЄB. Tête laurée d'Hadrien, à droite, avec la chlamyde sur l'épaule g.

℞. L. Δ. (an 4). Buste d'Isis, à dr., avec un disque entre deux cornes de bœuf. Æ.9½.–R².–F.o.–6 fr.

867. AYT. KAI. TAI (*Sic*). AΔPIA. CЄB. Tête laurée d'Hadrien, avec le *paludamentum*.

℞. L. Δ. Tête du Nil; derrière, une corne d'abondance. ☐. . . . . .Pot.6.–R¹.–F.o.–4 fr.

Zoega. Num. ægypt. pag. 102. n°. 26.

868. Autre, avec L. Δ. Le Nil couché. ☐. *Zoega l. c. ex mus. Bracciano.* . . . . . Æ.9.–R².–F.o.–6 fr.

869. AYT. KAI. TPAI. AΔPIA..... Tête laurée d'Hadrien, à droite, avec le *paludamentum*.

℞. L. Δ. Harpocrate nu et debout, à gauche, une mitre sur la tête, la main droite sur la bouche, une corne d'abondance et une draperie sur le bras gauche. . . . . Æ.6½.–R³.–F.*.–8 fr.

870. Légende effacée. Tête laurée d'Hadrien, avec le *paludamentum*.

---

(*a*) Cette médaille a été retouchée; la date est incertaine, peut-être lisoit-on originairement L. E. (an 5).

℞. L. Δ. (an 4). Isis–*Pharia* marchant, étendant une voile. ☐. . . . . Æ.7.–R¹.–F.o.–2 fr.

Zoega. Num. ægypt. pag. 103. n°. 30. *a.*

871. AYT. KAI. TPAI. AΔPIA. CЄB. Tête laurée d'Hadrien, à dr., la poitrine couverte du *paludamentum.*

℞. L. Δ. Femme vêtue de la *stola*, couchée à terre et tournée à g., une peau d'éléphant sur la tête, des épis et des pavots dans la main droite, et le coude g. appuyé sur un sphinx. . . . . Æ.10.–R¹.–F.o.–3 fr.

872. Autre, avec L. Δ. L'empereur dans un quadrige allant à droite, tenant l'aigle romaine et une branche de laurier (*a*). . . . . Æ.10.–R¹.–F.o.–3 fr.

873. Autre, avec L. Δ. L'empereur dans un quadrige d'éléphans, tenant l'aigle romaine et une branche de laurier. . . . . Æ.9¼.–R¹.–F.o.–3 fr.

874. Autre presque semblable. Æ.9½.–R¹.–F.o.–3 fr.

875. Autre, avec L. Δ. Figure militaire debout dans un temple distyle, tenant de la main droite une patère au–dessus d'un autel, et de la g. la haste. ☐. *Zoega l. c. n°. 35. ex mus. Ver.* . . Æ.9.–R².–F.o.–6 fr.

876. Autre, avec L. Δ. Arc de triomphe à trois portiques; au-dessus, un char à six chevaux avec un triomphateur; entre deux trophées. Æ.9½.–R².–F.o.–6 fr.

877. Autre, avec L. Δ. L'Equité debout, avec ses attributs. . . . . Pot.6½.–R¹.–F.o.–4 fr.

878. AYT. KAI. TPAI. AΔPIA. CЄB. Tête laurée d'Hadrien, à droite, avec le *paludamentum* au cou.

℞. L. Δ. Aigle sur un foudre. ☐. *Zoega Num. æg. p. 104. n°. 34.* . . . . Pot.6½.–R¹.–F.o.–4 fr.

---

(*a*) Du côté de la tête, la chlamyde est sur l'épaule g.

879. AYT. KAI. TPAI. AΔPIA. CЄB. Tête laurée d'Hadrien, à droite, avec la chlamyde sur l'épaule g.

℟. L. Δ. (an 4). Serpent mitré, dressé à droite, avec un caducée. . . . . Pot.6.–C.–F.o.–3 fr.

880. AYT. KAI. TPAI. A..... Tête laurée d'Hadrien, à droite, avec le *paludamentum*.

℟. L. Δ. Femme voilée et vêtue de la *stola*, assise sur un siège, à gauche, le bras droit levé et tenant la haste de la main gauche. . . . Æ.8.–R¹.–F.*.–2 fr.

881. Autre, avec L. Δ. La Fortune, avec ses attributs, couchée sur le *lectisternium*. □. *Zoega l. c. p.* 103. *n°.* 30. *c.* . . . . . Æ.9.–R¹.–F.o.–3 fr.

882. Autre, avec L. Δ. La Fortune debout, avec ses attributs. □. *Zoega l. c. n°.* 31. Æ.6.–R¹.–F.o.–2 fr.

883. Autre, avec L. Δ. Pallas–*Nicéphore* debout, la main g. sur son bouclier. □. . . Æ.9.–R².–F.o.–6 fr.
Zoega. l. c. n°. 32. ex mus. Florent.

884. Sans légende, Tête d'Hadrien.

℟. L. Δ. Fleur de *lotus* semblable à celle que l'on remarque ordinairement sur la tête d'Isis. □. *Zoega. l. c. n°.* 30. *b.* . . . . . Æ.3.–R².–F.o.–2 fr.

885. AYT. KAI. TPAI. AΔPIA. CЄB. Tête laurée d'Hadrien, à droite, avec la chlamyde sur l'épaule gauche; devant, un croissant.

℟. L. E. (an 5). Aigle sur un foudre, tourné vers la droite. . . . . Pot.6.–C.–F.o.–3 fr.

886. Autre, avec L. Є. Serpent mitré, dressé entre un caducée et des épis. . . . . Pot.6.–C.–F.o.–3 fr.

887. .....PAI. AΔ..... Tête laurée d'Hadrien, à dr., avec la chlamyde sur l'épaule g.

℞. L. Є. (an 5). Deux Canopes vus de face, l'un avec la tête d'Osiris, l'autre avec celle d'Isis; tous deux sous une voûte cintrée soutenue par deux colonnes. . . . . Æ.9¼.–R¹.–F.o.–3 fr.

888. AYT. KAI. TPAI. AAPIA. CЄB. Tête laurée d'Hadrien, à droite, avec la chlamyde.

℞, L. Є. La Fécondité couchée, avec une fleur sur la tête, tenant des épis et un pavot de la main droite, la gauche appuyée sur un sphinx. ☐. *Zoega. Num. æg. pag.* 104. *n°.* 43. . Æ.7.–R².–F.o.–6 fr.

889. Autre, avec L. Є. L'empereur voilé, debout, sacrifiant de la main dr. près d'un autel et tenant de la g. un sceptre. ☐. *Mus. Arigoni.* Æ.7.–R².–F.*.–4 fr.

890. Autre, avec L. Є. L'Espérance debout, la main dr. levée et tenant son vêtement de la gauche. ☐. *Pocock. insc. ant. gr. et lat.* . Æ.9.–R².–F.o.–6 fr.

891. Autre, avec L. Є. L'empereur dans un quadrige allant à droite, tenant l'aigle romaine et une branche de laurier. (*a*). . . . . Æ.10.–R¹.–F.o.–3 fr.

892. Autre, avec L. Є. L'empereur dans un char traîné par quatre éléphans, à dr., tenant l'aigle romaine et une branche de laurier. . . . Æ.9¼.–R¹.–F.o.–3 fr.

893. Autre, avec L. Є. Arc de triomphe à trois portiques; au-dessus, un triomphateur dans un char à six chevaux, de face, entre deux trophées aux pieds desquels sont des captifs. . . . . Æ.9¼.–R².–F.o.–6 fr.

---

(*a*) Du côté de la tête d'Hadrien, le buste est entièrement couvert du *paludamentum*; sur les deux médailles qui suivent, on ne le voit que sur l'épaule gauche.

894. AYT. KAI. TPAI. AΔPIA. CЄB. Tête laurée d'Hadrien, à droite, avec la chlamyde sur l'épaule gauche; devant, un croissant.

℞. L. ς. (an 6). Tête de Jupiter, tournée vers la droite. . . . . Pot.6.–C.–F.o.–3 fr.

895. Autre, avec L. ς. Canope à tête d'Isis, surmonté du *lotus*. . . . . Pot.6.–R¹.–F.o.–4 fr.

896. Autre, avec L. ς. Isis–*Pharia* tenant une voile et marchant; derrière, un phare. ◻. *Mus. Theupoli.* II. *pag.* 1122. . . . . Æ.9.–R².–F.o.–6 fr.

897. Autre, avec L. ς. La Fortune debout, avec ses attributs. . . . . Pot.6.–C.–F.o.–3 fr.

898. Autre, avec L. ς. Cérès debout, tenant de la main droite des épis et de la gauche un flambeau ardent. ◻. *Cab. de M. Tôchon, à Paris.* Pot.6.–R¹.–F.o.–4 fr.

899. Autre, avec L. ς. Epervier mitré debout. ◻. *Zoega. Num. æg. p.* 105. *n°.* 60. *a.* Æ.4.–R¹.–F.o.–1 fr.

900. Autre, avec L. ς. Aigle, à dr. Pot.6.–C.–F.o.–3 fr.

901. Autre, avec L. ς. Vaisseau à la voile. ◻. *Mus. Arigoni.* . . . . . Æ.4.–R².–F.o.–2 fr.

902. AYT. KAI. TPAI. AΔPIA. CЄB. Tête laurée d'Hadrien, à droite, avec le *paludamentum* sur la poitrine.

℞. L. ς. Victoire marchant à gauche, tenant une couronne de la main droite et une palme de la gauche. . . . . Æ.8.–R¹.–F.o.–2 fr.

903. Autre, avec L. ς. Harpocrate nu, debout et tourné vers la gauche, la main droite sur la bouche; une draperie et une corne d'abondance sur le bras gauche . . . . . Æ.6.–R¹.–F.o.–2 fr.

904. AYT. KAI. TPAI. AΔPIA. CЄB. Tête laurée d'Hadrien, à droite, avec la chlamyde sur l'épaule g.

℞. L. ς. (an 6). Sérapis debout dans un temple distyle, la main dr. au-dessus d'un petit édifice ou autel, et la gauche sur la haste. . . Æ.10.–R¹.–F.o.–3 fr.

905. Autre presque semblable. . Æ.10.–R¹.–F.o.–3 fr.

906. Autre, avec L. ς. L'Equité debout. □. *Zoega. Num. œgypt. p.* 105. *n°.* 52. Pot.6.–R¹.–F.o.–4 fr.

907. Autre, avec L. ς. Femme vêtue de la *stola*, couchée à terre et tournée à gauche, tenant des épis et des pavots de la main droite, le coude gauche appuyé sur un sphinx accroupi. . . . . Æ.9½.–C.–F.o.–2 fr.

908. Autre, avec L. ς. La Fortune couchée sur le *lectisternium* et tournée à g. . . Æ.9½.–C.–F.o.–2 fr.

909. AYT. KAI. TPAI. AΔPIA. CЄB. Tête laurée d'Hadrien, à droite, avec le *paludamentum*.

℞. L. ς. Le Nil assis sur un crocodile et tourné à gauche, tenant une corne d'abondance de la main dr. et un roseau de la gauche. . . Æ.9½.–R¹.–F.*.–4 fr.

910. Autre, avec L. ς. Même type, mais au lieu du crocodile, un hippopotame. □. Æ.9½.–R¹.–F.*.–4 fr. Zoega. l. c. n°. 50.

911. Autre, avec L. ς. Figure militaire debout, tenant de la main droite la haste et de la gauche le *parazonium*. □. *Zoega l. c. n°.* 55. . Æ.9.–R².–F.o.–6 fr.

912. AYT. KAI. TPAI. AΔPIA. CЄB. Tête laurée d'Hadrien, à droite, avec la chlamyde sur l'épaule g.

℞. L. ς. L'empereur dans un char traîné par quatre éléphans, à droite. . . . . Æ.10.–R¹.–F.o.–3 fr.

913. Autre, avec L. ς. L'empereur dans un quadrige,

tenant une branche de laurier et un sceptre. ℞. *Zoega Num. æg. pag.* 105. *n°.* 56. . Pot.6.–R².–F.o.–8 fr.

914. .....T. KAI. TPAI. AΔPIA..... Tête laurée d'Hadrien, à droite.

℞. L. Z. (an 7). Têtes accolées de Sérapis et d'Isis, à droite. ℞. . . . . Æ.9½.–R².–F.*.–8 fr.

Mus. Sanclem. Num. sel. II. pag. 198.

915. AYT. KAIC. TPAIAN. AΔPIANOC. CЄB. Tête laurée d'Hadrien, avec le *paludamentum.*

℞. L. Z. Sérapis debout, tenant la haste de la main gauche, la droite levée au-dessus de Cerbère placé à ses pieds. ℞. . . . . Æ.8.–R¹.–F.o.–2 fr.

Zoega. l. c. pag. 106. n°. 63.

916. Autre, avec L.. Harpocrate nu, debout, la main droite à la bouche et une corne d'abondance dans la g. ℞. *Mus. Theupoli.* II. 1122. Æ.4.–R².–F.*.–2 fr.

917. AYT. KAIC. TPAIANOC. AΔPIANOC. CЄB. Tête laurée d'Hadrien, avec le *paludamentum.*

℞. L. Z. Isis-*Pharia* debout, tenant de ses deux mains une voile et en même-temps un sistre. ℞. *Zoega. l. c. n°.* 64. . . . . Æ.9.–R².–F.o.–6 fr.

918. Autre, avec L. Z. Sphinx couché. ℞. *Zoega. l. c. n°.* 66. . . . . Æ.4.–R².–F.o.–2 fr.

919. AYT. KAI. TPAI. AΔPIA. CEB. Tête laurée d'Hadrien, avec le *paludamentum.*

℞. L. Z. La Fécondité couchée, avec une fleur sur la tête, tenant de la main droite des épis, la gauche sur un sphinx. ℞. . . . . Æ.9½.–R¹.–F.o.–3 fr.

Zoega. l. c. n°. 67.

920. Autre, avec L. Z. (an 7). Femme assise, tenant

de la main droite des épis et de la gauche une double corne d'abondance. ◻. . . . Æ.9½.–R¹.–F.o.–3 fr.

Zoega. Num ægypt. pag. 106. n°. 68. ex mus. Bracc.

921. AYT. KAIC. TPAIAN. AΔPIANOC. CЄB. Tête laurée d'Hadrien,

℞. L. Z. (an 7). La Fortune debout, avec ses attributs. ◻. *Mus. Theup.* II. *p.* 1122. Æ.9½.–C.–F.o.–2 fr.

922. Autre, avec L. Z. L'Equité debout. ◻. *Zoega l. c. n°.* 70. *ex mus. Theupoli.* . . Æ.9½.–C.–F.o.–2 fr.

923. AYT. KAIC..... AΔPIANOC. CЄB. Tête laurée d'Hadrien, à droite, avec le *paludamentum.*

℞. L. Z. Minerve debout, portant sur la main dr. un crocodile et la gauche sur la haste; à ses pieds, un bouclier sur lequel on voit Minerve terrassant un Titan. . . . . Æ.9½.–R².–F.*.–6 fr.

924. AYT. KAIC. TPAIAN..... AΔPIANOC. CЄB. Tête laurée, à droite, avec le *paludamentum.*

℞. L. Z. Victoire assise sur des armes, à gauche, tenant une couronne de la main droite et une palme de la gauche. . . . . Æ.8.–R¹.–F.*.–2 fr.

925. AYT. KAI. TPAI..... Tête laurée, à droite, avec la chlamyde sur l'épaule gauche.

℞. L. Z. Femme couchée à terre et tournée à gauche, tenant des épis de la main droite et le coude gauche appuyé sur un sphinx. Æ.9½.–R¹.–F.o.–3 fr.

926. AYT. KAI. TPAI. AΔPIA..... Tête laurée d'Hadrien.

℞. L. Z. (an 7). L'empereur dans un quadrige d'éléphans. ◻. *Mus. Theupoli.* . Æ.9½.–R².–F.o.–6 fr.

927. AYT. KAIC. TPAIAN. AΔPIANOC. CЄB. Tête laurée d'Hadrien, à droite, avec le *paludamentum.*

℞. L. H. (an 8). Tête de Sérapis, tournée à droite, avec le *pallium*. . . . . Æ.9.–R².–F.*.–8 fr.

928. AYT. KAIC. TPAIANOC. AΔPIANOC. CЄB. Tête laurée, à droite, avec le *paludamentum*.

℞. L. H. Tête d'Isis. ◻. . . Æ.6.–R¹.–F.o.–2 fr.

Cabinet de M. Tôchon, à Paris.

929. AYT. KAI. TPAI. AΔPIA. CЄB. Tête laurée d'Hadrien, à droite, avec l'ægide sur l'épaule gauche.

℞. L. H. Tête de Jupiter-*Sérapis*, tournée vers la droite. . . . . Pot.6½.–R¹.–F.o.–4 fr.

930. Autre, avec L. H. Tête du génie de la ville d'Alexandrie. ◻. . . . . Æ.6.–R¹.–F.o.–2 fr.

Mus. Theupoli. II. pag. 1122.

931. Autre, avec L. H. Deux figures vêtues de la *stola*, l'une tient la haste de la main dr. et l'autre la fleur du *lotus* dans la main g. ◻. *Pocock*. Æ.9.–R¹.–F.o.–3 fr.

932. AYT. KAI. TPAI. AΔPIA. CЄB. Tête laurée, à droite, avec l'ægide sur l'épaule gauche.

℞. L. H. La Fortune debout, avec ses attributs. . . . . Pot.6.–C.–F.o.–3 fr.

933. Autre, avec L. H. La Fortune couchée sur le *lectisternium*. ◻. *Mus. Arigoni*. Æ.9.–R¹.–F.o.–3 fr.

934. AYT. KAIC. TPAIAN. AΔPIANOC. CЄB. Tête laurée d'Hadrien, à droite, avec le *paludamentum*.

℞. L. H. (an 8). Sérapis debout, vêtu du *pallium*, le bras droit étendu et la main g. sur la haste pure; à ses pieds, Cerbère. . . . . Æ.8.–R¹.–F.o.–2 fr.

935. AYT. KAIC. TPAIANOC. AΔPIANOC. CЄB. Tête laurée, avec le *paludamentum*.

℞. L. H. (an 8). Sérapis assis, la main dr. au-dessus de Cerbère et la haste dans la gauche. ☐. *Zoega N. æg. p.* 107. *n°.* 77. . . . . Pot.6.–R¹.–F.*.–6 fr.

936. AYT. KAIC. TPAIAN. AΔPIANOC. CEB. Tête laurée d'Hadrien, à droite, avec le *paludamentum*.

℞. L. H. Deux Canopes en regard, surmontés chacun du *lotus*, dans un temple distyle dont le fronton est orné d'un disque placé entre deux cornes de bœuf. . . . . Æ.9.–R².–F.o.–6 fr.

937. AYT. KAI. TPAI. AΔPIA. CEB. Tête laurée d'Hadrien, avec le *paludamentum*.

℞. L. H. Canope. ☐. . . . . Æ.6.–R¹.–F.o.–2 fr.
Zoega l. c. n°. 81.

938. Autre, avec L. H. Canope avec le *lotus* sur la tête. ☐. *Eckhel Cat. mus. Vind.* . Pot.6.–R¹.–F.o.–6 fr.

939. AYT. KAI. TPAI. AΔPIA. CEB. Tête laurée d'Hadrien, à droite, avec la chlamyde sur l'épaule g.

℞. L. H. Sérapis debout dans un temple distyle, sacrifiant près d'un trépied de la main droite, la gauche sur la haste pure. . . . . Æ.10.–R¹.–F.o.–3 fr.

940. Autre presque semblable. Æ.10.–R¹.–F.o.–3 fr.

941. Autre, avec L. H. Harpocrate voilé, debout dans un temple distyle, la main dr. sur la bouche et tenant sur le bras gauche une massue surmontée d'un épervier. . . . . Æ.10.–R².–F.o.–6 fr.

942. Autre, avec L. H. Femme couchée à terre et tournée à g., tenant des épis et des pavots de la main dr., le coude g. sur un sphinx. . . . Æ.10.–C.–F.o.–2 fr.

943. Autre, avec L. H. Aigle éployé, à droite, et regardant à gauche. . . . . Pot.6.–C.–F.o.–3 fr.

944. AYT. KAIC. TPAIAN. AΔPIANOC. CEB. Tête laurée d'Hadrien, avec le *paludamentum*.

℞. L. H. (an 8). Bœuf Apis debout; devant, un autel avec un croissant sur le flanc. ☐. *Zoega Num. æg. pag.* 107. *n°.* 80. . . . . Æ.6.–R¹.–F.o.–2 fr.

945. AYT. KAI. TPAI. AΔPIA. CEB. Tête laurée d'Hadrien, avec le *paludamentum*.

℞. L. H. Sphinx ailé accroupi, le *modius* sur la tête et le pied dr. de devant sur une roue. ☐. *Zoega l. c. n°.* 84. . . . . Æ.9.–R¹–F.*.–4 fr.

946. Autre, avec L. H. Arc de triomphe à trois portiques. ☐. *Mus. Arigoni.* . . Æ.10.–R².–F.o.–6 fr.

947. Autre, avec L. H. L'empereur dans un quadrige, précédé par la Victoire. ☐. . Æ.10.–R².–F.*.–6 fr.
Patin. ex mus. Moros.

948. Autre, avec L. H. Buste nu d'Antinoüs. ☐. *Mus. Theupoli.* II. *pag.* 1134. . . Æ.9.–R⁴.–F.o.–15 fr.

949. AYT. KAI. TPAI. AΔPIA. CEB. Tête laurée d'Hadrien, à droite, avec le *paludamentum*.

℞. €T. €NAT. Canope à tête d'Isis, à droite, surmonté du *lotus*. . . . . Pot.6½.–R².–F.*.–10 fr.

950. Autre, avec €T. €NAT. Deux Canopes en regard, placés sur une base. . . . . Pot.7.–R².–F.*.–10 fr.

951. Autre, avec €T. €NAT. Sérapis debout, le bras droit étendu et la main gauche sur la haste pure; à ses pieds, Cerbère. . . . . Pot.6½.–R².–F.*.–10 fr.

952. Autre, avec L. ENATOY. Jupiter debout, la main droite levée au-dessus d'une petite figure debout et la haste dans la main gauche. ☐. *Eckhel Cat. mus. Vindob. pag.* 269. . . . . Pot.7.–R².–F.*.–10 fr.

953. Autre, avec L. ENAT. L'empereur debout, vêtu

du *paludamentum*, tenant la haste de la main droite et un bâton de la gauche. ◻. . Æ.6.–R².–F.o.–4 fr.
Hard. opera sel. pag. 758.

954. AYT. KAIC. TPAIANOC. AΔPIANOC. CЄB. Tête laurée, avec le *paludamentum*.
℞. ЄT. ЄNAT. Figure debout, tenant des fleurs de la main dr. et une corne d'abondance de la g. ◻. *Cab. de M. Tôchon, à Paris.* . Pot.6½.–R².–F.o.–10 fr.

955. Sans légende. Tête laurée d'Hadrien.
℞. L. EN. Bélier debout. ◻. *Zoega App. num. ægypt. pag.* 393. *n°.* 86 *bis.* . Æ.3.–R³.–F.o.–3 fr.

956. Autre, avec L. EN. Corne d'abondance. ◻. *Cab. de M. Tôchon, à Paris.* . . Æ.3.–R³.–F.o.–3 fr.

957. AYT. KAI. TPAI. AΔPIA. CЄB. Tête laurée d'Hadrien, à droite, avec le *paludamentum*.
℞. L. ΔEKATOY. Tête diadémée de Jupiter, à dr., avec le *pallium*. . . . . Pot.6.–R¹.–F.*.–6 fr.

958. Autre, avec L. ΔEKATOY. Tête de Jupiter-Ammon, à droite. . . . . Pot.6.–R¹.–F.*.–6 fr.

959. Autre, avec L. ΔEKATOY. Tête de Sérapis. ◻. *Mus. Theupoli.* II. *pag.* 1123. Æ.6.–R¹.–F.o.–2 fr.

960. Autre, avec L. I. Têtes accolées de Sérapis et d'Isis. ◻. *Gesn. ex mus. Pan.* Æ.9.–R².–F.o.–6 fr.

961. Autre, avec L. ΔEKATOY. Buste d'Isis, à dr. ◻. *Mus. Sancl. num. sel.* II. 198. Æ.6.–R³.–F.*.–6 fr.

962. Autre, avec L. ΔEKATOY. Canope à tête d'Isis, surmonté du *lotus*, à dr. . . Pot.6½.–R¹.–F.*.–6 fr.

963. Autre, avec L. ΔEKATOY. Tête de femme surmontée du croissant. ◻. . . Pot.6½.–R¹.–F.*.–6 fr.
Eckhel Cat. mus. Vindob. 269.

964. Autre, avec L. ΔEKATOY. Sérapis debout, la main

main droite sur la tête de Cerbère placé à ses pieds, la gauche sur la haste pure. . Pot.6.–C.–F.*.–3 fr.

965. AYT. KAI. TPAI. AΔPIA. CEB. Tête laurée d'Hadrien, à droite, avec le *paladamentum*.

℞. L. ΔEKATOY. Femme debout, vêtue de la *stola*, tenant des épis de la main droite et un caducée de la gauche. . . . . Pot.6.–C.–F.*.–3 fr.

966. Autre avec L. ΔEKATOY. Pallas-*Nicéphore* debout. □. *Mus. Arigoni.* . . . Æ.6.–R¹.–F.o.–2 fr.

967. Autre, avec L. ΔEKATOY. L'Equité debout, avec ses attributs. . . . . Pot.6½.–C.–F.*.–3 fr.

968. Autre, avec L. ΔEKATOY. L'Espérance marchant à gauche. . . . . Pot.6½.–C.–F.*.–3 fr.

969. Autre, avec L. ΔEKATOY. La Fortune debout, avec ses attributs. . . . . Pot.6½.–C.–F.*.–3 fr.

970. AYT. KAIC. TPAIAN. AΔPIANOC. CEB. Tête laurée d'Hadrien, à droite, avec le *paludamentum*.

℞. L. I. (an 10). Isis assise, alaitant son fils. □. *Mus. Farn. T. VI. p.* 360, *n.* 5. Æ.9.–R².–F.o.–6 fr.

971. Autre, avec L. I. Bacchus demi-nu, assis et tourné à gauche, tenant de la main dr. une grappe de raisin au-dessus d'un bélier debout, et de la gauche un thyrse. □. *Mus. Arigoni.* . . Æ.9.–R⁴.–F.o.–15 fr.

972. Autre, avec L. I. Sérapis assis sur un siège, à g., le bras droit étendu et la main g. sur la haste; à ses pieds, Cerbère. . . . . Pot.6.–R¹.–F.*.–6 fr.

973. Autre, avec L. ΔEKATOY. Serpent mitré, dressé sur sa queue, avec un sistre. □. *Mus. Sanclem. num. sel.* II. *pag.* 199. . . . . Æ.6.–R¹.–F.*.–3 fr.

974. Autre, avec L. ΔEKATOY. Aigle debout, les ailes éployées. □. . . . . Pot.6.–R¹.–F.*.–6 fr.

Zoega. Num. ægypt. pag. 109, n°. 104.

975. ΑΥΤ. ΚΑΙ. ΤΡΑΙΑ. ΑΔΡΙΑ. CЄΒ. Tête laurée d'Hadrien, à droite.

℞. L. ΔΕΚΑΤΟΥ. Aigle debout. ◻. *Mus. Sancl. num. sel.* II. *pag.* 199. . . . . Æ.6.–R¹.–F.*.–3 fr.

976. Autre, avec L. I. (an 10). Aigle éployé sur un foudre, supportant la tête de Sérapis. ◻. *Mus. Theupoli.* II. *pag* 1123. . . . . Æ.9.–R².–F.o.–6 fr.

977. Autre, avec L. ΔΕΚΑΤΟΥ. Deux serpens mâle et femelle, dressés en face l'un de l'autre, le premier a la tête surmontée de la mitre, et l'autre du disque de la lune entre deux cornes de bœuf; dans le ch., un caducée, un sistre et le *murex*. Pot.6.–R².–F.*.–10 fr.

978. Autre, avec L. ΔΕΚΑΤΟΥ. Isis–*Pharia* marchant à droite, tenant des deux mains une voile enflée par les vents. . . . . Æ.8.–R¹.–F.o.–2 fr.

979. Autre, avec L. ΔΕΚΑΤΟΥ. L'empereur dans un char traîné par quatre éléphans, à dr., tenant l'aigle romaine et une branche de laur. Æ.9½.–R¹.–F.*.–4 fr.

980. ΑΥΤ. ΚΑΙC. ΤΡΑΙΑΝΟC. Α..... Tête laurée d'Hadrien, à droite.

℞. L. ΔΕΚΑΤΟΥ. Temple hexastyle. ◻. *Cab. de M. Tôchon, à Paris.* . . . . Æ.9½.–R¹.–F.*.–4 fr.

981. ΑΥΤ. ΚΑΙ. ΤΡΑΙ. ΑΔΡΙΑ. CЄΒ. Tête laurée d'Hadrien, à droite, sans le *paludamentum*.

℞. L. ΑΕ. Femme couchée à terre, tenant des épis de la main droite, le coude gauche appuyé sur un sphinx. . . . . Æ.4½.–R¹.–F.*.–2 fr.

982. ΑΥΤ. ΚΑΙC. ΤΡΑΙΑΝ. ΑΔΡΙΑΝΟC. CЄΒ. Tête laurée d'Hadrien, à droite.

℞. L. I. (an 10). Sphinx accroupi, le *modius* sur la tête et le pied sur une roue. ◻. *Mus. Theupoli.* II. *pag.* 1124. . . . . Æ.9.–R¹.–F.o.–3 fr.

983. AYT. KAI. TPAI. AΔPIA. CЄB. Tête laurée d'Hadrien, à droite.

℞. L. ΔE. Sphinx accroupi, tourné vers la droite. . . . . Æ.4.–R².–F.*.–3 fr.

984. Autre, et L. ΔE. Griffon accroupi, les ailes éployées, à g., le pied dr. sur une roue. Æ.4½.–R².–F.*.–3 fr.

985. Autre, avec L. ΔE. Eléphant marchant. ◻. *Zoeg. Numism. ægypt. pag.* 109. *n°.* 105. *ex mus. Florent.* . . . . . Æ.4.–R³.–F.*.–4 fr.

986. Autre, avec L. ΔE. Corbeille remplie de fruits entre deux torches. . . . . Æ.4.–R².–F.*.–3 fr.

987. Autre, avec L. ΔE. Dauphin autour d'une ancre, occupant le milieu du champ. Æ.4.–R².–F.*.–3 fr.

988. Autre, avec L. ΔE. Dauphin sur un trident. ◻. *Zoeg. l. c. n°.* 106. *ex mus. Flor.* . Æ.4.–R².–F.*.–3 fr.

989. Autre, avec L. ΔE. Epervier debout. ◻. *Mus. Theupoli.* II. *pag.* 1124. . . Æ.2½.–C.–F.*.–1 fr.

990. Sans légende. Tête laurée d'Hadrien, à droite.

℞. L. ΔE. Serpent femelle dressée, à droite; la tête surmontée du *lotus*. . . . . Æ.3.–R¹.–F.*.–2 fr.

991. Autre, avec L. ΔE. Serpent dressé, tourné vers la gauche. . . . . Æ.2.–R¹.–F.*–2 fr.

992. Autre, avec L. ΔE. Caducée occupant le milieu du champ. . . . . Æ.2½.–R¹.–F.*.–2 fr.

993. Autre, avec L. ΔE. Ibis marchant, tournée vers la droite. . . . . Æ.2½.–R².–F.*.–3 fr.

994. Autre, avec L. ΔE. Sistre. ◻. *Mus. Sancl. num. sel.* II. *pag.* 199. . . . . Æ.2½.–R³.–F.*.–4 fr.

995. Autre, avec L. I. (an 10). Corne de la chèvre Amalthée. ◻. *Zoegà Append. Num. ægypt. pag.* 393. *n°.* 106 *bis*. . . . . Æ.2½.–R³.–F.*.–4 fr.

996. AYT. KAI. TPAI. AΔPIA. CЄB. Tête laurée d'Hadrien, à dr., avec le *paludamentum* et la cuirasse.

℞. L. ENΔEKATOY. Tête d'Isis, à droite, surmontée d'un disque entre deux cornes de bœuf, la poitrine couverte de la *stola*. Pot.7.–R¹.–F.*.–6 fr.

997. Autre, avec L. ENΔEKATOY. Tête de Jupiter-Ammon, surmontée d'un globe. ☐. *Zoega. Num. ægypt. pag.* 110. *n°.* 120. . Pot.6½.–R¹.–F.*.–6 fr.

998. Autre, avec L. ENΔEKATOY. Tête radiée du Soleil, avec le *pallium*. . . . . Pot.6½.–R¹.–F.*.–6 fr.

999. Autre, avec L. IA. (an 11). Tête du Soleil. ☐. *Patin. impp. pag.* 156. . . . Æ.6.–R¹.–F.*.–3 fr.

1000. Autre, avec L. ENΔEKATOY. Canope à tête d'Isis, à droite. . . . . Pot.6½.–R¹.–F.*.–6 fr.

1001. Autre, avec L. IA. Canope. ☐. *Zoega. l. c. n°.* 131. . . . . Æ.4.–R².–F.*.–3 fr.

1002. Autre, avec L. ENΔEKATOY. Femme debout, vêtue de la *stola*, tenant des épis et des pavots de la main dr., et un caducée de la g. Pot.6½.–C.–F.*.–3 fr.

1003. Autre, avec L. ENΔEKATOY. L'Espérance marchant à gauche. ☐. . . . . Pot.6½.–R¹.–F.*.–6 fr.
Zoega. l. c. n°. 115.

1004. Autre, avec L. ENΔEKATOY. Pallas–*Nicéphore* debout, la main gauche appuyée sur son bouclier posé à terre. . . . . Pot.6½.–C.–F.*.–3 fr.

1005. Autre, avec L. ENΔEKATOY. Femme voilée, debout, sacrifiant de la main droite près d'un autel, et portant une corne d'abondance de la g. ☐. *Zoega l. c. n°.* 116. . . . . Pot.6½.–R¹.–F.*.–6 fr.

1006. Autre, avec L. ENΔEKATOY. Cérès debout,

vêtue de la *stola*, tenant de la main dr. un long flambeau et de la g. des épis. . . Pot.6½.–C.–F.*.–3 fr.

1007. AYT. KAI. TPAI. AΔPIA. CЄB. Tête laurée d'Hadrien, à droite, avec le *paludamentum*.

℞. L. ENΔEKATOY. Femme voilée, debout, tenant de la main droite un grain d'encens sur un autel, et tenant l'*acerra* de la g. ☐. *Zoega. Num. ægypt. pag.* 110. *n°.* 117. . . . . Æ.6½.–R².–F.o.–2 fr.

1008. Autre, avec L. ENΔEKATOY. Sérapis assis, la main droite au-dessus de Cerbère debout, et tenant la haste dans la gauche. ☐. . . Æ.9.–R¹.–F.*.–4 fr.

Zoega. l. c. n°. 122.

1009. Autre, avec L. ENΔEKATOY. Jupiter assis, le *lotus* sur la tête, le bras droit étendu; à ses pieds, un aigle. ☐. *Mus. Theup.* II. 1124. Æ.9.–R¹.–F.*.–4 fr.

1010. Autre, avec L. ENΔEKATOY. Sérapis debout, vêtu du *pallium*, la main droite au-dessus de Cerbère qui est à ses pieds, la gauche appuyée sur la haste pure. . . . . Pot.6½.–C.–F.*.–4 fr.

1011. Autre, avec L. ENΔEKATOY. Aigle éployé sur foudre, à dr. et regardant à g. Pot.6½.–R¹.–F.*.–6 fr.

1012. Autre, avec L. ENΔEKATOY. Aigle debout, à droite et regardant à gauche. Æ.6½.–R¹.–F.*.–3 fr.

1013. Autre, avec L. ENΔEKATOY. Femme debout, voilée et vêtue de la *stola*; à ses pieds, un serpent autour d'un bâton. . . . . Æ.8.–R².–F.*.–5 fr.

1014. Autre, avec L. ENΔEKATOY. Femme voilée et vêtue de la *stola*, assise sur un siège et tournée à g., le bras droit étendu et la main gauche sur la haste pure. . . . . Æ.8.–R².–F.*.–5 fr.

1015. Autre, avec L. ENΔEKATOY. Femme vêtue de

la *stola*, assise à terre et tournée à gauche, tenant des épis dans la main droite, le coude gauche appuyé sur un sphinx. . . . . Æ.9½.–C.–F.*.–3 fr.

1016. Autre presque semblable. Æ.10.–C.–F.*.–3 fr.

1017. AYT. KAI. TPAI. AΔPIA. CЄB. Tête laurée d'Hadrien, à droite, avec le *paludamentum*.

℟. L. ENΔEKATOY. Sérapis assis sur un siège, à gauche, la main gauche sur la haste pure; à ses pieds, Cerbère. . . . . Æ.10.–R¹.–F.*.–4 fr.

1018. Autre, avec L. ENΔEK. Le Nil couché près d'un crocodile. ☐. *Patin. impp.* . . Æ.6.–R².–F.*.–5 fr.

1019. Autre, avec L. ENΔEKATOY. L'empereur voilé et lauré, assis, la main droite étendue tenant un volume, et la haste dans la g. ☐. Æ.6.–R².–F.*.–5 fr.

Mus. Sanclem. num. sel. Tom. II. pag. 199.

1020. Autre, avec L. ENΔEKATOY. L'empereur tenant l'aigle romaine et une branche de laurier, dans un char de triomphe traîné par quatre éléphans allant à droite. . . . . Æ.9.–R¹.–F.*.–4 fr.

1021. Autre presque semblable. Æ.9.–R¹.–F.*.–4 fr.

1022. Autre, avec L. ENΔEKATOY. Phare sur le haut duquel est une figure et 2 tritons. Æ.6.–R¹.–F.*.–3 fr.

1023. AYT. KAI. TPAI. AΔPIA. CЄB. Tête laurée d'Hadrien, à dr., avec la chlamyde sur l'épaule g.

℟. L. ENΔEKATOY. Hippopotame marchant vers la droite. . . . . Æ.6.–R¹.–F.*.–3 fr.

1024. Autre, avec L. IA. (an 11). Hippopotame debout. ☐. *Mus. Arigoni.* . . . Æ.4.–R¹.–F.*.–2 fr.

1025. Autre, avec L. ENΔEKATOY. Apis debout devant un autel, avec un disque entre les cornes et un croissant sur le flanc. ☐. . . . Æ.6.–R¹.–F.*.–3 fr.

Zoega. Num. ægypt. pag. 111. n°. 132.

1026. AYT. KAI. TPAI. AΔPIA. CEB. Tête laurée d'Hadrien, à dr., avec la chlamyde sur l'épaule g.

℞. L. ENΔEKATOY. Taureau cornupète tourné vers la droite. . . . . Æ.6.–C.–F.*.–2 fr.

1027. Deux autres presque sembl. Æ.6.–C.–F.*.–2 fr.

1028. Autre, avec L. ENΔEKATOY. Serpent femelle dressée sur sa queue, à gauche, la tête surmontée du disque de la lune placé entre deux cornes de bœuf; derrière, un sistre. . . . . Æ.6.–R¹.–F.*.–3 fr.

1029. Autre, avec L. ENΔEKATOY. Serpent mâle mitré, dressé et tourné à droite, entre un épi et un caducée. . . . . Æ.6.–R¹.–F.*.–3 fr.

1030. Autre presque semblable. Æ.6.–R¹.–F.*.–3 fr.

1031. AYT. KAI. TPAI. AΔPIA. CEB. Tête laurée d'Hadrien, à droite, avec le *paludamentum*.

℞. L. IA. (an 11). La Fortune debout, avec ses attributs. . . . . Æ.6½.–R¹.–F.*.–3 fr.

1032. AYT. KAI. TPAI. AΔPIA. CEB. Tête laurée d'Hadrien, à droite, avec la chlamyde sur l'épaule gauche.

℞. L. IA. Femme vêtue de la *stola* et voilée, à droite, le *lotus* sur la tête, des épis dans la main g., la dr. sur la haste. . . . . Æ.4½.–R¹.–F.*.–2 fr.

1033. Autre, avec L. IA. Panthère marchant à droite, et regardant derrière elle. . . Æ.4½.–R².–F.*.–3 fr.

1034. Autre, avec L. IA. Eléphant. □. *Cabinet de M. Töchon, à Paris.* . . . . Æ.4½.–R³.–F.*.–4 fr.

1035. Autre, avec L. IA. Cerf. Æ.4½.–R².–F.*.–3 fr.

1036. Autre, avec L. IA. Dauphin autour d'une ancre, occupant le milieu du champ. Æ.4½.–R².–F.*.–3 fr.

1037. AYT. KAI. TPAI. AAPIA. CEB. Tête laurée d'Hadrien, à dr., avec le *paludamentum*.

℞. L. IA. (an 11). Griffon accroupi, le pied droit de devant sur une roue. ☐. . . Æ.4.–R².–F.*.–3 fr.

Zoega. Num. ægypt. pag. 112. n°. 141.

1038. Autre, avec L. IA. Sphinx. ☐. *Cabinet de M. Tochon, à Paris*. . . . . Æ.4.–R².–F.*.–3 fr.

1039. Autre, avec L. IA. Epervier mitré, tourné vers la gauche. . . . . Æ.4½.–R¹.–F.*.–2 fr.

1040. Autre, avec L. IA. Corbeille remplie de fruits, entre deux torches. . . . . Æ.4½.–R¹.–F.*.–2 fr.

1041. Autre presque semblable. Æ.4½.–R¹.–F.*.–2 fr.

1042. Autre, avec L. IA, entre deux cornes d'abondance en sautoir. . . . . Æ.4½.–R¹.–F.*.–2 fr.

1043. Sans légende. Tête laurée d'Hadrien, à dr.

℞. L. IA. Faune marchant à gauche, le bras droit levé, le *pedum* dans la main g. Æ.2½.–R².–F.*.–3 fr.

1044. Autre, avec L. IA. Serpent femelle dressée sur sa queue, à gauche. . . . . Æ.2½.–R¹.–F.*.–2 fr.

1045. Autre, avec L. IA. Aigle, les ailes éployées. ☐. *Mus. Theupoli*. II. *p.* 1125. Æ.2½.–R¹.–F.*.–2 fr.

1046. Autre, avec L. IA. Chèvre debout, tournée à gauche. . . . . Æ.2½.–R².–F.o.–3 fr.

1047. Autre, avec L. IA. Deux épis liés ensemble, occupant le milieu du champ. . . Æ.1½.–R².–F.o.–2 fr.

1048. Autre, avec L. IA. Caducée. ☐. *Zoega l. c. n°.* 152. . . . . Æ.2½.–C.–F.o.–1 fr.

1049. AYT. KAI. TPAI. AAPIA. CEB. Tête laurée d'Hadrien, à dr., avec le *paludamentum* et la cuirasse.

℞. ΠATHP. ΠATPIΔOC. L. IB. (an 12). Deux mains jointes. . . . . Pot.6½.–R².–F.**.–12 fr.

1050. AYT. KAI. TPAI. AΔPIA. CЄB. Tête laurée d'Hadrien, à dr., avec le *paludamentum* et la cuirasse.

℞. L. ΔЄKATOY. Figure barbue, en terme, enveloppée de bandelettes, tenant dans ses mains une haste devant elle. . . . . Pot.6.–R³.–F.**.–15 fr.

1051. Autre, avec L. ΔЄKAT. Sérapis assis sur un siège, à gauche, la main droite au-dessus de la tête de Cerbère placé à ses pieds, et la gauche sur la haste pure. . . . . Pot.6.–R¹.–F.**.–8 fr.

1052. Autre, avec L. ΔЄKATOY. Isis allaitant son fils, assise dans un temple distyle. ☐. *Mus. Arigoni.* . . . . . Æ.9.–R².–F.*.–8 fr.

1053. Autre, avec L. ΔЄK. Cérès debout, voilée et vêtue de la *stola*, à g., tenant des épis de la main dr. et un flambeau de la gauche. . Æ.6½.–C.–F.*.–2 fr.

1054. Autre, avec L. ΔЄK. Femme vêtue de la *stola*, couchée à terre, à gauche, tenant des épis dans la main droite, le coude gauche appuyé sur un sphinx accroupi. . . . . Æ.8.–C.–F.*.–2 fr.

1055. Autre presque semblable. . Æ.8.–C.–F.*.–2 fr.

1056. Autre, avec L. IB. (an 12). Génie couché, tenant des épis et des pavots de la main dr., le coude g. appuyé sur un sphinx. ☐. . . . Æ.9.–R¹.–F.*.–4 fr.

Zoega. Num. ægypt. pag. 126. n°. 252. ex mus. Ver.

1057. AYT. KAI. TPAI. AΔPIA. CЄB. Tête laurée d'Hadrien, à droite, avec le *paludamentum*.

℞. ΔЄK. Le Nil couché sur un crocodile et tourné vers la gauche, tenant de la main droite une corne d'abondance surmontée d'un enfant, et de la gauche un roseau; dans le champ, les lettres numérales IE. (16). . . . . Æ.10.–R¹.–F.*.–4 fr.

1058. AYT. KAI. TPAI. AΔPIA. CЄB. Tête laurée d'Hadrien, à droite, avec le *paludamentum*.

℞. L. ΔΩΔЄK. Le Nil couché et tourné à gauche, tenant de la main droite une corne d'abondance surmontée d'un enfant, et de la gauche un roseau; dans le ch., les lettres num. 15. (16). Æ. 10.–R¹.–F.*.–4 fr.

Zoega. Num. ægypt. pag. 127. n°. 253.

1059. Autre, avec L. ΔΩΔЄK. Le Nil couché, tenant une corne d'abondance de la main droite et un roseau de la gauche appuyée sur un hippopotame. ☐. *Zoega l. c. n°.* 254. . . . . Æ. 9.–R¹.–F.*.–4 fr.

1060. Autre semblable; dans le champ, les lettres numérales 15. (16). . . . . Æ. 9.–R¹.–F.*.–4 fr.

Zoega. l. c. n. 255.

1061. Autre, avec L. ΔΩΔЄK. Le Nil couché, tenant une corne d'abondance de la main droite et un roseau de la gauche appuyée en même-temps sur un crocodile. ☐. *Zoega l. c. n°.* 256. . . . Æ. 9.–R¹.–F.*.–4 fr.

1062. Autre semblable; dans le champ, les lettres numérales 15. (16). . . . . Æ. 9.–R¹.–F.*.–4 fr.

Zoega. l. c. n°. 257.

1063. AYT. KAIC. TPAIAN. AΔPIAN..... Tête laurée d'Hadrien, à droite, avec le *paludamentum*.

℞. L. IB. Phare au haut duquel est une figure debout, tenant la haste, entre deux tritons qui sonnent du buccin. . . . . Æ. 7½.–R¹.–F.9.–2 fr.

1064. AYT. KAI. TPAI. AΔPIA. CЄB. Tête laurée d'Hadrien, à dr., avec la chlamyde sur l'épaule g.

℞. L. IB. (an 12). Epervier mitré, tourné vers la gauche. . . . . Æ. 4½.–R¹.–F.*.–2 fr.

1065. AYT. KAI. TPAI. AΔPIA. CЄB. Tête laurée d'Hadrien, à droite, avec le *paludamentum*.

℞. ΠΑΤΗΡ. ΠΑΤΡΙΔΟC. L. IΓ. (an 13). Deux mains jointes. . . . . Pot.6½.–R².–F.**.–10 fr.

1066. ..... Tête d'Hadrien.....

℞. L. IΓ. Victoire érigeant un trophée. ◻. *Mus. Arigoni.* . . . . . Æ.9.–R¹.–F.*.–4 fr.

1067. Autre, avec L. IΓ. Victoire marchant. ◻. *Mus. Arigoni.* . . . . . Æ.6.–R¹.–F.o.–2 fr.

1068. Autre, avec L. IΓ. Figure en habit court debout dans un temple distyle; à ses pieds, un quadrupède. ◻. *Mus. Arigoni.* . . . . . Æ.9.–R¹.–F.*.–6 fr.

1069. AYT. KAI. TPAI. AΔPIA. CЄB. Tête laurée d'Hadrien, à droite, avec le *Paludamentum.*

℞. L. TPICKAI. Femme vêtue de la *stola*, couchée à terre, à gauche, tenant des épis de la main droite, le coude gauche appuyé sur un sphinx accroupi. . . . . Æ.8.–C.–F.*.–2 fr.

1070. Autre, avec L. TPIЄKAI. Le Nil couché sur un crocodile, à gauche, tenant de la main dr. une corne d'abondance surmontée d'un enfant et de la gauche un roseau; dans le ch., IΓ. (16). Æ.9½.–R¹.–F.*.–6 fr.

1071. Autre, sans les lettres numér. ◻. *Mus. Theup.* II. *pag.* 1126. . . . . Æ.9.–C.–F.*.–3 fr.

1072. Autre, avec L. IΓ. entre deux cornes d'abondance. ◻. . . . . Æ.4.–R¹.–F.o.–1 fr.

Eckhel. Cat. mus. Vindob. p. 269.

1073. Autre, avec L. IΓ. Serpent dressé sur sa queue. ◻. *Mus. Arigoni.* . . . . . Æ.4.–R¹.–F.o.–1 fr.

1074. Sans légende. Tête laurée d'Hadrien, à droite, sans le *paludamentum.*

℞. L. IΓ. (an 13). Faune marchant à gauche, le bras droit levé et tenant le *pedum* dans la main gauche. . . . . Æ.3.–R².–F.*.–3 fr.

1075. AYT. KAI. TPAI. AΔPIA. CЄB. Tête laurée d'Hadrien, à droite, avec le *paludamentum*.

℞. L. IΔ. (an 14). Tête radiée du Soleil, à droite, avec le *pallium*. . . . . Pot.6.–R¹.–F.**.–6 fr.

1076. Autre, avec L. IΔ. Buste de femme, orné d'une fleur, ayant deux enfans sur son sein. ☐. *Zoega N. æg. n°. 284. ex mus. Flor.* . Æ.6.–R⁴.–F.*.–10 fr.

1077. Autre, avec L. IΔ. Minerve debout, ayant une chouette sur la main droite, la gauche sur son bouclier posé à terre. . . . . Æ.10.–R¹.–F.*.–4 fr.

1078. Autre, avec L. IΔ. Minerve-*Nicéphore* debout, la main g. sur son bouclier. . . Æ.9½.–C.–F.*.–3 fr.

1079. Autre presque semblable. Æ.9½.–C.–F.*.–3 fr.

1080. Autre, avec L. IΔ. Les Dioscures debout, armés chacun d'une lance et tenant leur cheval par le frein. . . . . Æ.9½.–R¹.–F.*.–4 fr.

1081. Autre, avec L. IΔ. L'empereur dans un quadrige allant à droite; devant, le génie de la ville d'Alexandrie lui présente un épi. . . . Æ.10.–R¹.–F.*.–4 fr.

1082. Autre, avec L. IΔ. Jupiter assis sur un aigle éployé, tenant une patère de la main dr. et un sceptre de la gauche. . . . . Æ.10.–R¹.–F.*.–4 fr.

1083. Autre, avec L. IΔ. Isis-*Pharia* debout, tournée à droite, tenant un sistre et une voile enflée par les vents. . . . . Æ.8.–C.–F.*.–2 fr.

1084. Autre presque semblable. . Æ.8.–C.–F.*.–2 fr.

1085. AYT. KAI. TPAI. AΔPIA. CЄB. Tête laurée d'Hadrien, à droite, avec le *paludamentum*.

℞. L. IΔ. L'Equité debout. . Æ.8.–C.–F.*.–2 fr.

1086. Autre, avec L. IΔ. Femme debout, vêtue de la

*stola*, tenant des épis de la main droite et un caducée de la gauche. . . . . Æ.8.–C.–F.*.–2 fr.

1087. Deux autres presque sembl. Æ.8.–C.–F.*.–2 fr.

1088. AYT. KAI. TPAI. AΔPIA. CЄB. Tête laurée d'Hadrien, à droite, avec le *paludamentum*.

℞. L. IA. (an 14). La Fortune debout, avec ses attributs. . . . . Æ.6.–R¹.–F.*.–3 fr.

1089. Autre presque semblable. Æ.6.–R¹.–F.*.–3 fr.

1090. Autre, avec L. IA. Harpocrate nu et debout, à droite, la main droite sur la bouche et tenant dans la main g. une corne d'abondance et une draperie; devant, un autel. . . . . Æ.6.–R¹.–F.*.–3 fr.

1091. Autre, avec L. IA. Harpocrate nu et debout, vu de face, le *lotus* sur la tête, la main droite à la bouche et tenant dans la gauche une draperie et une massue surmontée d'un épervier; à ses pieds, un bélier avec un disque sur la tête. . . . Æ.6.–R².–F.*.–6 fr.

1092. Autre, avec L. IA. Harpocrate debout, vu de face, la main droite sur la bouche et tenant dans la gauche une draperie et une corne d'abondance; à ses pieds, un autel. . . . . Æ.6.–R¹.–F.*.–3 fr.

1093. Autre presque semblable. Æ.6.–R¹.–F.*.–3 fr.

1094. Autre, avec L. IA. Serpent mâle dressé sur sa queue, entre un épi et un caducée, la tête surmontée d'une mitre. . . . . Æ.6.–C.–F.*.–2 fr.

1095. Trois autres presque sembl. Æ.6.–C.–F.*.–2 fr.

1096. AYT. KAI. TPAI. AΔPIA. CЄB. Tête laurée d'Hadrien, à dr., avec la chlamyde sur l'épaule g.

℞. L. IA. Serpent femelle dressée sur sa queue, à g., entre un épi et un pavot. . Æ.4.–R¹.–F.*.–2 fr.

1097. AYT. KAI. TPAI. AΔPIA. CЄB. Tête laurée d'Hadrien, à dr., avec la chlamyde sur l'épaule g.

℞. L. IA. (an 14). Dauphin autour d'un trident, occupant le milieu du champ. . Æ.4.–R¹.–F.*.–2 fr.

1098. Autre, avec L. IA. Griffon accroupi, à dr., le pied g. sur une roue. . . . . Æ.4.–R¹.–F.*.–2 fr.

1099. Autre, avec L. IA, Epervier mitré, tourné vers la gauche. . . . . Æ.4.–R¹.–F.*.–2 fr.

1100. AYT. KAIC. TPA. AΔPIANOC. CЄB. Tête laurée d'Hadrien, à droite.

℞. L. IA. Corbeille remplie d'épis et de pavots; entre deux torches. . . . . Æ.5.–R¹.–F.*.–2 fr.

1101. Autre, avec L. IA. Caducée ailé. □. *Zoega N. æg. n°. 293. ex mus. Ver.* . . Æ.3.–R¹.–F.*.–2 fr.

1102. Sans légende. Tête laurée d'Hadrien, à dr.

℞. L. IA. Fleur du *lotus*, semblable à celle dont est surmontée la tête d'Isis. . . . . Æ.3.–R².–F.*.–3 fr.

1103. Autre, avec L. IA. Fleur formée de la coiffure d'Osiris, au milieu de laquelle est une vipère. □. *Zoeg. l. c. n°. 290.* . . . . . Æ.3.–R².–F.*.–2 fr.

1104. AYT. KAIC. TPAIAN. AΔPIANOC. CЄB. Tête laurée d'Hadrien, à droite, avec le *paludamentum*.

℞. L. IE. (an 15). Sérapis assis, la main droite au-dessus de Cerbère, et tenant la haste dans la g. □. *Zoeg l. c. p. 132. n°. 308.* Æ.6.–R¹.–F.*.–3 fr.

1105. Autre, avec L. IE. Sérapis assis sur une galère, entre Isis et Cérès debout. □. . Æ.9.–R².–F.*.–8 fr.

Zoega. l. c. n°. 309.

1106. Autre, avec L. IE. Femme assise, tenant de la main droite une patère et de la gauche la haste. □. *Mus. Arigoni.* . . . . . Æ.6.–R¹.–F.o.–3 fr.

1107. AYT. KAI. TPAI. AΔPIA. CЄB. Tête laurée d'Hadrien, à droite, avec le *paludamentum*.

℞. L. IE. (an 15). Le génie d'Alexandrie et l'empereur debout, se donnant la main; l'un, la tête couverte d'une peau d'éléphant, est vêtu d'un habit court et tient un *vexillum* et des épis; l'autre est vêtu de la toge et tient un sceptre. Pot.6.–R¹.–F.*.–6 fr.

1108. Deux autres presque semb. Pot.6.–R¹.–F.*.–6 fr.

1109. Autre semblable. ☐. . . . Æ.6.–R¹.–F.*.–2 fr.

Zoega. Num. ægypt. pag. 132. n°. 304.

1110. Autre, avec L. IE. Le génie de la ville d'Alexandrie et l'empereur debout; l'un sous la figure d'une femme vêtue d'un habit court tient des épis; l'autre vêtu de la toge et couronné de laurier, porte la main droite sur l'épaule du génie, et tient de la main g. la haste pure. . . . . Æ.10.–C.–F.*.–3 fr.

1111. Deux autres presque semb. Æ.10.–C.–F.*.–3 fr.

1112. Autre semblable, mais la tête d'Hadrien tournée à gauche. . . . . Æ.10.–R¹.–F.*.–4 fr.

1113. Autre, avec AAEΞANΔPEA. L. IE. Même type du génie d'Alexandrie et de l'empereur. ☐. *Zoega. l. c. pag.* 132. *n°.* 300. . . . Æ.10.–R².–F.o.–6 fr.

1114. Deux autres presque semblables. ☐. *Zoega. l. c. n°.* 301. . . . . Æ.10.–R².–F.o.–6 fr.

1115. Autre, avec L. IE. L'empereur dans un char de triomphe attelé de quatre chevaux allant à dr.; devant, le génie de la ville d'Alexandrie. Æ.9½.–R¹.–F.*.–4 fr.

1116. Autre, avec L. IE. L'empereur debout, vêtu de la toge et voilé, sacrifiant près d'un autel de la main dr. et tenant la haste de la g. . Æ.8.–R¹.–F.*.–3 fr.

1117. AYT. KAI. TPAI. AΔPIA. CЄB. Tête laurée d'Hadrien, à droite, avec le *paludamentum*.

℞. L. IE. (an 15). L'empereur en habit militaire, assis sur une galère, la main droite levée et tenant la haste pure dans la gauche; derrière, le pilote; au-dessus de la proue, une corne d'abondance. . . . . Æ.6.–C.–F.*.–2 fr.

1118. Quatre autres, avec de légères variétés dans la date et le type. . . . . Æ.6.–C.–F.*.–2 fr.

1119. Autre, avec L. IE. Cerf debout. ☐. *Zoega N. ægypt. pag.* 133. *n°.* 313. . . Æ.4.–R².–F.*.–3 fr.

1120. Autre, avec L. IS. (an 16). Jupiter à demi-nu, tenant de la main dr. une patère et de la g. un sceptre, porté par un aigle éployé tenant un foudre dans ses serres. ☐. *Zoega, ex Patin.* Æ.9.–R².–F.*.–8 fr.

1121. Autre, avec L. IS. Tête laurée de Sérapis. ☐. *Mus. Theupoli.* II. *pag.* 1128. Æ.9.–R².–F.*.–8 fr.

1122. AYT. KAI. TPAI. AΔPIA. CЄB. Tête laurée d'Hadrien, à droite, avec le *paludamentum*.

℞. L. IS. Sérapis assis sur un siège, à gauche, la main dr. au-dessus de Cerbère placé à ses pieds, la g. sur la haste pure. . . . . Pot.7.–R².–F.**.–10 fr.

1123. Autre presque semblable. ☐. *Eckhel Cat. Mus. Vindob. pag.* 269. . . . . Æ.7.–R¹.–F.*.–3 fr.

1124. Autre, avec L. IS. Sérapis assis; devant lui, une petite figure debout. ☐. *Patin.* Æ.6.–R².–F.*.–4 fr.

1125. Autre, avec L. IS. Sérapis assis sur un siège, la main droite levée et tenant la haste dans la gauche; à ses pieds, un aigle; sur le dossier du siège, une Victoire. ☐. *Mus. Theupoli. l. c.* Æ.9.–R¹.–F.*.–4 fr.

1126. Autre, avec L. IS. Neptune nu, debout et tourné

né à gauche, le *pallium* sur le dos, le pied droit sur un rocher, un dauphin sur la main droite, la gauche sur son trident. . . . . Æ.9½.–R².–F.*.–8 fr.

1127. AYT. KAI. TPAI. AΔPIA. CEB. Tête laurée d'Hadrien, à droite, avec le *paludamentum*.

℞ L. IϚ. (an 16). La Fortune couchée sur le *lectisternium*, à gauche. . . . Æ.10.–C.–F.*.–2 fr.

1128. Autre, avec L. IϚ. La Fortune debout, avec ses attributs. ☐. . . . . Æ.6.–R¹.–F.*.–3 fr.

Mus. Theupoli. II. pag. 1128.

1129. Autre, avec L. IϚ. Femme debout, tenant de la main droite des épis et de la gauche un caducée. ☐. *Mus. Arigoni.* . . . . . Æ.6.–R¹.–F.*.–3 fr.

1130. Autre, avec L. IϚ. Le Nil assis sur un rocher, près d'un crocodile, à gauche, tenant un roseau dans la main droite et une corne d'abondance dans la gauche. . . . . Æ.10.–C.–F.*.–3 fr.

1131. Autre presque sembl. ☐ Pot. . . –R².–F.**.–10 fr.

Zoëga Num. ægypt. pag. 134. n°. 324.

1132. Autre, avec L. IϚ. Le Nil assis sur un rocher, près d'un hippopotame, à gauche, tenant une corne d'abondance de la main droite et un roseau dans la gauche. . . . . Æ.10.–R¹.–F.o.–3 fr.

1133. Autre, avec L. IϚ. L'empereur tenant un sceptre et une branche de laurier, dans un char attelé de quatre chevaux allant à droite. Æ.9.–R¹.–F.*.–4 fr.

1134. Autre, avec L. IϚ. Victoire marchant à droite, tenant une couronne de la main droite et une palme de la gauche. . . . . Æ.8.–C.–F.*.–2 fr.

1135. Autre semblable, mais la Victoire allant vers la gauche. . . . . Æ.8.–C.–F.*.–2 fr.

1136. AYT. KAL. TPAI. AAPIA. CEB. Tête laurée d'Hadrien, à droite, avec le *paludamentum*.

℞. L. IE. (an 16). Isis assise sur un siège et tournée à droite, présentant son sein à son fils Orus assis sur ses genoux, tenant le *lotus*. Æ.6.–R¹.–F.**.–4 fr.

1137. Deux autres semblables, mais avec deux éperviers sur le dossier du siège d'Isis; dans le champ, le *præfericulum* (*a*) et une palme. Æ.6.–R¹.–F.**.–4 fr.

1138. Autre, avec L. IE. Phare sur le haut duquel est une figure debout entre deux tritons qui sonnent du buccin. . . . . Æ.8.–R¹.–F.*.–3 fr.

1139. AYT. KAIC. TPAIAN. AAPIANOC. CEB. Tête laurée d'Hadrien, à droite, avec le *paludamentum*.

℞. L. IZ. (an 17). Tête de Sérapis, à droite, sur un aigle éployé. . . . . Æ.10.–R¹.–F.*.–4 fr.

1140. Autre semblable; dans le champ, une palme. *Zoëga. N. æg. p.* 135. *n°.* 338. Æ.10.–R¹.–F.*.–4 fr.

1141. Autre, avec L. IZ. Canope à tête d'Isis, tourné à droite. . . . . Æ.6½.–C.–F.*.–2 fr.

1142. Autre presque semblable. Æ.6½.–C.–F.*.–2 fr.

1143. Autre, avec L. IZ. Isis–*Pharia* debout et tournée à droite, tenant un sistre et une voile enflée par les vents. . . . . Æ.10.–R¹.–F.*.–4 fr.

1144. Autre, avec L. IZ. Même type d'Isis devant un phare surmonté d'une figure debout entre deux tritons sonnant du buccin. . . . . Æ.9.–R¹.–F.*.–4 fr.

1145. Autre, avec L. IZ. Figure virile jeune debout, la tête surmontée du *lotus*, la partie inférieure du

(*a*) Zoëga dit un Canope. . . . . .

corps couverte d'une draperie, tenant dans la main droite un caducée et dans la gauche une palme; à ses pieds, un quadrupède. . . . . Æ.9½.–R².–F.*.–8 fr.

1146. AYT. KAIC. TPAIAN. AAPIANOC. CEB. Tête laurée d'Hadrien, à droite, avec le *paludamentum*.

℞. L. IZ. (an 17). La Fortune debout, avec ses attributs. . . . . Æ.10.–C.–F.*.–3 fr.

1147. Autre, avec L. IZ. Minerve debout, tenant des épis de la main droite, la gauche sur son bouclier posé à terre. . . . . Æ.10.–C.–F.*.–3 fr.

1148. Autre, avec L. IZ. Minerve debout, tenant des épis de la main dr. et la gauche sur la haste; à terre, un bouclier. . . . . Æ.10.–C.–F.*.–3 fr.

1149. Autre, avec L. IZ. Minerve-*Nicéphore* debout, la main gauche sur son bouclier. Æ.9½.–C.–F.*.–3 fr.

1150. Autre, avec L. IZ. Sérapis debout, vêtu du *pallium*, le bras droit étendu et la main g. sur la haste pure; à ses pieds, Cerbère. . Æ.8.–R¹.–F.*.–3 fr.

1151. Autre, avec L. IZ. Sérapis debout, le bras droit étendu et tenant la haste dans la main gauche; à ses pieds, un griffon. . . . . Æ.8.–R¹.–F.*.–3 fr.

Mus. Theupoli, II. pag. 1129.

1152. Autre, avec L. IZ. Sérapis debout, vêtu du *pallium*, ayant sur la main droite un serpent et la gauche sur la haste; à ses pieds, un bélier dont la tête est surmontée d'un disque. . . . . Æ.8.–R².–F.*.–5 fr.

1153. Autre, avec L. IZ. L'Espérance marchant, à gauche. . . . . Æ.6.–R¹.–F.*.–3 fr.

1154. AYT. KAIC. TPAIAN. AAPIANOC. CEB. Tête laurée d'Hadrien, à droite, avec le *paludamentum*.

℞. L. IZ. (an 17). Harpocrate debout, la main droite sur la bouche et une corne d'abondance sur le bras gauche; à ses pieds, un bélier dont la tête est surmontée d'un disque. . . . . Æ.6.–R¹.–F.*.–3 fr.

1155. AYT. KAIC. TPAIAN. AAPIANOC. CEB. Tête laurée d'Hadrien, à dr., avec le *paludamentum*.

℞. L. IZ. Buste d'Harpocrate vêtu de la chlamyde, une fleur sur la tête et la main droite sur la bouche; derrière, un sceptre surmonté de la huppe. □. *Zoëga. Numism. ægypt. pag.* 137. *n°.* 342. *ex mus. Florentino.* . . . . . Æ.6.–R¹.–F.*.–3 fr.

1156. Autre, avec L. IZ. Les Dioscures debout, en habit militaire avec la chlamyde, ayant chacun la tête surmontée d'une étoile et tenant la haste et le *paraζonium*. . . . . Æ.9½.–R¹.–F.*.–4 fr.

1157. Autre, avec L. IZ. Deux femmes debout, vêtues de la *stola*, l'une avec le *modius* sur la tête, l'autre avec le *lotus*, tenant chacune des épis et la haste pure. . . . . Æ.9.–R¹.–F.*.–4 fr.

1158. Autre presque semblable. Æ.9.–R¹.–F.*.–4 fr.

1159. Autre, avec L. IZ. Temple distyle; au milieu, l'empereur et Sérapis debout, l'un avec le *pallium* et l'autre la toge; tous deux tenant la haste; au milieu, un petit édifice sur le devant duquel on lit: AAPIANON. . . . . Æ.9.–R².–F.*.–8 fr.

1160. Autre presque semblable. Æ.9.–R².–F.*.–8 fr.

1161. Autre, avec L. IZ. L'empereur tenant un sceptre et une branche de laurier, dans un char traîné par quatre éléphans, à droite. . . Æ.9½.–R¹.–F.*.–4 fr.

1162. AYT. KAI. TPAI. AAPIA. CEB. Tête laurée d'Hadrien, avec le *paludamentum*.

℞. L. IZ. (an 17). L'empereur dans un quadrige triomphal. ◻. . . . . Æ.9½.–R¹.–F.*.–4 fr.

Cabinet de M. Tochon, à Paris.

1162 *bis*.....Tête d'Hadrien.

℞. L. IZ. La Victoire dans un bige. ◻. *Zoëga. Append. numism. ægypt. pag.* 393. *n°.* 334. *b. ex mus. Parm.* . . . . . Æ.7.–R¹.–F.o.–2 fr.

1163. AYT. KAIC. TPAIAN. AΔPIANOC. CEB. Tête laurée d'Hadrien, avec le *paludamentum*.

℞. L. IZ. Triptolême dans un char traîné par deux dragons ailés et mitrés, à dr. Æ.10.–R³.–F.*.–10 fr.

1164. Autre, avec L. IZ. Phare; au-dessus, une figure nue debout, tenant la haste entre deux tritons sonnant du buccin. . . . . Æ.8.–R¹.–F.*.–3 fr.

1165. Autre, avec L. IZ. Bœuf Apis debout, à droite; devant, un autel; sur le flanc du bœuf, un croissant. . . . . Æ.6.–R¹.–F.*.–3 fr.

1166. Autre, avec L. IZ. Bœuf Apis debout devant un autel, à droite, sans le croissant sur le flanc, mais avec un disque entre les cornes. Æ.6.–R¹.–F.*.–3 fr.

1167. Autre, avec L. IZ. Le Nil debout, couronné par le génie d'Alexandrie. ◻. . . Æ.9.–R³.–F.*.–10 fr.

Zoëga. l. c. n°. 344. ex. mus. Arigoni.

1168. Autre, avec L. IZ. Le Nil couché sur un crocodile, à g., ayant un roseau dans la main dr. et une corne d'abond. sur le bras g. Pot.6.–R¹.–F.*.–6 fr.

1169. Autre presque semblable. Pot.6.–R¹.–F.*.–6 fr.

1170. Autre, avec L. IZ. Corbeille remplie de fruits, posée sur une colonne entre deux serpens ailés et mitrés. ◻. *Zoëga; l. c. n°.* 359. Æ.9.–R⁴.–F.*.–10 fr.

1171. AYT. KAIC. TPAIAN. AΔPIANOC. CEB. Tête nue d'Hadrien, à gauche, sans le *paludamentum*.

℞. L. IH. (an 18). Buste de Jupiter, avec les attributs de Sérapis et d'Ammon, à dr.; devant, une corne d'abondance. . . . . Æ.10.–R².–F.*.–8 fr.

1172. AYT. KAIC. TPAIAN. AΔPIANOC. CЄB. Tête laurée d'Hadrien.

℞. L. IH. Tête d'Isis. ☐. . . Æ.4.–R².–F.*.–2 fr.
Mus Sanclem. num. sel. Tom. II pag. 208.

1173. AYT. KAIC. TPAIAN. AΔPIANOC. CЄB. Tête laurée d'Hadrien, à droite, avec le *paludamentum*.

℞. L. IH. Têtes accolées de Sérapis et d'Isis, tournées à droite. . . . . Æ.10.–R³.–F.*.–10 fr.

1174. Autre, avec L. IH. Harpocrate debout entre les têtes affrontées de Sérapis et d'Isis; dessous, un aigle éployé (*a*). . . . . Æ.8.–R⁵.–F.*.–20 fr.

1175. Autre, avec L. IH. Tête de Sérapis au-dessus d'un aigle éployé. ☐. . . . . Æ.9.–R².–F.*.–8 fr.
Cabinet de M. Tochon, à Paris.

1176. Autre, avec L. IH. Buste d'Antinoüs, à droite, la tête surmontée du *modius*, la chevelure flottant par derrière et la chlamyde sur l'épaule gauche; devant, une palme . . . . . Æ.10.–R4.–F.*.–15 fr.

1177. Autre, avec L. IH. Buste mitré d'Harpocrate, à dr., portant la main dr. à sa bouche; derrière, une corne d'abondance. . . . . Æ.6½.–R¹.–F.*.–3 fr.

1178. Autre, avec L. IH. Canope à tête d'Isis, tourné à droite. . . . . Æ.6.–R¹.–F.*.–3 fr.

1179. Autre, avec L. IH. Deux Canopes en regard, surmontés chacun du *lotus*. . Æ.9.–R¹.–F.*.–4 fr.

---

(*a*) Cette médaille est retouchée.

1180. ΑΥΤ. ΚΑΙϹ. ΤΡΑΙΑΝ. ΑΔΡΙΑΝΟϹ. ϹЄΒ. Tête laurée d'Hadrien, à dr., avec le *paludamentum*.

℞. L. IH. (an 18). Deux Canopes affrontés dans un temple distyle dont le fronton est orné d'un disque dans un croissant. . . . . Æ.9.–R¹.–F.*.–4 fr.

1181. Autre, avec L. IH. Deux Canopes affrontés dans un temple distyle dont le fronton est orné d'un disque entre deux têtes d'oiseaux. . . Æ.9.–R¹.–F.*.–4 fr.

1182. Autre, avec L. IH. Isis-*Pharia* marchant vers la droite, tenant un sistre et une voile enflée par les vents. . . . . Æ.10.–C.–F.*.–3 fr.

1183. Autre presque semblable. Æ.10.–C.–F.*.–3 fr.

1184. Autre, avec L. IH. Isis-*Pharia* marchant à dr., tenant une voile enflée par les vents; devant, un phare sur le haut duquel est une figure debout entre deux tritons sonnant du buccin. . . Æ.10.–R¹.–F.*.–4 fr.

1185. Autre presque semblable. Æ.10.–R¹.–F.*.–4 fr.

1186. Autre, avec L. IH. L'Equité debout, avec ses attributs. . . . . Æ.10.–C.–F.*.–3 fr.

1187. Autre, avec L. IH. Minerve-*Nicéphore* debout, la main droite appuyée sur la haste; à ses pieds, un bouclier. . . . . Æ.9.–C.–F.*.–3 fr.

1188. Autre presque semblable. . Æ.9.–C.–F.*.–3 fr.

1189. Autre, avec L. IH. Minerve debout, ayant sur la main droite un symbole effacé (*a*) et la g. sur la haste; à ses pieds, un bouclier. . . Æ.10.–R¹.–F.*.–4 fr.

1190. Autre, avec L. IH. Deux femmes debout, voilées et vêtues de la *stola*, l'une avec le *modius* sur la

(*a*) C'est une chouette sur la médaille du cabinet de Velletri.

tête, l'autre avec le *lotus*, tenant chacune des épis et une haste. . . . . Æ.9½.–R¹.–F.*.–4 fr.

1191. Autre presque semblable. Æ.9½.–R¹.–F.*.–4 fr.

1192. AYT. KAIC. TPAIAN. AAPIANOC. CEB. Tête laurée d'Hadrien, à dr., avec le *paludamentum*.

℞. L. IH. (an 18). Deux femmes debout, avec une fleur sur la tête: l'une tient une haste de la main droite et des épis de la gauche; l'autre tient les épis de la main droite et la haste de la gauche. ☐. *Zoëga Num. æg. pag.* 146. *n°.* 390. Æ.9½.–R¹.–F.*.–4 fr.

1193. Autre, avec L. IH. Les Dioscures debout, en habit militaire, tenant chacun la haste et le *parazonium*; au-dessus de la tête une étoile; dans le ch., un croissant. . . . . Æ.9½.–C.–F.*.–3 fr.

1194. Deux autres presque semb. Æ.9½.–C.–F.*.–3 fr.

1195. Autre, avec L. IH. Sérapis debout, le bras dr. étendu et la main gauche sur la haste; à ses pieds, un autel, ou Cerbère. . . . . Æ.8.–R¹.–F.o.–2 fr.

1196. Autre, avec L. IH. Cérès debout, voilée et vêtue de la *stola*, tenant des épis de la main dr. et un long flambeau de la gauche. . . . Pot.6½.–R¹.–F.*.–6 fr.

1197. Autre, avec L. IH. Harpocrate debout, à demi-nu, la main droite sur sa bouche et une corne d'abondance dans la gauche. . . . . Æ.6.–R¹.–F.*.–3 fr.

1198. Autre, avec L. IH. La Fortune debout, avec ses attributs. . . . . Æ.6.–R¹.–F.*.–3 fr.

1199. Autre, avec L. IH. Isis assise sur un siège, à gauche, tenant un sistre de la main dr. et une haste de la gauche. . . . . Æ.8.–R¹.–F.*.–3 fr.

1200. Autre presque semblable. Æ.8.–R¹.–F.*.–3 fr.

1201. ΑΥΤ. ΚΑΙC. ΤΡΑΙΑΝ. ΑΔΡΙΑΝΟC. CEB. Tête laurée d'Hadrien, à dr., avec le *paludamentum*.

℞. L. IH. (an 18). Sérapis tenant une couronne et un sceptre, debout dans un char attelé de quatre chevaux allant à droite. . . . . Æ.9½.–R¹.–F.*.–4 fr.

1202. Autre, avec L. IH. Sérapis porté par un bélier, tenant de la main dr. la haste. ◻. *Zoëga Num. æg.* p. 146. n°. 384. *exmus. Flor.* Æ.9.–R³.–F.*.–10 fr.

1203. Autre, avec L. IH. Triptolême dans un char traîné par deux dragons ailés et mitrés allant de gauche à droite. . . . . Æ.9½.–R¹.–F.*.–4 fr.

1204. Autre, avec L. IH. Sérapis vêtu du *pallium*, assis sur un siège, à gauche, la main droite au-dessus de la tête de Cerbère placé à ses pieds, et la gauche sur la haste pure. . . . . Pot.6.–R¹.–F.*.–6 fr.

1205. Autre presque semblable. ◻. *Zoëga. l. c. n°.* 382. . . . . Æ.9.–R².–F.o.–6 fr.

1206. Autre, avec L. IH. Jupiter assis, tenant de la main dr. un foudre et de la gauche la haste. ◻. *Mus. Sancl. Num. sel.* II. 208. . . Æ.7.–R¹.–F.*.–3 fr.

1207. Autre, avec L. IH. Le Nil couché sur un crocodile, à g., tenant un roseau de la main droite et une corne d'abondance de la g. . . Æ.9½.–C.–F.*.–3 fr.

1208. Autre, avec L. IH. (*forsan*). Le Nil couché, à gauche, tenant une corne d'abondance de la main dr. et un roseau de la gauche; à côté de lui, un hippopotame. . . . . Æ 10.–R¹.–F.*.–4 fr.

1209. Autre, avec L. IH. Serpent à tête de Sérapis (Agathodæmon), dressé sur sa queue, à droite, entre des épis. . . . . Æ.10.–R².–F.*.–8 fr.

1210. AYT. KAIC. TPAIAN. AΔPIANOC. CEB. Tête laurée d'Hadrien, à dr., avec le *paludamentum*.

℞. L. IH. (an 18). Deux serpens, mâle et femelle, dressés en face l'un de l'autre; l'un mitré, avec un caducée, et l'autre coiffée du *lotus*, avec un épi; au milieu, un globule. . . . . Æ.9½.–R¹.–F.*.–4 fr.

1211. Autre presque semblable. Æ.9.–R¹.–F.*.–4 fr.

1212. AYT. KAIC. TPAIAN. AΔPIANOC. CEB. Tête laurée d'Hadrien, à dr., avec le *paludamentum*.

℞. L. IH. Sphinx voilé et barbu, marchant à dr. et foulant aux pieds un serpent, la tête surmontée du *lotus* et d'une vipère; une tête de crocodile semble sortir de son poitrail; sa queue dressée est terminée par une tête de serpent; sur sa croupe, Minerve debout le couronne de la main droite et tient une lance de la gauche. . . . . Æ.9½.–R².–F.*.–8 fr.

1213. Autre, avec L. IH. Même sphinx, mais au lieu de Minerve sur son dos, un griffon accroupi, le pied gauche sur une roue. ☐. . . . Æ.9½.–R².–F.*.–8 fr.

Zoëga. Num. ægypt. pag. 139. n°. 365.

1214. Autre, avec L. IH. Sphinx femelle accroupie et tournée vers la gauche, la tête surmontée du *lotus*, les ailes éployées et recourbées et le pied dr. posé sur une roue. . . . . Æ.9½.–R¹.–F.*.–4 fr.

1215. Autre, avec L. IH. Bœuf Apis marchant vers la droite; devant, un autel; sur le flanc d'Apis, un croissant. . . . . Æ.6.–R¹.–F.*.–3 fr.

1216. AYT. KAI. TPAI. AΔPIA. CEB. Tête laurée d'Hadrien, avec le *paludamentum*.

℞. L. IH. Lion marchant. ☐. *Zoëga. l. c. p.* 146. *n°.* 389. *b.* . . . . . Æ.6.–R².–F.*.–3 fr.

1217. ΑΥΤ. ΚΑΙC. ΤΡΑΙΑΝ..... Tête laurée d'Hadrien, à gauche, sans le *paludamentum*.

℞. L. ЄΝΝЄΑΚΑ. Tête de Jupiter-Ammon, à dr., surmontée d'un globe. . . . . Æ.10.–R².–F.*.–8 fr.

1218. Autre, avec L. ЄΝΝЄΑΚΑ. Tête de Jupiter-Ammon, posée sur une base. ☐. Æ.10.–R³.–F.*.–10 fr.

Zoëga. Num. ægypt. pag. 160. n°. 431.

1219. Autre, avec L. ЄΝΝΕΑ. Tête d'Ammon; dessous, un bélier sur une base. ☐. *Mus Farn. Tom.* VI. *p.* 351. *n°.* 1. . . . . Æ.9.–R³.–F.*.–10 fr.

1220. Autre, avec L. .....ΝЄΑΚΑ. Tête de Sérapis, à droite. . . . . Pot.6.–R².–F.*.–10 fr.

1221. Autre, avec L. IΘ. (an 19). Tête de Sérapis. ☐. *Mus. Arigoni.* . . . . . Æ.10.–R².–F.*.–8 fr.

1222. ΑΥΤ. ΚΑΙC. ΤΡΑΙΑΝ. ΑΔΡΙΑΝΟC. CЄΒ. Tête laurée d'Hadrien, à dr., avec le *paludamentum*.

℞. L. ЄΝΝЄΑΚΑ. Pied humain surmonté d'une tête de Sérapis, à droite. . . . . Æ.9.–R³.–F.*.–10 fr.

1223. Autre, avec L. ЄΝΝЄΑΚΑ. Tête laurée de Jupiter, à gauche. . . . . Æ.9.–R².–F.*.–8 fr.

1224. Autre, avec L. ЄΝΝЄΑΚΑ. Têtes en regard de Sérapis et d'Isis au-dessus d'un aigle éployé de face et regardant à gauche. . . . . Æ.10.–R³.–F.*.–10 fr.

1225. Autre, avec L. ЄΝΝЄΑΚΑ. Têtes affrontées de Sérapis et d'Isis. ☐. . . . . Æ.9½.–R³.–F.*.–10 fr.

Zoëga. l. c. p. 149. n°. 417.

1226. Autre, avec CЄ (*Sic*). ΝЄΑΚΑ (*Sic*). Têtes affrontées d'Isis et du Nil (*a*). Æ.9½.–R³.–F.*.–10 fr.

(*a*) Cette médaille est retouchée.

1227. AYT. KAIC. TPAIAN. AΔPIANOC. CЄB. Tête laurée d'Hadrien, à g., sans le *paludamentum*.

℞. L. ЄNNЄAKΔ. Buste du Nil, avec une corne d'abondance, à droite. . . . .Pot.6.–R².–F.*.–6 fr.

1228. AYT. KAIC. TPAIAN. AΔPIANOC. CЄB. Tête laurée d'Hadrien, à dr., avec le *paludamentum*.

℞. L. ЄNNЄAKΔ. Buste du Nil, avec une corne d'abondance, à gauche. . . . .Æ.9.–R¹.–F.*.–4 fr.

1229. Autre, avec L. ЄNNЄAKΔ. Canope à tête d'Isis, tourné à droite. . . . . Æ.9½.–R¹.–F.*.–4 fr.

1230. Autre, avec L. ЄNNЄAKΔ. Buste de Pallas, à droite, sur une base. . . . . Æ.9½.–R².–F.*.–8 fr.

1231. Autre, avec L. ЄNNЄAKΔ. Buste d'Antinoüs avec le *modius* sur la tête, la poitrine nue et la chlamyde sur l'épaule gauche; devant, une palme. ◻ *Haym. Thes. Brit.* II. *p.* 275 *n°.* 9. Æ.9.–R⁴.–F.*.–15 fr.

1232. Autre, avec ЄNNЄAKΔ. Pallas debout, tenant de la main droite un épi et de la gauche la haste. ◻ *Mus. Arigoni.* . . . . . Æ.9.–R¹.–F.o.–3 fr.

1233. Autre, avec L. ЄNNЄAKΔ. Femme debout, vêtue de la *stola* et tournée à gauche, le *lotus* sur la tête, la main droite sur la bouche et une massue sur le bras gauche. . . . . Æ.9½.–C.–F.*.–3 fr.

1234. Autre, avec L. ЄNNЄAKΔ. Même type de la femme debout, avec les mêmes attributs; devant, un autel. . . . . Æ.9½.–C.–F.*.–3 fr.

1235. Autre presque semblable. Æ.9½.–C.–F.*.–3 fr.

1236. Autre, avec L. ЄNNЄAKΔ. L'Espérance marchant à gauche. . . . . .Æ.9½.–R¹.–F.*.–4 fr.

1237. AYT. KAIC. TPAIAN. AΔPIANOC. CЄB. Tête laurée d'Hadrien, à gauche, avec la chlamyde sur l'épaule droite.

℞. L. ЄNNЄAKA. L'Espérance marchant, tournée à gauche. . . . . Æ.9½.–R¹.–F.*.–4 fr.

1238. AYT. KAIC. TPAIAN. AΔPIANOC. CЄB. Tête laurée d'Hadrien, à dr., avec le *paludamentum*.

℞. L. ЄNNЄAKA. Diane marchant à droite, le carquois derrière le dos, tenant de la main droite un cerf par les pieds de devant, et ayant un arc dans la gauche. . . . . Æ.10.–R².–F.*.–8 fr.

1239. Autre, avec L. ЄNNЄAKA. Æsculape à moitié couvert du *pallium*, debout près d'un autel, tenant de la main droite une patère et de la gauche un bâton autour duquel est un serpent. . Æ.9½.–R¹.–F.*.–4 fr.

1240. Autre, avec L. ЄNNЄAKA. Æsculape debout, sacrifiant près d'un autel autour duquel est un serpent. . . . . Æ.9½.–R¹.–F.*.–4 fr.

1241. Autre, avec L. ЄNNЄAKA. Æsculape debout, la main droite sur son bâton autour duquel est un serpent. . . . . Æ.9½.–R¹.–F.*.–4 fr.

1242. Autre semblable; mais la tête d'Hadrien laurée et tournée à gauche, avec un bout de la chlamyde sur l'épaule droite . . . . . Æ.9½.–R¹.–F.*.–4 fr.

1243. Autre, avec L. ЄNNЄAKA. Æsculape debout, sacrifiant près d'un autel, tenant dans la main droite une patère et sur le bras gauche son bâton autour duquel est un serpent. . . . . Æ.9½.–R¹.–F.*.–4 fr.

1244. AYT. KAIC. TPAIAN. AΔPIANOC. CЄB. Tête laurée d'Hadrien, à dr., avec le *paludamentum*.

℞. L. ЄNNЄAKA. La Fortune debout, avec ses attributs. . . . . Æ.10.–C.–F.o.–2 fr.

1245. Autre, avec L. ЄNNЄAKA. Victoire marchant à

gauche, tenant de la main droite une couronne et de la gauche une palme. . . . . Æ.8.–C.–F.o.–2 fr.

1246. . . . . Tête d'Hadrien.

℟. L. IΘ. (an 19). L'Equité debout, avec ses attributs. ☐. *Mus. Arigoni.* . . Æ.10.–C.–F.*.–3 fr.

1247. Autre, avec L. ЄNNЄAKA. Figure à demi-nue, debout, tenant de la main droite la haste et de la gauche un gouvernail; à ses pieds, un oiseau. (*a*) ☐. *Mus. Arigoni.* . . . . . Æ.9.–R².–F.*.–8 fr.

1248. AYT. KAIC. TPAIAN. AΔPIANOC. CЄB. Tête laurée d'Hadrien, à gauche, avec la chlamyde sur l'épaule droite.

℟. L. ЄNNЄAKA. Sérapis assis, à gauche, à ses pieds, Cerbère. . . . . Æ.10.–R¹.–F.*.–4 fr.

1249. AYT. KAIC. TPAIAN. AΔPIANOC. CЄB. Tête laurée d'Hadrien, à droite, avec le *paludamentum*.

℟. L. ЄNNЄAKA. Jupiter–*Nicéphore* assis sur un siège, à gauche, la main gauche appuyée sur la haste pure. . . . . Æ.10. R¹.–F.*.–4 fr.

1250. Autre, avec L. ЄNNЄAKA. Jupiter assis sur un siège, à gauche, la main droite sur la haste pure; à ses pieds, un aigle. . . . . Æ.10.–R².–F.*.–4 fr.

1251. Autre, avec L. ЄNNЄAKA. Sérapis assis et une figure jeune (*b*) debout, en habit court, tenant de la main dr. une palme. ☐. *Patin.* Æ.9.–R².–F.o.–8 fr.

---

(*a*) Cette médaille n'a pas été dessinée avec exactitude, je pense qu'il faut plutôt y voir Jupiter debout avec son aigle à ses pieds, et tenant un foudre, au lieu d'un gouvernail.

(*b*) C'est Mercure.

1252. AYT. KAIC. TPAIAN. AΔPIANOC. CEB. Tête laurée d'Hadrien, à droite, avec le *paludamentum*.

℞. L. ЄNNЄAKA. Sérapis assis dans un temple distyle; à ses pieds, Cerbère. . Æ.10.–R¹.–F.*.–4 fr.

1253. Autre, avec L. ЄNNЄAKA. Jupiter assis sur un aigle éployé, tenant une patère de la main droite et un sceptre de la gauche. . . . Æ.9½.–R¹.–F.*.–4 fr.

1254. Autre semblable; mais la tête d'Hadrien laurée, tournée à gauche et le *paludamentum* sur l'épaule droite. . . . . Æ.9½.–R½–F.*.–4 fr.

1255. Autre, avec L. ЄNNЄAKA. Jupiter assis sur un aigle éployé, la main droite sur un sceptre et un trident sur le bras gauche. . . . Æ.9½.–R¹.–F.*.–4 fr.

1256. AYT. KAIC. TPAIAN. AΔPIANOC. CEB. Tête laurée d'Hadrien, à g., sans le *paludamentum*.

℞. L. ЄNNЄAKA. Sérapis assis sur un siège, à gauche, la main gauche sur la haste, tandis qu'une petite Victoire posée sur le dossier du siège le couronne; en face, une femme debout, vêtue de la *stola*, tenant un sistre de la main droite et la haste pure de la gauche. . . . . Æ.9½.–R¹.–F.*.–4 fr.

1257. AYT. KAI. TPAIAN. AΔPIANOC. CEB. Tête laurée d'Hadrien.

℞. L. ЄNNЄAKA. Isis assise, la main dr. étendue et tenant un sceptre dans la gauche. □. *Cabinet de M. Tochon, à Paris.* . . . . Æ.9½.–R¹.–F.*.–4 fr.

1258. AYT.....AN. AΔP..... Tête laurée d'Hadrien, à droite, avec le *paludamentum*.

℞. L. ЄNNЄAKA. Isis assise au milieu d'un temple distyle, allaitant son fils Orus. Æ.9½.–R¹.–F.*.–4 fr.

1259. AYT.....AN. AΔP..... Tête laurée d'Hadrien, à droite, avec le *paludamentum*.

℞. L. ЄNNЄAKΔ. Isis assise sur un siège, à g., avec son fils Orus sur ses genoux. . Æ.10 R¹.–F.o.–3 fr.

1260. .....AΔPIANOC. CЄB. Tête laurée d'Hadrien, à gauche, sans le *paludamentum*.

℞. L. ЄNNЄAKΔ. La Fortune couchée sur le *lectisternium*, à gauche. . . . . Æ.9.–C.–F.*.–3 fr.

1261. Autre, avec L. ЄNNЄAKΔ. Femme couchée, le *modius* en tête, tenant des épis de la main droite, le coude gauche appuyé sur un sphinx. ☐. *Mus. Theupoli.* II. *p.* 1131 . . . . Æ.9.–C.–F.*.–3 fr.

1262. AYT. KAIC. TPAIAN. AΔPIANOC. CЄB. Tête laurée d'Hadrien, à dr., avec le *paludamentum*.

℞. L. ЄNNЄAKΔ. Le Nil assis sur un rocher, dans un temple tétrastyle. . . . . Æ.9.–R¹.–F.*.–4 fr.

1263. Autre, avec L. ЄNNЄAKΔ. Bœuf Apis, à dr., debout devant un autel; sur le flanc du bœuf, un croissant. . . . . Æ.9.–R¹.–F.*.–3 fr.

1264. Autre, avec L. ЄNNЄAKΔ. Bœuf Apis debout, à g., un globe sur la tête et un croissant sur le flanc; devant, un autel. . . . . Æ.9.–R¹.–F.*.–4 fr.

1265. AYT. KAIC. TPAIAN. AΔPIANOC. CЄB. Tête laurée d'Hadrien, à gauche sans le *paludamentum*.

℞. L. ЄNNЄAKΔ. Aigle éployé. Æ.9½.–C –F.*.–3 fr.

1266. Autre, avec L. ЄNNЄAKΔ. Serpent mitré et barbu, dressé. ☐. . . . . Æ.6.–R¹.–F.*.–3 fr.

Mus. Sanclem. num. sel. Tom. II. pag. 208.

1267. AYT. KAIC. TPAIAN. AΔPIANOC. CЄB. Tête laurée d'Hadrien, à dr., avec le *paludamentum*.

℞.

℞. L. ENNEAKA. Aigle tourné à droite et regardant à gauche. . . . . Æ.6.–C.–F.* –2 fr.

1268. Autre presque semblable. . Æ.6.–C.–F.*.–2 fr.

1269. AYT. KAIC. TPAIAN. AAPIANOC. CEB. Tête laurée d'Hadrien, à dr., avec le *paludamentum*.

℞. L. ENNEAKA. Caducée entre deux épis; le tout lié ensemble. . . . . Æ.6.–C.–F.*.–2 fr.

1270. Autre, avec L. ENNEAKA. Phare avec une statue sur le haut et deux tritons. ☐. *Zoëga. Num. ægypt. p.* 150. *n°.* 441. . . . . Æ.8.–R¹.–F.*.–2 fr.

1271. Autre, avec L. ENNEAKA. Édifice qui semble être la porte d'une ville fortifiée. ☐. *Haym. Thes. Brit.* II. *pag.* 272. *n°.* 2. . . Æ.10.–R³.–F.*.–10 fr.

1272. Sans légende. Tête laurée d'Hadrien, à dr.

℞. L. IO. (an 19). Grenouille tournée à dr.; devant, le *lotus*. . . . . Æ.2½.–R².–F.*.–3 fr.

1273. Autre, avec L. IO. (an 19). Crocodile tourné à gauche. . . . . Æ.2½.–R².–F.*.–3 fr.

1274. Autre, avec L. K. (an 20). Têtes accolées de Sérapis et d'Isis, l'une avec le *modius* et radiée, l'autre avec une fleur. ☐. . . . . Æ.9.–R².–F.*.–8 fr.

Mus. Theupoli. II. pag. 132.

1275. Autre, avec L. K. Tête de Sérapis. ☐. *Eckhel. Cat. mus. Vind. p.* 270. *n°.* 46. Æ.9.–R¹.–F.*.–4 fr.

1276. AYT. KAIC. TPAIAN. AAPIANOC. CEB. Tête laurée d'Hadrien, à dr., avec le *paludamentum*.

℞. L. K. Tête radiée de Jupiter avec le *modius* de Sérapis, la corne d'Ammon, le trident de Neptune autour duquel est un dauphin, la poitrine nue et le *pallium* sur les épaules. ☐. . Æ.9.–R².–F.*.–8 fr.

Zoëga. l. c. n°. 453.

1277. AYT. KAIC. TPAIAN. AΔPIANOC. CEB. Tête laurée d'Hadrien, à dr., avec le *paludamentum*.

℞. L. K. (an 20). Tête de Sérapis, à droite, sur un bélier marchant à dr., avec un disque sur la tête; devant, un autel. . . . . Æ.9.–R¹.–F.*.–4 fr.

1278. Autre, avec L. K. Tête de Sérapis sur un aigle. □. *Zoëga. Numism. ægypt. pag.* 152. *n°.* 454. *ex mus. Florent.* . . . . . Æ.9.–R².–F.*.–8 fr.

1279. Autre, avec L. K. Sérapis debout dans un quadrige vu de face, la main droite levée et tenant un sceptre de la gauche. . . . . Æ.9.–R².–F.*.–8 fr.

1280. Autre, avec L. K. Harpocrate sur un bélier allant à g., avec un disque sur la tête. Æ.9.–R².–F.*.–8 fr.

1281. Autre, avec L. K. Femme debout, avec une fleur sur la tête, la main dr. sur la bouche et tenant de la g. un flambeau; devant, une fleur. □. *Mus. Theupoli. II. pag.* 1132. . . . . Æ.9.–R².–F.*.–8 fr.

1282. Autre, avec ΠΡΟΝΟΙΑ. L. K. La Providence debout. □. *Patin.* . . . . . Æ.8.–R³.–F.*.–8 fr.

1283. AYT. KAIC. TPAIAN. AΔPIANOC. CEB. Tête laurée d'Hadrien, à dr., avec le *paludamentum*.

℞. L. K. Buste du Nil, à dr.; devant, une corne d'abondance. . . . . Æ.9.–R¹.–F.*.–4 fr.

1284. Autre, avec L. K. Le Nil couché sur un crocodile, à g., tenant un roseau de la main droite et une corne d'abondance de la g. . . Æ.10.–R¹.–F.*.–4 fr.

1285. AYT. KAIC. TPAIAN. AΔPIANOC. CEB. Tête laurée d'Hadrien, à gauche.

℞. L. K. Le Nil assis sur un rocher, à g., tenant un roseau de la main dr. et une corne d'abondance de la g.; auprès, un crocodile. Pot.6.–R¹.–F.*.–6 fr.

1286. Autre presque semblable. Pot.6.–R¹.–F.*.–6 fr.

1287. AYT. KAIC. TPAIAN. AΔPIANOC. CEB. Tête laurée d'Hadrien, à dr., avec le *paludamentum*.

℞. L. K. (an 20). Sérapis assis dans un temple distyle, à g.; à ses pieds, Cerbère. Æ.9½.–R¹.–F.*.–6 fr.

1288. Autre, avec L. K. Jupiter assis, la main droite levée et tenant un rameau dans la gauche; devant lui, un aigle. ☐. . . . . Æ.9.–R¹.–F.o.–3 fr.

Zoëga. Num. ægypt. pag. 152. n°. 457. ex mus. Veritá.

1289. Autre, avec L. K. Jupiter assis sur un aigle volant, tenant dans la main droite un sceptre et dans la gauche un foudre. ☐. . . . . Æ.9.–R¹.–F.o.–3 fr.

Mus. Theupoli. II. pag. 1132.

1290. Autre, avec L. K. Isis assise sur un siège, à droite, présentant son sein à son fils Orus assis sur ses genoux. . . . . Æ.8.–R¹.–F.*.–3 fr.

1291. .....Tête laurée d'Hadrien, à gauche. (*a*).

℞. L. K. La Fortune couchée sur le *lectisternium*, à gauche. . . . . Pot.6.–R¹.–F.*.–6 fr.

1292. Autre, avec L. K. L'empereur dans un quadrige, couronné par la Victoire debout derrière lui. ☐. *Mus. Arigoni*. . . . . Æ.9.–R².–F.*.–6 fr.

1293. Autre, avec L. K. Porte devant le portique d'un temple ægyptien; au-dessus, une figure effacée. ☐. *Pocock. Inscript. gr. et lat.* . Æ.9.–R².–F.*.–8 fr.

1294. Sans légende. Tête laurée d'Hadrien, à dr.

℞. L. K. Caducée. . . . . Æ.2½.–R¹.–F.*.–2 fr.

---

(*a*) La légende de tête a été enlevée par une main moderne, et la tête d'Hadrien a été retouchée au burin.

1295. AYT. KAIC. T.....NOC. CЄB. Tête laurée d'Hadrien, à gauche.

℞. L. KA. (an 21). Tête de Sérapis, tournée vers la droite. . . . . Æ.9.–R¹.–F.*.–4 fr.

1296. AYT. KAIC. TPAIAN. AΔPIANOC. CЄB. Tête laurée d'Hadrien, à droite, avec le *paludamentum*.

℞. L. KA. Tête de Sérapis, à droite, au-dessus d'un aigle éployé. . . . . Æ.10.–R¹.–F.*.–4 fr.

1297. Autre, avec L. KA. Tête diadémée de Sérapis, placée sur une base. ☐. . . . . Æ.9.–R¹.–F.*.–4 fr.

Zoëga. Append. num. ægypt. pag. 393. n°. 482. *b*.

1298. Autre, avec L. KA. Buste d'un jeune homme imberbe, avec une fleur sur la tête et le *pallium* jeté sur l'épaule gauche. ☐. . . . . Æ.4.–R³.–F.o.–4 fr.

Zoëga. Num. ægypt. p. 154. n°. 478. ex mus. Taurin.

1299. Autre, avec L. KA. Canope à tête d'Isis, à dr.; devant, un autel. . . . . Æ.6½.–R¹.–F.*.–3 fr.

1300. Autre, avec L. KA. Même Canope. ☐. *Mus. Arigoni*. . . . . Æ.9.–R².–F.*.–8 fr.

1301. AYT. KAIC. TPA. AΔPIANOC. CЄB. Tête laurée d'Hadrien, à dr., sans le *paludamentum*.

℞. L. KA. Cérès debout, vêtue de la *stola*, tenant des épis et des pavots dans la main droite et un flambeau dans la gauche. . . Pot.6½.–R¹.–F.*.–6 fr.

1302. Autre semblable, mais la tête d'Hadrien tournée à gauche. . . . . Pot.6½.–R¹.–F.*.–6 fr.

1303. Autre, avec L. KA. Cérès debout, vêtue de la *stola*, tenant des épis dans la main droite pendante et un flambeau dans la g. ☐. . . Pot.6½.–R¹.–F.*.–6 fr.

Zoëga. l. c. pag. 153. n°. 468. ex mus. Taurin.

1304. Légende altérée. Tête laurée d'Hadrien, à g.

℞. L. KA. (an 21). Cérès voilée, debout, tenant des épis dans la main gauche pendante et un flambeau dans la droite. . . . . Æ.9.–R².–F.*.–4 fr.

1305. Autre, avec L. KA. Neptune debout, le pied g. sur un rocher, la main droite sur son trident et un dauphin sur la gauche. ☐. . . . Æ.9.–R².–F.*.–8 fr.

Zoëga. Num. ægypt. pag. 153. n°. 463. ex mus. Ainsl.

1306. AYT. KAIC. TPAIAN. AΔP..... Tête laurée d'Hadrien, à droite, avec le *paludamentum*.

℞. L. KA. Æsculape debout, à moitié nu, près d'un autel, tenant une patère de la main droite, et sur le bras gauche son bâton levé autour duquel est un serpent. . . . . Æ.9½.–R¹.–F.*.–4 fr.

1307. Autre, avec L. KA. Sérapis assis sur un siège, à gauche, la main droite sur la tête de Cerbère placé devant lui, et la main g. sur la haste; sur le dossier du siège, une petite Victoire. . Æ.9½.–R¹.–F.*.–4 fr.

1308. Autre, avec L. KA. Sérapis assis sur un aigle éployé, tenant deux épis de la main droite et un sceptre de la gauche. . . . . Æ.9½.–R¹.–F.*.–4 fr.

1309. Autre, avec L. KA. Pallas debout, tenant de la main droite des épis et de la gauche la haste; à terre, son bouclier. ☐. . . . . Æ.9½.–R¹.–F.*.–4 fr.

Zoëga. l. c. n°. 475. ex mus. Ver.

1310. Légende effacée. Tête nue d'Hadrien, à g.

℞. L. KA. Isis-*Pharia* debout, à droite, tenant une voile enflée par les vents et un sistre; devant, un phare sur le haut duquel est une figure debout entre deux tritons sonnant du buccin. Æ.9½.–R¹.–F.*.–4 fr.

1311. AYT. KAIC. TPAIAN..... Tête laurée d'Hadrien, à droite, avec le *paludamentum*.

℞. L. KA. (an 21). La Fortune couchée sur le *lectisternium*, à gauche. . . . . Æ.9.–C.–F.*.–3 fr.

1312. Autre, avec L. KA. Le Nil couché à terre et tourné vers la gauche, tenant un roseau dans la main droite et une corne d'abondance dans la gauche; près de lui, un crocodile. . . . . Æ.9½.–R¹.–F.*.–4 fr.

1313. Autre, avec L. KA. Diane marchant, le carquois sur le dos, traînant derrière elle de la main droite un petit cerf et tenant un arc de la gauche. ☐. *Zoëga. Numism. ægypt. pag.* 154. *n°.* 476. *ex mus. Florentino*. . . . . Æ.9.–R³.–F.*.–10 fr.

1314. Autre, avec L. KA. La Fécondité couchée. ☐. *Zoëga l. c. n°.* 467. *ex eod. m.* Æ.6.–R¹.–F.o.–2 fr.

1315. Autre, avec L. KA. Femme voilée, debout, avec une fleur sur la tête, la main droite sur la bouche et portant une massue de la gauche. ☐. *Zoëga. l. c. p.* 154. *n°.* 477. . . . . Æ.9.–R².–F.*.–8 fr.

1316. Autre, avec L. KA. L'Espérance marchant. ☐. *Eckh. Cat. mus. Vind. p.* 270. Æ.9.–R¹.–F.*.–4 fr.

1317. Autre, avec L. KA. Jupiter assis, le *modius* en tête, la main droite étendue au-dessus d'un aigle placé à ses pieds et tenant la haste dans la gauche. ☐. *Mus. Sancl. num. sel.* II. 208. . . . Æ.9.–R¹.–F.*.–4 fr.

1318. AYT. KAIC. TPA. AΔPIANOC. CЄB. Tête laurée d'Hadrien, à droite, sans le *paludamentum*.

℞. L. KA. Triptolême debout dans un char traîné par deux dragons, à droite. . Pot.6.–R².–F.*.–9 fr.

1319. AYT. KAIC. TPAIA. AΔPIANOC. CЄB. Même tête, à gauche.

℞. L. KA. (an 21). Triptolême dans un char traîné par deux dragons mitrés, à dr. Pot. 6.–R².–F.*.–9 fr.

1320. AYT. KAIC. TPAIAN. AΔPIANOC. CEB. Tête laurée d'Hadrien, à dr., avec le *paludamentum*.

℞. L. KA. Temple hexastyle surmonté d'un mont enflammé, entre deux ornemens semblables à l'*acrostolium*; au milieu du temple, une figure debout; de de chaque côté, un sphinx. . Æ.9½.–R¹.–F.*.–4 fr.

1321. Autre semblable, mais la tête d'Hadrien tournée à g., sans le *paludamentum*. Æ.9½.–R¹.–F.*.–4 fr.

1322. Autre, avec L. KA. Temple hexastyle, avec une balustrade dans l'intérieur et les mêmes ornemens au-dessus du temple. . . . . Æ.9½.–R¹.–F.*.–4 fr.

1323. Autre, avec L. KA. Temple hexastyle surmonté d'un mont enflammé, entre deux ornemens semblables à l'*acrostolium*; au milieu, un obélisque ☐. *Zoëga. Num. ægypt. p.* 152. *n°.* 462. Æ.9½.–R¹.–F.*.–4 fr.

1324. Autre, avec L. KA. Griffon accroupi, à droite, le pied gauche sur une roue, dans un temple distyle. ☐. *Mus. Arigoni.* . . . . . Æ.9½.–R².–F.*.–8 fr.

1325. Autre, avec L. KA. Aigle debout, les ailes éployées. ☐. . . . . Æ.9½.–R¹.–F.*.–4 fr.

Eckhel. Cat. Mus. Vindob. pag. 270. n°. 42.

1326. AYT. KAIC. TPAIAN..... Tête laurée d'Hadrien, à droite, avec le *paludamentum*.

℞. L. KA. Serpent femelle dressée sur sa queue, à droite, avec un disque entre deux cornes de bœuf placé sur la tête. . . . . Æ.6.–R¹.–F.*.–3 fr.

1327. Autre, avec L. KA. Temple de construction ægyptienne, avec une grande porte et deux autres la-



ASHMOLEAN OXFORD MUSEUM

térales plus petites; dans la partie supérieure de cet édifice, deux petites lucarnes pratiquées dans deux larges crénelures entre lesquelles on voit une divinité debout, tenant une haste. . . Æ.9½.–R².–F.*.–8 fr.

1328. .....TPAIAN. A..... Tête laurée d'Hadrien, à droite, sans le *paludamentum*.

℞. L. KA. (an 21) Corbeille remplie d'épis et de pavots, posée sur un chapiteau de colonne, entre deux serpens mitrés et dressés. . . Æ.9½.–R².–F.*.–8 fr.

1329. AYT. KAIC. TPAIAN. AAPIANOC. CEB. Tête laurée d'Hadrien, à droite.

℞. L. KA. Corbeille remplie d'épis et de pavots, entre deux torches. . . . . Æ.4.–R².–F.*.–3 fr.

1330. Autre, avec L. KA. Caducée entre deux épis. □. *Zoëga N. æg. p.* 154. *n°.* 473. Æ.6.–R¹.–F.o.–3 fr.

1331. AYT. KAIC. TPA. AAPIANOC. CEB. Tête laurée d'Hadrien, à gauche, avec la chlamyde sur l'épaule droite.

℞. ΠPONOIA. L. KB. (an 22). La Providence debout, vêtue de la *stola*, le *lotus* sur la tête, un Phœnix sur la main droite et tenant la haste transversale dans la gauche. . . . . Pot.6.–R³.–F.*.–15 fr.

1332. Autre, avec L. KB. Buste du Nil. □. *Zoëga l. c. n°.* 488. *a. ex mus. Florent.* Æ.3.–R¹.–F.*.–2 fr.

1333. Autre, avec L. KB. Le Nil couché à terre, près d'un crocodile, un roseau dans la main droite et une corne d'abondance dans la g. Pot.6.–R¹.–F.*.–6 fr.

1334. Autre semblable, mais la tête d'Hadrien tournée à droite. . . . . Pot.6.–R¹.–F.*.–6 fr.

1335. AYT. KAIC. TPA. AAPIANOC. CEB. Tête laurée d'Hadrien, à droite.

℞. L. KB. (an 22). Buste d'un jeune homme, à dr., la tête surmontée du *lotus* et une draperie sur l'épaule g.; devant, un pavot. . . . . Æ.4.–R².–F.*.–3 fr.

1336. AYT. KAIC. TPA. AΔPIANOC. CЄB. Tête laurée d'Hadrien, avec le *paludamentum*.

℞. L. KB. Corbeille remplie d'épis et de pavots, entre deux flambeaux. □. *Zoëga Num. ægypt. pag.* 155. *n°.* 486. . . . . Pot.6.–R³.–F.*.–15 fr.

1337. AYT. KAIC. TPAIAN. AΔPIANOC. CЄB. Tête laurée d'Hadrien, à dr., avec le *paludamentum*.

℞. Date effacée. Buste Panthée radié, avec les attributs d'Ammon, de Sérapis et de Neptune; devant, une corne d'abondance. . . . Æ.9½.–R¹.–F.*.–3 fr.

1338. Autre; date effacée. Tête de Jupiter-Ammon, tournée à droite. . . . . Æ.9½.–R².–F.**.–8 fr.

1339. AYT. KAI. TPA. AΔPIA. CЄB. Tête laurée d'Hadrien, à droite, avec la chlamyde sur l'épaule g.

℞. Date effacée. Bustes accolées du Soleil et de la Lune, à droite, l'un avec la tête radiée et l'autre surmontée d'un croissant. . . . . Æ.9½.–R¹.–F.*.–3 fr.

1340. Autre, avec la date effacée. Bustes accolés des Dioscures, tournés vers la droite; au-dessus, deux étoiles. . . . . Æ.9½.–R¹.–F.*.–3 fr.

1341. AYT. KAIC. TPAIAN..... Tête laurée d'Hadrien, à droite, avec le *paludamentum*.

℞. Date effacée. Tête d'Isis surmontée du *lotus*, à droite. . . . . Æ.6.–R¹.–F.*.–3 fr.

1342. AYT. KAI. TPAI. AΔPI..... Même tête, à droite.

℞. Date effacée. Les Dioscures debout, tenant chacun leur cheval par le frein. Æ.10.–R¹.–F.*–3 fr.

1343. AYT. KAI. TPAI. AΔPIA. CЄB. Tête laurée d'Hadrien, à droite, avec le *paludamentum*.

℞. Sans date. Le Nil assis près d'un crocodile, à gauche. ☐. . . . . Æ.10.–R¹.–F.*.–4 fr.

Mus. Sancl. num. sel. II. pag. 209.

1344. Autre; date effacée. Sérapis assis sur une galère entre Isis – *Pharia* et une femme debout; aux pieds de Sérapis, Cerbère. . . . . Æ.9.–R¹.–F.*.–3 fr.

1345. AYT. KAI. TPA. AΔPIA. CЄB. Tête laurée d'Hadrien, à droite, avec la chlamyde sur l'épaule gauche; devant, un croissant.

℞. Date effacée. L'empereur dans un quadrige allant à droite. . . . . Pot.6.–R¹.–F.o.–3 fr.

1346. AYT. KAIC. TPAIAN. AΔPIANOC. CЄB. Tête laurée d'Hadrien, à droite, avec le *paludamentum*.

℞. Date effacée. Phare sur le haut duquel est une figure debout, tenant la haste entre deux tritons sonnant du buccin. . . . . Æ.8.–R¹.–F.*.–2 fr.

1347. Légende effacée. Même tête.

℞. Date effacée. Sphinx debout, à gauche, la tête surmontée du *lotus* et une barbe terminée en pointe; une tête de crocodile surmontée d'une petite Victoire sort de son poitrail; sur son dos, un griffon accroupi, ayant le pied droit sur une roue. ☐. *Mus. Arigoni*. . . . . Æ.9.–R².–F.o.–6 fr.

1348. AYT. KAI. TPAI. AΔPIA. CЄB. Même tête.

℞. L. OΔPKATOY (*Sic*). Victoire dans un bige, à gauche. . . . . Æ.8.–R².–F.*.–4 fr.

## SABINA, Hadriani uxor.

*Les Médailles de Sabine sont :*

| | | | |
|---|---|---|---|
| *En potin.* | R$^{5}$. — F.*. Moyen module. . . . . | | 30 fr. |
| *En bronze.* | R$^{2}$. — F.*. Moyen module, de. | 4 à | 20 fr. |

*Avec sa tête, au revers d'*Hadrien.

| | | | |
|---|---|---|---|
| *En potin.* | R$^{2}$. — F.*. Médaillon, de. . . . | 10 à | 24 fr. |
| *En bronze.* | Grand module. *(Suspecte).* | | |

---

1349. CABINA. CЄBACTH. Tête de Sabine, à droite, avec la grande coiffure.

℞. L. ϛ. (an 6). Victoire marchant à gauche, tenant une couronne dans la main droite et une palme dans la gauche. . . . . Æ.8.–R$^{4}$.–F.*.–10 fr.

1350. Autre, avec L. ϛ. Isis – *Pharia* étendant une voile. ◻. *Zoëga. Num. ægypt. pag.* 159. *n°.* 2. *ex mus. Florent.* . . . . . Æ.6.–R$^{5}$.–F.*.–20 fr.

1351. CABЄINA. CЄBACTH. Tête de Sabine, à droite, surmontée du *lotus*, la *stola* sur la poitrine.

℞. CABЄINA. CЄBACTH. L. IE. (an 15). Sabine vêtue de la *stola*, assise sur un siège, à gauche, tenant des épis dans la main droite et la haste pure dans la gauche. . . . . Pot.6.–R$^{4}$.–F.*.–24 fr.

1352. Autre, avec L. ЄNNЄAKΔ. Phare surmonté d'une figure debout, tenant la haste, entre deux tritons sonnant du buccin. . . . . Æ.8.–R$^{2}$.–F.*.–4 fr.

1353. Autre, avec L. ЄNNЄAK. Femme voilée, debout, avec une fleur sur la tête, tenant de la main dr.

1343. AYT. KAI. TPAI. AΔPIA. CЄB. Tête laurée d'Hadrien, à droite, avec le *paludamentum*.

℞. Sans date. Le Nil assis près d'un crocodile, à gauche. ☐. . . . . Æ.10.–R¹.–F.*.–4 fr.

Mus. Sancl. num. sel. II. pag. 209.

1344. Autre; date effacée. Sérapis assis sur une galère entre Isis – *Pharia* et une femme debout; aux pieds de Sérapis, Cerbère. . . . . Æ.9.–R¹.–F.*.–3 fr.

1345. AYT. KAI. TPA. AΔPIA. CЄB. Tête laurée d'Hadrien, à droite, avec la chlamyde sur l'épaule gauche; devant, un croissant.

℞. Date effacée. L'empereur dans un quadrige allant à droite. . . . . Pot.6.–R¹.–F.o.–3 fr.

1346. AYT. KAIC. TPAIAN. AΔPIANOC. CЄB. Tête laurée d'Hadrien, à droite, avec le *paludamentum*.

℞. Date effacée. Phare sur le haut duquel est une figure debout, tenant la haste entre deux tritons sonnant du buccin. . . . . Æ.8.–R¹.–F.*.–2 fr.

1347. Légende effacée. Même tête.

℞. Date effacée. Sphinx debout, à gauche, la tête surmontée du *lotus* et une barbe terminée en pointe; une tête de crocodile surmontée d'une petite Victoire sort de son poitrail; sur son dos, un griffon accroupi, ayant le pied droit sur une roue. ☐. *Mus. Arigoni*. . . . . Æ.9.–R².–F.o.–6 fr.

1348. AYT. KAI. TPAI. AΔPIA. CЄB. Même tête.

℞. L. OΔPKATOY (*Sic*). Victoire dans un bige, à gauche. . . . . Æ.8.–R².–F.*.–4 fr.

## SABINA, Hadriani uxor.

*Les Médailles de Sabine sont :*

*En potin.* R⁵. — F.*. Moyen module. . . . . 30 fr.
*En bronze.* R³. — F.*. Moyen module, de. 4 à 20 fr.

*Avec sa tête, au revers d'*Hadrien.

*En potin.* R⁵. — F.*. Médaillon, de. . . . 10 à 24 fr.
*En bronze.* Grand module. *(Suspecte).*

---

1349. CABINA. CЄBACTH. Tête de Sabine, à droite, avec la grande coiffure.

℞. L. ϛ. (an 6). Victoire marchant à gauche, tenant une couronne dans la main droite et une palme dans la gauche. . . . . Æ.8.–R⁴.–F.*.–10 fr.

1350. Autre, avec L. ϛ. Isis – *Pharia* étendant une voile. ☐. *Zoëga. Num. ægypt. pag.* 159. *n°. 2. ex mus. Florent.* . . . . . Æ.6.–R⁵.–F.*.–20 fr.

1351. CABЄINA. CЄBACTH. Tête de Sabine, à droite, surmontée du *lotus*, la *stola* sur la poitrine.

℞. CABЄINA. CЄBACTH. L. IЄ. (an 15). Sabine vêtue de la *stola*, assise sur un siège, à gauche, tenant des épis dans la main droite et la haste pure dans la gauche. . . . . Pot.6.–R⁴.–F.*.–24 fr.

1352. Autre, avec L. ЄNNЄAKΔ. Phare surmonté d'une figure debout, tenant la haste, entre deux tritons sonnant du buccin. . . . . Æ.8.–R³.–F.*.–4 fr.

1353. Autre, avec L. ЄNNЄAK. Femme voilée, debout, avec une fleur sur la tête, tenant de la main dr.

un flambeau ardent et de la gauche pendante des épis. ☐. . . . . Æ.8.–R³.–F.*.–8 fr.

Zoëga. Num. ægypt. pag. 159. n°. 9.

1354. CABINA. CЄBACTH. Tête de Sabine.

℞. L. K. (an 20). Isis assise, allaitant son fils. ☐. *Zoëga l. c. n°.* 12. . . . . Æ.8.–R³.–F.*.–8 fr.

1355. Autre, sans date. Buste de femme, tourné à g., avec un croissant sur la tête et un flambeau sur l'épaule droite. . . . . Æ.8.–R³.–F.*.–8 fr.

## *Hadrianus et Sabina.*

1356. AYT. KAI. TPAI. AΔPIA. CЄB. Tête laurée d'Hadrien, à droite, avec le *paludamentum.*

℞. CABINA. CЄBACTH. L. IΓ. (an 13). Tête de Sabine, à droite. . . . . Pot.6.–R².–F.**.–10 fr.

1357. AYT. KAI. TPAI. AΔPIA. CЄB. Tête laurée d'Hadrien, à droite, avec le *paludamentum.*

℞. CABЄINA. CЄBACTH. L. IЄ. (an 15). Sabine debout, vêtue de la *stola*, le *lotus* sur la tête, sacrifiant de la main dr. près d'un autel allumé, la g. sur la haste pure. . . . . Pot.6.–R⁴.–F.**.–24 fr.

1358. AYT. KAI. TPAI. AΔPIA. CЄB. Tête laurée d'Hadrien, à droite, avec le *paludamentum.*

℞. CABЄINA. CЄBACTH. L. IϚ. (an 16). Tête de Sabine, à droite. . . . . Pot.6.–R².–F.*.–10 fr.

1359. Autre, avec L. IZ. (an 17). Même tête de Sabine, à droite. . . . . Pot.6.–R².–F.*.–10 fr.

1360. AYT. KAIC. TPAIAN. AΔPIANOC. CЄB. Tête laurée d'Hadrien, à droite, avec le *paludamentum.*

℞. CABЄINA. CЄBACTH. L. IH. (an 18). Tête de Sabine, à droite. . . . . Pot.6.–R².–F.*.–10 fr.

1361. AYT. KAI..... Tête laurée d'Hadrien, à droite, avec le *paludamentum*.

℞. CABEINA. CEBACTH. L. KA. (an 21). Tête de Sabine, à droite. (*a*). . . . . Æ.9.–

## ANTINOVS.

*Les Médailles d'Antinoüs sont :*

*En bronze.* { R⁶. — F.*. Petit module . . . . . 18 fr.
R⁴. — F.*. Moyen module, de. . 10 à 20 fr.
R⁴. — F.*. Grand mod. (*b*) de. . 15 à 48 fr.

1362. ANTINOOY. HPΩOC. Tête d'Antinoüs, ornée du *lotus*.

℞. L. Θ. (an 9). Antinoüs vêtu de la chlamyde, à cheval, allant à droite, tenant un caducée de la main droite, comme Mercure. ☐. . Æ.6.–R⁵.–F.*.–18 fr.

Eckhel. Cat. mus. Vindob. Tom. II. p. 195.

1363. Autre, avec L. TPICKAIΔEKATOY. Tête laurée de Jupiter. ☐. *Zoëga. Num. ægypt. p.* 160. *n°.* 4. *ex mus. Bracc.* . . . . . Æ.9.–R⁷.–F.*.–48 fr.

1364. ANTINOOY. HPΩOC. Tête nue d'Antinoüs, à dr., surmontée du *lotus*, la chlamyde sur les épaules.

℞. L. IH. (an 18). Antinoüs couvert de la chlamyde, à cheval, allant à droite, tenant un caducée de la main droite. . . . . Æ.9.–R⁵.–F.*.–30 fr.

1365. Autre, avec L. IΘ. (an 19). Même type que le précédent. . . . . Æ.9½.–R⁵.–F.*.–30 fr.

(*a*) Je n'ai pas mis d'estimation à cette médaille qui est encastée, et par-conséquent suspecte ; si celle qui est décrite dans le musée Theupoli est antique, elle vaut de 40 à 50 francs.

(*b*) *Voyez* le règne d'Hadrien ; le buste d'Antinoüs s'y trouve au revers de ce Prince, avec les dates 8, 18 et 19.

1366. ANTINOOY. HPΩOC. Tête nue d'Antinoüs, à dr., surmontée du *lotus*, la chlamyde sur les épaules.

℞. L.I. ⊙. (an 19). Antinoüs couvert de la chlamyde, à cheval, allant à dr., tenant un caducée de la main droite. . . . . Æ.8.–R⁴.–F.*.–10 fr.

1367. Autre semblable . . . . Æ.6.–R⁴.–F.*.–10 fr.

1368. Autre, avec L. K. (an 20). Même type que le précédent. ☐. . . . . Æ.9.–R⁵.–F.**.–36 fr.

Mus. Theupoli. II. pag. 1134.

1369. Autre, avec L. K. Cheval libre marchant à dr., ☐. *Mus. Arigoni* . . . . . Æ.6.–R⁵.–F.*–20 fr.

1370. Sans légende. Tête nue d'Antinoüs, à dr., surmontée du *lotus*.

℞. L. K. Caducée. . . . . Æ.2.–R⁶.–F.*.–18 fr.

1371. ANTINOOY. HPΩOC. Tête nue d'Antinoüs, à g., surmontée du *lotus*, la chlamyde sur les épaules.

℞. L. KA. (an 21). Antinoüs avec les attributs de Mercure, à cheval allant à d. Æ.9½.–R⁵.–F.**.–36 fr.

1372. Autre semblable. . . . Æ.8.–R⁴.–F.**.–18 fr.

1373. Autre. . . . . Æ.6.–R⁴.–F.**.–15 fr.

## AELIVS Caesar.

*Les Médailles d'Ælius sont :*

*En potin.* R¹. — F.*. Moyen module. . . . . 6 fr.

*En bronze.* R¹. — F.*. Moyen module, de . . 3 à 5 fr.
R¹. — F.*. Grand bronze, de. . . 4 à 30 fr.

---

1374. Λ. AIAIOC. KAICAP. Tête nue d'Ælius, à dr.

℞. ΔHM. ЄΞOYC. YΠAT. B. Femme debout, vêtue de la *stola*, ayant une patère dans la main droite et une corne d'abondance dans la gauche; à ses pieds, un autel allumé. . . . . Pot.6¼.–R¹.–F.*.–6 fr.

1375. Λ. ΑΙΛΙΟC. ΚΑΙCΑΡ. Tête nue d'Ælius, à dr.

℟. ΔΗΜ. CЄƵΟΥC (*Sic*). ΥΠΑΤ. Β. Femme debout, vêtue de la *stola*, ayant une patère dans la main dr. et une corne d'abondance dans la gauche; à ses pieds, un autel allumé. . . . . Pot.6.–R¹.–F.*.–6 fr.

1376. Λ. ΑΙΛΙΟC. ΚΑΙCΑΡ. Tête nue d'Ælius, à dr., avec le *paludamentum*.

℟. ΔΗΜ. ЄƵΟΥC. ΥΠΑΤ. Β. Femme debout, vêtue de la *stola*, tenant une patère de la main droite et deux épis de la gauche. . . . . Æ.6.–R¹.–F.*.–3 fr.

1377. Autre, avec ΔΗΜ. ЄƵΟΥC. ΥΠΑΤ. Β. Femme assise sur un siège, tournée à g. et vêtue de la *stola*, tenant une patère de la main droite et la gauche sur le siège; à terre, une corne d'abondance; à l'exergue, ΟΜΟΝΟΙΑ. . . . . Æ.10.–R¹.–F.*.–4 fr.

1378. Deux autres presque sembl. Æ.9.–R¹.–F.*.–4 fr.

1379. Deux autres semblables. . Æ.8.–R¹.–F.*.–3 fr.

1380. Λ. ΑΙΛΙΟC. ΚΑΙCΑΡ. Tête nue d'Ælius, à dr., avec la chlamyde sur les épaules.

℟. L. Γ. (an 3). ЄΙΡΗΝΗ. Femme debout, vêtue de la *stola*, tenant de la main droite une patère au-dessus d'un autel allumé, et de la g. un caducée. ☐. *Zoëga. N. æg. p.* 162. *n°.* 9. Æ.9½.–R⁵.–F.*.–30 fr.

1381. Autre, avec ΔΗΜ. ЄƵΟΥC. ΥΠΑΤ. Γ. Femme debout, tenant de la main droite une patère au-dessus d'un autel, et de la g. une corne d'abondance. ☐. *Mus. Theupoli.* II, *p.* 1135. . Æ.6.–R².–F.*.–5 fr.

1382. Autre, avec ΑΛЄƵΑΝΔΡΙΑ. L'empereur à cheval. ☐. . . . . Æ.9.–R⁵.–F.*.–30 fr.

## ANTONINVS-Pius.

*Les Médailles d'Antonin-le-pieux sont :*

| | | | |
|---|---|---|---|
| *En potin.* | R¹. | — F.o. Médaillon, de. . . . | 4 à 18 fr. |
| *En bronze.* | R¹. | — F.o. Petit module, de. . | 1 à 6 fr. |
| | C. | — F.o. Moyen module, de. | 1 à 6 fr. |
| | C. | — F.o. Grand module, de. | 2 à 50 fr. |
| | R². | — F.*. Médaillon . . . . . | 20 fr. |
| *En plomb.* | R⁴. | — F.*. Grand module. . . . . | 12 fr. |

1383. AYT. K. T. AIA. AAP. ANTωNINOC. CEB. Tête nue d'Antonin-le-pieux, à dr., sans le *paludam*.

℞. ETOYC. B. (an 2). Canope à tête d'Isis, à dr., surmonté du *lotus*. . . . . Pot.5½.–R².–F.*.–10 fr.

1384. Autre presque sembl. . Pot.5½.–R².–F.*.–10 fr.

1385. Autre, avec L. B. Deux canopes en regard, chacun avec le *lotus*. . . . . Æ.9½.–R¹.–F.*.–4 fr.

1386. Autre, avec L. B. Tête radiée d'Ammon-Sérapis, avec le *pallium*; derrière, un trident autour duquel est un dauphin; devant, une corne d'abondance. □. *Zoëga. Num. ægypt. p.* 164. *n°.* 8. *ex mus. Florent.* . . . . . Æ.9½.–R².–F.*.–8 fr.

1387. Autre, avec L. B. Tête d'Ammon, surmontée d'un globe ailé. □. . . . . Æ.9½.–R².–F.*.–8 fr.

Zoëga. l. c. n°. 9. ex eodem mus.

1388. Autre, avec ETOYC. B. Tête de Sérapis, tournée à droite. . . . . Pot.6.–R².–F.*.–10 fr.

1389. Autre, avec L. B. Têtes accolées du Soleil et de la Lune. □. *Poc. Inse. gr. et lat.* Æ.6.–R¹.–F.o.–2 fr.

1390. Autre, avec L. B. Tête imberbe radiée, avec le *modius*; devant, une palme. □. *Zoëga. l. c. n°.* 11. *ex mus. Bracc.* . . . . . Æ.9.–R².–F.o.–6 fr.

1391.

1391. AYT. K. T. AIA. AAP. ANT..... CEB. Tête laurée d'Antonin-le-pieux.

℞. ETOYC. B. Harpocrate nu, assis sur une fleur de *lotus*. □. . . . . Æ.6.–R¹.–F.0.–2 fr.

Mus. Sanclem. num. sel. II. pag. 232.

1392. Autre, avec L. B. (an 2). Buste d'Harpocrate, avec le *lotus* sur la tête; derrière, une massue. □. *Pocock. inscr. ant gr. et lat.* Æ.6.–R¹.–F.0.–2 fr.

1393. .....AI. AAP. ANT..... Tête nue d'Antonin-le-pieux, à dr., avec le *paludamentum*.

℞. L. B. Buste de Sérapis, à dr., au-dessus d'un globe posé sur une base, entre une corne d'abondance, sur laquelle est une petite figure assise, et un trident autour duquel est un serpent. Æ.9½.–R¹.–F.*.–8 fr.

1394. .....AIA. AAP. ANTωNINOC. CE. (*Rétrograde*). Tête nue d'Antonin-le-pieux, à gauche, avec l'ægide sur l'épaule droite. . . . . .

℞. L. B. Tête de Sérapis, à droite, sur un aigle éployé. . . . . Æ.9½.–R¹.–F.*.–4 fr.

1395. AYT. K. T. AIA. AAP. ANTωNINOC. CYC. CEB. Tête laurée d'Antonin-le-pieux, à droite, avec le *paludamentum*.

℞. L. B. Tête laurée de Sérapis, tournée vers la gauche. . . . . Æ.9½.–R¹.–F.*.–4 fr.

1396. AYT. K. T. AIA. AAP. ANTωNINOC. CY. CEB. Tête nue d'Antonin-le-pieux, à droite, avec le *paludamentum*.

℞. L. B. Tête de Sérapis. Æ.5½.–R¹.–F.*.–2 fr.

1397. AYT. K. T. AIA. AAP. ANTωNINOC. Même tête.

℞. L. B. Canope. □. *Mus. Sanclem. num. sel.* II. *pag.* 233. . . . . Æ.6.–R¹–F.0.–2 fr.

1398. A. KAI.....ANT..... Tête laurée d'Antonin-le-pieux.

℞. L. B. (an 2). Tête du Nil, surmontée d'une fleur; derrière, une corne d'abondance. ☐. *Cabinet de M. Tôchon, à Paris.* . . Æ.9½.–R¹.–F.o.–4 fr.

1399. Légende effacée. Tête nue d'Antonin, avec le *paludamentum.*

℞. L. B. Les Dioscures debout, en habit militaire, la tête surmontée d'une étoile, armés chacun de la haste et du *parazonium*; au milieu, la tête de Sérapis, vue de face. ☐. . . . . Æ.9.–R².–F.o.–6 fr.

Zoëga. Num. ægypt. pag. 164. n°. 7.

1400. AYT. K. T. AIA. AAP. ANTωNINOC. CYCE. Tête radiée d'Antonin, à droite, avec le *paludamentum.*

℞. L. B. Sérapis debout, vêtu du *pallium*, la main dr. au-dessus de la tête de Cerbère placé à ses pieds, la gauche sur la haste. . . . . Æ.8.–R¹.–F.*.–3 fr.

1401. AYT. K. T. AIA. ANTωNINOC. CYC. Tête nue d'Antonin-le-pieux, avec le *paludamentum.*

℞. L. B. Sérapis tenant la haste de la main droite, assis sur un bélier marchant à droite, dont la tête est tournée vers Sérapis et surmontée d'un globe; devant, un autel chargé de fruits. ☐. *Zoëga. l. c. pag.* 163. *n°.* 2. . . . . Æ.9½.–R².–F.*.–8 fr.

1402. AYT. K. T. AIA. AAP. ANTωNINOC. CYCEB. Tête nue d'Antonin-le-pieux, à dr., avec le *paludam.*

℞. L. B. Sérapis assis sur une galère; à ses pieds, Cerbère; en face, Isis debout. Æ.10.–R².–F.*.–8 fr.

1403. Même légende et même tête, avec la chlamyde sur l'épaule gauche.

℞. L. B. Sérapis vêtu du *pallium*, assis sur une

galère, entre la Fortune et Isis debout; aux pieds de Sérapis, Cerbère. . . . . Æ.10.–R².–F.*.–8 fr.

1404. AYT. K. T. AIA. AAP. ANTωNINOC. CYC. CEB. Tête nue d'Antonin-le-pieux, à gauche, sans le *paludamentum*.

℞. L. B. (an 2). Sérapis assis sur une galère, entre la Fortune et Isis debout; aux pieds de Sérapis, Cerbère accroupi. . . . . Æ.10.–R².–F.*.–8 fr.

1405. Autre, avec L. B. Deux figures debout, l'une d'elles tient une couronne; au milieu, l'empereur assis sur une estrade. □. . . . . Æ.6.–R³.–F.o.–6 fr.

Patin. impp. pag. 183.

1406. Autre, avec L. B. Victoire dans un quadrige. □. *Mus. Theup.* II. *p.* 1136. . . . Æ.6.–R².–F.o.–4 fr.

1407. AYT. K. T. AIA. AAP. ANTωNINOC. CYC. Tête nue d'Antonin, à droite, avec le *paludamentum*.

℞. L. B. Figure militaire debout, le pied droit sur un casque, une Victoire sur la main droite et la gauche sur la haste. . . . . Pot.6.–R².–F.*.–10 fr.

1408. Autre, avec L. B. Mars nu, casqué, marchant, avec la chlamyde et portant un trophée sur son épaule. □. *Zoëga Num. ægypt. pag.* 166. *n°.* 34. *ex mus. Florent.* . . . . . Æ.9.–R².–F.o.–6 fr.

1409. Autre, avec L. B. Apollon demi-nu, assis et jouant de la lyre; en face, Marsyas suspendu à un arbre; aux pieds d'Apollon, le jeune Scythe à genou, aiguisant l'instrument destiné à écorcher le satyre. □. *Zoëga. n°.* 36. *ex eod. mus.* Æ.10.–R7.–F.*.–48 fr.

1410. Légende effacée. Tête nue d'Antonin-le-pieux, à droite, avec le *paludamentum*.

℞. L. B. Isis-*Pharia* debout, à droite, tenant une voile enflée par les vents. . Æ.9.–R¹.–F.*.–4 fr.

1411. ΑΥΤ. Κ. Τ. ΑΙΛ. ΑΝΤΩΝΙΝΟϹ. ϹΥϹ. Tête nue d'Antonin-le-pieux, avec le *paludamentum*.

℞. ϵΤΟΥϹ. Β. Femme debout, tenant de la main droite baissée des épis, et de la gauche un caducée. ☐. *Zoëga Num. æg. n°.* 22. . Æ.9.–R¹.–F.*.–4 fr.

1412. ΑΥΤ. Κ. Τ. ΑΙΛ. ΑΔΡ. ΑΝΤΩΝϵΙΝΟϹ. ϹΥϹ. Tête laurée d'Antonin, à droite, avec le *paludamentum*.

℞. L. B. (an 2). Harpocrate nu et debout, la tête mitrée, appuyé sur une colonne, la main dr. sur la bouche et une corne d'abondance dans la gauche; devant lui, un autel. . . . . Æ.10–R².–F.*.–8 fr.

1413. ΑΥΤ. Κ. Τ. ΑΙΛ. ΑΔΡΙ. ΑΝΤΩΝΙΝΟϹ. ϹΥϹ. Tête nue d'Antonin, à droite, sans le *paludamentum*.

℞. L. B. La Fortune deb. Æ.10.–R¹.–F.*.–4 fr.

1414. Autre presque semblable. . Æ.6.–R¹.–F.o.–2 fr.

1415. Autre, avec L. B. Jupiter assis sur un aigle éployé, tenant une patère de la main dr. et un sceptre de la gauche. . . . . Æ.9½.–R¹.–F.*.–4 fr.

1416. ΑΥΤ. Κ. Τ. ΑΙΛ. ΑΔΡ. ΑΝΤΩΝΙΝΟϹ. ϹΥϹ. ϹϵΒ. Tête nue d'Antonin-le-pieux, à dr., avec le *paludam*.

℞. L. B. Isis assise sur un siège, à droite, présentant son sein à son fils Orus; devant, un vase sur un cippe; sur le dossier du siège d'Isis, deux éperviers. . . . . Æ.10.–R².–F.*.–8 fr.

1417. ΑΥΤ. Κ. Τ. ΑΙΛ. ΑΔΡ. ΑΝΤΩΝΙΝΟϹ. ϹΥϹϵΒ. Tête nue d'Antonin-le-pieux, à dr., avec le *paludam*.

℞ ϵΥΘΗΝΙΑ. L. B. L'Abondance vêtue de la *stola*, couchée à terre, tournée à gauche, tenant des épis de la main droite et le coude gauche appuyé sur un sphinx accroupi. . . . . Æ.9½.–R².–F.*.–8 fr.

1418. Autre, avec L. B. La Fortune couchée sur le *lectisternium*. . . . . Æ.9½.–R¹.–F.*.–4 fr.

1419. ΑΥΤ. Κ. Τ. ΑΙΛ. ΑΔΡ. ΑΝΤΩΝΙΝΟC. ЄΥCЄΒ. Tête nue d'Antonin-le-pieux, à gauche, avec le *palud.*

℟. L. B. (an 2). La Fortune couchée sur le *lectisternium*. . . . . Æ.9½.–R¹.–F.*.–4 fr.

1420. ΑΥΤ. Κ. Τ. ΑΙΛ. ΑΔΡ. ΑΝΤΩΝΙΝΟC. ЄΥCЄ. Tête nue d'Antonin, à dr., avec la chlamyde sur l'épaule g.

℟. L. B. Le Nil assis sur un rocher, à gauche, tenant un roseau de la main droite et une corne d'abondance de la gauche. . . . Æ.10.–R¹.–F.*.–4 fr.

1421. Autre, avec L. B. Homme avec un bonnet et couvert d'une tunique, conduisant deux bœufs attelés à la charrue. □. *Zoëga. Num. ægypt. pag.* 166. *n°.* 37. *ex mus. Flor.* . . . Æ.10.–R⁵.–F.*.–30 fr.

1422. ΑΥΤ. Κ. Τ. ΑΙΛ. ΑΔΡ. ΑΝΤΩΝΙΝΟC. ЄΥCЄ. Tête radiée d'Antonin-le-pieux, à dr., avec la chlamyde sur l'épaule gauche.

℟. L. B. Femme voilée et vêtue de la *stola*, assise à g., tenant une patère dans la main dr. et la haste dans la g.; devant, un autel. . Æ.8.–R¹.–F.*.–3 fr.

1423. Autre, avec L. B. Sphinx accroupi sur une base, tourné vers la droite. . . . . Æ.8.–R¹.–F.*.–3 fr.

1424. Autre, avec ΑΙΩΝ. L. B. Phœnix debout, la tête entournée du nimbe radié. □. *Cat. mus. d'Ennery, pag.* 293. *n°.* 975. . . . . Pot.6.–R³.–F.*.–15 fr.

1425. ΑΥΤ. Κ. Τ. ΑΙΛ. ΑΔΡ. ΑΝΤΩΝΙΝΟC. ЄΥC. Tête nue d'Antonin-le-pieux, à dr., avec le *paludam.*

℟. L. B. Aigle tourné à gauche et regardant derrière lui. . . . . Æ.6½.–R¹.–F.o.–2 fr.

1426. Autre, avec L. B. Aigle sur un foudre. □. *Mus. Theupoli.* II. *pag.* 1136. . . . Æ.4.–R¹.–F.o.–1 fr.

1427. Autre, avec L. B. Aigle sur un globe, tenant une couronne dans son bec. □. *Patin.* Æ.6.–R¹.–F.o.–2 fr.

1428. AYT. K. T. AIΛ. AΔP. ANTωNINOC. ЄYC. Tête nue d'Antonin-le-pieux, à droite, avec le *paludamentum*.

℞. L. B. (an 2). Caducée entre deux épis; le tout lié ensemble. . . . . Æ.6.–R¹.–F.o.–2 fr.

1429. AYT. K. T. AIΛ. AΔP. ANTωNINOC..... Tête nue d'Antonin-le-pieux.

℞. L. B. Serpent dressé entre un épi et un pavot. □. . . . . Æ.6.–R¹.–F.o.–2 fr.

Eckhel. Cat. mus. Vindob. 270. n°. 5.

1430. AYT. K. T. AIΛ. AΔP. ANTωNЄINOC. ЄYCЄB. Tête nue, à droite.

℞. L. B. Tête d'Isis surmontée du *lotus* et tournée à droite. . . . . Æ.6.–R¹.–F.o.–2 fr.

1431. Autre, avec L. Γ. (an 3). Tête de Sérapis sur un pied humain qui lui sert de base. □. *Zoëga. N. æg. p.* 167. *n°.* 44. *ex mus. Flor.* Æ.9.–R⁵.–F.o.–24 fr.

1432. AYT. K. T. AIΛ. AΔP. ANTωNINOC. ЄYC. Tête nue d'Antonin, avec le *paludamentum*.

℞. L. TPITOY. Canope barbu, avec un voile et couvert d'hiéroglyphes. □. . . Pot.6.–R².–F.*.–8 fr.

Zoëga. l. c. n°. 46.

1433. Autre presque sembl. □. . Æ.6.–R¹.–F.o.–2 fr.

Zoëga. l. c. n°. 47.

1434. AYT. K. T. AIA. AΔP. ANTωNINOC. Tête nue d'Antonin-le-pieux, à droite, avec le *paludamentum*.

℞. L. TPITOY. Femme debout, vêtue de la *stola*, tenant des épis dans la main droite et un caducée dans la gauche. . . . . Pot.6.–R¹.–F.*.–6 fr.

1435. Autre, avec L. TPITOY. Isis tenant une voile

près d'un phare. ℞. *Zoëga. Num. ægypt. pag.* 167. *n°.* 45. *ex mus. Bracciano.* . Æ.9.–R².–F.*.–8 fr.

1436. ΑΥΤ. Κ. Τ. ΑΙΛ. ΑΔΡ. ΑΝΤΩΝΙΝΟϹ. Tête nue d'Antonin-le-pieux, à droite, sans le *paludam.*

℟. L. ΤΡΙΤΟΥ. L'Equité assise et tournée vers la gauche. . . . . Pot.5½.–R¹.–F.*.–6 fr.

1437. Autre, avec L. Γ. (an 3). Pallas-*Nicéphore* debout. ℞. *Mus. Arigoni.* . . . Æ.9.–R¹.–F.*.–4 fr.

1438. .....Κ. Τ. ΑΙΛ. ΑΔΡ. ΑΝ..... Tête laurée d'Antonin, à droite, avec le *paludamentum.*

℟. L. ΤΡΙΤΟΥ. Rome-*Nicéphore* assise sur des dépouilles, et tournée à gauche, ayant le *parazonium* dans la main gauche. . . . . Æ.10.–R¹.–F.*.–4 fr.

1439. Autre, avec L. Γ. Temple tétrastyle dans lequel est une femme voilée, debout, sacrifiant près d'un autel. ℞. *Mus. Arigoni.* . . . Æ.9.–R².–F.o.–6 fr.

1440. .....ΑΥΤ. ΚΑΙ..... Tête laurée d'Antonin-le-pieux, à droite.

℟. L. Γ. Femme debout, vêtue de la *stola*, tenant des épis de la main droite, et sa robe de la g.; à ses pieds, un autel. . . . . Æ.9.–R¹.–F.*.–4 fr.

1441. Autre, avec L. Γ. Cheval marchant à droite; sur son dos, un serpent à tête de Sérapis, dressé. (Agathodæmon). . . . . Æ.9.–R².–F.*.–8 fr.

1442. Autre, avec L. Γ. Caducée entre deux épis. ℞. *Mus. Arigoni.* . . . . . Æ.6.–R¹.–F.o.–2 fr.

1443. ΑΥΤ.... ΑΙΛ. ΑΔΡ. ΑΝΤΩΝΙΝΟϹ. ϹΥϹΕΒ. Tête laurée d'Antonin-le-pieux, à dr., avec le *paludam.*

℟. L. ΤϹΤΑΡΤΟΥ. Tête laurée de Sérapis, tournée vers la droite. . . . . Æ.9½.–R¹.–F.*.–4 fr.

1444. Autre, avec L. Δ. (an 4). Tête de Sérapis. ℞. *M. Theupoli, II. pag.* 1136. . . . Æ.9.–R¹.–F.*.–4 fr.

1445. ΑΥΤ. Τ. ΑΙΛ. ΑΔΡ. ΑΝΤΩΝΕΙΝΟϹ. Ϲ. ϵΥ. Tête laurée d'Antonin-le-pieux.

℞. L. Δ. (an 4). Tête radiée de Sérapis. ☐. *Hard. oper. sel. pag.* 768. . . . . Æ.9.–R².–F.o.–6 fr.

1446. Autre, avec L. Δ. Tête barbue radiée, avec la corne de bélier, le *modius*, une corne d'abondance, et un trident avec un dauphin. ☐. *Zoëga Num. æg.* 169. *n°.* 56. *ex mus. Ver.* . . Æ.9.–R³.–F.o.–9 fr.

1447. ΑΥΤ. Κ. Τ. ΑΙΛ. ΑΔΡ. ΑΝΤΩΝΙΝΟϹ. ϵΥϹ. ϹϵΒ. Tête laurée d'Antonin, à g., avec le *paludam.*

℞. L. Δ. Tête laurée de Jupiter, tournée vers la droite. . . . . Æ.9½.–R¹.–F.*.–4 fr.

1448. Autre presque semblable. ☐. *Zoëga. l. c. n°.* 58. . . . . Pl.9½.–R⁴.–F.*.–12 fr.

1449. Autre, avec L. ΤϵΤΑΡΤΟΥ. Tête diadémée de Jupiter, avec le *pallium.* ☐. Æ.9½.–R².–F.o.–6 fr.

Zoëga. Num. ægypt. pag 169. n°. 59.

1450. ΑΥΤ. Κ. Τ. ΑΙΛ. ΑΔΡ. ΑΝΤΩΝΙΝΟϹ. ϹϵΒ. ϵΥϹ. Tête laurée d'Antonin-le-pieux, à droite, avec le *paludamentum.*

℞. L. Δ. Buste d'un jeune héros vu par derrière, la tête casquée, à droite. . . . Æ.10.–R⁵.–F.*.–30 fr.

1451. Légende effacée. Tête nue d'Antonin-le-pieux, avec le *paludamentum.*

℞. L. Δ. Tête imberbe ceinte d'un lien, surmontée d'un croissant et d'un petit globe; devant, un caducée ou un sistre. ☐. *Zoëga Append. Num. ægypt. pag.* 394. *n°.* 52. *b.* . . . . . Æ.9½.–R².–F.o.–6 fr.

1452. ΑΥΤ. Κ. Τ. ΑΙΛ. ΑΔΡ. ΑΝΤΩΝΙΝΟϹ. ϵΥϹϵΒ. Tête nue, avec le *paludamentum.*

℞. L. Δ. Tête d'Isis, ornée d'une fleur, la *stola*

nouée sur la poitrine; devant, le sistre. ℞. *Zoëga. l. c. p.* 167. *n°.* 48. . . . . Æ.10.–R².–F.o.–6 fr.

1453. AYT. K. T. AIA. AΔP. ANTΩNINOC. ЄYCЄB. Tête laurée d'Antonin-le-pieux, avec le *paludam.*

℞. L. Δ. (an 4). Buste de Junon, à droite, avec le diadème, la poitrine découverte et un vêtement jeté sur les épaules et flottant. ℞. . Æ.10.–R².–F.o.–6 fr.

Zoëga. Num. ægypt. pag. 168. n°. 49.

1454. AYT. K. T. AIA. AΔP. ANTΩNINOC. ЄY. CЄB. Tête laurée d'Antonin-le-pieux.

1455. Autre, avec L. TЄTAPTOY. Tête jeune, avec le *lotus*; devant, un caducée. ℞. Æ.9.–R².–F.o.–6 fr.

Mus. Theupoli II. pag. 1136.

1456. Autre, avec L. Δ. Tête d'Hercule, avec la dépouille du lion et la massue au cou. ℞. *Zoëga. l. c. n°.* 66. *ex mus. Florent.* . . Æ.9.–R³.–F.o.–9 fr.

1457. Autre, avec L. Δ. Tête juvénile, avec le *modius*; devant, une palme. ℞. *Zoëga. l. c. p.* 171. *n°.* 63. *ex eod. mus.* . . . . . Æ.9.–R².–F.o.–6 fr.

1458. AYT. K. T. AIA.....ANTΩNINOC. Tête laurée d'Antonin-le-pieux, à droite.

℞. L. Δ. Tête voilée de femme, tournée vers la droite, et surmontée du *modius*, une torche sur l'épaule droite. . . . . Pot.6.–R².–F.*.–10 fr.

1459. Autre semblable, à l'exception d'un rang de perles sur la poitrine. ℞. . . . . Pot.6.–R².–F.*.–10 fr.

Zoëga. l. c. n°. 52. ex mus. Flor.

1460. Autre, avec L. Δ. Tête voilée de femme, avec un croissant sur le sommet. ℞. Æ.9.–R².–F.o.–6 fr.

Zoëga. l. c. p. 169. n°. 50.

1461. AYT. K. T. AIA. AΔP. ANTΩNINOC. CЄB. Tête laurée d'Antonin-le-pieux, à dr., avec le *paludam.*

℞. L. Δ. (an 4). Tête nue de Marc-Aurèle jeune, à droite, avec une barbe naissante et un caducée sur l'épaule gauche. . . . . Æ.9.–R⁴.–F.*.–15 fr.

1462. AYT. K. T. AIΛ. AΔP. ANTωNINOC. ЄYCЄB. Tête laurée d'Antonin-le-pieux, à droite.

℞. L. TЄTAPTOY. Jupiter debout, vêtu du *pallium*, ayant un animal sur la main droite et la g. sur la haste; à ses pieds, un aigle. Æ.10.–R¹.–F.*.–4 fr.

1463. Autre, avec L. TЄTAPTOY. Jupiter debout, la main dr. sur la haste et le foudre dans la gauche; à ses pieds, un aigle. . . . . Æ.9½.–R¹.–F.*.–4 fr.

1464. AYT. K. T. AIΛ. AΔP. ANTωNINOC. ЄY. CЄB. Tête laurée d'Antonin, avec le *paludamentum*.

℞. L. TЄTAPTOY. Saturne voilé et vêtu du *pallium*, la tête surmontée d'un disque, ayant un crocodile sur la main droite et une faulx dans la gauche. □. *Zoëga Num. æg. n°.* 61. . Æ.9½.–R⁴.–F.*.–15 fr.

1465. AYT. KAIC. T. AIΛ. AΔP. ANTΩNЄINOC. Tête laurée d'Antonin-le-pieux, à droite (*a*).

℞. L. TЄTAYTOY (*Sic*). Pallas-*Nicéphore* debout, la main gauche appuyée sur son bouclier posé à terre. . . . . Æ.9½.–R¹.–F.*.–4 fr.

1466. AYT. K. T. AIΛ. AΔP. ANTωNINOC. CЄB. ЄYC. Tête laurée d'Antonin, à droite, avec le *paludam.*

℞. L. Δ. Pallas-*Nicéphore* debout, la main g. sur la haste; à terre, un bouclier. Æ.9½.–R¹.–F.*.–4 fr.

1467. AYT. T. AIΛ. AΔP. ANTωNINOC. ЄYCЄB. Tête laurée, à dr., sans le *paludamentum.*

℞. L. TЄTAPTOY. Figure militaire debout, la main

(*a*) Médaille retouchée.

droite sur la haste et le *parazonium* dans la gauche. . . . . Æ.9.–R¹.–F.*.–4 fr.

1468. AYT. K. T. AIA. AAP. ANTωNINOC. CЄB. ЄYC. Tête laurée d'Antonin-le-pieux, à droite.

℞. L. TЄTAPTOY. Mercure debout, à moitié nu, tenant une bourse de la main dr. et un caducée de la g.; à ses pieds, une ibis. . . Æ.9¼.–R².–F.*.–8 fr.

1469. Autre presque semblable, mais un chien aux pieds de Mercure. ☐. *Mus. Sancl. num. sel. Tom.* II. *pag.* 234. . . . . Æ.9.–R².–F.*.–8 fr.

1470. .....K. T. AIA. AAP. ANTωNIN.....CЄB. Tête laurée d'Antonin, à droite, avec le *paludamentum*.

℞. L. Δ. (an 4). L'Espérance marchant, tournée à gauche. . . . . Æ.10.–C.–F.o.–2 fr.

1471. Autre, avec L. TЄTAPTOY. Même type de l'Espérance. . . . . Æ.10.–C.–F.o.–2 fr.

1472. Autre, avec L. Δ. La Fortune debout, avec ses attributs. . . . . Æ.10.–C.–F.o.–2 fr.

1473. Autre semblable, mais la tête d'Antonin tournée à gauche. . . . . Æ.10.–C.–F.o.–2 fr.

1474. AYT. K. T. AIA. AAP. ANTωNINOC. Tête laurée d'Antonin-le-pieux, à gauche, avec le *palud.*

℞. L. Δ. La Fortune debout, avec ses attributs. . . . . Pot.6.–R¹.–F.*.–6 fr.

1475. AYT. KAIC. T. AIA. AAP. ANTONЄINOC (*Sic*). CЄB. Tête laurée, à droite, sans le *paludamentum*.

℞. L. TЄTAPTOY. Hercule marchant à dr., portant sur ses épaules le sanglier d'Erymanthe; à ses pieds, Eurysthée effrayé, les bras levés, caché dans un tonneau; dans le ch., massue. Æ.10½.–R4.–F.*.–15 fr.

1476. AYT. K. T. AIA. AAPI. ANTωNINOC. ЄYC. CЄB. Tête laurée d'Antonin-le-pieux.

℞. L. Δ. (an 4). Hercule nu, courant, saisissant un bœuf par les cornes et tenant de la main gauche sa massue et la dépouille du lion. □. *Mus. Theupoli.* II. *pag.* 1136. . . . . Æ.9.–R⁴.–F.*.–15 fr.

1477. Légende effacée. Tête laurée d'Antonin-le-pieux, à droite, sans le *paludamentum.*

℞. L. Δ. Persée debout, armé de la *harpa*, coiffé d'un casque recourbé comme le bonnet phrygien et vêtu de la chlamyde, présentant la main à Andromède descendant du rocher. Æ.8½.–R⁴.–F.*.–15 fr.

1478. AYT. K. T. AIA. AAP. ANTωNINOC. ЄYCЄB. Tête laurée d'Antonin-le-pieux, à dr., avec le *paludam.*

℞. L. TЄTAPTOY. Jupiter assis sur un siège, à g., la main dr. sur la haste et le foudre sur le bras g.; à ses pieds, un aigle. . . . . Æ.9½.–R¹.–F.*.–4 fr.

1479. Autre, avec L. Δ. Le Nil couché, tourné à gauche, tenant un roseau de la main droite et une corne d'abondance dans la gauche; près de lui, un crocodile. . . . . Æ.9½.–R¹.–F.*.–4 fr.

1480. .....AΔPI. ANT..... Tête nue d'Antonin-le-pieux, à droite, avec le *paludamentum.*

℞. L. Δ. Le Nil avec les mêmes attributs, assis dans un temple tétrastyle. . . . . Æ.9½.–R².–F.*.–8 fr.

1481. AYT. K. T. AIA. AAP. ANTωNINOC. Tête laurée d'Antonin, à gauche, avec le *paludamentum.*

℞. L. Δ. L'Equité assise sur un siège et tournée à gauche. . . . . Pot.6.–R¹.–F.*.–6 fr.

1482. Autre semblable, mais la tête d'Antonin est tournée à dr., sans le *palud.* . . Pot.6.–R¹.–F.*.–6 fr.

1483. Légende effacée. Tête laurée d'Antonin-le-pieux, à droite.

℞. L. Δ. Bélier debout, à g., la tête surmontée d'un

disque, et ayant sur le dos la tête de Sérapis tournée à droite. . . . . Æ.9.–R².–F.*.–8 fr.

1484. T..... AIA. AAP. ANTΩ.... Tête laurée d'Antonin-le-pieux, à droite, avec le *paludamentum*.

℞. L. Δ. (an 4). Triptolême dans un char traîné par deux dragons, à droite. . . . Æ.9.–R¹.–F.*.–24 fr.

1485. Légende effacée. Tête d'Antonin-le-pieux.

℞. L. Δ. Sphinx accroupi, avec une roue. □. *Cab. de M. Tôchon, à Paris.* . . . Æ.9.–R¹.–F.*.–4 fr.

1486. AYT. K. T. AIA. AAP. ANTΩNINOC. CEB... Tête laurée d'Antonin, à dr., avec le *paludamentum*.

℞. L. Δ. Griffon accroupi, à droite, le pied gauche sur une roue. . . . . Æ.9½.–R¹.–F.*.–4 fr.

1487. AYT. K. T. AI. AAPI. ANTΩNINOC..... Tête laurée d'Antonin, à droite, sans le *paludamentum*.

℞. L. Δ. Griffon tourné à droite, le pied gauche sur une roue. . . . . Æ.4.–R¹.–F.*.–2 fr.

1488. Autre, avec L. Δ. Serpent mitré, dressé. □. *Eckhel. Cat. mus. Vind. p.* 270. Æ.6.–R¹.–F.*.–3 fr.

1489. Autre, avec L. Δ. Dauphin sur un trident, occupant le milieu du champ. . . Æ.4.–R¹.–F.*.–2 fr.

1490. AYT. K. T. AIA. AAP. ANTΩNINOC. €Y. CEB. Tête laurée d'Antonin, à droite, sans le *paludamentum*.

℞. L. €. (an 5). Tête radiée de Jupiter, avec le *modius* comme Sérapis et la corne d'Ammon; devant, un trident avec un serpent. . Æ.10.–R².–F.*.–8 fr.

1491. AYTOKPA. KAIC. AAP. ANTΩNINOC. Même tête.

℞. L. €. (an 5). Tête de Jupiter, avec la corne de bélier, le *modius* et des rayons; derrière le cou, un trident avec un dauphin et une corne d'abondance sur l'épaule droite. □. . . . . Æ.9½.–R².–F.*.–8 fr.

Zoëga. Num. ægypt. p. 173. n°. 97.

1492. AYTOKPA. KAIC. AAP. ANTωNINOC. Tête laurée d'Antonin-le-pieux. . . . . .

℞. L. є. (an 5). Tête de Jupiter, avec la corne de bélier et le *modius*, au bas duquel sont deux cornes tortueuses; devant, un trident avec un dauphin. ☐. *Zoëga N. æg. p.* 174. *n°.* 98. Æ. 9½.–R².–F.*.–8 fr.

1493. AYT. K. T. AIA. AAP. ANTωNINOC. CЄB. Tête laurée d'Antonin, à droite, sans le *paludamentum*.

℞. L. є. Tête de Sérapis. . . Æ. 9.–R¹.–F.*.–4 fr.

1494. AYT. K. T. AIA. AAP. ANTωNINOC. ЄYCЄB. Tête laurée d'Antonin, à droite, sans le *paludamentum*.

℞. L. є. Tête de Sérapis, à gauche, au-dessus d'un aigle éployé. . . . . Æ. 9½.–R¹.–F.*.–4 fr.

1495. Autre, avec L. є. Tête de Jupiter-Ammon, tournée à droite. ☐. . . . . Æ. 9.–R².–F.*.–8 fr.

Zoëga l. c. n°. 99. ex mus. Bracciano.

1496. AYT. K. T. AIA. AAP. ANTωNINOC. CЄB. Tête laurée d'Antonin-le-pieux.

℞. L. є. Tête d'Isis, avec des plumages et le *lotus*. ☐. . . . . Æ. 9.–R².–F.*.–8 fr.

Mus. Theupoli. II. pag. 1137.

1497. AYT. K. T. AIA. AAP. ANTωNINOC. ЄYCЄB. Tête laurée d'Antonin, à droite, avec le *paludamentum*.

℞. L. є. Têtes accolées de Sérapis et d'Isis, tournées à droite. . . . . Æ. 9½.–R².–F.*.–8 fr.

1498. Autre à-peu-près semblable, mais la date peu apparente (*a*). . . . . Æ. 9.–R².–F.*.–8 fr.

1499. Autre, avec L. є. Têtes à-peu-près semblables; devant, une palme. ☐. . . . Æ. 9½.–R³.–F.*.–10 fr.

Zoëga. l. c. n°. 93.

---

(*a*) Cette médaille est moulée sur l'antique et retouchée.

1500. AYT. K. T. AIA. AAP. ANTωNINOC. CEB. EYC. Tête laurée d'Antonin, à droite, sans le *paludam.*

℞. L. Є. (an 5). Têtes affrontées de Sérapis et d'Isis, avec leurs attributs. . . Æ.9½.–R³.–F.*.–10 fr.

1501. Autre, avec L. Є. Buste de Pallas, à dr., avec l'ægide sur la poitrine ornée d'une tête de Méduse. ☐. *Mus. Sancl. n. sel.* II. 234. . Æ.9½.–R².–F.*.–8 fr.

1502. AYT. K. T. AIA. AAP. ANTωNINOC. EYCEB. Tête laurée d'Antonin, à droite, sans le *paludam.*

℞. L. Є. Buste d'un jeune homme, à droite, la tête surmontée du *modius*, un caducée derrière le dos et une palme par devant. . . . Æ.9½.–R³.–F.*.–10 fr.

1503. Autre, avec L. Є. Deux Canopes sur un aigle éployé. ☐. *Poc. insc. ant. gr. et lat.* Æ.9.–R².–F.*.–8 fr.

1504. AYT. K. T. AIA. AAP. ANTωN..... Tête laurée d'Antonin, à droite, sans le *paludamentum.*

℞. L. Є. Buste du Nil, à dr.; devant, une corne d'abondance. . . . . Æ.6.–R¹.–F.*.–3 fr.

1505. Autre, avec L. Є. Buste du Nil, à g., avec la corne d'abond. sur l'épaule dr. Æ.6.–R¹.–F.*.–3 fr.

1506. ANTωNINOC. CEB. EYCB (*Sic*). Tête laurée, à droite, sans le *paludamentum.*

℞. L. Є. Isis–*Pharia* marchant à dr., tenant une voile enflée par les vents. . . . Æ.8.–R¹.–F.*.–3 fr.

1507. ANTωNINOC. CEB. EYCB (*Sic*). Tête laurée d'Antonin-le-pieux, à droite, sans le *paludamentum.*

℞. L. Є. (an 5). Phare sur le haut duquel est une figure assise tenant la haste et deux tritons sonnant du buccin. . . . . Æ.8.–R².–F.*.–5 fr.

1508. AYT. K. T. AIA. AAP. ANTωNINOC. EYCEB. Tête laurée d'Antonin, à droite, avec le *paludam.*

℞. L. Є. Harpocrate nu et debout, la tête mitrée et

et le *pallium* derrière le dos, vu de face et appuyé sur une colonne, la main dr. sur la bouche et tenant dans la g. une corne d'abondance. Æ.9½.–R².–F.*.–8 fr.

1509. AYT. K. T. AIA. AAP. ANT.....CЄB. Tête laurée d'Antonin, à dr., avec le *paludamentum*.

℞. L. Є. Cérès debout, voilée et vêtue de la *stola*, tenant des épis de la main droite et un long flambeau de la gauche. . . . . Æ.10.–R¹.–F.*.–4 fr.

1510. AYT. K. T. AIA. AAP. ANTωNINOC. CЄB. ЄYC. Même tête d'Antonin, sans le *paludam.*

℞. L. Є. Pallas–*Nicéphore* debout, tournée à g., la main g. sur son bouclier posé à terre devant un autel. . . . . Æ.9½.–R¹.–F.*.–4 fr.

1511. .....AIA. AAP. ANTωNINOC..... Tête laurée d'Antonin, à droite, avec le *paludamentum*.

℞. L. Є. Neptune debout, à droite, le pied g. sur une proue de vaisseau, la main dr. sur son trident et un dauphin sur la gauche. . . Pot.5½.–R¹.–F.*.–6 fr.

1512. Légende effacée. Tête laurée d'Antonin, à dr., sans le *paludamentum*.

℞. L. Є. Même type de Neptune, avec les mêmes attributs. . . . . Æ.9½.–R¹.–F.*.–4 fr.

1513. Autre, avec L. Є. Neptune nu, debout, la main droite levée au–dessus d'un autel allumé, et dans la g. un trident. ☐. . . . . Æ.9½.–R¹.–F.*.–4 fr.

Mus. Theupoli. II. p. 1138.

1514. AYT. K. T. AIA. AAP. ANTωNINOC. Tête laurée d'Antonin–le–pieux, à dr., sans le *paludamentum*.

℞. L. Є. (an 5). Diane chasseresse marchant à dr., portant la main dr. à son carquois, la main g. levée et armée d'un arc. . . . . Pot.6.–R².–F.*.–10 fr.

1415.

1515. AYT. K. T. AIA. AAP. ANTωNINOC. CYCEB. Tête laurée d'Antonin, à droite, avec le *paludam.*

℟. L. Є. (an 5). Hercule nu, debout, ayant sur la main dr. un *modius* rempli d'épis, la massue et la dépouille du lion sur le bras g. . Æ.10.–R².–F.*.–8 fr.

1516. Légende effacée. Tête laurée d'Antonin-le-pieux, à droite, sans le *paludamentum.*

℟. L. Є. La Fortune debout. Æ.8½.–C.–F.*.–3 fr.

1517. ANTωNINOC. CEB. CYCEB. Tête laurée d'Antonin-le-pieux, à gauche.

℟. L. Є. Victoire marchant à gauche, tenant une palme et une couronne. . . . .Pot.5.–R¹.–F.*.–6 fr.

1518. Autre, avec L. ΠEMΠTOY. Figure debout, le *lotus* sur la tête, ayant la haste dans la main droite et une petite figure sur la g. ☐. . Æ.9.–R³.–F.*.–10 fr.

Pocock. Inscr. ant. gr. et lat.

1519. AYT. K. T. AIA. AAP. ANT..... Tête laurée d'Antonin, à dr., sans le *paludamentum.*

℟. L. Є. Æsculape et Cérès debout, avec leurs attributs. . . . . Æ.9½.–C.–F.*.–3 fr.

1520. Autre presque semblable. Æ.9½.–C.–F.*.–3 fr.

1521. Autre, avec L. Є. Æsculape et Cérès debout; au milieu, un autel. . . . . Æ.9½.–R¹.–F.*.–4 fr.

1522. AYT. K. T. AIA. AAP. ANTωNINOC. CEB. Tête laurée d'Antonin-le-pieux.

℟. L. Є. Homme debout, la tête surmontée du *modius*, tenant de la main droite baissée un caducée et de la gauche un arbuste. ☐. Æ.9.–R².–F.*.–8 fr.

Mus. Theupoli. II. p. 1138.

1523. Autre, avec L. Є. L'empereur et Faustine debout, se donnant la main, l'un vêtu de la toge, l'au-

tre de la *stola* et la main gauche sur la haste pure; au milieu, un autel. . . . . Æ.9½.–R³.–F.*.–10 fr.

1524. ΑΥΤ. Κ. Τ. ΑΙΛ. ΑΔΡ. ΑΝΤΩΝΙΝΟϹ. ϹЄΒ. Tête laurée d'Antonin-le-pieux.

℞. L. Є. (an 5). Figure militaire debout, avec la haste et le *parazonium*. ☐. . Æ.9½.–R².–F.*.–8 fr.

Mus. Theupoli. II. pag. 1138.

1525. Autre, avec L. Є. Têtes accolées d'Hercule et de Mercure, l'une barbue avec la dépouille du lion et la massue, l'autre imberbe avec une fleur sur le sommet, et avec la chlamyde; devant, un caducée. ☐. *Zoëga. Numism. ægypt. pag.* 176. *n°.* 116. *ex mus. Florentino*. . . . . Æ.9½.–R⁵.–F.*.–24 fr.

1526. ..... Κ. Τ. ΑΙΛ. ΑΔΡ. ΑΝΤΩΝΙΝΟϹ. ЄΥϹЄΒ. Tête laurée d'Antonin-le-pieux, à dr., sans le *paludam*.

℞. L. Є. Hercule marchant à droite, portant sur ses épaules le sanglier d'Erymanthe; à ses pieds, Eurysthée effrayé, caché dans un tonneau, les bras levés au ciel. . . . . Æ.10.–R⁵.–F.*.–24 fr.

1527. ΑΥΤΟΚΡΑ. ΚΑΙ. ΑΔΡ. ΑΝΤΩΝΕΙΝΟϹ. Tête nue d'Antonin-le-pieux.

℞. L. Є. Hercule nu, assis sur une base couverte de la dépouille du lion, prenant de la main droite le bras d'un centaure debout devant lui sous un arbre, et tenant de la gauche une lyre; le centaure a la main gauche appuyée sur une massue; à la gauche d'Hercule, un esclave soulevant le couvercle d'un vase posé sur une base. ☐. . . . . Æ.9.–R⁷.–F.*.–50 fr.

Zoëga. Num. ægypt. pag. 176. n°. 117.

1528. .....Tête d'Antonin-le-pieux.

℞. L. Є. (an 5). Hercule nu, s'approchant d'un rocher duquel s'échappent les eaux d'une fontaine, au

pied du rocher, un vase auquel est attaché une double *harpa*. ◻. . . . . Æ.9.–R⁵.–F.*.–24 fr.

Zoëga. Num. ægypt. pag. 177. n°. 118. ex mus. Flor.

1529. ..... Tête d'Antonin–le–pieux.

℞. L. Є. (an 5). Hercule debout, étouffant Antée qu'il soulève de terre. ◻. *Zoëga. l. c. n°. 119. ex eod. mus.* . . . . . Æ.9.–R⁴.–F.*.–15 fr.

1530. Autre, avec L. Є. Hercule domptant le taureau de Crète. ◻. . . . . Æ.9.–R⁵.–F.*.–24 fr.

Zoëga. l. c. pag. 178. n°. 120. ex eod. mus.

1531. Autre, avec L. Є. Hercule terrassant Diomède et ses chevaux. ◻. . . . . Æ.9.–R⁶.–F.*.–30 fr.

Zoëga. l. c. n°. 121. ex eod. mus.

1532. Autre, avec L. Є. Hercule marchant, tenant de la main gauche sa massue sur l'épaule, et de la droite tirant d'une caverne Cerbère qui est attaché avec une corde. ◻. . . . . Æ.9.–R⁵.–F.*.–24 fr.

Zoëga l. c. n°. 122. ex eod. mus.

1533. AYT. K. T. AIA. AAP. ANTωNINOC. CЄB. ЄYC. Tête laurée d'Antonin, à dr., sans le *paludam*.

℞. L. Є. Cultivateur conduisant deux bœufs attelés à la charrue, à gauche. (*a*). Æ.10.–R⁵.–F.*.–30 fr.

1534. .....KPA. KAIC. AAP. A..... Tête laurée d'Antonin–le–pieux, à dr., sans le *paludamentum*.

℞. L. Є. Moissonneur sciant des épis avec une faucille, à droite. . . . . Æ.9½.–R⁵.–F.*.–30 fr.

1535. .....AIA. AAP. ANT..... Tête laurée d'Antonin, à droite.

℞. L. Є. Harpocrate debout dans un temple distyle, la main droite sur la bouche, une corne d'abon–

(*a*) C'est par erreur que Zoëga a décrit cette médaille à l'an 6.

dance et la chlamyde sur le bras gauche; à ses pieds, un bélier. . . . . Æ.9½.–R¹.–F.*.–4 fr.

1536. .....AIA. AAP. ANTωN..... Tête laurée d'Antonin-le-pieux, à droite.

℞. L. Є. (an 5). La Fortune debout, avec ses attributs, dans un temple dist. Æ.9½.–R¹.–F.*.–4 fr.

1537. Autre, avec L. Є. Femme voilée, debout, sacrifiant près d'un autel dans un temple tétrastyle, sur le haut duquel est un volcan entre deux ornemens semblables à l'*acrostolium*. . . . . Æ.9.–C.–F.*.–3 fr.

1538. Autre presque semblable. Æ.9½.–C.–F.*.–3 fr.

1539. AYT. K. T. AIA. AAP. ANTωNINOC. CЄB. ЄYC. Tête laurée d'Antonin-le-pieux, à gauche, avec le *paludamentum*.

℞. L. Є. Femme sacrifiant près d'un autel, dans un temple tétrastyle sur le haut duquel est un volcan entre deux *acrostolium*. . . . . Æ.9.–C.–F.*.–3 fr.

1540. Autre semblable, mais la tête d'Antonin est sans le *paludamentum*. . . . . Æ.9½.–C.–F.*.–3 fr.

1541. Légende effacée. Tête laurée d'Antonin, à dr., sans le *paludamentum*.

℞. L. Є. Sérapis assis sur un siège, à gauche, la tête surmontée d'un disque, tenant une bourse de la main droite et la haste pure de la gauche; à ses pieds, un bélier debout. . . . . Æ.9.–R².–F.*.–8 fr.

1542. AYT. K. T. AIA. AAP. ANTωNINOC. ЄYCЄB. Tête laurée d'Antonin, à dr., avec le *paludam.*

℞. L. Є. Sérapis vêtu du *pallium*, assis sur une galère, entre la Fortune et Isis debout; aux pieds de Sérapis, Cerbère. . . . . Æ.9½.–R².–F.*.–8 fr.

1543. AYT. K. T. AIA. AAP. ANTωNINOC. ЄYC. Tête laurée d'Antonin, à droite, sans le *paludamentum*.

℞. L. Є. (an 5). Isis assise sur un siège, à dr., présentant son sein à Orus. . . . Æ.9½.–R¹.–F.*.–4 fr.

1544. Légende effacée. Tête laurée d'Antonin, à dr., sans le *paludamentum*.

℞. L. Є. Cérès voilée et vêtue de la *stola*, assise sur un siège, à g., ayant des épis dans la main dr., la g. appuyée sur la haste pure. . . Æ.9½.–R¹.–F.*.–4 fr.

1545. AYT. K. T. AIÁ. AAP..... C. ЄY. Tête laurée d'Antonin, à droite, sans le *paludamentum*.

℞. L. Є. Figure virile à demi-nue, assise sur un rocher, à gauche, la tête surmontée du *lotus*, la main droite sur un bâton noueux et une massue sur le bras gauche, à chacun de ses côtés, un bélier debout, se retournant. . . . . Æ.9½.–R².–F.*.–8 fr.

1546. AYT. K. T. AIA. AAP. ANTωNINOC. CЄB. ЄYC. Tête laurée d'Antonin-le-pieux, à droite.

℞. L. Є. Mercure à moitié nu, assis sur un rocher, à gauche, ayant une bourse dans la main droite et un caducée dans la gauche. Æ.9½.–R¹.–F.*.–4 fr.

1547. Autre, avec L. Є. Mercure debout, tenant de la main droite un long rameau et de la gauche un caducée; à ses pieds, un chien. ☐ *Zoëga, N. æg. p.* 175. *n°.* 112. *ex mus. Ainsley.* . Æ.9½.–R².–F.*.–8 fr.

1548. Autre, avec L. Є. Le Nil assis sur un rocher et le génie de la ville d'Alexandrie debout, tenant dans la main droite des épis. . . . . Æ.9½.–R².–F.*.–8 fr.

1549. AYT. K. T. AIA. AAP. ANTωNINOC. CЄB. Tête laurée d'Antonin-le-pieux.

℞. L. Є. Homme assis sur un tertre, entre une figure nue et une casquée, toutes deux debout; au bas, deux figures nues tiennent un caducée dans la

main droite levée; sur un autre tertre, un bœuf. (*a*). ☐. *Mus. Theupoli.* II. 1137. Æ.9.–R⁵.–F.o.–24 fr.

1550. AYTOKPA. KAIC. AAP. AN..... Tête nue d'Antonin-le-pieux, à dr., sans le *paludamentum*.

℞. L. Є. (an 5). Orphée assis, jouant de la lyre au milieu d'une multitude d'anim. Æ.9.–R⁵.–F.*.–30 fr.

1551. AYT. KAI. T. AIA. AAP. ANTωN..... Tête laurée d'Antonin-le-pieux, à dr., avec le *paludam*.

℞. L. Є. Vaisseau à la voile, avec un pilote debout à la pouppe. ☐. . . . . Æ.9.–R³.–F.*.–10 fr.

Zoëga. Num. ægypt. pag. 172. n°. 88.

1552. AYT. K. T. AIA. AAP. ANT..... Tête laurée d'Antonin, à droite, sans le *paludamentum*.

℞. L. Є. Bélier marchant à droite; au-dessus, la tête de Jupiter-Ammon, à dr. Æ.9.–R².–F.*.–8 fr.

1553. Autre, avec L. Є. Taureau. ☐. *Pocock. Inscr. ant. gr. et lat.* . . . . . Æ.9.–R².–F.*.–8 fr.

1554. .....AIA. AAP. ANTωN..... Tête laurée d'Antonin, à droite.

℞. L. Є. Bœuf Apis marchant à droite, avec un disque entre les cornes. . . . Æ.5¼.–R¹.–F.*.–2 fr.

1555. .....AIA. AAP. ANTωN..... Tête laurée d'Antonin-le-pieux, à droite.

℞. L. Є. Bœuf Apis debout, à droite, sans le disque; devant, un autel. . . . Æ.5¼.–R¹.–F.*.–2 fr.

1556. Autre semblable, mais l'autel d'une forme différente. . . . . Æ.5¼.–R¹.–F.*.–2 fr.

1557. Autre, avec L. ϛ. (an 6). Tête de Sérapis. ☐. *Mus. Arigoni.* . . . . . Æ.6.–R².–F.*.–4 fr.

---

(*a*) Jugement de Pâris.

1558. .....AAP. ANT.....Tête laurée d'Antonin-le-pieux, à droite, sans le *paludamentum*.

℟. L. ς. (an 6). Hercule nu, marchant à droite, la main dr. armée de sa massue et saisissant de la g. par la crinière un des chevaux de Diomède; à terre, le corps de Diomède étendu près d'un autre cheval expirant. . . . . Æ.9.–R⁵.–F.*.–30 fr.

1559. .....AIA. AAP. ANTωNINOC. CEB. €YC. Tête laurée d'Antonin-le-pieux, à droite.

℟. L. ς. Hercule debout, assommant un des chevaux de Diomède. . . . . Æ.9.–R⁵.–F.*.–24 fr.

1560. Autre, avec L. ς. Hercule saisissant le taureau de Crète. ☐. *Pocock. l. c.* . . Æ.9.–R⁵.–F.*.–24 fr.

1561. Autre, avec L. ς. Hercule saisissant et étouffant un lion qui s'élance d'un rocher. ☐. *Zoëga. N. æg.* p. 178. n°. 123. *ex m. Flor.* Æ.9.–R⁵.–F.*.–30 fr.

1562. Autre, avec L. ς. Hercule étouffant Antée. ☐. *Cat. d'Ennery, pag.* 467. . Æ.9.–R³.–F.**.–12 fr.

1563. Autre, avec L. ς. Hercule foulant aux pieds un Cyclope; à terre, une massue. ☐. *Zoëga. l. c.* n°. 125. *ex mus. Ainsley.* . . . Æ.9.–R⁵.–F.*.–24 fr.

1564. AYT. K. T. AI. AAP. ANTωNINOC. €YC. Tête laurée d'Antonin, à droite.

℟. L. ς. La Fortune debout. ☐. *Zoëga. Num. æg. pag.* 178. n°. 129. . . . . Æ.9.–R¹.–F.*.–4 fr.

1565. ANTωNINOC. CEB. €YCEB. Tête laurée d'Antonin-le-pieux, à droite.

℟. L. ς. L'Espérance marchant, tournée vers la gauche. . . . . Pot.6.–R¹.–F.*.–6 fr.

1566. Même légende et même tête laurée, à droite, avec le *paludamentum*.

℞. AIΩN. L. ϛ. (an 6). Phœnix radié, debout et tourné à droite. . . . . Pot.6.–R².–F.*.–10 fr.

1567. Autre presque semblable, mais la tête d'Antonin tournée à g., sans le *palud.* Pot.6.–R².–F.*.–10 fr.

1568. AYT. K. T. AIA. AAP. ANTΩNI..... Tête laurée d'Antonin, à droite, sans le *paludamentum.*

℞. L. ϛ. Caducée entre deux épis, le tout lié ensemble. . . . . Æ.5½.–R¹.–F.*.–2 fr.

1569. Légende effacée. Tête d'Antonin-le-pieux.

℞. L. ϛ. Griffon accroupi. □. *Cabinet de M. Tôchon, à Paris.* . . . . . Æ.9.–R¹.–F.o.–4 fr.

1570. AYTOKPA. KAI. AAP. ANTΩNEINOC. Tête nue d'Antonin, à droite, avec le *paludamentum.*

℞. L. ζ. (an 7). Tête de Jupiter-Sérapis. □. *Zoëga Num. æg. p.* 178. *n°.* 134. . . Æ.6.–R¹.–F.*.–3 fr.

1571. Autre, avec ... ζ. Tête laurée de Jupiter. □. *Mus. Theupoli.* II. *p.* 1139. . Æ.9.–R².–F.*.–8 fr.

1572. AYT. K. T. AIA. AAP. ANTΩNINOC. ЄYCЄB. Tête laurée d'Antonin-le-pieux, à droite, sans le *paludamentum.*

℞. L. ζ. Tête radiée de Jupiter-Ammon, surmontée du *modius* comme Sérapis; derrière, un trident autour duquel est un serpent; devant, une corne d'abondance. . . . . Æ.9½.–R².–F.*.–8 fr.

1573. ANTΩNINOC. CЄB. ЄYCЄB. Tête laurée d'Antonin-le-pieux, à droite.

℞. L. ζ. Tête d'Ammon, surmontée d'un globe. □. *Cabinet de M. Tôchon.* . Æ.9.–R¹.–F.o.–4 fr.

1574. ANTΩNINOC. CЄB. ЄYCЄB. Tête laurée d'Antonin-le-pieux, à droite, sans le *paludamentum.*

℞. L. Z. (an 7). Pallas debout, tenant une balance de la main droite et une corne d'abondance de la g.; à terre, un bouclier. . . . . Pot.5½.–R².–F.*.–10 fr.

1575. ANTωNINOC. CEB. EYCEB. Tête laurée d'Antonin-le-pieux, sans le *paludamentum*.

℞. L. Z. Apollon-*Didymeus* nu, debout, tenant de la main droite un cerf et de la gauche un arc; derrière, un trépied. □. . . Pot.5½.–R².–F.*.–10 fr.

Cabinet de M. Tochon, à Paris.

1576. AYT. K. T. AIA. AAP. ANTωNINOC. EYCEB. Tête laurée d'Antonin, à droite, avec le *paludamentum*.

℞. L. Z. Victoire marchant à gauche, tenant une couronne de la main droite et un trophée de la gauche. . . . . Æ.9½.–C.–F.o.–2 fr.

1577. AYT. K. T. AIA. AAP. ANTωNINOC. CEB. EYC. Tête laurée d'Antonin, à droite, sans le *paludam.*

℞. L. Z. Même type de la Victoire, avec une couronne et un trophée. . . . . Æ.9½.–C.–F.o.–2 fr.

1578. Autre, avec L. Z. Victoire debout, écrivant sur un bouclier posé sur une colonne. □. *Zoëga. N. æg.* p. 181. *n°.* 151. . . . . Æ.9½.–R².–F.*.–8 fr.

1579. Légende effacée. Tête laurée d'Antonin, à dr., avec le *paludamentum*.

℞. L. Z. Victoire debout, couronnant un trophée au pied duquel sont attachés deux captifs assis à terre. . . . . Æ.9.–R¹.–F.*.–4 fr.

1580. Légende effacée. Tête laurée d'Antonin, à dr., sans le *paludamentum*.

℞. L. Z. Deux captifs assis et attachés au pied d'un trophée. . . . . Æ.9.–R¹.–F.*.–4 fr.

1581. ANTωNINOC. CEB. EYCEB. Tête laurée d'Antonin-le-pieux, à droite, sans le *paludamentum*.

℞. L. Z. (an 7). Sérapis assis sur un siège, à gauche; à ses pieds, Cerbère. Pot.5¼.–R².–F.*.–10 fr.

1582. ..... ΑΔΡ. ΑΝΤ..... Tête laurée d'Antonin, à droite, avec le *paludamentum*.

℞. L. Z. Sérapis debout dans un quadrige allant à gauche. . . . . Æ.9.–R¹.–F.*.–4 fr.

1583. ΑΥΤ. Κ. Τ. ΑΙΛ. ΑΔΡ. ΑΝΤΩΝΙΝΟC. CЄΒ. ЄΥC. Tête laurée d'Antonin, à dr., sans le *paludam.*

℞. L. Z. Isis assise sur un siège, à droite, dans un temple distyle, présentant son sein à Orus assis sur ses genoux. . . . . Æ.9½.–R¹.–F.*.–4 fr.

1584. Légende effacée. Tête laurée d'Antonin-le-pieux, à droite, sans le *paludamentum*.

℞. L. Z. Pallas – *Nicephore* assise sur un siège, à droite. . . . . Æ.9.–C.–F.*.–2 fr.

1585. ΑΥΤ. Κ. Τ. ΑΙΛ. ΑΔΡ. ΑΝΤΩΝΙ..... ЄΥC. Tête laurée, à droite.

℞. L. Z. Le jugement de Pâris: Junon, Vénus et Pallas debout sur un rocher; en face, Pâris assis et Mercure debout; au – dessus de Vénus, deux Amours la couronnent; au pied du rocher, plusieurs animaux. . . . . Æ.9½.–R⁵.–F.*.–30 fr.

1586. Autre, avec L. Z. Orphée assis, vêtu de la chlamyde, jouant de la lyre et entouré d'une multitude d'animaux. ☐. *Zoëga. Num. ægypt. pag.* 181. *n°.* 159. *ex mus. Florent.* . . . . Æ.9.–R¹.–F.*.–30 fr.

1587. ΑΥΤ. Κ.Τ. ΑΙΛ. ΑΔΡ. ΑΝΤΩΝΙΝΟC. ЄΥCЄΒ. Tête laurée d'Antonin-le-pieux, à dr., sans le *paludam.*

℞. L. Z. ЄΥΘΗΝΙΑ. L'Abondance couchée à terre, tournée à gauche, vêtue de la *stola*, tenant des épis dans la main droite, le coude gauche appuyé sur un sphinx. . . . . Æ.10.–R¹.–F.*.–4 fr.

1588. ANTωNINOC. CEB. €Y. Tête laurée d'Antonin-le-pieux.

℞. L. Z. (an 7). L'Equité debout. ⊡. *Mus. Theupoli.* II. *pag.* 1140. . . . . Æ.4.–R¹.–F.*.–3 fr.

1589. Autre, avec L. Z. L'Equité assise. ⊡. *Mus. Arigoni.* . . . . . Æ.2.–R².–F.*.–2 fr.

1590. Autre, avec L. Z. Le Nil couché à terre, à g., près d'un crocodile, tenant dans la main dr. une corne d'abondance sur laquelle est assis un enfant, et dans la gauche un roseau; dans le champ, les lettres numérales IS. (16). . . . . Æ.9.–R¹.–F.*.–4 fr.

1591. AYT. K. T. AIA. AAP. ANTωN€INOC. C€B. Tête laurée d'Antonin-le-pieux.

℞. L. Z. TIB€PIC. OMONOIA. Le Tibre barbu, debout, ayant dans la main g. un roseau et donnant la main droite au Nil debout devant lui; ce dernier tient de la main droite des épis, et de la g. une corne d'abondance, de laquelle sort un enfant; à ses pieds, un autre enfant debout. ⊡. *Eckhel. Sylloge. prima pag.* 72. . . . . Æ.9.–R⁶.–F.o.–30 fr.

1592. AYT. K. AIA. AAP. ANTωNOC (*Sic*). €YC. C€B. Tête laurée d'Antonin-le-pieux, à droite.

℞. L. Z. Temple distyle dans lequel est Anubis debout, tenant dans la main dr. un caducée et dans la gauche une palme; à ses pieds, un chien. ⊡. *Cab. de M. Tochon, à Paris.* . . . Æ.9.–R¹.–F.o.–4 fr.

1593. AYT. K. T. AIA. AAP. ANTωNINOC. C€B. €YC. Tête laurée d'Antonin-le-pieux, à gauche, avec le *paludamentum.*

℞. L. Z. Temple hexastyle surmonté d'un volcan entre deux *acrostolium.* . . Æ.9½.–R¹.–F.*.–4 fr.

1594. Autre presque semblable, mais la tête d'Antonin

tournée à droite, avec la chlamyde sur l'épaule gauche. . . . . Æ.9½.–R¹.–F.*.–10 fr.

1595. AYT. K. T. AIA. AAP. ANTΩNINOC. CEB. EYC. Tête laurée d'Antonin-le-pieux, à g., sans le *palud.*

℞. L. Z. (an 7). Serpent à tête de Sérapis, entre deux épis. (Agathodæmon). . . . Æ.9½.–R¹.–F.*.–4 fr.

1596. Même légende et même tête, avec le *paludam.*

℞. L. Z. Tête de Sérapis au–dessus d'un aigle éployé. . . . . Æ.9½.–R¹.–F.*.–4 fr.

1597. ANTΩNINOC. CEB. EYCEB. Tête laurée d'Antonin-le-pieux, à dr., sans le *paludamentum.*

℞. L. Z. Aigle éployé sur un foudre, vu de face et regardant à gauche. . . . . Pot.5½.–R¹.–F.*.–6 fr.

1598. AYT. KAI. AAP. ANTΩNINOC..... Tête laurée d'Antonin, à droite, avec le *paludamentum.*

℞. L. Z. Aigle éployé sur un foudre, vu de face et regardant à gauche. . . . . Æ.9.–C.–F.o.–2 fr.

1599. Légende effacée. Tête laurée d'Antonin-le-pieux, à gauche, sans le *paludamentum.*

℞. L. Z. Aigle éployé, vu de face et regardant à gauche. . . . . Æ.9.–C.–F.o.–2 fr.

1600. AYT. K. T. AIA. AAP. ANTΩNINOC. EYCEB. Tête laurée d'Antonin-le-pieux.

℞. L. Z. Sphinx ailé, avec le *modius* sur la tête, le pied g. sur une roue. ☐. . . . . Æ.9.–R¹.–F.o.–3 fr.

Mus. Theupoli. II. pag. 1139.

1601. AYT. K. T. AIA. AAP. ANTΩNINOC. Tête laurée d'Antonin, à droite, sans le *paludamentum.*

℞. L. Z. Dauphin sur un trident, occupant le milieu du champ. . . . . Æ.5.–R¹.–F.*.–2 fr.

1602. Autre, avec L. Z. Serpent femelle mitrée et dressée, à gauche. . . . . Æ.5.–R¹.–F.*.–2 fr.

1603. AYT. K. T. AIA. AAP. ANTωNINOC. CЄB. ЄYC. Tête laurée d'Antonin-le-pieux, à droite, sans le *paludamentum*.

℞. L. H. (an 8). Tête de Sérapis, à gauche, au milieu des têtes des sept planètes placées sur un cercle intérieur; sur un cercle extérieur, les douze signes du zodiaque. (*a*). . . . . Æ.9½.–R⁴.–F.*.–15 fr.

1604. Même légende et même tête, avec le *paludam.*

℞. Date effacée. Têtes accolées de Sérapis et d'Isis, à gauche, au milieu des douze signes du zodiaque placés sur un cercle intérieur; sur un cercle extérieur, les douze signes sont répétés. Æ.9½.–R⁵.–F.*.–30 fr.

1605. AYT. K. T. AIA. AAP. ANTωNINOC. ЄYCЄB. Tête laurée d'Antonin, à dr., sans le *paludamentum*.

℞. L. H. Tête de la Lune, tournée vers la droite, sur un croissant; devant, un astre; dessous, le *Cancer*. . . . . Æ.10.–R².–F.*.–8 fr.

1606. AYT. K. T. AIA. AAP. ANTωNINOC. CЄB. ЄYC. Tête laurée d'Antonin-le-pieux, à droite.

℞. L. H. Tête radiée du Soleil, à droite, avec le *pallium* sur les épaules; devant, un astre; dessous, le *Lion* courant. . . . . Æ.10.–R².–F.*.–8 fr.

1607. Autre, avec L. H. Tête de Mercure, à gauche, surmontée d'un globe et avec le caducée; devant, la *Vierge* debout, vêtue de la *stola*, tenant un flam–

(*a*) Les médailles décrites depuis le n°. 1603 jusques et compris le n°. 1615, sont toutes astrologiques; sur celle du n°. 1603 ainsi que la suivante, on voit le zodiaque avec les douze signes; et sur chacune des autres, on ne trouve qu'un des signes isolé. Les signes du *Bélier* et des *Jumeaux* sont les seuls qui jusqu'à présent ne se sont pas trouvés sur les médailles d'Alexandrie.

beau dans la main droite et des épis dans la gauche. . . . . Æ.9.–R4.–F.*.–15 fr.

1608. AYT. K. T. AIA. AAP.....CYC. Tête laurée d'Antonin-le-pieux, à dr., avec le *paludamentum*.

℞. L. H. (an 8). Tête de Vénus, à g.; devant, un astre; dessous, une jeune fille soutenue dans l'air et tenant la *Balance*. . . . . Æ.9½.–R².–F.*.–8 fr.

1609. .....AIA. AAP. ANT..... Tête laurée d'Antonin, à droite, sans le *paludamentum*.

℞. L. H. Tête de Mars, à g.; devant, un astre; dessous, le *Scorpion*. . . . . Æ.9½.–R².–F.*.–8 fr.

1610. .....AIA. AAP. ANTωNEINOC. CEB. CYC. Tête laurée d'Antonin, à droite, avec le *paludamentum*.

℞. L. H. Tête laurée de Jupiter, à droite, devant, un astre; dessous, le *Sagittaire* courant vers la droite. . . . . Æ.9½.–R³.–F.*.–10 fr.

1611. Même légende et même tête, sans le *paludam*.

℞. L. H. Tête voilée de Saturne, à droite, surmontée d'un globe; derrière, la *harpa*; devant, un astre; dessous, le *Capricorne*. Æ.9½.–R³.–F.*.–10 fr.

1612. AYT. K. T. AIA. AAP. ANTωNINOC. CEB. CYC. Tête laurée d'Antonin-le-pieux, à droite, avec le *paludamentum*.

℞. L. H. Tête voilée de Saturne, à gauche, surmontée d'un globe; devant, un astre; derrière, la *harpa*; dessous, le *Verseau* personnifié soutenu en l'air, tenant de ses deux mains une amphore renversée. . . . . Æ.9½.–R².–F.*.–10 fr.

1613. Même légende et même tête, sans le *paludam*.

℞. L. H. Tête laurée de Jupiter, à droite; derrière, un sceptre; devant, un astre; dessous, les deux *Poissons*. . . . . Æ.11.–R².–F.*.–8 fr.

1614. AYT. K. T. AIA. AAP. ANTωNINOC. CЄB. ЄYC. Tête laurée d'Antonin-le-pieux, à droite, sans le *paludamentum*.

℞. L. H. (an 8). Tête laurée de Jupiter, tournée vers la dr., sans l'astre devant; derrière, un sceptre; dessous, les deux *Poissons*. . Æ. 10.–R².–F.*.–8 fr.

1615. Même légende et même tête, avec le *paludam*.

℞. L. H. Tête de Vénus, à gauche; devant, un astre; dessous, le *Taureau* cornupète tourné vers la gauche. . . . . Æ. 9½.–R³.–F.*.–10 fr.

1616. Autre; date effacée. Tête tutulée; dessous, à droite, Hercule debout, tenant de la main droite la massue et de la gauche la dépouille du lion; à gauche, Apollon debout, tenant dans la main gauche la *cetra*. □. *M. Theup.* II. *p.* 1149. (*a*). Æ. 9.–R⁶.–F.*.–50 fr.

1617. .....AAP. ANTωN..... CЄB..... Tête laurée d'Antonin-le-pieux, à dr., sans le *paludamentum*.

℞. L. H. Les Dioscures à cheval, en face l'un de l'autre; au-dessus, un croissant. . . . . Æ. 9.–R².–F.*.–8 fr.

1618. .....AIA. AAP. ANT..... Tête laurée d'Antonin, à droite, sans le *paludamentum*.

℞. L. H. Tête de Jupiter-Ammon, à dr., surmontée d'un globe. . . . . Æ. 9.–R¹.–F.*.–4 fr.

1619. AYT.....ωNINOC. CЄB. ЄY. Tête laurée d'Antonin, à gauche, sans le *paludamentum*.

℞. L. H. Tête laurée de Jupiter, tournée vers la droite. . . . . Æ. 9.–R¹.–F.*.–4 fr.

(*a*) Cette estimation n'est que conditionnelle. D'après la description de Theupoli, cette médaille n'a pas été considérée comme astrologique, mais d'après l'opinion de Zoëga, il faudroit y voir les *Jumeaux*, avec la tête de Mercure au-dessus.

1620. ANTωNINOC. CЄB. ЄYCЄB. Tête laurée d'Antonin-le-pieux, à droite, sans le *paludamentum*.

℞. L. H. (an 8). Tête de Sérapis, tournée vers la droite. . . . . Pot.6.–R³.–F.*.–10 fr.

1621. AYT. K. T. AIA. AAP. ANTωNЄINOC. CЄB. ЄYC. Tête laurée d'Antonin, à droite.

℞. L. H. Tête de Sérapis. Æ.10.–R³.–F.**.–9 fr.

1622. AYT. K. T. AIA. AAP. ANTωNINOC. CЄB. ЄY. Tête laurée d'Antonin, à droite, avec la chlamyde sur l'épaule gauche.

℞. L. H. Tête radiée du Soleil, tournée vers la droite. . . . . Æ.9½.–R¹.–F.*.–4 fr.

1623. AYT. K. T. AIA. AAP. ANTωNINOC. Tête laurée d'Antonin, à droite.

℞. L. H. Buste d'Harpocrate, à droite, la main dr. sur la bouche, la tête surmontée du *lotus*; derrière, un épervier sur une massue. . Æ.6½.–R¹.–F.*.–3 fr.

1624. ANTωNINOC. CЄB. ЄYCЄB. Tête laurée d'Antonin-le-pieux, à droite, sans le *paludamentum*.

℞. L. H. Harpocrate debout, à moitié nu, la main droite sur la bouche et une corne d'abondance dans la gauche. . . . . Pot.5½.–R².–F.*.–9 fr.

1625. Autre semblable, mais avec un autel. □. *Mus. Arigoni.* . . . . . Æ.6.–R².–F.*.–6 fr.

1626. ANTωNINOC. CЄB. ЄYC. CЄB. (*Sic*). Tête laurée d'Antonin, à droite.

℞. M. AYPH. KAICAP. Tête nue de Marc-Aurèle jeune; dessous, L. H. □. . . Pot.6.–R⁴.–F.*.–18 fr.

Mus. Sanclem. num. sel. Tom. II. pag. 234.

1627. .....AIA. AAP. ANTω..... Tête laurée d'Antonin, à droite, avec le *paludamentum*.

℞.

℞. L. H. (an 8). Sérapis debout entre les Dioscures nus et aussi debout. . . . . Æ.9½.–R³.–F.*.–10 fr.

1628. AYT. KAI. T. AIA. AAP. ANTωNINOC. CEB. EYCEB. Tête laurée d'Antonin-le-pieux.

℞. L. H. Hercule réduisant l'hydre. ☐. *Zoëga. Num. ægypt. pag.* 184, *n°.* 184. . Æ.9.–R³.–F.*.–10 fr.

1629. Autre, avec L. H. Temple distyle dans lequel est Mercure debout, tenant de la main droite un caducée et de la gauche un long rameau; de chaque coté, à ses pieds, un chien. ☐. . . . . Æ.9.–R².–F.*.–8 fr.

Eckhel. Cat. Mus. Vindob. pag. 271. n°. 13.

1630. AYT. K. T. AIA. AAP. ANT..... EYC. Tête laurée d'Antonin-le-pieux, à dr., sans le *paludam*.

℞. L. H. Æsculape debout, à moitié nu, la main droite appuyée sur son bâton autour duquel est un serpent. . . . . Æ.8.–R¹.–F.*.–3 fr.

1631. Autre, avec L. H. Æsculape debout, présentant la main droite à un serpent enveloppant un autel. ☐. *Mus. Theupoli.* II. *pag.* 1141. Æ.8.–R¹.–F.*.–3 fr.

1632. .....ANTωNINOC. CEB..... Tête nue d'Antonin-le-pieux, à droite, sans le *paludam*.

℞. L. H. Isis–*Pharia* debout, marchant vers la droite, tenant un sistre et une voile enflée par les vents; devant, un phare sur le haut duquel on voit une figure assise entre deux tritons qui sonnent du buccin. . . . . Æ.9.–R¹.–F.*.–4 fr.

1633. AYT. K. T. AIA. AAP. ANTωN..... EYC. Tête laurée d'Antonin, à droite.

℞. L. H. Phare sur le haut duquel est une figure debout, tenant la haste, entre deux tritons sonnant du buccin. . . . . Æ.8.–C.–F.*.–2 fr.

1634. .....K. T. AIA. AΔP. ANTΩN..... Tête laurée d'Antonin-le-pieux, à droite.

℞. OMONOIA. L. H. (an 8). La Concorde debout, vêtue de la *stola*, le *modius* sur la tête, tenant une patère dans la main droite et une double corne d'abondance dans la g.; devant elle, un autel allumé orné d'une guirlande de fleurs. . Æ.9½.-R².-F.*.-8 fr.

1635. AYT. K. T. AIA. AΔP. ANTΩNINOC. ..... CYC. Tête laurée d'Antoni-nle-pieux, à dr., sans le *palud.*

℞. L. H. L'Espérance marchant à gauche, dans un temple distyle. . . . . Æ.9.-R¹.-F.*.-4 fr.

1636. Autre, avec L. H. Victoire marchant à gauche, tenant une couronne de la main droite et un trophée de la gauche. . . . . Æ.9½.-R¹.-F.o.-3 fr.

1637. AYT. K. T. AIA. AΔP. AN..... CEB. CYC. Tête laurée d'Antonin, à droite.

℞. L. H. Victoire marchant à droite, portant devant elle un trophée. . . . . Æ.10.-R¹.-F.*.-4 fr.

1638. Autre, avec CYΘHNIA. L. H. Femme assise sur un rocher, tenant de la main droite des épis et de la gauche une corne d'abondance; à côté, un sphinx. □. *Mus. Arigoni.* . . . . . Æ.9½.-R².-F.*.-8 fr.

1639. ANTΩNINOC. CEB. CYCCEB (*Sic*). Tête laurée d'Antonin-le-pieux, à droite, sans le *paludam.*

℞. L. H. Sérapis assis sur un siège, à gauche, la main droite au-dessus de Cerbère placé à ses pieds, et la gauche sur la haste pure. Pot.6.-R².-F.*.-10 fr.

1640. Autre, avec L. H. Sérapis assis, à g.; à ses pieds, un aigle; sur la partie supérieure de son siège, deux Victoires. □. *Mus. Arigoni.* Æ.9½.-R¹.-F.*.-4 fr.

1641. .....ANTΩN...OC. CEB. CYC. Tête laurée d'Antonin, à gauche.

℞. L. H. (an 8). Sérapis assis sur un siège, à g., la main droite au-dessus de Cerbère placé à ses pieds, et la gauche sur la haste pure. . Æ.9½.-R¹.-F.*.-4 fr.

1642. .....AΔP. AN..... Tête laurée d'Antonin-le-pieux, à droite, sans le *paludamentum*.

℞. L. H. Temple distyle au milieu duquel est Sérapis assis sur un siège et tourné à gauche; à ses pieds, Cerbère. . . . . Æ.9½.-R¹.-F.*.-4 fr.

1643. ....YT. K. T. AIA. AΔP. A..... Tête laurée d'Antonin, à droite, avec le *paludamentum*.

℞. L. H. Cybèle voilée assise sur un siège, à g., entre deux lions. . . . . Æ.9.-R³.-F.*.-10 fr.

1644. ANTΩNINOC (*Sic*). CЄB. ЄYCЄB. Tête laurée d'Antonin, à droite, avec le *paludamentum*.

℞. L. H. L'empereur assis sur une estrade, à g.; à terre, deux figures debout. Pot.5½.-R³.-F.*.-15 fr.

1645. AYT. K. T. AIA. AΔP. ANTΩNIN..... ЄB. ЄYC. Tête laurée d'Antonin-le-pieux, à droite, avec le *paludamentum*.

℞. L. H. La Fortune couchée sur le *lectisternium*, à gauche. . . . . Æ.9½.-R¹.-F.*.-4 fr.

1646. Autre, avec L. H. La Fortune debout dans un temple distyle. ♋. . . . . Æ.9.-R².-F.*.-8 fr.

Mus. Theupoli. II. pag. 1140.

1647. AYT. K. T. AIA. AΔP. ANTΩNINOC, CЄB. ЄYC. Tête laurée d'Antonin, à dr.. sans le *paludamentum*.

℞. L. H. Le Nil couché près d'un crocodile, à g., tenant de la main dr. une corne d'abondance sur laquelle est assis un enfant, et de la gauche un roseau; devant, un petit temple; dans le champ, les lettres numérales ΙϚ. (16). . . . . Æ.9.-R¹-F.*.-4 fr.

1648. Autre presque semblable, mais sans les lettres numérales. ☐. . . . . Æ.9.–R¹.–F.*.–4 fr.

Zoëga. Num. ægypt. pag. 185. n°. 188.

1649. Légende effacée. Tête laurée d'Antonin-le-pieux, à droite, sans le *paludamentum*.

℞. L. H. (an 8). Bœuf Apis debout, à droite; devant, un autel. . . . . Æ.9½.–R¹.–F.*.–4 fr.

1650. Autre, avec L. H. Bœuf Apis debout, tourné vers la droite; sur le flanc, un croissant; devant, un autel allumé. . . . . Æ.6.–R¹.–F.*.–2 fr.

1651. Autre, avec L. H. Serpent mâle mitré, dressé et tourné à droite, avec un caducée dans les replis de sa queue. . . . . Æ.6.–R¹.–F.*.–2 fr.

1652. Autre, avec L. H. Serpent dressé à droite, entre des épis et des pavots, la tête surmontée d'un disque entre deux cornes de bœuf. . Æ.4½.–R¹.–F.*.–2 fr.

1653. Autre presque sembl. ☐. Æ.4.–R¹.–F.o.–2 fr.

Cabinet de M. Tochon, à Paris.

1654. AYT. K. T. AIA. AAP. ANTΩ..... Tête laurée d'Antonin, à droite, avec le *paludamentum*.

℞. L. H. Serpent mitré, dressé et tourné vers la droite. . . . . Æ.6.–R¹.–F.*.–2 fr.

1655. AYT. K. T. AIA. AAP. ANTΩNINOC. Tête laurée d'Antonin-le-pieux, à dr., sans le *paludam.*

℞. L. H. Epervier mitré, à dr. Æ.4.–R¹.–F.o.–1 fr.

1656. Autre, avec L. H. Aigle posé sur un foudre. ☐. *Mus. Theupoli.* II. 1141. . . Æ.4.–R¹.–F.o.–1 fr.

1657. Autre, avec L. H. Sphinx accroupi, tourné vers la droite. . . . . Æ.4½.–R².–F.o.–2 fr.

1658. Autre, avec L. H. Dauphin avec un trident. ☐. *Eckhel. Cat. mus. Vind.* 271. Æ.4.–R².–F.o.–2 fr.

1659. Sans légende. Tête laurée d'Antonin-le-pieux.

℞. L. H. (an 8). Fleur du *lotus*. ☐. *Mus. Sancl. num. sel.* II. *pag.* 234. . . . . Æ.3.–R¹.–F.*.–2 fr.

1660. AYT. K. T. AIA. AΔP. ANTΩNEINOC. CEB. EY. Tête laurée d'Antonin-le-pieux, à dr., sans le *palud*.

℞. L. ENATOY. Tête de Jupiter-Ammon, à dr., surmontée d'un globe. . . . . Æ.10.–R².–F.**.–9 fr.

1661. Autre, avec L. Θ. (an 9). Tête de Neptune, couronnée de feuillages, à droite, avec le *pallium* et un trident. ☐. *Mus. Arigoni*. Æ.6.–R².–F.*.–4 fr.

1662. Autre, avec L. Θ. Tête laurée de Sérapis. ☐. *Mus. Theupoli. II.* 1141. . . Æ.9.–R².–F.*.–8 fr.

1663. Autre, avec L. ENATOY. Tête de Sérapis. ☐. *Gessner*. . . . . Æ.9.–R².–F.*.–8 fr.

1664. AYT. K. T. AI. AΔP. ANTΩNEINOC. CEB. EYC. Tête laurée d'Antonin, à droite.

℞. L. ENATOY. Sérapis debout, vêtu du *pallium*, tenant une patère dans la main droite et la haste dans la gauche; à ses pieds, un bélier debout, avec un globe sur la tête. . . . . Æ.8.–R¹.–F.*.–3 fr.

1665. Autre presque semblable. ☐. . Æ.8.–R¹.–F.*.–3 fr.
Mus. Theupoli. l. c.

1666. .....AΔP. ANTΩNINOC. Tête laurée d'Antonin-le-pieux, à droite.

℞. L. ENATOY. Sérapis à demi-nu, debout, tenant de la main dr. une patère au-dessus d'un autel et de la gauche son vêtement. ☐. *Mus. Sanclem. num. sel. l. c.* . . . . . Æ.4.–R².–F.*.–3 fr.

1667. AYT. K. T. AI. AΔP. ANTΩNEINOC. CEB. EYC. Tête laurée d'Antonin-le-pieux, à droite.

℞. L. ENATOY. Isis-*Pharia* debout, marchant à droite, tenant un sistre et une voile enflée par les vents. . . . . Æ.8.–R¹.–F.*.–3 fr.

1668. AYT. K. T. AIA. AAP. ANTωNEINOC. CEB. EYC. Tête laurée d'Antonin-le-pieux, à droite.

℞. L. ENATOY. Mars debout, en habit militaire, la main droite sur une lance et la gauche sur son bouclier posé à terre. . . . . Æ.9.–R¹.–F.*.–4 fr.

1669. Autre, avec L. ENATOY. Hercule couvert de la dépouille du lion, s'approchant d'un rocher duquel s'échappent les eaux d'une fontaine, et tendant les deux mains vers elle; au bas, un vase auquel est attaché une double *harpa*. ☐. Æ.9.–R⁵.–F.*.–24 fr.

Eckhel. Cat. Mus. Vindob. p. 271. n°. 20.

1670. ANTωNEINOC. CEB. EYCEB. Tête laurée d'Antonin-le-pieux. à droite.

℞. L. ENATOY. Apollon-*Didymeus* debout, vu de face, ayant un cerf sur la main dr. et un arc dans la g.; à côté, un trépied. . Pot.6.–R⁴.–F.*.–15 fr.

1671. AYT. K. T. AIA. AAP. ANTωNEINOC. CEB. EYC. Tête laurée d'Antonin, à droite.

℞. L. ENATOY. Apollon-*Didymeus* debout et vu de face, entre deux Némésis également debout et vêtues de la *stola*. . . . . Æ.9½.–R⁵.–F.*.–24 fr.

1672. Autre, avec L. ENATOY. Sérapis à moitié couvert du *pallium*, assis sur un siège, à g., la main dr. au-dessus d'une coupe soutenue sur un pied, et un caducée dans la main gauche; sur le dossier du siège, un aigle éployé. . . . . Æ.9½.–R².–F.*.–8 fr.

1673. AYT. K. T. AIA. AAP. ANTωNINOC... Tête laurée d'Antonin, à droite, avec le *paludamentum*.

℞. L. ENATOY. Buste du Nil, tourné vers la droite. . . . . Æ.6.–R¹.–F.*.–3 fr.

1674. AYT. K. T. AIA. AAP. ANTωNEINOC. CEB. EYC. Tête laurée d'Antonin, à dr., sans le *paludam*.

℞. L. ЄNATOY. Le Nil assis à gauche, près d'un crocodile, tenant de la main droite une corne d'abondance sur laquelle est un enfant qui le couronne, et de la gauche un roseau; dans le champ, les lettres numérales IE. (16). . . . . Æ.9½.–R¹.–F.*.–4 fr.

1675. Autre presque semblable. Æ.9½.–R¹.–F.*.–4 fr.

1676. AYT. K. T. AIA. AAP. ANTωNЄINOC. CЄB. ЄYC. Tête laurée d'Antonin-le-pieux, à droite, sans le *paludamentum*.

℞. L. ЄNATOY. Pallas–*Nicéphore* assise sur une cuirasse, à gauche, le *parazonium* sur le bras gauche posé sur son bouclier. . . Æ.9½.–R¹.–F.*.–4 fr.

1677. Autre, avec L. Θ. (an 9). L'Equité assise. □. *Eck. Cat. m. Vind. p.* 271. *n°.* 16. . Æ.9.–R¹.–F.*.–4 fr.

1678. ANTωNЄINOC. CЄB. ЄYCЄB. Tête laurée d'Antonin-le-pieux, à droite.

℞. L. ЄNATOY. Aigle éployé, vu de face et regardant à gauche. . . . . Pot.6.–R¹.–F.*.–6 fr.

1679. Autre presque sembl. . Pot.5½.–R¹.–F.*.–6 fr.

1680. AYT. AAP. ANTωNЄINO. Tête laurée d'Antonin, à droite.

℞. L. ЄNATOY. Epervier mitré, tourné vers la droite. . . . . Æ.4.–R¹.–F.*.–2 fr.

1681. Autre, avec L. ЄN..... Ibis debout. □. *Gessner. ex mus. Pfau.* . . . . . Æ.4.–R².–F.o.–3 fr.

1682. AYT. K. AIA. AAP. ANTωNINOC. Tête laurée d'Antonin-le-pieux, à dr., avec le *paludamentum*.

℞. L. ЄNATOY. Serpent mitré, dressé à droite, entre un épi et un caducée. . . Æ.5.–R¹.–F.o.–2 fr.

1683. ANTωN..... CЄB. ЄYCЄB. Tête laurée d'Antonin, à droite, sans le *paludamentum*.

℞. L. Θ. (an 9). Serpent mitré, dressé et tourné à gauche. . . . . Æ.4.–R².–F.o.–3 fr.

1684. ΑΝΤΩΝΕΝΟϹ (*Sic*). ϹЄΒ. ЄΥϹЄΒ. Tête laurée d'Antonin, à droite, sans le *paludamentum*.

℞. L. ΔЄΚΑΤΟΥ. Tête de Sérapis, tournée vers la droite. . . . . Pot.6.–R².–F.*.–10 fr.

1685. ΑΝΤΩΝΙΝΟϹ (*Sic*). ϹЄΒ. ЄΥϹЄΒ. Tête laurée d'Antonin, à droite.

℞. L. I. (an 10). Tête de Sérapis, tournée vers la droite. . . . . Pot.5¼.–R².–F.*.–10 fr.

1686. Autre, avec L. I. Têtes accolées de Sérapis et d'Isis. ☐. . . . . Æ.9.–R².–F.*.–8 fr.

Eckhel. Cat. mus. Vindob. pag. 271. n°. 22.

1687. Autre, avec L. I. Tête de Sérapis. ☐. *Beger. Thes. Brand. T. III, p.* 123. Æ.9.–R².–F.*.–8 fr.

1688. Autre, avec L. ΔЄΚΑΤΟΥ. Tête de Sérapis; devant, un bâton autour duquel est un serpent. ☐. *Pat. ex mus. Moros.* . . . . . Æ.9.–R².–F.*.–10 fr.

1689. .....ΤΙ. ΑΙ. ΑΔΡΙΑ. ΑΝΤΩΝΙ..... Tête laurée d'Antonin-le-pieux, à droite.

℞. L. I. Tête du génie d'Alexandrie, couverte d'une peau d'éléphant, à dr. Æ.9½.–R².–F.*.–8 fr.

1690. ΑΥΤ. Κ. Τ. ΑΙΛ. ΑΔΡ. ΑΝΤΩΝЄΙΝΟϹ. Tête laurée d'Antonin, à droite.

℞. L. ΔЄΚΑ..... Harpocrate debout, vêtu de la chlamyde, la main droite sur la bouche et une corne d'abondance dans la main gauche; sur la tête, une mitre. . . . . Æ.6.–R¹.–F.*.–3 fr.

1691. ΑΥΤ. Κ. Τ. ΑΙΛ. ΑΔΡ. ΑΝΤΩΝЄΙΝΟϹ. ϹЄΒ. ЄΥϹ. Tête laurée d'Antonin-le-pieux, à droite, sans le *paludamentum*.

℞. L. ΔЄΚΑΤΟΥ. Jupiter assis sur un aigle éployé,

à gauche, tenant une patère de la main droite et un sceptre de la gauche. . . . . Æ. 10.–R¹.–F. o.–3 fr.

1692. AYT. K. T. AIA. AAP. ANTωNINOC. CEB. EYC. Tête laurée d'Antonin-le-pieux.

℞. L. ΔEKATOY. Apollon – *Didymeus* debout et vu de face, entre deux Némésis également debout. ☐. *Cab. de M. Tôchon, à Paris.* Æ. 10.–R⁵.–F. o.–24 fr.

1693. AYT. K. T. AIA. AAP. ANTωNEINOC. CEB. EYC. Tête laurée d'Antonin-le-pieux, à droite, avec le *paludamentum*.

℞. L. ΔEKATOY. Isis–*Pharia* coiffée du *lotus*, marchant à dr., tenant un sistre et une voile enflée par les vents. . . . . Æ. 9½.–R¹.–F. o.–3 fr.

1694. Autre, avec L. ΔEKATOY. Même type d'Isis, mais près d'un phare. ☐. *Mus. Theupoli. Tom.* II. *pag.* 1141. . . . . Æ. 9.–R¹.–F. o.–3 fr.

1695. Autre, avec L. ΔEKATOY. Isis assise sur un siège, à droite, présentant son sein à son fils Orus, assis sur ses genoux. . . . . Æ. 9½.–R¹.–F. o.–3 fr.

1696. Autre, avec L. ΔEKATOY. Même type d'Isis dans un temple distyle sur le fronton duquel est un globe avec une vipère. ☐. . . . . Æ. 9½.–R².–F. o.–6 fr.

Zoëga. Num. ægypt. pag. 193. n°. 258.

1697. AYT. K. T. AIA. AAP. ANTωNEINOC. CEB. EYC. Tête laurée d'Antonin – le – pieux, à droite, sans le *paludamentum*.

℞. L. ΔEKATOY. Isis assise sur un siège, à droite, présentant son sein à Orus assis sur ses genoux; devant, un palmier. . . . . Æ. 9.–R³.–F. o.–9 fr.

1698. .....K. AIA. AAP. ANTω..... Tête laurée d'Antonin-le-pieux, à dr., avec le *paludamentum*.

℞. L. ΔEKATOY. Harpocrate assis sur la fleur du

*lotus*, ayant la main droite sur la bouche et une massue sur l'épaule gauche. . . . . Æ.6.–R¹.–F.o.–2 fr.

1699. ANTωNINOC. CEB. EYCEB. Tête laurée d'Antonin-le-pieux.

℞. L. ΔEKATOY. Le Nil couché, tenant de la main droite une corne d'abondance sur laquelle est une figure présentant une couronne; au-dessus, les lettres numérales IE. (16). ◻. *Eckhel. Cat. mus. Vindob. pag.* 271. *n°.* 24. . . . . Æ.8.–R².–F.*.–5 fr.

1700. AYT. K. T. AIA. AAP. ANTωNEINOC. CEB. EYC. Tête laurée d'Antonin-le-pieux, à droite, sans le *paludamentum*.

℞. L. ΔEKATOY. Hercule nu, debout, étouffant le lion de Némée. . . . . Æ.10.–R¹.–F.*.–8 fr.

1701. Autre, avec L. I. Hercule portant un sanglier sur son épaule. ◻. . . . . Æ.9½.–R³.–F.*.–10 fr.

Zoëga. Num. ægypt. pag. 191. n°. 240. ex mus. Bracc.

1702. Autre, avec L. ΔEKATOY. Hercule tenant sa massue levée et saisissant par les cornes un cerf sur lequel il a le genou. ◻. . . . . Æ.9.–R⁵.–F.o.–24 fr.

Zoëga. l. c. n°. 241. ex eod. mus.

1703. Autre, avec L. ΔEKATOY. Hercule nu, la peau du lion et la massue sur l'épaule gauche, cueillant de la main droite les pommes des Hespérides à un arbre autour duquel est un serpent. Æ.9½.–R⁵.–F.*.–24 fr.

1704. AYT. T. AIA. AAP. ANTωNEINOC. CEB. EYC. Tête laurée d'Antonin-le-pieux, à droite, sans le *paludamentum*.

℞. L. ΔEKATOY. Hercule nu, debout, la peau du lion et un carquois sur le dos, tirant de l'arc contre les oiseaux de Stymphale. . Æ.10.–R⁵.–F.*.–24 fr.

1705. Autre, avec L. ΔEKATOY. Hercule nu, debout,

la peau du lion sur l'épaule gauche, portant ses deux mains vers une fontaine vomissant des eaux au fond d'un rocher creux; à l'entrée, une pierre ou un vase, avec une double *harpa*. . . Æ.9½.–R⁵.–F.*.–24 fr.

1706. AYT. T. AIA. AΔP. ANTΩNEINOC. CEB. EYC. Tête laurée d'Antonin–le–pieux, à droite, sans le *paludamentum*.

℞. L. ΔEKATOY. Hercule debout, tourné à droite, la peau de lion flottant derrière le dos, assommant avec sa massue Diomède renversé à ses pieds et qu'il tient par les cheveux; de chaque côté, un cheval étendu. . . . . Æ.10.–R⁵.–F.*.–30 fr.

1707. Autre, avec L. ΔEKATOY. Hercule domptant un taureau. ◻. . . . . Æ.9.–R⁵.–F.*.–24 fr.

Zoëga. Num. ægypt. pag. 192. n°. 245.

1708. AYT. K. T. AIA. AΔP. ANTΩNEINOC. CEB. EYC. Tête laurée d'Antonin–le–pieux, à droite, avec le *paludamentum*.

℞. L. ΔEKATOY. Hercule nu, debout et tourné vers la droite, la peau du lion sur l'épaule gauche et assommant avec sa massue *Echidna* qui est à ses pieds, dont la partie inférieure du corps est terminée par deux serpens. . . . . Æ.10.–R⁵.–F.*.–30 fr.

1709. Autre, avec L. I. (an 10). Pallas debout, avec une petite Victoire. ◻. *Zoëga. l. c. n°. 248. ex mus. Bracciano*. . . . . Æ.9.–R¹.–F.*.–4 fr.

1710. Autre, avec L. ΔEKATOY. Femme debout, la main g. appuyée sur un bouclier. ◻. *Mus. Theupoli. II. pag. 1142*. . . . . Æ.4.–R².–F.o.–2 fr.

1711. ANTΩNEINOC. CEB. EYCEB. Tête laurée d'Antonin–le–pieux, à dr., sans le *paludamentum*.

℞. L. ΔЄKATOY. Pallas debout, une chouette sur la main droite, la gauche sur son bouclier posé à terre. . . . . Pot.6.–R¹.–F.*.–6 fr.

1712. ANTΩNЄINOC. CЄB. ЄYCЄB. Tête laurée d'Antonin-le-pieux, à droite, sans le *paludamentum*.

℞. L. ΔЄKATOY. Mars debout, en habit militaire, la main droite sur la haste et le *parazonium* dans la gauche. . . . . Pot.6.–R¹.–F.*.–6 fr.

1713. Légende effacée. Tête laurée d'Antonin, à dr., avec le *paludamentum*.

℞. L. ΔЄKATOY. Victoire debout, couronnant un trophée. . . . . Æ.9½.–R¹.–F.o.–3 fr.

1714. ANTΩNINOC. CЄB. ЄYCЄB. Tête laurée d'Antonin, à droite, avec la chlamyde sur l'épaule gauche.

℞. L. I. (an 10). Femme debout, vêtue de la *stola*, sacrifiant près d'un autel, tenant une patère dans la main droite et une double corne d'abondance dans la gauche. . . . . Pot.6.–R¹.–F.*.–6 fr.

1715. AYT. K. T. AIA. AAP. ANTΩ.....ЄYC. Tête laurée d'Antonin, à dr., avec le *paludamentum*.

℞. L. ΔЄKATOY. L'Espérance marchant, tournée à gauche. . . . . Æ.10.–R¹.–F.o.–3 fr.

1716. Autre, avec L. ΔЄKATOY. L'Equité debout, avec ses attributs. □. . . . . Æ.9.–R¹.–F.*.–4 fr.

Zoëga. Num. ægypt. pag. 192. n°. 251.

1717. Autre, avec L. ΔЄKATOY. La Fortune couchée sur le *lectisternium*. □. . . . . Æ.9.–R¹.–F.*.–4 fr.

Mus. Theupoli. II. pag. 1142.

1718. AYT. K. T. AIA. AAP. ANTΩNЄINOC. CЄB. ЄYC. Tête laurée d'Antonin-le-pieux, à droite, sans le *paludamentum*.

℞. L. ΔЄKATOY. La Fortune couchée sur le *lectisternium* et tournée à gauche, dans un temple distyle. . . . . Æ.10.–R².–F.o.–6 fr.

1719. AYT. K. T. AI. AΔP. ANTωNINOC. Tête laurée d'Antonin, avec le *paludamentum*.

℞. L. I. (an 10). Lion marchant à droite et regardant un astre derrière lui. ◻. Æ.6.–R¹.–F.o.–2 fr.

Zoëga Num. ægypt. pag. 294. n°. 266.

1720. Autre, avec L. ΔЄKATOY. Aigle debout, les ailes éployées. ◻. *Patin.* . . . Æ.6.–R¹.–F.o.–2 fr.

1721. Autre, avec L. I. Aigle éployé sur un foudre, tenant une couronne dans son bec. ◻. *Pocock. Insc. ant. gr. et lat.* . . . . . Æ.9.–R¹.–F.*.–4 fr.

1722. AYT. K. T. AIA. AΔP. ANTωNЄINOC. Tête laurée d'Antonin, à droite, sans le *paludamentum*.

℞. L. ΔЄKATOY. Serpent mâle mitré, dressé et tourné à droite. . . . . Æ.6.–R¹.–F.o.–2 fr.

1723. Autre, avec L. ΔЄKATOY. Serpent femelle dressée à droite, la tête surmontée d'un disque placé entre deux cornes de bœuf; dans les replis de sa queue, un pavot et un sistre. . . . . Æ.4.–R¹.–F.*.–2 fr.

1724. Autre, avec L. ΔЄK. Giraffe. ◻. *Mus. Sancl. n. s.* II. 234. . . . . Æ.4.–R⁴.–F.o.–6 fr.

1725. ANTωNINOC. CЄB. ЄYCЄB. Tête laurée d'Antonin.

℞. L. I. Griffon accroupi, avec une roue. ◻. *Zoëga. l. c. n°. 267. b.* . . . . . Æ.4.–R².–F.*.–3 fr.

1726. AYT. K. T. AIA. AΔP. ANTωNINOC. CЄB. ЄYC. Tête laurée d'Antonin, à dr., avec le *paludam.*

℞. L. ЄNΔЄKATOY. Jupiter à moitié couvert du *pallium*, assis sur un siège, à gauche, tenant dans la

main dr. une patère, la gauche appuyée sur la haste; à ses pieds, un aigle. . . . . Æ.9½.–R¹.–F.*.–4 fr.

1727. AYT. K. T. AIA. AAP. ANTωNINOC. CEB. EYC. Tête laurée d'Antonin-le-pieux, à droite, avec le *paludamentum*.

℞ L. ENAEKATOY. Isis-*Pharia* debout, tournée vers la droite, tenant le sistre et une voile enflée par les vents. . . . . Æ.9½.–R¹.–F.*.–4 fr.

1728. Autre, avec L. ENAEKATOY. Sérapis assis et un sphinx debout devant lui. ◻. *Zoëga N. æg. p.* 195. *n°.* 281. *b. ex mus. Parm.* . Æ.9½.–R².–F.*.–8 fr.

1729. Autre, avec L. ENAEKATOY. Le Nil assis près d'un crocodile, à gauche, tenant de la main droite un roseau et de la gauche une corne d'abondance sur laquelle est assis un enfant; dans le champ, les lettres numérales IE. (16). . . . . Æ.10.–R¹.–F.*.–4 fr.

1730. AYT. K. T. AI. AAP. ANTωNINOC. Tête laurée d'Antonin, avec le *paludamentum*.

℞. L. ENAEKATOY. Tête du Nil. ◻. *Cabinet de M. Tôchon, à Paris.* . . . . Æ.6.–R².–F.o.–4 fr.

1731. ....K. T. A.... AAP. ANTω..... Tête laurée d'Antonin-le-pieux.

℞. L. ENAEKATOY. Isis assise, présentant son sein à son fils Orus. ◻. *Mus. Sanclem. num. sel. Tom.* II. *pag.* 234. . . . . Æ.9.–R¹.–F.*.–4 fr.

1732. Légende effacée. Tête laurée d'Antonin.

℞. L. IA. (an 11). Le génie de la ville d'Alexandrie dans l'action de Triptolème sur un char traîné par deux serpens ailés. ◻. . . . . Æ.9.–R².–F.*.–8 fr.

Zoëga. l. c. n°. 274.

1733. Légende effacée. Tête laurée d'Antonin-le-pieux.

℞. L. ЄNΔЄKATOY. Tête tourrelée de femme. ◻. *Zoëga. Num. ægypt. pag.* 195. *n°.* 276. *ex mus. Verita.* . . . . . Æ.6.–R².–F.o.–4 fr.

1734. ANTΩNЄINOC. CЄB. ЄYC. Tête laurée d'Antonin-le-pieux, à droite, sans le *paludamentum*.

℞. L. ЄNΔЄKATOY. Apollon–*Didymeus* debout, vu de face, ayant un chevreau sur la main droite et un arc dans la gauche. . . . . Pot.6.–R².–F.o.–8 fr.

1735. Autre, avec L. ЄNΔЄKATOY. Femme nue, debout. ◻. *Mus. Theup.* II. 1143. Æ.4.–R⁴.–F.o.–5 fr.

1736. Même légende et même tête, avec le *paludam.*

℞. L. ЄNΔЄKATOY. L'Espérance marchant, tournée à gauche. . . . . Pot.6.–R².–F.*.–9 fr.

1737. AYT. K. T. AIA. AΔP. ANTΩNINOC. CЄB. ЄYC. Tête laurée, à droite, avec le *paludamentum.*

℞. L. ЄNΔЄKATOY. Même type de l'Espérance allant à gauche. . . . . Æ.9½.–R¹.–F.o.–3 fr.

1738. Autre, avec L. ЄNΔЄKATOY. Femme debout, vêtue de la *stola*, casquée et ailée, tenant de la main droite un gouvernail et de la gauche une corne d'abondance. ◻. . . . . Æ.8.–R².–F.o.–4 fr.

Zoëga. l. c. n°. 277.

1739. Autre, avec L. ЄNΔЄKATOY. L'Equité debout, avec ses attributs. . . . . Æ.9½.–R¹.–F.o.–3 fr.

1740. AYT. K. T. AIA. AΔP. ANTΩNINOC. CЄB. ЄYC. Tête laurée d'Antonin, à dr., sans le *paludam.*

℞. L. ЄNΔЄKATOY. Pallas – *Nicéphore* assise sur un bouclier et tournée à gauche, le *parazonium* sur le bras gauche. . . . . Æ.9½.–R¹.–F.o.–3 fr.

1741. ANTωNEINOC. CEB. EYCEB. Tête laurée d'Antonin-le-pieux, à droite, avec le *paludamentum*.

℞. L. ENΔEKATOY. Pallas – *Nicéphore* assise sur une cuirasse, à gauche. . . . Pot.6.–R¹.–F.o.–4 fr.

1742. Même légende et même tête, sans le *paludam.*

℞. L. ENΔEKATOY. L'Equité assise sur un siège, à gauche. . . . . Pot.6.–R¹.–F.o.–4 fr.

1743. AYT. K. T. AIΛ. AΔP. ANTωNINOC. Tête laurée d'Antonin, à droite, sans le *paludamentum*.

℞. L. IA. (an 11). Lion marchant à dr. et se retournant vers un astre. . . . . Æ.6.–R¹.–F.o.–2 fr.

1744. Autre, avec L. ΔωΔEKATOY. Tête d'Ammon, à dr., surmontée d'un globe. . Æ.6.–R¹.–F.*.–2 fr.

1745. Autre, avec L. IB. (an 12). Tête de Sérapis placée sur une base carrée; d'un côté, une corne d'abondance; de l'autre, un trident autour duquel est un dauphin. ☐. . . . . Æ.9.–R³.–F.*.–10 fr.

Zoëga Num. ægypt. pag. 197. n°. 291.

1746. Autre, avec L. ΔωΔEKATOY. Jupiter sur un aigle. ☐. . . . . Æ.9.–R¹.–F.*.–4 fr.

Zoëga. l. c. n°. 292. ex mus. Florent.

1747. AYT. K. T. AIΛ. AΔP. ANTωN..... EYCEB. Tête laurée, à droite, avec le *paludamentum*.

℞. L. ΔωΔEKATOY. Sérapis assis sur un siège, à gauche, dans un temple distyle; à ses pieds, Cerbère. . . . . Æ.9.–C.–F.*.–3 fr.

1748. Deux autres presque semb. Æ.9½.–C.–F.*.–3 fr.

1749. Autre presque semblable, mais au lieu de Cerbère aux pieds de Jupiter, un aigle. *Mus. Theupoli. Tom.* II. *pag.* 1143. . . . . Æ.9.–C.–F.*.–3 fr.

1750.

1750. AYT. K. T. AIA. AΔP. ANTΩNEI..... CEB. EYC. Tête laurée d'Antonin-le-pieux, à droite, avec le *paludamentum*.

℞. L. ΔΩΔEKATOY. Isis-*Pharia* debout, à gauche, tenant un sistre et une voile enflée par les vents; devant, un phare. . . . . Æ.9½.-R¹.-F.o.-3 fr.

1751. Autre presque semblable. Æ.9½.-R¹.-F.o.-3 fr.

1752. Autre, avec L. ΔΩΔEKATOY. Isis-*Pharia*. □. *Zoëga. Num. ægypt. pag.* 196. *n°.* 285. *ex mus. Veritâ*. . . . . Æ.9.-R¹.-F.o.-3 fr.

1753. Autre, avec L. ΔΩΔEKATOY. Isis assise sur un siège dans un temple distyle, présentant son sein à son fils Orus assis sur ses genoux; à ses pieds, une palme. . . . . Æ.9½.-R¹.-F.*.-4 fr.

1754. Autre presque semblable, sans la palme aux pieds d'Isis. □. *Zoëga l. c. n°.* 287. Æ.9½.-R¹.-F.*.-4 fr.

1755. Autre, avec L. ΔΩΔEKATOY. Figure barbue à demi-nue, assise et tournée vers la gauche, le bras droit étendu et un caducée dans la main gauche; devant, une coupe sur un pied. □. *Mus. Arigoni*. . . . . Æ.9.-R³.-F.*.-9 fr.

1756. ANTΩNINOC. CEB. EYCEB. Tête laurée d'Antonin-le-pieux, à droite, avec le *paludamentum*.

℞. L. ΔΩΔEKATOY. Le Nil couché près d'un crocodile, à gauche, tenant de la main droite une corne d'abondance sur laquelle est assis un enfant, et de la gauche un roseau; dans le champ, les lettres numérales IE. (16). . . . . Pot.6½.-R².-F.*.-10 fr.

1757. Autre, avec L. ΔΩΔEKATOY. Le Nil couché, près d'un crocodile. □. . . . . Æ.9.-R².-F.*.-8 fr.

Mus. Arigoni.

1758. Autre, avec L. ΔΩΔEKATOY. Figure voilée, as-

sise devant un autel, la main droite levée et tenant la haste dans la gauche. ☐. . . . Æ.6½.–R¹.–F.o.–2 fr.

Cabinet de M. Tôchon, à Paris.

1759. AYT. K. T. AIA. AAP. ANTωNINOC. CEB. EYC. Tête laurée d'Antonin-le-pieux, à droite, avec le *paludamentum*.

℞. L. AωAEKATOY. Pallas-*Nicéphore* debout, la main g. sur son bouclier. . . . Æ.9½.–C.–F.o.–2 fr.

1760. Autre, avec L. AωAEKATOY. La Fortune debout, avec ses attributs. . . . Æ.10.–C.–F.o.–2 fr.

1761. Autre, avec L. AωAEKATOY. La Fortune couchée sur le *lectisternium*, dans un temple distyle. ☐. *Mus. Theup.* II. *pag.* 1143. . Æ.9.–R¹.–F.o.–3 fr.

1762. Légende confuse. Tête laurée d'Antonin, à gauche, avec le *paludamentum*.

℞. L. IB. (an 12). L'empereur debout sur un char de triomphe traîné par quatre chevaux allant vers la gauche. . . . . Æ.9½.–R¹.–F.o.–3 fr.

1763. Autre, avec L. IB. Serpent dressé. ☐. *Zoëga. Numism. ægypt. pag.* 197. *n°.* 298. *ex mus. Bracciano*. . . . . Æ.3.–R¹.–F.o.–1 fr.

1764. ANTωNINOC. CEB. CY. TI. AIA. AAP (*Sic*). Tête laurée d'Antonin-le-pieux, à gauche, avec la chlamyde sur l'épaule droite.

℞. L. IΓ. (an 13). Têtes accolées de Sérapis et d'Isis, à droite. (*a*). . . . . Æ.11.–R².–F.*.–20 fr.

1765. AYT. K. T. AIA. AAP. ANTωNINOC. Tête laurée d'Antonin, à droite, sans le *paludamentum*.

---

(*a*) Cette médaille, qui se trouve montée dans un cercle de bronze, peut être considérée comme médaillon, quoique ce soit un bronze de première forme.

℞. L. IΓ. (an 13). Buste d'Harpocrate, à droite, la main droite sur la bouche, la tête surmontée d'une mître; derrière, un épervier sur l'extrémité d'une massue noueuse. . . . . Æ.6.–C.–F.o.–1 fr.

1766. AYT. K. T. AI. AΔP. ANTωNINOC. CЄB. Tête laurée d'Antonin-le-pieux, avec le *paludamentum*.

℞. L. IΓ. Buste d'Harpocrate nu, à droite, avec un diadème et la tête surmontée d'une fleur, la main dr. sur la bouche; derrière, une massue. ☐. *Zoëga. Num. ægypt. p.* 198. *n°.* 304. . Æ.6.–C.–F.o.–1 fr.

1767. AYT. K. T. AIΛ. AΔPI. ANTωNINOC. ЄY. CЄB. Tête nue d'Antonin, à droite, avec la chlamyde sur l'épaule gauche.

℞. ЄTOYC. IΓ. Harpocrate assis sur la fleur du *lotus*, tourné vers la gauche, ayant un globe sur la tête, la main droite sur la bouche et un fouet sur l'épaule gauche. . . . . Æ.6.–R¹.–F.*.–3 fr.

1768. ANTωNINOC. CЄB. ЄYCЄB. Tête laurée d'Antonin, à gauche, avec le *paludamentum*.

℞. L. IΓ. Victoire debout sur un globe, à droite, tenant une couronne de la main dr. et une palme de la gauche. . . . . Pot.6.–R¹.–F.o.–4 fr.

1769. ANTωNINOC. CЄB. ЄYCЄB. Tête laurée d'Antonin, à droite, avec la chlamyde sur l'épaule gauche.

℞. L. IΓ. L'Equité assise sur un siège et tournée à gauche. . . . . Pot.6.–R¹.–F.*.–6 fr.

1770. Légende altérée. Tête d'Antonin-le-pieux.

℞. L. IΓ. Serpent femelle dressée, avec le *lotus* sur la tête. ☐. *Mus. Sanclem. num. sel. Tom.* II. *pag.* 235. . . . . Æ.3.–R¹.–F.*.–2 fr.

1771. .....AI. AΔP. ANTωNINOC. C..... Tête laurée d'Antonin, à droite, avec le *paludamentum*.

℞. L. TPIC..... Les Dioscures à cheval, en face l'un de l'autre. . . . . Æ.9½.–R².–F.o.–6 fr.

1772. ANTωNЄINOC. CЄB. ЄYCЄB. Tête laurée d'Antonin-le-pieux.

℞. L. IΓ. (an 13). Homme debout, tenant de la main droite des épis et de la gauche un caducée. □. *Mus. Theupoli.* II. *pag.* 1144. Æ.4.–R².–F.o.–2 fr.

1773. Autre, avec L. IΓ. Faune marchant à gauche, la main droite levée et tenant dans la gauche le *pedum*. □. *Mus. Arigoni.* . . . . . Æ.4.–R².–F.o.–2 fr.

1774. AYT. K. T. AIA. AAP. ANTωNINOC. CЄB. ЄYC. Tête laurée d'Antonin-le-pieux, à gauche; la chlamyde sur l'épaule droite.

℞. TPICIKAI (*Sic*). Le Nil couché près d'un crocodile, à gauche, tenant de la main droite une corne d'abondance sur laquelle est assis un enfant qui le couronne, et de la gauche un roseau; dans le champ, les lettres numérales IS. (16). . . Æ.9½.–R¹.–F.*.–4 fr.

1775. AYT. K. T. AIA. AAP. ANTωNINOC. CЄB. ЄYC. Tête laurée d'Antonin-le-pieux, à droite, avec le *paludamentum*.

℞. L. TPICKAIA. Même type du Nil couché; dans le champ, IS. (16). . . . . Æ.9½.–R¹.–F.o.–3 fr.

1776. AYT. K. T. AIA. AAP. ANTωNINOC. CЄB. ЄYC. Tête laurée d'Antonin, à droite, avec la chlamyde sur l'épaule gauche.

℞. L. TPICKAI. Même type du Nil; dans le ch., IS. (16). . . . . Æ.9½.–R¹.–F.o.–3 fr.

1777. Autre, avec L. TPICKAIA. L'Equité assise, à gauche, avec ses attributs. . . Æ.9½.–C.–F.o.–2 fr.

1778. AYT. K. T. AIA. AAP. ANTωNEINOC. CEB. EYC. Tête laurée d'Antonin-le-pieux.

℞. L. IΓ. (an. 13). L'empereur en pacificateur, à cheval, la main droite levée et un sceptre dans la g. ☐. *Mus. Theup.* II. *p.* 1144. . Æ. 9.–R².–F. o.–6 fr.

1779. AYT. K. T. AI. AAP. ANTωNINOC. CEB. Tête laurée d'Antonin, avec le *paludamentum*.

℞. L. IΓ. Caducée avec deux épis, le tout lié ensemble. ☐. . . . . Æ. 6.–R¹.–F.*.–2 fr.

Zoëga. Num. ægypt. pag. 198. n°. 311.

1780. Autre, avec L. IΓ. Caducée ailé. ☐. *Zoëga. l. c. n°.* 312. *ex mus. Bracc.* Æ. 4.–R½.–F.*.–2 fr.

1781. ..T. AIA. AAP. ANTωNINC (*Sic*). CEB. EYC. Tête laurée d'Antonin, à dr., avec le *paludamentum*.

℞. L. IA. (an. 14). Le génie de la ville d'Alexandrie, comme Triptolême, dans un char traîné par deux dragons ailés, à dr. . . Æ. 9½.–R².–F. o.–6 fr.

1782. AYT. K. T. AI. AAP. ANTωNINOC. CEB. Tête laurée d'Antonin, avec le *paludamentum*.

℞. L. IA. Tête du génie de la ville d'Alexandrie, couverte de la peau d'éléphant et la chlamyde sur les épaules. ☐. *Zoëga. l. c.* 318. *a.* Æ. 9.–R².–F.*.–8 fr.

1783. Autre, avec L. IA. Le génie de la ville d'Alexandrie debout, tenant de la main droite des épis et de la gauche la haste. ☐. . . . Æ. 6.–R².–F.*.–5 fr.

Mus. Arigoni.

1784. Autre, avec L. IA. Victoire dans un bige de dragons. ☐. . . . . Æ. 9.–R³.–F.*.–10 fr.

Harduin. Opera sel. pag. 773.

1785. ANTωNINO. CEB. EYCEB. Tête laurée d'Antonin, à dr., avec la chlamyde sur l'épaule gauche.

℞. L. IA. (an 14). Pallas–*Nicéphore* assise sur un siège, à gauche. . . . . Pot.6.–R¹.–F.o.–4 fr.

1786. ANTωNINOC. CEB. EYCEB. Tête laurée d'Antonin-le-pieux, à dr., avec le *paludamentum*.

℞. L. IA. Rémus et Romulus allaités par la louve. . . . . Pot.6.–R¹.–F.o.–4 fr.

1787. AYT. K. T. AIA. AAP. ANT..... EYC. Tête laurée d'Antonin, à dr., avec le *paludamentum*.

℞. L. IA. Femme debout, vêtue de la *stola*, tenant des épis dans la main droite et un caducée dans la gauche. . . . . Æ.10.–C.–F.o.–2 fr.

1788. Deux autres presque semblables, mais la tête à gauche, sans le *paludam*. . . . Æ.9.–C.–F.o.–2 fr.

1789. ANTωNINOC. CEB. EYCEB. Tête laurée d'Antonin, avec le *paludamentum*.

℞. L. IA. Aigle debout, avec une couronne dans son bec. ☐. . . . . Pot.6.–R¹.–F.*.–6 fr.

Zoëga. Num. ægypt. pag. 199. n°. 324.

1790. Légende effacée. Tête nue d'Antonin, à droite, avec le *paludamentum*.

℞. L. IA. Griffon accroupi, les ailes éployées, à dr., le pied g. sur une roue. . . . . Æ.9.–R¹.–F.o.–3 fr.

1791. AYT. K. T. AIA. AAP. ANTωNINOC. Tête laurée d'Antonin, à droite, avec le *paludamentum*.

℞. L. IA. Serpent dressé, avec une mitre sur la tête et tourné vers la droite. . . . Æ.6.–R¹.–F.*.–2 fr.

1792. Autre, avec L. IA. Caducée entre deux épis. ☐. *Mus. Sancl. n. s.* II. 235. . . Æ.4.–R¹.–F.*.–2 fr.

1793. AYT. K. T. AIA. AAP. ANTωNINC (*Sic*). CEB. EYC. Tête laurée d'Antonin, à dr., avec la chlamyde sur l'épaule gauche.

℞. L. IE. (an 15). Tête d'Ammon surmontée d'un globe, à droite, au-dessus d'un bélier allant à droite et dont la tête est surmontée d'un globe et d'une vipère; devant, un autel. . . Æ.9½.–R¹.–F.*.–4 fr.

1794. AYT. K. T. AIA. AAP. ANTωNEINOC. CEB. EYCEB, Tête laurée d'Antonin-le-pieux.

℞. L. IE. Têtes accolées d'Antonin et de Faustine, avec les attributs du Soleil et de la Lune. □. *Eckhel. Cat. Mus. Vindob. p.* 271. . Æ.9.–R².–F.*.–8 fr.

1795. ANTωNINOC. CEB. EYCEB. Tête laurée d'Antonin-le-pieux, à droite.

℞. L. IE. Victoire marchant à gauche, tenant une couronne et une palme. . . . Pot.6.–R¹.–F.*.–6 fr.

1796. Autre, avec L. IE. L'Equité debout, avec ses attributs. . . . . Pot.6.–R¹.–F.*.–6 fr.

1797. AYT. K. T. AIA. AAP. ANTωNINOC. CEB. EYC. Tête laurée d'Antonin, avec le *paludamentum*.

℞. L. IE. L'Equité assise. □. *Zoëga Num. ægypt. pag.* 200. *n°.* 335. . . . . Æ.9.–R¹.–F.*.–4 fr.

1798. AYT. K. T. AIA. AAP. ANTωNINOC. CEB. EYC. Tête laurée d'Antonin, à gauche.

℞. L. IE. Femme debout, la tête tourrelée et vêtue de la *stola*, la main droite sur un gouvernail et supportant sur la gauche une petite figure ayant une fleur sur la tête, le bras droit étendu et une torche dans la main gauche. . . . . Æ.9½.–R¹.–F.o.–3 fr.

1799. Autre presque semblable, mais la tête d'Antonin est tournée à droite. . . . . Æ.9.–R¹.–F.o.–3 fr.

1800. Autre, avec L. IE. La Fortune couchée sur le *lectisternium*, à gauche. . . . Æ.10.–C.–F.o.–2 fr.

1801. AYT. K. T. AIA. AAP. ANTωNINOC. CЄB. ЄYC. Tête laurée d'Antonin-le pieux, à droite.

℞. L. IЄ. (an 15). Figure debout dans un temple tétrastyle sur lequel est un volcan, entre deux ornemens semblables à l'*acrostolium*. Æ. 10.–C.–F. o.–2 fr.

1802. AYT. K. T. AIA. AAP. ANTωNINOC. Tête laurée d'Antonin-le-pieux, à droite.

℞. L. IЄ. Deux épis et un caducée; le tout lié ensemble. . . . . Æ. 6.–R¹.–F. o.–2 fr.

1803. ANTωNINOC. CЄB. ЄYCЄB. Tête laurée d'Antonin, avec le *paludamentum*.

℞. L. IЄ. Serpent mâle, dressé, avec un caducée. ☐. . . . . Æ. 6.–R¹.–F. o.–2 fr.

Zoëga. Num. ægypt. pag. 199. n°. 325. b.

1804. AYT. K. T. AIA. AAP. ANTωNINOC. CЄB. ЄYC. Tête laurée d'Antonin, avec le *paludamentum*.

℞. L. IS. (an 16). Tête laurée de Jupiter, avec le *pallium* sur les épaules. ☐. . . Æ. 9.–R².–F.*.–8 fr.

Zoëga. l. c. pag. 201. n°. 347.

1805. Autre, avec L. IS. Buste de femme voilée, tenant de la main dr. une petite branche. ☐. *Zoëga l. c. n°.* 346. *ex mus. Flor.* . . . . Æ. 9.–R².–F.*.–8 fr.

1806. Autre, avec L. IS. Neptune debout, le pied dr. sur un rocher, un dauphin sur la main dr. et un trident dans la gauche. ☐. . . . . Æ. 9.–R².–F.*.–8 fr.

Mus. Arigoni.

1807. Légende presqu'entièrement effacée. Tête laurée d'Antonin-le-pieux, à droite.

℞. L. IS. Victoire debout sur un globe, tournée vers la droite, tenant une couronne de la main droite et une palme de la gauche. . . . Pot. 5½.–R¹.–F.*.–6 fr.

1808. Légende effacée. Tête laurée d'Antonin-le-pieux, à droite, sans le *paludamentum*.

℞. L. IS. (an 16). Victoire marchant à droite, tenant une couronne et une palme. Æ. 10.–C.–F. o.–2 fr.

1809. AYT. K. T. AIA.....).. CЄB. ЄYC. Tête laurée d'Antonin, à gauche, avec le *paludamentum*.

℞. L. IS. Même type de la Victoire marchant à gauche. . . . . Æ. 10.–C.–F. o.–2 fr.

1810. AYT. K. T. AIA. AΔP. ANTωNINOC. CЄB. ЄYC. Tête laurée d'Antonin, à droite, avec le *paludam.*

℞. L. IS. L'Espérance marchant, tournée vers la gauche. . . . . Æ. 9½.–C.–F. o.–2 fr.

1811. Autre presque semblable, mais la tête d'Antonin est tournée à gauche. . . . . Æ. 10.–C.–F. o.–2 fr.

1812. Autre, avec L. IS. La Fortune debout, avec ses attributs, le *lotus* sur la tête. . Æ. 9½.–C.–F. o.–2 fr.

1813. Autre, avec L. IS. La Fortune couchée sur le *lectisternium*. ◻ . . . . . Æ. 9½.–R¹.–F. o.–4 fr.

Cabinet de M. Tôchon, à Paris.

1514. AYT. K. T. AIA. AΔP. ANTωNINOC. CЄB. ЄYC. Tête laurée d'Antonin, à droite, avec le *paludamentum*.

℞. L. IS. Phare sur le haut duquel sont deux tritons qui sonnent du buccin et une figure debout. . . . . Æ. 8.–R¹.–F. o.–2 fr.

1815. ANTωNINOC. CЄB. ЄYCЄB. Tête laurée d'Antonin, avec le *paludamentum*.

℞. L. IS. Figure barbue, vêtue de la toge, tenant de la main gauche un volume et donnant l'autre main à une femme voilée, tenant la haste de la main g. ◻. *Zoëga Num. æg. n°.* 345. . Pot. 6.–R².–F. *.–8 fr.

1816. ANTωNINOC. CЄB. ЄYCЄB. Tête laurée d'Antonin-le-pieux, avec le *paludamentum*.

℞. L. IF. (an 16). Le Nil couché, ayant sur la main droite un enfant et sous le coude gauche un crocodile. □. . . . . Æ.4.–R³.–F.*.–4 fr.

Mus. Theupoli. II. pag. 1145.

1817. AYT. K. T. AIA. AΔP. ANTωNI.....YC.... Tête laurée d'Antonin, à droite, avec le *paludam.*

℞. L. IZ. (an 17). Têtes accolées de Sérapis et d'Isis, tournées à droite, l'une surmontée du *modius* et l'autre de la *persea*. . . . . Æ.9½.–R².–F.*.–8 fr.

1818. AYT. K. T. AIA. AΔP. ANTωNINOC. CЄB. ЄYC. Tête laurée d'Antonin, à droite.

℞. L. IZ. Serpent à tête de Sérapis, à dr. (Agathodæmon), entre deux épis. Æ.9½.–R¹.–F.*.–4 fr.

1819. Autre presque semblable. Æ.9.–R¹.–F.o.–3 fr.

1820. Autre, avec L. IZ. Tête diadémée de Sérapis, avec le *pallium*. □. . . . . Æ.9½.–R¹.–F.*.–4 fr.

Zoëga. Num. ægypt. pag. 201. n°. 349.

1821. AYT. K. T. AIA..... ANTωNINOC. CЄB. ЄYC. Tête laurée d'Antonin, à gauche, avec la chlamyde sur l'épaule droite.

℞. L. IZ. Tête de Sérapis, tournée vers la droite, au-dessus d'un aigle éployé; dans le champ, deux étoiles. . . . . Æ.9½.–R¹.–F.o.–3 fr.

1822. Autre presque semblable, mais sans les deux étoiles. . . . . Æ.9½.–R¹.–F.o.–3 fr.

1823. .....ANTωNINOC. CЄB. ЄYC. Tête laurée d'Antonin-le-pieux.

℞. L. IZ. Tête d'Ammon, à droite, surmontée d'un globe. □. . . . . Æ.9½.–R¹.–F.o.–3 fr.

Eckhel Cat. mus. Vindob. pag. 272. n°. 34.

1824. .....ΑΔΡ. ΑΝΤΩΝΙΝ..... Tête laurée d'Antonin-le-pieux, à dr., avec le *paludamentum*.

℞. L. IZ. (an 17). Sérapis debout dans un quadrige allant à gauche. . . . . Æ.9.-R¹.-F.o.-3 fr.

1825. ΑΝΤΩΝΙΝΟC. CЄΒ. ЄΥCЄΒ. Tête laurée d'Antonin.

℞. L. IZ. Isis-*Pharia*. ☐. *Zoëga Num. ægypt. pag.* 201. *n°*. 351. . . . . Pot.6.-R².-F.*.-10 fr.

1826. ΑΥΤ. Κ. Τ. ΑΙΛ. ΑΔΡ..... ΝΟC. CЄΒ. ЄΥC. Tête laurée d'Antonin, à gauche, avec la chlamyde sur l'épaule droite.

℞. L. IZ. Le Nil couché près d'un crocodile, à g., tenant de la main droite un roseau et de la gauche une corne d'abondance sur laquelle est assis un enfant; en face du Nil, un petit arc sous lequel est un autre enfant et les lettres numér. IS. (16); sous le Nil, plusieurs tiges du *lotus*. . . . . Æ.10.-R¹.-F.o.-3 fr.

1827. Autre presque sembl., mais la tête d'Antonin, à dr., avec le *paludamentum*. . Æ.9.-R¹.-F.o.-3 fr.

1828. Autre, avec L. IZ. Le Nil couché près d'un crocodile, à gauche, tenant de la main dr. un roseau et de la gauche une corne d'abondance; autour de lui, plusieurs enfans. . . . . Æ.9.-R³.-F.o.-10 fr.

1829. ΑΝΤΩΝΙΝΟC. CЄΒ. ЄΥCЄΒ. Tête laurée d'Antonin, avec le *paludamentum*.

℞. L. IZ. Le *lectisternium* de la Fortune. ☐. *Zoëga. l. c. pag.* 202. *n°*. 360. . Pot.6.-R¹.-F.*.-6 fr.

1830. Autre, avec L. IZ. L'Equité assise. ☐. *Zoëga. l. c. n°*. 361. . . . . Pot.6.-R¹.-F.*.-6 fr.

1831. ΑΥΤ. Κ. Τ. ΑΙΛ. ΑΔΡ. ΑΝΤΩΝΙΝΟC. CЄΒ. ЄΥC. Tête laurée, à gauche, avec le *paludamentum*.

℞. L. IZ. Pallas-*Nicéphore* assise sur un siège, à droite. . . . . Æ.9.-R¹.-F.o.-3 fr.

1832. AYT. K. T. AIA. AAP. ANTωNINOC. CЄB. ЄYC. Tête laurée d'Antonin, à dr., avec le *paludam.*

℞. L. IZ. (an 17). Figure militaire assise sur une cuirasse, à droite, la main dr. sur la haste et portant sur la g. une petite Victoire. . Æ.9.–R¹.–F.o.–3 fr.

1833. Autre, avec L. IZ. L'empereur dans un quadrige triomphal. ◻. . . . . Æ.9.–R².–F.o.–6 fr.

Zoëga. Num. ægypt. pag. 202. n°. 363.

1834. Même légende et même tête, à gauche.

℞. L. IZ. Temple hexastyle au–dessus duquel est un volcan, entre deux ornemens qui ressemblent à l'*acrostolium*. . . . . Æ.9½.–R¹.–F.o.–3 fr.

1835. ANTωNINOC. CЄB. ЄYCЄB. Tête laurée d'Antonin.

℞. L. IZ. Aigle debout, les ailes éployées, avec une couronne dans son bec. ◻. Æ.4.–R¹.–F.*.–2 fr.

Zoëga. l. c. n°. 354.

1836. Autre, avec L. IZ. Sphinx accroupi, avec une roue. ◻. . . . . Æ.4.–R¹.–F.*.–2 fr.

Zoëga. l. c. n°. 365. a.

1837. Autre, avec L. IZ. Sphinx accroupi, avec le *lotus* sur la tête, le pied droit sur une roue. ◻. *Zoëga l. c. n°.* 355. *b. ex m. Parm.* Æ.9.–R¹.–F.*.–4 fr.

1838. ANTωNINOC. CЄB. ЄYCЄB. Tête laurée d'Antonin, avec le *paludamentum.*

℞. L. IZ. Caducée ailé. ◻. . Æ.6.–R¹.–F.o.–2 fr.

Zoëga. l. c. n°. 356.

1839. .....KAIΣ. T. AI. AAP. ANTω... Tête laurée d'Antonin, à gauche.

℞. L. IH. (an 18). Tête de Jupiter–Ammon, à droite. . . . . Æ.9.–R¹.–F.*.–4 fr.

1840. Autre, avec L. IH. Tête radiée du Soleil. ◻. *M. Arigoni.* . . . . . Æ.9.–R¹.–F.*.–4 fr.

1841. AYT. K. T. AIA. AΔP. ANTωNINOC. C..... Tête laurée d'Antonin-le-pieux, à droite, avec le *paludamentum*.

℞. L. IH. (an 18). Neptune debout, tourné à dr., le pied gauche sur un rocher, la main droite sur son trident, un dauphin sur la g. Æ.10.–R¹.–F.*.–4 fr.

1842. Autre, avec L. IH. Femme debout, vêtue de la *stola*, entre deux vaisseaux, tenant dans la main dr. levée deux épis et dans la gauche un gouvernail; à ses pieds, deux fleuves personnifiés assis à terre, l'un sous la figure d'une femme et l'autre barbue, tenant un gouvernail. . . . . Æ.9.–R⁵.–F.o.–24 fr.

1843. Autre, avec L. IH. Isis-*Pharia* et un phare. ☐. *Tristan. Com. hist.* 606. Æ.9.–R².–F.o.–6 fr.

1844. Autre, avec L. IH. .....NOΓA. *melius* OMONOIA. Femme debout, tenant de la main droite une patère au-dessus d'un autel, et de la gauche une corne d'abondance. ☐. . . . . Æ.9.–R².–F.*.–6 fr.

Mus. Theupoli. II. pag. 1145.

1845. ANTωNINOC. CЄB. ЄYCЄB. Tête laurée d'Antonin, à droite.

℞. L. IH. L'Equité assise, à gauche, avec ses attributs. . . . . Pot.5½.–R¹.–F.*.–6 fr.

1846. .....AΔP. ANTωNINOC. C..... Tête laurée d'Antonin, à droite, avec le *paludamentum*.

℞. L. IH. Victoire debout, tournée vers la gauche, couronnant un trophée au pied duquel sont attachés deux captifs assis.. . . . . Æ.10.–R¹.–F.o.–3 fr.

1847. Autre presque semblable, mais la tête d'Antonin est sans le *paludamentum*. Æ.10.–R¹.–F.o.–3 fr.

1848. .....ANTΩNINOC. CЄB. Є..... Tête laurée d'Antonin, à gauche.

℞. L. IH. (an 18). Sérapis debout dans un quadrige allant à droite, la main droite levée et un sceptre dans la gauche. . . . . Æ.9.–R¹.–F.o.–3 fr.

1849. AYT. K. T. AIA. AAP..... Tête laurée d'Antonin-le-pieux, à droite.

℞. L. IH. Jupiter dans un quadrige allant à gauche, ayant la main droite levée et tenant un sceptre dans la gauche. . . . . Æ.9.–R¹.–F.o.–3 fr.

1850. Autre, avec L. IH. L'empereur dans un quadrige allant à droite. □. . . . . Æ.9.–R².–F.o.–6 fr.

Eckhel. Cat. mus. Vindob. p. 272.

1851. Autre, avec L. IH. Aigle éployé, vu de face, regardant vers la droite et tenant une couronne dans son bec. . . . . Æ.9.–R¹.–F.o.–3 fr.

1852. ANTωNINOC. CЄB. ЄYCЄB. Tête laurée d'Antonin, à droite, avec le *paludamentum*.

℞. L. IH. Le Nil couché près d'un crocodile, à g., tenant de la main droite une corne d'abondance sur laquelle est assis un enfant, et de la gauche un roseau. . . . . Pot.6.–R¹.–F.*.–6 fr.

1853. Même légende et même tête, avec la chlamyde sur l'épaule gauche.

℞. L. IΘ. (an 19). Buste du Nil, à droite; devant, une corne d'abondance sur laquelle est assise une petite figure. . . . . Pot.5.–R¹.–F.*.–6 fr.

1854. Légende effacée. Tête laurée d'Antonin-le-pieux, avec le *paludamentum*.

℞. L. IΘ. Buste du Nil. □. *Zoëga Num. ægypt. pag.* 205. *n°.* 384. *b.* . . . . . Æ.9.–R².–F.o.–6 fr.

1855. ANTωNINOC. CЄB. ЄYCЄB. Tête laurée d'Antonin, à droite, avec le *paludamentum*.

℞. L. IΘ. (an 19). Tête laurée de Neptune, tournée vers la droite, avec un trident et le *pallium* sur l'épaule gauche. . . . . Pot.5.–R¹.–F.*.–6 fr.

1856. ANTΩNINOC. CЄB. ЄYCЄB. Tête laurée d'Antonin-le-pieux, à droite, avec le *paludamentum*.

℞. L. IΘ. Tête radiée du Soleil, tournée vers la droite. . . . . Pot.5½.–R¹.–F.o.–4 fr.

1857. AYT. K. T. AIA. AAP. A..... Tête laurée d'Antonin, à droite, sans le *paludamentum*.

℞. L. IΘ. Tête laurée de Jupiter, tournée vers la droite, avec le *pallium*. . . . Æ.9.–R¹.–F.o.–3 fr.

1858. AYT. K. T..... ANT..... ЄYC. Tête laurée d'Antonin, à gauche, avec le *paludamentum*.

℞. L. IΘ. Tête de Jupiter-*Sérapis*, tournée vers la droite. . . . . Æ.9.–R¹.–F.o.–4 fr.

1859. AYT. K. T. AIA. AAP. ANTΩNINOC. CЄB. ЄYC. Tête laurée d'Antonin, à dr., sans le *paludam*.

℞. L. IΘ. Tête de Jupiter-*Ammon*, à dr., surmontée d'un globe. . . . . Æ.9½.–R¹.–F.o.–3 fr.

1860. Même légende et même tête, avec le *paludam*.

℞. L. IΘ. L'Equité assise sur un siège, à gauche, avec ses attributs. . . . . Æ.9½.–C.–F.o.–2 fr.

1861. Autre presque semblable. . Æ.9.–C.–F.o.–2 fr.

1862. ANTΩNINOC. CЄB. ЄYCЄB. Tête laurée d'Antonin, avec le *paludamentum*.

℞. L. IΘ (*Rétrograde*). L'Equité assise. ◻. *Zoëga Num. ægypt. p.* 205. *n°.* 381. Pot. 6.–R¹.–F.*.–6 fr.

1863. Légende effacée. Même tête.

℞. L. IΘ. Le génie de la ville d'Alexandrie dans

un char traîné par deux dragons. ◻. *Cabinet de M. Tôchon, à Paris.* . . . . . Æ.9.–R².–F.o –8 fr.

1864. ANTωNINOC. CЄB. ЄYCЄB. Tête laurée d'Antonin-le-pieux.

℞. L. IΘ. (an 19). Sphinx accroupi. ◻. *Zoëga. Num. æg. pag.* 205. *n°.* 385. Æ.4.–R¹.–F.*.–2 fr.

1865. Sans légende. Tête d'Antonin-le-pieux.

℞. L. IΘ. L'*Agathodæmon.* ◻. *Cat. d'Ennery, pag.* 595. *n°.* 4158. . . . . Æ.2½.–R².–F.*.–3 fr.

1866. AYT. K. T. AIA. AΔP. ANTωNINOC. CЄB. ЄYC. Tête laurée d'Antonin-le-pieux, avec le *paludam.*

℞. L. K. (an 20). Serpent à tête de Sérapis (Agathodæmon), dressé entre deux épis. ◻. *Zoëga. l. c. n°.* 387. . . . . Æ.9.–R².–F.o.–6 fr.

1867. Autre, avec L. K. Serpent (Agathodæmon) dressé sur le dos d'un cheval marchant. ◻. *Zoëga. l. c. n°.* 388. . . . . Æ.9.–R².–F.o.–6 fr.

1868. Autre, avec L. K. Bouc dont la tête est surmontée d'une fleur, et sur le dos duquel est la tête de Sérapis également ornée d'une fleur; dessous, une autre fleur. ◻. *Mus. Theup.* II. 1146. Æ.9.–R².–F.o.–6 fr.

1869. AYT. A.....CЄB. ЄYC. Tête laurée d'Antonin, à gauche, avec le *paludamentum.*

℞. L. K. Tête de Sérapis, tournée vers la droite. . . . . Æ.8½.–R¹.–F.o.–3 fr.

1870. AY. KAI. AΔP. ANTωNINOC. CЄB. ЄYC. Tête laurée d'Antonin-le-pieux, avec le *paludamentum.*

℞. L. K. Tête de Jupiter, ornée du *modius*, d'une corne de bélier et radiée, avec un bâton autour duquel est un serpent sur l'épaule, la poitrine couverte du *pallium.* ◻. . . . . Æ.9.–R².–F.o.–6 fr.

Zoëga. Num. ægypt. pag. 206. n°. 390. *b.*

1871.

1871. ..... Tête d'Antonin-le-pieux.

℞. L. K. (an 20). Jeune homme à demi-nu, debout, le *modius* en tête, un caducée dans la main dr. et une palme dans la g. ◻ . . . Æ.9.-R².-F.o.-6 fr.

Mus. Arigoni.

1872. Légende effacée. Tête laurée d'Antonin-le-pieux.

℞. L. K. Neptune nu, debout, avec le *pallium* flottant, le pied dr. sur un rocher, un dauphin sur la main gauche et la droite sur le trident. ◻. *Zoëga. Num. ægyp. p.* 206. . . . . Æ.9 -R².-F.o.-6 fr.

1873. Autre, avec L. K. Pallas-*Nicéphore* debout, tenant la haste et un bouclier; à ses pieds, une chouette. ◻. . . . . Æ.9.-R².-F.o.-6 fr.

Zoëga. l. c. n°. 394. ex mus. Veritá.

1874. AYT. K. T. AIA. AAP. ANTΩNINOC. CEB. EYC. Tête laurée d'Antonin-le-pieux.

℞. L. K. Pallas debout, tenant de la main dr. une petite Victoire et de la gauche un bouclier. ◻. *Mus. Theupoli.* II. *pag.* 1146. . . . Æ.9.-R².-F.o.-6 fr.

1875. Autre, avec L. K. Jupiter debout, tenant de la main droite la haste et de la gauche une patère; à ses pieds, un aigle. ◻. . . . . Æ.9.-R².-F.o.-6 fr.

Cabinet de M. Tôchon, à Paris.

1876. Autre, avec L. K. Buste du Nil, tenant un roseau de la main droite. ◻. . . . Æ.9.-R².-F.o.-6 fr.

Mus. Theupoli. l. c.

1877. ANTΩNINOC. CEB. EYCEB. Tête laurée d'Antonin-le-pieux, à droite, avec le *paludamentum*.

℞. L. K. Le Nil couché près d'un crocodile, à gauche, tenant de la main dr. un roseau et de la gauche

une corne d'abondance sur laquelle est assis un enfant. . . . . Pot.5½.–R¹.–F.o.–4 fr.

1878. .....AIA. AAP..... Tête laurée d'Antonin-le-pieux, à droite, avec le *paludamentum*.

℞. L. K. (an 20). Le Nil couché près d'un crocodile, à gauche, tenant de la main droite un roseau et de la gauche une corne d'abondance sur laquelle est assis un enfant. . . . . Æ.8½.–R¹.–F.o.–2 fr.

1879. AYT. K. T. AIA. AAP. AN..... €YC. Tête laurée d'Antonin-le-pieux, à dr., sans le *paludam.*

℞. L. K. Cybèle assise sur un siège, entre deux lions, à g., tenant dans la main dr. une patère, la g. posée sur le *tympanum*. . . . Æ.9½.–R².–F.o.–6 fr.

1880. Même légende et même tête, à droite, avec le *paludamentum*.

℞. L. K. Figure militaire assise sur des armes, à gauche, ayant une petite Victoire sur la main droite et un trophée dans la gauche. . Æ.9.–R¹.–F.o.–3 fr.

1881. AYT. K. AI. AAP. ANTω..... CЄB. ЄYC. Tête laurée d'Antonin, à dr.; la chlamyde sur l'épaule g.

℞. L. K. L'empereur en pacificateur, à cheval, à droite, la main droite levée. . . Æ.9.–R¹.–F.o.–3 fr.

1882. AYT. K. T. AIA. AAP. ANTωNINOC. CЄB. ЄYC. Tête laurée d'Antonin, avec le *paludamentum*.

℞. L. K. Aigle debout, se retournant, tenant une couronne dans son bec. ◻. . . Æ.9.–R¹.–F.o.–3 fr.

Zoëga Num. ægypt. pag. 206. n°. 402.

1883. AYT. ANTωNЄINOC. Tête laurée d'Antonin.

℞. L. K. Aigle volant, se retournant. ◻. *M. Theupoli.* II. *pag.* 1147. . . . . Æ.2.–R².–F.o.–2 fr.

1884. Autre, avec L. K. Autel allumé. ◻. *Zoëga. l. c. n°.* 399. *ex mus. Ver.* . . . Æ.3.–R¹.–F.*.–2 fr.

1885. AYT. K. AIA. AΔP. ANTΩNINOC. CЄB. ЄY. Tête laurée d'Antonin-le-pieux.

℞. L. KA. (an 21). Tête barbue, avec le *modius*. ☐. *Mus. Theupoli.* II. 1147. Æ.9.-R².-F.*.-6 fr.

1886. Autre, avec L. KA. Tête d'Isis. ☐. *Eckh. Cat. mus. Vindob. p.* 272. *n°.* 39. Æ.9.-R².-F.o.-6 fr.

1887. ANTΩNINOC. CЄB. ЄYCЄB. Tête laurée d'Antonin-le-pieux, à dr., avec le *paludamentum*.

℞. L. KA. Tête du génie d'Alexandrie, couverte d'une peau d'éléphant, à dr. Pot.6.-R².-F.*.-10 fr.

1888. Autre, avec L. KA. Buste d'un jeune homme, le *modius* sur la tête et la chlamyde sur l'épaule gauche; devant, une palme. . . Pot.6.-R².-F.*.-10 fr.

1889. AYT. K. T. AIA. AΔP. ANTΩNINOC. CЄB. ЄYC. Tête laurée d'Antonin, avec le *paludamentum*.

℞. L. KA. Tête radiée et diadémée du Soleil, avec la chlamyde sur les épaules. ☐. Æ.9.-R².-F.o.-6 fr.

Zoëga. Num. ægypt. pag. 207. n°. 408.

1890. Autre, avec L. KA. Pallas debout, ayant sur la main droite une petite Victoire et la gauche sur son bouclier posé à terre; derrière elle, un petit simulacre sur une colonne. ☐. . . . . Æ.9.-R².-F.o.-6 fr.

Zoëga. l. c. n°. 414.

1891. .....AIA. AΔP. AN..... Tête laurée d'Antonin, à droite, avec le *paludamentum*.

℞. L. KA. Neptune debout, le pied droit sur un rocher, un dauphin sur la main droite et la gauche sur son trident. . . . . Æ.9.-R¹.-F.o.-3 fr.

1892. Autre, avec L. KA. Femme assise sur un loup courant vers la droite et se retournant; cette femme dont la tête est surmontée du *lotus*, tient une corne

d'abondance dans la main droite et un sceptre dans la gauche. . . . . Æ.9.–R².–F.o.–6 fr.

1893. AYT. K..... ANTΩNINOC..... ЄY.. Tête laurée d'Antonin-le-pieux.

℞. L. KA. (an 21). Le Nil couché sur un rocher, tenant dans la main droite un roseau et dans la gauche une corne d'abondance; à côté, un crocodile. ◻. *Eckh. Cat. mus. Vind. p.* 272. *n°.* 37. Æ.9.–R².–F.o.–6 fr.

1894. Autre, avec L. KA. Figure militaire assise sur un rocher, tenant une patère de la main droite et le *parazonium* de la gauche. ◻. . Æ.9.–R³.–F.*.–10 fr.

Mus. Arigoni.

1895. ANTΩNINOC. CЄB. ЄYCЄB. Tête laurée d'Antonin-le-pieux, à droite.

℞. L. KA. Victoire marchant à gauche, tenant une palme et une couronne. . . . Pot.6.–R¹.–F.o.–4 fr.

1896. AYT. K. AIA. AA. ANTΩNIN..... Tête laurée d'Antonin, à droite.

℞. L. KA. Aigle éployé, de face et regardant à g., avec une couronne dans le bec. Æ.8½.–C.–F.o.–2 fr.

1897. Autre semblable, mais la tête d'Antonin à g. et l'aigle regardant à droite. . . . . Æ.9.–C.–F.o.–2 fr.

1898. Autre, avec L. KA. Aigle tourné à droite et regardant vers la gauche, ayant une couronne dans son bec. . . . . Æ.9½.–R¹.–F.o.–3 fr.

1899. Autre, avec L. KA. Aigle debout. ◻. *Eckhel. Cat. mus. Vind. l. c. n°.* 38. . Æ.9.–R¹.–F.o.–3 fr.

1900. Autre, avec L. KA. Aigle, les ailes éployées; au-dessus, Harpocrate debout entre les têtes affrontées de Sérapis et d'Isis; derrière l'une est le Soleil et derrière l'autre la Lune. ◻. . . . Æ.9.–R⁵.–F.*.–24 fr.

Mus. Farnese. Tom. VII. p. 99. n°. 5.

1901. ANTωNINOC. CYC. CCB. Tête laurée d'Antonin.

℞. L. KA. (an 21). Serpent femelle dressée, entre un caducée et un épi. □. *Mus. Sancl. num. sel.* II. *pag.* 235. . . . . Æ.4.–R¹.–F.*.–2 fr.

1902. Autre, avec L. KA. Cerf marchant. □. *Zoëga. Numismat. ægypt. pag.* 207. *n°.* 409. *ex museo Veritâ.* . . . . . Æ.3.–R².–F.*.–2 fr.

1903. ANTωNINOC. CCB. CYCC. Tête laurée d'Antonin-le-pieux, à droite, avec le *paludamentum.*

℞. L. KB. (an 22). Buste de Jupiter (*a*), à droite; devant, un foudre. . . . . Pot.6.–R².–F.*.–10 fr.

1904. .....TI. AI. AAPIA. ANTωNINOC. CCC (*Sic*). Tête laurée d'Antonin-le-pieux, à droite, sans le *paludamentum.*

℞. L. KB. Tête de Jupiter-Sérapis, tournée vers la droite. . . . . Æ.12.–R².–F.*.–20 fr.

1905. Autre, avec L. KB. Tête du génie de la ville d'Alexandrie, tournée à droite et couverte d'une peau d'éléphant. . . . . Æ.9½.–R¹.–F.o.–3 fr.

1906. Autre, avec L. KB. Buste de la Victoire. □. *Zoëga. l. c. p.* 208. *n°.* 419. (*b*). . . . . Æ.9.–

1907. Autre, avec L. KB. Buste du Nil, à droite; sur l'épaule droite, un roseau; devant, une corne d'abondance. . . . . Æ.9.–R¹.–F.o.–3 fr.

1908. ANTωNINOC. CCB. CYCC. Tête laurée d'Antonin-le-pieux, à droite, avec le *paludamentum.*

℞. L. KB. Le Nil couché près d'un crocodile, à

(*a*) Zoëga l. c. pag. 208, n°. 422, dit: *Protome quæ videtur Nili.*

(*b*) C'est par erreur que Zoëga a lu L. KB. (an 22); au lieu de L. KB. (an 23). *Voyez* les n°s. 1917 et 1918.

gauche, un roseau dans la main dr. et une corne d'abondance dans la gauche. . . Pot.7.–R¹.–F.o.–4 fr.

1909. ANTωNINOC. CЄB. ЄYCЄB. Tête laurée d'Antonin-le-pieux, à dr., avec le *paludamentum*.

℞. L. KB. (an 22). Sérapis assis sur un siège, à gauche, la main droite au-dessus de la tête de Cerbère qui est à ses pieds, et la g. sur la haste; sur le dossier du siége, une petite Victoire. Pot.6.–R¹.–F.o.–4 fr.

1910. .....ANTωNIN..... Tête laurée d'Antonin, à droite, sans le *paludamentum*.

℞. L. KB. Mercure à demi-nu, debout, à droite, tenant un caducée de la main dr. et une palme de la g.; à ses pieds, un bélier. . . . . Æ.9.–R².–F.o.–6 fr.

1911. Autre, avec L. KB. Homme debout, vêtu du *pallium*, tenant de la main droite un caducée et de la gauche une palme; devant lui, une ibis sur une base. ◻. *Cab. de M. Tôchon.* . . . Æ.9.–R².–F.o.–8 fr.

1912. ANTωNINOC. CЄB. ЄYCЄB. Tête laurée d'Antonin.

℞. L. KB. La Fortune debout. ◻. *Zoëga. Num. ægypt. pag.* 208. *n°.* 418. . . Æ.6.–R¹.–F.o.–2 fr.

1913. AYT. K. T. AIA. AAP. ANTωNINOC. CЄ..... Tête laurée d'Antonin, à droite, avec la chlamyde sur l'épaule gauche.

℞. L. KB. Mars nu, marchant vers la dr., ayant un trophée sur l'épaule gauche et une lance transversale dans la main droite. . . . Æ.9.–R¹.–F.*.–4 fr.

1914. ANTωNINOC. CЄB. ЄYC. Tête laurée d'Antonin-le-pieux, à droite, avec le *paludamentum*.

℞. L. KB. Pallas debout, la main dr. sur la haste et la g. sur son bouclier. . . , Pot.6.–R¹.–F.o.–4 fr.

1915. AYT. AI. AΔPIA. ANT..... Tête laurée d'Antonin-le-pieux, à droite, sans le *paludamentum*.

℞. L. KB. (an 22). L'empereur à cheval, armé d'une lance, allant au galop, à droite. Æ.9.–R².–F.*.–8 fr.

1916. ANTωNINOC. CEB. EYCEB. Tête laurée d'Antonin-le-pieux, à droite.

℞. L. KB. Le Nil couché près d'un crocodile. □. *M. Sancl. num. sel.* II. *p.* 235. . Æ.4½.–R³.–F.*.–4 fr.

1917. Légende altérée. Tête laurée d'Antonin, à g.

℞. L. KΓ. (an 23). Buste de la Victoire, tourné à droite. . . . . Æ.9.–R¹.–F.o.–3 fr.

1918. Autre presque semblable, mais la tête d'Antonin tournée à droite. . . . . Æ.8.–R¹.–F.o.–3 fr.

1919. AYT. K. AIA. AΔP. ANTΩNINOC..... Tête laurée d'Antonin.

℞. L. KΓ. Femme demi-nue, marchant, tenant de la main droite une balance et se retournant vers une tête féminine; dans le champ, un astre. (*a*). □. *Mus. Theupoli.* II. *pag.* 1148. . . . . Æ.9.–

1920. ANTωNINOC. CEB. EYCE. Tête laurée d'Antonin, à droite, avec la chlamyde sur l'épaule gauche.

℞. L. KΓ. Deux femmes debout, vêtues de la *stola*, l'une la main droite levée tenant un épi, et l'autre le *modius* en tête, tenant une corne d'abondance de la main dr. et une patère de la g. Pot.6.–R².–F.*.–10 fr.

1921. Autre, avec L. KΓ. Homme à moitié nu, de-

(*a*) Cette médaille est zodiacale; elle a pour type le signe de la *Balance*, et la tête qui est au-dessus doit être celle de Vénus. Les signes du zodiaque ne se trouvant ordinairement qu'avec la date de l'an 8, cette médaille, si elle n'est pas refaite, est très-remarquable.

bout, avec un *modius* sur la tête, la main dr. baissée; tenant un caducée et une longue palme de la gauche; à ses pieds, un chien accroupi. ☐. *Zoëga Num. æg. pag.* 208. *n°.* 426. . . . . Pot.6.–R².–F.*.–10 fr.

1922. .....Tête d'Antonin-le-pieux.

℞. L. KΓ. (an 23). Femme vêtue de la *stola*, debout, près d'un autel, tenant quelque chose de la main droite et son vêtement de la gauche. ☐. *Pocock. Inscr. ant. gr. et lat.* . . . . Æ.9 –R².–F.o.–6 fr.

1923. Autre, avec L. KΓ. Pallas-*Nicéphore* debout, à dr., la main g. sur son bouclier posé à terre; dans le champ, une lance. . . . . Æ.8½.–R¹.–F.o.–3 fr.

1924. Autre, avec L. KΓ. Victoire sur un globe. ☐. *Mus. Arigoni.* . . . . . Æ.6.–R¹.–F.o.–2 fr.

1925. Autre, avec L. KΓ. Antonin et Marc-Aurèle debout, vêtus de la toge. ☐. . . Æ.9.–R³.–F.o.–10 fr. Hard. opera sel. pag. 776.

1926. AYT. K. T. AIΛ. AΔP. ANTΩNINOC..... Tête laurée d'Antonin-le-pieux.

℞. ЄYΘHNIA. L. KΓ. L'Abondance couchée à terre, tenant dans la main dr. des épis. ☐. *Eckhel. Cat. mus. Vindob. pag.* 272. *n°.* 41. . . Æ.9.–R².–F.*.–8 fr.

1927. Autre, avec L. KΓ. Isis assise, la tête ornée d'une fleur, allaitant son fils et tenant une corne d'abondance; sur le dossier du siège, un oiseau. ☐. *Zoëga. Num. æg. p.* 208. *n°.* 425. *a.* Pot.6.–R².–F.*.–10 fr.

1928. Autre, avec L. KΓ. Cheval libre courant au galop, à droite; au-dessus, le serpent *Agathodæmon* dressé. . . . . Æ.8½.–R¹.–F.o.–3 fr.

1929. .....TI. AI. AΔPIAN. ANTΩNINOC..... Tête laurée d'Antonin, à dr., avec le *paludamentum*.

℞. L. KΔ. (an 24). Bélier marchant à dr., le *lotus* sur la tête; au-dessus, une tête de Sérapis; devant, un autel. . . . . Æ.9½.–R¹.–F.o.–3 fr.

1930. . . . . Tête d'Antonin.

℞. L. KΔ. Centaure courant à droite et tendant un arc; au-dessus, la tête laurée de Jupiter et un astre. (*a*). ◻. *Mus. Arigoni.* . . . . . Æ.9.–

1931. Autre, avec L. KΔ. Deux jeunes gens nus, debout, et un troisième à moitié nu au milieu, la tête surmontée du *modius*, le dernier à gauche tenant une corne d'abondance (*b*). ◻. . . Æ.9.–R³.–F.*.–10 fr. Mus. Arigoni.

1932. . . . . AI. AΔPIA. . . . . ANTΩNINOC. CЄ. . . . . Tête laurée d'Antonin, à g., avec le *paludamentum*.

℞. L. KΔ. Isis assise sur un siège, à droite, présentant son sein à son fils Orus qui est assis sur ses genoux. . . . . Æ.9½.–R².–F.o.–6 fr.

1933. ANTΩNINOC. CЄB. ЄYC. Tête laurée d'Antonin-le-pieux.

℞. L. KΔ. Eléphant debout, tenant une torche. ◻. *Cab. de M. Tôchon, à Paris.* Æ.4.–R⁴.–F.o.–4 fr.

1934. AY. K. T. AΔP. ANTΩN. . . . . CЄB. ЄYC. Tête laurée d'Antonin.

℞. L. KΔ. Aigle éployé sur un foudre. ◻. *Mus. Theupoli.* II. *pag.* 1148. . . . Æ.9.–R¹.–F.o.–3 fr.

1935. AY. K. T. AIAI. ANTΩNINOC. CЄ. Tête laurée d'Antonin-le-pieux.

---

(*a*) Cette médaille zodiacale est de la plus grande rareté, si la date n'a pas été refaite.

(*b*) Cette médaille n'a pas été rendue avec exactitude dans Arigoni; le type doit représenter Sérapis entre les Dioscures.

℞. L. KΔ. (an 24). Serpent mâle barbu, une fleur sur la tête, avec un caducée et la fleur du *lotus*. ◻. *Mus. Sancl. num. sel.* II. 235. Æ.6.–R¹.–F.o.–2 fr.

1936. AYT. K. T. AI. AΔP.....CЄB. ЄYC. Tête laurée d'Antonin, à g., avec le *paludamentum*.

℞. L..... Tête d'Ammon, à droite, surmontée d'un globe. . . . . Æ.9½.–R¹.–F.o.–3 fr.

1937. AYT. K. T. AIΛ. AΔP. ANTωNINOC. ЄYCЄB. Tête laurée d'Antonin-le-pieux, à droite, sans le *paludamentum*.

℞. Date effacée. Tête radiée de Jupiter, avec les attributs de Sérapis et d'Ammon, et une corne d'abondance sur l'épaule droite. Æ.9½.–R¹.–F.o.–3 fr.

1938. Légende effacée. Tête laurée d'Antonin, à dr.

℞. Date effacée. Harpocrate debout, entre les têtes de Sérapis et d'Isis en regard; dessous, un aigle, les ailes éployées. . . . . Æ.9.–R².–F.o.–6 fr.

1939. Autre presque semblable. Æ.8½.–R².–F.o.–6 fr.

1940. Autre; date effacée. Buste d'Harpocrate, la main sur la bouche; derrière, une massue sur l'extrémité de laquelle est un oiseau. ◻. *Zoëga. N. æg. p.* 211. *n°.* 449. *ex mus. Bracc.* Æ.3.–R¹.–F.o.–1 fr.

1941. .....AIA. AΔP. ANT..... Tête laurée d'Antonin-le-pieux, à droite.

℞. Date effacée. Deux Canopes tournés à droite, au-dessus d'un aigle éployé. . Æ.9½.–R².–F.o.–6 fr.

1942. Autre; date effacée. Buste du Nil, tourné vers la droite. . . . . Æ.9.–R¹.–F.o.–3 fr.

1943. Autre; date effacée. Le Nil couché devant lequel est une femme debout, tenant dans la main dr. levée

des épis ou un sistre, et dans la gauche la haste transversale. ◘. . . . . Æ.9.–R¹.–F.o.–3 fr.

Zoëga. Num. ægypt. pag. 212. n°. 461. ex mus. Parm.

1944. Légende effacée. Tête laurée d'Antonin, à dr.

℞. Date effacée. Buste lauré d'Apollon, à droite; devant, une branche de laur. Æ.10.–R².–F.o.–6 fr.

1945. .....AIA. AAP. ANTω..... Tête laurée d'Antonin, à droite, avec le *paludamentum*.

℞. Date effacée. Buste de Diane, tourné à droite, la tête surmontée d'un croissant; devant, une torche. . . . . Æ.9.–R².–F.o.–6 fr.

1946. Autre, sans date. Buste de femme, à droite, les cheveux disposés élégamment et formant un nœud sur le sommet, la *stola* sur la poitrine et le *peplus* flottant de chaque côté. ◘. . . . . Æ.9.–R³.–F.*.–12 fr.

Zoëga. l. c. p. 210. n°. 443.

1947. Légende effacée. Tête nue d'Antonin, à dr.

℞. Date effacée. Harpocrate assis sur la fleur du *lotus*, à gauche. . . . . Æ.6.–R².–F.*.–3 fr.

1948. AYT. K. T. AIA. AAP. ANTωNEINOC. CEB. EY... Tête laurée d'Antonin, à dr., sans le *paludam*.

℞. Sans date. Apollon jouant de la lyre, assis sur un rocher, à dr.; en face, le satyre Marsyas suspendu par les bras à un arbre; aux pieds d'Apollon, le jeune Scythe à genoux, aiguisant l'instrument destiné à écorcher le satyre. . . . . Æ.10.–R⁶.–F.*.–48 fr.

1949. Autre; date effacée. Le centaure Chiron barbu marchant, accompagné d'Achille enfant, ayant la main droite levée armée d'un javelot et le bras gauche d'un bouclier. ◘. . . . . Æ.9.–R⁶.–F.*.–36 fr.

Zoëga. l. c. pag. 211. n°. 455. ex mus. Flor.

1950. AYT. K. T. AIA. AΔP. ANTωNINOC. Tête laurée d'Antonin-le-pieux, à droite, la poitrine cuirassée.

℞. Date effacée. Hercule assommant de la main dr., avec sa massue, un des chevaux de Diomède qu'il tient de la gauche par le frein; à ses pieds, un autre cheval étendu. (*a*). . . . . Æ.9.-R⁵.-F.*.-30 fr.

1951. AYT. K. T. AIA. AΔP. ANTωNINOC. CЄB. ЄYC. Tête laurée d'Antonin-le-pieux, à droite.

℞. Date effacée. Hercule marchant à dr., portant sur ses épaules le sanglier d'Erymanthe; à ses pieds, des vestiges d'Eurysthée caché dans un tonneau, les mains levées au ciel. . . . . Æ.9.-R⁵.-F.o.-20 fr.

1952. Légende effacée. Tête laurée d'Antonin, à dr.

℞. Date effacée. Jupiter debout, le bras dr. étendu, la main g. sur la haste. . . Æ.9.-R¹.-F.o.-3 fr.

1953. Autre, date effacée. Jupiter assis, le bras droit étendu au-dessus d'un trépied et la haste dans la main gauche. □. . . . . Æ.9.-R¹.-F.o.-3 fr.

Mus. Theupoli. II. pag. 1150.

1954. Autre; date effacée. Jeune homme debout, à gauche, ayant le *modius* sur la tête et la chlamyde sur l'épaule droite, tenant une palme dans la main dr. et un caducée de la gauche. Æ.9.-R².-F.o.-6 fr.

1955. Légende effacée. Tête laurée d'Antonin, à dr.

℞. Date effacée. Mercure marchant à dr., couvert de la chlamyde, tenant un caducée de la main droite et une palme de la gauche; à ses pieds, un chevreau. . . . . Æ.8½.-R¹.-F.o.-3 fr.

1956. Légende effacée. Tête laurée d'Antonin, à dr., avec le *paludamentum*.

---

(*a*) Médaille retouchée des deux côtés.

℞. Date effacée. Mercure debout dans un temple distyle, couvert de la chlamyde, tenant un caducée et une palme; à ses pieds, un chevreau et une petite figure de l'Espérance. . . . Æ.9.–R¹.–F.★.–4 fr.

1957. Légende effacée. Tête laurée d'Antonin-le-pieux, à dr., avec le *paludamentum*.

℞. Date effacée. Temple hexastyle de forme ronde. ☐. *Mus. Theup.* II. 1150. . . Æ.9.–R¹.–F.★.–4 fr.

1958. Légende presqu'entièrement effacée. Tête laurée d'Antonin-le-pieux, à gauche.

℞. Sans date. Femme debout, vêtue de la *stola* et le *lotus* sur la tête, tenant un gouvernail de la main dr. et une petite figure sur la g. Æ.9½.–R¹.–F.o.–3 fr.

1959. Légende effacée. Tête laurée d'Antonin, à dr.

℞. Date effacée. Tête voilée de Saturne, à gauche, surmontée d'un globe; devant, une étoile; dessous, le *Capricorne*, à g. . . Æ.9.–R².–F.o.–6 fr.

1960. Légende effacée. Tête laurée d'Antonin-le-pieux, à gauche, avec le *paludamentum*.

℞. Date effacée. Tête radiée du Soleil, à gauche; devant, une étoile; dessous, le *Lion* courant vers la gauche. . . . . Æ.9.–R².–F.o.–6 fr.

1961. .....ΑΔΡ. ΑΝΤΩΝ..... Tête laurée d'Antonin-le-pieux, à droite.

℞. Date effacée. Les Dioscures à cheval, en face l'un de l'autre, la tête surmontée d'une étoile; dans le champ, un croissant. . . . Æ.9.–R².–F.o.–6 fr.

1962. Autre; date effacée. Homme barbu, (le Nil) assis sur un hippopotame, tenant de la main droite des épis et de la gauche une corne d'abondance ☐. . *Mus. Theupoli. pag.* 1149. . . . . Æ.9.–R².–F.o.–6 fr.

## GALERIVS-ANTONINVS.

*La Médaille de Galère-Antonin est :*

*En bronze.* (*a*) Grand module. *(Fausse).*

1975. M. ANNIOΣ. ΓAA. ANT. YI. P. Tête nue de Galère-Antonin, à droite, avec le *paludamentum*.

℞. Sans date. Victoire dans un char de triomphe attelé de deux chevaux conduits par une femme vêtue de la *stola*, allant à pied, à droite. . . . . Æ.9.-

## MARCVS-AVRELIVS.

*Les Médailles de Marc-Aurèle sont :*

| | | | |
|---|---|---|---|
| *En potin.* | C. — F.o. Médaillon, de. . . . | 3 à | 12 fr. |
| *En bronze.* | R$^{v}$. — F.o. Petit module, de. . . | 1 à | 4 fr. |
| | R$^{1}$. — F.o. Moyen module, de. . | 2 à | 24 fr. |
| | C. — F.o. Grand module, de . | 2 à | 40 fr. |
| *En plomb.* | R$^{4}$. — F.*. Grand module. . . . . | | 20 fr. |

1976. M. AYPHAIOC. KAICAP. YIOC. CЄBAC. Tête nue de Marc-Aurèle, à droite, avec la barbe naissante et vêtu du *paludamentum*.

℞. AYT. K. T. AIA. AΔPI. ANTΩNINOC. CЄB. ЄY. Tête laurée d'Antonin-le-pieux, à droite, avec le *paludamentum*. . . . . Æ.9.-R$^{2}$.-F.o.-6 fr.

1977. M. AYPHAIOC. KAICAP. YIOC. C. Même tête nue de M. Aurèle, à dr., avec la chlamyde sur l'épaule gauche.

(*a*) Le flanc qui a servi à frapper originairement cette médaille est antique, mais la tête et la légende ont été refaites au burin.

℞.

℞. AYT. K. T. AIA. AΔP. ANTΩNINOC. CЄB. Є. Tête laurée d'Antonin-le-pieux, à dr., sans le *paludamentum*. . . . . Æ.10.–R².–F.o.–6 fr.

1978. M. AYPHAIOC. KAICAP. YIOC. CЄB. Tête nue de Marc-Aurèle, à droite, avec la barbe naissante et le *paludamentum*.

℞. AYT. K..... ANTΩNINOC. ЄYC. CЄB. Є. Tête laurée d'Antonin-le-pieux, à droite, sans le *paludamentum*. ?. . . . . Æ.9.–R².–F.o.–6 fr.

1979. M. AYPHAIOC. KAICAP. YIOC. CЄBAC. Tête nue de Marc-Aurèle, à droite, avec le *paludam*.

℞. AY. K. T. AI. AΔP. ANTΩNINOC. C. Tête laurée d'Antonin-le-pieux, à droite, la poitrine cuirassée.? . . . . . Æ.8½.–R².–F.o.–6 fr.

1980. M. AYPHAIOC. KAICAP. YIOC. CЄBACTOY. ЄYC. Tête nue de Marc-Aurèle, à droite, avec la barbe naissante et le *paludamentum*.

℞. AYT. K. T. AI. AΔP. ANTΩNINOC. CЄBAC. ЄY. Tête laurée d'Antonin-le-pieux, à droite, sans le *paludamentum*. (*a*). . . . . Æ.8½.–R².–F.o.–6 fr.

*Années du règne d'Antonin.*

1981. M. AYPHAIC (*Sic*). KAICAP. Tête nue et imberbe de Marc-Aurèle, à dr., avec le *paludam*.

℞. L. Γ. (an 3). Tête radiée du Soleil, tournée à droite, avec le *pallium*. . . Pot.6.–R³.–F.o.–12 fr.

1982. Autre, avec L. Δ. (an 4). Griffon accroupi, à dr., le pied g. sur une roue. . Æ.9.–R².–F.o.–6 fr.

(*a*) J'ai décrit ces médailles, d'après Zoëga, à Alexandrie d'AEgypte; cependant je ne reconnois pas la fabrique de ce pays et suis porté à croire qu'elles ont plutôt été frappées dans une ville de la Syrie.

1983. M. AYPHAIOC. KAICAP. L. Z. (an 7). Tête nue et imberbe de Marc-Aurèle.

℞. ANTωNINOC. CЄB. ЄYCЄB. Tête laurée d'Antonin. □. *M. Theup.* II. 1140. Pot.6.–R³.–F.o.–12 fr.

1984. Autre, avec OMONOIA. L. H. (an 8). La Concorde vêtue de la *stola*, debout près d'un autel, tenant une patère de la main droite et une double corne d'abondance de la gauche. . . . Æ.9.–C.–F.o.–2 fr.

1985. M. AYPHAIOC. KAICAP. Tête nue et imberbe de Marc-Aurèle, à dr., avec le *paludamentum*.

℞. L. ЄNAЄKATOY. L'Equité debout, avec ses attributs. . . . . Æ.9½.–R¹.–F.o.–3 fr.

1986. Autre, avec L. ЄNAЄKATOY. L'Espérance marchant à gauche. . . . . Æ.10.–R¹.–F.o.–3 fr.

1987. M. AYPHAIOC. KAICAP. Même tête.

℞. L. AωAЄKATOY. Sérapis assis sur un siège, tourné vers la gauche, dans un temple distyle; à ses pieds, Cerbère. . . . . Æ.9½.–R¹.–F.*.–4 fr.

1988. Autre, avec L. AωAЄKATOY. Isis debout, tenant une voile et un sistre; en face, un phare. □. *Zoëga N. æg. p.* 215. *n°.* 15. Æ.9½.–R¹.–F.*.–4 fr.

1989. M. AYPHAIC(*Sic*). KAICAP. Tête nue et imberbe de Marc-Aurèle, à droite, avec le *paludamentum*.

℞. L. AωAЄKATOY. Isis assise dans un temple distyle, présentant son sein à son fils Orus assis sur ses genoux. . . . . Æ.9½.–R¹.–F.*.–4 fr.

1990. Autre, avec L. AωAЄKATOY. Le Nil assis sur un rocher, à gauche, près d'un crocodile, tenant de la main droite un roseau et de la gauche une corne d'abondance. . . . . Æ.9.–R¹.–F.*.–4 fr.

1991. Autre avec L. AωAЄKATOY. Type à-peu-près sem-

blable, mais avec les lettres numér. IE. (16) dans le champ. ◻. *Hard. ex mus. Big.* Æ.8.–R¹.–F.★.–3 fr.

1992. M. AYPHAIC (*Sic*). KAICAP. Tête nue et légèrement barbue de Marc-Aurèle, à droite, sans le *paludamentum.*

℞. L. ΔΩΔΕΚΑΤΟΥ. Femme voilée, assise sur un siège et tournée vers la gauche, tenant une patère de la main droite et la haste pure de la gauche; devant, un autel. . . . . Æ.8.–R¹.–F.★.–3 fr.

1993. Autre, avec L. ΔΩΔΕΚΑΤΟΥ. Type de la femme voilée, assise devant un autel. Pot.6½.–R¹.–F.★.–6 fr.

1994. Autre, avec L. ΔΩΔΕΚΑΤΟΥ. L'Equité assise sur un siège, à gauche. . . . . Pot.6.–R¹.–F.★.–6 fr.

1995. Autre, avec L. ΔΩΔΕΚΑΤΟΥ. L'Espérance marchant à gauche. . . . . Æ.6.–R¹.–F.★.–3 fr.

1996. M. AYPHAIOC..... Tête nue et légèrement barbue de Marc-Aurèle, à droite, avec le *paludamentum.*

℞. L. ΔΩΔΕΚΑΤΟΥ. Pallas-*Nicéphore* debout, la main g. sur un bouclier. . . . . Æ.9.–R¹.–F.★.–4 fr.

1997. Autre, avec L. IB. (an 12). Serpent dressé. ◻. *Zoëga N. æg. p.* 216. *n°.* 21. Æ.4.–R¹.–F.o.–1 fr.

1998. M. AYPHAIC (*Sic*). KAICAP. Tête nue et imberbe de Marc-Aurèle, à droite, avec le *paludam.*

℞. L. IΓ. (an 13). L'Equité assise sur un siège, à gauche. . . . . Pot.6.–R¹.–F.★.–6 fr.

1999. Autre, avec L. IΔ. (an 14). Femme debout, tenant de la main dr. une patère et de la g. un caducée. ◻. *Eckh. Cat. m. Vind.* 272. 2. Æ.9½.–R¹.–F.★.–4 fr.

2000. ...AYPHAIC (*Sic*). KAICAP. Tête nue de Marc-Aurèle jeune, à dr., avec le *paludamentum*.

℞. L. IA. (an 14). Femme debout, vêtue de la *stola*, tenant des épis de la main droite et un caducée de la gauche. . . . . Æ.9½.–R¹.–F.*.–4 fr.

2001. Autre, avec L. IA. Pallas–*Nicéphore* assise sur un siège, à gauche. . . . . Pot.6.–R¹.–F.*.–6 fr.

2002. Autre, avec L. IA. Le génie de la ville d'Alexandrie, comme Triptolême dans un char traîné par deux dragons, à droite. . . . Æ.9½.–R².–F.*.–8 fr.

2003. Autre, avec L. IA. Griffon assis, avec une roue. ☐. *Zoëga N. æg. p.* 216. *n°.* 27. Æ.9½.–R¹.–F.*.–4 fr.

2004. M. AYPHAIC (*Sic*). KAICAP. Tête nue et imberbe de Marc-Aurèle, à dr., avec le *paludamentum*.

℞. L. IE. (an 15). Figure voilée et vêtue de la *stola*, debout, sacrifiant devant un autel, au milieu d'un temple tétrastyle sur le haut duquel est un volcan, entre deux chevaux marins. . . Æ.9.–R².–F.*.–8 fr.

2005. Légende altérée. Tête nue et légèrement barbue de Marc-Aurèle, à dr., avec le *paludamentum*.

℞. L. IE. Phare sur le haut duquel est une figure debout entre deux tritons. . . Æ.8.–R¹.–F.*.–3 fr.

2006. Autre, avec L. IE. La Fortune couchée sur le *lectisternium*, à gauche. . . . Æ.9.–R¹.–F.o.–3 fr.

2007. M. AYPHAIC (*Sic*). KAICAP. Tête nue et légèrement barbue de Marc-Aurèle, à droite; la chlamyde sur l'épaule gauche.

℞. L. IE. Victoire marchant à gauche, tenant une couronne et une palme. . . Pot.5½.–R¹.–F.o.–4 fr.

2008. M. AYPHAIOC. KAICAP. Tête nue de Marc-Aurèle, à droite, avec le *paludamentum*.

℞. L. IE. (an 16). Le Nil couché près d'un crocodile, à gauche; tenant de la main droite une corne d'abondance sur laquelle est un enfant assis, et de la gauche un roseau. . . . . Pot.6.–R¹.–F.*.–6 fr.

2009. AYPHAIOC. KAICAP. Tête nue de Marc-Aurèle jeune, à droite, avec le *paludamentum*.

℞. L. IE. Sphinx voilé et couché, avec une vipère sur la tête. ◻. . . . . Æ.3.–R².–F.o.–2 fr.

Zoëga. Num. ægypt. pag. 216. n°. 31.

2010. M. AYPHAIOC. KAI..... Tête laurée de Marc-Aurèle.

℞. L. IE. Griffon avec une roue. ◻. *Mus. Theupoli.* II. *pag.* 1154. . . . . Æ.4.–R¹.–F.*.–2 fr.

2011. Autre, avec L. IZ. (an 17). Tête de Sérapis, à dr., au-dessus d'un aigle épl. Æ.9½.–R¹.–F.o.–3 fr.

2012. Autre, avec L. IZ. Temple hexastyle sur le haut duquel est un volcan entre deux ornemens semblables à l'*acrostolium*. . . . . Æ.9.–R¹.–F.o.–3 fr.

2013. Autre, avec L. IZ. L'Equité assise (*a*) sur un siège, à gauche. . . . . Pot.6.–R¹.–F.o.–4 fr.

2014. AYPHAIOC. KAICAP. Tête nue et imberbe de Marc-Aurèle, avec le *paludamentum*.

℞. L. IZ. Deux serpens dressés en face l'un de l'autre, l'un avec un sistre et l'autre avec un caducée. ◻. . . . . Æ.6.–R².–F.o.–4 fr.

Mus. Sanclem. num. sel. Tom. II. pag. 253.

2015. M. AYPHA. KAICAP. Même tête.

℞. L. IH. (an 18). L'Equité assise. ◻. *Zoëga. l. c. n°.* 35. . . . . Pot.6.–R².–F.*.–10 fr.

2016. Autre, avec L. IH. Tête radiée du Soleil. ◻. *Zoëga. l. c. ex mus. Theup.* Æ.4.–R².–F.*.–3 fr.

(*a*) Et non debout, comme le dit Zoëga.

2017. M. AYPHAIOC. KAICAP. Tête nue de Marc-Aurèle, avec le *paludamentum*.

℞. L. K. (an 20). L'empereur à cheval, vêtu de la toge et lauré, la main droite levée et tenant un sceptre de la gauche. ◻. . . . . Æ.6.–R².–F.*.–5 fr.

Zoëga. Num. ægypt. pag. 216. n°. 38.

2018. Autre, avec L. K. L'empereur ou Sérapis debout dans un quadrige allant à dr. . Pot.6.–R².–F.o.–8 fr.

2019. Autre, avec L. K. Deux serpens dressés sur les replis de leurs queues. ◻. . . . Æ.9.–R².–F.o.–6 fr.

Zoëga l. c. pag. 217. n°. 39. ex mus. Bracciano.

2020. M. AYPH.....CB. YIOC. Tête nue de Marc-Aurèle jeune.

℞. L. KΔ. (an 24). Buste du Nil. ◻. *Cabinet de M. Tôchon, à Paris.* . . . . . Æ.6.–R².–F.o.–4 fr.

2021. Légende effacée. Tête jeune laurée et légèrement barbue de Marc-Aurèle.

℞. Date effacée. Temple distyle au milieu duquel est Anubis debout, le *modius* sur la tête, tenant de la main droite un caducée et de la gauche une palme; à ses pieds, un chien; sur le fronton du temple, un globe. ◻. . . . . Pl.9.–R⁴.–F.*.–20 fr.

Zoëga. l. c. n°. 50.

*Années du règne de Marc-Aurèle.*

2022. M. AYPHAIOC. ANTωNINOC. Tête laurée et barbue de Marc-Aurèle, à dr., avec le *paludam.*

℞. L. A. (an 1). Tête laurée de Sérapis, tournée à droite, avec le *pallium.* . . . Æ.9.–R¹.–F.*.–4 fr.

2023. .....ANTΩNINOC....., Tête laurée de Marc-Aurèle.

℞. .....OYHPOC. CЄB. L. A. (an 1). Tête laurée de Lucius-Vérus. ☐. . . . . Æ.9.-R².-F.*.-8 fr.
Mus. Theupoli. II. pag. 1155.

2024. M. AYPHAIOC. ANTΩNINOC. CЄ. Tête laurée et barbue de Marc-Aurèle, à droite; la chlamyde sur l'épaule gauche.

℞. L. B. (an 2). Buste de la Victoire, tourné vers la droite. . . . . Pot.6.-R¹.-F.*.-6 fr.

2025. Autre, avec L. B. Tête du génie d'Alexandrie; derrière, un flambeau. ☐. . . Æ.6.-R¹.-F.*.-3 fr.
Mus. Arigoni.

2026. Autre, avec L. B. Sérapis debout, vêtu du *pallium*, tenant de la main droite une patère, couronné par une femme debout, vêtue de la *stola*, la tête surmontée du *lotus*, et tenant une corne d'abondance de la main gauche. . . . . Æ.8½.-R¹.-F.*.-4 fr.

2027. M. AYPHAIOC. ANTΩNINOC. CЄ. Tête laurée de Marc-Aurèle, à droite, avec le *paludamentum*.

℞. L. B. Le Nil couché près d'un crocodile, à gauche, tenant de la main droite une corne d'abondance sur laquelle est un enfant assis, et de la gauche un roseau. . . . . Pot.6.-R¹.-F.*.-6 fr.

2028. M. AYPHAIOC. ANTΩNIN..... Même tête laurée, à droite, sans le *paludamentum*.

℞. L. B. Le Nil assis près d'un crocodile, à g., tenant une corne d'abondance de la main dr. et un roseau de la g.; devant lui, une femme debout, vêtue de la *stola*, tenant de la main dr. levée une couronne et de la g. des épis (*a*). . . . . Æ.8½.-R³.-F.o.-9 fr.

(*a*) J'ai sous les yeux deux exemplaires de cette médaille qui ont été coulés sur l'antique et sortent du même moule.

2029. M. AYPHAIOC. ANTΩNINOC. CЄ. Tête laurée et barbue de Marc-Aurèle, à dr., avec le *paludam.*

℞. L. B. (an 2). Le Nil couché près d'un crocodile, à gauche, tenant de la main droite une corne d'abondance sur laquelle est un enfant assis, et de la gauche un roseau. . . . . Æ.9.–R¹.–F.o.–3 fr.

2030. Autre, avec L. B. Victoire marchant. ☐. *Mus. Theupoli.* II. *pag.* 1152. . . . Æ.4.–R¹.–F.o.–1 fr.

2031. M. AYPHAIOC. ANTΩNINOC. Tête laurée et barbue de M. Aurèle, à dr., avec le *paludamentum.*

℞. L. Γ. *vel* ς. (an 3 ou 6). Têtes accolées du Soleil et de la Lune, à droite, l'une radiée et l'autre surmontée d'un croissant. . . . . Æ.9.–R².–F.*.–8 fr.

2032. Autre, avec L. Γ. Tête de Sérapis. ☐. *Eckhel. Cat. mus. Vindob.* 272. *n°.* 5. Æ.6.–R¹.–F.o.–2 fr.

2033. Autre, avec L. Γ. Sérapis assis, vu de face, et Cerbère debout à ses pieds, entre deux femmes (Cérès et la Fortune); celle qui est à droite est voilée et tient dans la main droite un flambeau et dans la gauche des épis; celle qui est à gauche tient un gouvernail de la main droite et une corne d'abondance de la gauche. ☐. *Zoëga. Num. ægypt. p.* 218. *n°.* 67. *ex mus. Florent.* . . . . . Æ.9.–R³.–F.*.–10 fr.

2034. M. AYPHAIOC. ANTΩNINOC. CЄB. Tête laurée et barbue de Marc-Aurèle, à droite; la chlamyde sur l'épaule gauche.

℞. L. Γ. L'empereur debout, en habit militaire, ayant la main droite sur la haste et le *parazonium* sur le bras gauche; près de lui, la Victoire debout le couronne. . . . . Æ.9.–R².–F.*.–8 fr.

2035. Autre, avec ...NON....A (*Sic*). L. Γ.? L'Equité

debout, vêtue de la *stola*, tenant de la main dr. une balance et de la gauche la haste; à côté, une figure debout sur un cippe. (*a*). . . Æ.9.–R³.–F.*.–10 fr.

2036. .....HAIOC. ANT..... Tête laurée et barbue de Marc-Aurèle, à dr., avec le *paludam.*

℞. €YΘHNIA. L. Γ. (an 3). L'abondance debout, vêtue de la *stola*, tenant des épis de la main dr. et une corne d'abondance de la g. . . Æ.9.–R¹.–F.*.–4 fr.

2037. Autre, avec L. Γ. La Fortune couchée sur le *lectisternium*, à g. □. *Mus. Arig.* Æ.9.–R¹.–F.*.–4 fr.

2038. M. AYPHAIOC. ANTΩNINOC. C€. Tête laurée et barbue de Marc-Aurèle, à droite; la chlamyde sur l'épaule gauche.

℞. EIPHNH. L. Γ. La Paix vêtue de la *stola*, assise sur un siège, à gauche, sacrifiant de la main droite devant un autel et tenant de la gauche une corne d'abondance. . . . . Æ.9.–R¹.–F.*.–4 fr.

2039. Autre, avec L. Γ. Le Nil assis sur un rocher; devant, une femme debout lui présente une couronne. □. *Zoëga. Numism. ægypt. pag.* 218. *n°.* 64. *ex mus. Brace.* . . . . . Æ.9.–R²–F.*.–8 fr.

2040. ...AYPHAI..... C€B. Tête laurée et barbue de M. Aurèle, à gauche, sans le *paludamentum.*

℞. L. Δ. (an 4). Tête radiée de Jupiter, avec les attributs de Sérapis et d'Ammon; devant, un trident autour duquel est un serpent. Pot.6.–R¹.–F.o.–4 fr.

2041. AYPHAIOC. ANTΩNINOC. Tête laurée de Marc-Aurèle.

---

(*a*) Médaille retouchée.

℞. L. Δ. (an 4). Tête juvénile radiée. ☐. *Mus. Theupoli.* II. *pag.* 1152. . . . Æ.4.–R¹.–F.o.–1 fr.

2042. M. AYPHAIOC..... Tête de Marc-Aurèle.

℞. L. Δ. Buste du Nil. ☐. *Cabin. de M. Tôchon, à Paris.* . . . . . Æ.4.–R².–F.o.–3 fr.

2043. M. AYPHAIOC. ANTωNINOC. CEB. Tête laurée et barbue de Marc-Aurèle, avec le *paludamentum.*

℞. L. Δ. Isis assise sur un siège, la tête ornée du *lotus* et présentant son sein à son fils dont la tête est également ornée d'une fleur; devant, une idole avec une palme; derrière, un Canope sur une base; sur le dossier du siège, la tête de Sérapis et un petit oiseau. ☐. . . . . Æ.9.–R⁵.–F.*.–30 fr.

Zoëga. Num. ægypt. p. 218. n°. 75.

2044. M. AYPHAIOC. ANTωN..... Tête laurée et barbue de Marc-Aurèle, à droite, sans le *paludamentum.*

℞. L. Δ. Jupiter-*Nicéphore* assis sur un siège, à gauche. . . . . Æ.9.–R¹.–F.o.–3 fr.

2045. M. AYPHAIOC. ANTωNINOC. CEB. Tête laurée et barbue de Marc-Aurèle, à droite, avec le *paludamentum.*

℞. L. Δ. Orphée assis sur un rocher, tourné vers la droite, jouant de la lyre et entouré d'une multitude d'animaux. . . . . Æ.10.–R⁶.–F.**.–40 fr.

2046. Autre, avec L. Δ. La Fortune assise sur un siège, à g., avec ses attributs. . . . . Æ.9.–R¹.–F.*.–4 fr.

2047. Autre, avec L. Δ. Le *lectisternium* de la Fortune. ☐. . . . . Æ.9.–R¹.–F.*.–4 fr.

Zoëga. Num. ægypt. pag. 219. n°. 77. ex mus. Bracc.

2048. M. AYPHAI. ANTωNINOC. C. Tête nue et barbue de M. Aurèle, à dr., avec le *paludamentum*.

℞. L. Δ. (an 4). La Fortune assise sur un siège, à gauche. . . . . Pot.6.–R¹.–F.*.–6 fr.

2049. Autre, avec L. Δ. L'empereur debout, tenant de la main dr. une patère au-dessus d'un trepied et couronné par une femme tenant une corne d'abondance de la main gauche. ◻. . . . . Æ.9.–R².–F.*.–8 fr.

Mus. Arigoni.

2050. Autre, avec L. Є. (an 5). Le Nil portant sur la tête le *lotus*, ayant une corne d'abondance dans la main droite et un roseau dans la gauche; autour de lui, une troupe d'enfans jouant; à côté, un crocodile. ◻. *Eckhel. ex m. Trombell.* Æ.9.–R?.–F.*.–40 fr.

2051. M. AYPHAIOC. ANTωNINOC. CЄB. Tête laurée et barbue de Marc-Aurèle, à droite, avec le *paludamentum*.

℞. L. Є. Le Nil assis près d'un crocodile, à g., tenant de la main droite une corne d'abondance et de la gauche un roseau; devant, une femme debout lui présente une couronne. . . . Pot.6.–R².–F.*.–10 fr.

2052. .....C. ANTωNINOC. CЄ. Tête nue et barbue de Marc-Aurèle, à droite, avec le *paludamentum*.

℞. L. Є. Le Nil assis, à gauche, tenant de la main droite un roseau et de la g. une corne d'abondance; à côté, un crocodile . . . . . Æ.9.–R¹.–F.o.–3 fr.

2053. Autre, avec L. Є. Sérapis debout entre les Dioscures et couronné par l'un d'eux. ◻. *Eckhel. Cat. mus. Vindob. p.* 272. *n°.* 6. . Æ.9.–R³.–F.o.–9 fr.

2054. M. AYPHAIOC. ANTωNINOC. CЄ. Tête laurée et barbue de Marc-Aurèle, à droite; la chlamyde sur l'épaule gauche.

ASHMOLEAN OXFORD MUSEUM

℞. L. ϵ. (an 5). Sérapis debout, couvert du *pallium*, sacrifiant de la main dr.; dans le champ, d'un côté, la fleur du *lotus* sur sa tige; au-dessus, le *murex*; de l'autre côté, un serpent. Pot.6.–R².–F.*.–10 fr.

2055. M. AYPHAIOC. ANTωNINOC. Cϵ. Tête laurée et barbue de Marc-Aurèle, à droite.

℞. L. ϵ. Victoire debout, à droite, écrivant sur un bouclier posé sur une colonne. . Æ.6.–R¹.–F.*.–3 fr.

2056. M. AYPHAIOC. ANTωNINOC. Cϵ. Tête laurée et barbue de Marc-Aurèle, à gauche; la chlamyde sur l'épaule droite.

℞. OMONOIA. L. ϵ. Deux mains jointes occupant le milieu du champ. . . . . Pot.6.–R².–F.*.–10 fr.

2057. Autre, avec L. ϵ. Deux Canopes affrontés. □. *Mus. Arigoni.* . . . . . Æ.9.–R².–F.*.–6 fr.

2058. M. AYPHAIOC. ANTωNINOC. Cϵ. Tête radiée et barbue de Marc-Aurèle.

℞. L. ϵ. Canope sur une base. □. *Mus. Sancl. N. sel.* II. *pag.* 253. . . . . Æ.4.–R².–F.o.–2 fr.

2059. M. AYPHAIOC. ANTωNINOC..... Tête laurée et barbue de M. Aurèle, à droite, avec le *paludam*.

℞. L. ϵ. L'Equité debout. . Æ.9.–R¹.–F.o.–3 fr.

2060. Autre presque semblable, mais la tête de Marc-Aurèle est radiée. □. . . . . Æ.8.–R¹.–F.*.–3 fr.

Zoëga. Num. ægypt. pag. 220. n°. 86.

2061. M. AYPHAIOC. ANTωNINOC. CϵB. Tête laurée et barbue de Marc-Aurèle, à droite.

℞. L. ϵ. ?. (an 5). Femme assise, tournée vers la gauche. (*a*). . . . . Æ.11.–R².–F.o.–12 fr.

(*a*) Ce médaillon est très-fruste et est retouché des deux côtés.

2062. M. AYPHAI. ANTωNINO. CEB. Tête laurée et barbue de Marc-Aurèle.

℞. L. Є. (an 5). La Fortune assise. ◻. *Mus. Theupoli. II. pag.* 1152. . . . . Æ.4.–R¹.–F.o.–1 fr.

2063. Autre, avec L. Є. Victoire assise sur une cuirasse, tenant de la main droite une couronne de laurier et de la gauche une palme. ◻. . . . . Æ.9.–R².–F.o.–6 fr.

Eckhel. Cat. mus. Vindob. pag. 272. n°. 7.

2064. Autre, avec L. Є. Trophée avec des captifs. ◻. *Zoëga N. æg.* 220. *n°.* 89. (*a*). . . . . Æ.9.–

2065. Autre, avec L. Є. L'empereur à cheval, en pacificateur. ◻. *Patin.* . . . . . Æ.6.–R³.–F.*.–8 fr.

2066. M. AYPHAI..... Tête laurée et barbue de Marc-Aurèle, à droite, sans le *paludamentum*.

℞. L. ς. (an 6). Tête de Sérapis, à dr., au-dessus d'un aigle éployé. . . . . Æ.9.–R¹.–F.o.–3 fr.

2067. M. A....AIOC. ANTωNINOC. CЄ. Tête laurée et barbue de Marc-Aurèle, à gauche, avec la chlamyde sur l'épaule droite.

℞. L. ς. Tête de Sérapis, à droite, placée sur un cippe; devant, un astre. . . . Æ.9.–R¹.–F.o.–3 fr.

2068. Autre, avec L. ς. Tête de Sérapis; devant, un astre (*b*). ◻. . . . . Æ.9.–R¹.–F.o.–3 fr.

Zoëga. l. c. pag. 221. n°. 94. ex mus. Bracc.

2069. Autre, avec L. ς. Canope. ◻. *Zoëga. l. c. n°.* 96. *ex eod. mus.* . . . . . Æ.9.–R².–F.o.–6 fr.

2070. M. AYPHAIOC. ANTωNINOC. CЄ. Tête laurée et barbue de Marc-Aurèle, à dr., avec le *paludam.*

(*a*) La citation de Zoëga est fausse. *Voyez* le n°. 2072.

(*b*) Cette médaille paraît être la même que la précédente.

℞. L. ς. (an 6). Deux canopes en regard, occupant le milieu du champ. . . . . Æ.9.–R¹–F.o.–3 fr.

2071. M. AYPHAIOC. ANTωNINOC. Cє. Tête laurée et barbue de Marc-Aurèle, à dr., avec le *paludam.*

℞. L. ς. Même type que le précédent; entre les Canopes un croissant. ☐. . . . Æ.9.–R².–F.o.–6 fr.

Zoëga. Num. ægypt. pag. 221. n°. 98.

2072. M. AYPHAIOC..... NOC. Cє. Tête laurée et barbue de Marc–Aurèle, à gauche.

℞. L. ς. Deux captifs assis à terre et attachés au pied d'un trophée. . . . . Æ.9.–R¹.–F.o.–3 fr.

2073. M. AYPHAIOC. ANTωNINOC. Cє. Tête laurée de Marc–Aurèle, avec le *paludamentum.*

℞. CHMACIA. L. ς. Figure juvénile avec un habit court retroussé et chaussée du cothurne, montée sur un cheval allant au galop, à droite, les cheveux et le *pallium* flottant, la main dr. levée tenant une palme et de la gauche le frein. ☐. . Æ.9.–R³.–F.*.–10 fr.

Zoega. l. c. n°. 92.

2074. Autre, avec L. ς. Sérapis assis; sur le dossier de son siège, une petite Victoire; à ses pieds, un aigle. (*a*). ☐. *Mus. Arigoni.* . . . . Æ.6.–R².–F.o.–4 fr.

2075. .....YPHAIO.. ANTωNINO... Tête laurée et barbue de Marc–Aurèle, à gauche.

℞. L. ς. L'Espérance marchant, tournée vers la gauche. . . . . Pot.6.–R¹.–F.*.–6 fr.

2076. Légende effacée. Tête barbue de Marc–Aurèle.

℞. L. ς. Le Nil couché près d'un crocodile, tenant

(*a*) Cette médaille n'a pas été dessinée avec exactitude; au lieu de l'aigle, on doit y voir Cerbère.

de la main gauche un roseau et de la droite une corne d'abondance sur laquelle est assis un enfant qui lui présente une couronne. ☐. . . Æ.9.–R¹.–F.★.–4 fr.

Mus. Sanclem. num. sel. II. pag. 253.

2077. .....Tête de Marc-Aurèle.

℞. L. ς. (an 6). Aigle debout, se retournant. ☐. *Zoëga. Num. ægypt. pag.* 221. *n°.* 90. *b. ex mus. Parm.* . . . . . Æ.4.–R¹.–F.o.–1 fr.

2078. M. AYPHAIOC. ANTωNINOC. CЄB. Tête laurée et barbue de Marc-Aurèle, à dr., la chlamyde sur l'épaule gauche.

℞. L. Z. (an 7). Le génie d'Alexandrie, comme Triptolême dans un char traîné par deux dragons, à droite. . . . . Æ.9½.–R¹.–F.★.–4 fr.

2079. ..... ANTωNINOC. CЄB. Tête laurée de Marc-Aurèle, avec la chlamyde sur l'épaule gauche.

℞. .....L. Z. (*a*). Figure juvenile sur un cheval allant au galop, à dr., une couronne dans la main dr. levée et un trophée dans la g. Æ.9½.–R².–F.★.–8 fr.

2080. Autre, avec L. Z. L'empereur dans un quadrige allant à droite. ☐. . . . . Pot.6.–R³.–F.o.–12 fr.

Zoëga. l. c. n°. 100. ex mus. Parm.

2081. Autre, avec L. Z. Aigle sur une base, entre deux enseignes militaires. ☐. . . . . Æ.9.–R².–F.o.–6 fr.

Mus. Arigoni.

2082. Autre, avec L. Z. Caducée entre deux épis, occupant le milieu du champ. . . Æ.5.–R¹.–F.o.–1 fr.

2083. Autre, avec L. Z. dans une couronne de laurier. ☐. *Mus. Theupoli.* II. *p.* 1153. Æ.4.–R¹.–F.o.–1 fr.

---

(*a*) Cette médaille est fruste; on doit lire de plus CHMACIA.

2084. Légende effacée. Tête laurée et barbue de Marc-Aurèle, à droite, avec le *paludamentum*.

℞. L. ЄNATOY. Isis assise sur un siège, à dr., tenant Orus sur ses genoux. . . . Æ.9.–R².–F.o.–6 fr.

2085. Autre, avec L. ЄNA. Jupiter-Sérapis assis dans un temple distyle. ◻. . . . . Æ.9.–R².–F.o.–6 fr.

Mus. Theupoli. II. pag. 1153.

2086. M. AYPHAIOC. ANTωNINOC. CЄ. Tête laurée et barbue de Marc-Aurèle, à dr., avec le *paludam.*

℞. L. H. (an 8). Tête radiée du Soleil, tournée à droite. . . . . Pot.5½.–R¹.–F.o.–4 fr.

2087. Autre, avec L. H. Le Nil couché près d'un crocodile. ◻. *Zoëga ex mus. Theup.* Æ.9.–R².–F.o.–6 fr.

2088. Autre, avec L. Θ. (an 9). La Fortune assise sur un siège, à gauche. . . . . Pot.6.–R².–F.o.–8 fr.

2089. Autre, avec L. Θ. L'Equité assise. ◻. *Zoëga ex mus. Arigoni* (*a*). . . . . Æ.6.–

2090. Autre, avec L. Θ. Lion marchant, tourné vers la gauche. . . . . Æ.6.–R².–F.o.–4 fr.

2091. M. AYPHAIOC. ANTωNINOC. C. Tête laurée et barbue de Marc-Aurèle, à dr., avec le *paludam.*

℞. L. .....TOY. *pro* ΔЄKATOY. Sérapis assis sur un siège, à gauche, la main droite levée au-dessus de Cerbère et la gauche sur la haste; sur le dossier du siège, la Victoire. . . . . Æ.9.–R¹.–F.o.–3 fr.

2092. ...AYPHAIOC. ANTωNINOC. C. Tête laurée et barbue de M. Aurèle, à dr., avec le *paludam.*

℞. L. I. (an 10). Tête laurée de Jupiter (*b*), tournée à droite. . . . . Pot.6.–R¹.–F.o.–4 fr.

(*a*) Cette médaille est probablement la même que la précédente, mais que Zoëga a mal décrite.

(*b*) Zoëga dit à tort tête de Neptune.

2093.

2093. M. AYPHAIOC. ANTωNINOC. Cϵ. Tête barbue et laurée de Marc-Aurèle, à dr., sans le *paludam*.

℞. L. I. (an 10). Buste du Nil, à droite; devant, une corne d'abondance. . . . . Pot.6.–C.–F.o.–3 fr.

2094. Deux autres presque semb. Pot.6.–C.–F.o.–3 fr.

2095. Légende effacée. Tête barbue et laurée de Marc-Aurèle, à gauche.

℞. L. I. Le Nil assis sur un rocher, à droite, tenant un roseau de la main droite et une corne d'abondance de la gauche. . . . . Æ.9.–R¹.–F.o.–3 fr.

2096. M. AYPHAIOC. ANTωNINOC. C. Tête barbue et laurée de Marc-Aurèle, à droite.

℞. L. I. La Fortune couchée sur le *lectisternium*, à gauche. . . . . Pot.5½.–C.–F.o.–3 fr.

2097. Autre presque semblable. . Pot.5.–C.–F.o.–3 fr.

2098. Autre semblable. . . . . Æ.8½.–C.–F.o.–2 fr.

2099. Autre, avec L. I. Isis assise, allaitant son fils. □. *Mus. Theup.* II. *p.* 1153. . . Æ.9.–R².–F.o.–6 fr.

2100. Autre, avec L. AϵKATO. Pallas-nicéphore debout. □. *Mus. Arigoni.* . . . . . Æ.6.–R¹.–F.o.–2 fr.

2101. Autre, avec L. I. L'empereur à cheval, en pacificateur. □. . . . . Æ.6.–R³.–F.o.–6 fr.

Mus. Theupoli. II. pag. 1154.

2102. Autre, avec L. I. au milieu d'une couronne de laurier. . . . . Pot.5½.–R¹.–F.o.–4 fr.

2103. Autre presque semblable. Pot.6.–R¹.–F.o.–4 fr.

2104. AYPHAIOC. ANTωNINOC. Cϵ. Tête barbue et laurée de Marc-Aurèle.

℞. L. IA. (an 11). Serpent dressé. □. *Cabinet de M. Tôchon, à Paris.* . . . . Æ.6.–R⁴.–F.o.–9 fr.

2105. M. AYPHΛIOC. ANTωNINOC. CЄB. Tête barbue et laurée deMarc-Aurèle, à droite.

℞. L. IB. (an 12). Tête d'Ammon, à dr., au-dessus d'un bélier allant à dr. . . Æ.8½.-R².-F.*.-6 fr.

2106. ...AYPHΛIOC. ANTω..... CЄ. Tête barbue et laurée de Marc-Aurèle, à droite.

℞. L. IB. Bœuf Apis debout, à droite, un disque entre les cornes et un croissant sur le côté; devant, un autel. . . . . Æ.6.-R¹.-F.o.-2 fr.

2107. M. AYPH..... ANTωNINOC. CЄ. Tête barbue et laurée de Marc-Aurèle, à gauche.

℞. L. IB. Le Nil couché près d'un crocodile, à g., un roseau dans la main dr. et une corne d'abondance sur le bras g. . . . . Æ.8½.-R¹.-F.o.-3 fr.

2108. Autre, avec L. IB. Trône sur lequel est placée une ciste entre deux oiseaux. ☐. . . Æ.9.-R³.-F.o.-9 fr.

Zoëga. Num. ægypt. pag. 223. n°. 121.

2109. Sans légende. Tête barbue et laurée de Marc-Aurèle, à droite.

℞. L. IB. Fleur de la *persea*. Æ.2.-R⁴.-F.*.-4 fr.

2110. Autre, avec L. IЄ. (an 15). L'Espérance marchant, à droite. ☐. . . . . Æ.4.-R².-F.o.-2 fr.

Mus. Theupoli. II. p. 1154.

2111. Autre; L. IЄ. Canope. ☐. . Æ.9.-R².-F.o.-6 fr.

Zoëga. l. c. n°. 124. ex mus. Bracc.

2112. M. AYPHΛIOC. ANTωNINOC. CЄ. Tête barbue et laurée de Marc-Aurèle, à droite.

℞. L. IЄ. Tête d'Ammon, surmontée d'un globe, à dr., sur le dos d'un bélier marchant à dr.; devant, un autel. . . . . Æ.6.-R².-F.*.-5 fr.

2113. Autre, avec L. IS. (an 16). Tête d'Ammon sur-

montée d'un disque, sur un bélier marchant à droite; devant, un autel. ◻. . . . . Æ.9.–R².–F.o.–6 fr.

Zoëga. Num. ægypt. pag. 223. n°. 126. ex mus. Flor.

2114. M. AYPHAIOC. ANTωNINOC. Cϵ. Tête barbue et laurée de Marc-Aurèle, à droite.

℞. L. Iϛ. (an 16). Tête de Sérapis, à droite, sur un pied humain. . . . . Æ.6.–R⁴.–F.o.–9 fr.

2115. Autre semblable. ◻. . . . Æ.9.–R⁴.–F.o.–12 fr.

Zoëga l. c. n°. 127. ex. mus. Flor.

2116. ...AYPHAIOC. ANTωNINOC. Cϵ. Tête barbue et laurée de Marc-Aurèle, à droite.

℞. L. Iϛ. Serpent *Agathodæmon* tourné à gauche. . . . . Æ.6.–R¹.–F.★.–3 fr.

2117. Autre, avec L. Iϛ. La Fortune debout, avec ses attributs. . . . . Æ.6.–R¹.–F.o.–2 fr.

2118. Autre, avec L. IZ. (an 17). Lion marchant; au-dessus, un astre. ◻. *Zoëga. Num. ægypt. pag.* 223. *n°.* 129. *ex mus. Flor.* . . . . Æ.6.–R¹.–F.o.–2 fr.

2119. AYT. KAIC..... Tête barbue et laurée de Marc-Aurèle, à dr., avec le *paludamentum*.

℞. L. IH. (an 18). Deux femmes debout, en face l'une de l'autre, voilées et vêtues de la *stola*, l'une avec le *modius* en tête et l'autre coiffée du *lotus*, tenant chacune des épis d'une main et la haste pure de l'autre. . . . . Æ.9.–R².–F.o.–6 fr.

2120. .....HAIOC. ANTωNINOC. Tête barbue et laurée de Marc-Aurèle.

℞. L. Iϴ. (an 19). Type de l'Equité. ◻. *M. Sancl. num. sel.* II. *pag.* 253. . . . Æ.6.–R⁵.–F.★.–24 fr.

2121. Autre, avec L. Iϴ. Le Nil couché. ◻. *Zoëga. l. c. n°.* 130. *ex Hard.* . . . Æ.9.–R³.–F.★.–10 fr.

2122. M. AYPHAIOC. ANTωN..... Tête barbue et laurée de Marc-Aurèle, à droite, avec la chlamyde sur l'épaule gauche.

℞. L. Date effacée. Tête laurée de Jupiter-Sérapis, à droite. . . . . Æ.9.-R¹.-F.*.-3 fr.

2123. .....ANTωNINOC. Cϵ. Tête barbue et laurée de Marc-Aurèle, à droite.

℞. L. Date effacée. Serpent *Agathodæmon* dressé, à droite. . . . . Æ.6.-R¹.-F.*.-2 fr.

2124. M. .....OC. ANTωNINOC. CϵB. Tête barbue et laurée de Marc-Aurèle, à droite.

℞. L. Date effacée. Sérapis assis sur un siège, à gauche, la main droite au-dessus de Cerbère placé à ses pieds et la gauche sur la haste; sur le dossier du siège, la Victoire. . . . . Æ.9.-R¹.-F.o.-3 fr.

2125. Légende effacée. Tête barbue et laurée de Marc-Aurèle, à droite, avec la chlamyde sur l'épaule gauche.

℞. CHMACIA. Date effacée. Figure juvenile sur un cheval au galop, à gauche. . . Æ.9.-R².-F.o.-6 fr.

2126. Légende effacée. Tête barbue et laurée de Marc-Aurèle, à gauche.

℞. Date effacée. Deux Canopes en regard, dans un temple distyle. . . . . Æ.9½.-R¹.-F.o.-3 fr.

2127. .....ANTωNINOC. Cϵ. Tête barbue et laurée de Marc-Aurèle, à dr., avec le *paludam*.

℞. Date effacée. Le Nil couché à droite, près d'un crocodile, tenant un roseau de la main droite et une corne d'abondance de la g. . . . Æ.9.-R¹.-F.o.-3 fr.

2128. ...AYPHAIOC. ANTωN..... Tête barbue et laurée de Marc-Aurèle, à droite, avec la chlamyde sur l'épaule gauche.

℞. Date effacée. Le Nil assis près d'un crocodile, à gauche, tenant de la main droite une corne d'abondance et de la g. un roseau; devant lui, une femme deb. lui présente une couronne. Æ.9.–R¹.–F.o.–3 fr.

2129. Légende effacée. Tête barbue et laurée de Marc-Aurèle, à droite, avec le *paludamentum*.

℞. Date effacée. La Fortune assise sur un siège, à gauche, avec ses attributs. . . Æ.9.–R¹.–F.o.–3 fr.

## *M. Aurelius et Faustina-junior.*

2130. AY. K. M. AYP. ANTΩN. Tête laurée de Marc-Aurèle, avec le *paludamentum*.

℞. ΦAYCTINA. CЄBACTH. Tête de Faustine. ◻. *Zoëga. N. æg. p.* 225. *n°.* 140. Æ.6.–R³.–F.*.–12 fr.

### FAVSTINA-junior.

*Les Médailles de Faustine la jeune sont :*

*En potin.* R°. — F.o. Médaillon, de. . . . 8 à 16 fr.

*En bronze.* R². — F.o. Petit module, de. . . 2 à 3 fr.
R¹. — F.o. Moyen module, de. . 2 à 10 fr.
R°. — F.o. Grand module, de. . 6 à 15 fr.

---

2131. ΦAYCTINA. CЄB..... Tête de Faustine la jeune.

℞. L. B. (an 2). Tête du génie d'Alexandrie. ◻. *Zoëga. l. c. pag.* 226. *n°.* 1. Æ.9.–R³.–F.*.–10 fr.

2132. Autre, avec L. Γ. (an 3). Cerbère assis entre Cérès et la Fortune debout. ◻. Æ.9.–R³.–F.*.–10 fr.

Zoëga l. c. n°. 4. ex mus. Flor.

2133. Autre, avec L. Γ. Victoire dans un quadrige. ◻. *Zoëga. l. c. n°.* 5. *ex Patin.* . Æ.6.–R¹.–F.o.–2 fr.

2134. ΦΑΥCTINA. CЄBACTH. Tête de Faustine la jeune.

℞. L. Γ. (an 3). Aigle debout, avec une couronne dans son bec. ◻. . . . . Æ.6.–R¹.–F.o.–2 fr.

Zoëga. Num. ægypt. pag. 226. n°. 2.

2135. Autre, avec L. Δ. (an 4). Cybèle coiffée d'une peau de lion, assise entre deux lions, tenant dans la main droite une patère et la gauche posée sur le *tympanum*. ◻. . . . . Æ.7.–R².–F.o.–4 fr.

Zoëga. l. c. n°. 7. ex mus. Bracc.

2136. ΦΑΥCTINA. CЄBACTH. Tête de Faustine la jeune, à gauche.

℞. L. Δ. Sérapis assis sur un siège, à gauche, la main droite au-dessus de Cerbère placé à ses pieds et la gauche sur la haste. . . . Pot.5½.–R².–F.*.–10 fr.

2137. Autre, avec L. Δ. Canope. ◻. *Mus. Theupoli.* II. *pag.* 1155. . . . . Æ.4.–R².–F.o.–2 fr.

2138. Autre, avec L. Δ. L'Equité assise. ◻. *Mus. Arigoni.* . . . . . Æ.6.–R².–F.o.–4 fr.

2139. Autre, avec L. Δ. Serpent dressé entre un épi et un flambeau. ◻. . . . . Æ.6.–R².–F.o.–4 fr.

Eckhel Cat. mus. Vindob. 273. n°. 1.

2140. Autre, avec L. Є. (an 5). Tête laurée de Jupiter. ◻. *Mus. Arigoni.* . . . . . Æ.9.–R².–F.o.–6 fr.

2141. Autre, avec L. Є. Canope. ◻. *Mus. Theupoli. l. c.* . . . . . Æ.5.–R¹.–F.*.–2 fr.

2142. Autre, avec L. Є. Simulacre de femme dans un temple tétrastyle. ◻. . . . . Æ.9.–R³.–F.o.–9 fr.

Gessner. ex mus. Panel.

2143. Autre, avec L. Ϛ. (an 6). Deux Canopes en regard; au milieu un croissant. Æ.9.–R².–F.o.–6 fr.

2144. Autre, avec L. Ϛ. Harpocrate debout, la main

droite sur la bouche et ayant une corne d'abondance sur le bras gauche. . . . . Æ.6.–R².–F.*.–5 fr.

2145. ΦΑΥCTINA. CЄBACTH. Tête de Faustine la jeune, à gauche.

℟. L. 5. (an 6). L'Espérance marchant. ☐. *Mus. Theupoli.* II. *pag.* 1155. . . . Æ.4.–R².–F.o.–2 fr.

2146. ΦΑΥCTINA. CЄBACTH. Tête de Faustine la jeune, à droite.

℟. L. I. (an 10). Buste du Nil, à droite; devant, une corne d'abondance. . . Pot.5½.–R³.–F.o.–12 fr.

2147. Autre, avec L. I. *Lectisternium* de la Fortune. ☐. *Mus. Theupoli. l. c.* . . . Æ.4.–R².–F.o.–2 fr.

2148. Autre, avec L. I. Serpent (*Agathodæmon*), avec la tête de Sérapis, dressé entre des épis. ☐. *Zoëga. Numismat. ægypt. pag.* 227. *n°.* 20. *ex mus. Musel.* . . . . . Æ.9.–R².–F.o.–6 fr.

2149. Autre, avec L. I. Serpent dressé. ☐. *Zoëga. l. c. n°.* 21. *ex mus. Parm.* . . . Æ.6.–R².–F.o.–4 fr.

2150. ΦΑΥCTINA. CЄBACTH. Tête de Faustine la jeune, à gauche.

℟. L. I. ЄΥΘΗNIA. L'Abondance debout, tenant des épis dans la main droite et une corne d'abondance dans la gauche. . . . . Æ.9.–R⁴.–F.*.–15 fr.

2151. ΦΑΥCTINA. CЄBACTH. Tête de Faustine la jeune, à droite.

℟. L. I. Isis-*Pharia* debout, tenant une voile enflée par les vents. . . . . Pot.6.–R³.–F.o.–12 fr.

2152. ΦΑΥCTINA. CЄB. Tête de Faustine la jeune.

℟. L. ЄNΔЄKATOY. Femme debout, vêtue de la *stola*, tenant de la main dr. une couronne et levant de la gauche son vêtement. ☐. Æ.7.–R².–F.*.–5 fr.

Mus. Sanclem. num. sel. Tom. II. pag. 257.

2153. ΦΑΥCΤΙΝΑ. CЄΒ. ЄΥCЄΒ. CЄΒ. ΘΥΓΑ. Tête de Faustine la jeune, à droite.

℞. L. ЄΝΔЄΚΑΤΟΥ. Femme debout, vêtue de la *stola*, tenant une couronne dans la main droite et la haste pure dans la gauche. . . Æ.8.–R4.–F.*.–10 fr.

2154. Φ..... Β. ЄΥCЄΒ. ΘΥΓΑ. Tête de Faustine la jeune, à droite.

℞. L. ΔΩΔЄΚΑΤΟΥ. Isis-*Pharia* debout, à dr., tenant un sistre et une voile enflée par les vents; devant, un phare. . . . . Æ.9.–R3.–F.*.–16 fr.

2155. Autre, avec L. ΔΩΔЄΚΑΤΟΥ. Sérapis assis dans un temple distyle, la main dr. sur un globe et la haste dans la gauche; sur le fronton du temple, un globe ailé. □. . . . . Æ.9.–R3.–F.*.–10 fr.

Zoëga. Num. ægypt. pag. 227. n°. 24.

2156. ΦΑΥCΤΙΝΑ. CЄΒ. ЄΥCЄΒ. ΘΥΓΑ. Tête de Faustine la jeune, à droite.

℞. L. ΔΩΔЄΚΑΤΟΥ. Pallas debout, portant sur la main droite une petite Victoire et la gauche sur son bouclier. . . . . Æ.10.–R3.–F.*.–10 fr.

2157. ΦΑΥCΤΙΝΑ. CЄΒΑCΤΗ. Tête de Faustine la jeune, à droite.

℞. L. ΔΩΔЄΚΑΤΟΥ. L'Equité assise sur un siège, à gauche. . . . . Pot.6.–R3.–F.**.–15 fr.

2158. Autre, avec L. ΔΩΔЄΚΑΤΟΥ. L'Espérance allant à gauche. . . . . Æ.6.–R2.–F.o.–4 fr.

2159. Autre, avec L. ΤΡΙCΚΑΙΔ. Même type de l'Espérance debout. . . . . Æ.6.–R2.–F.o.–4 fr.

2160. Autre, avec L. ΤΡΙCΚΑΙΔ. L'Equité assise. □. *Mus. Theupoli.* II. *pag.* 1156. Æ.9.–R2.–F.o.–6 fr.

2161. ΦΑΥCΤΙΝΑ. CЄΒ. CЄΒ. ЄΥCЄΒ. ΘΥΓ. Tête de Faustine la jeune.

℟. L. ΤΡΙCΚΑΙΔ. Le Nil couché près d'un crocodile, à dr., tenant de la main droite une corne d'abondance et de la gauche un roseau. ☐. *Mus. Theupoli.* II. *pag.* 1156. . . . . Æ.9.–R².–F.o.–6 fr.

2162. ΦΑΥCΤΙΝΑ. CЄΒΑCΤΗ. Tête de Faustine la jeune, à droite.

℟. L. ΙΓ. (an 13). L'Equité assise et tournée vers la gauche. . . . . Pot.6.–R³.–F.**.–15 fr.

2163. Autre, avec L. ΙΓ. Serpent mitré, dressé sur le dos d'un cheval au galop, à dr. . . Æ.6.–R².–F.o.–4 fr.

2164. Autre, avec L. ΙΓ. Serpent femelle dressée entre des épis et un pavot. ☐. . . . . Æ.4.–R².–F.o.–2 fr.

Mus Sanclem. num. sel. Tom. II. pag. 257.

2165. ΦΑΥCΤΙΝ. CЄΒ. CЄΒ. ЄΥCЄΒ. ΘΥΓ. Tête de Faustine la jeune, à droite.

℟. L. ΙΔ. (an 14). Pallas – *Nicéphore* debout, la main g. sur la haste. (*a*). . . Æ.9.–R³.–F.*.–10 fr.

2166. Autre, avec L. ΙΔ. Femme debout, vêtue de la *stola*, tenant des épis dans la main droite et un caducée dans la gauche. . . . . Æ.9.–R³.–F.*.–10 fr.

2167. ΦΑΥCΤΙΝΑ. CЄΒ. CЄΒ. ЄΥCЄΒ. ΘΥΓ. Tête de Faustine la jeune, à droite.

℟. L. ΙΔ. Femme nue (Génie d'Alexandrie), la main droite levée et la gauche étendue, debout dans un bige de serpens. ☐. . . . . Æ.9.–R⁴.–F.*.–15 fr.

Mus. Theupoli. II. pag. 1156.

2168. ΦΑΥCΤΙΝ. CЄΒ. CЄΒ. ЄΥCЄΒ. ΘΥΓ. Tête de Faustine la jeune, à droite.

---

(*a*) Zoëga a décrit à tort ce type à l'an 15.

℞. L. IA. (an 14). Griffon accroupi, à dr., le pied gauche sur une roue. . . . . Æ.9.–R³.–F.*.–10 fr.

2169. Légende effacée. Tête de Faustine la jeune, à dr.

℞. L. IЄ. (an 15). Tête de Sérapis, à droite, sur un bélier allant à droite, la tête surmontée d'un disque. . . . . Æ.9.–R³.–F.*.–10 fr.

2170. ΦAYCTIN. CЄB. CЄB. ЄYCЄB. ΘYΓ. Même tête.

℞. L. IЄ. La Fortune, avec ses attributs, couchée sur le *lectisternium*, à g. . . Æ.9.–R³.–F.*.–10 fr.

2171. Autre, avec L. IЄ. Figure drapée, debout, sacrifiant près d'un autel, dans un temple tétrastyle sur le haut duquel est un volcan, entre deux monstres marins. . . . . Æ.9.–R³.–F.*.–10 fr.

2172. ΦAYCTIN. CЄB. CЄB. ЄYCЄB. ΘYΓ. Tête de Faustine la jeune, à droite.

℞. L. IЄ. Victoire marchant à gauche, tenant une couronne et une palme. . . Pot.5½.–R³.–F.*.–15 fr.

2173. Autre, avec L. IЄ. L'Equité debout, avec ses attributs. . . . . Pot.6.–R².–F.o.–8 fr.

2174. ΦAYCTINA. CЄBACTH. Tête de Faustine la jeune, à gauche.

℞. L. IЄ. Serpent mitré, dressé et tourné vers la droite. . . . . Æ.6.–R².–F.o.–4 fr.

2175. Autre, avec L. IЄ. (an 16). Le Nil couché près d'un crocodile. ◻. . . . . Æ.4.–R³.–F.o.–3 fr.

Mus. Theupoli II. pag. 1157.

2176. Autre, avec L. IЄ. Rome–Nicephore assise. ◻. *Mus. Arigoni.* . . . . . Æ.9.–R².–F.*.–8 fr.

2177. Autre, avec L. IЄ. L'Equité assise et tournée à gauche. . . . . Pot.5½.–R².–F.*.–10 fr.

2178. ΦΑΥCTINA. CЄB..... ЄYC. ΘYΓ. Tête de Faustine la jeune, à droite.

℞. L. IZ. (an 17). Pallas debout, ayant une petite Victoire sur la main droite, la gauche appuyée sur son bouclier. . . . . Æ.9.–R².–F.o.–6 fr.

2179. ΦΑΥCTINA. CЄBACTH. Tête de Faustine la jeune, à droite.

℞. L. IZ. La Fortune couchée sur le *lectisternium*, à gauche. . . . . Pot.5½.–R².–F.o.–8 fr.

2180. Autre, avec L. IZ. Isis–*Pharia* debout. ☐. *Mus. Theupoli.* II. *pag.* 1157. . . . Æ.4.–R³.–F.o.–3 fr.

2181. ΦΑΥCTINA. CЄBACCTH. (sic.) Tête de Faustine la jeune, à droite.

℞. L. IZ. Pallas assise sur un siège, à droite, la main droite sur la haste et portant sur la gauche deux petites figures. . . . . Æ.9½.–R².–F.*.–8 fr.

2182. ΦΑΥCTINA..... ЄYC. ΘYΓ. Tête de Faustine la jeune, à droite.

℞. L. IZ. Sphinx femelle accroupie, à droite, les ailes éployées, le *modius* sur la tête et le pied gauche sur une roue. . . . . Æ.9.–R².–F.*.–8 fr.

2183. ΦΑΥCTINA. CЄBACTH. Tête de Faustine la jeune.

℞. L. IH. (an 18). L'Equité assise. ☐. *Zoëga. N. Ægypt. pag.* 128. *n°.* 48. . . Pot.6.–R².–F.*.–10 fr.

2184. Autre, avec L. IH. Femme debout, tenant dans la main droite des épis et dans la gauche un caducée. ☐. *Zoëga. l. c. n°.* 49. . . . . Pot.6.–R².–F.*.–10 fr.

2185. Autre, avec L. IH. Le Nil couché, tourné vers la gauche, tenant dans la main droite un roseau et dans la gauche une corne d'abondance; dessous, un crocodile. . . . . Pot.6.–R².–F.*.–10 fr.

2186. ΦΑΥCΤЄΙΝΑ. CЄΒΑCΤΗ. Tête de Faustine.

℞. L. IΘ. (an 19). Buste du Nil; devant, une corne d'abondance de laquelle sort une petite figure d'enfant. ◻. . . . . Pot.6.–R².–F.o.–8 fr.

Zoëga. Num. ægypt. p. 228. n°. 52.

2187. Autre, avec L. IΘ. Tête de Sérapis. ◻. *Hard. Opera sel. pag.* 787. . . . . Æ.6.–R³.–F.o.–6 fr.

2188. ΦΑΥCΤΙΝΑ. CЄΒ. ЄΥCЄΒ. ΘΥΓΑ. Tête de Faustine la jeune.

℞. L. IΘ. Griffon accroupi, avec une roue. ◻. *Cab. de M. Tôchon, à Paris.* . . Æ.9.–R³.–F.*.–10 fr.

2189. .....Même tête.

℞. L. IΘ. Autel. ◻. . . . Æ.9.–R³.–F.*.–10 fr.

Patin. ex mus. Moros.

2190. ΦΑΥCΤΙΝΑ. CЄΒΑCΤΗ. Tête de Faustine la jeune, à droite.

℞. L. K. (an 20). Sérapis debout, à demi-nu, sacrifiant de la main droite près d'un autel; à ses pieds, un serpent. . . . . Pot.6.–R².–F.o.–8 fr.

2191. Autre, avec L. K. Sérapis debout, vêtu du *pallium*, au milieu des Dioscures nus et debout, tenant chacun un fouet. . . . . Pot.6.–R³.–F.o.–12 fr.

2192. Autre, avec L. K. Cybèle assise, tenant dans la main droite une patère; de chaque côté, un lion. ◻. *Mus. Theupoli.* II. *p.* 1157. . Æ.9.–R³.–F.o.–9 fr.

2193. Autre, avec L. K. Le Nil couché, à g., près d'un crocodile, tenant de la main droite une corne d'abondance sur laquelle est assis un enfant, et de la gauche un roseau. . . . . Æ.9.–R².–F.o.–6 fr.

2194. ΦΑΥCΤΙΝΑ. CЄΒΑCΤΗ. Tête de Faustine la jeune, à droite.

℞. L. K. (an 20). L'empereur à cheval, allant vers la droite, la main droite levée et tenant un sceptre de la g. □ *Mus. Theup.* II. *p.* 1157. Æ.9.–R².–F.o.–6 fr.

2195. Légende altérée, tête de Faustine la jeune, à droite.

L. K. L'empereur en pacificateur, à cheval, allant à droite. . . . . Æ.9.–R².–F.o.–6 fr.

2196. ANNIA. ΦAYCTINA. Tête de Faustine la jeune.

℞. L. KA. (an 21). Æsculape debout. □. *Catal. d'Ennery. p.* 294. *n°.* 979. Pot.6.–R⁴.–F.o.–16 fr.

2197. ΦAYCTINA. CЄBACTH. Tête de Faustine la jeune, à droite.

℞. L. KB. (an 22). Tête du génie d'Alexandrie. □. *Mus. Theupoli.* II. *p.* 1157. . Æ.9.–R².–F.o.–6 fr.

2198. Autre, avec L. KB. Ciste avec des épis, entre deux flambeaux. □. . . . . Æ.4.–R³.–F.o.–3 fr.

Mus. Theupoli. l. c.

2199. Autre, avec L. KΓ. (an 23). Panthère debout; devant, *diota.* □. *Zoëga. Num. ægypt. pag.* 229. *n°.* 62. . . . . Æ.4.–R³.–F.o.–3 fr.

2200. Autre, avec L. K... Deux mains jointes. □. *Eckhel. Cat. mus. Vind. p.* 273. Pot.6.–R².–F.o.–8 fr.

2201. Autre; légende et date effacées. Tête laurée de Jupiter, à droite. . . . . Æ.9.–R².–F.o.–6 fr.

2202. Autre; date effacée. Le Nil assis près d'un crocodile, à gauche, tenant de la main droite une corne d'abondance sur laquelle est une petite figure assise, et de la gauche un roseau. . . Æ.9.–R².–F.o.–6 fr.

2203. ΦAYCTINA. CЄBACTH. Tête de Faustine la jeune, à gauche.

℞. Date effacée. (*a*). Le Nil assis, à gauche, avec

(*a*) Zoëga a décrit cette médaille à l'an 15.

les mêmes attributs ; devant, une femme debout lui présente une couronne. . . . . Æ.9.–R².–F.*.–8 fr.

2204. ΦΑΥCTINA. CЄBACTH. Tête de Faustine la jeune, à droite.

℞. Date effacée ; peut-être L. ϛ. (an 6). Canope tourné à droite. . . . . Æ.6.–R¹.–F.o.–2 fr.

2205. Autre ; date effacée. Femme assise, vêtue de la *stola*, tenant de la main dr. une corne d'abondance et de la gauche le caducée de Mercure ; derrière, un petit enfant. ☐. *Pocock.* . . . Æ.9.–R².–F.*.–8 fr.

2206. Autre ; date effacée. Figure debout, la tête laurée, le bras droit étendu et tenant son vêtement de la gauche. ☐. (*a*). *Pocock.* . . . Æ.9.–R².–F.*.–6 fr.

2207. ΦΑΥCTIN. CЄB. ЄΥ..... ΘΥΓ. Tête de Faustine la jeune, à droite.

℞. Date effacée ; peut-être L. Є. (an 5). Figure debout, sacrifiant près d'un autel, dans un temple tétrastyle sur lequel est un volcan entre 2 monstres marins. . . . . Æ.9.–R³.–F.*.–10 fr.

2208. ΦΑΥCTЄINA. CЄBACTH. Tête de Faustine la jeune.

℞. Date effacée. Simulacre d'Isis posé sur une base, la tête surmontée d'une fleur et tenant un sceptre de la main droite ; dans le champ, le Cynocéphale debout, tenant de la main droite un sistre et de la g. un caducée. ☐. . . . . Æ.9.–R³.–F.*.–10 fr.

Tristan. Comm. hist. pag. 673.

2209. ΦΑΥCT..... ЄΥCЄB. ΘΥΓ. Tête de Faustine la jeune, à droite.

℞. Date effacée. Pallas–*Nicéphore* assise, à dr., la main droite sur la haste. . . Æ.9.–R².–F.o.–6 fr.

---

(*a*) C'est le type de l'Espérance.

2210. ΦΑΥCTINA. CЄBACTH. Tête de Faustine la jeune.

℞. Date effacée. Aigle éployé sur un foudre. ☐. *Mus. Theupoli.* II. *p.* 1157. . . Æ.9.–R².–F.o.–6 fr.

2211. ΦΑΥCT..... ЄYCЄB. ΘYΓ. Tête de Faustine le jeune, à droite.

℞. Date effacée. Griffon accroupi, à droite, le pied gauche sur une roue. ☐. . Æ.9.–R².–F.o.–6 fr.

2212. ΦΑΥCTINA. CЄBACTH. Tête de Faustine la jeune, à droite.

℞. Date effacée. Serpent femelle dressée, à droite, avec un disque sur la tête. . . . Æ.4.–R².–F.*.–3 fr.

## L. VERVS.

*Les Médailles de Lucius-Verus sont :*

| | | | |
|---|---|---|---|
| *En potin.* | R¹. — F.*. Medaillon, de. . . . . | 6 à | 60 fr. |
| *En bronze.* | R². — F.o. Petit module, de. . . | 2 à | 3 fr. |
| | R¹. — F.o. Moyen module, de . | 2 à | 5 fr. |
| | C. — F.o. Grand module, de. . | 2 à | 30 fr. |

2213. A. AYPHAIOC. OYHPOC. CЄB. Tête laurée de L. Vérus, à droite, avec le *paludamentum*.

℞. L. A. (an 1). Tête de Sérapis, tournée vers la droite. . . . . Pot.6.–R¹.–F.*.–6 fr.

2214. Autre, avec L. A. Neptune nu, debout et tourné à g., le pied droit sur un rocher, un dauphin sur la main droite et la gauche sur son trident; le *pallium* flottant sur ses épaules. . . . Æ.9½.–R¹.–F.*.–3 fr.

2215. Autre, avec L. A. Rome casquée, assise sur une cuirasse, ayant sur la main droite une petite Victoire et dans la gauche la haste. ☐. Pot.6.–R¹.–F.*.–6 fr.

Zoëga. Num. ægypt. pag. 229. n°. 2. ex mus. Parm.

2216. ..... OYHPOC. CЄB. Tête laurée de L. Vérus, à droite, avec le *paludamentum*.

℞. ЄIPHNH. L. A. (an 1). Femme vêtue de la *stola*, assise sur un siège, à gauche, tenant une patère de la main droite ; près d'elle, à terre, une corne d'abondance. . . . . Æ.8½.–R¹.–F.o.–3 fr.

2217. A. AYPHΛIOC. OYHPOC. CЄ. Tête laurée de L. Vérus, à dr. (*a*), avec la chlamyde sur l'épaule gauche.

℞. L. B. (an 2). Tête de Jupiter-Ammon, surmontée d'un globe et tournée à dr., entre un croissant et une étoile. . . . . Pot.6.–R¹ F.*.–6 fr.

2218. Autre, avec L. B. Tête barbue, avec le *lotus*. ☐. *Mus. Theupoli.* II. *p.* 1158. . Æ.4.–R².–F.o.–2 fr.

2219. Autre, avec L. B. Victoire debout sur un globe, à gauche, tenant une couronne dans la main droite et une palme dans la gauche. . . Pot.6.–R¹.–F.*.–6 fr.

2220. Autre, avec L. B. L'Equité debout, avec ses attributs. . . . . Æ.8½.–C.–F.o.–2 fr.

2221. Autre, avec L. B. Le Nil couché, tourné vers la gauche, tenant de la main droite une corne d'abondance sur laquelle est assis un enfant, et de la gauche un roseau. . . . . Æ.9.–R¹.–F.o.–3 fr.

2222. A. AYPHΛIOC. OYHPOC. CЄB. Tête laurée de L. Vérus, à gauche, avec le *paludamentum*.

℞. L. B. La Fortune assise sur un siège et tournée à gauche. . . . . Æ.9.–C.–F.o.–2 fr.

2223. Autre, avec L. B. Sérapis assis sur une galère, entre Isis et la Fortune debout. Æ.9.–R².–F.o.–6 fr.

2224. Autre, avec L. B. Aigle éployé, de face et re-

(*a*) La tête de Lucius-Vérus est constamment tournée vers la droite, sur les médailles de potin, tandis que sur le grand bronze, elle regarde tantôt à droite et tantôt à gauche.

gardant

gardant vers la droite, avec une couronne dans son bec. . . . . Æ.8½.–C.–F.o.–2 fr.

2225. A. AYPHAIOC. OYHPOC. CEB. Tête laurée de Lucius-Vérus, à droite, avec le *paludamentum*.

℞. L. B. (an 2). Aigle éployé, vu de face et regardant vers la droite, ayant une couronne dans son bec. . . . . Æ.9½.–C.–F.o.–2 fr.

2226. Autre, avec L. B. au milieu d'une couronne de laurier. □. *Zoëga. Num. ægypt. pag.* 230. *n°.* 11. *ex mus. Veritâ.* . . . . . Æ.6.–R¹.–F.o.–2 fr.

2227. Légende effacée. Tête laurée de Lucius-Vérus, à gauche, avec le *paludamentum*.

℞. L. Γ. (an 3). Tête de Jupiter-Sérapis sur un cippe, à droite, avec le *pallium*, entre un croissant et une étoile. . . . . Æ.9.–R¹.–F.o.–3 fr.

2228. Autre, avec L. Γ. Têtes accolées du Soleil et de la Lune. □. . . . . Æ.9.–R².–F.*.–8 fr.

Zoëga. l. c. n°. 17. ex mus. Flor.

2229. Autre, avec L. Γ. Figure militaire, le pied droit sur une proue de vaisseau, tenant la haste de la main droite et portant un trophée de la gauche; à côté, la Victoire placée sur une colonne lui présente une couronne. □. . . . . Pot.6.–R³.–F.*.–15 fr.

Eckhel. Cat. mus. Vindob. pag. 273. n°. 1.

2230. A. AYPHAIOC. OYHPOC. CEB. Tête nue de L. Vérus, à dr., avec le *paludamentum* et une cuirasse.

℞. EYOHNIA. L. Γ. L'Abondance debout, vêtue de la *stola*, tenant des épis de la main dr. et une corne d'abondance de la g. . . . . Æ.9.–R².–F.o.–6 fr.

2231. Autre, avec L. Γ. La Fortune couchée sur le *lectisternium*, à gauche. . . . . Æ.9.–R¹.–F.o.–3 fr.

2232. . . . . Tête de Lucius-Vérus.

℞. L. Γ. (an 3). Sérapis assis et Cerbère à ses pieds, entre Cérès et la Fortune debout. ☐. *Zoëga. N. æg. p.* 230. *n°.* 15. *ex mus. Flor.* Æ.9.–R².–F.o.–6 fr.

2233. A. AYPHΛIOC. OYHPOC. CЄB. Tête laurée de Lucius-Vérus, à droite.

℞. L. Γ. Sphinx couché; au-dessus, la tête de Sérapis. ☐. *Mus. Arigoni.* . . . . . Æ.6.–R².–F.o.–4 fr.

2234. A. AYPH. OYHPOC. CЄ. Tête laurée de Lucius-Vérus, à droite, avec le *paludamentum.*

℞. L. Γ. Serpent à tête de Sérapis (*Agathodæmon*), dressé entre un caducée et un épervier posé sur le haut d'un sceptre. . . . Æ.6.–R².–F.*.–5 fr.

2235. A. AYPHΛIOC. OYHPOC. CЄB. Tête radiée de Lucius-Vérus, avec le *paludamentum.*

℞. L. Γ. Serpent femelle dressée entre des épis, la tête surmontée du *lotus.* ☐. Æ.6.–R¹.–F.o.–2 fr.

Zoëga. l. c. n°. 19.

2236. A. AYPHA. OYHPOC. CЄ. Tête radiée de Lucius-Vérus, à droite, avec la chlamyde sur l'épaule g.

℞. L. Γ. Cheval libre, courant à droite; sur son dos, un serpent. . . . . Æ.6.–R¹.–F.*.–3 fr.

2237. .....AYPHAI. OYHPOC. CЄB. Tête laurée de Lucius-Vérus, à droite, sans le *paludamentum.*

℞. L. Δ. (an 4). Tête radiée et diadémée du Soleil, tournée à droite. ☐. . . . . Æ.6.–R².–F.o.–4 fr.

Mus. Sanclem. num. sel. Tom. II. pag. 263.

2238. Autre, avec L. Δ. Tête barbue diadémée. ☐. *Mus. Theup.* II. *p.* 1158. . . . . Æ.4.–R².–F.*.–3 fr.

2239. Autre, avec L. Δ. Buste du Nil. ☐. *Zoëga. l. c. n°.* 21. *ex mus. Flor.* . . . . . Æ.9.–R².–F.o.–6 fr.

2240. A. AYPHAIOC. OYHPOC. CЄB. Tête laurée de L. Vérus, à droite, avec la chlamyde sur l'épaule g.

℞. L. Δ. (an 4). Buste de Diane, à droite, ayant un croissant sur la tête et un flambeau sur l'épaule gauche. . . . . Pot.6.–R¹.–F.*.–6 fr.

2241. Δ. AYΡΗΛΙΟC. OYΗΡΟC. CEB. Tête laurée de Lucius-Vérus, à droite.

℞. L. Δ. Tête de femme, avec le *lotus*; derrière, une massue; au-dessus, un oiseau. ☐. *Mus. Theupoli.* II. *pag.* 1158. . . . . Æ.4.–R².–F.o.–2 fr.

2242. Autre, avec L. Δ. L'Aurore marchant à gauche, tenant de la main gauche un flambeau, et retenant de la droite par le frein un cheval fougueux; dans le ch., les lettres HΩ. . . . . Æ.9.–R⁶.–F.o.–30 fr.

2243. Autre, avec L. Δ. Le génie d'Alexandrie, comme Triptolême dans un char traîné par deux dragons ailés, à droite. ☐. *Zoëga. Num. ægypt. p.* 230. *n°.* 20. *ex mus. Flor.* . . . . . Æ.9.–R².–F.o.–6 fr.

2244. Autre, avec L. Δ. Neptune debout, à gauche, le pied dr. sur un rocher, un dauphin sur la main dr. et la gauche sur son trident. . . Æ.9.–R¹.–F.o.–3 fr.

2245. Δ. AYΡΗΛΙΟC. OYΗΡΟC. CEB. Tête laurée de Lucius-Vérus, avec le *paludamentum*.

℞. L. Δ. Sérapis demi-nu, tenant une patère, debout près d'un autel et couronné par une femme aussi debout, portant de la main dr. une corne d'abondance. ☐. *Zoëga. l. c. p.* 232. *n°.* 29. Æ.9.–R³.–F.o.–9 fr.

2246. Autre, avec L. Δ. Isis – *Pharia* debout, marchant à dr., tenant le sistre et une voile enflée par les vents. . . . . Æ.7.–R¹.–F.o.–2 fr.

2247. Δ. AYΡΗ. OYΗΡΟC. CEB. Tête laurée de L. Vérus.

℞. L. Δ. Isis assise, tenant Orus sur ses genoux, ayant des pavots dans la main; palme. ☐. *Cabinet de M. Tochon, à Paris.* . . Æ.6.–R².–F.*.–5 fr.

roseau de la gauche; près de lui, à terre, un crocodile. . . . . Æ.8½.–R¹.–F.*.–4 fr.

2261. A. AYPHAIOC. OYHPOC. CЄB. Tête laurée de Lucius-Vérus, à gauche.

℞. L. Є. (an 5). Victoire assise sur une cuirasse, à gauche, tenant une couronne de la main droite et une palme de la gauche. . . . . Æ.9.–R¹.–F.*.–4 fr.

2262. A. AYPHAIOC. OYHPOC. ÇЄB. Tête nue de Lucius-Vérus, à droite, avec le *paludamentum*.

℞. L. Є. Même type de la Victoire assise sur une cuirasse. . . . . Æ.9.–R¹.–F.*.–4 fr.

2263. A. AYPHA. OYHPOC. CЄB. Tête laurée de Lucius-Vérus.

℞. L. Є. Aigle debout, la tête tournée. □. *Cabinet de M. Tochon, à Paris.* . . Æ.6.–R¹.–F.o.–2 fr.

2264. Autre, avec L. Є. HAIOC (*a*). Serpent à tête de Sérapis, dressé sur le dos d'un cheval marchant. □. *Zoëga. Num. ægypt. pag.* 233. *n°.* 40. . Æ.8½.–

2265. A. AYPHAIOC. OYHPOC. CЄ. Tête laurée de Lucius-Vérus.

℞. L. Є. Serpent à tête de Sérapis, dressé; entre ses replis, des épis. □. . . . . Æ.6.–R².–F.o.–4 fr.

Eckhel. Cat. Mus. Vindob. pag. 273. n°. 3.

2266. Sans légende. Tête de Lucius-Vérus.

℞. L. Є. Serpent dressé. □. Æ.2.–R³.–F.o.–3 fr.

Cabinet de M. Tochon.

2267. A. A.....OYHPOC. CЄB. Tête laurée de Lucius-Vérus, à gauche, avec la chlamyde sur l'épaule droite.

---

(*a*) Fausse leçon de Zoëga. *Voyez* la même médaille mieux décrite sous le n°. 2288.

℞. L. ς. (an 6). Tête de Sérapis, à dr., au-dessus d'un aigle éployé. . . . . Æ.9.–R¹.–F.*.–4 fr.

2268. .....HAIOC. OYHPOC. CЄB. Tête laurée de Lucius-Vérus, à dr., avec le *paludamentum*.

℞. L. ς. Buste du Nil, à droite; devant, une corne d'abondance. . . . . Æ.9.–R¹.–F.*.–4 fr.

2269. A. AYPHAIOC. OYHPOC. CЄB. Même tête, avec la chlamyde sur l'épaule gauche.

℞. L. ς. Le Nil couché près d'un crocodile, à dr., tenant un roseau de la main droite et une corne d'abondance de la gauche. . . . . Æ.9.–R¹.–F.*.–4 fr.

2270. A. AYP..... OYHPOC. CЄ. Tête laurée de Lucius-Vérus, à droite, avec le *paludamentum*.

℞. L. ς. Le Nil couché près d'un crocodile, à g., tenant une corne d'abondance de la main droite et un roseau de la gauche. . . . . Æ.9½.–C.–F.*.–3 fr.

2271. A. AYPHAIOC. OYHPOC. CЄB. Tête laurée de Lucius-Vérus, à droite, avec le *paludamentum*.

℞. L. ς. Le Nil assis sur un rocher, à gauche, tenant une corne d'abondance de la main droite et un roseau de la gauche. . . . . Æ.9.–R¹.–F.*.–4 fr.

2272. Autre, avec L. ς. Le Nil assis, à gauche, dans un temple distyle. . . . . Æ.9.–R¹.–F.*.–4 fr.

2273. Autre, avec L. ς. Deux Canopes en regard. □. *Mus. Arigoni*. . . . . Æ.9.–R¹.–F.o.–3 fr.

2274. Autre, avec L. ς. Deux Canopes en regard dans un temple distyle. . . . . Æ.9.–R².–F.o.–6 fr.

2275. ...AYPHAIOC. OYHPOC. CЄB. Tête laurée de Lucius-Vérus, à droite, avec la chlamyde sur l'épaule gauche.

℞. L. ς. (an 6). CHMAAIA (*a*). Figure équestre allant au galop, à gauche, tenant de la main droite levée une palme et sur le bras gauche une draperie flottante. . . . . Æ.9.–R².–F.*.–8 fr.

2276. .....AYPHAIOC. OYHPOC. CEB. Tête laurée de Lucius-Vérus, à droite, avec le *paludamentum*.

℞. L. ς. CHMACIA. Même type de la figure équestre allant à gauche. . . . . Æ.9.–R².–F.*.–8 fr.

2277. Autre, avec L. ς. Sérapis dans un quadrige allant à gauche. . . . . Æ.9.–R¹.–F.*.–4 fr.

2278. .....PHAIOC. OY..... Tête nue de Lucius-Vérus, à droite, avec le *paludamentum*.

℞. L. ς. Sérapis debout dans un quadrige allant à g.; dans le ch., tête du Soleil. Æ.9.–R².–F.*.–8 fr.

2279. A. AYPHAIOC. OYHPOC. CEB. Tête laurée de L. Vérus, à droite, avec la chlamyde sur l'épaule g.

℞. L. ς. Aigle debout, tourné à droite et regardant à gauche, avec une couronne dans son bec; de chaque côté, une enseigne. . Pot.6.–R¹.–F.*.–6 fr.

2280. Autre, avec L. ς. Cheval marchant, tourné vers la droite; au-dessus, le serpent à tête de Sérapis, dressé (*Agathodæmon*). . . . Æ.9.–R².–F.*.–8 fr.

2281. A. AYPHAIOC. OYHPOC. CE. Tête radiée de Lucius-Vérus, avec le *paludamentum*.

---

(*a*) Cette médaille ayant éprouvé de l'altération, sa légende a été mal interprétée par Pellerin; il a lu CHMAAIA, au lieu de CHMACIA, et a pensé que cette médaille avoit été frappée à l'occasion de jeux portant ce nom, célébrés en l'honneur de Jupiter-*Prodigialis* *Voyez Pellerin*, Rec. III. p. xxxiij.

℞. L. ϛ. (an 6). Griffon assis, avec une roue. □. *Zoëga. N. æg. p.* 233. *n°.* 49. Æ.8.–R².–F.*.–5 fr.

2282. A. AYPHAIOC..... Tête laurée de Lucius-Vérus, à dr., la chlamyde sur l'épaule droite.

℞. L. Z. (an 7). Triptolême dans un char traîné par deux dragons ailés, à droite. . Æ.9.–R².–F.*.–8 fr.

2283. A. AYP..... Tête laurée de Lucius-Vérus, à gauche.

℞. L. Z. L'empereur debout dans un quadrige allant vers la gauche, portant une petite Victoire sur la main droite. . . . . Æ.9.–R¹.–F.o.–3 fr.

2284. Autre, avec L. Z. Victoire sur un cheval allant au galop, à droite, et foulant aux pieds quatre ennemis renversés, les mains levées. . Æ.9.–R⁵.–F.o.–24 fr.

2285. Autre, avec L. Z. Victoire à cheval, tenant une couronne de la main droite et un trophée sur l'épaule g. □. *Mus. Theup.* II. *p.* 1159. Æ.9.–R⁴.–F.o.–12 fr.

2286. Autre, avec L. Z. Mars marchant, tenant de la main dr. la haste et de la g. un trophée sur son épaule. □. *Mus. Theupoli. l. c.* . . . Æ.5.–R³.–F.o.–3 fr.

2287. Légende effacée. Tête laurée de Lucius-Vérus, à droite.

℞. L. Z. Aigle éployé sur un trône, vu de face et regardant à gauche; de chaque côté, une enseigne militaire. . . . . Æ.9.–R².–F.o.–6 fr.

2288. .....AIOC. OY..... Tête laurée de Lucius-Vérus, à droite, avec le *paludamentum*.

℞. L. ЄNATOY. Serpent *Agathodæmon* dressé sur un cheval allant à droite. (*a*). Æ.8¼.–R².–F.o.–6 fr.

(*a*) Voyez la note page 326.

2289. ...AYPHAI... OYH..... Tête laurée de Lucius-Vérus, à droite, sans le *paludamentum*.

℞. L. H. (an 8). Serpent *Agathodæmon* dressé entre deux épis, à droite. . . . Æ.6.–R¹.–F.o.–2 fr.

2290. Autre, avec L. H. Aigle éployé, au-dessus, la tête de Sérapis. ☐. . . . . Æ.9.–R².–F.o.–6 fr.

Mus. Theupoli. II. p. 1159.

2291. Autre, avec ЄYΘHNIA. L. H. L'Abondance debout. ☐. *Mus. Theup. l. c.* . . Æ.9.–R².–F.o.–6 fr.

2292. Autre, avec EIPHNH. L. H. La Paix assise, tenant une branche d'olivier. ☐. . Æ.9.–R².–F.o.–6 fr.

Harduin. Oper. sel. pag. 781. ex mus. Fouc.

2293. ...AYPHΛIOC. OYHP..... Tête laurée de Lucius–Vérus, à droite.

℞. L. H. Triptolème dans un char traîné par deux dragons, à droite. . . . . Æ.9.–R¹.–F.*.–4 fr.

2294. Autre semblable, mais la tête de Lucius–Vérus est tournée à gauche. . . . . Æ.9.–R¹.–F.*.–4 fr.

2295. Autre, avec L. H. La Fortune debout, avec ses attributs. . . . . Æ.9.–C.–F.o.–2 fr.

2296. Autre, avec L. H. La Fortune couchée sur le *lectisternium*. ☐. *Mus. Arigoni*. . . . . Æ.?.–

2297. A. AYPHΛIOC. OYHPOC. CЄB. Tête laurée de L. Vérus, à droite, avec le *paludamentum*.

℞. L. Θ. (an 9). La Fortune assise sur un siège et tournée à gauche. . . . . Pot.6.–R².–F.*.–10 fr.

2298. Légende effacée. Tête laurée de Lucius–Vérus, à droite.

℞. L. Θ. Victoire retenant par le frein un cheval courant à droite. . . . . Æ.9.–R².–F.o.–6 fr.

2299. .....OYHPOC. CЄB. Tête nue de Lucius-Vérus, à dr., avec la chlamyde sur l'épaule g.

℞. Date effacée. Tête de Jupiter-Ammon, à dr., surmontée d'un globe. . . . . Æ.9.–R¹.–F.*.–4 fr.

2300. .....AIOC. OYHPOC. CЄB. Tête laurée de Lucius-Vérus, à droite, avec le *paludamentum*.

℞. Date effacée. Têtes accolées du Soleil et de la Lune, à droite, l'une radiée et l'autre surmontée d'un croissant. . . . . Æ.9.–R¹.–F.*.–4 fr.

2301. Autre; date effacée. Deux Canopes en face l'un de l'autre. . . . . Æ.9.–R¹.–F.*.–4 fr.

2302. ...AYPHAIOC. OYHPOC. Cє. Tête laurée de Lucius-Vérus, à dr., la chlamyde sur l'épaule g.

℞. Date effacée. Isis-*Pharia* allant à g, tenant une voile enflée par les vents. . Æ.8.–R¹.–F.*.–3 fr.

2303. Autre; date effacée. Sérapis debout, à demi-couvert du *pallium*, couronné par une femme debout, vêtue de la *stola*, le *lotus* sur la tête et une corne d'abondance dans la main g. . . Æ.8½.–R¹.–F.*.–3 fr.

2304. Autre; date effacée. Sérapis assis sur un siège, à gauche, dans un temple distyle, la main droite au-dessus de Cerbère placé à ses pieds et la gauche sur la haste; sur le dossier du siège, une petite Victoire lui présente une couronne. . . . . Æ.9.–R¹.–F.*.–4 fr.

2305. A. AYP.....HPOC. CЄB. Tête laurée de Lucius-Vérus, à gauche, avec le *paludamentum*.

℞. Date effacée. Femme debout, vêtue de la *stola*, tenant des épis de la main droite et une corne d'abondance de la gauche. . . Æ.9.–R¹.–F.o.–3 fr.

2306. A. AYPHAIOC. OYHPOC. Cє. Tête nue de Lucius-Vérus, à dr., la chlamyde sur l'épaule gauche.

℞. ЄVΘHNIA. L..... L'Abondance debout, vêtue de la *stola*, tenant des épis de la main droite et une corne d'abondance de la g. . Æ.10.–R².–F.*.–8 fr.

2307. .....OYHPOC. CЄB. Tête laurée de Lucius-Vérus, à gauche.

℞. Date effacée. La Fortune couchée sur le *lectisternium*, à gauche. . . . . Æ.9.–C.–F.o.–2 fr.

2308. Légende effacée. Tête nue de Lucius-Vérus, à droite, avec le *paludamentum*.

℞. CHMACIA..... Figure juvénile sur un cheval allant au galop, à dr., tenant une palme dans la main droite levée et ayant une draperie flottante sur le bras gauche. . . . . Æ.9.–R².–F.*.–8 fr.

2309. .....AIOC. OY..... Tête laurée de Lucius-Vérus, à droite.

℞. Date effacée. L'empereur debout, en toge, portant la Victoire sur la main droite; à ses pieds, un captif à genoux; en face, une figure militaire debout lui présente une couronne. . . Æ.9.-R³.–F.o.-9 fr.

## *M. Aurelius et L. Verus.*

2309 *bis*. A. AYPHAIOC. OYHPOC. CЄB. Tête laurée de Lucius-Vérus, à dr., avec la chlamyde sur l'épaule gauche.

℞. M. AYPHAIOC. ANTωNINOC. C. Tête barbue et laurée de M. Aurèle. . Pot.6½.–R⁴.–F.**.–24 fr.

## LVCILLA, Lucii-Veri uxor.

*Les Médailles de Lucille sont :*

*En poin.* R⁵. — F.*. Médaillon. . . . , . . . 36 fr.
*En bronze.* R⁵. — F.o. Grand module, de . . 24 à 30 fr.

---

2310. ΑΟΥΚΙΛΛΑ. CЄΒ. ΑΝΤ. C. ΘΥ. Tête de Lucille, à droite.

℟. L. Z. (an 7). La Fortune couchée sur le *lectisternium*. . . . . Pot.6.–R⁵.–F.*.–36 fr.

2311. ΑΟΥΚΙΛΛΑ. CЄΒ. ΑΝΤ. CЄ. ΘΥ. Même tête.

℟. L. H. (an 8). Même type de la Fortune couchée. . . . . Æ.9.–R⁵.–F.o.–24 fr.

2312. ΑΟΥΚΙΛΛΑ. CЄΒ. ΑΝΤ. CЄ. ΘΥΤ. Même tête.

℟. L. H. Le génie de la ville d'Alexandrie, comme Triptoléme sur un char traîné par deux serpens ailés. ☐. *Mus. Theup. II. p.* 1160. Æ.9.–R⁶.–F.o.–30 fr.

2313. ΑΟΥΚΙΛΛΑ. CЄΒ. ΑΝΤ. C. ΘΥ. Même tête.

℟. L. Θ. (an 9). Æsculape debout près d'un autel, une patère dans la main dr. et la g. sur son bâton avec un serpent. . . . Pot.6.–R⁵.–F.*.–36 fr.

2314. Autre, avec L. I. (an 10). L'Abondance debout. ☐. *Mus. Theupoli. l. c.* . . . Æ.9.–R⁵.–F.o.–24 fr.

2315. Autre, avec L. ΔωΔЄΚΑΤΟΥ. Temple distyle dans lequel est Isis assise, allaitant son fils Orus qui est sur ses genoux. ☐. . . . Æ.9.–R⁶.–F.o.–30 fr.
Mus. Theupoli. *l. c.*

2316. .....ΟΥΚ.....Β. ΑΝΤ..... Tête de Lucille.

℟. ЄΙΡΗΝΗ. Date effacée. La Paix assise, la main droite levée. ☐. . . . . Æ.9.–R⁶.–F.o.–30 fr.
Cabinet de M. Tochon, à Paris.

## COMMODVS.

*Les Médailles de Commode sont :*

*En potin.* C. — F.o. Moyen module, de. . 3 à 30 fr.

*En bronze.* { R¹. — F.o. Moyen module, de. . 2 à 9 fr.
R⁵. — F.o. Grand module, de. . 24 à 30 fr.

---

*Années du règne de Marc-Aurèle.*

2317 AYTOKP. KAIC. A. AYPHAIOC. KOMM. CEB. Tête nue et imberbe de Commode, à droite, avec le *paludamentum.*

℞. L. IE. (an 15). Serpent mitré et barbu, dressé. ☐. . . . . Æ.6.–R³.–F.o.–6 fr.

Zoëga. Num. ægypt. pag. 236. n°. 1.

2318. Autre, avec L. IZ. (an 17). Griffon accroupi, avec une roue. ☐. . . . . Æ.6.–R³.–F.o.–6 fr.

Zoëga. l. c. n°. 2.

2319. .....AYPHAIOC. KOMMOΔOC. CEB. Tête nue de Commode jeune, avec le *paludamentum.*

℞. L. IΘ. (an 19). Le Soleil dans un quadrige, avec ses attributs. ☐. . . . . Æ.9.–R⁵.–F.o.–24 fr.

Zoëga. l. c. n°. 3.

2320. .....AYPHAIOC. KOMMOΔOC. CEB. YΠAT. Β. Tête laurée de Commode, avec le *paludamentum.*

℞. L. IΘ. Caducée formé de deux serpens entre deux épis. ☐. . . . . Æ.5.–R².–F.o.–4 fr.

Mus. Sanclem. num. sel. II. pag. 274.

2321. M. AYP.....MOΔOC. CEB. Tête laurée de Commode.

℞. L. K. (an 20). Tête de Sérapis, de face; dans le ch., un petit trophée. ☐. . . Æ.5.–R³.–F.o.–6 fr.

Mus. Sancl. num. sel. II. pag. 276.

2322. M. AYPH. KOMM. ANTωNINOC. CЄB. Tête laurée de Commode.

℟. L. K. Jupiter nu, debout, avec le *pallium* sur l'épaule gauche, tenant un foudre dans la main droite et la gauche sur la haste. □. . Pot.6.–R¹.–F.o.–4 fr.

Zoëga. Num. ægypt. pag. 237. n°. 4.

2323. Autre, avec L. K. Jupiter assis, tenant un foudre. □. *Mus. Arigoni.* . . . . . Æ.6.–R².–F.o.–4 fr.

2324. M. A. KO. ANTω. CЄB. ЄYCЄ. Tête laurée de Commode.

℟. L. K. Tête de Jupiter–Sérapis sur une colonne; devant, une femme debout, sacrifiant près d'un autel. □. *Zoëga. l. c. n°. 7.* . . Pot.6.–R².–F.o.–8 fr.

2325. M. A. KOM. ANTΩ. CЄB. ЄYCЄB. Tête laurée de Commode. . . . . .

℟. L. K. Mercure debout, le *modius* sur la tête, son caducée dans la main droite et une palme dans la g.; à ses pieds, un chien. □. *Mus. Theupoli.* II. *pag.* 1161. . . . . Æ.6.–R³.–F.o.–6 fr.

2326. Autre, avec L. K..... Le Nil couché, tenant un roseau et une corne d'abondance. □. *Eckhel. Cat. m. Vindob. pag.* 274. . . . . Pot.6.–R².–F.o.–8 fr.

2327. Autre, avec L. K. Deux serpens dressés. □. *Tristan. Comm. hist. p.* 744. Æ.9.–R⁵.–F.o.–24 fr.

2328. Autre, avec L. K. ΠЄΩNOIA. ΘЄωN. L'empereur debout, vêtu de la toge, sacrifiant près d'un autel, et trois soldats. □. . . . . Æ.6.–R⁴.–F.o.–9 fr.

Mus. Theupoli. II. pag. 1160.

2329. M. AYPH. KOMM. ANTωNINOC. CЄ. *vel* CЄB. Tête laurée et barbue de Commode, à droite.

℞. L. KA. (an 21). L'empereur à cheval, allant au galop et tourné vers la droite, foulant aux pieds deux ennemis. . . . . Pot.6.–R².–F.o.–8 fr.

2330. M. AYPH. KOMM. ANTωNINOC. Cϵ. Tête laurée et barbue de Commode, à droite.

℞. L. KA. L'empereur dans un quadrige allant vers la droite. . . . . Pot.7½.–R².–F.o.–8 fr.

2331. Autre, avec L. KA. Deux captifs assis au pied d'un trophée. . . . . Pot.7.–R¹.–F.o.–4 fr.

2332. M. AYPH. KOMMO. ANTωNINOC Cϵ. Même tête.

℞. L. KA. Victoire marchant. □. *Mus. Theup.* II. *pag.* 1161. . . . . Æ.6.–R¹.–F.o.–2 fr.

2333. M. AYPH. KOMM. ANTωNINOC. Cϵ. Même tête.

℞. L. KB. (an 22). Rome–*Nicéphore* assise, à gauche, tenant la haste; près d'elle, un bouclier. . . . . Pot.6½.–C.–F.o.–3 fr.

2334. Autre, avec L. KB. Jupiter nu, debout, avec le *pallium* sur l'épaule gauche, un foudre dans la main dr., la g. sur la haste pure. . Pot.7.–R¹.–F.o.–4 fr.

2335. Autre semblable. □. . . . Æ.6.–R¹.–F.o.–2 fr.

Zoëga. Num. ægypt. pag. 237. n°. 19.

2336. M. AYP. KOM. *vel* KOMM. ANTωNINOC. Tête laurée de Commode.

℞. L. KΓ. (an 23). YΠATOC. TO. Δ. Jupiter–*Nicéphore* assis, à gauche, la main gauche sur la haste. . . . . Pot.6½.–R².–F.o.–8 fr.

2337. Autre, avec L. KΓ. Tête d'Ammon, avec un globe, à droite. . . . . Pot.6.–R¹.–F.o.–4 fr.

2338. Autre, avec L. KΓ. Rome–*Nicéphore* assise, à gauche. . . . . Pot.6½.–R¹.–F.o.–4 fr.

2339. M. ANTωNINOC. KOMMOΔOC. A..... Tête nue et barbue de Commode, à droite, avec le *paludam*.

℞.

℞. L. KΓ. (an 23). L'empereur à cheval, allant au galop, à droite, et frappant de son javelot un lion qui se jette sur lui. . . . . Pot.7.–R².–F.*.–8 fr.

2340. .....ANTωNINOC. CЄ. Tête laurée de Commode, à droite.

℞. L. KΓ. Victoire marchant à gauche, tenant une palme et une couronne. . . Æ.7.–R².–F.o.–4 fr.

2341. M. AYPH. KOMM. ANTωNINOC. CЄ. Tête laurée de Commode, à droite.

℞. L. KΓ. Femme tourrelée, debout et vêtue de la *stola*, la main dr. levée et tenant la haste pure dans la gauche. . . . . Æ.6.–R².–F.o.–4 fr.

2342. M. AYP. KOMMOΔ. ANTωNЄNOC (*Sic*). C.... Même tête.

℞. L. KΓ. Tête de Sérapis à dr. Æ.6.–R².–F.o.–4 fr.

2343. M. AYPH. KOM. ANTωNINOC. Même tête.

℞. L. KΔ. (an 24). Tête de Jupiter-Ammon, surmontée d'un globe. ☾. . . . Pot.6½.–R¹.–F.o.–4 fr.

Cabinet de M. Tôchon, à Paris.

2344. M. A. KOM. ANTω. CЄB. ЄYCЄB. Tête laurée de Commode, à droite.

℞. L. KΔ. Victoire dans un quadrige allant à gauche. . . . . Pot.7.–R².–F.o.–8 fr.

2345. Autre, avec L. KΔ. Buste du Nil, à droite, avec une corne d'abondance sur l'épaule droite et le *pallium* sur la gauche. . . . . Pot.6½.–R¹.–F.o.–4 fr.

2346. M. A. KO. ANTω. CЄB. ЄYCЄB. Tête laurée de Commode, à droite.

℞. L. KΔ. Femme tourrelée, debout, sacrifiant près d'un autel allumé; en face, la tête de Sérapis placée sur une colonne. . . Pot.6½.–R¹.–F.o.–4 fr.

2347. M. AYPH. KOMM..... CЄB. Même tête.

℞. L. KΔ. (an 24). Tête de Sérapis, à droite, sur un pied humain. . . . . Æ.5½.–R⁴.–F.o.–9 fr.

2348. .....H. KOMOΔ. ANTω..... Tête laurée de Commode, à droite.

℞. L. KΔ. Tête jeune casquée, tournée à droite, le dos tourné. . . . . Æ.5½.–R³.–F.o.–6 fr.

2349. M. AYPH. KOMM. ANTωNINOC. CЄB. Même tête.

℞. L. KΔ. Jupiter-*Nicéphore* assis, à gauche, la main gauche sur la haste. ◻. Pot.6.–R².–F.o.–8 fr.

Cabinet de M. Tôchon, à Paris.

2350. Autre, avec L. KΔ. L'empereur dans un quadrige triomphal. ◻. . . . . Pot.6.–R².–F.o.–8 fr.

Zoëga. Num. ægypt. pag. 238. n°. 24.

2351. M. A. KO. ANTω. CЄB. ЄYCЄB. Tête radiée de Commode, à droite.

℞. L. KЄ. (an 25). Buste du Nil, à droite, avec une corne d'abondance. . . . Pot.7.–R².–F.o.–8 fr.

2352. Autre semblable, mais la tête de Commode est laurée. . . . . Pot.6.–R¹.–F.o.–4 fr.

2353. Autre, avec L. KЄ. Jupiter debout. ◻. *Pocock. Inscr. ant. gr. et lat.* . . . . Æ.9.–R⁵.–F.o.–24 fr.

2354. Autre, avec L. KЄ. Jupiter assis, tenant un foudre de la main dr. et la haste de la gauche. ◻. *Zoëga. l. c. n°. 30. b. ex mus. Ainsl.* Pot.6.–R¹.–F.o.–4 fr.

2355. Autre, avec L. KЄ. L'empereur dans un quadrige, à dr. ◻. *Mus. Pembr.* Pot.6.–R².–F.o.–8 fr.

2356. Autre, avec L. KЄ. Victoire dans un quadrige allant à gauche. . . . . Pot.6½.–R¹.–F.o.–4 fr.

2357. Autre, avec L. KЄ. Figure sacrifiant près d'un autel allumé; en face, la tête de Sérapis placée sur une colonne. ◻. . . . . Pot.6.–R².–F.o.–8 fr.

Cabinet de M. Tôchon, à Paris.

2358. M. A. KO. ANTΩ. CЄB. ЄYCЄB. Tête laurée de Commode.

℞. L. Kϛ. (an 26). Tête du Nil, avec une corne d'abondance du côté droit. ☐. *Mus. Sancl. num. sel.* II. *pag.* 277. . . . . Pot.6.–R¹.–F.o.–4 fr.

2359. Autre, avec L. Kϛ. Victoire dans un quadrige. ☐. *Zoëga N. æg. p.* 239. *n°.* 34. Æ 6.–R².–F.o.–4 fr.

2360. M. A. KO. ANTΩ. CЄB. ЄYCЄBHC. Même tête.

℞. L. Kϛ. Harpocrate assis sur la fleur du *lotus*, la main droite à la bouche et un fouet dans la main gauche. ☐. . . . . Æ.6.–R³.–F.o.–6 fr.

Eckhel. Cat. mus. Vindob. pag. 273. n°. 6.

2361. M. A. KOM. ANTΩ. CЄB. ЄYCЄB. Même tête.

℞. L. KZ. (an 27). Tête laurée de Jupiter, tournée à droite. . . . . Pot.6.–R¹.–F.o.–4 fr.

2362. Autre, avec L. KZ. Tête de Jupiter-Ammon, à dr., surmontée d'un disque. . Pot.6.–R¹.–F.o.–4 fr.

2363. Autre, avec L. KZ. Même tête. ☐. *Zoëga. l. c. n°.* 41. . . . . Æ.6.–R¹.–F.o.–2 fr.

2364. Autre, avec L. KZ. Isis-*Pharia* debout. ☐. *M. Arigoni.* . . . . . Æ.6.–R².–F.o.–4 fr.

2365. Autre, avec L. KZ. Æsculape. ☐. *Zoëga. l. c. n°.* 37. *ex Patin.* . . . . . Æ.6.–R².–F.o.–4 fr.

2366. Autre. Couronne dans laquelle on lit: ΠЄPIOA. AЄKA. ЄT.; dessous, KZ. ☐. Æ.6.–R³.–F.*.–12 fr.

Mus. Theupoli. II. pag. 1162.

2367. Autre, avec L. KH. (an 28). Mercure debout, à moitié nu, le *modius* sur la tête, un caducée dans la main dr. et une longue palme dans la gauche; à ses pieds, un chien. . . . . Pot.6.–R².–F.o.–8 fr.

2368. Autre presque sembl. ☐. . Æ.6.–R².–F.o.–4 fr.

Zoëga. l. c. n°. 45.

2369. M. A. KOM. ANTΩ. CЄB. ЄYCЄB. Tête laurée de Commode, à droite.

℞. L. KH. (an 28). Jupiter assis sur un siège, à g., tenant un foudre de la main droite, la gauche sur la haste pure. . . . . Pot.6½.–R².–F.o.–8 fr.

2370. Autre semblable. ◻. . . . Æ.6.–R².–F.o.–4 fr.

Zoëga. Num. ægypt. pag. 240. n°. 48.

2371. Autre, avec L. KH. Sérapis assis sur un siège, à gauche, la main gauche sur la haste; à ses pieds, Cerbère. . . . . Pot.6½.–R².–F.o.–8 fr.

2372. Autre, avec L. KH. Même type. ◻. *Zoëga. l. c. n°.* 49. . . . . Æ.6.–R².–F.o.–4 fr.

2373. Autre, avec L. KH. Sérapis assis; à ses pieds, un griffon. ◻. . . . . Æ.6.–R².–F.σ.–4 fr.

Mus. Theupoli. II. pag. 1162.

2374. Autre, avec L. KH. Sérapis assis; à ses pieds, un aigle. ◻. *Mus. Theup. l. c.* Æ.6.–R².–F.o.–4 fr.

2375. Autre, avec L. KH. L'empereur debout, vêtu de la toge, tenant de la main droite une branche de laurier et de la gauche la haste pure; derrière, une femme tourrelée le couronne. Pot.6½.–R².–F.o.–8 fr.

2376. M. A. KOM. ANTΩ..... CЄB. Tête laurée de Commode.

℞. L. KH. Même type de l'empereur. ◻. *Mus. Sancl. num. sel.* II. *p.* 277. . Æ.6.–R¹.–F.o.–2 fr.

2377. Autre, avec L. KH. L'empereur debout, armé de la haste, le bras dr. étendu au-dessus d'un autel, couronné par une femme tourrelée qui tient de la main gauche des épis. ◻. . . . . Pot.6½.–R².–F.o.–8 fr.

Zoëga. l. c. pag. 239. n°. 43.

2378. Autre semblable. ◻. . . . Æ.6.–R².–F.o.–4 fr.

Zoëga. l. c. n°. 44.

2379. M. A. KOM. ANTΩ. CEB. EYCEB. Tête laurée de Commode, à droite.

℞. L. KH. (an 28). Deux serpens, mâle et femelle, mitrés, dressés et en regard. . Æ.8.–R².–F.o.–6 fr.

2380. Autre, avec L. KH. Vaisseau à la voile; devant, un phare. ◻. *Mus. Arigoni.* . Æ.6.–R⁴.–F.o.–9 fr.

2381. Autre, avec L. KH. Mercure enveloppé dans son manteau, tenant son caducée et courant vers la droite. . . . . Æ.6.–R².–F.*.–5 fr.

2382. Autre, avec L. KΘ. (an 29). Le Nil assis sur un rocher, à g., tenant un roseau de la main dr. et une corne d'abondance de la g. . Pot.6½.–R¹.–F.*.–6 fr.

2383. Autre semblable. ◻. . . . Æ.6.–R¹.–F.o.–2 fr.

Zoëga. Num. ægypt. p. 240. n°. 57.

2384. Autre, avec L. KΘ. Sérapis assis sur un siège et tourné à gauche, la main gauche sur la haste; à ses pieds, Cerbère. . . . . Pot.6.–R¹.–F.*.–6 fr.

2385. Autre, avec L. KΘ. Jupiter lauré et à demi-nu, assis, ayant le foudre dans la main droite et la haste dans la gauche. ◻. . . . . Pot.6.–R¹.–F.*.–3 fr.

Eckhel. Cat. mus. Vindob. p. 273. n°. 10.

2386. Autre, avec L. KΘ. L'Equité assise sur un siège, à gauche, ayant une balance à la main droite et la g. sur la haste pure. . . . . Pot.6½.–R¹.–F.*.–6 fr.

2387. Autre, avec L. KΘ. L'empereur debout, vêtu de la toge, sacrifiant près d'un autel et tenant la haste pure; derrière lui, la Victoire debout, tenant une palme, le couronne. . . . . Pot.6½.–R².–F.o.–8 fr.

2388. Autre, avec L. KΘ. Vaisseau à la voile, près d'un phare sur le haut duquel sont des tritons sonnant du buccin. . . . . Pot.6½.–R⁴.–F.o.–16 fr.

2389. M. A. KO. ANTΩ. CEB. EYCEB. Tête laurée de Commode, à droite.

℞. L. KΘ. (an 29). Vaisseau à la voile, près d'un phare sur le haut duquel sont deux tritons sonnant du buccin ☐. . . . . Æ.6.–R4.–F.o.–9 fr.

Mus. Theupoli. II. p. 1162.

2390. Autre, avec L. A. (an 30). Tête de Diane, à g.; devant, un grand croissant. . Pot.6.–R1.–F.o.–4 fr.

2391. Autre; sans le croissant. Pot.6.–R1.–F.o.–4 fr.

2392. Autre, avec L. A. Sérapis debout, vêtu de la toge, tenant un pavot dans la main droite; à sa gauche, une coupe sur un pied. Pot.6½.–R1.–F.o.–4 fr.

2393. Autre, avec L. A. Aigle éployé sur un foudre, à droite. . . . . Pot.6½.–R1.–F.o.–4 fr.

2394. Autre, avec L. A. L'Espérance marchant, tournée à gauche. . . . . Pot.6.–R1.–F.o.–4 fr.

2395. Autre, avec ΠPONOIA. L. A. La Providence radiée, vêtue de la *stola*, debout, la main dr. levée et tenant la haste pure dans la g. Pot.6½.–R2.–F.o.–8 fr.

2396. Autre, avec L. A. L'empereur à cheval, en pacificateur, allant à g. . . . . Pot.6.–R3.–F.o.–12 fr.

2397. Autre, avec L. A. Lion marchant; au-dessus, un astre. ☐. . . . . Æ.6.–R2.–F.o.–4 fr.

Zoëga. Num. ægypt. pag. 242. n°. 73. ex mus. Florent.

2398. M. A. KOM. ANTΩ. CEB. EYCEB. Tête laurée de Commode.

℞. L. AA. (an 31). Tête de Diane; devant, un croissant. ☐. . . . . Pot.6. R1.–F.o.–4 fr.

Zoëga. l. c. n°. 75.

2399. Autre, avec L. AA. La Fortune couchée sur le *lectisternium*. ☐. . . . . Pot.6.–R1.–F.o.–4 fr.

Zoëga. l. c. n°. 76.

2400. M. A. KOM. ANTΩ. CEB. EYCEB. Tête laurée de Commode.

℞. L. AA. (an 31). Sérapis debout, la main droite baissée. □. . . . . Pot.6.–R¹.–F.o.–4 fr.

Eckhel. Cat. mus. Vindob. pag. 274. n°. 15.

2401. Autre, avec L. AB. (an 32). Tête de Diane; devant, un croissant. □. . . . . Pot.6.–R¹.–F.o.–4 fr.

Zoëga Num. ægypt. pag. 242. n°. 79.

2402. A. AIA. AYP. KOM. CE. EYCE. EYTY. Tête laurée de Commode, à droite.

℞. L. AB. (*a*). Aigle sur un foudre, tourné à droite et regardant vers la gauche, entre deux enseignes militaires. . . . . Pot.6½.–R².–F.o.–8 fr.

2403. Autre, avec L. AB. Jupiter assis, tenant de la main dr. un foudre et de la g. la haste. □. *Mus. Sancl. num. sel.* II. *pag.* 277. . . . . Æ.6.–R³.–F.o.–6 fr.

2404. Autre, avec L. AB. Rome assise sur un siège, à gauche, ayant sur la main droite une petite Victoire, et tenant la haste de la g.; près du siège, un bouclier. □. *Zoëga. l. c. n°.* 80. . . Pot.6½.–R².–F.o.–8 fr.

2405. Autre, avec L. AΓ. (an 33). Sérapis assis, à g.; à ses pieds, Cerbère. . . . . Pot.6½.–R².–F.o.–8 fr.

2406. Autre, avec POMAIΩN. HPAKΛEA. L. AΓ. L'empereur nu, debout, représenté comme Hercule, ayant les pommes des Hespérides sur la main droite et la peau du lion sur le bras, la main gauche sur sa massue; derrière lui, une Victoire debout le couronne. . . . . Pot.6½.–R⁵.–F.o.–30 fr.

2407. Légende effacée. Tête laurée de Commode.

---

(*a*) C'est par erreur que Zoëga a décrit cette médaille à l'an 30.

℞. L... MONHTA. La monnoie personnifiée, debout et vêtue de la *stola*, tenant une balance de la main droite et un sceptre de la gauche; à ses pieds, un monceau de métal. ☐. *Zoëga. Num. ægypt. pag.* 244. *n°.* 84. . . . . Æ.9.–R⁸.–F.o.–3o fr.

2408. Légende effacée. Tête radiée de Commode.

℞. Date effacée. ЄVΘHNIA. Tête de l'Abondance; devant, un épi. ☐. . . . . Æ.8.–R½.–F.o.–24 fr.

Zoëga. l. c. n°. 85.

2409. .....AVPH. KOMMOΔOC. ANT..... Tête laurée de Commode, à droite.

℞. Date effacée. Sérapis debout, entre Cérès et la Fortune. . . . . Æ.10.–R⁶.–F.o.–3o fr.

2410. A. K. M. AVP. KOM. ÇЄ. ЄVCЄ. ЄVTV. Tête laurée de Commode.

℞. Sans date. Trophée entre deux captifs. ☐. *Zoëg. l. c. n°.* 87. *ex mus. Bracc.* . Æ.6.–R¹.–F.o.–2 fr.

2411. .....KOM. ANTΩNIN..... Tête laurée de Commode, avec le *paludamentum*.

℞. Date effacée. Aigle debout, les ailes éployées, tenant dans son bec une couronne. ☐. *Zoëga. l. c. n°.* 88. . . . . Æ.9.–R⁵.–F.o.–24 fr.

*Années attribuées au règne de Commode.*

2412. M. A. KOM. ANTΩ. CЄB. ЄVCЄB. Tête laurée de Commode, à droite.

℞. L. A. (an 1). Aigle éployé sur un foudre, tourné à droite. . . . . Pot.6½.–R².–F.o.–8 fr.

2413. M. AVPH. KOMMO. ANTΩNINO. CЄB. Tête laurée de Commode, à droite.

℞. L. A. L'empereur à cheval, allant au galop, à d., foulant aux pieds un ennemi. Pot.6.–R².–F.o.–8 fr.

2414. .....T'ête de Commode.

℞. L. A. (an 1). L'Espérance marchant, à gauche. □. *Zoëga. Numismat. ægypt. pag.* 244.n°. 92. *ex mus. Parm.* . . . . . Æ.6.–R².–F.o.–4 fr.

2415. M. A. KOM. ANTΩNEINOC. CEB. Tête laurée de Commode, à droite.

℞. L. A. Le Nil couché. □. Æ.6.–R².–F.o.–4 fr. Mus. Arigoni.

2416. Autre, avec L. A. Tête de la Lune. □. *Patin. Impp. pag.* 214. . . . . Æ.6.–R².–F.o.–4 fr.

2417. Autre, avec L. A. Sérapis debout, tenant de la main droite des épis; à ses pieds, un autel. □. *Mus. Arigoni.* . . . . . Æ.6.–R².–F.o.–4 fr.

2418. M. A. KOM. ANTΩ. CEB. EYCEB. Tête laurée de Commode, à droite.

℞. L. Δ. (an 4). Tête radiée du Soleil, à dr., avec le *pallium* sur les épaules. . . Pot.6.–R².–F.o.–8 fr.

2419. Autre, avec L. ς. (an 6). Rome assise. □. *Patin. Impp. l. c.* . . . . . Æ.6.–R².–F.o.–4 fr.

2420. M. AY. OA..... (*Sic*). KOMOΔO.... Tête laurée de Commode, à droite.

℞. L. ς. ΩKEANOC. (*a*). Fleuve barbu, couché et tourné à g., tenant un roseau de la main dr. et une corne d'abondance de la g.; près de lui, un vase renversé, d'où coulent des eaux. Æ.6.–R⁸.–F.o.–100 fr.

2421. M. AYPH. KOM. ANTΩNINOC..... Même tête.

℞. L. H. (an 8). Rome–*Nicéphore* assise. □. *Cab. de M. Tôchon, à Paris.* . . Pot.6.–R².–F.o.–8 fr.

---

(*a*) Fausse leçon de Pellerin; cette médaille est certainement de fabrique ionienne, et la date n'a jamais existé; ce sont les vestiges du mot EΦECIΩN presqu'entièrement effacé.

2422. .....Tête de Commode.

℟. L. H. (an 8). Jeune homme debout, tenant de la main dr. un caducée et de la gauche une palme. □. *Mus. Arigoni.* . . . . . Æ.6.–R².–F.o.–4 fr.

2423. Autre, avec L. Θ. (an 9). Homme barbu, à demi-nu, assis, tenant de la main droite un rameau et de la gauche la haste; devant lui, une ciste avec un serpent. □. *Mus. Arigoni.* . . Æ.6.–R².–F.o.–4 fr.

2424. Autre, avec L. IA. (an 11). Jeune homme marchant, tenant de la main dr. des épis et de la g. un caducée. □. *Mus. Arigoni.* . Æ.6.–R².–F.o.–4 fr.

2425. Autre, avec L. IΓ. (an 13). Æsculape debout, tenant de la main droite une patère au-dessus d'un autel, et de la gauche un bâton autour duquel est un serpent. □. *Mus. Arigoni.* . . Æ.6.–R².–F.o.–4 fr.

## CRISPINA, Commodi uxor.

*Les Médailles de Crispine sont :*

| | | |
|---|---|---|
| *En potin.* | R⁵. — F.*. Médaillon. . . . . | 30 fr. |
| *En bronze.* | R⁵. — F.*. Petit module. . . . . | 10 fr. |
| | R⁴. — F.*. Moyen module . . . . . | 9 fr. |
| | R⁵. — F.*. Grand module. . . . . | 30 fr. |

2426. ΚΡЄCΠЄΙΝΑΝ. CЄB. ΑΥΓ. ΚΟΜΜΟΔΟΥ. CЄB. Tête de Crispine, à droite.

℟. L. IΘ. (an 19). La Providence debout, vêtue de la *stola*, la main droite levée et tenant une corne d'abondance de la g. (*a*). . . Æ.9½.–R⁵.–F.*.–30 fr.

2427. ΚΡΙCΠΙΝΑ. CЄΒΑCΤΗ. Tête de Crispine.

(*a*) C'est par erreur que Zoëga a décrit cette médaille à l'an 22.

℞. L. IΘ. (an 19). Griffon avec une roue. ◻. *Zoëga Num. ægypt. p.* 245. *n*$^{b}$. 2. . Æ.4.–R$^{5}$.–F.*.–10 fr.

2428. KPЄICΠЄINAN. CЄB. AYT. KOMMOΔ..... Tête de Crispine, à droite.

℞. L. K. (an 20). Rome–*Nicéphore* assise sur un siège, à g.; à terre, bouclier. Æ.9.–R$^{5}$.–F.*.–30 fr.

2429. KPHCΠЄIN (*Sic*). CЄBAC. Tête de Crispine.

℞. L. K. La Fortune debout, avec ses attributs. ◻. *Mus. Arigoni.* . . . . . Æ.6.–R$^{4}$.–F.*.–9 fr.

2430. .....NA. CЄB. AYT. KOM..... Même tête.

℞. L. K. L'empereur en pacificateur, à cheval allant au galop, à gauche. . . . Æ.9.–R$^{6}$.–F.*.–30 fr.

2431. Autre, avec L. K. Deux serpens dressés en face l'un de l'autre, l'un mâle et l'autre femelle; le premier avec un caducée, l'autre avec un pavot. ◻. *M. Sanclem. num. sel.* II. *pag.* 280. . Æ.7.–R$^{4}$.–F.*.–9 fr.

2432. KPЄICΠЄINA. CЄBACTH. Tête de Crispine.

℞. L. KA. (an 21). La Fortune assise. ◻. *M. Theupoli.* II. *pag.* 1164. . . . . Æ.6.–R$^{4}$.–F.*.–9 fr.

2433. KPЄICΠЄINA. CЄBACTH. (*a*). Même tête.

℞. L. KA. L'Espérance marchant, tournée vers la gauche. . . . . Pot.6½.–R$^{5}$.–F.*.–30 fr.

2434. Autre, avec L. KB. Figure militaire debout, la main dr. levée et un javelot dans la g. ◻. *Zoëga l. c.* n°. 9. *ex mus. Parm.* . . . . Æ.9.–R$^{5}$.–F.*.–30 fr.

---

(*a*) Zoëga a lu par erreur sur cette médaille : KPICΠЄINA. CЄB. AYT. KOMMOΔOY. CЄB.

## PERTINAX.

*Les Médailles de Pertinax sont :*

*En bronze.* R⁸. — F.*. Moyen module. . . . . 100 fr.

2435. .....Tête de Pertinax.

R/. L. A. (an 1). L'Equité debout. □. *Vaillant Numismata græca.* . . . . Æ.6.–R⁸.–F.*.–100 fr.

2436. Autre, avec L. A. OMONOIA. La Concorde debout, vêtue de la *stola*, tenant une branche de laurier de la main droite et une corne d'abondance de la gauche. □. *Vaillant*, *l. c.* . Æ.6.–R⁸.–F.*.–100 fr.

## TITIANA, Pertinacis uxor.

*Les Médailles de Titiana sont :*

*En potin.* R⁷. — F.*. Médaillon. . . . . 60 fr.

2437. TITIANH. CЄBACTH. Tête de Titiana, à dr.

R/. L. A. (an 1). Victoire marchant à g., tenant une couronne. (*a*). . . . . Pot.6.–R⁷.–F.*.–100 fr.

(*a*) Il existe un coin moderne, avec le type d'un vaisseau à la voile.

## SEPTIMIVS-SEVERVS.

*Les Médailles de Septime-Sévère sont :*

*En potin.* R⁵. — F.*. Médaillon, de . . . . 36 à 40 fr.

*En bronze.* { R⁶. — F.*. Moyen module. . . . . 20 fr.
R⁷. — F.*. Grand module. . . . . 48 fr.

---

2438. AYT. K. Λ. CЄΠT. CЄOYHPOC. ΠЄPT. CЄB. Tête laurée de Septime-Sévère, à droite.

℞. L. B. (an 2). L'Equité debout, avec ses attributs. . . . . Pot.6.-R⁵.-F.*.-36 fr.

2439. Autre, avec L. B. Jupiter assis sur un siège, à gauche, tenant un foudre de la main droite et la gauche sur la haste pure. . . . Pot.6½.-R⁵.-F.*.-36 fr.

2440. .....K. Λ. CЄΠ.. CЄOYHPOC. ΠЄPTI. CЄB. Tête laurée de Septime-Sévère, à droite.

℞. L. B. Victoire dans un quadrige allant vers la gauche. . . . . Pot.7.-R⁶.-F.*.-40 fr.

2441. Autre, avec L. Γ. (an 3). Rome-*Nicéphore* assise. ◻. *Mus. Arigoni.* . . . Æ.6.-R⁵.-F.*.-20 fr.

2442. Autre, avec L. Γ. Griffon avec une roue. ◻. *Zoëga Num. æg. p.* 248. *n°.* 6. . Æ.6.-R⁵.-F.*.-20 fr.

2443. Autre, avec L. Δ. (an 4). La Fortune assise et tournée à gauche. . . . . Pot.5½.-R⁵.-F.*.-36 fr.

2444. Autre, avec L. Δ. Le Nil couché. ◻. *Mus. Arigoni.* . . . . . Æ.6.-R⁵.-F.*.-20 fr.

2445. Autre, avec L. Δ. Jupiter debout, vêtu du *pallium*, tenant dans la main droite un foudre et dans la gauche la haste ; à ses pieds, un aigle. ◻. *M. Theupoli.* II. *pag.* 1164. . . . . Æ.6.-R⁵.-F.*.-20 fr.

2446. AYT. K. A. CЄΠ. CЄOYHPOC. ΠЄPT. CЄB. APA-BIK. Tête laurée de Septime-Sévère.

℞. L. Є. (an 5). Tête d'Ammon. ◻. *Zoëga Num. ægypt. pag.* 249. *n°.* 9. . . Pot.6.–R⁶.–F.*.–40 fr.

2447. Autre; date effacée. L'empereur dans un bige, tenant dans la main droite une couronne et dans la g. la haste. ◻. . . . . Æ.9.–R⁷.–F.*.–48 fr.

Wise. ex mus. Bodleiano.

IVLIA-DOMNA, Septimii-Severi uxor.

*Les Médailles de Julia-Domna sont :*

| | | | |
|---|---|---|---|
| *En argent.* | R✡.— | F.*. Médaillon. . . . . | 150 fr. |
| *En potin.* | R⁴. — | F.*. Médaillon . . . . . | 16 fr. |
| *En bronze.* | R⁴. — | F.*. Moyen module. . . . . | 9 fr. |
| | R⁵. — | F.*. Grand module. . . . . | 24 fr. |

2448. IOYAIA. ΔOMNA. CЄB. Tête de Julia-Domna.

℞. L. B. (an 2). Rome-*Nicéphore* assise. ◻. *Mus. Arigoni.* . . . . . Æ.6.–R⁴.–F.*.–9 fr.

2449. Autre, avec L. B. Femme voilée, debout, sacrifiant de la main droite près d'un autel et tenant de la gauche l'*acerra*. ◻. . . . . Æ.6.–R⁴.–F.*.–9 fr.

Zoëga. l. c. n°. 3. ex mus. Florent.

2450. IOYAIA. ΔOMNA..... Tête de Julia-Domna, à droite.

℞. L. H. (an 8). Femme assise sur un siège et tournée à droite, ayant sur la main dr. une tête de Sérapis; devant, une coupe sur une colonne: derrière, un Canope aussi sur une colonne. Æ.9.–R⁵.–F.*.–24 fr.

2451. IOYAIA. ΔOMNA. CЄB. MHTH. CTPA. Tête de Julia-Domna, à droite.

℞. L. IB. (an 12). Femme tourrelée, debout et vêtue de la *stola*, ayant une tête de Sérapis sur la main

droite et la haste dans la gauche ; près d'elle, un Canope sur une base. . . . . Pot.6.–R⁴.–F.*.–16 fr.

2452. IOYΛIA. ΔOMNA. CЄB. M..... Tête de Julia-Domna, à droite.

℞. L. IΓ. (an 13). Serpent dressé, à gauche, entre un épi et un sistre. . . . . Pot.6½.–R⁴.–F.*.–16 fr.

### *Julia-Domna cum filiis.*

2453. IOYΛIAN. ΔOMNA. CЄB. MHTЄP. CTPA. Tête de Julia-Domna, à droite.

℞. M. A. ANTωNINOC. CЄB. Π. CЄΠ. ΓЄTA. Têtes affrontées de Caracalla et de Géta, l'une laurée et l'autre nue, toutes deux avec le *paludamentum* ; à l'exergue, L. Iϛ. (an 16). ✲. Æ.7.–R✲.–F.*.–150 fr.

## CARACALLA.

### *Les Médailles de Caracalla sont :*

*En potin.* (*a*) R⁵. (*b*) — F.o. Moyen module. . . . . 30 fr.
*En bronze.* . R⁵. . . — F.o. Grand module, de. 30 à 40 fr.

---

### *Médailles attribuées à Caracalla.*

2454. .....Tête de Caracalla.

℞. L. A. (an 1). Canope. ?. □. *Pocock. Insc. ant. gr. et lat.* . . . . . Pot.6.–

---

(*a*) Depuis le règne de Caracalla, jusqu'à la fin de la suite d'Alexandrie, j'ai donné en général le nom de *potin* à toutes les médailles de moyen et de petit module désignées comme étant de *bronze* par Arigoni, Theupoli, Zoëga et d'autres; ces auteurs paroissent avoir souvent confondu ces deux métaux dans les règnes précédens; mais dans l'incertitude, j'ai cru devoir conserver l'indication de métal qu'ils ont donnée.

(*b*) Je crois que les médailles de *potin* d'AEgypte frappées pour

2455. .....Tête de Caracalla.

℞. L. A. (an 1). Tête de Pallas; devant, une palme.? ◻. *Mus. Arigoni.* . . . . . Pot.6.-

2456. AYTOKPA. KAICAP. M.... ANTωNINOC. CEB.... Tête laurée de Caracalla, avec la toge.

℞. L. B. (an 2). Buste d'Anubis, orné du *modius* et d'un diadème, la poitrine nue, le *pallium* sur l'épaule gauche; devant, un caducée terminé par une palme? ◻. . . . . Pot.6.-

Zoëga. Num. ægypt. pag. 250. n°. 3.

2457. Autre, avec L. B. Tête d'Ammon, surmontée d'un globe. ? ◻. . . . . Pot.6.-

Zoëga. l. c. n°. 4. *a.* ex mus. Ainsl.

2458. Autre, avec L. B. Tête d'Ammon, avec la fleur du *lotus* ou un globe ? ◻. . . . . Pot.4.-

Mus. Theupoli. II. pag. 1165.

2459. Autre, avec L. B. Tête de Sérapis? ◻. *Zoëga. l. c. n°. 5. ex mus. Parm.* . . . . . Pot.6.-

2460. Autre, avec L. B. Sérapis debout; à ses pieds, un aigle? ◻. *Mus. Arigoni.* . . . . . Pot.6.-

2461. AYTOKPA. KAICAP. M. AYP. ANTωNINOC. CEB. EYC. Tête laurée de Caracalla.

℞. L. B. Jupiter à demi-nu, debout, tenant dans

---

Caracalla, sont très-rares, et que celles d'Elagabale sont communes; mais comme les médailles de ces deux princes ont souvent été confondues à cause de la conformité de leurs noms, et que celui de CEOYHPOC, qui seul feroit reconnoître avec certitude Caracalla, manque sur toutes les médailles de *potin*, j'ai cru devoir marquer d'un signe de doute toutes celles qui, portant une date anterieure à l'an 6, ont été attribuées à ce prince, et que je regarde pour la plupart comme devant appartenir à Elagabale.

la

la main dr. levée une patère et dans la g. la haste; à ses pieds, un aigle.? ◻. . . . . Pot.6.–

Zoëga. Num. ægypt. pag. 250. n°. 7.

2462. .....Tête de Caracalla.

℞. L. B. (an 2). Rome-*Nicéphore* assise.? ◻. *Mus. Arigoni.* . . . . . Pot.6.–

2463. Autre, avec L. B. Aigle tenant dans son bec une couronne.? ◻. *Mus. Theup.* II. *p.* 1165. . . Pot.6.–

2464. A. KAICAP, M... AYP. ANTωNINOC. CЄB. Tête laurée de Caracalla.

℞. L. Γ. (an 3). Tête de Sérapis.? ◻. *Eckhel. C. mus. Vindob. pag.* 274. *n°.* 1. . . . . Pot.6.–

2465. Autre, avec L. Γ. Tête imberbe casquée, peut-être celle d'Alexandre-le-Grand.? ◻. *Mus. Theupoli. l. c.* . . . . . Pot.6.–

2466. Autre, avec L. Γ. Jupiter assis, tenant dans la main dr. une patère et dans la gauche la haste; à ses pieds, un aigle.? ◻. *Mus. Theupoli. l. c.* . Pot.6.–

2467. Autre, avec L. Γ. Victoire marchant.? ◻. *Mus. Arigoni.* . . . . . Pot.6.–

2468. Autre, avec L. Γ. Aigle éployé, tenant dans ses serres une couronne.? ◻. *Mus. Arigoni.* . Pot.6.–

2469. Autre, avec L. Δ. (an 4). Tête de Sérapis.? ◻. *Mus. Arigoni.* . . . . . Pot.6.–

2470. Autre, avec L. Δ. Sérapis assis; à ses pieds, Cerbère.? ◻. . . . . Pot.6.–

Eckhel Cat. mus. Vindob. pag. 274. n°. 2.

2471. Autre, avec L. Δ. Le Nil assis sur un rocher, ayant dans la main droite un roseau et dans la gauche une corne d'abondance.? ◻. . . . . Pot.6.–

Mus. Theupoli. l. c.

2472. A. KAICAP. M. AYP. ANTωNIN..... Tête laurée de Caracalla.

℞. L. Δ. (an 4). La Providence debout. ? ◻. *Zoëga Num. ægypt. pag.* 251. *n°.* 15. . . . . Pot.6.-

2473. Autre, avec L. Δ. La Fortune couchée sur le *lectisternium.* ? ◻. *Mus. Arigoni.* . . . . . Pot.6.-

2474. Autre, avec L. Δ. Serpent mitré, dressé, avec des épis dans les replis de sa queue. ? ◻. *Zoëga. l. c. n°.* 20. *ex mus. Parm.* . . . . . Pot.6.-

2475. Autre, avec L. Δ. Aigle debout, tenant dans son bec une couronne. ? ◻. . . . . Pot.6.-

Eckhel. Cat. mus. Vindob. p. 274. n°. 3.

2476. A. KA. M. AYP. ANTωNINOC.....(*a*). Tête laurée de Caracalla, avec le *paludamentum.*

℞. L. €. (an 5). Figure militaire debout, la main droite sur la haste et le *parazonium* dans la gauche; à terre, du même côté, un bouclier. ? ◻. *Zoëga. l. c. n°.* 23. . . . . Pot.6.-

2477. Autre, avec L. €. Victoire debout, posant un bouclier sur un tronc d'arbre. ? ◻. . . . . Pot.6.-

Mus. Arigoni.

2478. Autre, avec L. €. Victoire marchant. ? ◻. *Zoëg. l. c. n°.* 24. *b. ex mus. Ainsl.* . . . . . Pot.6.-

2479. Autre, avec L. €. Pallas-*Nicéphore* debout. ? ◻. *Mus. Arigoni.* . . . . . Pot.6.-

2480. Autre, avec L. €. Le Nil couché. ? ◻. *Mus. Arigoni.* . . . . . Pot.6.-

---

(*a*) Cette légende n'est pas conforme à la gravure que donne Zoëga, sur laquelle on lit : A. K. M. AYPHAIOC. ANTωNINOC.

2481. A. KAICAP. MA. AYP. ANTΩNINOC. Tête laurée de Caracalla.

℞. L. Є. (an 5). Tête imberbe radiée, avec le *modius*; devant, une palme.? ☐. *Mus. Theupoli.* II. *p.* 1165. . . . . Pot.6.–

2482. Autre semblable, mais au lieu de la palme, c'est un caducée terminé par une palme.? ☐. *Zoëga. Num. ægypt. pag.* 252. *n°.* 28. *ex Beger.* . . . . Pot.6.–

*Médailles certaines de Caracalla, avec des années du règne de Septime-Sévère.*

2483. .....Tête de Caracalla.

℞. L. ϛ. (an 6). Tête du Nil, à droite. ☐. *Mus. Arigoni.* . . . . . Pot.6.–R⁵.–F.o.–30 fr.

2484. Autre, avec L. Z. (an 7). Femme vêtue de la *stola*, portant une petite Victoire. ☐. *Pocock. inscript. ant. gr. et lat.* . . . . . Pot.6.–R⁵.–F.o.–30 fr.

2485. A. K. M. AY. ANTΩNINOC. CЄ. Tête laurée de Caracalla.

℞. L. Z. Aigle éployé, tenant une couronne dans ses serres. ☐. . . . . Pot.6.–R⁵.–F.o.–30 fr.
Mus. Theupoli. l. c.

2486. ...M. AYPHA. ANTΩNINOC..... Tête laurée et imberbe de Caracalla, à droite, avec le *paludamentum*.

℞. L. I. (an 10). Aigle debout sur un sceptre, tourné à droite et regardant derrière lui, tenant une couronne dans son bec. . . . . Pot.6½.–R⁵.–F.o.–30 fr.

2487. .....M. AYP. ANTΩNIN..... Tête laurée de Caracalla.

℞. L. IA. (an 14). Trophée au bas duquel sont deux

captifs; dans le champ, une palme. ☐. *Mus. Theupoli.* II. *p.* 1165. . . . . Pot.6.–R⁵.–F.o.–3o fr.

2488. AYT. K. M. AYP. CЄ. ANTΩNINOC. Π. M. BPЄ. M. ЄYCЄB. Tête laurée et barbue de Caracalla, à dr.

℞. L. KA. (an 21). La Fortune debout, avec ses attributs. . . . . Æ.1o.–R⁶.–F.o.–36 fr.

2489. AYT. K. MA. AYP. ANTΩNINOC..... Tête laurée de Caracalla.

℞. L. KA. La Fortune couchée sur le *lectisternium.* ☐. *M. Theup.* 1166. Æ.9½.–R⁵.–F.o.–3o fr.

2490. AYT. K. M. AYP. CЄ. ANTΩNINOC..... BPI... Tête laurée et barbue de Caracalla, à droite.

℞. L. KA. L'empereur debout, en habit militaire, la main droite sur la haste, et couronné par Sérapis vêtu du *pallium.* . . . . . Æ.9½.–R⁶.–F.o.–36 fr.

2491. .....Tête de Caracalla.

℞. L. KA. L'empereur debout dans un quadrige, la main droite levée; dans le champ, la tête de Sérapis. ☐. *Zoëga. Numism. ægypt. p.* 252. *n°.* 35. *ex mus. Florent.* . . . . . Æ.9½.–R7.–F.o.–4o fr.

2492. .....AYP. CЄ. ANTΩ..... ΓЄP..... Tête laurée et barbue de Caracalla, à droite.

℞. L. KB. (an 22). L'Espérance debout, marchant à gauche. . . . . Æ.9½.–R⁵.–F.o.–3o fr.

2493. Légende effacée. Tête laurée et barbue de Caracalla, à dr., avec le *paludamentum.*

℞. Date effacée. Femme assise, à droite, le bras droit appuyé sur un Canope ou un bouclier posé sur un cippe, et la main g. levée; devant, un vase en forme de coupe sur un pied. . Æ.9.–R⁵.–F.o.–3o fr.

2494. .....ANTΩ..... Même tête, sans le *paludamentum.*

℞. Date effacée. Le Nil assis près d'un crocodile, à droite, une corne d'abondance sur le bras dr. et un roseau dans la main gauche. Æ. 10.–R⁵.–F.o.–30 fr.

2495. ...AYP. CЄ. ANTωNINOC. ПЄI.....(*a*). Tête laurée de Caracalla, à droite.

℞. Date effacée. La Fortune assise, à g. □. *Mus. Sancl. num. sel.* III. *p.* 5. . . Æ.9.–R⁵.–F.o.–30 fr.

## GETA.

*Les Médailles de Géta sont :*

*En potin.* R⁸. — F.o. Moyen module. . . . . 100 fr.

2496. Π. CЄΠTIMIOC. ΓЄTAC. KAICAP. Tête nue de Géta.

℞. Sans date. Serpent dressé devant un vase ou une ciste; derrière, un caducée et un épi. □. *Mus. Theupoli.* II. *pag.* 1166. . . . . Pot.6.–R⁸.–F.o.–100 fr.

## MACRINVS.

*Les Médailles de Macrin sont :*

*En potin.* R⁶. — F.*. Moyen module. . . . . 36 fr.
*En bronze.* R⁷. — F.*. Grand module. . . . . 48 fr.

2497. AYT. K. MAP. OΠ. MAKPЄINOC. Tête laurée de Macrin, à droite, avec le *paludamentum*.

℞. L. A. (an 1). Victoire marchant, tenant de la main droite une couronne et de la gauche une palme. □. *Mus. Arigoni.* . . . . . Pot.6.–R⁶.–F.*.–36 fr.

(*a*) Je doute que cette légende fruste soit ainsi terminée; je serois plutôt porté à croire qu'il y avoit, comme au n°. 2488, Π. M. BPЄ. M. ЄXCЄB. (*Parthicus maximus. Britannicus maximus pius*).

2498. A. K. M. ΟΠΕΛΛ. CЄΥΗ. ΜΑΚΡ..... Tête laurée de Macrin, à dr., avec le *paludamentum*.

℞. L. B. (an 2). Tête jeune, ceinte d'un diadème et surmontée du *modius*, à droite, la poitrine nue et la chlamyde sur l'épaule gauche; devant, un caducée surmonté d'une palme. . . . Æ.9½.–R7.–F.*.–48 fr.

2499. Autre, avec L. B. Tête d'Isis, surmontée du *lotus*, tutulée et vêtue de la *stola*; devant, une palme. (*a*). ☐. *Zoëga. Numism. ægypt. pag.* 258. *n°.* 3. *ex mus. Veritâ.* . . . . . Æ.9½.–

2500. AYT. K. M. ΟΠΕΛ. CЄΥΗ. ΜΑΚΡΙΝΟC. CЄΒ. Tête laurée de Macrin, avec le *paludamentum*.

℞. L... Tête de Sérapis. ☐. Pot.6.–R6.–F.*.–36 fr.

Mus. Farn. Tom. VII. pag. 320. n°. 5.

## DIADVMENIANVS. (*b*)

## ELAGABALVS.

*Les Médailles d'Elagabale sont :*

*En potin.* C. — F.*. Moyen module, de. . 2 à 12 fr.

2501. AY. KAICAP. M. AYP. ANTΩNЄINOC. Tête laurée d'Elagabale.

℞. L. A. (an 1). Rome–*Nicéphore* assise sur un siège, à g. ☐. *Mus. Arig.* . Pot.6.–R2.–F.*.–3 fr.

2502. A. KAICAP. MA. AYP. ANTΩNINOC. ЄYЄB. Tête laurée d'Elagabale, à droite.

(*a*) Cette médaille paroit être la même que celle qui précède.

(*b*) Patin rapporte une médaille de ce prince, avec L. B. (an 2) et le type de l'empereur dans un quadrige; mais il n'en désigne ni le métal, ni le module.

℞. L. B. (an 2). Tête d'Ammon, à dr., surmontée d'un disque et d'un serpent. . Pot.5½.–R¹.–F.*.–3 fr.

2503. A. KAICAP. MA. AYP. ANTωNINOC. €YC€B. Tête laurée d'Elagabale, à droite.

℞. L. B. Tête de Sérapis, à d. Pot.6.–R¹.–F.*.–3 fr.

2504. Autre presque semblable. .Pot.6.–C.–F.*.–2 fr.

2505. Autre, avec L. B. Tête imberbe jeune, à dr., avec le *modius*, la poitrine nue et la chlamyde sur l'épaule gauche; devant, un caducée surmonté d'une palme. . . . . Pot.6.–R¹.–F.*.–3 fr.

2506. Autre, avec L. B. Rome–*Nicéphore* assise sur un bouclier, à gauche, la main gauche appuyée sur la haste. . . . . Pot.6.–C.–F.*.–2 fr.

2507. Autre, avec L. B. Jupiter debout, vêtu du *pallium*, tenant une patère de la main droite et la haste de la g.; à ses pieds, un aigle. Pot.6.–C.–F.*.–2 fr.

2508. Autre, avec L. B. L'Espérance. ☐. *Zoëga. N. æg. p.* 259. *n°.* 5. *exm. Parm.* Pot.6.–R¹.–F.*.–3 fr.

2509. A. KAICAP. MA. AYP. ANTωNINOC. €YC. C€B. Tête laurée et imberbe d'Elagabale jeune.

℞. L. B. Aigle debout, tenant une couronne dans son bec et regardant derrière lui. ☐. *Mus. Sanclem. num. sel.* III. *p.* 37. . . . . Pot.6.–R¹.–F.*.–3 fr.

2510. A. KAICAP. MA. AYP. ANTωNINOC. €YC€B. Tête laurée d'Elagabale.

℞. L. Γ. (an 3). Tête de Sérapis, tournée vers la droite. . . . . Pot.5½.–C.–F.*.–3 fr.

2511. Autre, avec L. Γ. Tête laurée de Jupiter, tournée à droite. . . . . Pot.6.–R¹.–F.*.–2 fr.

2512. Autre, avec L. Γ. Buste du Nil, à dr.; devant, une corne d'abondance. . . . . Pot.6.–C.–F.*.–3 fr.

2513. Autre, avec L. Γ. Jupiter assis sur un siège, à

g., une patère dans la main droite et la g. sur la haste pure; à ses pieds, un aigle. . Pot.6.–R¹.–F.*.–3 fr.

2514. A. KAICAP. MA. AYP. ANTωNINOC. CЄB. ЄYC. Tête laurée d'Elagabale.

℞. L. Γ. (an 3). Le Nil assis sur un rocher, tourné à gauche, tenant un roseau de la main dr. et une corne d'abondance de la gauche. ◻. Pot.6.–R¹.–F.*.–3 fr.

Cabinet de M. Tôchon, à Paris.

2515. A. KAICAP. MA. AYP. ANTωNINOC. ЄYCЄB. Tête laurée d'Elagabale.

℞. L. Γ. Victoire marchant à gauche, tenant une couronne et une palme . . . . Pot.6.–C.–F.*.–2 fr.

2516. A. KAICAP. MA. AYP. ANTωNINOC. Tête laurée d'Elagabale, à droite.

℞. L. Γ. Victoire marchant à droite, tenant de ses deux mains une couronne. ◻. Pot.6.–R¹.–F.*.–3 fr.

Mus. Sanclem. num. sel. Tom. III. pag. 37.

2517. A. KAICAP. MA. AYP. ANTωNINOC. ЄYCЄB. Même tête.

℞. L. Δ. (an 4). Tête de Sérapis, tournée vers la droite. (*a*). . . . . Pot.6.–R¹.–F.*.–3 fr.

2518. Autre, avec L. Δ. La Providence debout, vêtue de la *stola*, la main droite levée et une double corne d'abondance sur le bras g. . . Pot.6.–C.–F.*.–2 fr.

2519. Autre, avec L. Δ. Pallas – *Nicéphore* debout, la main gauche appuyée sur la haste; à ses pieds, un bouclier. . . . . Pot.5½.–C.–F.*.–2 fr.

2520. Autre, avec L. Δ. L'Equité debout, avec ses attributs. . . . . Pot.5½.–C.–F.*.–2 fr.

---

(*a*) Zoëga a décrit une médaille semblable, avec L. A. (an 1), en citant Tristan qui cependant a lu comme ici L. Δ. (an 4).

2521. A. KAICAP. MA. AYP. ANTωNINOC. ЄYCЄB. Tête laurée d'Elagabale, à droite.

℟. L. Δ. (an 4) Victoire marchant à dr., tenant une couronne et une palme. . . Pot.6.–C.–F.*.–2 fr.

2522. Autre, avec L. Δ. Le Nil assis sur un rocher, à g., tenant un roseau de la main dr. et une corne d'abondance de la gauche. . . . Pot.6.–R¹.–F.*.–3 fr.

2523. Autre, avec L. Δ. Sérapis assis sur un siège, à g., le bras droit étendu et la main g. sur la haste; à ses pieds, Cerbère. . . . . Pot.6.–R¹.–F.*.–3 fr.

2524. Autre, avec L. Δ. Aigle éployé, tenant dans son bec une couronne. . . . . Pot.6.–C.–F.*.–2 fr.

2525. A. KAICAP. MA. AYP. ANTωNINOC. ЄYCЄB. Tête laurée d'Elagabale, à dr., avec le *paludam*.

℟. L. Є. (an 5). Têtes accolées de Sérapis et d'Isis, à droite. . . . . Pot.6.–R¹.–F.*.–3 fr.

2526. Autre, avec L. Є. Têtes accolées du Nil et d'Isis, à droite, l'une et l'autre ornées du *lotus*; sur l'épaule dr. du Nil, une corne d'ab. Pot.5½.–R¹.–F.*.–3 fr.

2527. Autre, avec L. Є. Têtes accolées du Soleil et de la Lune, la première radiée et l'autre surmontée d'un croissant. . . . . Pot.6.–R¹.–F.*.–3 fr.

2528. Autre, avec L. Є. Tête imberbe radiée et surmontée du *modius*, à dr.; devant, un caducée avec une palme. . . . . Pot.5½.–R¹.–F.*.–3 fr.

2529. A. KAICAP. MA. AYP. ANTωNINOC. ЄYCЄB. Tête laurée d'Elagabale, à dr., sans le *paludam*.

℟. L. Є. Tête de Pallas. . Pot.5½.–R¹.–F.*.–3 fr.

2530. Même légende et même tête, avec le *paludam*.

℟. L. Є. Sérapis debout, vêtu du *pallium*, la main droite sur la haste. . . . . Pot.6.–R¹.–F.*.–3 fr.

2531. A. KAICAP. MA. AYP. ANTωNINOC. CYCEB. Tête laurée d'Elagabale, à droite.

℞. L. C. (an 5). La Providence debout. ☐. *Mus. Sancl. num. sel.* III. *p.* 38. . Pot.6.–R¹.–F.*.–3 fr.

2532. Autre, avec L. C. Figure militaire debout, la main dr. sur la haste et tenant le *parazonium* de la gauche; à ses pieds, un bouclier. Pot.6 –R¹.–F.*.–3 fr.

2533. Autre, avec L. C. Pallas–*Nicéphore* debout, à gauche, la main gauche appuyée sur son bouclier posé à terre. . . . . Pot.6.–C.–F.*.–2 fr.

2534. Autre, avec L. C. Le Nil couché, tourné à g., tenant un roseau de la main droite et une corne d'abondance de la gauche; devant lui, plusieurs petits enfans et un obélisque. . . . . Pot.6.–R¹.–F.*.–3 fr.

2535. Autre, avec L. C. Aigle tourné à gauche et regardant derrière lui, tenant dans son bec une couronne. . . . . Pot.6.–C.–F.*.–2 fr.

## *Elagabalus et Paula.*

2536. AYT. KAICAP. M. AYP. ANTωNINOC. CEB. Tête laurée d'Elagabale.

℞. IOYΛIA. ΠAYΛA. CEB. L. Γ. (an 3). Tête de Paula. ☐. . . . . Pot.6.–R4.–F.*.–12 fr.

Cat. d'Ennery, pag. 296. n°. 991.

PAVLA, Elagabali uxor.

*Les Médailles de Paula sont :*

*En potin.* R¹. — F.*. Moyen module, de. . 4 à 10 fr.

---

2537. IOYΛIA. ΠAY..... Tête de Paula.

℞. L. B. (an 2). L'Espérance debout. ☐. *Cab. de M. Tôchon, à Paris.* . . . . Pot.6.–R².–F.*.–8 fr.

2538. IOYAIA. ΠAYΛA. CЄB. Tête de Paula, à dr.

℞. L. Γ. (an 3). Tête tourrelée et laurée de femme, à gauche. . . . . Pot.6.–R¹.–F.*.–4 fr.

2539. Autre, avec L. Γ. Tête de Pallas. ☐. *Cabin. de M. Tôchon, à Paris.* . . . . Pot.6.–R¹.–F.*.–4 fr.

2540. Autre, avec L. Γ. Tête d'Isis, à gauche, surmontée du *lotus.* . . . . . Pot.5½.–R¹.–F.*.–4 fr.

2541. Autre, avec L. Γ. La Fortune couchée sur le *lectisternium.* ☐. . . . . Pot.6.–R¹.–F.*.–4 fr.

Eckhel. Cat. mus. Vindob. pag. 274. n°. 1.

2542. Autre, avec L. Γ. Elagabale et Paula debout, se donnant la main et tenant chacun la haste transversale; l'un est vêtu de la toge, l'autre est voilée et vêtue de la *stola.* . . . . . Pot.6.–R⁴.–F.*.–10 fr.

2543. Autre, avec L. Γ. L'empereur à cheval, la main droite levée et tenant un sceptre de la gauche. ☐. *M. Theupoli.* II. *pag.* 1166. . . Pot.5.–R³.–F.*.–8 fr.

2544. Autre, avec L. Δ. (an 4). La Providence debout, vêtue de la *stola*, la main droite levée et une double corne d'abondance dans la g. . Pot.6.–R¹.–F.*.–4 fr.

2545. Autre, avec L..... Tête de la Lune. ☐. *Eckh. Cat. mus. Vind. p.* 274. *n°.* 2. Pot.6.–R¹.–F.*.–4 fr.

AQVILIA-SEVERA, Elagabali uxor.

*Les Médailles d'Aquilia-Severa sont :*

*En potin.* R³. — F.*. Moyen module, de. . 8 à 10 fr.

---

2546. IOYAIA. AKYAIA. CЄYHPA. CЄB. Tête d'Aquilia-Severa, à droite.

℞. L. Δ. (an 4). Pallas – *Nicéphore* debout, la

main gauche appuyée sur la haste; à ses pieds, un bouclier. . . . . Pot.6.–R³.–F.*.–8 fr.

2547. IOYAIA. AKYAIA. CЄYHPA. CЄB. Tête d'Aquilia–Severa, à droite.

℞. L. Δ. (an 4). La Providence debout, vêtue de la *stola*, la main droite levée et une double corne d'abondance dans la gauche. Pot.5½.–R³.–F.*.–8 fr.

2548. Autre, avec L. Δ. Tête de Sérapis. ◻. *Zoëga N. æg. p.* 264. *n°.* 4. *exm. Ainsl.* Pot.6.–R³.–F.*.–8 fr.

2549. Autre, avec L. Δ. Aigle, les ailes éployées, de face et regardant à droite, avec une couronne dans son bec. . . . . Pot.6.–R³.–F.*.–8 fr.

2550. IOYAIA. AKYAIA. CЄBHPA (*Sic*). CЄB. Tête d'Aquilia–Severa.

℞. L. Є. (an 5). Têtes accolées du Soleil et de la Lune. ◻. . . . . Pot.6.–R⁴.–F.*.–10 fr.

Cabinet de M. Tôchon, à Paris.

2551. Autre, avec L. Є. Pallas debout. ◻. *Mus. Arigoni.* . . . . . Pot.6.–R³.–F.*.–8 fr.

2552. Autre, avec L. Є. Victoire dans un bige. ◻. *Mus. Theupoli.* II. *pag.* 1167. . Pot.5½.–R³.–F.*.–10 fr.

2553. Autre, avec L. Є. La Providence debout, vêtue de la *stola*, la main droite levée et une double corne d'abondance dans la g. ◻. . . Pot.6.–R³.–F.*.–8 fr.

Mus. Arigoni.

2554. Autre, avec L. Є. Aigle tourné vers la gauche et regardant derrière lui, avec une couronne dans son bec. . . . . Pot.6.–R³.–F.*.–8 fr.

ANNIA-FAVSTINA, Elagabali uxor.

*Les Médailles d'Annia-Faustina sont :*

*En potin.* R$^{s}$. — F.*. Moyen module. . . . . 30 fr.

---

2555. ANNIA. ΦAYCTINA. CЄB. Tête d'Annia-Faustina, à droite.

℟. L. A. (an 4). Pallas-*Nicéphore* debout, la main gauche appuyée sur la haste; à ses pieds, un bouclier. □. *Zoëga. Numism. ægypt. pag.* 264. *n°.* 1. *ex mus. Ainsl.* . . . . . Pot.6.-R$^{5}$.-F.*.-30 fr.

2556. ANNIA. ΦAYCTINA. CЄBAC. Même tête.

℟. L. Є. (an 5). Pallas-*Nicéphore* debout, la main gauche appuyée sur la haste; à ses pieds, un bouclier. □. . . . . Pot.6.-R$^{5}$.-F.*.-30 fr.

Zoëga. Num. ægypt. pag. 264. n°. 2.

2557. ANNIA. ΦAYCTINA. CЄBA. Tête d'Annia-Faustina, à droite.

℟. L. Є. Tête de Pallas. □. *Cat. d'Ennery, pag.* 296. *n°.* 992. . . . . Pot.6.-R$^{5}$.-F.*.-30 fr.

2558. Autre, avec L. Є. Deux têtes imberbes accolées, à dr., l'une casquée, avec le *paludamentum*, l'autre tourrelée, avec la *stola*. . . Pot.6.-R$^{5}$.-F.*.-30 fr.

2559. Autre, avec L. Є. Tête imberbe radiée et surmontée du *modius*, à droite; devant, un caducée terminé par une palme. . . . Pot.6.-R$^{5}$.-F.*.-30 fr.

2560. Autre, avec L. Є. Sérapis debout, tenant dans la main droite la haste, le bras g. enveloppé dans le *pallium*. □. *Mus. Arigoni.* Pot.6.-R$^{5}$.-F.*.-30 fr.

2561. Autre, avec L. Є. Le Nil couché, tourné à g.,

tenant une corne d'abondance de la main g. ; devant, un obélisque qu'un jeune enfant embrasse. ◻. *Mus. Sancl. num. sel.* III. *p.* 44. . Pot.6.–R⁵.–F.*.–30 fr.

2562. ANNIA. ΦΑΥCTЄINA. CЄB. Tête d'Annia-Faustina.

℞. L. Є. Aigle éployé, tenant une couronne dans son bec. ◻. . . . . Pot.5½.–R⁵.–F.o.–30 fr.

Mus. Theupoli. II. pag. 1167.

## SOAEMIAS, Elagabali mater.

*Les Médailles de Soœmias sont :*

*En potin.* R³. — F.*. Moyen module, de. . 8 à 20 fr.

2563. IOYAIA. COAIMIAC. CЄBAC. Tête de Soœmias, à droite.

℞. L. Γ. (an 3). Tête de Pallas. ◻. *Mus. Arigoni.* . . . . . Pot.6.–R⁴.–F.*.–12 fr.

2564. IOYAIA. COAIMIAC. CЄB. Même tête.

℞. L. Δ. (an 4). L'Equité debout, avec ses attributs. . . . . Pot.6.–R³.–F.*.–8 fr.

2565. Autre, avec L. Δ. (*a*). Pallas–*Nicéphore* debout, tenant la haste dans la main g. ; à côté, une table sur laquelle est une urne avec une palme. . . . Æ.8½.–

2566. Autre, avec L. Δ. Pallas – *Nicéphore* debout,

(*a*) Pellerin a donné une fausse attribution à cette médaille qui est de Side de Pamphylie ; au lieu de L. Δ. (an 4), il faut lire C.Δ...,ΩN pour CIΔHTΩN. *Voyez* Pell. Mel. I. Pl. XXIV. n°. 9, et Vaillant qui a décrit le même type à Mœsa : *Numismata græca*, pag. 133.

tenant la haste dans la main gauche; à ses pieds, un bouclier. . . . . Pot.6.–R².–F.o.–8 fr.

2567. IOYAIA. COAIMIAC. CЄB. Tête de Soæmias, à droite.

℞. L. Δ. (an 4). La Providence debout, ayant la main droite levée et une double corne d'abondance dans la gauche. ◻. . . . . Pot.6.–R².–F.*.–8 fr.

Zoëga. Num. ægypt. pag. 265. n°. 5.

2568. Autre, avec L. Є. (an 5). Tête de Pallas, tournée vers la droite. . . . . Pot.6.–R².–F.*.–8 fr.

2569. Autre; date effacée. Tête nue d'Elagabale. ◻. *Eckhel. C. m. Vind. p.* 274. Pot.6.–R⁵.–F.*.–20 fr.

## MAESA, Elagabali avia.

*Les Médailles de Maesa sont:*

*En potin.* R⁴. — F.*. Moyen module, de. . 12 à 24 fr.

---

2570. IOY. MAICA. CЄB. MHT. CTPA. Tête de Mæsa.

℞. L. B. (an 2). L'Equité debout. ◻. *Mus. Theupoli.* II. *pag.* 1167. . . . . Pot.6.–R⁴.–F.*.–12 fr.

2571. IOYA. MAICA. CЄB. MHT. CTPA. Tête de Mæsa, à droite.

℞. L. Γ. (an 3). Tête de Diane, à droite; devant, un grand croissant. . . . . Pot.6.–R⁴.–F.*.–12 fr.

2572. Autre, avec L. Γ. Tête de femme tourrelée et couronnée d'épis, à gauche. Pot.6.–R⁵.–F.*.–20 fr.

2573. Autre, avec L. Γ. Tête d'Isis. ◻. *Zoëga. Num. ægypt. p.* 265. *n°.* 2. . . . Pot.6.–R⁴.–F.*.–12 fr.

2574. Autre, avec L. Δ. (an 4). Tête tourrelée de femme. ◻. *Mus. Arigoni.* . Pot.6.–R⁴.–F.*.–12 fr.

2575. .....Tête de Mæsa.

℞. L. Δ. (an 4). Tête de Sérapis, tournée à dr. ◻. *Mus. Arigoni.* . . . . . Pot.6.–R4.–F.*.–12 fr.

2576. IOYΛ. MAICA. CЄB. MHT. CTPA. Tête de Mæsa.

℞. L. Є. (an 5). Tête d'Ammon, surmontée d'un un globe. ◻. . . . . Pot.6.–R4.–F.*.–12 fr.

Cabinet de M. Tôchon, à Paris.

2577. Autre, avec L. Є. Têtes accolées de Sérapis et d'Isis, avec une fleur sur chacune d'elles; derrière, une corne d'abondance. ◻. *Mus. Theupoli. Tom.* II. *pag.* 1168. . . . . Pot.5.–R5.–F.*.–24 fr.

2578. Autre, avec L. Є. Aigle debout, tenant dans son bec une couronne. ◻. . . . . Pot.6.–R4.–F.*.–12 fr.

Zoëga Num. ægypt. pag. 265. n°. 7. ex mus. Verità.

2579. .....MAICA. CЄB..... Tête de Mæsa.

℞. L..... L'Espérance marchant. ◻. *Zoëga l. c. n°.* 8. . . . . Pot.6.–R4.–F.*.–12 fr.

## SEVERVS-ALEXANDER.

*Les Médailles de Sévère-Alexandre sont :*

*En potin.* C. — F.*. Moyen module, de.. 2 à 20 fr.
*En bronze.* R°. — F.*. Grand module, de.. 6 à 24 fr.

---

### *Années du règne d'Elagabale.*

2580. MAP. AYP. AΛЄZANΔPOC. (*a*). KAICAP. Tête nue et imberbe de Sévère-Alexandre, à droite, avec le *paludamentum.*

---

(*a*) Le Ξ employé dans les légendes des médailles d'Alexandrie, frappées sous Sévère-Alexandre, s'y remarque sous ces différentes formes : Ξ. Ξ. Z. Ꙁ. Ꙁ. Ꙁ. Ꙁ; il faut cependant en excepter le premier qui paroît avoir été confondu avec le dernier par Arigoni, Hardouin, Theupoli et Zoëga.

℞.

℞. L. Δ. (an 4). Jupiter assis sur un siège et tourné à gauche, tenant une patère de la main droite et la gauche appuyée sur la haste pure; à ses pieds, un aigle. . . . . Pot.6.–R¹.–F.*.–8 fr.

2581. MAP. AYP. AΛЄΞΑΝΔΡΟC. KAICAP. Tête nue et imberbe de Sévère-Alexandre, à droite, avec le *paludamentum*.

℞. L. Є. (an 5). Têtes accolées du Nil et d'Isis, à dr., toutes deux ceintes du *lotus*; sur l'épaule dr. du Nil, une corne d'abond. . Pot.6.–R¹.–F.*.–10 fr.

2582. Autre, avec L. Є. Tête de Pallas, tournée vers la droite. . . . . Pot.6.–R².–F.*.–8 fr.

2583. Autre, avec L. Є. Tête radiée du Soleil, surmontée du *modius*; devant, un caducée terminé par une palme. ☐. . . . . Pot.6.–R².–F.*.–8 fr.

Mus. Sanclem. num. sel. III. pag. 54.

2584. Autre, avec L. Є. Pallas-*Nicéphore* debout, regardant vers la gauche, la main gauche sur son bouclier posé à terre. . . . . Pot.6.–R².–F.*.–8 fr.

2585. Autre, avec L. Є. Sérapis debout, vêtu du *pallium*, la main dr. sur la haste pure et la gauche enveloppée dans son vêtement. . . Pot.6.–R².–F.*.–8 fr.

2586. Autre, avec L. Є. Figure militaire debout, tenant de la main dr. la haste et de la g. le *parazonium*; à ses pieds, un bouclier. ☐. . Pot.6.–R².–F.*.–8 fr.

Zoëga. Num. ægypt. pag. 266. n°. 2. *a.* ex mus. Ainsl.

2587. Autre, avec L. Є. Femme debout, tenant de la main g. une double corne d'abondance. ☐. *Zoëga. l. c. n°. 2. b. ex eod. mus.* . . Pot.6.–R².–F.*.–8 fr.

2588. Autre, avec L. Є. Le Nil couché, à gauche, tenant un roseau de la main droite et une corne d'abon-

2575. .....Tête de Mæsa.

℞. L. Δ. (an 4). Tête de Sérapis, tournée à dr. ◘. *Mus. Arigoni.* . . . . . Pot.6.–R4.–F.*.–12 fr.

2576. IOYΛ. MAICA. CЄB. MHT. CTPA. Tête de Mæsa.

℞. L. Є. (an 5). Tête d'Ammon, surmontée d'un un globe. ◘. . . . . Pot.6.–R4.–F.*.–12 fr.

Cabinet de M. Tôchon, à Paris.

2577. Autre, avec L. Є. Têtes accolées de Sérapis et d'Isis, avec une fleur sur chacune d'elles; derrière, une corne d'abondance. ◘. *Mus. Theupoli. Tom.* II. *pag.* 1168. . . . . Pot.5.–R5.–F.*.–24 fr.

2578. Autre, avec L. Є. Aigle debout, tenant dans son bec une couronne. ◘. . . . . Pot.6.–R4.–F.*.–12 fr.

Zoëga Num. ægypt. pag. 265. n°. 7. ex mus. Verità.

2579. .....MAICA. CЄB..... Tête de Mæsa.

℞. L..... L'Espérance marchant. ◘. *Zoëga l. c. n°.* 8. . . . . Pot.6.–R4.–F.*.–12 fr.

## SEVERVS-ALEXANDER.

*Les Médailles de Sévère-Alexandre sont :*

| | | | | |
|---|---|---|---|---|
| *En potin.* | C. | — F.*. Moyen module, de.. | 2 à | 20 fr. |
| *En bronze.* | R°. | — F.*. Grand module, de.. | 6 à | 24 fr. |

### *Années du règne d'Elagabale.*

2580. MAP. AYP. AΛЄZANΔPOC. (*a*). KAICAP. Tête nue et imberbe de Sévère-Alexandre, à droite, avec le *paludamentum.*

(*a*) Le Ƶ employé dans les légendes des médailles d'Alexandrie, frappées sous Sévère-Alexandre, s'y remarque sous ces différentes formes : Ƶ. Ꞩ. Z. Ꞩ. Ꞩ. Ꞩ. Ꞩ; il faut cependant en excepter le premier qui paroît avoir été confondu avec le dernier par Arigoni, Hardouin, Theupoli et Zoëga.

℞.

℞. L. Δ. (an 4). Jupiter assis sur un siège et tourné à gauche, tenant une patère de la main droite et la gauche appuyée sur la haste pure; à ses pieds, un aigle. . . . . Pot.6.–R².–F.*.–8 fr.

2581. MAP. AYP. AΛЄΞANΔPOC. KAICAP. Tête nue et imberbe de Sévère-Alexandre, à droite, avec le *paludamentum*.

℞. L. Є. (an 5). Têtes accolées du Nil et d'Isis, à dr., toutes deux ceintes du *lotus*; sur l'épaule dr. du Nil, une corne d'abond. . Pot.6.–R⁴.–F.*.–10 fr.

2582. Autre, avec L. Є. Tête de Pallas, tournée vers la droite. . . . . Pot.6.–R².–F.*.–8 fr.

2583. Autre, avec L. Є. Tête radiée du Soleil, surmontée du *modius*; devant, un caducée terminé par une palme. ☐. . . . . Pot.6.–R².–F.*.–8 fr.

Mus. Sanclem. num. sel. III. pag. 54.

2584. Autre, avec L. Є. Pallas-*Nicéphore* debout, regardant vers la gauche, la main gauche sur son bouclier posé à terre. . . . . Pot.6.–R².–F.*.–8 fr.

2585. Autre, avec L. Є. Sérapis debout, vêtu du *pallium*, la main dr. sur la haste pure et la gauche enveloppée dans son vêtement. . . Pot.6.–R².–F.*.–8 fr.

2586. Autre, avec L. Є. Figure militaire debout, tenant de la main dr. la haste et de la g. le *parazonium*; à ses pieds, un bouclier. ☐. . Pot.6.–R².–F.*.–8 fr.

Zoëga. Num. ægypt. pag. 266. n°. 2. *a.* ex mus. Ainsl.

2587. Autre, avec L. Є. Femme debout, tenant de la main g. une double corne d'abondance. ☐. *Zoëga. l. c. n°. 2. b. ex eod. mus.* . . Pot.6.–R².–F.*.–8 fr.

2588. Autre, avec L. Є. Le Nil couché, à gauche, tenant un roseau de la main droite et une corne d'abon-

dance de la gauche; devant lui, plusieurs petits enfans et un obélisque. . . . . Pot.6.–R³.–F.*.–9 fr.

2589. MAP. AYP. AΛЄΞANΔPOC. KAICAP. Tête nue et imberbe de Sévère-Alexandre, à droite, avec le *paludamentum*.

℞. L. Є. (an 5). Aigle tourné vers la gauche et regardant derrière lui, avec une couronne dans son bec. . . . . Pot.6.–R².–F.*.–8 fr.

*Années du règne de Sévère-Alexandre.*

2590. A. KAI. MAP. AYP. CЄYHP. AΛЄΞANΔPOC. ЄYCЄB. Tête laurée de Sévère-Alexandre, à dr., avec le *paludamentum*.

℞. L. A. (an 1). Tête laurée de Jupiter, tournée à droite. ◻. . . . . Pot.6.–C.–F.*.–2 fr.

Zoëga. Num. ægypt. pag. 266. n°. 3.

2591. AY. KAI. M. AYP. CЄY. AΛЄΞANΔPOC. Tête laurée de Sévère-Alexandre.

℞. L. A. Tête du Soleil. ◻. *Harduin. Oper. sel. pag.* 819. . . . . Pot.6.–R¹.–F.*.–3 fr.

2592. A. KAI. MAP. AYP. CЄYHP. AΛЄZANΔPOC. ЄYCЄB. Tête laurée de Sévère-Alexandre, à dr., avec le *paludamentum*.

℞. L. A. L'Equité debout. . Pot.6.–C.–F.*.–2 fr.

2593. Autre, avec L. A. La Fortune couchée sur le *lectisternium*. ◻. . . . . Pot.6.–R¹.–F.*.–3 fr.

Cabinet de M. Beaucousin, à Amiens.

2594. Autre, avec L. A. Jupiter assis sur un siège, à gauche, tenant une patère de la main dr. et la g. sur la haste; à ses pieds, un aigle. Pot.6.–C.–F.*.–2 fr.

2595. Autre, avec L. A. Le Nil assis sur un rocher,

tenant de la main droite un roseau et de la gauche une corne d'abondance. ☐. *Zoëga. Num. ægypt. p.* 266. *n°.* 5. *a. ex mus. Ainsl.* . . Pot.6.–R¹.–F.*.–3 fr.

2596. A. KAI. MAP. AYP. CЄYHP. AAЄ☒ANΔPOC. ЄYCЄB. Tête laurée de Sévère-Alexandre, à dr., avec le *paludamentum*.

℞. L. A. (an 1). Rome–*Nicéphore* assise sur un siège, à g., la main gauche sur la haste pure; près d'elle, à terre, un bouclier. . Pot.6.–C.–F.*.–2 fr.

2597. Autre, avec L. A. Rémus et Romulus allaités par la louve, à gauche. . . . Pot.6.–R¹.–F.*.–3 fr.

2598. Autre, avec L. A. Aigle debout, tourné à gauche et regardant derrière lui, avec une couronne dans son bec. . . . . Pot.6.–C.–F.*.–2 fr.

2599. Autre, avec L. B. (an 2). Tête laurée de Jupiter. ☐. *Mus. Theup.* II. 1168. Pot.6.–R¹.–F.*.–3 fr.

2600. Autre, avec L. B. Tête de Sérapis. ☐. *Eckhel. Cat. mus. Vindob. pag.* 275. Pot.6.–R¹.–F.*.–3 fr.

2601. Autre, avec L. B. Tête d'Isis; dans le champ, une palme. ☐. . . . . Pot.6.–R¹.–F.*.–3 fr.

Mus. Theupoli. l. c.

2602. Autre, avec L. B. Buste du Nil, à droite, la tête ceinte d'une plante, et une corne d'abondance sur l'épaule droite. . . . . Pot.6½.–R¹.–F.*.–3 fr.

2603. Autre, avec L. B. Tête de Diane, à droite; devant, un grand croissant. . . Pot.6.–R¹.–F.*.–3 fr.

2604. Autre, avec L. B. Tête de Pallas, à droite; devant, une palme. . . . . Pot.6.–R¹.–F.*.–3 fr.

2605. Autre, avec L. B. L'Equité debout, avec ses attributs. . . . . Pot.6.–C.–F.*.–2 fr.

2606. Autre, avec L. B. La Fortune debout ☐. *Zoëga. l. c. pag.* 267. *n°.* 17. . . . . Pot.6.–C.–F.*.–2 fr.

2607. A. KAI. MAP. AYP. CЄYHP. AΛЄΞANΔPOC. ЄYCЄB. Tête laurée de Sévère-Alexandre, à dr., avec le *paludamentum*.

℞. L. B. (an 2). Victoire marchant vers la droite, tenant une couronne dans la main droite et une palme dans la gauche. . . . . Pot.6.-C.-F.*.-2 fr.

2608. Autre, avec L. B. Aigle tourné vers la gauche et regardant derrière lui, avec une couronne dans son bec. . . . . Pot.6.-C.-F.*.-2 fr.

2609. Autre, avec L. B. Le Nil couché, tenant un roseau de la main droite et une corne d'abondance de la gauche appuyée sur un sphinx; à ses pieds, trois enfans debout et un quatrième assis sur la corne d'abondance. ◻. . . . . Pot.6.-R¹.-F.*.-3 fr.

Zoëga. Num. ægypt. pag. 267. n°. 14.

2610. Autre, avec L. Γ. (an 3). Tête de Sérapis. ◻. *Mus. Arigoni*. . . . . Pot.6.-R¹.-F.*.-3 fr.

2611. Autre, avec L. Γ. Têtes accolées de Sérapis et d'Isis. ◻. *Mus. Arigoni*. . . Pot.6.-R¹.-F.*.-3 fr.

2612. Autre, avec L. Γ. Tête de Pallas, à droite; devant, une palme. . . . . Pot.6.-R¹.-F.*.-3 fr.

2613. Autre, avec L. Γ. La Providence debout, vêtue de la *stola*, la main droite levée et une corne d'abondance sur le bras gauche. . . . Pot.6.-C.-F.*.-2 fr.

2614. Autre, avec L. Γ. Victoire marchant à gauche, portant un trophée, une palme et une couronne; dans le champ, une palme. . . . . Pot.6.-C.-F.*.-2 fr.

2615. Autre, avec L. Γ. Rome-*Nicéphore* assise sur un siège, à g., la main gauche sur la haste pure; près d'elle, à terre, un bouclier. . Pot.6.-C.-F.*.-2 fr.

2616. Autre, avec L. Γ. La Fortune couchée sur le

*lectisternium*, à gauche, tenant de la main droite un gouvernail. . . . . Pot.6.–C.–F.*.–2 fr.

2617. ..... Tête de Sévère–Alexandre.

℞. L. Γ. (an 3). Le Nil couché. ☐. *Zoëga. N. æg. p.* 267. *n°.* 22. *ex m. Ainsl.* . Pot.6.–R¹.–F.*.–3 fr.

2618. A. KAI. MAP. AYP. CЄYHP. AAЄΞANΔPOC. ЄYCЄB. Tête laurée de Sévère–Alexandre, à dr., avec le *paludamentum*.

℞. L. Γ. Aigle à g., une couronne dans son bec et une palme sur l'aile droite. . . . Pot.6.–C.–F.*.–2 fr.

2619. A. KAI. M. AYP. CЄOYHP. AAЄΞANΔPOC. ЄYCЄB. Tête laurée de Sévère-Alexandre, à dr., avec le *paludamentum*.

℞. L. TЄTAPTOY. Tête de Sérapis, tournée vers la droite. . . . . Pot.7.–R³.–F.**.–9 fr.

2620. Autre, avec L. TЄTAPTOY. Tête de Jupiter-Ammon, à droite. . . . . Pot.7.–R³.–F.**.–10 fr.

2621. Autre, avec L. TЄTAPTOY. Sérapis assis, à g., le bras dr. étendu, la main gauche sur la haste pure; à ses pieds, Cerbère. . . . . Pot.7.–R³.–F.**.–9 fr.

2622. Autre, avec L. TЄTAPTOY. Même type de Sérapis assis. ☐. . . . . Æ.9.–R⁵.–F.**.–24 fr.

Mus. Sanclem. num. sel. III. pag. 55.

2623. ...KAI. M. AYP. CЄOYHPOC. AAЄΞANΔPOC. ЄYCЄB. Tête laurée de Sévère–Alexandre, à dr., avec le *paludamentum*.

℞. L. TЄTAPTOY. Sérapis debout, la main droite levée et la haste transversale dans la gauche. ☐. *Mus. Sanclem. l. c.* . . . . . Æ.9.–R⁵.–F.*.–24 fr.

2624. A. KAI. MAP. AYP. CЄYHP. AAЄΞANΔPOC..... Tête laurée de Sévère – Alexandre, à droite, avec le *paludamentum*.

℞. L. Δ. (an 4). Tête de Sérapis, tournée vers la droite. . . . . Pot.6.–R¹.–F.*.–3 fr.

2625. A. KAI. MAP. AYP. CЄY. AΛЄ⌘ANΔPOC..... Tête laurée de Sévère–Alexandre, à droite, avec le *paludamentum*.

℞. L. Δ. Tête laurée de Jupiter, à dr.; devant, une palme. . . . . Pot.6.–R¹.–F.*.–3 fr.

2626. A. KAI. MAP. AYP. CЄY. AΛЄ⌘ANΔPOC..... Tête laurée de Sévère–Alexandre, à droite, avec le *paludamentum*.

℞. L. Δ. Tête de Pallas; devant, une palme. ☐. *Mus. Theupoli.* II. *p.* 1169. Pot.6.–R¹.–F.*.–3 fr.

2627. A. KAI. MAP. AYP. CЄYHP. AΛЄZANΔPOC..... Même tête, avec le *paludamentum*.

℞. L. Δ. L'Equité debout. . Pot.6.–C.–F.*.–2 fr.

2628. Autre, avec L. Δ. Victoire marchant à gauche, tenant une couronne de la main droite et une palme de la gauche. . . . . Pot.6.–C.–F.*.–2 fr.

2629. Autre, avec L. Δ. La Providence debout, vêtue de la *stola*, la main droite levée et une double corne d'abondance dans la gauche. . Pot.6.–C.–F.*.–2 fr.

2630. Autre, avec L. Δ. Rome–*Nicéphore* assise sur un siège, à gauche, la main droite sur la haste; près d'elle, à terre, un bouclier. . Pot.6.–C.–F.*.–2 fr.

2631. Autre, avec L. Δ. La Fortune couchée sur le *lectisternium*. ☐. *Mus. Arigoni.* Pot.6.–C.–F.*.–2 fr.

2632. Autre, avec L. Δ. L'empereur en pacificateur, à cheval allant à gauche; dans le champ, une palme. ☐. *Mus. Arigoni.* . . . . . Pot.6.–R².–F.*.–6 fr.

2633. Autre, avec L. Δ. Aigle debout, tourné à gauche et regardant derrière lui, avec une couronne dans son bec. . . . . Pot.6.–C.–F.*.–2 fr.

2634. A. KAI. M. AYP. CЄOYHP. AΛЄΞANΔPOC. ЄY-CЄB. Tête laurée de Sévère-Alexandre, à dr., avec le *paludamentum*.

℞. L. ПЄMПTOY. Sérapis assis sur un siège, tourné à gauche, la main gauche sur la haste; à ses pieds, Cerbère. . . . . Pot.6.-R⁴.-F.**.-15 fr.

2635. Autre, avec L. ПЄMПTOY. Sérapis debout, vêtu du *pallium*, à g., la main dr. levée et la haste transversale dans la gauche. . . Pot.6¼.-R⁴.-F.**.-15 fr.

2636. Autre semblable, mais aux pieds de Sérapis, Cerbère. ☐. *Zoëga. Num. ægypt. pag.* 269. n°. 51. *ex mus. Florent.* . . . . . Pot.6.-R⁴.-F.**.-15 fr.

2637. Autre semblable, mais au lieu de Cerbère, un autre attribut inconnu. ☐. *Cabinet de M. Tôchon, à Paris.* . . . . . Pot.6.-R⁴.-F.**.-15 fr.

2638. Autre, avec L. Є. (an 5). Tête de Cérès, couronnée d'épis; devant, une palme; derrière, un épi. ☐. *Poc. Insc. ant. gr. et lat.* Æ.9.-R⁵.-F.*.-24 fr.

2639. Autre, avec L. Є. Tête de Pallas. ☐. *Mus. Arigoni.* . . . . . Pot.6.-R¹.-F.*.-3 fr.

2640. A. KAI. MA. AY. CЄY. AΛЄZANΔPOC. Tête de Sévère-Alexandre.

℞. L. Є. Pallas debout, ayant sur la main droite une petite Victoire et la g. posée sur son bouclier. ☐. *Mus. Theup.* II. *p.* 1170. . . Pot.6.-R¹.-F.*.-3 fr.

2641. A. KAI. MAP. AYP. CЄY. AΛЄZANΔPOC. ЄY. Tête laurée de Sévère-Alexandre, à droite, avec le *paludamentum*.

℞. L. Є. Victoire marchant à droite, tenant une couronne dans la main droite et une palme dans la gauche. . . . . Pot.6.-C.-F.*.-2 fr.

2642. A. KAI. MA. AYP. CЄY. AΛЄΞANΔPOC. ЄY. Tête laurée de Sévère-Alexandre, à droite, avec le *paludamentum*.

℞. L. Є. (an 5). L'Equité debout, avec ses attributs. . . . . Pot.6.–C.–F.*.–2 fr.

2643. Autre, avec L. Є. La Fortune debout, avec ses attributs. . . . . Pot.6.–C.–F.*.–2 fr.

2644. A. KAICAP. MA. AYP..... Tête laurée de Sévère-Alexandre, avec le *paludamentum*.

℞. L. Є. La Providence debout. ◘. *Zoëga. Num. ægypt. pag.* 269. *n°.* 48. . . Pot.6.–R¹.–F.*.–3 fr.

2645. Autre, avec L. Є. Sérapis debout, tenant la haste de la main droite, le bras gauche enveloppé dans le *pallium*. ◘. . . . . Pot.6.–R¹.–F.*.–3 fr.

Mus. Arigoni.

2646. A. KAI. MA. AYP. CЄY. AΛЄZANΔPOC. ЄY. Tête laurée de Sévère-Alexandre, à droite, avec le *paludamentum*.

℞. L. Є. Rome-*Nicéphore* assise sur un siège, à gauche, la main gauche sur la haste; près d'elle, à terre, un bouclier. . . . . Pot.6.–C.–F.*.–2 fr.

2647. Autre, avec L. Є. La Fortune, avec ses attrib., couchée sur le *lectisternium*. . Pot.6.–C.–F.*.–2 fr.

2648. Autre, avec L. Є. Le Nil couché, à g., tenant de la main droite un roseau et de la gauche une corne d'abondance sur laquelle est un enfant assis. ◘. *Mus. Sancl. N. sel.* III. *pag.* 56. . Pot.6.–R¹.–F.*.–3 fr.

2549. Autre, avec L. Є. Aigle debout, tenant dans son bec une couronne. ◘. . . . . Pot.6.–C.–F.*.–2 fr.

Zoëga. l. c. n°. 53.

2650. Autre, avec L. ϛ. (an 6). Tête de Sérapis, tournée vers la droite. . . . . Pot.6.–C.–F.*.–2 fr.

2651. A. KA. MA. AYP. CЄY. AΛЄ⌘ANΔPOC. ЄY. Tête laurée de Sévère-Alexandre, à dr., avec le *palud.*

℞. L. ϛ. (an 6). L'Equité debout, avec ses attributs. . . . . Pot.6.-C.-F.*.-2 fr.

2652. Autre, avec L. ϛ. La Fortune debout. ☐. *Mus. Sancl. num. sel.* III. *p.* 56. . . Pot.6.-C.-F.*.-2 fr.

2653. Autre, avec L. ϛ. Victoire marchant. ☐. *Mus. Theupoli.* II. *p.* 1170. . . . . Pot.6.-R¹-F.*.-3 fr.

2654. A. KAI. M. AYP. CЄOYHP. AΛЄ⌘ANΔPOC. ЄYCЄB. Même tête, avec le *paludamentum.*

℞. L. ϛ. Fleuve couché, tenant de la main droite un roseau et de la gauche une corne d'abondance. ☐. *Zoëg. N. æg. p.* 269. *n°.* 59. Pot.6.-R¹.-F.*.-3 fr.

2655. A. KA. MA. AYP. CЄY. AΛЄ⌘ANΔPOC. ЄYC. Tête laurée de Sévère-Alexandre, à droite, avec le *paludamentum.*

℞. L. ϛ. (an 6). Rome-*Nicéphore* assise sur un siège, à g., la main gauche sur la haste; près d'elle, à terre, un bouclier. . . . . Pot.6.-C.-F.*.-2 fr.

2656. Autre, avec L. ϛ. La Fortune, avec ses attrib., couchée sur le *lectisternium.* . Pot.6.-C.-F.*.-2 fr.

2657. Autre, avec L. ϛ. Aigle tourné vers la gauche et regardant derrière lui, avec une couronne dans son bec. . . . . Pot.6.-C.-F.*.-2 fr.

2658. A. KAI. MAP. AY. CЄY. AΛЄ⌘ANΔPOC. ЄY. Tête laurée de Sévère-Alexandre, à dr., avec le *palud.*

℞. L. Z. (an 7). Tête de Pallas, à droite, avec un casque à aigrette; le dessus de la visière est ornée de quatre chevaux de front. . .Pot.6½.-R¹.-F.**.-4 fr.

2659. Autre, avec L. Z. Tête de Jupiter, avec le *lotus.* ☐. *Mus. Theup.* II. *p.* 1170. .Pot.6.-R¹.-F.*.-3 fr.

2660. A. KAI. MAP. AY. CЄY. AAЄICANΔPOC (*Sic*). ЄY. Tête laurée de Sévère-Alexandre, à droite, avec le *paludamentum*.

℞. L. Z. (an 7). Têtes accolées du Soleil et de la Lune, tournées vers la droite, devant, un grand croissant. . . . . Pot.6½.–R¹.–F.*.–3 fr.

2661. A. KAI. MAP. AY. CЄY. AAЄZANΔPOC. ЄY. Même tête.

℞. L. Z. Æsculape debout, à demi-nu, une patère dans la main dr., la g. sur son bâton autour duquel est un serpent; devant lui, un autel allumé orné d'une guirlande de fleurs. . . . . Pot.6½.–R².–F.*.–6 fr.

2662. Autre, avec L. Z. L'Equité assise. □. *Eckhel. Cat. mus. Vindob. p.* 275. . Pot.6.–R¹.–F.*.–3 fr.

2663. Autre, avec L. Z. La Fortune couchée sur le *lectisternium*. □. *Zoëga. Num. ægypt. pag.* 270. *n°.* 62. *ex Patin.* . . . . . Pot.6.–R³.–F.*.–9 fr.

2664. Autre, avec L. Z. Victoire dans un bige allant à droite. . . . . Pot.6½.–R².–F.*.–6 fr.

2665. Autre, avec L. Z. Hippopotame marchant. □. *Zoëga. Numism. ægypt. pag.* 269. *n°.* 60. *ex mus. Parm.* . . . . . Pot.6½.–R².–F.*.–6 fr.

2666. A. KAI. M. AYP. CЄOYHP. AAЄZANΔPOC. ЄY-CЄB. Tête laurée de Sévère-Alexandre.

℞. L. ЄBΔOMOY. Tête de Jupiter-Ammon, tournée à droite. □. . . . . Æ.9.–R⁵.–F.*.–24 fr.

Mus. Sanclem. num. sel. III. pag. 57.

2667. Autre, avec L. ЄBΔOMOY. Sérapis debout, à g., la main dr. levée et tenant la haste transversale dans la gauche. . . . . Pot.6.–R4.–F.**.–15 fr.

2668. A. KAI. MAP. AY. CЄY. AAЄZANΔPOC. ЄY. Tête

laurée de Sévère-Alexandre, à droite, avec le *paludamentum*.

℞. L. ЄΒΔΟΜΟΥ. Sérapis assis, et Cerbère debout en face de lui. ◻. . . . . Pot.6.-R⁴.-F.**.-15 fr.

Zoëga. Num. ægypt. pag. 270. n°. 67.

2669. A. KAI. MA. AYP. CЄOYHP. AΛЄΞANΔPOC. ЄYCЄB. Tête laurée de Sévère-Alexandre, la poitrine cuirassée.

℞. L. H. (an 8). Sérapis assis, la main droite levée au-dessus de Cerbère, et la haste dans la g. ◻. *Zoëga. l. c. n°.* 68. . . . . Pot.6.-R².-F.*.-6 fr.

2670. Autre, avec L. H. Rome-*Nicéphore* assise et une palme. ◻. *Mus. Arigoni.* Pot.6.-R¹.-F.*.-3 fr.

2671. A. KAI. MAP. AYP. CЄY. AΛЄZAMΔPOC (*Sic*). ЄYC. Tête laurée de Sévère-Alexandre, à droite.

℞. L. I. (an 10). Buste diadémé d'un jeune homme, avec le *modius* en tête; devant, un caducée surmonté d'une palme; derrière, une palme. ◻. *Zoëga. l. c. pag.* 271. *n°.* 81. . . . . Æ.10.-R³.-F.*.-10 fr.

2672. Autre semblable, mais, autour de la palme, un serpent. ◻. . . . . Æ.10.-R³.-F.*.-10 fr.

Cabinet de M. Tôchon, à Paris.

2673. A. KAI. MAP. AYP. CЄY. AΛЄΞANΔPOC. ЄYC. Tête laurée de Sévère-Alexandre, à droite, avec le *paludamentum*.

℞. L. I. Buste d'une femme voilée et laurée, à dr., entre une palme et une branche de laurier autour de laquelle est un serpent. . Æ.10.-R³.-F.*.-10 fr.

2674. Autre, avec L. I. Tête de Sérapis; devant, une palme. . . . . Æ.9.-R³.-F.*.-10 fr.

2675. Autre; L. ΠЄKATOY (*Sic*). Tête de Sérapis. ◻.

2660. A. KAI. MAP. AY. CЄY. AΛЄICANΔPOC (*Sic*). ЄY. Tête laurée de Sévère-Alexandre, à droite, avec le *paludamentum*.

℞. L. Z. (an 7). Têtes accolées du Soleil et de la Lune, tournées vers la droite, devant, un grand croissant. . . . . Pot.6½.–R¹.–F.*.–3 fr.

2661. A. KAI. MAP. AY. CЄY. AΛЄZANΔPOC. ЄY. Même tête.

℞. L. Z. Æsculape debout, à demi-nu, une patère dans la main dr., la g. sur son bâton autour duquel est un serpent; devant lui, un autel allumé orné d'une guirlande de fleurs. . . . . Pot.6½.–R².–F.*.–6 fr.

2662. Autre, avec L. Z. L'Equité assise. ☐. *Eckhel. Cat. mus. Vindob. p.* 275. . Pot.6.–R¹.–F.*.–3 fr.

2663. Autre, avec L. Z. La Fortune couchée sur le *lectisternium*. ☐. *Zoëga. Num. ægypt. pag.* 270. *n°.* 62. *ex Patin.* . . . . . Pot.6.–R³.–F.*.–9 fr.

2664. Autre, avec L. Z. Victoire dans un bige allant à droite. . . . . Pot.6½.–R².–F.*.–6 fr.

2665. Autre, avec L. Z. Hippopotame marchant. ☐. *Zoëga. Numism. ægypt. pag.* 269. *n°.* 60. *ex mus. Parm.* . . . . . Pot.6½.–R².–F.*.–6 fr.

2666. A. KAI. M. AYP. CЄOYHP. AΛЄZANΔPOC. ЄY–CЄB. Tête laurée de Sévère-Alexandre.

℞. L. ЄBΔOMOY. Tête de Jupiter-Ammon, tournée à droite. ☐. . . . . Æ.9.–R⁵.–F.*.–24 fr.

Mus. Sanclem. num. sel. III. pag. 57.

2667. Autre, avec L. ЄBΔOMOY. Sérapis debout, à g., la main dr. levée et tenant la haste transversale dans la gauche. . . . . Pot.6.–R⁴.–F.**.–15 fr.

2668. A. KAI. MAP. AY. CЄY. AΛЄZANΔPOC. ЄY. Tête

laurée de Sévère-Alexandre, à droite, avec le *paludamentum*.

℞. L. ЄΒΔΟΜΟΥ. Sérapis assis, et Cerbère debout en face de lui. ☐. . . . . Pot.6.-R⁴.-F.**.-15 fr.

Zoëga. Num. ægypt. pag. 270. n°. 67.

2669. A. ΚΑΙ. Μ Α. ΑΥΡ. CЄΟΥΗΡ. ΑΛЄΞΑΝΔΡΟC. ЄΥ-CЄΒ. Tête laurée de Sévère-Alexandre, la poitrine cuirassée.

℞. L. Η. (an 8). Sérapis assis, la main droite levée au-dessus de Cerbère, et la haste dans la g. ☐. *Zoëga. l. c. n°.* 68. . . . . Pot.6.-R².-F.*.-6 fr.

2670. Autre, avec L. Η. Rome-*Nicéphore* assise et une palme. ☐. *Mus. Arigoni.* Pot.6.-R¹.-F.*.-3 fr.

2671. A. ΚΑΙ. ΜΑΡ. ΑΥΡ. CЄΥ. ΑΛЄΖΑΜΔΡΟC (*Sic*). ЄΥC. Tête laurée de Sévère-Alexandre, à droite.

℞. L. Ι. (an 10). Buste diadémé d'un jeune homme, avec le *modius* en tête; devant, un caducée surmonté d'une palme; derrière, une palme. ☐. *Zoëga. l. c. pag.* 271. *n°.* 81. . . . . Æ.10.-R³.-F.*.-10 fr.

2672. Autre semblable, mais, autour de la palme, un serpent. ☐. . . . . Æ.10.-R³.-F.*.-10 fr.

Cabinet de M. Tôchon, à Paris.

2673. A. ΚΑL. ΜΑΡ. ΑΥΡ. CЄΥ. ΑΛЄΞΑΝΔΡΟC. ЄΥC. Tête laurée de Sévère-Alexandre, à droite, avec le *paludamentum*.

℞. L. Ι. Buste d'une femme voilée et laurée, à dr., entre une palme et une branche de laurier autour de laquelle est un serpent. . Æ.10.-R³.-F.*.-10 fr.

2674. Autre, avec L. Ι. Tête de Sérapis; devant, une palme. . . . . Æ.9.-R³.-F.*.-10 fr.

2675. Autre; L. ΠЄΚΑΤΟΥ (*Sic*). Tête de Sérapis. ☐.

*Zoëga. Numism. ægypt. pag.* 272. *n°.* 80. *ex mus. Parm.* . . . . . Pot.6.–R².–F.*.–6 fr.

2676. A. KAI. MAP. AYP. CЄY. AAЄ⌘ANΔPOC. ЄYC. Tête laurée de Sévère – Alexandre, à droite, avec le *paludamentum*.

℞. L. I. (an 10). Têtes accolées du Soleil et de la Lune, à droite, l'une radiée et l'autre surmontée d'un croissant. . . . . Æ.9.–R³.–F.*.–10 fr.

2677. Autre, avec L. I. Æsculape debout près d'un autel, tenant de la main dr. une patère et de la g. son bâton autour duquel est un serpent. ◻. *Zoëga. N. æg. p.* 271. *n°.* 85. *ex m. Taur.* Æ.9.–R³.–F.*.–10 fr.

2678. Autre, avec L. I. La Fortune debout, avec ses attributs; dans le ch., palme. Æ.10.–R².–F.*.–6 fr.

2679. Autre, avec L. I. L'Espérance marchant. ◻. *M. Theupoli.* II. *pag.* 1171. . . . Æ.9.–R².–F.*.–6 fr.

2680. Autre, avec L. I. La Fortune avec ses attributs, couchée sur le *lectisternium*, à gauche; dessous, une palme. . . . . Æ.9.–R².–F.*.–6 fr.

2681. Autre, avec L. I. Sérapis assis; devant lui, Cerbère; dans le champ, une palme. ◻. *Eckhel. Cat. mus. Vindob. p.* 275. *n°.* 14. . Æ.9.–R².–F.*.–6 fr.

2682. Autre, avec L. I. Rome-*Nicéphore* assise sur un siège, à gauche, la main gauche sur la haste; près d'elle, à terre, un bouclier; dans le champ, une palme. . . . . Æ.9.–R².–F.*.–6 fr.

2683. Autre, avec L. I. Aigle debout, tenant dans son bec une couronne; dans le ch., une palme. ◻. *Zoëga. l. c. n°.* 87. *ex mus. Ver.* . . Æ.9.–R².–F.*.–6 fr.

2684. Autre, avec L. I. Têtes accolées du Soleil et de la Lune, à dr., l'une radiée et l'autre surmontée d'un croissant; devant, une palme. Pot.6.–R¹.–F.*.–3 fr.

2685. A. KAI. MAP. AYP. CЄY. AΛЄΞANΔPOC. Є..... Tête laurée de Sévère-Alexandre, à droite, avec le *paludamentum*.

℞. L. I. (an 10). Jupiter assis sur un siège, à gauche, tenant une patère dans la main droite et la gauche sur la haste; à ses pieds, un aigle; dans le champ, une palme. . . . . Pot.6.-R¹.-F.*.-3 fr.

2686. Autre, avec L. I. L'empereur à cheval, à g., la main droite levée et tenant la haste transversale de la gauche. . . . . Pot.6.-R².-F.*.-6 fr.

2687. Autre, avec L. I. Figure militaire debout, tenant de la main dr. levée une branche et de la gauche une enseigne militaire; dans le champ, une palme. ◘. *Zoëga. Num. ægypt. pag.* 270. *n°.* 70. *b. ex mus. Ainsl.* . . . . . Pot.6.-R¹.-F.*.-3 fr.

2688. Autre, avec L. I. Figure militaire debout, tenant de la main dr. levée un arc et de la gauche la haste; dans le ch., palme. ◘. Pot.6.-R¹.-F.*.-3 fr.
Mus. Arigoni.

2689. A. KAI. MAP. AYP. CЄYHP. AΛЄZANΔPOC. ЄYCЄB. Tête laurée de Sévère-Alexandre, à dr., avec le *paludamentum*.

℞. L. I. Victoire marchant vers la droite, tenant une couronne dans la main droite et une palme dans la gauche. . . . . Pot.6.-C.-F.*.-2 fr.

2690. Autre, avec L. I. Victoire assise; dans le ch., une palme. ◘. *Mus. Arig.* . . Pot.6.-R¹.-F.*.-3 fr.

2691. Autre, avec L. I. Le Nil couché, entouré d'enfans qui jouent. ◘. . . . . Æ.6.-R¹.-F.*.-3 fr.
Mus. Arigoni.

2692. A. KAI. MAP.....AΛЄΞANΔPOC. ЄYC.

Tête laurée de Sévère-Alexandre, à droite, avec le *paludamentum*.

℞. ΠЄΡΙΟΔΟC. Δ€KATH., en quatre lignes, dans une couronne de laurier. . . Pot 6.-R⁵.-F.*.-20 fr.

2693. A. K. MAP. AYP. AΛЄ€ANΔPOC. €Y€. Tête laurée de Sévère-Alexandre, avec le *paludam.*

℞. L. IA. (an 11). Tête laurée de Jupiter. ☐. *Zoëga. N. æg. p.* 271. *n°.* 89. *b.* Pot.6.-R¹.-F.*.-3 fr.

2694. A. KAI. MAP. AYP. C€Y. AΛЄ€ANΔPOC. €..... Tête laurée de Sévère-Alexandre, à droite, avec le *paludamentum.*

℞. L. IA. Tête radiée du Soleil, tournée à droite; devant, une palme. . . . . Pot.6.-C.-F.*.-2 fr.

2695. Autre, avec L. IA. Buste du Nil, à dr., avec une corne d'abondance sur l'épaule droite; devant, une palme. . . . . Pot.6.-R¹.-F.*.-3 fr.

2696. Autre, avec L. IA. La Fortune debout; dans le champ, une palme. . . . . Pot.6.-C.-F.*.-2 fr.

2697. Autre, avec L. IA. La Providence debout, vêtue de la *stola*, la main droite levée et une double corne d'abondance dans la gauche; dans le champ, une palme. . . . . Pot.6.-C.-F.*.-2 fr.

2698. Autre, avec L. IA. L'Espérance marchant à g.; devant, une palme. . . . . Pot.6.-C.-F.*.-2 fr.

2699. Autre, avec L. IA. Victoire marchant à droite, tenant une couronne et une palme; dans le champ, une palme. . . . . Pot.6.-C.-F.*.-2 fr.

2700. Autre; L. IA. Le génie d'Alexandrie debout, en habit court, coiffé d'une peau d'éléphant, des épis dans la main dr. levée, une draperie et un *vexillum* dans la g.; dans le ch., palme. Pot.6.-R¹.-F.*.-3 fr.

2701. Autre, avec L. IA. Æsculape debout devant un

autel, tenant une patère dans la main droite, la gauche sur son bâton autour duquel est un serpent; dans le champ, une palme. . . . . Pot.6.–R¹.–F.*.–3 fr.

2702. A. KAI. MAP. AYP. CЄY. AΛЄΞANΔPOC. ЄYC. Tête laurée de Sévère–Alexandre.

℟. L. IA. (an 11). Homme casqué debout, la main droite levée et la haste dans la gauche; dans le ch., une palme. □. . . . . Pot.6.–R¹.–F.*.–3 fr.

Mus. Theupoli. II. pag. 1171.

2703. Autre, avec L. IA. Rome assise, ayant sur la main droite une petite Victoire et tenant de la gauche la haste; dans le champ, un bouclier. □. *Zoëga. N. ægypt. p.* 272. *n°.* 92. . . . Pot.6.–R¹.–F.*.–3 fr.

2704. Autre, avec L. IA. Louve avec les deux jumeaux; dans le champ, une palme. □. Pot.6.–R¹.–F.*.–3 fr.

Eckhel Cat. mus. Vindob. pag. 275. n°. 18.

2705. A. KAI. MA. AYP. CЄY. AΛЄΞANΔPOC..... Tête laurée de Sévère–Alexandre, à dr., avec le *palud.*

℟. L. IB. (an 12). Tête d'Ammon, à dr., surmontée d'un globe; devant, palme. Pot.6.–R¹.–F.**.–4 fr.

2706. Autre, avec L. IB. Tête de femme ceinte d'un lien et surmontée de tours, la poitrine couverte de la *stola*; devant, une palme. □. *Zoëga. l. c. n°.* 99. (*a*). . . . . Pot.6.–R¹.–F.*.–3 fr.

2707. Autre, avec L. IB. Tête de Pallas, à droite; devant, une palme. . . . . Pot.6.–R¹.–F.*.–3 fr.

2708. A. KAI. MAP. AYP. CЄY. AΛЄΞANΔPOC. Tête laurée de Sévère–Alexandre, à dr., avec le *palud.*

℟. L. IB. Le génie d'Alexandrie debout, vêtu d'un

(*a*) Cette médaille est mal décrite dans Zoëga; c'est le même type qu'au n°. 2716.

habit court, tenant des épis dans la main droite, un *vexillum* et une draperie dans la gauche; dans le ch., une palme. . . . . Pot.6.–R¹.–F.*.–3 fr.

2709. A. KAI. MAP. AYP. CЄY. AAЄΞANΔPOC.... Tête laurée de Sévère-Alexandre, à dr, avec le *palud.*

℞. L. IB. (an 12). Æsculape debout devant un autel, tenant une patère dans la main droite, la gauche sur son bâton autour duquel est un serpent; dans le champ, une palme. . . . . Pot.6.–R¹.–F.*.–3 fr.

2710. Autre, avec L. IB. La Fortune debout; dans le champ, une palme. . . . . Pot.6.–C.–F.*.–2 fr.

2711. Autre, avec L. IB. Femme debout, vêtue de la *stola* et le *modius* sur la tête, soutenant de la main droite une tête de Sérapis et tenant la haste de la g.; dans le champ, une palme. . Pot.6.–R¹.–F.*.–3 fr.

2712. Autre, avec L. IB. La Providence debout, la main dr. levée et une double corne d'abondance dans la gauche; dans le champ, une palme. ☐. *Mus. Arigoni.* . . . . . Pot.6.–C.–F.*.–2 fr.

2713. Autre, avec L. IB. Rome–*Nicéphore* assise et tournée vers la gauche, la main gauche sur la haste; près d'elle, à terre, un bouclier; dans le champ, une palme. . . . . Pot.6.–C.–F.*.–2 fr.

2714. Autre, avec L. IB. Jupiter assis sur un siège, à gauche, tenant une patère dans la main droite et la g. sur la haste; à ses pieds, un aigle; dans le champ, une palme. . . . . Pot.6.–R¹.–F.*.–3 fr.

2715. A. KAI. MAP. AYP. CЄYHP. AAЄΞANΔPOC..... Tête laurée de Sévère-Alexandre, à droite, avec le *paludamentum.*

℞. L. IB. Le Nil couché à terre et tourné à gauche, tenant

tenant un roseau de la main droite; devant lui, plusieurs enfans. . . . . Pot.6.–R¹.–F.*.–3 fr.

2716. A. KAI. MAP. AYP. CЄY. AΛЄ⌘ANΔPOC. C. Tête laurée de Sévère–Alexandre, à droite, avec le *paludamentum*.

℞. L. IΓ. (an 13). Buste de femme, à dr., la tête ceinte d'un diadème et surmontée de créneaux; devant, une palme. . . . . Pot.6.–R¹.–F.*.–3 fr.

2717. Autre, avec L. IΓ. Buste de Pallas, à dr.; devant, une palme. ⊡. . . . . Pot.6.–R¹.–F.*.–3 fr.

Zoëga. Num. ægypt. pag. 273. n°. 109. *b.* ex mus. Ainsl.

2718. A. KAI. MAP. AYP. CЄY. AΛЄ⌘ANΔPOC. Tête laurée de Sévère–Alexandre, à dr., avec le *palud.*

℞. L. IΓ. La Providence debout, vêtue de la *stola*, la main droite levée et une double corne d'abondance dans la g.; dans le ch., palme. Pot.6.–C.–F.*.–2 fr.

2719. Autre, avec L. IΓ. La Fortune debout; dans le champ, une palme. ⊡. . . . . Pot.6.–C.–F.*.–2 fr.

Zoëga. l. c. n°. 106.

2720. Autre, avec L. IΓ. Le génie d'Alexandrie debout, vêtu d'un habit court, tenant des épis dans la main droite, un *vexillum* et une draperie dans la g.; dans le champ, une palme. . Pot.6.–R¹.–F.*.–3 fr.

2721. Autre, avec L. IΓ. Æsculape debout près d'un autel; dans le ch., une palme. Pot.6.–R¹.–F.*.–3 fr.

2722. Autre, avec L. IΓ. Victoire assise sur une cuirasse, à gauche, tenant une couronne de la main dr. et une palme de la g.; palme. Pot.6.–R¹.–F.*.–3 fr.

2723. Autre, avec L. IΓ. Rome–*Nicéphore* assise, à g., dans le champ, une palme. Pot.6.–C.–F.*.–2 fr.

2724. Autre, avec L. IΓ. Deux captifs assis et attachés au pied d'un trophée; palme. Pot.6.–R¹.–F.*.–3 fr.

2725. A. KAI. MAP. AYP. CЄY. AΛЄZANΔPOC. Tête laurée de Sévère-Alexandre, à dr., avec le *palud.*

℞. L. IΓ. (an 13). Le Nil assis sur un rocher, à gauche, tenant un roseau de la main dr. et une corne d'abondance de la gauche; dessous, une palme couchée. . . . . Pot.6.–R¹.–F.*.–3 fr.

2726. Autre, avec L. IΓ. Aigle debout, tenant dans son bec une couronne. ⊡. . . . Pot.6.–C.–F.*.–2 fr.

Zoëga. Num. ægypt. pag. 273. n°. 110.

2727. Autre, avec L. IΓ. Aigle debout, tenant dans son bec une couronne; entre les ailes, une palme. ⊡. *Zoëga. l. c. n°.* 111. . . . . Pot.6.–R¹.–F.*.–3 fr.

2728. A. KAI. MAP. AYP. CЄY. AΛЄICANΔPOC. (*Sic*). Є. Tête laurée de Sévère-Alexandre, à dr., avec le *palud.*

℞. L. IΔ. (an 14). Tête laurée de Jupiter, à dr.; devant, une palme. . . . . Pot.6.–R¹.–F.*.–3 fr.

2729. Autre, avec L. IΔ. Tête du Nil; dans le champ, une palme. ⊡. *Mus. Arig.* . Pot.6.–R¹.–F.*.–3 fr.

2730. A. KAI. MAP. AYP. CЄY. AΛЄZANΔPOC. Є. Même tête laurée, à droite, avec le *paludamentum.*

℞. L. IΔ. Bustes accolées du Nil et d'Isis, à dr.; sur l'épaule dr. du Nil, une corne d'abondance; dans le champ, une palme. . . . . Pot.6.–R¹.–F.*.–3 fr.

2731. Autre, avec L. IΔ. Jupiter assis sur un siège, à gauche, une patère dans la main droite et la gauche sur la haste; à ses pieds, un aigle; dans le ch., une palme. . . . . Pot.6.–C.–F.*.–2 fr.

2732. A. KAI. MAP. AYP. CЄY. AΛЄ[illegible]ANΔPOC. Tête laurée de Sévère-Alexandre, à dr., avec le *palud.*

℞. L. IΔ. L'empereur en pacificateur, à cheval allant à g.; devant, une palme. Pot.6.–R².–F.*.–6 fr.

2733. A. KAI. MAP. AYP. CЄY. AAЄZANΔPOC. Tête laurée de Sévère-Alexandre.

℞. (an 14). L. IΔ. La Providence debout; dans le champ, une palme. ☐. *Mus. Sancl. num. sel.* III. *pag.* 57. . . . . Pot.6.-R¹.-F.*.-3 fr.

2734. Autre, avec L. IΔ. Victoire marchant, tenant de la main dr. une couronne et de la g. une palme; dans le champ, une palme. ☐. . . Pot.6.-R¹.-F.*.-3 fr.

Zoëga. Num. ægypt. p. 273. n°. 117.

2735. Autre, avec L. IΔ. Deux captifs assis au pied d'un trophée; dans le ch., palme. Pot.6.-R¹.-F.*.-3 fr.

2736. Autre, avec L. IΔ. Rémus et Romulus allaités par la louve; dans le ch., une palme. ☐. *Mus. Arigoni.* . . . . . Pot.6.-R¹.-F.*.-3 fr.

2737. ..... Tête de Sévère-Alexandre.

℞. Date effacée. Têtes accolées de Sérapis et d'Isis, à droite. ☐. . . . . Pot.6.-R¹.-F.*.-3 fr.

Zoëga. l. c. pag. 274. n°. 120.

2738. Autre, avec .....ΠΙΟΥ. Sérapis assis, tendant la main vers un sphinx debout devant lui. ☐. *Zoëga. l. c. n°.* 122. *ex mus. Ainsl.* Pot.6.-R².-F.*.-5 fr.

## ORBIANA.

*Les Médailles d'Orbiana sont :*

*En potin.* R⁵, — F.*. Moyen module. . . . . 20 fr.

---

2739. CAΛΛOYCTIA. BAPBIA. OPBIANA. CЄB. Tête d'Orbiana.

℞. L. Є. (an 5). Tête de Sérapis. ☐. *Vaillant Numismata græca.* . . . . . Pot.6.-R⁵.-F.*.-20 fr.

2740. ΓN. CЄI. ЄPЄ. CAΛΛ. BAPB. OPBIANH. CЄB. Tête d'Orbiana, à droite.

℞. L. ϵ. (an 5). Rome – *Nicéphore* assise et tournée vers la gauche. . . . . Pot.6.–R⁵.–F.*.–20 fr.

2741. ΓN. CϵI. ϵPϵ. CAAA. BAPB. OPBIAN. Cϵ. Tête d'Orbiana.

℞. L. ϵ. La Fortune debout. ◻. *Haym. Thes. Br. Tom. II. pag.* 352. . . . . Pot.6.–R⁵.–F.*.–20 fr.

2742. Autre, avec L. ϵ. La Providence debout. ◻. *C. d'Ennery, p.* 296. *n°.* 995. Pot.6.–R⁵.–F.*.–20 fr.

2743. ΓN. CϵI. ϵPϵ. CAAA. BAPB. OPBIANH..... Tête d'Orbiana, à droite.

℞. L. ϵ. Aigle à g. et regardant derrière lui, avec une couronne dans son bec. . Pot.6.–R⁵.–F.*.–20 fr.

2744. ΓN. CϵI. ϵPϵ. CAAA. BAP. OPBIANH. Cϵ. Tête d'Orbiana, à droite.

℞. L. ϛ. (an 6). Tête de Sérapis, tournée vers la droite. . . . . Pot.6.–R⁵.–F.*.–20 fr.

2745. Autre, avec L. ϛ. La Providence deb. ◻. *Zoëga l. c. n°.* 8. *ex mus. Ainsl.* . Pot.6.–R⁵.–F.*.–20 fr.

2746. Autre, avec L. ϛ. Aigle debout, tenant dans son bec une couronne. . . . . Pot.6.–R⁵.–F.*.–20 fr.

## MAMAEA.

*Les Médailles de Mamée sont :*

| | | |
|---|---|---|
| *En potin.* | R¹. — F.*. Moyen module, de. | 3 à 20 fr. |
| *En bronze.* | R¹. — F.*. Moyen module. . . . . | 3 fr. |
| | R². — F.*. Grand module, de. . . | 6 à 12 fr. |
| | R³. — F.*. Médaillon. . . . . | 20 fr. |

2747. IOY. MAMAIAN. MHT. CTP. CϵB. Tête de Mamée, à droite.

℞. L. Γ. (an 3). Rome - *Nicéphore* assise sur un

siège, à g., la main g. sur la haste; près d'elle, à terre, un bouclier. . . . . Pot.6.-R¹.-F.*.-3 fr.

2748. ΙΟΥ. ΜΑΜΑΙΑ. CЄΒ..... Tête de Mamée.

℞. L. Γ. (an 3). L'Espérance marchant; dans le champ, une palme. ◻. *Zoëga. Num. ægypt. p.* 274. *n°.* 1. *ex mus. Ainsl.* . . . . Æ.9.-R².-F.*.-6 fr.

2749. ΙΟΥ. ΜΑΜΑΙΑ..... Tête de Mamée, à dr.

℞. L. Δ. (an 4). Tête de Sérapis, tournée vers la droite. . . . . Pot.6.-R¹.-F.*.-3 fr.

2750. ΙΟΥΛΙΑ. ΜΑΜ. CЄΒ. ΜΗΤ. CЄ. Κ. CΤΡ. Tête de Mamée, à droite.

℞. L. Δ. Tête de Pallas; dans le champ, une palme. *Mus. Theupoli. II. p.* 1171. ◻. Pot.6.-R¹.-F.*.-3 fr.

2751. ΙΟΥΛ. ΜΑΜΑΙΑ. CЄΥ (*Sic*). Μ... CЄΒ. Tête de Mamée, à droite.

℞. L. Δ. Victoire marchant à gauche, tenant une couronne et une palme. . . . . Æ.7.-R¹.-F.*.-3 fr.

2752. ΙΟΥ. ΜΑΜΑΙΑ. CЄΒ. ΜΗΤ. CЄΒ. Κ. CΤΡΑ. Tête diadémée de Mamée, à droite.

℞. L. Δ. La Providence debout, vêtue de la *stola*, la main droite levée et une double corne d'abondance dans la g.; dans le ch., palme. Æ.6.-R¹.-F.*.-3 fr.

2753. ΙΟΥΛΙΑ. ΜΑΜΑΙΑ. CЄΒΑCΤΗ. Tête de Mamée.

℞. L. Δ. La Fortune couchée sur le *lectisternium*. ◻. *Mus. Arigoni.* . . . . . Pot.6.-R¹.-F.*.-3 fr.

2754. ΜΑΜЄΑ. CЄΒ. L. ΤЄΤΑΡΤ. Tête diadémée de Mamée, à droite.

℞. Α. ΚΑΙ. Μ. ΑΥΡ. CЄΟΥΗΡ. ΑΛЄΞΑΝΔΡΟC. ЄΥCЄΒ. Tête laurée de Sévère-Alexandre, à dr., avec le *paludamentum*. . . . . Pot.6½.-R⁵.-F.*.-20 fr.

2755. ΜΑΜЄΑ. CЄΒ. L. ΠЄΜΠΤΟΥ. Tête diadémée de Mamée, à droite.

℞. A. KAI. M. AYP. CЄOYHP. AΛЄΞANΔPOC. ЄYCЄB. Tête laurée de Sév.-Alexandre, à droite, avec le *paludamentum*. . . . . Pot.7.–R⁵.–F.*.–20 fr.

2756. IOYΛ. MAMЄA. CЄBA. MHT. CTPA. Tête de Mamée.

℞. L. Є. (an 5). Tête de Sérapis. ◘. *Mus. Theupoli.* II. *p.* 1171. . . . . Pot.6.–R¹.–F.*.–3 fr.

2757. IOYΛI. MAMЄA. CЄB. MHT. CTPA. Même tête de Mamée, à droite.

℞. L. Є. La Fortune deb. . Pot.6.–R¹.–F.*.–3 fr.

2758. IOYΛI. MAMЄA. CЄ. MHT. CTPA. Tête de Mamée, à droite.

℞. L. Є. Aigle debout, à g. et regardant derrière lui, avec une couronne dans le bec. Pot.6.–R¹.–F.*.–3 fr.

2759. Autre, avec L. Z. (an 7). Tête de Pallas, tournée à droite. ◘. . . . . Pot.6.–R².–F.*.–5 fr.

Zoëga. Num. ægypt. pag. 275. n°. 8. *b.* ex mus. Parm.

2760. Autre, avec L. Z. Têtes accolées du Soleil et de la Lune. ◘. . . . . Pot.6.–R².–F.*.–5 fr.

Mus. Theupoli. II. pag. 1171.

2761. IOY. MAMAIA. CЄB. MHT. CЄB. K. CTPA. Tête diadémée de Mamée, à droite.

℞. L. Θ. (an 9). Tête radiée du Soleil, à droite, avec le *pallium*. . . . . Pot.6.–R³.–F.*.–9 fr.

2762. Autre, avec L. I. (an 10). Tête de Sérapis, à dr.; devant, une palme. . . Pot.6.–R¹.–F.*.–3 fr.

2763. Autre, avec L. I. Tête de Sérapis; dans le ch., une palme. ◘. . . . . Æ.M.M.–R².–F.*.–20 fr.

Mus. Theupoli. l. c. p. 1172.

2764. IOY. MAMЄA. CЄB. MHT. CЄB. K. CT..... Tête de Mamée, à droite.

℞. L. I. Têtes accolées de Sérapis et d'Isis, à dr.; devant, une palme. . . . . Æ.9½.–R³.–F.*.–9 fr.

2765. IOY. MAMAIA. CEB. MHT. CEB. K. CTPA. Tête de Mamée, à droite.

℞. L. I. (an 10). Têtes accolées du Soleil et de la Lune, à dr.; devant, palme. Æ.9½.–R⁴.–F.*.–6 fr.

2766. Autre, avec L. I. Tête imberbe surmontée du *modius* et diadémée, le *pallium* sur l'épaule gauche; devant, un caducée ailé terminé par une palme; derrière, une autre palme. Æ.9½.–R³.–F.*.–9 fr.

2767. Autre, avec L. I. Buste du Nil, à droite, avec une corne d'abondance sur l'épaule droite; devant, une palme. . . . . Æ.9½.–R³.–F.*.–6 fr.

2768. IOY. MAMAIA. CEB. MHT. CEB. K. CTPA. Tête diadémée de Mamée, à droite.

℞. L. I. L'Espérance marchant, tournée à gauche; devant, une palme. . . . . Æ.9½.–R².–F.*.–6 fr.

2769. Autre, avec L. I. La Providence debout; dans le champ, une palme. □. . . Æ.9½.–R².–F.*.–6 fr.

Mus Sanclem. num. sel. Tom. III. pag. 63.

2770. Autre, avec L. I. Jeune homme en habit militaire, debout, la tête ornée d'une peau d'éléphant, tenant des épis dans la main dr. levée et son *pallium* de la gauche; à ses pieds, une palme. □. *Zoëga. N. æg. p.* 276. *n°.* 17. *b. ex m. Ainsl.* Pot.6.–R³.–F.*.–9 fr.

2771. Autre, avec L. I. Le Nil monté sur un hippopotame allant à gauche, tenant des épis de la main dr. et une corne d'abondance de la gauche; dans le ch., une palme. . . . . Æ.9½.–R⁴.–F.*.–12 fr.

2772. Autre, avec L. I. Jupiter tenant une patère de la main droite et un sceptre de la gauche, assis sur un aigle éployé tourné vers la gauche, ayant dans les serres une palme. . . . . Æ.9.–R³.–F.*.–9 fr.

2773. IOY. MAMAIA. CЄB. MHT. CЄB. K. CTPA. Tête de Mamée, à droite.

℞. ΠЄΡΙΟΔΟC. ΔЄKATH., en quatre lignes, dans une couronne de laurier. . . . Pot.6.–R⁴.–F.*.–10 fr.

2774. Autre, avec L. IA. (an 11). Tête de Pallas; dans le ch., palme. ◻. *Mus. Arig.* Pot.6.–R¹.–F.*.–3 fr.

2775. Autre, avec L. IA. Tête de Sérapis, à dr.; devant, palme. ◻. *Mus. Arig.* Pot.6.–R¹.–F.*.–3 fr.

2776. IOY. MAMAIA. CЄB. MHTЄ. CЄB. K. CTP. Tête diademée de Mamée, à droite.

℞. L. IA. Sérapis debout, vêtu du *pallium*, la main dr. sur la haste et la g. enveloppée; dans le ch., une palme. . . . . Pot.6.–R¹.–F.*.–3 fr.

2777. Autre, avec L. IA. Sérapis assis sur un siège, à gauche, le bras droit étendu et la main gauche sur la haste; à ses pieds, Cerbère; sur le dossier du siège, une petite Victoire; palme. . Pot.6.–R¹.–F.*.–3 fr.

2778. IOY. MAMAIA. CЄB. MHTЄ. CЄ. *vel* CЄB. K. CTP. Tête de Mamée, à droite.

℞. L. IA. Æsculape debout près d'un autel, tenant une patère de la main droite, la gauche sur son bâton autour duquel est un serpent; dans le champ, une palme. . . . . Pot.6.–R¹.–F.*.–3 fr.

2779. Autre, avec L. IA. La Fortune debout; dans le ch., palme. ◻. *Mus. Arig.* . Pot.6.–R¹.–F.*.–3 fr.

2780. Autre, avec L. IA. Aigle debout, tenant dans son bec une couronne; dans le ch., palme. ◻. *Zoëga. Num. ægypt. p.* 276. *n°.* 21. Pot.6.–R¹.–F.*.–3 fr.

2781. Autre, avec L. IB. (an 12). Tête tourrelée de femme; devant, une palme. ◻. Pot.6.–R¹.–F.*.–3 fr.

2782. IOY. MAMAIA. CЄB. MHTЄ. CЄ. K. CTP. Tête de Mamée, à droite.

℞. L. IB. (an 12). Tête d'Isis, à droite, ornée de la *persea;* devant, une palme. Pot.6.–R¹.–F.*.–3 fr.

2783. IOY. MAMAIA. CЄB. MHTЄ. CЄB. K. CT. Même tête, à droite.

℞. L. IB. Tête de Pallas, à droite; devant, une palme. . . . . Pot.6.–R¹.–F.*.–3 fr.

2784. IOY. MAMAIA. CЄB. MHTЄ. CЄ. K. CTP. Même tête.

℞. L. IB. Jupiter assis sur un aigle éployé et tourné à droite. . . . . .Pot.6.–R¹.–F.*.–3 fr.

2785. Autre, avec L. IB. Sérapis assis, avec un sphinx (*a*) debout devant lui; dans le champ, une palme. □. *Zoëga. Numism. ægypt. p.* 276. *n°.* 26. *b. ex mus. Ainsl.* . . . . . Pot.6.–R¹.–F.*.–3 fr.

2786. IOY. MAMAIA. CЄB. MHTЄ. CЄ. K. CTP. Tête diadémée de Mamée, à droite.

℞. L. IB. L'Espérance marchant à gauche; dans le champ, une palme. . . . . .Pot.6.–R¹.–F.*.–3 fr.

2787. IOY. MAMAIA. CЄB. MHTЄ. CЄB. K. CTP. Tête diadémée de Mamée, à droite.

℞. L. IB. La Fortune debout; dans le champ, une palme. . . . . Pot.6.–R¹.–F.*.–3 fr.

2788. IOY. MAMAIA. CЄB. MHTЄ. CЄB. K. CT. Même tête.

℞. L. IГ. (an 13). Tête de Sérapis; tournée vers la droite; devant, une palme. .Pot.6.–R¹.–F.*.–3 fr.

2789. Autre, avec L. IГ. Buste crénelé de femme, à droite; devant, une palme. . Pot.6.–R¹.–F.*.–3 fr.

---

(*a*) Plutôt Cerbère.

2790. IOY. MAMAIA. CЄB. MHT. CЄB. K. CTPA. Tête diadémée de Mamée.

℞. L. IГ. (an 13). Tête de Pallas; dans le ch., une palme. ◻. . . . . Pot.6.–R¹.–F.*.–3 fr.

Zoëga. Num. ægypt. pag. 276. n°. 28.

2791. IOY. MAMAIA. CЄB. MHTЄ. CЄB. K. CTP. Tête diadémée de Mamée, à droite.

℞. L. IГ. Sérapis debout, la main droite sur la haste; dans le champ, palme. Pot.6.–R¹.–F.*.–3 fr.

2792. Autre, avec L. IГ. La Fortune debout; dans le champ, une palme. . . . . Pot.6.–R¹.–F.*.–3 fr.

2793. Autre, avec L. IГ. L'Espérance marchant; dans le champ, une palme. ◻. . . . Pot.6.–R¹.–F.*.–3 fr.

Zoëga. l. c. n°. 30. *b.* ex mus. Ainsl.

2794. Autre, avec L. IГ. La Providence debout; dans le champ, une palme. ◻. . . . Pot.6.–R¹.–F.*.–3 fr.

Mus. Arigoni.

2795. Autre, avec L. IГ. Le génie d'Alexandrie debout, tenant des épis de la main dr. et un *vexillum* de la g.; dans le champ, palme. Pot.6.–R¹.–F.*.–3 fr.

2796. IOY. MAMAIA. CЄB. MHTЄ. CB (*Sic*). K. CT. Tête diadémée de Mamée, à droite.

℞. L. IГ. Jupiter assis sur un siège et tourné vers la gauche, tenant une patère de la main dr. et la haste de la gauche; à ses pieds, un aigle; dans le champ, une palme. . . . . Pot.6.–R¹.–F.*.–3 fr.

2797. IOY. MAMAIA. CЄB. MHTЄ..... Tête diadémée de Mamée, à droite.

℞. L. IГ. Deux captifs attachés au pied d'un trophée; palme. . . . . Pot.6.–R¹.–F.*.–3 fr.

2798. IOY. MAMAIA. CЄB. MHTЄ. CЄB. K. CTPA. Tête diadémée de Mamée, à droite.

℞. L. IA. (an 14). Tête laurée de Jupiter, tournée à dr.; devant, une palme. . Pot.6.–R¹.–F.*.–3 fr.

2799.....Tête de Mamée.

℞. L. IA. Têtes accolées du Nil et d'Isis, à dr., l'une laurée et ornée d'une fleur, l'autre avec des épis; derrière, une corne d'abondance; dans le champ, une palme. ☐. *Mus. Arigoni.* Pot.6.–R².–F.*.–6 fr.

2800. IOY. MAMAIA. ... MHTЄ. CЄB. K. CTP. Tête diadémée de Mamée, à droite.

℞. L. IA. L'Espérance marchant à g.; dans le champ, une palme. . . . . Pot.6.–R¹.–F.*.–3 fr.

2801. Autre, avec L. IA. Victoire debout; dans le ch., une palme. ☐. *Zoëga. Num. ægypt. pag.* 277. *n°.* 34. *ex mus. Veritâ.* . . . . Pot.6.–R¹.–F.*.–3 fr.

2802. Autre, avec L. IA. Jupiter assis sur un siège, à gauche, tenant une patère de la main dr. et la haste de la gauche; à ses pieds, un aigle; dans le champ, une palme. . . . . Pot.6.–R¹.–F.*.–3 fr.

2803. IOY. MAMAIA. CЄB. MHTЄ. CB (*Sic*). K. CTPA. Tête de Mamée, à droite.

℞. L. IA. L'empereur en pacificateur, à cheval, à droite; palme. (*a*). . . . . Pot.6.–R².–F.*.–5 fr.

2804. IOY. MAMAIA. CЄB. MHT. C. CЄY. CTPA. (*b*). Même tête.

℞. L. IA. Remus et Romulus allaités par la louve, dans le ch., une palme. ☐. . . Pot.4.–R².–F.*.–3 fr.

Mus. Theupoli. II. pag. 1172.

(*a*) Zoëga a décrit par erreur cette médaille à l'an 13.

(*b*) Fausse leçon de Theupoli; il faut plutôt lire IOY. MAMAIA. CЄB. MHTЄ. CЄ. K. CTPA.

## MAXIMINVS.

*Les Médailles de Maximin sont :*

*En potin.* R¹. — F.*. Moyen module, de. . . . 3 à 5 fr.

---

2805. AYTO. MAZIMINOC (*a*). ЄYC. CЄB. Tête laurée de Maximin, à droite, avec le *paludamentum*.

℞. L. A. (an 1). Sérapis assis sur un siège, à g., le bras droit étendu et la main gauche sur la haste; à ses pieds Cerbère; sur le dossier du siège, une petite Victoire. . . . . Pot.6.–R¹.–F.*.–3 fr.

2806. Autre, avec L. A. Jupiter assis sur un siège, à g., tenant une patère dans la main dr. et la g. sur la haste; à ses pieds, un aigle. Pot.6.–R¹.–F.*.–3 fr.

2807. Autre, avec L. A. Jupiter demi-nu, soutenu par un aigle éployé. ◻. . . . . Pot.6.–R¹.–F.*.–3 fr.

Zoëga. Num. ægypt. pag. 277. n°. 5.

2808. Autre, avec L. A. Figure militaire debout, la main dr. levée soutenant quelque chose d'incertain (peut-être la Victoire), et de la gauche la haste. ◻. *Zoëga. l. c. n°. 6. a.* . . . . Pot.6.–R¹.–F.*.–3 fr.

2809. Autre, avec L. A. La Victoire marchant. ◻. *M. Arigoni.* . . . . . Pot.6.–R¹.–F.*.–3 fr.

2810. Autre, avec L. B. (an 2). Buste de Pallas, tourné à droite. . . . . Pot.6.–R¹.–F.*.–3 fr.

2811. Autre, avec L. B. Tête radiée du Soleil. ◻. *Zoëga. l. c. pag. 278. n°. 12.* . . Pot.6.–R¹.–F.*.–3 fr.

---

(*a*) Sur les médailles de Maximin, le Ξ se trouve sous ces différentes formes Z. Ξ.

2812. AYTO. MAΞIMINOC. ЄYC. CЄB. Tête laurée de Maximin, à droite, avec le *paludamentum*.

℞. L. B. (an 2). Buste du Nil, à droite; devant, une corne d'abondance. . . . Pot.6.–R¹.–F.*.–3 fr.

2813. Autre, avec L. B. Tête de Diane, à dr., dans un grand croissant. . . . . Pot.6.–R¹.–F.*.–3 fr.

2814. Autre, avec L. B. Tête de Sérapis; derrière, un sceptre. ◻. *M. Theup.* 1172. Pot.6.–R¹.–F.*.–3 fr.

2815. Autre, avec L. B. Sérapis debout, la main dr. sur la haste. . . . . Pot.6.–R¹.–F.*.–3 fr.

1816. Autre, avec L. B. Victoire marchant à dr., tenant une palme et une cour. . Pot.6.–R¹.–F.*.–3 fr.

2817. Autre semblable, mais la Victoire allant vers la gauche. . . . . Pot.6.–R¹.–F.*.–3 fr.

2818. Autre, avec L. B. La Paix debout, vêtue de la *stola*, une branche d'olivier dans la main droite et la haste transversale dans la g. . Pot.6.–R¹.–F.*.–3 fr.

2819. Autre; L. B. La Providence assise sur un siège, à gauche, la main dr. levée et une double corne d'abondance dans la gauche. . . Pot.6.–R¹.–F.*.–3 fr.

2820. Autre, avec L. B. Jupiter assis sur un aigle éployé, à g., tenant une patère de la main dr. et un sceptre de la gauche. . . . . Pot.6.–R².–F.*.–5 fr.

2821. Autre, avec L. B. Pallas assise; à ses pieds, une chouette. ◻. *Mus. Arigoni.* . Pot.6.–R¹.–F.*.–3 fr.

2822. Autre, avec L. B. Le Nil couché, tenant dans la main droite une corne d'abondance et dans la gauche un roseau. ◻. . . . . Pot.6.–R².–F.*.–5 fr.

Mus. Sanclem. num. sel. III. pag. 66.

2823. AYTO. MAΞIMINOC. CYCEB (*Sic*). Tête laurée de Maximin, à droite, avec le *paludamentum*.

℞. L. Γ. (an 3). Buste de Jupiter-Ammon, tourné vers la droite, la tête surmontée d'un disque et d'un serpent; sur l'épaule gauche, la haste transversale et le *pallium*. . . . . Pot.6.–R².–F.*.–2 fr.

2824. Autre, avec L. Γ. Tête laurée de Jupiter. ☐. *Zoëga. Numism. ægypt. p.* 278. *n°.* 18. *a. ex mus. Ainsl.* . . . . . Pot.6.–R¹.–F.*.–3 fr.

2825. AYTO. MAΞIMINOC. ЄYC. CЄB. Tête laurée de Maximin, à droite, avec le *paludamentum*.

℞. L. Γ. Buste lauré d'Æsculape, à droite, ayant le *pallium* sur l'épaule gauche; devant, un bâton autour duquel est un serpent. . Pot.6.–R².–F.*.–5 fr.

2826. Autre, avec L. Γ. Tête de Pallas, tournée vers la droite. . . . . Pot.6.–R¹.–F.*.–3 fr.

2827. Autre, avec L. Γ. Tête radiée du Soleil, tournée à droite. . . . . Pot.6.–R¹.–F.*.–3 fr.

2827 *bis*. Autre avec L. Γ. Têtes accolées du Soleil et de la Lune, à droite, devant un croissant. . . . . Pot.5½.–R¹.–F*.–3 fr.

2828. Autre, avec L. Γ. Tête de Diane, à droite, dans un croissant. . . . . Pot.6.–R¹.–F.*.–3 fr.

2829. AYTO. MAZIMINOC. ЄY. CЄB. Tête laurée de Maximin, à dr., avec le *paludamentum*.

℞. L. Γ. Buste d'un jeune homme, à droite, la tête couronnée de laurier et surmontée du *modius*, la chlamyde sur l'épaule gauche; devant, un caducée terminé par une palme. . . . . Pot.6.–R².–F.*.–5 fr.

2830. AYTO. MAΞIMINOC. YЄR (*Sic*). Même tête.

℞. L. Γ. Victoire marchant à gauche, tenant une palme dans chaque main. . . Pot.6.–R¹.–F.*.–3 fr.

2831. Autre, avec L. Γ. Victoire debout, la main dr. levée tenant une couronne, un trophée sur l'épaule et une palme dans la main gauche; à ses pieds, de chaque côté, un captif nu, les mains liées derrière le dos. ⊡. . . . . Pot.6.–R².–F.*.–5 fr.

Zoëga. Num. ægypt. pag. 279. n°. 26.

2832. AYTO. MAXIMINOC. CYC. CEB. Tête laurée de Maximin.

℟. L. Γ. (an 3). Trophée entre deux captifs. ⊡. *M. Theupoli.* II. *pag.* 1173. . . Pot.6.–R¹.–F.*.–3 fr.

2833. Autre, avec L. Γ. L'empereur cuirassé et vêtu du *paludamentum*, à cheval, la main dr. levée et tenant la haste dans la gauche. ⊡. . . Pot.6.–R².–F.*.–5 fr.

Zoëga. l. c. n°. 28.

2834. AYTO. MAXIMINOC. CYCEB. Tête laurée de Maximin, à droite, avec le *paludamentum*.

℟. L. Γ. Rome–*Nicéphore* assise sur un siège, à gauche, la main dr. sur la haste; près d'elle, à terre, un bouclier. . . . . Pot.6.–R¹.–F.*.–3 fr.

2835. Autre, avec L. Γ. La Fortune couchée sur le *lectisternium*, à gauche. . . . . Pot.6.–R¹.–F.*.–3 fr.

2836. Autre, avec L. Γ. Le Nil couché à terre, à g., tenant une corne d'abondance de la main droite et un roseau de la gauche. . . . . Pot.6.–R¹.–F.*.–3 fr.

2837. Autre, avec L. Δ. (an 4). Tête du Nil; devant, une corne d'abondance. ⊡. . . Pot.6.–R¹.–F.*.–3 fr.

Patin. ex mus. Moros.

2838. Autre, avec L. Δ. Tête jeune laurée. ⊡. *Zoëga. l. c. n°.* 33. *ex mus. Ainsl.* . Pot.6.–R².–F.*.–5 fr.

2839. Autre, avec L. Δ. Tête radiée du Soleil. ⊡. *Zoëga. l. c. n°.* 34. *ex eod. mus.* Pot.6.–R¹.–F.*.–3 fr.

ASHMOLEAN OXFORD MUSEUM

2840. AYTO. MAΞIMINOC. ЄYCЄB. Tête laurée de Maximin, à droite, avec le *paludamentum*.

℞. L. Δ. (an 4). Tête de Diane, à droite, dans un grand croissant. ☐. . . . . Pot.6.–R¹.–F.*.–3 fr.

Cabinet de M. Tôchon, à Paris.

2841. Autre, avec L. Δ. Tête de Pallas. ☐. *Zoëga. Numismata ægypt. pag.* 279. *n°.* 35. *ex mus. Ainsl.* . . . . . Pot.6.–R¹.–F.*.–3 fr.

2842. AYTO. MAΞIMINOC. ЄYC. CЄB. Même tête.

℞. L. Δ. Tête d'Isis, tournée vers la dr. et coiffée de la *persea*. . . . . Pot.6.–R¹.–F.*.–3 fr.

2843. Autre, avec L. Δ. Pallas debout, tenant la haste de la main droite, la gauche appuyée sur son bouclier posé à terre. ☐. . . . . Pot.6.–R¹.–F.*.–3 fr.

Zoëga. l. c. pag. 279. n°. 36.

2844. Autre, avec L. Δ. La Fortune debout. ☐. *Mus. Theupoli.* II. *p.* 1173. . . . . Pot.4.–R¹.–F.*.–3 fr.

2845. AYTO. MAΞIMINOC. ЄYCЄB. Même tête.

℞. L. Δ. Victoire allant à gauche, tenant une couronne et une palme. . . . . Pot.6.–R¹.–F.*.–3 fr.

2846. Autre, avec L. Δ. Victoire assise et tournée à g., tenant une couronne de la main droite et une palme de la gauche. . . . . Pot.6.–R¹.–F.*.–3 fr.

2847. Autre, avec L. Δ. Le Nil couché à terre, à g., tenant une corne d'abondance de la main droite et un roseau de la gauche. . . . . Pot.6.–R¹.–F.*.–3 fr.

2848. Autre, avec L. Δ. Deux captifs attachés au pied d'un trophée. . . . . Pot.6.–R¹.–F.*.–3 fr.

2849. AYTO. MAΞIMINOC. ЄYC. CЄB. Même tête.

℞. L. Δ. Aigle à g. et regardant derrière lui, avec une couronne dans son bec. . Pot.6.–R¹.–F.*.–3 fr.

2850.

## MAXIMVS. Caesar.

*Les Médailles de Maxime sont :*

*En potin.* R³. — F.*. Moyen module. . . . . : 6 fr.

2850. Γ. IOYA. MAΞIMOC. KAIC. Tête laurée (*a*) de Maxime, avec le *paludamentum*.

℞. L. A. (an 1). Tête radiée du Soleil. ☐. *Mus. Arigoni*. . . . . Pot.6.–R³.–F.*.–6 fr.

2851. Γ. IOYA. OYHPOC. MAΞIMOC. KAI. Tête nue de Maxime.

℞. L. B. (an 2). Tête de Sérapis; derrière, un sceptre. ☐. . . . . Pot.4.–R³.–F.*.–6 fr.

Mus. Theupoli II. pag. 1174.

2852. Γ. IOYA. OYHP. MAΞIMOC. KAI. Tête nue et imberbe de Maxime, à droite, avec le *paludam.*

℞. L. Γ. (an 3). Têtes accolées de Sérapis et d'Isis, à droite. . . . . Pot.6.–R³.–F.*.–6 fr.

2853. Autre, avec L. Γ. Tête radiée du Soleil, à dr., avec le *pallium*. . . . . Pot.6.–R³.–F.*.–6 fr.

2854. Autre, avec L. Γ. Tête d'Anubis, tournée vers la droite; devant, un caducée terminé par une palme. ☐. *Mus. Arigoni*. . . . . Pot.6.–R³.–F.*.–6 fr.

2855. Autre, avec L. Γ. Tête de Diane, à dr., dans un croissant. . . . . Pot.6.–R³.–F.*.–6 fr.

2856. Γ. IOYA. OYHPOC. MAΞIMOC. KAI. Même tête.

℞. L. Γ. Tête de Pallas. ☐. *Zoëga. Num. ægypt. pag.* 280. *n°.* 3. . . . . Pot.6.–R³.–F.*.–6 fr.

(*a*) La tête doit plutôt être nue.

2857. Γ. ΙΟΥΛ. ΟΥΗΡ. ΜΑΞΙΜΟC. ΚΑΙ. Tête nue de Maxime, à droite, avec le *paludamentum*.

℞. L. Γ. (an 3). Jupiter nu, debout, tenant une patère de la main dr. et la gauche sur la haste; à ses pieds, un aigle. . . . . Pot.6.–R³.–F.*.–6 fr.

2858. Autre, avec L. Γ. La Fortune couchée sur le *lectisternium*. ◻. . . . . Pot.6.–R³.–F.*.–6 fr.

Zoëga. Num. ægypt. pag. 280. n°. 8. ex mus. Ainsl.

2859. Autre, avec L. Γ. Victoire assise. ◻. *Zoëga.* (a) *l. c. n°.* 9. . . . . Pot.6.–R³.–F.*.–6 fr.

2860. Autre, avec L. Δ. (an 4). Tête d'Isis. ◻. *Zoëga. l. c. n°.* 13. *ex mus. Ainsl.* . Pot.6.–R³.–F.*.–6 fr.

2861. Autre, avec L. Δ. La Fortune deb. ◻. *Zoëga. l. c. n°.* 11. *ex eod. mus.* . . Pot.6.–R³.–F.*.–6 fr.

2862. Γ. ΙΟΥΛ. ΟΥΗΡ. ΜΑΞΙΜΟC. ΚΑΙ. Tête nue de Maxime, à droite, avec le *paludamentum*.

℞. L. Δ. Pallas debout, la main dr. sur la haste, la g. sur son bouclier posé à terre. . Pot.6.–R³.–F.*.–6 fr.

2863. Γ. ΙΟΥΛ. ΟΥΗΡ. ΜΑΞΙΜΟC. ΚΑ. Même tête.

℞. L. Δ. Victoire marchant vers la gauche, tenant une palme et une couronne. . Pot.6.–R³.–F.*.–6 fr.

2864. Γ. ΙΟΥΛ. ΟΥΗΡ. ΜΑΞΙΜΟC. ΚΑΙ. Même tête.

℞. L. Δ. Victoire assise, à g., tenant une couronne et une palme. . . . . Pot.6.–R³.–F.*.–6 fr.

2865. Autre, avec L. Δ. Le Nil couché; derrière, un arbre; sur son sein, un aigle tenant dans son bec une branche. ◻. . . . . Pot.6.–R³.–F.*.–6 fr.

Pocock. Inscr. ant. gr. et lat.

---

(a) Zoëga a donné à cette médaille une fausse citation.

## GORDIANVS Africanus senior.

*Les Médailles de Gordien d'Afrique père sont :*

*En potin.* R⁶. — F.*. Moyen module . . . . . 36 fr.

---

2866. A. K. M. AN. ΓΟΡΔΙΑΝΟC. CЄM. AΦP. ЄY. CЄB. Tête laurée de Gordien d'Afrique le père, à dr., avec le *paludamentum*.

℞. L. A. (an 1). Tête de Jupiter. □. *Cab. de M. Tôchon, à Paris.* . . . . . Pot.6.–R⁶.–F.*.–36 fr.

2867. Autre, avec L. A. Jupiter assis sur un siège, à g., une patère dans la main dr. et la g. sur la haste ; à ses pieds, un aigle. . . . . Pot.6.–R⁶.–F.*.–36 fr.

2868. Autre, avec L. A. Tête radiée du Soleil. □. *Eckhel. C. mus. Vind. p.* 275. Pot.6.–R⁶.–F.*.–36 fr.

2869. Autre, avec L. A. Pallas debout, ayant la main droite appuyée sur la haste, la gauche sur son bouclier posé à terre. . . . . Pot.6.–R⁶.–F.*.–36 fr.

2870. Autre, avec L. A. La Fortune debout. □. *Mus. Theupoli.* II. *p.* 1174. (*a*). . Pot.6.–R⁶.–F.*.–36 fr.

2871. AYT. K. M. ANT. ΓΟΡΔΙΑΝΟC. AΦP. (*b*). Tête laurée de Gordien d'Afrique le père, à droite, sans le *paludamentum*.

℞. L. A. L'Equité debout, avec ses attributs. □. *Mus. Arigoni.* . . . . . Pot.6.–

---

(*a*) Theupoli a lu, du côté de la tête, ΓΟΡΔΙΑΝΟC. CЄB. au lieu de ΓΟΡΔΙΑΝΟC. CЄMνν. (*Gordianus Venerabilis*).

(*b*) Cette légende, qui n'est point usitée pour Gordien d'Afrique le père, rend cette médaille douteuse.

2872. A. K. M. AN. ΓΟΡΔΙΑΝΟC. CЄM. ΑΦΡ. ЄΥCЄΒ. Tête laurée de Gordien d'Afrique le père, à droite, avec le *paludamentum*.

℞. L. A. (an 1). Victoire marchant vers la gauche, tenant une couronne de la main droite et une palme de la gauche. . . . . Pot.6.–R⁶.–F.*.–36 fr.

2873. Autre, avec L. A. Victoire assise à gauche, avec les mêmes attributs. . . . . Pot.6.–R⁶.–F.*.–36 fr.

2874. Autre, avec L. A. Rome-*Nicéphore* assise, à gauche, la main gauche sur la haste; près d'elle, à terre, un bouclier. . . . . Pot.6.–R⁶.–F.*.–36 fr.

2875. Autre, avec L. A. Le Nil couché à terre, à g.; tenant de la main dr. une corne dabondance; derrière, un arbre. . . . . Pot.6.–R⁶.–F.*.–36 fr.

2876. A. K. MA. AN. ΓΟΡΔΙΑΝΟC. CЄM. ΑΦΡ. ЄΥCЄ. Tête laurée de Gordien d'Afrique le père, à dr., avec le *paludamentum*.

℞. L. A. Aigle à g. et regardant derrière lui, avec une couronne dans son bec. . Pot.6.–R⁶.–F.*.–36 fr.

GORDIANVS Africanus junior.

*Les Médailles de Gordien d'Afrique le fils sont:*

*En potin.* R⁷. — F.*. Moyen module. . . . . 60 fr.

---

2877. .....AN. ΓΟΡΔΙΑΝΟC. ΑΦΡ. ЄΥCЄ. Tête laurée de Gordien d'Afrique le fils, à dr., avec le *palud.*

℞. L. A. (an 1). La Providence debout, la main droite levée et une double corne d'abondance sur le bras gauche. . . . . Pot.6.–R⁷.–F.*.–60 fr.

2878. A. K. M. AN. ΓΟΡΔΙΑΝ. ΑΦΡ. CЄΒ. Tête laurée

de Gordien d'Afrique le fils, à droite, avec le *paludamentum*.

℟. L. A. (an 1). Victoire marchant, une couronne dans la main dr. et une palme dans la g. ☐. *Zoëga. Num. æg. pag.* 281. *n°.* 1. . Pot.6.–R7.–F.*.–60 fr.

2879. A. K. M. ANT. ΓΟΡΔΙΑΝ. ΑΦΡΙ. Tête laurée de Gordien d'Afrique le fils.

℟. L. A. Fleuve couché (le Nil). ☐. *Mus. Theupoli.* II. *pag.* 1174. . . . . Pot.4.–R7.–F.*.–60 fr.

2880. A. K. M. AN. ΓΟΡΔΙΑΝΟC. ΑΦ. ЄΥCЄ. Tête laurée de Gordien d'Afrique le fils, à dr., avec le *paludamentum*.

℟. L. A. Aigle à g. et regardant derrière lui, avec une couronne dans son bec. . Pot.6.–R7.–F.*.–60 fr.

2881. A. K. M. AN. ΓΟΡΔΙΑΝΟC. ΑΦΡ. ЄΥCЄ. Même tête.

℟. L. A. Même type. . . Pot.6.–R7.–F.*.–60 fr.

## BALBINVS.

*Les Médailles de Balbin sont :*

*En potin.* R6. — F.*. Moyen module. . . . . 36 fr.

2882. A. K. ΔЄK. KAIA. BAΛBINOC. CЄB. *vel* ЄY. Tête laurée de Balbin, à droite, avec le *paludamentum*.

℟. L. A. (an 1). Pallas debout, la main droite appuyée sur la haste et la gauche sur son bouclier posé à terre. . . . . Pot.5¼.–R6.–F.*.–36 fr.

2883. Autre, avec L. A. La Providence debout. ☐. *Neumann.* . . . . . Pot.6.–R6.–F.*.–36 fr.

2884. A. K. ΔЄK. KAIA. BAABINOC. CЄ. Tête laurée de Balbin, à droite, avec le *paludamentum*.

℞. L. A. (an 1). La Fortune debout, avec ses attributs. . . . . Pot.5½.–R⁶.–F.*.–36 fr.

2885. Autre, avec L. A. Victoire marchant. ◻. *Zoëga. Numismat. ægypt. pag.* 281. *n°.* 6. *ex mus. Veritâ.* . . . . . Pot.6.–R⁶.–F.*.–36 fr.

2886. A. K. ΔЄK. KAIA. BAABINOC. ЄY. Même tête.

℞. L. A. Victoire assise, à gauche, tenant une couronne dans la main droite et une palme dans la gauche. . . . . Pot.5½.–R⁶.–F.*.–36 fr.

2887. Autre, avec L. A. Jupiter assis sur un siège, à g., une patère dans la main dr. et la g. sur la haste; à ses pieds, un aigle. . . . . Pot.5½.–R⁶.–F.*.–36 fr.

2888. A. K. ΔЄK. KAIA. BAABINOC. CЄB. Même tête.

℞. L. A. Rome-*Nicéphore* assise sur un siège, à gauche, la main gauche sur la haste; près d'elle, à terre, un bouclier. . . . . Pot.5½.–R⁶.–F.*.–36 fr.

2889. Autre, avec L. A. Le Nil couché, tenant de la main droite une corne d'abondance et de la gauche, qui paroît appuyée sur une urne, un roseau. ◻. *Zoëga. l. c. pag.* 281. *n°.* 1. . . Pot.6.–R⁶.–F.*.–36 fr.

2890. A. K. ΔЄK. KAIA. BAABINOC. CЄB. Tête laurée de Balbin, à dr., avec le *paludamentum*.

℞. L. A. Aigle tourné à g., tenant une couronne dans son bec. . . . . Pot.5½.–R⁶.–F.*.–36 fr.

## PVPIENVS.

*Les Médailles de Pupien sont :*

*En potin.* R⁵. — F.*. Moyen module de. . . 20 à 40 fr.

2891. A. K. M. ΚΛΩ. ΠΟΥΠΙΗΝΟC. ЄΥC. Tête laurée de Pupien, à droite, avec le *paludamentum*.

℟. L. A. (an 1). La Fortune debout, avec ses attributs. . . . . Pot.6.–R⁵.–F.*.–20 fr.

2892. A. K. M. ΚΛΩΔ. ΠΟΥΠΙΗΝΟC. ЄΥC. Même tête.

℟. L. A. La Providence debout, vêtue de la *stola*, la main droite levée et une corne d'abondance dans la gauche. . . . . Pot.5½.–R⁵.–F.*.–20 fr.

2893. A. K. M. ΚΛΩ. ΠΟΥΠΙΗΝΟC. ЄΥC. Même tête.

℟. L. A. Victoire marchant à gauche, tenant une couronne dans la main droite et une palme dans la gauche. . . . . Pot.6.–R⁵.–F.*.–20 fr.

2894. A. K. M. ΚΛΩΔ. ΠΟΥΠΙΗΝΟC. ЄΥC. Même tête.

℟. L. A. Victoire assise et tournée vers la gauche, tenant une couronne dans la main droite et une palme dans la gauche. . . . . Pot.6.–R⁵.–F.*.–20 fr.

2895. A. K. M. ΚΛΩ. ΠΟΥΠΙΗΝΟC. ЄΥC. Même tête.

℟. L. A. Rome–*Nicéphore* assise sur un siège, à gauche, la main gauche sur la haste; près d'elle, à terre, un bouclier. . . . . Pot.6.–R⁵.–F.*.–20 fr.

2896. A. K. M. ΚΛΩΔ. ΠΟΥΠΙΗΝΟC. CЄ. Tête laurée de Pupien, à droite, avec le *paludamentum*.

℟. L. A. Le Nil couché. Pot.6.–R⁵.–F.*.–20 fr.

2897. A. K. M. ΚΛΩ. ΠΟΥΠΙΗΝΟC. ЄΥC. Même tête.

℞. L. A. (an 1). Aigle à g. et regardant derrière lui, avec une couronne dans son bec. Pot. 6.–R⁵.–F.*.–20 fr.

2897 *bis*. A. K. M. KΛΩ. ΠΟΥΠ. MAΞIMOC. CEB. Tête laurée de Pupien, à droite, avec le *paludamentum*.

℞. L. A. Même type. . . Pot. 6.–R⁶.–F.*.–40 fr.

## GORDIANVS-pius.

*Les Médailles de Gordien-le-pieux sont :*

*En potin*. . . { *Avec le titre de* Caesar. R³. — F.*. Moyen module. . . . . 6 fr. / *Avec le titre d'*Auguste. C. — F.*. Moyen module, de. . 2 à 40 fr.

*En bronze*.? R⁵. — F.*. Grand module. . . . . 24 fr.

---

*Gordien, avec le titre de* Caesar.

2898. M. AN. ΓOPΔIANOC. KAICA. Tête nue de Gordien enfant, à droite, avec le *paludamentum*.

℞. L. A. (an 1). Tête de Sérapis, tournée vers la droite. . . . . Pot. 6.–R³.–F.*.–6 fr.

2899. M. ANT. ΓOPΔIANOC. KAIC. Même tête.

℞. L. A. Minerve debout, tenant la haste et un bouclier. . . . . Pot. 5½.–R³.–F.*.–6 fr.

2900. M. AT (*Sic*). ΓOPΔIANOC. KAICA. Même tête.

℞. L. A. La Fortune deb. Pot. 5½.–R³.–F.*.–6 fr.

2901. M. ANT. ΓOPΔIANOC. KAIC. Même tête.

℞. L. A. Le Nil couché, tenant une corne d'abondance. ☐. . . . . Pot. 6.–R³.–F.*.–6 fr.

Mus. Sanclem. num. sel. Tom. III. pag. 87.

2902. Autre avec L. A. Aigle à g. se retournant, avec une couronne dans son bec. Pot. 5½.–R³.–F.*.–6 fr.

*Gordien, avec le titre d'*Auguste.

2903. A. K. M. AN. ΓΟΡΔΙΑΝΟ. ЄΥ. Cє. Tête laurée de Gordien-le-pieux, à dr., avec le *paludamentum*.

℞. L. A. (an 1). La Fortune debout, avec ses attributs. . . . . Pot.5½.–C.–F.*.–2 fr.

2904. Autre, avec L. A. *au lieu de* L. H. Sérapis debout. □. *M. Theup.* II. 1176. Pot.6.–R¹.–F.*.–3 fr.

2905. A. K. M. AN. ΓΟΡΔΙΑΝΟC. ЄΥ. C. Même tête.

℞. L. A. Jupiter assis sur un siège, à g., une patère dans la main droite et la gauche sur la haste; à ses pieds, un aigle. . . . . Pot.6.–C.–F.*.–2 fr.

2906. A. K. M. AN. ΓΟΡΔΙΑΝΟC. ЄΥ. Cє. Même tête.

℞. L. B. (an 2). Tête laurée de Jupiter, tournée vers la droite. . . . . Pot.5½.–R¹.–F.*.–3 fr.

2907. Autre, avec L. B. Tête radiée du Soleil. □. *Zoëg. Num. æg. p.* 282. *n°.* 5. *a.* . Pot.6.–R¹.–F.*.–3 fr.

2908. Autre, avec L. B. Têtes accolées du Soleil et de la Lune, à droite. . . . . Pot.6.–R¹.–F.*.–3 fr.

2909. A. K. M. AN. ΓΟΡΔΙΑΝΟC. ЄΥ CЄB. Tête laurée de Gordien-le-pieux, à droite, avec le *paludamentum*.

℞. L. B. Mercure debout, tenant son caducée de la main droite et un long flambeau de la gauche; à ses pieds, un chien. □. . . . . Pot.6.–R¹.–F.*.–3 fr.

Mus. Sanclem. num. sel. III. pag. 88.

2910. A. K. M. AN. ΓΟΡΔΙΑΝΟC. ЄΥ. Cє. Même tête.

℞. L. B. Femme debout, vêtue de la *stola*, tenant une palme dans la main droite levée et la haste transversale dans la gauche . Pot.5½.–C.–F.*.–2 fr.

2911. Autre, avec L. B. L'Espérance marchant, tournée à gauche. . . . . Pot.5½.–C.–F.*.–2 fr.

2912. A. K. M. AN. ΓΟΡΔΙΑΝΟC. ЄΥ. Cє. Tête laurée de Gordien-le-pieux, à dr., avec le *paludamentum*.

℞. L. B. (an 2). La Providence debout, la main droite levée et tenant une corne d'abondance dans la gauche. . . . . Pot.5½.–C.–F.*.–2 fr.

2913. Autre, avec L. B. La Fortune debout, tenant de la main dr. un gouvernail et de la gauche une corne d'abondance. ☐. . . . . Pot.5½.–C.–F.*.–2 fr.

Zoëga. Num. ægypt. pag. 283. n°. 8.

2914. Autre, avec L. B. Victoire marchant. ☐. *Zoëga. l. c. n°. 9. a. ex mus. Ainsl.* Pot.6.–R¹.–F.*.–3 fr.

2915. Autre, avec L. B. Jupiter assis, tenant une patère de la main droite et la haste de la gauche; à ses pieds, un aigle; derrière, un autel. ☐. *Mus. Sancl. num. sel.* III. *pag.* 88. . . . Pot.6.–R¹.–F.*.–3 fr.

2916. Autre; L. B. Le Nil couché, tenant de la main dr. une corne d'abondance et de la g. un roseau. ☐. *Zoëga. l. c. p.* 282. *n°.* 4. . Pot.6.–R¹.–F.*.–3 fr.

2917. Autre, avec L. B. Rome-*Nicéphore* assise à g., la main gauche appuyée sur la haste; près d'elle, à terre, un bouclier. . . . . Pot.6.–C.–F.*.–2 fr.

2918. Autre, avec L. B. Aigle à g. et regardant à dr., avec une couronne dans son bec. Pot.6.–C.–F.*.–2 fr.

2919. Autre, avec L. Γ. (an 3). La Providence debout, la main droite levée et une double corne d'abondance dans la gauche. . . . . Pot.6.–C.–F.*.–2 fr.

2920. Autre, avec L. Γ. Femme debout, vêtue de la *stola*, la main droite levée et tenant la haste transversale de la gauche. . . . . Pot.5½.–C.–F.*.–2 fr.

2921. Autre, avec L. Γ. La Fortune debout, avec ses attributs. . . . . Pot.6.–C.–F.*.–2 fr.

2922. . . . . Tête de Gordien-le-pieux.

℞. L. Γ. (an 3). Figure militaire debout, ayant sur la main droite une petite Victoire et dans la gauche la haste. ☐. *Mus. Arigoni.* . Pot.6.–R¹.–F.*.–3 fr.

2923. A. K. M. AN. ΓΟΡΔΙΑΝΟC. C. ЄΥCЄΒ. Tête laurée de Gordien-le-pieux, à dr., avec le *paludam.*

℞. L. Γ. Victoire marchant à droite, tenant une couronne et une palme. . . . Pot.6.–R¹.–F.*.–3 fr.

2924. A. K. M. AN. ΓΟΡΔΙΑΝΟC. ЄΥ. Cє. Même tête.

℞. L. Γ. Victoire assise sur un siège et tournée à gauche, tenant une couronne de la main droite et une palme de la gauche. . . . . Pot.5½.–C.–F.*.–2 fr.

2925. Autre, avec L. Γ. Trophée entre deux captifs. ☐. *Zoëg. N. æg. p.* 283. *n°.* 12. Pot.6.–R¹.–F.*.–3 fr.

2926. Autre, avec L. Γ. Rome-*Nicéphore* assise à g., la main gauche appuyée sur la haste; près d'elle, à terre, un bouclier. . . . . Pot.5½.–C.–F.*.–2 fr.

2927. Autre, avec L. Γ. Le Nil couché à terre et tourné à gauche. . . . . Pot.5½.–R¹.–F.*.–3 fr.

2928. Autre, avec L. Γ. Jupiter assis, tenant de la main droite une patère et de la gauche la haste; à ses pieds, un aigle. ☐. *Mus. Arig.* Pot.6.–R¹.–F.*.–3 fr.

2929. Autre, avec L. Γ. Aigle tourné à gauche et regardant vers la droite, tenant une couronne dans son bec. . . . . Pot.6.–C.–F.*.–2 fr.

2930. Autre, avec L. Δ. (an 4). Tête de Sérapis. ☐. *Mus. Arigoni.* . . . . . Pot.6.–R¹.–F.*.–3 fr.

2931. Autre, avec L. Δ. Tête laurée de Jupiter. ☐. *Zoëga. Num. œgypt. pag.* 284. *n°.* 26. *b. ex mus. Bracc.* . . . . . Pot.6.–R¹.–F.*.–3 fr.

2932. A. K. M. AN. ΓΟΡΔΙΑΝΟC. ЄΥ. Cє. Tête laurée de Gordien-le-pieux, à dr., avec le *paludam.*

℞. L. Δ. (an 4). Æsculape debout devant un autel,

une patère dans la main dr. et la g. sur son bâton autour duquel est un serpent. . . Pot.6.–R¹.–F.*.–3 fr.

2933. A. K. M. AN. ΓΟΡΔΙΑΝΟC. ЄΥ. Cє. Tête laurée de Gordien-le-pieux, à droite, avec le *paludamentum*.

℞. L. Δ. (an 4). La Providence debout, la main droite levée et une double corne d'abondance dans la gauche. . . . . Pot.6.–C.–F.*.–2 fr.

2934. A. K. M. AN. ΓΟΡΔΙΑΝΟC. ЄΥ. Même tête.

℞. L. Δ. La Fortune deb. . . Pot.6.–C.–F.*.–2 fr.

2935. Autre, avec L. Δ. Homme à demi-nu, debout, la main droite étendue et tenant la haste transversale dans la gauche. ◘ . . . . . Pot.6.–R¹.–F.*.–3 fr.

Mus. Theupoli. II. pag. 1175.

2936. Autre, avec L. Δ. Figure militaire debout. ◘. *Mus. Arigoni.* . . . . . Pot.6.–R¹.–F.*.–3 fr.

2937. Autre, avec L. Δ. Rémus et Romulus allaités par la louve ◘. . . . . Pot.6.–R¹.–F.*.–3 fr.

Zoëga. Num. ægyp. p. 283. n°. 24. *b.* ex mus. Ainsl.

2938. A. K. M. AN. ΓΟΡΔΙΑΝΟC. ЄΥ. Cє. Tête laurée de Gordien-le-pieux, à dr., avec le *paludam.*

℞. L. Δ. Victoire marchant à droite, tenant une couronne dans la main droite et une palme dans la gauche. . . . . Pot.6.–C.–F.*.–2 fr.

2939. A. K. M. AN. ΓΟΡΔΙΑΝΟC. ЄΥ. CєB. Même tête.

℞. L. Δ. Victoire assise et tournée vers la gauche, tenant une couronne de la main droite et une palme de la gauche. . . . . Pot.5½.–C.–F.*.–2 fr.

2940. A. K. M. AN. ΓΟΡΔΙΑΝΟC. ЄΥ. Cє. Tête laurée de Gordien-le-pieux, à dr., avec le *paludamentum*.

℞. L. Δ. Deux captifs assis et attachés au pied d'un trophée. . . . . Pot.6.–R¹.–F.*.–3 fr.

2941. A. K. M. AN. ΓΟΡΔΙΑΝΟC. ЄΥC. Tête laurée de Gordien-le-pieux, à dr., avec le *paludamentum*.

℞. L. Δ. (an 4). Jupiter assis sur un siège, à g., une patère dans la main droite et la gauche sur la haste; à ses pieds, un aigle. . . . . Pot.6.–R¹.–F.*.–3 fr.

2942. A. K. M. AN. ΓΟΡΔΙΑΝΟC. ЄΥC. Même tête.

℞. L. Δ. Le Nil couché et tourné vers la gauche. . . . . Pot.6.–R¹.–F.*.–3 fr.

2943. Autre, avec L. Δ. Rome assise. ☐. *Zoëga. Num. ægypt. pag.* 283. *n°.* 24. *a.* . Pot.6.–R¹.–F.*.–3 fr.

2944. A. K. M. AN. ΓΟΡΔΙΑΝΟC. ЄΥ. Cє. Tête laurée de Gordien-le-pieux, avec le *paludamentum*.

℞. L. Δ. Aigle debout, tourné vers la gauche et regardant à droite, avec une couronne dans son bec. . . . . Pot.5½.–C.–F.*.–2 fr.

2945. Autre, avec L. є. (an 5). Tête de Pallas. ☐. *Patin*. . . . . Pot.6.–R¹.–F.*.–3 fr.

2946. A. K. M. ANT. ΓΟΡΔΙΑΝΟC. ЄΥC. Tête laurée de Gordien-le-pieux, à droite, la poitrine cuirassée.

℞. L. є. Æsculape debout devant un autel, tenant une patère de la main dr., la g. sur son bâton autour duquel est un serpent. . . . . Pot.6.–R¹.–F.*.–3 fr.

2947. Autre, avec L. є. La Piété debout, vêtue de la *stola* et voilée, tenant de la main droite une patère au-dessus d'un autel. ☐. . . . Pot.6.–R¹.–F.*.–3 fr.

Zoëga. l. c. pag. 284. n°. 39. *a*.

2948. A..K. M. ANT. ΓΟΡΔΙΑΝΟC. ЄΥ. Tête laurée de Gordien-le-pieux, à dr., la poitrine cuirassée.

℞. L. є. (an 5). La Fortune debout, avec ses attributs. . . . . Pot.6.–C.–F.*.–2 fr.

2949. Autre avec L. є. La Providence deb., ayant la main

droite levée et tenant une double corne d'abondance dans la gauche. . . . . Pot.6.–C.–F.*.–2 fr.

2950. A. K. M. ANT. ΓΟΡΔΙΑΝΟC. ЄΥ. Tête laurée de Gordien-le-pieux.

℞. L. Є. (an 5). *au lieu de* L. Θ. Pallas-*Nicéphore* debout. ◻. . . . . Pot.6.–R¹.–F.*.–3 fr.

Mus. Theupoli. II. pag. 1176.

2951. Autre, avec L. Є. Figure militaire debout, la main dr. levée et la haste dans la g. . Pot.6.–R¹.–F.*.–3 fr.

2952. Autre, avec L. Є. Victoire marchant, tenant une couronne et une palme. ◻. *Mus. Sanclem. num. sel.* III. *pag.* 89. . . . . Pot.6.–R¹.–F.*.–2 fr.

2953. A. K. M. AN. ΓΟΡΔΙΑΝΟC. ЄΥC. Tête laurée de Gordien-le-pieux, à dr., avec le *paludamentum.*

℞. L. Є. Victoire assise sur un siège, à g., tenant une couronne et une palme. . . Pot.6.–C.–F.*.–2 fr.

2954. Autre, avec L. Є. Le Nil couché, tenant de la main dr. une corne d'abondance remplie de fruits. ◻. *Mus. Sancl. n. s.* III. 89. . . Pot.6.–R¹.–F.*.–3 fr.

2955. A. K. M. AN. ΓΟΡΔΙΑΝΟC. ЄΥ. CЄ. Tête laurée de Gordien-le-pieux, à droite, avec le *paludam.*

℞. L. Є. Jupiter demi-nu, assis, tenant de la main dr. une patère et de la g. la haste; à ses pieds, un aigle. ◻. *Zoëga. l. c. n°.* 36. *a.* Pot.6.–R¹.–F.*.–3 fr.

2956. Autre avec L. Є. Rome assise, portant sur la main dr. une petite Victoire et dans la g. la haste; près de son siége, un bouclier. ◻. . . . . Pot.6.–R¹.–F.*.–3 fr.

Zoëga. Num. ægypt. p. 284. n°. 33.

2957. A. K. M. AN. ΓΟΡΔΙΑΝΟC. ЄΥ. CЄ. Tête laurée de Gordien-le-pieux, la poitrine cuirassée.

℞. L. Є. Rémus et Romulus allaités par la louve. ◻. *Zoëga. l. c. n°.* 34. . Pot.6.–R¹.–F.*.–3 fr.

2958. A. K. M. AN. ΓΟΡΔΙΑΝΟC. ЄΥC. Tête laurée de Gordien-le-pieux, à dr., avec le *paludamentum*.

℞. L. Є. (an 5). Aigle à g. et regardant à dr., avec une couronne dans son bec. . Pot.5½.–C.–F.*.–2 fr.

2959. A. K. M. ANT. ΓΟΡΔΙΑΝΟC. ЄΥ. Tête laurée de Gordien-le-pieux, à dr., la poitrine cuirassée.

℞. L. ϛ. (an 6). Buste du Nil, à dr., une corne d'abondance sur l'épaule dr. . Pot.6.–R¹.–F.*.–3 fr.

2960. Autre, avec L. ϛ. La Providence debout, vêtue de la *stola*, la main droite levée et une double corne d'abondance dans la gauche. . . Pot.6.–C.–F.*.–2 fr.

2961. Autre, avec L. ϛ. La Fortune debout, avec ses attributs. . . . . Pot.6.–C.–F.*.–2 fr.

2962. Autre, avec L. ϛ. Jupiter assis sur un siège, à g., une patère dans la main dr. et la haste dans la g.; à ses pieds, un aigle. . . . . Pot.6.–C.–F.*.–2 fr.

2963. Autre, avec L. ϛ. Victoire marchant à g., tenant une couronne et une palme. . Pot.6.–C.–F.*.–2 fr.

2964. Autre, avec L. ϛ. Victoire assise à g., tenant une couronne et une palme. . Pot.6.–C.–F.*.–2 fr.

2965. Autre, avec L. ϛ. Rome-*Nicéphore* assise à g.; au bas, un bouclier. . . . . Pot.6.–C.–F.*.–2 fr.

2966. Autre, avec L. ϛ. Aigle à g. et regardant à dr., une couronne dans son bec. . . Pot.6.–C.–F.*.–2 fr.

2967. A. K. M. ANT. ΓΟΡΔΙΑΝΟC. ЄΥ. Tête laurée de Gordien-le-pieux, à dr., avec le *paludamentum*.

℞. L. Z. Tête laurée de Jupiter, tournée vers la droite. . . . . Pot.5½.–R¹.–F.*.–3 fr.

2968. Autre, avec L. Z. (an 7). Tête radiée du Soleil, avec le *pallium* sur les épaules. ☐. *Zoëga. Numism ægypt. pag.* 285. *n°*. 53. . . Pot.6.–R¹.–F.*.–3 fr.

2969. ..... Tête de Gordien-le-pieux.

℞. L. Z. (an 7). Tête du Nil; devant, une corne d'abondance. ☐. . . . . Pot.6.–R¹.–F.*.–3 fr.

Mus. Arigoni.

2970. A. K. M. ANT. ΓΟΡΔΙΑΝΟC. ЄΥ. Tête laurée de Gordien-le-pieux, à droite, avec le *paludamentum*.

℞. L. Z. Sérapis debout, vêtu du *pallium*, la main dr. sur la haste. . . . . Pot.5½.–R¹.–F.*.–3 fr.

2971. Autre, avec L. Z. La Providence debout, ayant la main droite levée et une corne d'abondance dans la gauche. . . . . Pot.6.–C.–F.*.–2 fr.

2972. Autre, avec L. Z. Femme debout, tenant la haste de la main droite. (*a*). ☐. *Mus. Arig.* Pot.6.–

2973. Autre, avec L. Z. L'Equité debout, avec ses attributs. . . . . Pot.6.–C.–F.*.–2 fr.

2974. Autre, avec L. Z. Sérapis assis sur un siége, à gauche, le bras droit étendu et la main gauche sur la haste; à ses pieds, Cerbère; sur le dossier du siége, une petite Victoire. . . . . Pot.6.–R¹.–F.*.–3 fr.

2975. Autre, avec L. Z. La Fortune couchée sur le *lectisternium*. ☐. . . . . Pot.6.–R¹.–F.*.–3 fr.

Zoëga. Num. ægypt. pag. 287. n°. 58.

2976. Autre, avec L. Z. Aigle éployé, tenant dans ses serres une couronne. . . . . Pot.6.–C.–F.*.–2 fr.

2977. AYT. KAI. M. ANT. ΓΟΡΔΙΑΝΟC. AYΓ. Tête laurée de Gordien-le-pieux.

℞. Sans date. Sérapis assis, ayant dans la main dr. des épis et dans la gauche la haste; à ses pieds,

---

(*a*) Je crois que cette médaille a été mal dessinée dans Arigoni, et que le type est celui de Sérapis debout, comme au n°. 2970.

un

un captif assis, les mains liées derrière le dos; dans le champ, une palme. ◻. ?. . Æ.9.–R⁵.–F.*.–24 fr.
Eckhel. Cat. mus. Vindob. pag. 276. n°. 7.

## TRANQVILLINA.

*Les Médailles de Tranquilline sont :*

*En potin.* R⁵. — F.*. Moyen module, de . 20 à 40 fr.

2978. CAB. TPANKYIAAINA. CEB. Tête de Tranquilline, à droite.
℞. L. B. (an 2). Tête de Sérapis; dans le champ, un caducée et une palme. ◻. *Harduin. Opera sel.* p. 829. . . . . Pot.6.–R⁵.–F.*.–20 fr.

2979. CAB. TPANKYAAINA. CEB. Même tête.
℞. L. Δ. (an 4). Tête de Jupiter-Amnion. ◻. *Eckhel. Cat. mus. Vind.* 276. Pot.6.–R⁵.–F.*.–20 fr.

2980. CABEI. TPANKIAAEINA (*Sic*). CEB. Même tête.
℞. L. Δ. (*a*). L'Espérance marchant. ◻. *M. Theup.* II. 1177. . . . . Pot.6.–R⁵.–F.*.–20 fr.

2981. CAB. TPANKYAAEINA. CEB. Même tête.
℞. L. E. (an 5). La Fortune debout, avec ses attributs. . . . . Pot.6.–R⁵.–F.*.–20 fr.

2982. Autre, avec L. S. (an 6). Tête d'Anubis, à droite; devant, un caducée surmonté d'une palme. ◻. *Mus. Arigoni.* . . . . . Pot.6.–R⁵.–F.*.–20 fr.

2983. Autre, avec L. S. Pallas-*Nicéphore* debout, la main g. sur son bouclier. . . Pot.6.–R⁵.–F.*.–20 fr.

2984. Autre, avec L. S. La Providence debout, avec ses attributs. . . . . Pot.6.–R⁵.–F.*.–20 fr.

(*a*) C'est par erreur que Theupoli a lu L. IA. (an 14). *Voyez* Zoëga. Num. ægypt. n°. 287. pag. 13.

2985. CAB. TPANKYAΛЄINA. CЄB. Tête de Tranquilline.

℞. L. ϛ. (an 6). La Fortune debout, avec ses attributs. ◻. . . . . Pot.5½.–R⁵.–F.*.–20 fr.

Mus. Sanclem. num sel. III. pag. 93.

2986. Autre, avec L. ϛ. Victoire assise. ◻. *Mus. Theupoli. Tom.* II. *pag.* 1176. . Pot.6.–R⁵.–F.*.–20 fr.

2987. Autre, avec L. ϛ. Rome–*Nicéphore* assise, à gauche, la main gauche sur la haste, près d'elle, à terre, un bouclier. . . . . Pot.6.–R⁵.–F.*.–20 fr.

2988. Autre, avec L. ϛ. Aigle à g. et regardant à dr., une couronne dans son bec. Pot.5½.–R⁵.–F.*.–20 fr.

2989. Autre, avec L. Z. (an 7). Sérapis debout, tenant de la main droite la haste et la gauche enveloppée dans le *pallium*. ◻. . . . . Pot.6.–R⁵.–F.*.–20 fr.

Zoëga. Num. ægypt. pag. 287. n°. 8.

2990. Autre, avec L. Z. La Providence marchant vers la droite. ◻. . . . . .Pot.6.–R⁵.–F.*.–20 fr.

Zoëga. l. c. n°. 12. ex mus. Ainsl.

2991. Autre, avec L. Z. La Fortune couchée sur le *lectisternium*, à gauche. . Pot.5½.–R⁵.–F.*.–20 fr.

2992. Autre, avec L. Z. Aigle éployé, tenant une couronne dans ses serres. . . . . Pot.5½.–R⁵.–F.*.–20 fr.

2993. Autre; date effacée. Tête de Sérapis, tournée vers la droite. . . . . Pot.6.–R⁵.–F.*.–20 fr.

2994. Autre, avec L. ... Tête d'Ammon, à dr., avec un disque entre 2 vipères. . Pot.5½.–R⁵.–F.*.–20 fr.

## *Gordianus-pius et Tranquillina.*

2995. CAB. TPANKYAΛЄINA. CЄB. Tête de Tranquilline.

℞. A. K. M. AN. ΓΟΡΔΙΑΝΟC..... Tête de Gordien. ☐. . . . . Pot.6.–R7.–F.*.–40 fr.

Zoëga. Num. ægypt. pag. 287. n°. 14. ex mus. Parm.

PHILIPPVS-senior.

*Les Médailles de Philippe le père sont :*

*En potin.* C. — F.o. Moyen module, de. . 1 à 4 fr.
*En bronze.* R°. — F.o. Grand module, de. . 6 à 48 fr.

2996. A. K. M. IOY. ΦIΛIΠΠOC. €Y. CEB. Tête laurée de Philippe le père, à droite, la poitrine cuirassée.

℞. L. A. (an 1). Tête de Sérapis, tournée vers la droite. . . . . Pot.6.–R¹.–F.*.–3 fr.

2997. A. K. M. IOY. ΦIΛIΠΠOC. €YC. €YCEB. Même tête, avec la cuirasse.

℞. L. A. Tête laurée de Jupiter, tournée vers la droite. . . . . Pot.5½.–R¹.–F.*.–3 fr.

2998. Autre, avec L. A. Sérapis debout, vêtu du *pallium*, la main dr. sur la haste. Pot 6.–R¹.–F.*.–3 fr.

2999. A. K. M. IOY. ΦIΛIΠΠOC. €Y. CEB. Même tête.

℞. L. A. La Providence debout, ayant la main droite levée et une double corne d'abondance dans la gauche. . . . . Pot.5½.–C.–F.o.–1 fr.

3000. Autre, avec L. A. L'Equité debout, avec ses attributs. . . . . Pot.6.–C.–F.o.–1 fr.

3001. Autre, avec L. A. Victoire marchant à g., tenant une couronne et une palme. . Pot.5½.–C.–F.o.–1 fr.

3002. A. K. M. IOY. ΦIΛIΠΠOC. €Y. Même tête laurée de Philippe le père.

℞. L. A. Femme debout, ayant sur la main droite la tête de Sérapis et la haste transversale dans la gauche. ☐. . . . . Pot.6.–R¹.–F.*.–3 fr.

Cabinet de M. Tochon, à Paris.

3003..... Tête de Philippe le père.

℞. L. A. (an 1). Victoire assise tournée vers la gauche. □. *Mus. Arigoni.* . . Pot.6.–R¹.–F.o.–2 fr.

3004. A. K. M. IOY. ΦIΛIΠΠOC. ЄYC. ЄYCЄB. Tête laurée de Philippe le père, à droite, la poitrine cuirassée.

℞. L. A. Rome–*Nicéphore* assise sur un siège, à gauche, la main g. sur la haste; près d'elle, à terre, un bouclier. . . . . Pot.6.–C.–F.*.–2 fr.

3005. A. K. M. IOY. ΦIΛIΠΠOC. ЄY. CЄB. Même tête.

℞. L. A. La Fortune couchée sur le *lectisternium*, à gauche. . . . . Pot.5½.–C.–F.o.–1 fr.

3006. A. K. M. IOY. ΦIΛIΠΠOC. ЄYC. ЄYCЄB. Même tête, la poitrine cuirassée.

℞. L. A. Aigle à g. et regardant à dr., avec une couronne dans son bec. . . . Pot.5½.–C.–F.o.–1 fr.

3007. A. K. M. IOY. ΦIΛIΠΠOC. ЄY. CЄB. Tête laurée de Philippe le père, à dr., la poitrine cuirassée.

℞. L. B. (an 2). Buste de Pallas, à droite, la poitrine couverte de l'ægide. . . Pot.5½.–R¹.–F.*.–3 fr.

3008. Autre, avec L. B. Tête radiée du Soleil. □. *Zoëga. Numism. ægypt. p.* 288. *n°.* 13. *b. ex mus. Ainsl.* . . . . . Pot.6.–R¹.–F.o.–2 fr.

3009. Autre, avec L. B. Tête laurée de Jupiter. □. *Patin. ex mus. Moros.* . . . . Pot.6.–R¹.–F.o.–2 fr.

3010. A. K. M. IOYA. ΦIΛIΠΠOC. ЄY. CЄB. Tête laurée de Philippe le père.

℞. L. B. Tête de Sérapis. □. *Mus. Theupoli.* II. *pag.* 1177. . . . . Pot.5½.–R¹.–F.o.–2 fr.

3011. A. K. M. IOY. ΦIΛIΠΠOC. ЄY. CЄB. Tête laurée de Philippe le père, à dr., la poitrine cuirassée.

℞. L. B. (an 2). Sérapis debout, vêtu du *pallium*, la main dr. sur la haste. . . . Pot.5½.–R¹.–F.*.–3 fr.

3012. A. K. M. IOY. ΦΙΛΙΠΠΟC. CY. CEB. Tête laurée de Philippe le père, à droite, la poitrine cuirassée.

℞. L. B. La Providence debout vêtue de la *stola*, ayant la main dr. levée et une double corne d'abondance dans la gauche. . . . . Pot.6.–C.–F.o.–1 fr.

3013. Autre, avec L. B. L'Equité debout, avec ses attributs. . . . . Pot.6.–C.–F.o.–1 fr.

3014. Autre, avec L. B. La Fortune debout, avec ses attributs. . . . . Pot.5½.–C.–F.o.–1 fr.

3015. Autre, avec L. B. Pallas debout, tenant de la main dr. la haste et de la g. une petite Victoire; à ses pieds, un bouclier. ☐. . . . . Pot.5½.–R¹.–F.o.–2 fr.

Zoëga. Num. ægypt. pag. 288. n°. 16. *a*.

3016. Autre, avec L. B. Victoire marchant à dr., tenant une cour et une palme. . . Pot.6.–C.–F.o.–1 fr.

3017. Autre, avec L. B. Rome assise. ☐. *Zoëga. l. c. n°.* 21. . . . . Pot.6.–R¹.–F.o.–2 fr.

3018. A. K. M. IOYA. ΦΙΛΙΠΠΟC. CY. CEB. Tête laurée de Philippe le père, à dr., la poitrine cuirassée.

℞. L. B. Rémus et Romulus allaités par la louve. ☐. *Mus. Theupoli.* II. *p.* 1177. Pot.6.–R¹.–F.o.–2 fr.

3019. A. K. M. IOY. ΦΙΛΙΠΠΟC. CY. CEB. Tête laurée de Philippe le père, à dr., la poitrine cuirassée.

℞. L. B. Aigle tourné à dr., avec une palme sur l'aile gauche. . . . . Pot.5½.–R¹.–F.o.–2 fr.

3020. Autre, avec L. B. Aigle à g. et regardant à dr., avec une cour. dans son bec. Pot.5½.–C.–F.o.–1 fr.

3021. Autre, avec L. Γ. (an 3). Têtes accolées de Sérapis et d'Isis, à droite. . . . . Pot.6.–R¹.–F.*.–3 fr.

3022. A. K. M. IOY. ΦΙΛΙΠΠΟC. ЄY. CЄB. Tête laurée de Philippe le père, à droite, la poitrine cuirassée.

℞. L. Γ. (an 3). Buste du Nil, à dr.; devant, une corne d'abondance. . . Pot.5½.–R¹.–F.*.–3 fr.

3023. Autre, avec L. Γ. Tête imberbe surmontée du *modius*, avec la chlamyde sur les épaules; devant, un caducée avec une palme. . . Pot.5½.–R¹.–F.*.–3 fr.

3024. Autre, avec L. Γ. Tête radiée du Soleil, à droite, avec le *pallium*. . . . . Pot.6.–R¹.–F.*.–3 fr.

3025. Autre, avec L. Γ. Sérapis debout, la main droite sur la haste. . . . . Pot.5½.–C.–F.o.–1 fr.

3026. Autre, avec L. Γ. Æsculape debout devant un autel, une patère dans la main dr. et dans la g. un bâton autour duquel est un serpent. Pot.5½.–R¹.–F.o.–2 fr.

3027. Autre, avec L. Γ. La Fortune debout, avec ses attributs. . . . . Pot.6.–C.–F.o.–1 fr.

3028. Autre, avec L. Γ. L'Equité debout, avec ses attributs. . . . . Pot.6.–C.–F.o.–1 fr.

3029. Autre, avec L. Γ. La Providence debout, ayant la main droite levée et une double corne d'abondance dans la gauche. . . . . Pot.6½.–C.–F.o.–1 fr.

3030. Autre, avec L. Γ. Victoire marchant à dr., tenant une cour. et une palme. Pot.5½.–C.–F.*.–2 fr.

3031. Autre, avec L. Γ. Sérapis assis, tenant la haste de la g. ☐. *Cab. de M. Tochon*. Pot.6.–R¹.–F.o.–2 fr.

3032. Autre, avec L. Γ. Rome – *Nicéphore* assise sur un siège, à g., la main g. sur la haste; près d'elle, à terre, un bouclier. . . . . Pot.6.–C.–F.*.–2 fr.

3033. Autre, avec L. Γ. La Fortune couchée sur le *lectisternium*, à gauche. . . . Pot.5½.–C.–F.o.–1 fr.

3034. A. K. M. IOY. ΦΙΛΙΠΠΟC. ЄY. CЄB. Tête laurée de Philippe le père, à droite, la poitrine cuirassée.

℞. L. Γ. (an 3). Le Nil couché, tourné à g.; dessous, un crocodile. . . . Pot.5½.–R².–F.*.–4 fr.

3035. Autre, avec L. Γ. Aigle debout, tenant dans son bec une couronne. ☐. *Zoëga. Num. ægypt. p.* 289. *n°.* 32. *a*. . . . . Pot.5½.–R¹.–F.o.–2 fr.

3036. Autre, avec L. Γ. Aigle debout, tenant dans son bec une couronne. ☐. . . . . Pot.5½.–R¹.–F.o.–2 fr.

Zoëga. l. c. n°. 32. b.

3037. Autre, avec L. Γ. Aigle debout, avec une couronne dans son bec; entre les ailes, une palme. ☐. *Patin. Impp. rom. p.* 306. Pot.5½.–R¹.–F.o.–2 fr.

3038. A. K. M. IOY. ΦΙΛΙΠΠΟC. ЄY. *vel* ЄYCC. Tête laurée de Philippe le père, à droite, avec le *palud.*

℞. L. Δ. (an 4). Tête radiée d'Ammon avec le *lotus*, à dr.; devant, une corne d'abondance; derrière, un serpent autour d'un trident. Pot.5½.–R¹.–F.*.–3 fr.

3039. Autre presque semblable. Pot.5½.–R¹.–F.*.–3 fr.

3040. A. K. M. IOY. ΦΙΛΙΠΠΟC. ЄY. CЄB. Tête laurée de Philippe le père.

℞. L. Δ. Têtes accolées d'Isis et d'Osiris, à dr., chacune surmontée d'une fleur. ☐. *Mus. Sancl. num. sel.* III. *p.* 98. . . . . Pot.6.–R¹.–F.*.–3 fr.

3041. Autre, avec L. Δ. Têtes accolées du Nil et d'Isis; devant, une corne d'abond. . Pot.6.–R¹.–F.*.–3 fr.

3042. Autre, avec L. Δ. Buste ailé de la Victoire. ☐. *Zoëg. l. c. n°. 44. ex m. Taur.* Pot.6.–R¹.–F.*.–3 fr.

3043. A. K. M. IOY. ΦΙΛΙΠΠΟC. ЄYC. Même tête laurée de Philippe le père, avec le *paludamentum.*

℞. L. Δ. Isis debout, vêtue de la *stola*, soutenant

de la main droite une tête de Sérapis, la gauche sur la haste. . . . . Pot.5½.–R¹.–F.o.–2 fr.

3044. A. K. M. IOY. ΦIΛIΠΠOC. €Y. Tête laurée de Philippe le père, à droite.

℞. L. Δ. (an 4). Isis debout, vêtue de la *stola*, soutenant de la main dr. une tête de Sérapis, la gauche appuyée sur la haste. . . Pot.5½.–R¹.–F.o.–2 fr.

3045. A. K. M. IOY. ΦIΛIΠΠOC. €Y. CEB. Tête laurée de Philippe le père, à droite, avec le *paludamentum*.

℞. L. Δ. La Providence debout. □. *Cabin de M. Tôchon, à Paris.* . . . . . Pot.5½.–R¹.–F.o.–2 fr.

3046. A. K. M. IOY. ΦIΛIΠΠOC. €YC. Tête laurée de Philippe le père, à dr., avec le *paludamentum*.

℞. L. Δ. L'Espérance debout, tournée vers la gauche. . . . . Pot.6.–R¹.–F.o.–2 fr.

3047. Autre, avec L. Δ. Pallas–*Nicéphore* debout, la main g. sur la haste; à ses pieds, un bouclier. □. *M. Sancl. num. sel.* III. *pag.* 99. Pot.6.–R¹.–F.o.–2 fr.

3048. Autre, avec L. Δ. Figure militaire debout, ayant une petite Victoire sur la main dr., la g. armée d'un bouclier et d'une lance. . . . Pot.5½.–R¹.–F.*.–3 fr.

3049. A. K. M. IOY. ΦIΛIΠΠOC. €Y. Tête laurée de Philippe le père, à droite, avec le *paludamentum*.

℞. L. Δ. Figure jeune, en habit court, tenant des épis dans la main droite levée et un *vexillum* dans la gauche. . . . . Pot.5½.–R¹.–F.o.–2 fr.

3050. A. K. M. IOY. ΦIΛIΠΠOC. €Y. CE. Même tête laurée, à droite, avec *palud.* et cuirasse.

℞. L. Δ. Victoire marchant à dr., tenant des deux mains une couronne; sur l'épaule gauche, une palme. . . . . Pot.6½.–C.–F.*.–2 fr.

3051. Autre presque semblable. □. Pot.6.–C.–F.*.–2 fr.

Zoëga. Num. ægypt. p. 290. n°. 42.

3052. Autre, avec L. Δ. Victoire marchant, tenant de la main dr. une couronne et de la g. une palme. ◻. *Zoëg. Num. æg. pag.* 290. *n°.* 43. Pot.6.–R¹.–F.*.–2 fr.

3053. Α. Κ. Μ. ΙΟΥ. ΦΙΛΙΠΠΟϹ. ϵΥϹ. ϵ. Tête laurée de Philippe le père, à dr., avec le *paludamentum.*

℟. L. Δ. (an 4). Victoire assise sur un siège, à g., tenant une couronne dans la main dr. et une palme dans la gauche. . . . . Pot.6.–C.–F.*.–2 fr.

3054. Α. Κ. Μ. ΙΟΥ. ΦΙΛΙΠΠΟϹ. ϵΥ. ϹϵΒ. Même tête.

℟. L. Δ. L'Equité assise sur un siège, à g., tenant une balance de la main dr. et une corne d'abondance de la g. . . . . Pot.5½.–C.–F.o.–1 fr.

3055. Autre, avec L. Δ. La Fortune assise. ◻. *Mus. Arigoni.* . . . . . Pot.6.–R¹.–F.o.–2 fr.

3056. Α. Κ. Μ. ΙΟΥ. ΦΙΛΙΠΠΟϹ. ϵΥϹϹ. Même tête.

℟. L. Δ. Aigle à dr., avec une palme sur l'aile gauche. . . . . Pot.5½.–C.–F.o.–1 fr.

3057. Autre, avec L. Δ. Aigle debout, tenant dans son bec une couronne. ◻. . . . . Pot.6.–C.–F.o.–1 fr.

Zoëga. l. c. pag. 289. n°. 34. ex mus. Bracc.

3058. Α. Κ. Μ. ΙΟΥ. ΦΙΛΙΠΠΟϹ. ϵΥϹ. Même tête.

℟. L. ϵ. (an 5). Tête d'Ammon, à dr., surmontée d'un disque entre deux cornes. Pot.6.–R¹.–F.*.–3 fr.

3059. Α. Κ. Μ. ΙΟΥ. ΦΙΛΙΠΠΟϹ. ϵΥϹϵ. Même tête.

℟. L. ϵ. Même type. . . . Pot.6.–R¹.–F.*.–3 fr.

3060. Α. Κ. Μ. ΙΟΥ. ΦΙΛΙΠΠΟϹ. ϵΥϹ. Tête laurée de Philippe le père.

℟. L. ϵ. La Providence debout. ◻. *M. Theupoli.* II. *pag.* 1178. . . . . Pot.5.–R¹.–F.o.–2 fr.

3061. Α. Κ. Μ. ΙΟΥ. ΦΙΛΙΠΠΟϹ. ϵ. Tête laurée de Philippe le père, à dr., avec le *paludamentum.*

℟. L. ϵ. Femme crénelée debout, vêtue de la

la *stola*, soutenant sur la main dr. une tête de Sérapis, la g. sur la haste pure. . Pot.6.–R¹.–F.o.–2 fr.

3062. A. K. M. IOY. ΦΙΛΙΠΠΟC. ЄYC. Tête laurée de Philippe le père, à droite, avec le *paludamentum*.

℞. L. Є. (an 5). Femme crénelée debout tenant la tête de Sérapis. . . . . Æ.9.–R².–F.o.–6 fr.

3063. A. K. M. IOY. ΦΙΛΙΠΠΟC. ЄY. Même tête.

℞. L. Є. Victoire marchant à droite, tenant des deux mains une couronne; sur l'épaule gauche, une palme. . . . . Pot.6.–C.–F.o.–1 fr.

3064. Autre, avec L. Є. ( an 5 ). La Providence assise. □. *Zoëga. Numismata ægypt. pag.* 290. *n°.* 50. . . . . Pot.6.–R¹.–F.o.–1 fr.

3065. Autre, avec L. Є. La Fortune couchée sur le *lectisternium*, à gauche. . . . Pot.6.–C.–F.o.–1 fr.

3066. A. K. M. IOY. ΦΙΛΙΠΠΟC. ЄYC. Tête laurée de Philippe le père.

℞. L. Є. Deux serpens dressés. □. *M. Theupoli.* II. *pag.* 1178. . . . . Æ.9.–R².–F.o.–9 fr.

3067. A. K. M. IOY. ΦΙΛΙΠΠΟC. ЄY. Tête laurée de Philippe le père, à dr., avec *palud.* et cuirasse.

℞. L. Є. Aigle à g. et regardant à dr., avec une couronne dans son bec. . . . . Pot.6.–C.–F.o.–1 fr.

3068. Autre, avec L. ϛ. (an 6). Tête laurée de Jupiter, tournée à droite. . . . . Pot.6.–R¹.–F.*.–3 fr.

3069. A. K. M. IOY. ΦΙΛΙΠΠΟC. ЄYC. Même tête.

℞. L. ϛ. Tête radiée du Soleil, tournée vers la droite. . . . . Pot.6.–R¹.–F.*.–3 fr.

3070. A. K. M. IOY. ΦΙΛΙΠΠΟC. ЄYC. Même tête.

℞. L. ϛ. Tête radiée du Soleil, à dr., avec le *pallium*; devant, une palme. . . Æ.9½.–R².–F.o.–6 fr.

3071. A. K. M. IOY. ΦΙΛΙΠΠΟC. ЄY. CЄ. Même tête.

℞. L. ϛ. La Fortune debout. Pot.6.–C.–F.o–1 fr.

3072. A. K. M. IOY. ΦΙΛΙΠΠΟC. ЄΥC. Tête laurée de Philippe le père, à droite, avec une cuirasse.

℞. L. ς. (an 6). Victoire marchant à dr., tenant une couronne et une palme. . . Pot.6.–C.–F.*.–2 fr.

3073. A. K. M. IOY. ΦΙΛΙΠΠΟC. ЄΥ. Même tête.

℞. L. ς. Aigle éployé, à g. et regardant à dr., avec une couronne dans son bec. . Pot.6.–C.–F.*.–2 fr.

3074. A. K. M. IOY. ΦΙΛΙΠΠΟC. ЄΥ. CЄB. Tête laurée de Philippe le père, à dr., avec le *paludamentum*.

℞. L. ς. Aigle debout, la tête retournée et tenant une couronne dans son bec; dans le champ, une palme. ◻. . . . . Æ.9.–R².–F.o.–6 fr.

Zoëga. Num. ægypt. pag. 190. n°. 60.

3075. A. K. M. IOY. ΦΙΛΙΠΠΟC. ЄΥC. Tête laurée de Philippe le père.

℞. L. ς. Victoire debout. ◻. *M. Sanclem. num. sel.* III. *p.* 99. . . . . Pot.6.–R¹.–F.o.–2 fr.

3076. Autre, avec L. ς. Femme tourrelée, debout, portant une tête de Sérapis. ◻. Æ.9.–R².–F.o.–6 fr.

Zoëga. l. c. p. 291. n°. 66 (*a*).

3077. A. K. M. IOY. ΦΙΛΙΠΠΟC. ЄΥ. CЄB. Tête laurée de Philippe le père, avec le *paludamentum*, à droite.

℞. L. ς. La Providence debout, la main dr. levée et une corne d'abondance dans la gauche; dans le ch., une palme. . . . . Æ.9.–R².–F.o.–6 fr.

3078 A. K. M. IOY. ΦΙΛΙΠΠΟC. Є. Même tête.

℞. L. ς. La Fortune couchée sur le *lectisternium*, à gauche. . . . . Æ.9.–R².–F.o.-6 fr.

3079. A. K. M. IOY. ΦΙΛΙΠΠΟC. ЄΥ. CЄB. Tête laurée de Philippe le père, à droite, avec le *paludamentum*.

℞. L. ς. Harpocrate assis sur une feuille du *lo-*

(*a*) La citation que Zoëga a donnée n'est pas exacte.

*tus* ou un canot soutenu par un serpent dressé et replié, la main droite sur sa bouche et tenant de la g. une plante sur laquelle est un petit oiseau; dans le champ, d'un côté, des épis et un pavot, de l'autre, une palme. . . . . Æ.9.–R⁶.–F.o.–48 fr.

3080. A. K. M. IOY. ΦΙΛΙΠΠΟC. ЄYC. Tête laurée de Philippe le père, à droite, avec le *paludamentum*.

℞. L. ϛ. (an 6). Jupiter assis sur un siège et tourné vers lag., tenant une patère dans la main droite et la gauche appuyée sur la haste; à ses pieds, un aigle; dans le champ, une palme; sur le dossier du siège, une Victoire. . . . . Æ.9.–R⁴.–F.o.–12 fr.

3081. A. K. M. IOY. ΦΙΛΙΠΠΟC. ЄY. Cє. Même tête.

℞. L. Z. (an 7). Femme crénelée, debout et vêtue de la *stola*, la main dr. levée et tenant la haste dans la gauche. . . . . Pot.6.–R².–F.*.–4 fr.

3082. Autre, avec L. Z. La Victoire marchant. □. *Zoëga. Numism. ægypt. p.* 291. *n°.* 73. *ex mus. Parm.* . . . . . Pot.6.–R¹.–F.o.–2 fr.

3083. Autre, avec L. Z. Aigle debout, tenant dans son bec une couronne. □. . . . . Pot.6.–R¹.–F.o.–2 fr.

Mus. Arigoni.

OTACILIA, Philippi senioris uxor.

*Les Médailles d'Otacile sont :*

*En potin.* R¹. — F.o. Moyen module, de. . 2 à 4 fr.
*En bronze.* R². — F.o. Grand module. . . . . 6 fr.

---

3084. .....Tête d'Otacile.

℞. L. A. (an 1). La Piété debout, sacrifiant près d'un autel. □. *Zoëga. Num. ægypt. pag.* 291. *n°.* 2. *mus. Parm.* . . . . . Pot.5.–R².–F.o.–4 fr.

3085. .....Tête d'Otacile.

℞. L. B. (an 2). Tête laurée de Jupiter. ◻. *Zoëg. l. c. n°. 3. a. ex mus. Ainsl.* Pot.5.–R².–F.o.–4 fr.

3086. M. ΩT. CЄOYHPA. CЄ. M. CTPA. Tête d'Otacile, à droite.

℞. L. B. Buste tourrelé de femme; devant, un caducée avec une palme ◻. . . Pot.5.–R².–F.o.–4 fr.

Cabinet de M. Tôchon, à Paris.

3087. Autre, avec L. B. Sérapis debout, tenant de la main droite la haste. ◻. . . . Pot.5.–R².–F.o.–4 fr.

Mus. Arigoni.

3088. Autre, avec L. B. La Fortune debout. ◻. *Zoëg. l. c. n°. 5.* . . . . . Pot.5.–R².–F.o.–4 fr.

3089. Autre, avec L. B. Aigle à g. et regardant à dr., une couronne dans son bec. . Pot.5½.–R².–F.o.–4 fr.

3090. Autre, avec L. Γ. (an 3). La Fortune debout. ◻. *Mus. Theup. II. pag. 1179.* Pot.5.–R².–F.o.–4 fr.

3091. Autre, avec L. Γ. (an 3). La Fortune couchée sur le *lectisternium*, à g. . Pot.5½.–R¹.–F.o.–2 fr.

3092. Autre, avec L. Γ. Sérapis debout, tenant de la main droite la haste. ◻. . . . Pot.5.–R¹.–F.o.–2 fr.

Zoëga. Num. ægypt. p. 292. n°. 9. b. ex mus. Ainsl.

3093. Autre, avec L. Γ. Aigle à g. et regardant à dr., une couronne dans son bec. . Pot.5.–R¹.–F.o.–2 fr.

3094. Autre, avec L. Δ. (an 4). Tête de Sérapis. ◻. *Zoëga. l. c. n°. 11.* . . . . . Pot.5.–R².–F.o.–4 fr.

3095. Autre, avec L. Δ. Tête laurée de Jupiter; dans le champ, une palme. ◻. . . Pot.5.–R².–F.o.–4 fr.

Mus. Arigoni.

3096. M. ΩT. CЄOYHPA. CЄ. M. CT. Tête d'Otacile, à droite.

℞. L. Δ. (an 4). Buste de la Victoire, tourné vers la droite. . . . . Pot.5½.–R².–F.o.–4 fr.

3097. M. ΩT. CЄOYHPA. CЄ. M. CT. C. Tête d'Otacile, à droite.

℞. L. Δ. (an 4). Tête imberbe casquée; devant, un bâton. ☐. . . . . Pot.5.–R².–F.o.–4 fr.

Mus. Theupoli. II. pag. 1179.

3098. Autre, avec L. Δ. Tête tourrelée de femme. ☐. *Mus. Arigoni.* . . . . . Pot.5.–R².–F.o.–4 fr.

3099. Autre, avec L. Δ. Femme voilée et vêtue de la *stola*, debout, jetant de l'encens de la main droite sur un autel allumé et tenant de la gauche l'*acerra*. . . . . Pot.5.–R¹.–F.*.–3 fr.

3100. M. ΩT. CЄOYHPA. CЄ. MЄ. C. B. Tête d'Otacile, à droite.

℞. L. Є. (an 5). Même type. Pot.5½.–R¹.–F.*.–3 fr.

3101. M. ΩT. CЄOYHPA. CЄ. M. CЄT. (*Sic.*) Même tête.

℞. L. Є. L'Equité assise sur un siège, à gauche, avec ses attributs. . . . . Pot.5½.–R¹.–F.o.–2 fr.

3102. M. ΩT. CЄOYHPA. CЄ. M. CЄB. Même tête.

℞. L. Є. La Providence debout, vêtue de la *stola*, la main droite levée et une double corne d'abondance dans la gauche. . . . . Æ.9.–R².–F.o.–6 fr.

3103. Autre, avec L. Є. La Fortune couchée sur le *lectisternium*, à gauche; dessous, une palme placée horizontalement. . . . . Æ.9.–R².–F.o.–6 fr.

3104. Autre, avec L. ς. (an 6). L'Equité debout, avec ses attributs. . . . . Pot.6.–R¹.–F.o.–2 fr.

3105. Autre, avec L. ς. Pallas-*Nicephore* debout, ayant la main gauche appuyée sur son bouclier qui est à terre. . . . . Pot.5½.–R¹.–F.o –2 fr.

3106. Autre, avec L. ς. La Providence debout. ☐.

*Zoëga. Numism. ægypt. pag.* 292. *n°.* 18. *a. ex mus. Veritâ.* . . . . . Pot.6.–R¹.–F.o.–2 fr.

3107. M. ωT. CЄOYHPA. CЄ. M. CЄB. Tête d'Otacile, à droite.

℞. L. ϛ. (an 6). Victoire marchant à dr., tenant une couronne de la main dr. et une palme de la g.; dans le champ, une palme. . . Æ.9.–R¹.–F.o.–6 fr.

3108. Autre, avec L. ϛ. Deux serpens, mâle et femelle, la tête mitrée, dressés l'un devant l'autre; dans le champ, un épi et un caducée; dessous, une palme placée horizontalement. . . . . Æ.9.–R¹.–F.o.–6 fr.

3109. Autre, avec L. ϛ. Aigle tourné à gauche et regardant à droite, tenant une couronne dans son bec; dans le champ, une palme. . . Æ.9.–R¹.–F.o.–6 fr.

3110. M. ωT. CЄOYHPA. CЄ. MЄ. (*Sic*). CЄ. Tête d'Otacile.

℞. L. Z. (an 7). Femme debout, tenant trois épis de la main droite et un caducée de la gauche. ☐. . . . . Pot.6.–R².–F.o.–4 fr.

Cat. d'Ennery. p. 301. n. 1021.

## PHILIPPVS-junior.

***Les Médailles de Philippe le jeune sont :***

| | | | |
|---|---|---|---|
| *En potin.* | Avec le titre de *Caesar.* | | |
| | R². — F.o. Moyen module, de | 4 à | 9 fr. |
| | Avec le titre d'*Auguste.* | | |
| | C. — F.*. Moyen module, de. | 2 à | 30 fr. |
| *En bronze.* | R³. — F.*. Grand module, de | 9 à | 24 fr. |

***Philippe, avec le titre de Caesar.***

3111. M. IOY. ΦIΛIΠΠOC. K. C. Tête nue de Philippe le fils.

℞. L. A. (an 1). L'empereur à cheval, la main dr. levée et tenant un sceptre de la gauche. ◻. *Mus. Theupoli.* II. *pag.* 1180. . . Pot.5.–R³.–F.o.–6 fr.

3112. M. IOY. ΦΙΛΙΠΠΟC. K. CЄB. Tête nue de Philippe le fils, la poitrine cuirassée.

℞. L. A. Jeune homme à demi-nu, debout, tenant de la main droite un caducé ailé; à ses pieds, un chien. ◻. *Mus. Arigoni.* . . Pot.6.–R².–F.o.–4 fr.

3113. Autre, avec L. A. La Fortune assise, tenant un gouvernail de la main droite et une corne d'abondance de la gauche. ◻. *Zoëga. Num. ægypt pag.* 293. *n°.* 1. *b. ex mus. Ainsl.* . . Pot.5.–R².–F.o.–4 fr.

3114. M. IOY. ΦΙΛΙΠΠΟC. K. CЄB. Tête nue de Philippe le fils, à dr., avec le *paludamentum.*

℞. L. B. (an 2). Tête radiée du Soleil, à droite, avec le *pallium.* . . . . . Pot.5½.–R².–F.o.–4 fr.

3115. Autre, avec L. B. Aigle sur un foudre, à dr., avec une palme sur l'aile g. . Pot.5.–R².–F.o.–4 fr.

3116. Autre, avec L. B. Aigle à g. et regardant à dr., une couronne dans son bec. . Pot.5.–R².–F.o.–4 fr.

3117. Autre, avec L. Γ. (an 3). Tête laurée de Jupiter. ◻. *Cab. de M. Tôchon.* Pot.6.–R².–F.o.–4 fr.

3118. Autre, avec L. Γ. Tête du Nil. ◻. *Mus. Arigoni.* . . . . . Pot.2.–R4.–F.o.–4 fr.

3119. Autre, avec L. Γ. Buste de Diane dans un croissant. ◻. *Zoëga. l. c. n°.* 7. Pot.5½.–R².–F.o.–4 fr.

3120. Autre, avec L. Γ. Tête de Sérapis. ◻. *Eckhel. Cat. mus. Vindob. pag.* 276. Pot.6.–R².–F.o.–4 fr.

3121. Autre, avec L. Γ. Sérapis debout, tenant de la main droite la haste. ◻. . . . Pot.6.–R².–F.o.–4 fr.

Zoëga l. c. n°. 8. b. ex. mus. Ainsl.

3122.

3122. M. IOY. ΦΙΠΠΠΟC. K. CEB. Tête nue de Philippe le fils, à droite, avec le *paludamentum*.

℞. L. Γ. (an 3). Mercure à moitié nu, debout, le *modius* sur la tête, tenant un caducée dans la main dr. et une longue palme dans la gauche; à ses pieds, un chien. . . . . Pot.6.–R².–F.o.–4 fr.

3123. Autre, avec L. Γ. La Providence debout. ◻. *Zoëga. Numism. ægypt. pag.* 293. *n°.* 10. *ex mus. Ainsl.* . . . . . Pot.6.–R².–F.o.–4 fr.

3124. Autre, avec L. Γ. La Fortune debout, avec ses attributs. ◻. . . . . Pot.6.–R².–F.o.–4 fr.

Mus. Sanclem. num. sel. Tom. III. pag. 104.

3125. Autre, avec L. Γ. Rome – *Nicéphore* assise sur un siège et tournée à gauche; près d'elle, à terre, un bouclier. . . . . Pot.6.–R².–F.o.–4 fr.

3126. Autre, avec L. Γ. La Fortune couchée sur le *lectisternium*, à gauche. . Pot.5½.–R².–F.o.–4 fr.

3127. Autre, avec L. Γ. Aigle à gauche et regardant à dr., une cour. dans son bec. Pot.5½.–R².–F.o.–4 fr.

3128. M. IOY. ΦΙΛΙΠΠΟC. K. CЄ. Tête nue de Philippe le fils, à droite, la poitrine cuirassée.

℞. L. Δ. (an 4). Mercure à demi-nu, debout, un caducée dans la main droite et une palme dans la g.; à ses pieds, un chien. . . . . Pot.6.–R².–F.o.–4 fr.

3129. Autre, avec L. Δ. La Fortune debout (*a*). ◻. *Zoëga. l. c. ex mus. Arigoni.* Pot.5.–R².–Fo.–4 fr.

3130. M. IOY. ΦΙΛΙΠΠΟC. K. CЄB. *vel* K. C. Tête nue de Philippe le fils, à droite, avec une cuirasse.

℞. L. Δ. La Fortune assise sur un siège et tournée à gauche. . . . . Pot.5½.–R².–F.o.–4 fr.

3131. Autre presque semblable. Pot.6.–R².–F.o.–4 fr.

(*a*) Faute d'impression dans Zoëga; la Fortune est assise.

3132. M. IOY. ΦΙΛΙΠΠΟC. K. CЄB. Tête nue de Philippe le fils, à droite, la poitrine cuirassée.

℞. L. Δ. (an 4). Le génie d'Alexandrie, comme Triptolême, dans un char traîné par deux serpens allant à droite. . . . . Pot.6.–R4.–F.*.–9 fr.

## *Philippe le jeune, avec le titre d'*Auguste.

3133. A. K. M. IOY. ΦΙΛΙΠΠΟC. ЄY. CЄ. Tête laurée de Philippe le fils, à droite, la poitrine cuirassée.

℞. L. Δ. L'empereur à cheval, en pacificateur, allant à droite. . . . . Pot.6.–R2.–F.*.–4 fr.

3134. A. K. M. IOY. ΦΙΛΙΠΠΟC. ЄYC. Tête laurée de Philippe le fils, à droite, avec le *paludamentum*.

℞. L. Є. (an 5). Tête laurée de Jupiter, tournée à droite. . . . . Pot.5½.–R1.–F.*.–3 fr.

3135. A. K. M. IOY. ΦΙΛΙΠΠΟC. Є. Même tête.

℞. L. Є. Tête de Sérapis. Pot.5½.–R1.–F.*.–3 fr.

3136. A. K. M. IOY. ΦΙΛΙΠΠΟC. ЄY. Même tête.

℞. L. Є. Têtes accolées de Sérapis et d'Isis, tournées vers la droite. . . . . Æ.8½.–R5.–F.o.–24 fr.

3137. Autre, avec L. Є. Mercure debout, ayant un caducée dans la main droite et une palme dans la g.; à ses pieds, un chien. . . . . Pot.5½.–R1.–F.*.–3 fr.

3138. A. K. M. IOY. ΦΙΛΙΠΠΟC. ЄYC. Même tête.

℞. L. Є. La Providence debout, vêtue de la *stola*; la main droite levée et une double corne d'abondance dans la gauche. . . . . Pot.6.–R1.–F.*.–3 fr.

3139. Autre, avec L. Є. La Providence assise sur un siége, à g., la main droite levée et une double corne d'abondance dans la gauche. . Pot.5½.–C.–F.*.–2 fr.

3140. Autre presque semblable. Pot.6.–C.–F.*.–2 fr.

3141. A. K. M. IOY. ΦΙΛΙΠΠΟC. ЄY. Tête laurée de Philippe le fils, avec le *paludamentum*.

℞. L. Є. (an 5), Aigle debout, tenant dans son bec une couronne. ☐. *Zoëga. Numism. ægypt. pag.* 294. *n°.* 19. . . . . Pot.6.–R¹.–F.o.–2 fr.

3142. A. K. M. IOY. ΦΙΛΙΠΠΟC. ЄYC. *vel* ЄY. CЄ. Tête laurée de Philippe le fils, à dr., la poitrine cuirassée.

℞. L. ς. (an 6). La Providence debout, avec ses attributs. . . . . Pot.6.–C.–F.*.–2 fr.

3143. Autre, avec L. ς. L'Espérance marchant à gauche; dans le ch., une palme. . Æ.9.–R³.–F.*.–9 fr.

3144. A. K. M. IOY. ΦΙΛΙΠΠΟC. Є. Tête laurée de Philippe le fils.

℞. L. ς. Victoire marchant, avec les attributs ordinaires. ☐. . . . . Pot.6.–R¹.–F.*.–3 fr.
Zoëga. l. c. n°. 20.

3145. A. K. M. IOY. ΦΙΛΙΠΠΟC. ЄYC. Tête laurée de Philippe le fils, à droite, la poitrine cuirassée.

℞. L. ς. La Fortune deb. ☐. Pot.6.–R¹.–F.*.–3 fr.
Zoëga. l. c. n°. 21.

3146. A. K. M. IOY. ΦΙΛΙΠΠΟC. ЄY. CЄ. Même tête, à droite, avec le *paludamentum*.

℞. L. ς. Aigle tourné à gauche et regardant à dr., tenant une couronne dans son bec; dans le champ, une palme. . . . . Æ.9.–R³.–F.*.–9 fr.

3147. A. K. M. IOY. ΦΙΛΙΠΠΟC. ЄYC. Même tête, avec la cuirasse.

℞. L. Z. (an 7). Buste du Nil, à droite; devant, une corne d'abondance. ✲. . Pot.6.–R⁸.–F.*.–30 fr.

## TRAIANVS-DECIVS.

*Les Médailles de Trajan-Dèce sont :*

*En potin.* R¹. — F.*. Moyen module, de.. 3 à 5 fr.

*En bronze.* R¹. — F.*. Grand module. . . . . 30 fr.

---

3148. A. K. Γ. M. K. TPAIANOC. ΔЄKIOC. Tête laurée de Trajan-Dèce, à droite, avec le *paludamentum*.

℟. L. A. (an 1). Tête de Jupiter-Ammon, à droite. ◻ . . . . . Pot.6.–R¹.–F.*.–3 fr.

Mus. Sanclem. num. sel. III. pag. 106.

3149. Autre, avec L. A. Buste de femme, avec le *modius*; devant, un caducée et un épi. ◻. *Mus. Theupoli.* II. *pag.* 1181. . . . . Pot.6.–R¹.–F.*.–3 fr.

3150. Autre, avec L. A. Sérapis debout, vêtu du *pallium*, la main droite sur la haste. . Pot.6.–R¹.–F.*.–3 fr.

3151. A. K. Γ. M. K. TPAIANOC. ΔЄKIOC. Є. Tête laurée de Trajan-Dèce, à dr., avec le *paludam.*

℟. L. A. Femme crénelée debout, vêtue de la *stola*, ayant la main droite levée et tenant la haste dans la gauche. . . . . Pot.6.–R¹.–F.*.–3 fr.

3152. A. K. Γ. M. K. TPAIANOC. ЄY. Même tête.

℟. L. A. Æsculape debout près d'un autel, tenant de la main droite une patère et de la gauche un bâton autour duquel est un serpent. ◻. *Mus. Sancl. num. sel.* III. *pag.* 106. . . . . Pot.6½.–R².–F.*.–5 fr.

3153. A. K. Γ. M. K. TPAIANOC. ΔЄKIOC. Même tête.

℟. L. A. Victoire marchant à droite, tenant une couronne et une palme. . . . Pot.6.–R¹.–F.*.–3 fr.

3154. Autre, avec L. A. Rome-*Nicéphore* assise sur

un siège et tournée vers la gauche, la main gauche appuyée sur la haste. . . . . Pot.6.–R¹.–F.*.–3 fr.

3155. A. K. Γ. M. K. ΔЄKIOC. TPAIANOC. ЄY. Tête laurée de Trajan-Dèce, à droite, avec le *paludam.*

℟. L. A. (an 1). Rome-*Nicéphore* assise sur un siège et tournée vers la gauche, la main gauche appuyée sur la haste. . . . . Pot.6¼.–R¹.–F.*.–3 fr.

3156. A. K. Γ. M. K. TPAIANOC. ΔЄKIOC. ЄY. Tête laurée de Trajan-Dèce, à dr., avec le *paludamentum.*

℟. L. A. Aigle à g. et regardant à dr., avec une couronne dans son bec. . . . Pot.6.–R¹.–F.*.–3 fr.

3157. A. K. Γ. M. K. TPAIANOC. ΔЄKIOC. Є. Même tête, la poitrine cuirassée.

℟. L. B. (an 2). Tête laurée de Jupiter, tournée vers la droite. . . . . Pot.6.–R¹.–F.*.–3 fr.

3158. A. K. Γ. M. K. TPAIANOC. ΔЄKIOC. Tête laurée de Trajan-Dèce, à dr., la poitrine cuirassée.

℟. L. B. Tête radiée du Soleil. ☐. *Zoëga. N. æg.* p. 295. n°. 11. *a.* . . . . . Pot.6.–R².–F.*.–5 fr.

3159. A. K. Γ. M. K. TPAIANOC. ΔЄKIOC. Є. Tête laurée de Trajan-Dèce, à dr., la poitrine cuirassée.

℟. L. B. L'Espérance marchant vers la gauche. . . . . Pot.6.–R¹.–F.*.–3 fr.

3160. Autre, avec L. B. L'Equité debout. ☐. *Zoëga. l. c. n°. 12. ex mus. Gall.* (*a*). . . . . Æ.6.–

3161. Autre, avec L. B. La Paix debout, vêtue de la *stola*, une branche d'olivier dans la main dr. et un caducée dans la gauche. . . . Pot.6.–R¹.–F.*.–2 fr.

(*a*) Fausse citation.

3162. A. K. Γ. M. K. TPAIANOC. ΔЄKIOC. Є. Tête laurée de Trajan-Dèce, à dr., la poitrine cuirassée.

℞. L. B. (an 2). Victoire marchant à dr., tenant une couronne et une palme. . Pot.6.-R¹.-F.*.-3 fr.

3163. Autre, avec L. B. L'Equité assise sur un siège, à g., avec ses attributs. . . . Pot.6.-R¹.-F.*.-3 fr.

3164. Autre, avec L. B. La Fortune couchée sur le *lectisternium*, à gauche. . . . . Pot.6.-R¹.-F.*.-3 fr.

3165. A. K. Γ. M. K. TPAIANOC. ΔЄKIOC. Même tête de Trajan-Dèce, avec la cuirasse.

℞. L. B. La Providence assise sur un siège, à g. la main droite levée et tenant une double corne d'abondance dans la gauche. . . . . Pot.6.-R¹.-F.o.-2 fr.

3166. Autre, avec L. B. Deux capifs attachés au pied d'un trophée. . . . . Pot.6.-R².-F.*.-4 fr.

3167. Autre, avec L. B. Aigle debout, tenant dans son bec une couronne. □. . . . . Pot.6.-R¹.-F.*.-3 fr.

Zoëga. Num. ægypt. p. 295. n°. 16.

3168. A. K. Γ. Π. (*Sic*). K. TPAIANOC. ΔЄKIOC. Є. Même tête de Trajan-Dèce, à dr., avec la cuirasse.

℞. L. B. Aigle éployé, à g. et regardant à droite; une couronne dans son bec. . Pot.6.-R¹.-F.*.-3 fr.

3169. A. K. KOY. MЄ. TPAIANOC. ΔЄKIOC. CЄB. Tête laurée de Trajan-Dèce, avec le *paludam*.

℞. L. Γ. (an 3). La Providence debout. □. *Band. Num. Impp. I. p.* 27. . . . Pot.5.-R².-F.*.-5 fr.

3170. AYT. KAI. TPAIAN. M. ΔЄKIOC. CЄB. Même tête de Trajan-Dèce.

℞. L. Γ. Deux femmes tutulées, debout en face l'une de l'autre, avec des épis et de longs flambeaux.

□. *Zoëga. Numism. ægypt. pag.* 295. *n°.* 19. *ex mus. Veritâ.* . . . . . Æ.9.–R⁵.–F.*.–30 fr.

ETRVSCILLA, Decii uxor.

*Les Médailles d'Etruscille sont :*

*En potin.* R⁵. — F.*. Moyen module. . . . . 30 fr.

---

3171. ЄP. KOYΠ. AITPOYCKIAAA. CЄ. Tête d'Etruscille, à droite.

℞. L. A. (an 1). La Fortune debout, avec ses attributs. . . . . Pot.6.–R⁵.–F.*.–30 fr.

3172. Autre, avec L. A. La Providence debout, vêtue de la *stola*, la main dr. levée et une double corne d'abondance dans la gauche. Pot.6.–R⁵.–F.*.–30 fr.

3173. Autre, avec L. B. (an 2). Pallas–*Nicéphore* debout, la main gauche sur la haste ; à ses pieds, un bouclier. . . . . Pot.6.–R⁵.–F.*.–30 fr.

3174. Autre, avec L. B. Femme voilée, debout, sacrifiant de la main droite près d'un autel et tenant l'*acerra* dans la gauche. □. . Pot.6.–R⁵.–F.*.–30 fr.
Zoëga. Num. ægypt. pag. 295. n°. 3.

HERENNIVS–ETRVSCVS, *Caesar.*

*Les Médailles d'Herennius-Etruscus sont :*

*En potin.* R⁶. — F.*. Moyen module, de. . 50 à 60 fr.

---

3175. K. ЄPЄ. ЄTP. MЄC. AЄKIOC. KAIC. Tête nue d'Herennius–Etruscus.

℞. L. A. (an 1). Tête de la Lune. □. *M. Theupoli.* II. *pag.* 1181. . . . . Pot.5.–R⁶.–F.*.–50 fr.

3176. K. ЄΡЄ. ЄΤΡ. MЄC. ΔЄKIOC. KAIC. Tête nue d'Herennius-Etruscus, à dr., avec le *paludamentum*.

℞. L. A. (an 1). Soldat debout, la main dr. levée et tenant la haste dans la g. ◻. *Zoëga Num. ægypt. pag.* 296. *n°.* 1. . . . . Pot.6.–R⁶.–F.*.–5o fr.

3177. Autre, avec L. B. (an 2). L'Empereur debout en habit militaire et casqué, la main dr. levée et tenant un sceptre de la g. ◻. . Pot.6.–R⁶.–F.*.–5o fr.

Cat. d'Ennery, pag. 302. n°. 1030.

3178. Autre, avec L. B. Soldat debout vêtu du *paludamentum*, la main droite levée, la haste et un bouclier dans la gauche. ◻. . . Pot.5.–R⁶.–F.*.–5o fr.

Mus. Theupoli. II. p. 1181.

3179. K. ЄΡЄ. ЄΤΡ. MЄC. ΔЄKIOC. KAIC. Tête nue d'Herennius-Etruscus, à dr., avec une cuirasse.

℞. L. B. L'empereur à cheval allant au galop et tourné à droite, foulant aux pieds une femme casquée couchée à terre. . . . . Pot.6.–R7.–F.*.–6o fr.

## HOSTILIANVS, *Caesar.*

*Les Médailles d'Hostilien sont :*

*En potin.* R7. — F.*. Moyen module. . . . . 6o fr.

3180. Γ. OYAA. OCTIAIAN. MЄC. KAIC. Tête nue d'Hostilien.

℞. L. A. (an 1). Victoire marchant. ◻. *Cat. d'Ennery, pag.* 302. *n°.* 1032 (*a*). Pot.6.–R7.–F.*.–6o fr.

3181. OYAA.....MЄC. KOYINTOC. K. Même tête.

(*a*) La leçon est fautive dans le Catalogue d'Ennery; au lieu de L. A., on a lu L. Δ. (an 4).

℞. L. B. (an 2). Tête laurée de Jupiter. ◻. *Mus. Arigoni.* . . . . . Pot.6.–R7.–F.*.–60 fr.

3182. Γ. OYAA. OCTIA. MЄC. KOINTOC. (*Sic*). K. Tête nue d'Hostilien, à droite, avec le *paludamentum.*

℞. L. B. Femme debout, vêtue de la *stola*, tenant des épis de la main droite et un caducée dans la gauche. . . . . Pot.6.–R7.–F.*.–60 fr.

## TREBONIANVS-GALLVS.

*Les Médailles de Trébonien-Galle sont :*

*En potin.* R*. — F.*. Moyen module, de. . 4 à 6 fr.

---

3183. AYT. K. Γ. OYIB. TPЄB. ΓAAAOC. ЄY. CЄB. Tête laurée de Trébonien-Galle, avec le *paludamentum.*

℞. L. A. (an 1). La Providence debout. ◻. *Band. Num. Impp. I. p.* 74. . . . . Pot.6.–R3.–F.*.–6 fr.

3184. AY. K. Γ. OY. TP. ΓAAAOC. ЄY. CЄB. Tête laurée de Trébonien-Galle, à dr., la poitrine cuirassée.

℞. L. B. (an 2). Victoire marchant. ◻. *Zoëga. N. ægypt. pag.* 296. *n°.* 2. . . . Pot.6.–R3.–F.*.–6 fr.

3185. A. K. Γ. OYIB. TPЄ. ΓAAAOC. ЄY. CЄB. Même tête, avec le *paludamentum.*

℞. L. Γ. (an 3). Tête d'Ammon, avec le *modius*; dans le champ, un serpent enlacé autour d'un bâton. ◻. *Banduri. l. c.* . . Pot.6.–R3.–F.*.–6 fr.

3186. Autre, avec L. Γ. Tête laurée d'Æsculape; devant, un bâton autour duquel est un serpent. ◻. *Zoëga. l. c. n°.* 8. *ex mus. Flor.* Pot.6.–R3.–F.*.–6 fr.

3187. A. K. Γ. OYIB. TPЄB. ΓAAAOC. ЄY. CЄB. Tête laurée de Trébonien-Galle, à dr., avec le *paludam.*

℞. L. Γ. Sérapis debout, vêtu du *pallium*, ayant

la main droite levée et tenant la haste pure dans la gauche. . . . . Pot.5½.–R².–F.*.–4 fr.

3188. A. K. Γ. OYIB. TPЄB. ΓAΛΛOC. ЄY. CЄB. Tête laurée de Trébonien-Galle, à dr., avec le *paludam.*

℟. L. Γ. (an 3). La Fortune debout, avec ses attributs. . . . . Pot.5½.–R².–F.*.–4 fr.

3189. Autre, avec L. Γ. La Providence debout, vêtue de la *stola*, la main droite levée et tenant la haste pure de la gauche. . . . Pot.6.–R².–F.*.–4 fr.

3190. Autre presque semblable. Pot.5½.–R².–F.*.–4 fr.

3191. Autre, avec L. Γ. Aigle tourné vers la droite, ayant une couronne dans son bec et une palme sur l'aile gauche. . . . . Pot.6.–R².–F.*.–4 fr.

## VOLVSIANVS.

*Les Médailles de Volusien sont :*

*En potin.* R³. — F.o. Moyen module. . . . . 6 fr.

3192. A. K. Γ. AΦ. ΓAA. B. BOΛOYCIANOC. ЄYC. Tête laurée de Volusien, à dr., avec le *paludamentum.*

℟. L. Γ. (an 3). Tête laurée d'Æsculape, tournée vers la droite; devant, un bâton autour duquel est un serpent. . . . . Pot.5½.–R³.–F.*.–6 fr.

3193. Autre, avec L. Γ. Tête radiée du Soleil. □. *M. Theupoli.* II. *pag.* 1182. . . Pot.5.–R³.–F.*.–6 fr.

3194. Autre, avec L. Γ. Tête de femme. □. *M. Theupoli. l. c.* . . . . . Pot.5½.–R³.–F.*.–6 fr.

3195. Autre, avec L. Γ. La Fortune debout, avec ses attributs. . . . . Pot.5½.–R³.–F.*.–6 fr.

3196. A. K. Γ. ΑΦ. ΓΑΛ. Β. ΒΟΛΟΥCΙΑΝΟC. ЄΥ. Tête laurée de Volusien.

℟. L. Γ. (an 3). Sérapis debout, avec la haste pure. ☐. *Hard. Oper. sel. p.* 841. Pot.6.–R³.–F.*.–6 fr.

3197. Autre, avec L. Γ. L'Equité assise. ☐. *Cabin. de M. Tôchon, à Paris.* . . . Pot.5½.–R³.–F.*.–6 fr.

## AEMILIANVS.

*Les Médailles d'Æmilien sont :*

*En potin.* R⁷. — F.*. Moyen module. . . . . 60 fr.

---

3198. A. K. AIMIΛIANOC. ЄYCЄB. ЄЄB. Tête laurée d'Æmilien, la poitrine cuirassée.

℟. L. A. (an 1). Tête laurée de Jupiter. ☐. *Mus. Arigoni.* . . . . . Pot.6.–R⁷.–F.*.–60 fr.

3199. A. K. M. AIMIA. AIMIΛIANOY. ЄYC. ЄYT. CЄB. Tête laurée d'Æmilien, à dr., la poitrine cuirassée.

℟. L. B. (an 2). Buste de Sérapis tourné à gauche, avec un sceptre sur l'épaule gauche et le *pallium* sur la poitrine. . . . . Pot.6½.–R⁷.–F.*.–60 fr.

3200. A. K. M. AIMIA. AIMIΛIANOC. ЄYC. ЄYT. CЄB. Tête laurée d'Æmilien, avec le *paludam.*

℟. L. B. Aigle tenant dans son bec une couronne. ☐. *Band. ex schedis Vaill.* Pot.6.–R⁷.–F.*.–60 fr.

## CORNELIA-SVPERA.

*La Médaille de Cornelia-Supera est :*

*En potin* (*a*). R✡. — F.o. Moyen module. . . . . 200 fr.

3201. KOPNHAIA. COYПЄPA. CЄB. Tête de Cornelia-Supera.

℞. L. A. (an 1). L'Equité. ◻. *Maffei. ex museo Bianchini.* . . . . . Pot.6.–R.✡–F.o.–200 fr.

## VALERIANVS, senior.

*Les Médailles de Valérien le père sont :*

*En potin.* C. — F.*. Moyen module, de. . . . 2 à 3 fr.

3202. A. K. П. AI. OYAAЄPIANOC. ЄY. ЄYC. Tête laurée de Valérien le père, à dr., avec le *paludam.*

℞. L. A. (an 1). L'Espérance marchant, tournée à gauche. . . . . Pot.6.–C.–F.*.–2 fr.

3203. Autre, avec L. A. Aigle à g. et regardant à dr., une couronne dans son bec. . Pot.5½.–C.–F.*.–2 fr.

3204. Autre, avec L. B. (an 2). Femme debout, la main droite levée et tenant dans la gauche la haste transversale. ◻. *Zoëga. Num. ægypt. p.* 303. *n°.* 3. *b. ex mus. Parm.* . . . . . Pot.6.–C.–F.*.–2 fr.

3205. A. K. П. AI. OYAAЄPIANOC. CЄB. Tête laurée de Valérien le père.

℞. L. B. Rome assise; dans le champ, un astre. ◻. . . . . Pot.6.–C.–F.*.–2 fr.

Eckhel. Cat. Mus. Vindob. pag. 277. n°. 1.

(*a*) Supposant la médaille antique.

3206. A. K. Π. AI. OYAAЄPIANOC. ЄY. ЄYC. Tête laurée de Valérien le père, à dr., la poitrine cuirassée.

℞. L. B. (an 2). La Providence assise et tournée à gauche, la main droite levée et une double corne d'abondance dans la gauche. . . Pot.5½.–C.–F.*.–2 fr.

3207. Autre, avec L. B. Aigle debout, tenant une couronne dans son bec. ◻. . . . Pot.5½.–C.–F.*.–2 fr.

Mus. Sanclem. num. sel. III. pag. 123.

3208. A. K. Π. AI. OYAAЄPIANOC. ЄY. ЄYC. Tête laurée de Valérien père, à dr., la poitrine cuirassée.

℞. L. Γ. (an 3). Tête laurée de Jupiter, tournée à droite. . . . . Pot.6.–R¹.–F.*.–3 fr.

3209. Autre, avec L. Γ. Victoire debout, vue de face, tenant de la main droite une couronne et de la gauche une palme. ◻. . . . . Pot.5½.–C.–F.*.–2 fr.

Eckhel. Cat. mus. Vindob. pag. 277. n°. 2.

3210. Autre, avec L. Γ. Victoire marchant. ◻. *Mus. Arigoni.* . . . . . Pot.5½.–C.–F.*.–2 fr.

3211. Autre, avec L. Γ. La Providence debout. ◻. *Eckhel. l. c.* . . . . . Pot.5½.–C.–F.*.–2 fr.

3212. Autre, avec L. Γ. Sérapis debout, tenant dans la main droite la haste. ◻. . . Pot.5½.–C.–F.*.–2 fr.

Mus. Arigoni.

3213. Autre, avec L. Γ. L'Espérance marchant à gauche. . . . . Pot.5½.–C.–F.*.–2 fr.

3214. Autre, avec L. Γ. Femme debout, vêtue de la *stola*, tenant des épis dans la main droite levée et la haste dans la gauche. . . . . Pot.5½.–C.–F.*.–2 fr.

3215. Autre, avec L. Γ. La Providence assise sur un siége, à gauche, la main dr. levée et une double corne d'abondance dans la gauche. . Pot.5½.–C.–F.*.–2 fr.

*

3216. A. K. Π. AI. ΟΥΑΛΕΡΙΑΝΟC. ЄΥ. ЄΥC. Tête laurée de Valérien le père, à droite, la poitrine cuirassée.

℞. L. Γ. (an 3). Aigle éployé, à g. et regardant à dr., une cour. dans son bec. . Pot.6.–C.–F.*.–2 fr.

3217. Autre, avec L. Δ. (an 4). Tête de Sérapis; derrière, la haste. ◻. . . . . Pot.5½.–R¹.–F.*.–3 fr.

Zoëga. Num. ægypt. pag. 303. n°. 12. *b.* ex mus. Ainsl.

3218. Autre, avec L. Δ. Tête radiée du Soleil, à dr., avec le *pallium*. . . . . Pot.5½.–R¹.–F.*.–3 fr.

3219. Autre, avec L. Δ. Femme debout, tenant de la main droite une branche et de la gauche une corne d'abondance. ◻. . . . . Pot.5½.–R¹.–F.*.–3 fr.

Band. Num. Impp. I. pag. 138.

3220. Autre, avec L. Δ. La Providence debout, tournée à gauche. . . . . Pot.5½.–C.–F.*.–2 fr.

3221. Autre, avec L. Δ. Victoire marchant à dr., tenant une cour. et une palme. Pot.5½.–C.–F.*.–2 fr.

3222. Autre, avec L. Δ. La Fortune assise sur un siége, à gauche. . . . . Pot.6.–C.–F.*.–2 fr.

3223. Autre, avec L. Δ. La Providence assise. ◻. *Mus. Arigoni*. . . . . Pot.6.–C.–F.*.–2 fr.

3224. Autre, avec L. Δ. Aigle à g. et regardant à dr., une couronne dans son bec. . . Pot.6.–C.–F.*.–2 fr.

3225. Autre, avec L. Є. (an 5). La Providence debout. ◻. *Mus. Theup.* II. *p.* 1183. Pot.5½.–C.–F.*.–2 fr.

3226. Autre, avec L. Є. La Fortune debout, avec ses attributs. . . . . Pot.6.–C.–F.*.–2 fr.

3227. Autre, avec L. Є. Isis debout, tenant une tête de Sérapis. ◻. . . . . Pot.6.–R¹.–F.*.–3 fr.

Zoëga. l. c. pag. 304. n°. 23.

3228. A. K. Π. AI. OYAAЄPIANOC. ЄY. ЄYC. Tête laurée de Valérien le père, la poitrine cuirassée.

℞. L. Є. (an 5). Victoire assise. ☐. *Cabinet de M. Tôchon, à Paris.* . . . . . Pot.6.–R¹.–F.*.–3 fr.

3229. Autre, avec L. Є. Aigle à g. et regardant à dr., une couronne dans son bec. . . Pot.6.–C.–F.*.–2 fr.

3230. Autre, avec L. ς. (an 6). Tête laurée de Jupiter. ☐. *Zoëga. l. c. n°.* 26. . . . Pot.6.–R¹.–F.*.–3 fr.

3231. Autre presque semblable. ☐. *Zoëga. l. c. n°.* 27. . . . . Pot.6.–R¹.–F.*.–3 fr.

3232. Autre, avec L. ς. Isis debout, tenant une tête de Sérapis. ☐. . . . . Pot.6.–R¹.–F.*.–3 fr.

Zoëga. Num. ægypt. pag. 304. n°. 24.

3233. Autre, avec L. ς. Victoire marchant. ☐. *Band. Num. Impp. I. p.* 138. . . . Pot.6.–R¹.–F.*.–3 fr.

3234. Autre, avec L. ς. Aigle à dr. et regardant à g., une couronne dans son bec. . . Pot.6.–C.–F.*.–2 fr.

3235. A. K. Π. AI. OYAAЄPIANOC. ЄY. ЄYC. Tête laurée de Valérien le père, à dr., avec le *paludam*.

℞. L. Z. (an 7). Femme crénelée, debout et vêtue de la *stola*, portant sur la main droite une tête de Sérapis, la g. sur la haste. . . Pot.6.–C.–F.*.–2 fr.

3236. Autre presque sembl. ☐. Pot.5½.–C.–F.*.–2 fr.

Mus. Sancl. num. sel. III. pag. 123.

3237. Autre, avec L. Z. Rome assise, ayant sur la main droite une petite Victoire et tenant de la gauche la haste. ☐. *Zoëga. l. c. n°.* 31. Pot.5½.–R¹.–F.*.–3 fr.

3238. Autre, avec L. Z. Aigle à g. et regardant à dr., une couronne dans son bec. . Pot.5½.–C.–F.*.–2 fr.

3239. A. K. Π. AI. ΟΥΑΛЄΡΙΑΝΟC. ЄΥ. ЄΥC. Tête laurée de Valérien le père.

℞. L. H. (an 8). La Providence debout, vêtue de la *stola*, la main droite levée et tenant de la g. une double corne d'abondance. (*a*). ◻. . . . . Pot.6.–Band. Num. Impp. I. p. 138.

## GALLIENVS.

*Les Medailles de Gallien sont:*

*En potin.* C. — F.o. Moyen module, de. . 1 à 24 fr.
*En bronze.* R⁴. — F.o. Grand module. . . . . 12 fr.

---

3240. A. K. Π. AI. ΟΥ. ΓΑΛΛΙΗΝΟC. ЄΥ. ЄΥC. Tête laurée de Gallien, à droite.

℞. L. A. (an 1). Femme tourrelée, debout et vêtue de la *stola*, la main droite levée et tenant la haste de la gauche. ◻. . . . . Pot.5½.–R¹.–F.o.–2 fr. Mus. Sanclem. num. sel. III. pag. 127.

3241. Autre, avec L. A. L'Espérance marchant. ◻. *Zoëga Numism. ægypt. pag.* 304. *n°.* 1. *ex mus. Bracc.* . . . . . Pot.6½.–R¹.–F.o.–2 fr.

3242. Autre, avec L. A. La Fortune couchée sur le *lectisternium*. ◻. . . . . Pot.5½.–R¹.–F.o.–2 fr. Mus. Arigoni.

3243. Autre, avec L. A. Aigle debout, tenant dans son bec une couronne. ◻. . . Pot.5½.–R¹.–F.o.–2 fr. Eckhel. Cat. mus. Vindob. p. 277. n°. 1.

3244. Autre, avec L. B. (an 2). L'empereur à cheval, en pacificateur. ◻. *M. Arig.* Pot.6½.–R².–F.o.–3 fr.

3245. Autre, avec L. B. Femme assise, ayant sur la

(*a*) La date de cette médaille est douteuse; il faut plutôt lire L. A. (an 1).

main

main droite levée une petite Victoire et tenant la haste de la gauche. ◻. *Pocock.* . Pot.5½.–R¹.–F.o.–2 fr.

3246. A. K. Π. ΛΙΚ. ΓΑΛΛΙΗΝΟC. CЄB. Tête laurée de Gallien, avec le *paludamentum*.

℟. L. B. (an 2). Pallas debout, tenant de la main droite la haste et de la gauche un bouclier. ◻. *Band. Num. Impp. p.* 209. . . . . Pot.5½.–R¹.–F.o.–2 fr.

3247. A. K. Π. ΑΙ. ΟΥ. ΓΑΛΛΙΗΝΟC. ЄΥ. ЄΥC. Tête laurée de Gallien, à droite, avec le *paludamentum*.

℟. L. Γ. (an 3). Tête de Sérapis. ◻. *Zoëga. N. æg. p.* 304. *n°.* 7. . . . . Pot.5½.–R¹.–F.o.–2 fr.

3248. Autre, avec L. Γ. Femme debout, vêtue de la *stola*, tenant des épis de la main droite levée et la haste pure de la gauche. . . . Pot.5½.–C.–F.o.–1 fr.

3249. Autre, avec L. Γ. L'Espérance marchant, tournée à g. ◻. *Mus. Arigoni.* . Pot.5½.–R¹.–F.o.–2 fr.

3250. Autre, avec L. Γ. Victoire debout. ◻. *Mus. Arigoni.* . . . . . Pot.5½.–R¹.–F.o.–2 fr.

3251. A. K. Π. ΑΙΚ. ΓΑΛΛΙΗΝΟC. CЄB. Buste radié de Gallien.

℟. L. Γ. Victoire marchant, tenant une couronne et une palme. ◻. *Banduri. l. c.* Pot.5½.–R³.–F.o.–6 fr.

3252. A. K. Π. ΑΙ. ΟΥ. ΓΑΛΛΙΗΝΟC. ЄΥ. ЄΥC. Tête laurée de Gallien, à droite, avec le *paludamentum*.

℟. L. Γ. La Providence assise, tournée à gauche, la main droite levée et une double corne d'abondance dans la gauche. . . . . Pot.5½.–C.–F.o.–1 fr.

3253. Autre, avec L. Γ. Aigle debout, tenant dans son bec une couronne. ◻. . . . Pot.5½.–R¹.–F.o.–2 fr.
Mus. Sanclem. num. sel. III. pag. 127.

3254. Autre, avec L. Δ. (an 4). Tête de la Lune. ◻. *Mus. Arigoni.* . . . . . Pot.5½.–R¹.–F.o.–2 fr.

3255. Autre, avec L. Δ. La Providence debout, vê-

tue de la *stola*, la main dr. levée et une double corne d'abondance dans la gauche. . Pot.5½.–C.–F.o.–1 fr.

3256. A. K. Π. AI. OY. ΓAΛΛIHNOC. ЄY. ЄYC. Tête laurée de Gallien, avec le *paludamentum*.

℞. L. Δ. (an 4). Victoire marchant. ☐. *Zoëga. Num. æg. pag.* 305. *n°.* 17. . . . Pot.5½.–R¹.–F.o.–2 fr.

3257. AYT. K. Π. AIK. ΓAΛΛIHNOC. CЄB. Tête laurée de Gallien, à droite, avec le *paludamentum*.

℞. L. Δ. Rome–*Nicéphore* assise sur un siège, tournée vers la gauche, la main gauche sur la haste; à terre, près d'elle, un bouclier; dans le champ, une palme. . . . . Pot.5½.–R¹.–F.*.–3 fr.

3258. A. K. Π. AI. OY. ΓAΛΛIHNOC. ЄY. ЄYC. Même tête.

℞. L. Δ. La Fortune assise sur un siège et tournée à gauche. . . . . Pot.5½.–C.–F.o.–1 fr.

3259. Autre, avec L. Δ. Aigle à g. et regardant à dr., avec une couronne dans son bec. Pot.5½.–C.–F.o.–1 fr.

3260. A. K. Π. AI. OY. ΓAΛΛIHNOC. ЄY. ЄYC. Même tête.

℞. L. Є. (an 5). Tête de femme, à droite, les cheveux retroussés; devant, un croissant. ☐. *Mus. Sancl. num. sel.* III. 127. . . . . Pot.5½.–R¹.–F.o.–2 fr.

3261. Autre, avec L. Є. Tête radiée du Soleil; palme. ☐. *Mus. Arigoni.* . . . . . Pot.5½.–R¹.–F.o.–2 fr.

3262. AYT. K. Π. AIK. ΓAΛΛIHNOC. CЄB. Tête laurée de Gallien, à droite, avec une cuirasse.

℞. L. Є. Canope à tête d'Isis, voilée et ornée du *lotus*, à droite. . . . . Pot.5½.–R³.–F.o.–6 fr.

3263. A. K. Π. AI. OY. ΓAΛΛIANOC. (*Sic*). ЄY. ЄYC. Tête laurée de Gallien, avec le *paludamentum*.

℞. L. Є. La Fortune debout avec ses attributs. ☐. *Mus. Sancl. num. sel.* l. c. Pot.5½.–R¹.–F.o.–2 fr.

3264. Autre, avec L. Є. Femme debout, le *modius*

sur la tête, et la haste dans la main gauche, portant sur la main droite un oiseau tenant une branche dans son bec. ◻. *M. Arigoni.* . . Pot.5½.–R².–F.o.–4 fr.

3265. ΑΥΤ. Κ. Π. ΑΙΚ. ΓΑΛΛΙΗΝΟC. CЄΒ. Tête laurée de Gallien, à droite.

℟. L. Є. (an 5). Aigle tourné à g. et regardant à dr., avec une couronne dans son bec; dans le champ, une palme. . . . . Pot.5.–C.–F.o.–1 fr.

3266. Autre, avec L. Є. Aigle, la tête tournée, tenant une couronne dans son bec. ◻. *Cabinet de M. Tôchon, à Paris.* . . . . . Pot.5½.–R¹.–F.o.–2 fr.

3267. ΠΟ. ΑΙΚ. ΙΓΝ. ΓΑΛΛΙΗΝΟC. CЄΒ. Tête nue de Gallien, à droite, avec le *paludamentum.*

℟. L. ς. (an 6). Rome assise. ◻. *Tristan. Comm. hist. T. III. p.* 91. . . . . Pot.5.–R³.–F.o.–6 fr.

3268. Α. Κ. Π. ΑΙΚΙ. ΓΑΛΛΙΗΝΟC. ЄΥ. ЄΥC. Même tête.

℟. L. ς. Aigle tenant dans son bec une couronne. ◻. . . . . Pot.5½.–R¹.–F.o.–2 fr.

Band. Num. Impp. I. p. 209.

3269. Α. Κ. Π. ΑΙ. ΟΥ. ΓΑΛΛΙΗΝΟC. ЄΥ. ЄΥC. Tête laurée de Gallien, avec le *paludamentum.*

℟. L. Z. Tête laurée de Jupiter. ◻. *Band. l. c. ex mus. Brand.* . . . . . Pot.5½.–R¹.–F.o.–2 fr.

3270. Α. Κ. Π. ΑΙ. ΟΥ. ΓΑΛΛΙΑΝΟC (*Sic*). ЄΥ. ЄΥC. Tête laurée de Gallien.

℟. L. Z. Victoire marchant. ◻. *Zoëga N. ægypt. p.* 305. *n°.* 31. *b. ex m. Ainsl.* Pot.5½.–R¹.–F.o.–2 fr.

3271. Autre, avec L. Z. Aigle, la tête tournée, tenant dans son bec une couronne. ◻. Pot.6.–R¹.–F.o.–2 fr.

Cabinet de M. Tôchon, à Paris.

3272. AYT. K. Π. ΛΙΚ. ΓΑΛΛΙΗΝΟC. CEB. Tête laurée de Gallien, à droite, la poitrine cuirassée.

℞. L. H. (an 8). Victoire debout, vue de face, les ailes éployées, tenant une couronne de la main dr. et une palme de la gauche. . . Pot.6.–R².–F.*.–5 fr.

3273. Autre, avec L. H. Aigle éployé, à gauche, tenant une couronne dans son bec. . Pot.6.–R¹.–F.o.–2 fr.

3274. Autre, avec L. ЄNATOY. Tête laurée de Jupiter, tournée à droite. . . . . Pot.5.–R¹.–F.*.–3 fr.

3275. Autre, avec L. Θ. Tête radiée du Soleil. □. *Zoëga. N. æg. p.* 306. *n°.* 33. . Pot.5.–R¹.–F.o.–2 fr.

3276. Autre, avec L. Θ. (an 9). La Providence debout, la main droite levée et une double corne d'abondance dans la gauche. . . . . Pot.5.–C.–F.o.–1 fr.

3277. Autre, avec L. ЄNATOY. Victoire debout, vue de face, les ailes éployées, une couronne dans la main dr. et une palme dans la g. . . Pot.6.–R².–F.o.–4 fr.

3278. Autre, avec L. Θ. (an 9). Victoire marchant. □. *Banduri. Num. Impp. I. page* 209. *ex mus. Brand.* . . . . . Pot.6.–R¹.–F.o.–3 fr.

3279. Autre, avec L. ЄNATOY. Rome–*Nicéphore* assise sur un siège, à g., la main gauche sur la haste; à terre, un bouclier. . . . . Pot.5½.–R¹.–F.o.–2 fr.

3280. Autre, avec L. ЄNATOY. Trois captifs assis à terre, au pied d'un trophée. . Pot.6.–R³.–F.o.–6 fr.

3281. Autre, avec L. Θ. Aigle tourné vers la droite et regardant à gauche, tenant une couronne dans son bec. . . . . Pot.6.–C.–F.o.–1 fr.

3282. Autre, avec L. Θ. Aigle tourné à gauche et regardant à droite. . . . . Pot.5½.–C.–F.o.–1 fr.

3283. Autre, avec L. ЄNATOY. Aigle tourné à gauche,

avec une palme sur l'aile droite et une couronne dans son bec. . . . . Pot.6.–R¹.–F.o.–2 fr.

3284. AYT. K. Π. AIK. ΓAΛΛIHNOC. CЄB. Tête laurée de Gallien, à droite.

℟. L. I. (an 10). Tête de la Lune, avec un flambeau sur l'épaule gauche. ☐. . Pot.5½.–R¹.–F.o.–2 fr.

Mus. Sanclem. num. sel. Tom. III. pag. 129.

3285. Autre, avec L. I. Bustes accolées du Soleil et de la Lune, tournés vers la droite, avec leurs attributs. . . . . Pot.5½.–R².–F.o.–4 fr.

3286. Autre, avec L. I. Tête de femme, avec une couronne radiée. ☐. (*a*). *Poc.* . Pot.5½.–R¹.–F.o.–2 fr.

3287. Autre, avec L. I. Victoire marchant vers la dr., tenant une couronne de laurier de la main droite levée et une palme dans la gauche; derrière elle, une palme. . . . . Pot.5½.–C.–F.o.–1 fr.

3288. Autre, avec L. I. La Fortune debout, avec ses attributs. ☐. . . . . Pot.5½.–R¹.–F.o.–2 fr.

Mus. Sanclem. l. c. p. 130.

3289. Autre, avec L. I. Femme debout, vêtue de la *stola*, tenant dans la main droite levée des épis et dans la gauche la haste transversale; derrière, une palme. ☐. *Mus. Sancl. l. c.* . Pot.5½.–R¹.–F.o.–2 fr.

3290. Autre, avec L. I. Aigle tourné vers la gauche et regardant derrière lui, tenant une couronne dans son bec. . . . . Pot.5½.–C.–F.o.–1 fr.

3291. Autre semblable à la précédente, mais avec une palme dans le champ. . . . . Pot.5½.–C.–F.o.–1 fr.

3292. AYT. K. Π. AIK. ΓAΛΛIHNOC. CЄB. Tête laurée de Gallien, à droite, avec le *paludamentum*.

---

(*a*) C'est plutôt la tête du Soleil.

℞. ΔЄKAЄTHPIC. (*a*) KYPIOY., en quatre lignes, dans une couronne de laurier. Pot.5½.–R⁶.–F.*.–24 fr.

3293. AYT. K. Π. AIK. ΓAAAIHNOC. CЄB. Tête laurée de Gallien, à droite.

℞. L. IA. (an 11). Tête laurée de Jupiter. ☐. *Cabinet de M. Tâchon.* . . Pot.5½.–R¹.–F.o.–2 fr.

3294. Autre, avec L. IA. Tête du Soleil. ☐. *Mus. Arigoni.* . . . . . Pot.5½.–R¹.–F.o.–2 fr.

3295. Autre, avec L. IA. Pallas debout; dans le ch., une palme. ☐. *Mus. Arig.* . Pot.6.–R¹.–F.o.–2 fr.

3296. Autre, avec L. IA. La Fortune debout, avec ses attributs. . . . . Pot.6.–R¹.–F.o.–2 fr.

3297. Autre semblable; dans le ch., une palme. ☐. *Eckhel. Cat. mus. Vind. p.* 278. Pot.6.–R¹.–F.o.–2 fr.

3298. AYT. K. Π. AIK. ΓAAAIHNOC. ЄY. ЄYC. Tête laurée de Gallien, à droite, avec le *paludamentum.*

℞. L. IA. La Fortune assise et tournée à gauche. . . . . Pot.6.–R¹.–F.o.–2 fr.

3299. AYT. K. Π. AIK. ΓAAAIHNOC. CЄB. Même tête, avec le *paludamentum.*

℞. L. IA. Aigle éployé, à droite, avec une couronne dans son bec. . . . . Pot.5½.–R¹.–F.o.–2 fr.

3300. Autre, avec L. IB. (an 12). Pallas debout, la main droite sur la haste et la gauche sur son bouclier orné de la tête de Méduse et posé à terre; dans le champ, une palme. . . . . Pot.5½.–R¹.–F.*.–3 fr.

3301. Autre, avec L. IB. La Providence debout, vêtue de la *stola*, la main droite levée, tenant une branche et la haste transversale dans la gauche; dans le champ, une palme. . . . . Æ.8½.–R⁴.–F.o.–12 fr.

---

(*a*) Theupoli a lu à tort ΔЄKAЄTMEIC.

3302. ΑΥΤ. Κ. Π. ΛΙΚ. ΓΑΛΛΙΗΝΟC. CЄΒ. Tête laurée de Gallien, à droite, la poitrine cuirassée.

℞. L. IB. (an 12). La Providence assise sur un siège, à g., la main droite levée et tenant une double corne d'abondance dans la gauche; dans le champ, une palme. . . . . Pot.5½.–C.–F.o.–1 fr.

3303. Autre, avec L. IB. La Fortune assise sur un siège, à g.; dans le ch., palme. Pot.5½.–C.–F.*.–2 fr.

3304. Autre, avec L. IB., au milieu d'une couronne de laurier soutenue par un aigle éployé, vu de face; dans le ch., une palme. . . Pot.5½.–R¹.–F.*.–3 fr.

3305. Autre presque sembl. . Pot.5½.–R¹.–F.*.–3 fr.

3306. Autre, avec L. IB. Aigle, les ailes éployées, entre deux palmes. ☐. . . . . Pot.5½.–C.–F.*.–2 fr.
Mus. Theupoli. II. pag. 1184.

3307. Autre, avec L. IB. Aigle debout, tenant dans son bec une couronne; sur une aile, une palme. ☐. *Mus. Theupoli. l. c.* . . . . . Pot.5.–C.–F.o.–1 fr.

3308. ΑΥΤ. Κ. Π. ΛΙΚ. ΓΑΛΛΙΗΝΟC. CЄΒ. Tête laurée de Gallien, à droite, avec le *paludamentum*.

℞. L. IΓ. (an 13). Victoire debout, de face, tenant une couronne dans la main droite et une palme dans la gauche. . . . . Pot.5½.–R¹.–F.o.–2 fr.

3309. Autre, avec L. IΓ. La Providence debout; dans le champ, une palme. . . . . Pot.5½.–C.–F.o.–1 fr.

3310. Autre, avec L. IΓ. Femme debout, vêtue de la *stola*, tenant des épis dans la main droite levée et la haste transversale dans la gauche; dans le ch., une palme. . . . . Pot.5½.–C.–F.o.–1 fr.

3311. Autre, avec L. IΓ. La Providence assise. ☐. *Mus. Sancl. num. sel.* III. 130. . Pot.5½.–R¹.–F.o.–2 fr.

3312. ΑΥΤ. Κ. Π. ΑΙΚ. ΓΑΛΛΙΗΝΟϹ. ϹЄΒ. Tête laurée de Gallien, à droite, avec le *paludamentum*.

℞. L. ΙΓ. (an 13). Aigle tourné vers la droite, avec une palme sur l'aile gauche et une couronne dans son bec. . . . . Pot.5½.–C.–F.o.–1 fr.

3313. ΑΥΤ. Κ. Π. ΑΙΚ. ΓΑΛΛΙΗΝΟϹ. ϹЄΒ. Tête laurée de Gallien, à droite, la poitrine cuirassée.

℞. L. ΙΓ. Aigle tourné à droite et regardant derrière lui, avec une couronne dans son bec; dans le champ, une palme. . . . . Pot.5½.–R¹.–F.o.–2 fr.

3314. Autre, avec L. ΙΔ. (an 14). Tête de Diane, à droite, dans un croissant. . . Pot.5½.–R¹.–F.o.–2 fr.

3315. Autre, avec L. ΙΔ. Tête radiée du Soleil, à dr., avec le *pallium* sur les épaules; dans le champ, une palme. . . . . Pot.5½.–R¹.–F.o.–2 fr.

3316. Autre, avec L. ΙΔ. La Providence debout; dans le champ, une palme. . . . . Pot.5½.–C.–F.*.–2 fr.

3317. Autre, avec L. ΙΔ. Victoire marchant à droite, tenant des deux mains une couronne et une palme sur l'épaule gauche. . . . . Pot.6.–R¹.–F.*.–3 fr.

3318. ΑΥΤ. Κ. Π. ΑΙΚ. ΓΑΛΛΙΗΝΟϹ. ϹЄΒ. Tête laurée de Gallien, à droite, avec le *paludamentum*.

℞. L. ΙΔ. Figure militaire debout, la main droite sur la haste et la gauche sur son bouclier posé à terre; devant lui, un trophée au pied duquel sont attachés deux captifs. (*a*). . . . . Pot.6.–R³.–F.o.–6 fr.

3319. Autre, avec L. ΙΔ. Rome–*Nicéphore* assise sur

(*a*) Zoëga a décrit cette même médaille à l'an 11.

un siége, à g, la main g. sur la haste; près d'elle, à terre, un bouclier; palme. . Pot.5½.–R¹.–F.o.–2 fr.

3320. AYT. K. Π. AIK. ΓAΛΛIHNOC. CЄB. Tête laurée de Gallien, à droite, la poitrine cuirassée.

℞. L. IΔ. (an 14). Aigle tourné à gauche et regardant derrière lui, avec une couronne dans son bec; dans le champ, une palme. . Pot.5½.–C.–F.*.–2 fr.

3321. Autre, avec L. IΔ. (*Rétrograde*). Même type de l'aigle, sans la palme. . . . Pot.5.–C.–F.o.–1 fr.

3322. Autre, avec L. IЄ. (an 15). Buste de Diane, à droite, dans un croissant. . . Pot.5½.–C.–F.o.–1 fr.

3323. Autre, avec L. IЄ. Tête radiée du Soleil, tournée à droite, avec le *pallium* sur les épaules; devant, une palme. . . . . Pot.5½.–R¹.–F.o.–2 fr.

3324. Autre, avec L. IЄ. Tête tourrelée de femme. □. *Band. Num. Impp. I. p.* 211. Pot.5½.–R¹.–F.o.–2 fr.

3325. Autre, avec L. IЄ. Tête de Sérapis. □. *Patin. Impp. p.* 424. . . . . Pot.5½.–R¹.–F.o.–2 fr.

3326. Autre, avec L. IЄ. Canope avec un voile et une fleur; dans le ch., une palme. □. *Zoëga Num. æg. pag.* 309. *n°.* 93. . . . . Pot.6.–R¹.–F.o.–2 fr.

3327. Autre, avec L. IЄ. La Providence debout; dans le champ, une palme. . . . . Pot.5½.–C.–F.o.–1 fr.

3328. Autre, avec L. IЄ. Neptune debout tourné vers la gauche, le pied dr. sur un dauphin, tenant un épi de la main droite et la gauche sur son trident; dans le champ, une palme. . . . Pot.5½.–R².–F.o.–4 fr.

3329. Autre, avec L. IЄ. Mercure debout, la *penula* sur l'épaule et son caducée dans la main gauche; dans le champ, une palme. . . . Pot.5½.–R².–F.*.–5 fr.

3330. ΑΥΤ. Κ. Π. ΛΙΚ. ΓΑΛΛΙΗΝΟC. CЄΒ. Tête laurée de Gallien, avec le *paludamentum*.

℞. L. IЄ. (an 15). La Fortune debout; dans le champ, une palme. ☐. . . : Pot.6.–R¹.–F.o.–2 fr.

Band. Num. Impp. I. p. 211.

3331. Autre, avec L. IЄ. Homme à demi-nu, debout, tenant de la main droite baissée une couronne et de la gauche une massue sur laquelle est une chouette; à droite, un enfant; à gauche, une palme. ☐. *Mus. Theupoli.* II. *pag.* 1185. . . Pot.4.–R³.–F.o.–6 fr.

3332. Autre, avec L. IЄ. Pallas debout, vue de face, tenant la haste de la main droite et la gauche sur son bouclier au milieu duquel est la tête de Méduse; dans le champ, une palme. ☐. . . . Pot.6.–R².–F.o.–4 fr.

Zoëga. Num. ægypt. pag. 208. n°. 80.

3333. Autre, avec L. IЄ. sur un bouclier soutenu par deux Victoires debout. . . . Pot.6.–R².–F.o.–4 fr.

3334. Autre semblable, mais, au lieu du bouclier, une couronne de laurier. ☐. . . . Pot.6.–R².–F.o.–4 fr.

Band. l. c.

3335. Autre, avec L. IЄ. Rome–*Nicéphore* assise sur une cuirasse, la main g. sur la haste; dans le champ, une palme. . . . . Pot.5¼.–R¹.–F.o.–2 fr.

3336. Autre, avec L. IЄ. La Fortune assise. ☐. *Band. l. c.* . . . . . Pot.6.–R¹.–F.o.–2 fr.

3337. Autre, avec L. IЄ. Serpent mitré, dressé sur sa queue, à dr.; devant, palme. Pot.6.–R².–F.*.–5 fr.

3338. Autre, avec L. IЄ. Aigle à dr. et regardant derrière lui; dans le ch., palme. Pot.5¼.–C.–F.o.–1 fr.

3339. Autre, avec le même type, mais disposé autrement. . . . . Pot.5¼.–C.–F.o.–1 fr.

3340. .....Tête de Gallien.

℞. L. IΓ. (an 16). Serpent femelle dressée et tournée à droite. ☐. . . . . Pot.6.–R⁸.–F.o.–24 fr.

Zoëga. Num. ægypt. pag. 309. n°. 96. ex m. R. G. (*a*).

## SALONINA.

*Les Médailles de Salonine sont :*

*En potin.* C. — F.o. Moyen module, de. . 1 à 4 fr.
*En bronze.* R⁴. — F.o. Grand module. . . . . 12 fr.

---

3341. KOPNHAIA. CAAONEINA. (*Sic*). CEB. Tête de Salonine, à dr.

℞. L. A. (an 1). L'Equité assise, à gauche. *Beger. Th. Brand.* III, *p.* 160. ☐. . Pot.5½.–R².–F.o.–4 fr.

3342. KOPNHAIA. CAAΩNEINA. CEB. Tête de Salonine, à droite.

℞. L. B. (an 2). Aigle tenant dans son bec une couronne; palme. ☐. . . . . Æ.8½.–R⁴.–F.o.–12 fr.

Mus. Arigoni.

3343. Autre, avec L. Γ. (an 3). Femme debout, la main droite levée et tenant la haste transversale dans la gauche. ☐. *Mus. Arig.* . Pot.5½.–R².–F.o.–4 fr.

3344. Autre, avec L. Δ. (an 4). Victoire marchant. ☐. *Mus. Arigoni.* . . . . . Pot.5½.–R¹.–F.o.–2 fr.

3345. Autre, avec L. Δ. La Fortune debout; dans le champ, une palme. ☐. . . . Pot.5½.–R¹.–F.o.–2 fr.

Zoëga. l. c. n°. 8.

3346. Autre, avec L. Δ. La Providence debout. ☐. *Zoëga Numism. ægypt. pag.* 309. *n°.* 9. *b. ex mus. Ainsl.* . . . . . Pot.5½.–R¹.–F.o.–2 fr.

---

(*a*) Fausse citation.

3347. ΚΟΡΝΗΛΙΑ. CΑΛΩΝΕΙΝΑ. CЄΒ. Tête de Salonine.

℞. L. Δ. (an 4). La Fortune assise. □. *M. Theupoli.* II. *pag.* 1186. . . . . Pot.5.–R¹.–F.o.–2 fr.

3348. Autre, avec L. Δ. Aigle debout, à gauche, tenant une cour. dans son bec. □. . Pot.5½.–R¹.–F.o.–2 fr.
Mus. Sanclem. num. sel. III. pag. 132.

3349. Autre, avec L. Є. (an 5). Femme crénelée, deb. et vêtue de la *stola*, ayant une tête de Sérapis sur la main dr., la g. sur la haste. Pot.5½.–R¹.–F.o.–2 fr.

3350. Autre, avec L. Є. Victoire assise sur une cuirasse et tournée à gauche, tenant une couronne de la main dr. et une palme de la gauche. Pot.5½.–R¹.–F.o.–2 fr.

3351. Autre, avec L. Є. Aigle tourné vers la gauche et regardant derrière lui, avec une couronne dans son bec. . . . . Pot.5½.–C.–F.o.–1 fr.

3352. Autre, avec L. ς. (an 6). Même type. □. *Zoëga. Num. ægypt. p.* 309. *n°.* 11. Pot.5½.–R².–F.o.–4 fr.

3353. Autre, avec L. Z. (an 7). Rome assise. □. *Band. Num. Impp. I. p.* 249. . . Pot.5½.–R¹.–F.o.–2 fr.

3354. Autre, avec L. Z. Aigle tourné vers la gauche et regardant derrière lui, avec une couronne dans son bec. . . . . Pot.5½.–R¹.–F.o.–2 fr.

3355. Autre, avec L. H. (an 8). La Providence debout. □. . . . . Pot.5½.–R².–F.o.–4 fr.
Zoëga. l. c. n°. 13. b. ex mus. Ainsl.

3356. Autre, avec L. H. Aigle tourné à gauche et regardant à droite, avec une couronne dans son bec; dans le champ, une palme. . Pot.6.–C.–F.o.–1 fr.

3357. Autre, avec L. ENATOY. Tête radiée du Soleil. ◻. *Zoëga. l. c. ex mus. Ainsl.* Pot.5½.–R².–F.o.–4 fr.

3358. KOPNHAIA. CAAωNEINA. CEB. Tête de Salonine, à droite.

℞. L. I. (an 10). Sérapis assis sur un siège, à gauche, le bras dr. étendu et la main gauche sur la haste; à ses pieds, Cerbère; sur le dossier du siége, une petite Victoire. . . . . Pot.5½.–R².–F.o.–4 fr.

3359. Autre, avec L. I. Aigle debout, la tête tournée, tenant dans son bec une couronne; dans le champ, une palme. ◻. . . . . Pot.5½.–R².–F.o.–4 fr.

Zoëga Num. ægypt. pag. 309. n°. 14.

3360. Autre, avec L. IA. (an 11). L'Equité debout. ◻. *Band. Num. Impp. I. p.* 249. Pot.5½.–R¹.–F.o.–2 fr.

3361. Autre, avec L. IA. L'Espérance marchant; dans le champ, une palme. ◻. . . Pot.5½.–R¹.–F.o.–2 fr.

Zoëga. l. c. p. 310. n°. 21.

3362. Autre presque sembl. ◻. Pot.5½.–R¹.–F.o.–2 fr.

Zoëga. l. c. n°. 22.

3363. Autre, avec L. IA. La Providence assise sur un siége, à gauche. . . . . Pot.6.–C.–F.o.–1 fr.

3364. Autre, avec L. IA. L'Equité assise sur un siège, à gauche. . . . . Pot.5½.–C.–F.o.–1 fr.

3365. Autre, avec L. IA. La Fortune couchée sur le *lectisternium*. ◻. . . . . Pot.5½.–R¹.–F o.–2 fr.

Mus. Sanclem. num. sel. III. pag. 132.

3366. Autre, avec L. IA. Aigle debout, tenant dans son bec une couronne. ◻. *Zoëga. Num. æg. p.* 309. *n°.* 15. . . . . Pot.5½.–R¹.–F.o.–2 fr.

3367. Autre, avec L. IB. (an 12). L'Espérance debout, à g.; dans le ch., palme. . . . Pot.6.–C.–F.o.–1 fr.

3368. ΚΟΡΝΗΛΙΑ. CΑΛΩΝΕΙΝΑ. CЄB. Tête de Salonine, à droite.

℞. L. IB. (an 12). Femme debout, vêtue de la *stola*, tenant des épis dans la main droite et la haste transversale dans la gauche; à ses pieds, une palme. . . . . Pot.6.–C.–F.o.–1 fr.

3369. Autre, avec L. IB. La Fortune debout, avec ses attributs. ◘. . . . . Æ.8½.–R4.–F.o.–12 fr.
Mus. Theupoli. II. pag. 1186.

3370. Autre, avec L. IB. Femme assise, tenant un casque de la main droite levée et la haste de la gauche; dans le ch., une palme. ◘. *Zoëga Num. æg. p.* 310. *n°.* 24. *b. ex m. Ainsl.* Pot.6.–R1.–F.o.–2 fr.

3371. Autre, avec L. IB. Aigle tenant dans son bec une couronne; palme. ◘. . Æ.8½.–R4.–F.o.–12 fr.
Mus. Theupoli. l. c.

3372. Autre, avec L. IΓ. (an 13). Victoire marchant vers la droite, tenant une couronne de la main droite et une palme dans la gauche. . Pot.5½.–C.–F.o.–1 fr.

3373. Autre, avec L. IΓ. L'Equité debout; dans le ch., une palme. . . . . Pot.5½.–C.–F.o.–1 fr.

3374. Autre, avec L. IΓ. Aigle debout, tourné à gauche et regardant derrière lui, avec une couronne dans son bec; dans le ch., palme. . Pot.6.–C.–F.o.–1 fr.

3375. Autre, avec L. IΔ. (an 14). Tête d'Isis, surmontée d'une fleur. ◘. *Mus. Sanclem. num. sel. Tom.* III. *pag.* 132. . . . . Pot.5½.–R1.–F.o.–2 fr.

3376. Autre, avec L. IΔ. Femme debout, tenant dans la main droite levée une branche et dans la gauche la

haste transversale ; palme. ☐. *Zoëga Num. ægypt. pag.* 310. *n°.* 29. . . . . Pot.5½.–R¹.–F.o.–2 fr.

3377. KOPNHAIA. CAAΩNEINA. CEB. Tête de Salonine, à droite.

℞. L. IA. (an 14). L'Espérance marchant à g. ; dans le champ, une palme. . . . . Pot.5½.–C.–F.o.–1 fr.

3378. Autre, avec L. IA. La Fortune debout ; dans le champ, une palme. . . . . Pot.5½.–C.–F.o.–1 fr.

3379. Autre, avec L. IA. La Fortune couchée sur le *lectisternium*, à gauche. . . Pot.5½.–C.–F.o.–1 fr.

3380. Autre, avec L. IA. Aigle éployé, tourné à gauche, avec une couronne dans son bec ; dans le ch., une palme. . . . . Pot.5½.–C.–F.o.–1 fr.

3381. Autre, avec L. IE. (an 15). Bustes accolés du Nil et d'Isis, à dr., l'un avec une corne d'abondance sur l'épaule dr. ; devant, palme. Pot.5½.–R².–F.o.–4 fr.

3382. Autre, avec L. IE. Femme crénelée vêtue de la *stola*, debout et regardant à g., la main dr. levée et la haste transversale dans la gauche ; dans le champ, une palme. . . . . Pot.5½.–C.–F.o.–1 fr.

3383. Autre, avec L. IE. L'Espérance marchant à g. ; devant, une palme. . . . . Pot.5½.–C.–F.o.–1 fr.

3384. Autre, avec L. IE. La Fortune debout ; dans le champ, une palme. . . . . Pot.5½.–C.–F.o.–1 fr.

3385. Autre, avec L. IE. Sérapis assis et Cerbère à ses pieds ; dans le champ, une palme. ☐. *Mus. Sancl. num. sel.* III. *pag.* 132. . . Pot.5½.–R¹.–F.o.–2 fr.

3386. Autre, avec L. IE. Aigle tourné vers la droite, les ailes éployées et tenant une couronne dans son bec. . . . . Pot.5½.–C.–F.o.–1 fr.

3387. ΚΟΡΝΗΛΙΑ. CΑΛΩΝΕΙΝΑ. CЄΒ. Tête de Salonine, à droite.

℟. L. ΙЄ. (an 15). Aigle debout, tourné à g., avec une palme sur l'aile droite et une couronne dans son bec. . . . . Pot.5.–C.–F.o.–1 fr.

## SALONINVS.

*Les Médailles de Salonin sont :*

*En potin.* R³. — F.o. Moyen module, de.. 6 à 10 fr.

3388. ΠΟ. ΑΙ. ΚΟΡ. C. ΟΥΑΛЄΡΙΑΝΟC. Є. CЄΒ. Tête de Salonin.

℟. L. B. (an 2). Rome assise. □. *Tristan.*(*a*)*Comm. hist. T. III. p.* 126. . . . Pot.5½.–R⁴.–F.o.–10 fr.

3389. Autre, avec L. Γ. (an 3). Tête de Jupiter. □. *Patin. Impp. p.* 424. . . . Pot.5½.–R⁴.–F.o.–10 fr.

3390. Autre, avec L. Δ. (an 4). Tête de Jupiter-Sérapis. □. . . . . Pot.5½.–R⁴.–F.o.–10 fr.

Zoëga. Num. ægypt. p. 311. n°. 3. ex mus. Veritá.

3391. Π. ΑΙΚ. ΚΟΡ. ΟΥΑΛЄΡΙΑΝΟC. ΚΑΙC. CЄΒ. Tête nue de Salonin, à dr., avec le *paludamentum.*

℟. L. Δ. La Providence debout, ayant la main dr. levée et tenant une double corne d'abondance dans la gauche. . . . . Pot.5½.–R³.–F.o.–6 fr.

3392. Autre, avec L. Δ. Victoire marchant à dr., tenant une couronne dans la main droite et une palme dans la gauche. . . . . Pot.5½.–R³.–F.o.–6 fr.

3393. Autre, avec L. Δ. Aigle debout, tourné à gau-

(*a*) Tristan ne désigne ni le métal, ni le module de cette médaille ; mais on doit la supposer de potin.

che

che et regardant derrière lui, avec une couronne dans son bec. . . . . Pot.5½.–R³.–F.o.–6 fr.

3394. Π. ΑΙΚ. ΚΟΡ. ΥΑΛЄΡΙΑΝΟC. (*Sic*). ΚΑΙC. CЄΒ. Tête nue de Salonin, avec le *paludamentum*.

℟. L. Є. (an 5). Tête du Soleil. ◻. *Mus. Arigoni.* . . . . . Pot.5½.–R³.–F.o.–6 fr.

3395. Π. ΑΙΚ. ΚΟΡ. ΟΥΑΛЄΡΙΑΝΟC. ΚΑΙC. CЄΒ. Même tête.

℟. L. Є. Aigle tourné à g., regardant derrière lui, avec une couronne dans son bec. Pot.6.–R³.–F.o.–6 fr.

3396. Autre, avec L. Є. Femme crénelée, debout et vêtue de la *stola*, portant la tête de Jupiter – Sérapis sur la main dr., la main gauche appuyée sur la haste pure. . . . . Pot.6.–R³.–F.o.–6 fr.

3397. Autre, avec L. Є. La Fortune debout, avec ses attributs. . . . . Pot.6.–R³.–F.o.–6 fr.

3398. Π. ΑΙ. ΚΟΡ. CA. ΟΥΑΛЄΡΙΑΝΟC. Κ. CЄΒ. Tête nue de Salonin, à dr., avec le *paludamentum*.

℟. L. Ϛ. (an 7). Aigle à g. et regardant à dr., avec une couronne dans son bec. . Pot.5½.–R³.–F.o.–6 fr.

3399. Π. ΑΙ. ΚΟΡ. CA. ΥΑΛЄΡΙΑΝΟC (*Sic*). Κ. CЄΒ. Même tête.

℟. L. Z. (an 7). Tête laurée de Jupiter. ◻. *Zoëga Num. æg. pag.* 312. *n°.* 14. Pot.5½.–R³.–F.o.–6 fr.

3400. Π. ΑΙ. ΚΟΡ. CA. ΟΥΑΛЄΡΙΑΝΟЄ (*Sic*). Κ. CЄΒ. Même tête.

℟. L. Z. Isis debout, avec la tête de Sérapis. ◻. *Zoëga. l. c. n°.* 15. . . . . Pot.5½.–R³.–F.o.–6 fr.

3401. Π. Α. ΚΟΡ. CA. ΥΑΛЄΡΙΑΝΟC (*Sic*). Κ. CЄΒ. Même tête.

℟. L. Z. Aigle tourné à gauche et regardant à dr., une couronne dans son bec. . Pot.6.–R³.–F.o.–6 fr.

## MACRIANVS junior (*a*).

*Les Médailles de Macrien le jeune sont :*

*En potin.* R⁵. — F.o. Moyen module. . . . . 24 fr.

---

3402. A. K. T. Φ. IOYN. MAKPIANOC. Є. CЄB. Tête laurée de Macrien-jeune, à dr., la poitrine cuirassée.

℞. L. A. (an 1). Aigle éployé, à gauche, avec une couronne dans son bec. . . Pot.5½.–R⁵.–F.o.–24 fr.

3403. Autre, avec L. A. Victoire debout, vue de face, les ailes éployées, une couronne dans la main droite et une palme dans la gauche. Pot.5½.–R⁵.–F.o.–24 fr.

3404. A. K. T. Φ. IOYNI. MAKPIANOC. ЄYC. CЄB. Tête laurée de Macrien-jeune.

℞. L. A. L'Espérance marchant. ☐. *Eckhel. Cat. mus. Vindob. pag.* 278. . Pot.5½.–R⁵.–F.o.–24 fr.

3405. A. K. MA. ΦOY. MAKPIANOC. Є. CЄB.? Même tête, avec le *paludamentum*.

℞. L. B. (an 2). Rome-Nicéphore assise. ☐. *Band. Num. impp. I. p.* 273. . . . Pot.4.–R⁵.–F.o.–24 fr.

## QVIETVS.

*Les Médailles de Quietus sont :*

*En potin.* R⁶. — F.o. Moyen module. . . . . 30 fr.

---

3406. A. K. T. Φ. IOYN KOYHTOC. Є. CЄB. Tête laurée de Quiétus, à droite, avec le *paludamentum*.

---

(*a*) Beauvais cite à tort des médailles de Macrien père; on n'en connoît que du fils.

℞. L. A. (an 1). La Providence debout, la main droite levée et une double corne d'abondance dans la gauche. . . . . Pot.5½.–R⁶.–F.o.–3o fr.

3407. A. K. Γ. ΦΙΟΥΛ. *melius* T. Φ. ΙΟΥΝ. ΚΟΥΗΤΟC. Є. CЄB. Tête laurée de Quiétus, à droite, avec le *paludamentum*.

℞. L. A. Aigle éployé. ◻. Pot.5½.–R⁶.–F.o.–3o fr. Mus. Theupoli. II. pag. 1188.

3408. Autre presque semblable. ◻. *Mus. Sanclem. Num. sel. T. IIII. p.* 393. Pot.5½.–R⁶.–F.o.–3o fr.

3409. A. K. T. Φ. ΙΟΥΝ. ΚΟΥΗΤΟC. Є. Є. CЄB. Même tête.

℞. L. A. Aigle tenant dans son bec une couronne. ◻. *Zoëga Num. ægypt. pag.* 313. *n°.* 4. *ex mus. Ainsl.* . . . . . Pot.5½.–R⁶.–F.o.–3o fr.

## D. DOMITIANVS, Tyrannus.

*Les Médailles de Domitius–Domitianus sont :*

*En potin.* R⁷. — F.o. Moyen module. . . . . 6o fr.

---

3410. ΔOMITIANOC. CЄB. Tête radiée de Domitius–Domitianus, à droite.

℞. L. B. (an 2). Jupiter – Sérapis marchant à droite, vêtu du *pallium*, la main droite levée et la haste transversale dans la gauche; dans le champ, une palme. . . . . Pot.5½.–R⁷.–F.o.–6o fr.

3411. Autre, avec L. B. Victoire debout. ◻. *Zoëga. Numism. ægypt. pag.* 324. *n°.* 1. *ex mus. Bracciano.* . . . . . Pot.5½.–R⁷.–F.o.–6o fr.

PISO, VALENS, CENSORINVS, CELSVS, SATVRNINVS, ALEXANDER-ÆMILIANVS.

*Les Médailles de ces Tyrans sont suspectes ou fausses.*

CLAVDIVS-Gothicus.

*Les Médailles de Claude-le-Gothique sont :*

*En potin.* C. — F.o. Moyen module, de. . 1 à 9 fr.
*En bronze.* R². — F.o. Grand module. . . . . 50 fr.

3412. AYT. K. KΛAYΔIOC. CEB. Tête laurée de Claude-le-Gothique, à droite, avec le *paludamentum*.
℞. L. A. (an 1). Tête de Diane, à dr.; devant, un croissant. . . . . Pot.5.–C.–F.o.–1 fr.

3413. Autre, avec L. A. Tête radiée du Soleil, à dr., avec le *pallium*. . . . . Pot.5¼.–R¹.–F.o.–2 fr.

3414. Autre, avec L. A. Victoire marchant à gauche, tenant une couronne de la main droite et une palme de la gauche. . . . . Pot.5.–C.–F.o.–1 fr.

3415. Autre, avec L. A., sur un bouclier posé sur une colonne et tenu par la Victoire debout, tournée vers la droite. . . . . Pot.5.–R¹.–F.o.–2 fr.

3416. Autre, avec L. A. La Providence debout. ☐. *Band. Num. impp. I. p.* 352. Pot.5.–R¹.–F.o.–2 fr.

3417. Autre, avec L. A. L'Espérance marchant vers la gauche. . . . . Pot.5¼.–R¹.–F.o.–2 fr.

3418. Autre, avec L. A. La Fortune marchant. ☐. *Eckhel. Cat. m. Vind. p.* 178. . Pot.5.–R¹.–F.o.–2 fr.

3419. ΑΥΤ. Κ. ΚΛΑΥΔΙΟC. CЄΒ. Tête laurée de Claude-le-Gothique, à droite, la poitrine cuirassée.

℞. L. A. (an 1). La Fortune debout, avec ses attributs, dans un temple tétrastyle. ☐. *Peller. mél. I. p.* 234. . . . . Æ.9.–R⁸.–F.o.–5o fr.

3420. Autre, avec L. A. Neptune debout, à gauche, le pied droit sur un dauphin, un épi dans la main dr. et la g. sur son trident. ☐. . . Pot.5.–R¹.–F.o.–2 fr.

Mus. Arigoni.

3421. Autre, avec L. A. Homme nu et imberbe debout, la tête crénelée, la main g. levée et tenant de la dr. une branche au-dessus d'un enfant nu et deb. devant lui. ☐. *Mus. Arigoni.* . . . . Pot.5.–R².–F.o.–4 fr.

3422. Autre, avec L. A. Soldat debout, tenant de la main dr. la haste et de la g. le *parazonium*. ☐. *Eckh. Cat. mus. Vindob. p.* 278. . Pot.5.–R².–F.o.–4 fr.

3423. Autre, avec L. A. Aigle tourné vers la droite et regardant derrière lui, tenant une couronne dans son bec. . . . . Pot.5.–C.–F.o.–1 fr.

3424. ΑΥΤ. Κ. ΚΛΑΥΔΙΟC. CЄΒ. Tête laurée de Claude-le-Gothique, à droite, la poitrine cuirassée.

℞. L. B. (an 2). Têtes accolées du Nil et d'Isis, à droite; sur l'épaule droite du Nil, une corne d'abondance. . . . . Pot.5.–R¹.–F.o.–2 fr.

3425. Autre, avec L. B. Buste d'un jeune homme, à dr., la tête laurée et surmontée du *modius*; devant, un caducée avec une palme. . Pot.5.–R¹.–F.o.–2 fr.

3426. Autre, avec L. B. Tête d'Isis, avec des épis. ☐. *Hard. Oper. sel. p.* 859. . . . Pot.5.–R¹.–F.o.–2 fr.

3427. Autre, avec L. B. Buste d'une femme, à droite, la tête crénelée. . . . . Pot.5.–R¹.–F.o.–2 fr.

3428. AYT. K. KΛAYΔIOC. CЄB. Tête laurée de Claude-le-Gothique, avec le *paludamentum*.

℞. L. B. (an 2). Neptune debout, tourné vers la gauche, le pied droit sur un dauphin, tenant un épi dans la main droite et la gauche posée sur son trident. . . . . Pot.5.–R¹.–F.o.–2 fr.

3429. Autre, avec L. B. Neptune le pied droit sur un rocher, ayant une palme dans la main dr. et la g. sur son trident. . . . . Pot.5.–R¹.–F.o.–2 fr.

3430. Autre, avec L. B. Figure militaire debout, ayant la main dr. sur la haste et tenant le *parazonium* de la gauche. . . . . Pot.5.–R¹.–F.o.–2 fr.

3431. Autre, avec L. B. Homme à demi-nu, debout, la main droite sur sa cuisse et un caducée dans la gauche. □. *Band. Num. impp. I. p.* 337. Pot.5.–R².–F.o.–4 fr.

3432. Autre, avec L. B. Victoire marchant vers la dr., tenant une couronne dans la main droite et un serpent dans la gauche; une palme. . . Pot.5.–C.–F.o.–1 fr.

3433. AYT. K. KΛAYΔIOC. CЄB. Tête laurée de Claude-le-Gothique, avec cuirasse.

℞. L. B. Même type de la Victoire allant à gauche, sans le serpent. . . . . Pot.5.–C.–F.o.–1 fr.

3434. AYT. K. KΛAYΔIOC. CЄB. Même tête, avec le *paludamentum*.

℞. L. B. Figure virile nue, debout, tenant un flambeau de la main dr. et un oiseau sur la g. levée; à ses pieds, un petit faune. . Pot.5½.–R³.–F.o.–6 fr.

3435. Autre, avec L. B. La Providence debout, ayant la main droite levée et une double corne d'abondance dans la gauche. . . . . Pot.5.–C.–F.o.–1 fr.

3436. Autre, avec L. B. L'Espérance marchant vers la gauche. . . . . Pot.5.–C.–F.o.–1 fr.

3437. AYT. K. KΛAYΔIOC. CEB. Tête laurée de Claude-le-Gothique, à droite, avec cuirasse.

℞. L. B. (an 2). L'Equité assise sur un siége, à gauche. . . . . Pot.5.–C.–F.o.–1 fr.

3438. Autre, avec L. B. Jupiter-Ammon assis. □. *Pocock. Insc. ant. gr. et lat.* . Pot.5.–R².–F.o.–4 fr.

3439. Autre, avec L. B. Le Nil couché sur un crocodile, à droite, tenant un roseau de la main dr. et une corne d'abondance de la g. . . Pot.7.–R³.–F.o.–9 fr.

3440. AYT. K. KΛAYΔIOC. CEB. Même tête, avec le *paludamentum*.

℞. L. B. Aigle, à dr., une couronne dans le bec et une palme sur l'aile g. . . Pot.5½.–R¹.–F.o.–2 fr.

3441. Autre, avec L. B. Aigle à dr. et regardant à g., une couronne dans son bec. . . Pot.5.–C.–F.o.–1 fr.

3442. AYT. K. KΛAYΔIOC. CEB. Tête laurée de Claude-le-Gothique, à droite, avec une cuirasse.

℞. L. B. Aigle à gauche et regardant à droite, avec une couronne dans son bec. . . Pot.5.–C.–F.o.–1 fr.

3443. AYT. K. KΛAYΔIOC. CEB. Tête laurée de Claude, à droite, avec le *paludamentum*.

℞. L. Γ. (an 3). Tête de Diane, à droite; devant, un croissant. . . . . Pot.5½.–R¹.–F.o.–2 fr.

3444. Autre, avec L. Γ. Femme crénelée, debout et vêtue de la *stola*, ayant sur la main droite la tête de Sérapis et la haste dans la g. Pot.4½.–R¹.–F.o.–2 fr.

3445. Autre, avec L. Γ. Pallas debout, la main droite sur la haste et la gauche appuyée sur son bouclier posé à terre. . . . . Pot.5.–R¹.–F.o.–2 fr.

3446. Autre, avec L. Γ. La Fortune debout □. *Hard. Oper. sel. p.* 860. . . . . Pot.5.–R².–F.o.–4 fr.

3447. .....Tête laurée de Claude-le-Gothique.

℞. L. Γ. (an 3). Victoire marchant. ☐. *Mus. Arigoni.* . . . . . Pot.5.–R².–F.o.–4 fr.

3448. AYT. K. KΛAYΔIOC. CEB. Tête laurée de Claude-le-Gothique, à droite, avec le *paludamentum*.

℞. L. Γ. Aigle tourné vers la droite, avec une couronne dans le bec et une palme sur l'aile gauche. . . . . Pot.5.–R².–F.o.–2 fr.

3449. Autre, avec L. Γ. Aigle à dr. et regardant à g., une couronne dans son bec. . Pot.5.–C.–F.o.–1 fr.

3450. Autre, avec L. Δ. (an 4). Victoire marchant. ☐. *Zoëga. Num. ægypt. pag.* 318. *n°.* 45. *ex mus. Veritâ.* . . . . . Pot.5.–R³.–F.o.–6 fr.

3451. Autre, avec L. Δ. Aigle tourné vers la droite, avec une couronne dans le bec et une palme sur l'aile gauche. . . . . Pot.5.–R³.–F.o.–6 fr.

3452. Autre, avec L. Є. (an 5). Figure debout, vêtue de la *stola*, tenant de la main droite une corne d'abondance (*a*). ☐. *Poc. Inscr. ant. gr. et lat.* Pot.5.–

## QVINTILLVS.

*Les Médailles de Quintillus sont :*

*En potin.* R³. — F.o. Moyen module. . . . . 6 fr.

3453. A. K. M. A. KA. KYINTIAAOC. CEB. Tête laurée de Quintillus, à dr., avec le *paludamentum*.

℞. L. A. (an 1). Aigle à dr. et regardant à g., avec une couronne dans son bec. . Pot.5.–R³.–F.o.–6 fr.

3454. Autre, avec L. A. Aigle tourné vers la droite, avec une couronne dans le bec et une palme sur l'aile gauche. . . . . Pot.5.–R³.–F.o.–6 fr.

(*a*) La date de cette médaille est douteuse.

## AVRELIANVS.

*Les Médailles d'Aurélien sont :*

*En potin.* C. — F.o. Moyen module, de . 1 à 8 fr.

3455. A. K. A. ΔOM. AYPHAIANOC. CЄB. Tête laurée d'Aurélien, à droite, avec le *paludamentum*.

℟. L. A. (an 1). Aigle à dr. et regardant à g., avec une couronne dans son bec. . . Pot.5.–C.–F.o.–1 fr.

3456. Autre, avec L. A. Aigle tourné vers la droite, avec une couronne dans le bec et une palme sur l'aile gauche. . . . . Pot.5.–C.–F.o.–1 fr.

3457. Autre, avec ЄTOYC. A. Aigle debout, tenant dans son bec une couronne. ☐. Pot.5.–R¹.–F.o.–2 fr.

Zoëga. Num. ægypt. pag. 325. n°. 4. ex mus. Veritâ.

3458. AYT. K. A. (*a*) Δ. AYPHAIANOC. CЄB. Tête laurée d'Aurélien, à droite, avec le *paludamentum*.

℟. L. B. (an 2). Femme crénelée, debout et vêtue de la *stola*, avec la tête de Sérapis sur la main dr. et la haste dans la gauche. . Pot.4½.–R¹.–F.o.–2 fr.

3459. Autre, avec L. B. Femme debout, vêtue de la *stola*, tenant des épis dans la main droite et la haste transversale dans la gauche. . Pot.5.–C.–F.o.–1 fr.

3460. Autre, avec L. B. L'Espérance marchant. ☐. *Eckhel. Cat. m. Vind. p.* 279. Pot.4½.–R¹.–F.o.–2 fr.

3461. Autre, avec L. B. Rome–*Nicéphore* assise sur un siège et tournée à gauche, près d'elle, à terre, un bouclier. . . . . Pot.4½.–C.–F.o.–1 fr.

3462. Autre, avec L. B. Aigle tourné vers la gauche et regardant derrière lui, tenant une couronne dans son bec. . . . . Pot.4½.–C.–F.o.–1 fr.

(*a*) On a toujours lu cette légende de cette manière ; je crois cependant qu'il faut lire AYT. KA. A. AYPHAIANOC. CЄB.

3447. .....Tête laurée de Claude-le-Gothique.

℟. L. Γ. (an 3). Victoire marchant. ☐. *Mus. Arigoni.* . . . . . Pot.5.–R².–F.o.–4 fr.

3448. AYT. K. KΛAYΔIOC. CЄB. Tête laurée de Claude-le-Gothique, à droite, avec le *paludamentum.*

℟. L. Γ. Aigle tourné vers la droite, avec une couronne dans le bec et une palme sur l'aile gauche. . . . . Pot.5.–R².–F.o.–2 fr.

3449. Autre, avec L. Γ. Aigle à dr. et regardant à g., une couronne dans son bec. . Pot.5.–C.–F.o.–1 fr.

3450. Autre, avec L. Δ. (an 4). Victoire marchant. ☐. *Zoëga. Num. ægypt. pag.* 318. *n°.* 45. *ex mus. Veritâ.* . . . . . Pot.5.–R³.–F.o.–6 fr.

3451. Autre, avec L. Δ. Aigle tourné vers la droite, avec une couronne dans le bec et une palme sur l'aile gauche. . . . . Pot.5.–R³.–F.o.–6 fr.

3452. Autre, avec L. Є. (an 5). Figure debout, vêtue de la *stola*, tenant de la main droite une corne d'abondance (*a*). ☐. *Poc. Inscr. ant. gr. et lat.* Pot.5.–

## QVINTILLVS.

*Les Médailles de Quintillus sont :*

*En potin.* R³. — F.o. Moyen module. . . . . 6 fr.

3453. A. K. M. A. KA. KVINTIΛΛOC. CЄB. Tête laurée de Quintillus, à dr., avec le *paludamentum.*

℟. L. A. (an 1). Aigle à dr. et regardant à g., avec une couronne dans son bec. . Pot.5.–R³.–F.o.–6 fr.

3454. Autre, avec L. A. Aigle tourné vers la droite, avec une couronne dans le bec et une palme sur l'aile gauche. . . . . Pot.5.–R³.–F.o.–6 fr.

(*a*) La date de cette médaille est douteuse.

## AVRELIANVS.

*Les Médailles d'Aurélien sont :*

*En potin.* C. — F.o. Moyen module, de . 1 à 8 fr.

3455. A. K. A. ΔOM. AYPHAIANOC. CЄB. Tête laurée d'Aurélien, à droite, avec le *paludamentum*.

℞. L. A. (an 1). Aigle à dr. et regardant à g., avec une couronne dans son bec. . . Pot.5.–C.–F.o.–1 fr.

3456. Autre, avec L. A. Aigle tourné vers la droite, avec une couronne dans le bec et une palme sur l'aile gauche. . . . . Pot.5.–C.–F.o.–1 fr.

3457. Autre, avec ЄTOYC. A. Aigle debout, tenant dans son bec une couronne. ☐. Pot.5.–R¹.–F.o –2 fr.

Zoëga. Num. ægypt. pag. 325. n°. 4. ex mus. Veritá.

3458. AYT. K. A. (*a*) Δ. AYPHAIANOC. CЄB. Tête laurée d'Aurélien, à droite, avec le *paludamentum*.

℞. L. B. (an 2). Femme crénelée, debout et vêtue de la *stola*, avec la tête de Sérapis sur la main dr. et la haste dans la gauche. . Pot.4½.–R¹.–F.o.–2 fr.

3459. Autre, avec L. B. Femme debout, vêtue de la *stola*, tenant des épis dans la main droite et la haste transversale dans la gauche. . Pot.5.–C.–F.o.–1 fr.

3460. Autre, avec L. B. L'Espérance marchant. ☐. *Eckhel. Cat. m. Vind. p.* 279. Pot.4½.–R¹.–F.o.–2 fr.

3461. Autre, avec L. B. Rome–*Nicéphore* assise sur un siège et tournée à gauche, près d'elle, à terre, un bouclier. . . . . Pot.4½.–C.–F.o.–1 fr.

3462. Autre, avec L. B. Aigle tourné vers la gauche et regardant derrière lui, tenant une couronne dans son bec. . . . . Pot.4½.–C.–F.o.–1 fr.

(*a*) On a toujours lu cette légende de cette manière ; je crois cependant qu'il faut lire AYT. KA. A. AYPHAIANOC. CЄB.

3463. A. K. A. ΔOM. AYPHΛIANOC. CЄB. Tête laurée d'Aurélien, à droite, la poitrine cuirassée.

℞. L. B. (an 2). Aigle tourné vers la gauche et regardant derrière lui, tenant une couronne dans son bec. . . . . Pot.6.–C.–F.*.–2 fr.

3464. AYT. K. A. Δ. AYPHΛIANOC. CЄB. Tête laurée d'Aurélien, à droite, avec le *paludamentum*.

℞. L. Γ. (an 3). Femme crénelée, debout et vêtue de la *stola*, soutenant sur la main droite la tête de Sérapis et dans la g. la haste. . Pot.4½.–C.–F.o.–1 fr.

3465. Autre, avec L. Γ. Femme debout, tournée à g., ayant des épis dans la main dr. et la haste transversale dans la gauche . . . . Pot.4½.–C.–F.o.–1 fr.

3466. Autre, avec L. Γ. Femme debout, présentant de la main droite une branche au Nil assis et tenant une palme dans la gauche. □. Pot.5.–R³.–F.o.–6 fr. Mus. Arigoni.

3467. AYT. K. A. ΔOM. AYPHΛIANOC. CЄB. Tête laurée d'Aurélien, à droite, avec le *paludamentum*.

℞. L. Γ. Victoire allant à droite, tenant une couronne et une palme. . . . . Pot.4½.–C.–F.o.–1 fr.

3468. Autre, avec L. Γ. Rome–*Nicéphore* assise sur un siège, à g., la main dr. sur la haste; près d'elle, à terre, un bouclier. . . . . Pot.4½.–C.–F.o.–1 fr.

3469. AYT. KA. (*Sic*). A. (*Sic*.) AYPHΛIANOC. CЄB. Tête laurée d'Aurélien, à droite, avec le *paludam.*

℞. L. Γ. L'empereur en pacificateur, à cheval, allant à gauche. . . . . Pot.4½.–R².–F.o.–4 fr.

3470. Autre, avec L. Γ. Rémus et Romulus allaités par la louve. . . . . Pot.4½.–R¹.–F.o.–2 fr.

3471. A. K. A. ΔOM. AYPHΛIANOC. CЄB. Tête laurée d'Aurélien, à droite, la poitrine cuirassée.

℞. L. Γ. Aigle à g. et regardant derrière lui, avec une couronne dans son bec. . Pot.4½.–C.–F.o.–1 fr.

3472. AYT. K. A. ΔOM. AYPHAIANOC. CЄB. Tête laurée d'Aurélien, à droite, la poitrine cuirassée.

℞. L. Γ. (an 3). Aigle tourné vers la droite, avec une palme sur l'aile gauche et une couronne dans son bec. . . . . Pot.5.–C.–F.o.–1 fr.

3473. AYT. K. A. Δ. AYPHAIANOC. CЄB. Tête laurée d'Aurélien, à droite, avec le *paludamentum*.

℞. L. Δ. (an 4). L'empereur debout, en habit militaire, portant un globe sur la main dr. et la g. sur la haste; de chaque côté, deux captifs nus et debout, les mains liées. . . . . Pot.4½.–R4.–F.o.–8 fr.

3474. Autre, avec L. Δ. L'Equité debout, avec ses attributs. . . . . Pot.5.–C.–F.o.–1 fr.

3475. Autre, avec L. Δ. La Providence debout, avec ses attributs. . . . . Pot.5.–C.–F.o.–1 fr.

3476. A. K. A. ΔOM. AYPHAIANOC. CЄB. Tête laurée d'Aurélien, à droite, la poitrine cuirassée.

℞. L. Δ. Victoire marchant à gauche, tenant un trophée et une couronne de la main dr., et une palme dans la gauche. . . . . Pot.4½.–R1.–F.o.–2 fr.

3477. Autre, avec L. Δ. La Providence assise sur un siége, à gauche. . . . . Pot.4½.–C.–F.o.–1 fr.

3478. Autre, avec L. Δ. Rome–*Nicéphore* assise à g.; à terre, un bouclier. . . . . Pot.4½.–C.–F.o.–1 fr.

3479. AYT. K. A. Δ. AYPHAIANOC. CЄB. Tête laurée d'Aurélien, à droite, avec le *paludamentum*.

℞. L. Δ. L'empereur en pacificateur, à cheval, allant à droite. . . . . Pot.5.–R2.–F.o.–4 fr.

3480. Autre, avec L. Δ. Rémus et Romulus allaités par la louve. . . . . Pot.5.–R1.–F.o.–2 fr.

3481. A. K. A. ΔOM. AYPHΛIANOC. CЄB. Tête laurée d'Aurélien, à droite, la poitrine cuirassée.

℞. L. Δ. Aigle éployé, tenant une couronne dans son bec, entre deux *labarum*. Pot.5.–C.–F.o.–1 fr.

3482. Autre, avec L. Δ. (an 4). Aigle éployé, tenant une couronne dans son bec, entre deux *labarum*; dans le ch., une étoile. . . . . Pot.5.–C.–F.o.–1 fr.

3483. Autre, avec L. Δ. Aigle éployé, tourné à droite et regardant derrière lui, tenant une couronne dans ses serres. . . . . Pot.5.–C.–F.*.–2 fr.

3484. Autre semblable, mais avec une étoile dans le champ. . . . . Pot.5.–C.–F.o.–1 fr.

3485. Autre, avec L. Δ. Aigle éployé, à dr., avec une couronne dans son bec. . . . . Pot.5.–C.–F.o.–1 fr.

3486. Autre semblable, mais avec une étoile dans le champ. . . . . Pot.5.–C.–F.o.–1 fr.

3487. Autre, avec L. Δ. Aigle tourné vers la g., avec une couronne dans son bec; dans le champ, une étoile. . . . . Pot.5½.–C.–F.*.–2 fr.

3488. AYT. K. A. Δ. AYPHΛIANOC. CЄB. Tête laurée d'Aurélien, à droite, avec le *paludamentum*.

℞. L. Δ. Aigle à dr., avec une palme sur l'aile g. et une couronne dans son bec. . Pot.4½.–C.–F.o.–1 fr.

3489. Autre, avec L. Δ. Aigle tourné vers la droite et regardant derrière lui, avec une couronne dans son bec. . . . . Pot.4½.–C.–F.o.–1 fr.

3490. Autre, avec L. Δ. Même type, mais l'aigle à g. et regardant à droite. . . . . Pot.4½.–C.–F.o.–1 fr.

3491. Autre, avec L. Є. (an 5). Tête de Jupiter; dans le champ, une étoile. ✪. . . . Pot.5.–R¹.–F.o.–1 fr.

Band. Num. impp. I. p. 387.

3492. A. K. A. ΔOM. AYPHAIANOC. CEB. Tête laurée d'Aurélien, à dr., avec le *paludamentum*.

℞. L. Є. (an 5). La Providence debout. □. *Band. Num. impp. I. p.* 387. . . . Pot.5.–R¹.–F.o.–2 fr.

3493. AYT. K. A. Δ. AYPHAIANOC. CEB. Même tête.

℞. ЄTOYC. Є. L'Espérance marchant. □. *Band. l. c.* . . . . . Pot.5.–R².–F.o.–3 fr.

3494. Autre, avec ЄTOYC. Є. Femme voilée, debout, la main dr. au-dessus d'un autel allumé. □. *Zoëga. Numismat. ægypt. pag.* 327. *n°.* 35. *ex mus. Veritâ.* . . . . . Pot.5.–R¹.–F.o.–2 fr.

3495. A. K. A. ΔOM. AYPHAIANOC. CEB. Tête laurée d'Aurélien, à droite, la poitrine cuirassée.

℞. ЄTOYC. Є. Victoire marchant à dr., tenant une couronne et une palme. . . . . Pot.5.–C.–F.o.–1 fr.

3496. Autre, avec L. Є. La Fortune debout, avec ses attributs. □. . . . . Pot.4.–R¹.–F.o.–2 fr.

Cabinet de M. Tôchon, à Paris.

3497. Autre, avec L. Є. L'empereur debout entre deux captifs. □. *Zoëga. Num. ægypt. pag.* 327. *n°.* 32. *ex mus. Veritâ.* . . . . . Pot.5.–R².–F.o.–4 fr.

3498. Autre, avec ЄTOYC. Є. Rome-*Nicéphore* assise et tournée à gauche. . . . . Pot.5.–C.–F.o.–1 fr.

3499. Autre, avec ЄTOYC. Є., au milieu d'une couronne de laurier. . . . . Pot.4½.–C.–F.o.–1 fr.

3500. Autre semblable, mais avec une étoile dans le champ. . . . . Pot.5.–C.–F.o.–1 fr.

3501. Autre, avec L. Є., au milieu d'une couronne de laurier. . . . . Pot.6.–R¹.–F.*.–3 fr.

3502. Autre, avec ЄTOYC. Є. Aigle éployé, tourné à gauche et regardant à droite, avec une couronne dans son bec. . . . . Pot.5.–C.–F.o.–1 fr.

3503. A. K. A. ΔOM. AYPHAIANOC. CЄB. Tête laurée d'Aurélien, à droite, la poitrine cuirassée.

℞. ЄTOYC. Є. Aigle éployé, tourné à gauche et regardant à droite, avec une couronne dans son bec; dans le ch., une étoile. . . . Pot.4½.–C.–F.o.–1 fr.

3504. AYT. K. A. Δ. AYPHAIANOC. CЄB. Tête laurée d'Aurélien, à droite, la poitrine cuirassée.

℞. L. Є. (an 5). Aigle à g., tenant une couronne dans son bec; dans le ch., une étoile. Pot.5.–R¹.–F.o.–2 fr.

3505. A. K. A. ΔOM. AYPHAIANOC. CЄB. Tête laurée d'Aurélien, à droite, la poitrine cuirassée.

℞. ЄTOYC. ς. L'Equité debout regardant à gauche, avec ses attributs. . . Pot.4½.–R¹.–F.o.–2 fr.

3506. Autre, avec ЄTOYC. ς. L'Espérance marchant, à gauche. . . . . Pot.4½.–R¹.–F.o.–2 fr.

3507. Autre, avec ЄTOYC. ς. Aigle tourné vers la gauche et regardant derrière lui, avec une couronne dans son bec. . . . . Pot.5.–C.–F.o.–1 fr.

3508. Autre, avec ЄTOYC. ς. Aigle tourné à droite, une palme sur l'aile gauche. . . Pot.5.–C.–F.o.–1 fr.

3509. Autre, avec ЄTOYC. Z. L'Equité debout tournée à g., avec ses attributs. . . . Pot.4½.–R¹.–F.o.–2 fr.

3510. Autre, avec ЄTOYC. Z. L'Espérance marchant, à gauche. . . . . Pot.4½.–R¹.–F.o.–2 fr.

3511. Autre, avec ЄTOYC. Z. Aigle tourné vers la gauche et regardant à droite, avec une couronne dans son bec. . . . . Pot.4½.–R¹.–F.o.–2 fr.

## SEVERINA.

*Les Médailles de Séverine sont :*

*En potin.* R¹. — F.o. Moyen module, de. : 2 à 3 fr.

3512. OYAΠ. CЄYHPINA. CЄB. Tête de Sévérine, à droite.

℟. ЄTOYC. ς. L'Espérance marchant, tournée vers la gauche. . . . . Pot.5½.–R¹.–F.o.–2 fr.

3513. Autre, avec ЄTOYC. ς. Aigle tourné vers la gauche et regardant à droite, avec une couronne dans son bec. . . . . Pot.4½.–R¹.–F.o.–2 fr.

3514. Autre, avec ЄTOYC. ς. Aigle tourné vers la dr., avec une palme sur l'aile gauche et une couronne dans son bec. . . . . Pot.4½.–R¹.–F.o.–2 fr.

3515. Autre semblable. . . . . Pot.6.–R¹.–F.o.–3 fr.

3516. Autre, avec ЄTOYC. z. L'Espérance marchant, à gauche. . . . . Pot.4½.–R¹.–F.o.–2 fr.

3517. Autre, avec ЄTOYC. z. L'Equité debout, avec ses attributs. . . . . Pot.4½.–R¹.–F.o.–2 fr.

3518. Autre, avec ЄTOYC. z. Victoire marchant à dr., tenant une cour. et une palme. Pot.4½.–R¹.–F.o.–2 fr.

3519. Autre, avec ЄTOYC. z. Rome–*Nicéphore* assise sur un siège et tournée vers la gauche ; à terre, un bouclier. . . . . Pot.5.–R¹.–F.o.–2 fr.

3520. Autre, avec ЄTOYC. z. Aigle tourné à gauche et regardant derrière lui, avec une couronne dans son bec. . . . . Pot.4½.–R¹.–F.o.–1 fr.

ATHENODORVS.

*La Médaille d'Athénodore est :*

*En potin.* R⁷. — F.o. Moyen module. . . . . 72 fr.

---

## *Athenodorus et Aurelianus.*

3521. ΑΥΡΗΛΙΑΝΟϹ. ΑΘΗΝΟΔΩΡΟϹ. Têtes affrontées d'Aurélien et d'Athénodore, l'une laurée, l'autre diadémée et laurée ; chacune avec le *paludamentum.*

℞. L. A. (an 1). L. Δ. (an 4). en deux lignes, dans une couronne de laurier. (*a*). Pot.6.–R⁷.–F.o.–72 fr.

VABALLATHVS.

*Les Médailles de Vaballathe sont :*

*En potin.* R⁷. — F.o. Moyen module, de. . . . 2 à 18 fr.

---

3522. ΑΥΤ. Κ. ΟΥΑΒΑΛΛΑΘΟϹ. ΑΘΗΝΟ. ϹЄΒ. Tête laurée de Vaballathe, à dr., avec le *paludamentum.*

℞. L. Є. (an 5). Tête radiée du Soleil, à droite, le *pallium* sur les épaules. . . Pot.5½.–R⁶.–F.o.–18 fr.

3523. Autre, avec L. Є. La Providence debout, tournée à gauche. . . . . Pot.5.–R⁵.–F.o.–15 fr.

3524. 2 autres presque sembl. Pot.5.–R⁵.–F.o.–15 fr.

## *Vaballathus et Aurelianus.*

3525. Α. ϹΡΙΑϹ (*Sic*). ΟΥΑΒΑΛΛΑΘΟϹ. ΑΘΗΝΥ (*Sic*).

---

(*a*) Cette médaille a été frappée dans la première année du règne d'Aurélien et la quatrième de celui d'Athénodore.

Tête

Tête diadémée et laurée de Vaballathe, à dr., avec le *paludamentum*.

℞. A. K. A. ΔOM. AYPHAIANOC. CЄB. Tête laurée d'Aurélien, à droite, avec le *paludamentum*; dans le champ, L. A. (an 1). . . . Pot.6.–R².–F.*.–4 fr.

3526. AYT. CPωIAC. OYABAΛΛAΘOC. AΘHNOY. Même tête de Vaballathe.

℞. AYT. K. A. Δ. AYPHΛIANOC. CЄB. Même tête d'Aurélien; dans le ch., L. A. Pot.5.–R².–F.o.–4 fr.

3527. A. CPIAC (*Sic*). OYABAΛΛAΘOC. AΘHNY (*Sic*). Tête diadémée et laurée de Vaballathe, à dr., avec le *paludamentum*; dans le champ, L. Δ. (an 4).

℞. A. K. A. ΔOM. AYPHAIANOC. CЄB. Tête laurée d'Aurélien, tournée à droite; dans le champ, L. A. . . . . Pot.5.–R¹.–F.o.–2 fr.

3528. AYT. CPωIAC. OYABAΛΛAΘOC. AΘHNOY. Même tête de Vaballathe, à droite; dans le champ, L. Δ.

℞. AYT. K. A. Δ. AYPHAIANOC. CЄB. Même tête d'Aurélien; dans le ch., L. A. Pot.5.–R¹.–F.o.–2 fr.

3529. A. CPIAC (*Sic*). OYABAΛΛAΘOC. AΘHNY (*Sic*). Tête laurée et diadémée de Vaballathe, à droite, avec le *paludamentum*; dans le champ, L. Є. (an 5).

℞. A. K. A. ΔOM. AYPHAIANOC. CЄB. Tête laurée d'Aurélien, avec le *paludamentum*, à droite; dans le champ, L. B. (an 2). Pot.5.–R¹.–F.o.–2 fr.

3530. AYT. CPωIAC. OYABAΛΛAΘOC. AΘHNOY. Même tête de Vaballathe, à droite, avec le *paludamentum*; dans le champ, L. Є.

℞. ... K. A. AYPHAIANOC. CЄB. Tête laurée d'Aurélien, avec le *paludamentum*, à droite; dans le champ, L. B. . . . . Pot.4½.–R¹.–F.o.–2 fr.

3531. A. ЄΡΜΙΑC. *melius* CΡϢΙΑC. ΟΥΑΒΑΛΛΑΘΟC. ΑΘΗΝΥ. (*Sic*). L. Є. (an 5). Tête de Vaballathe.

℞. A. K. Λ. ΔΟΜ. ΑΥΡΗΛΙΑΝΟC. CЄΒ. L. Γ. (an 3). Tête laurée d'Aurélien, à droite, avec le *paludam.*. ◻. *Band. Num. impp. I. p.* 397. Pot. 4½.–R⁴.–F.o.–8 fr.

3532. ΑΥΤ. ЄΡΜΙΑC. *melius* CΡϢΙΑC. ΟΥΑΒΑΛΛΑΘΟC. ΑΘΗΝΟΥ. L. ϛ. (an 6). Tête de Vaballathe.

℞. ΑΥΤ. K. Λ. Δ. ΑΥΡΗΛΙΑΝΟC. CЄΒ. L. Γ. (an 3). Même tête d'Aurélien. ◻. *Hard. Oper. sel. p.* 863. . . . . Pot. 4½.–R⁴.–F.o.–8 fr.

## ODENATHVS, HERODIANVS, MAEONIVS, FIRMIVS.

*Les Médailles de ces tyrans sont suspectes ou fausses.*

## ZENOBIA.

*Les Médailles de Zénobie sont:*

*En potin.* R⁶. — F.o. Moyen module, de. 80 à 120 fr.

3533. CЄΠΤ. ZΗΝΟΒΙΑ. CЄΒ. Tête diadémée de Zénobie, à droite.

℞. L. Δ. (an 4). La Providence debout. ◻. *Catal. d'Ennery, p.* 304. *n°.* 1043. Pot. 4½.–R⁸.–F.o.–100 fr.

3534. Autre, avec L. Є. (an 5). Femme debout devant un autel allumé, tenant de la main droite un grain d'encens et de la g. l'*acerra*. ◻. *Eckhel. Cat. mus. Vindob. pag.* 280. *n°.* 1. . Pot. 4½.–R⁷.–F.o.–90 fr.

3535. CЄΠΤΙΜ. ZΗΝΟΒΙΑ. CЄΒ. Tête diadémée de Zénobie, à droite. . . . . .

℟. L. Є. (an 5). La Providence debout, tournée vers la gauche. . . . . Pot.4½.–R⁶.–F.o.–80 fr.

3536. CЄΠTIMIA. ZHNOBIA. CЄB. Tête diadémée de Zénobie, à droite.

℟. L. Є. L'Espérance allant à gauche, tenant une fleur. . . . . Pot.4½.–R⁶.–F.o.–80 fr.

3537. Autre, avec L. Є. Tête de Diane; devant, un croissant. □. *Froëlich.* . . Pot.4½.–R7.–F.o.–90 fr.

## *Zenobia et Aurelianus.*

3538. CЄΠTIMIA. ZHNOBIA. CЄB. Tête de Zénobie.

℟. AYT. K. A. Δ. AYPHΛIANOC. CЄB. Tête laurée. □. *M. Theup.* II. 1191. Pot.4½.–R⁸.–F.o.–120 fr.

## TACITVS.

### *Les Médailles de Tacite sont :*

*En potin.* . . R¹. — F.o. Petit module, de. . . . : 2 à 4 fr.

---

3539. A. K. KA. (*a*) TAKITOC. CЄB. Tête laurée de Tacite, à droite, avec le *paludamentum.*

℟. ЄTOYC. A. L'Equité debout, vêtue de la *stola*, avec ses attributs (*b*). . . . . Pot.5.–R².–F.o.–4 fr.

3540. Autre, avec ЄTOYC. A. L'Espérance marchant, à gauche. . . . . Pot.5½.–R².–F.o.–4 fr.

3541. Autre, avec ЄTOYC. A. Victoire marchant à dr., tenant une cour. et une palme. Pot.4½.–R².–F.o.–3 fr.

---

(*a*) Eckhel a lu sur une médaille du cabinet de Vienne : A. K. M. A.

(*b*) Zoëga a décrit à tort, sous les nos. 9, 10 et 11, les types de l'Espérance, de la Providence et de l'Equité, avec L. A. (an 1).

3542. A. K. KΛ. TAKITOC. CЄB. Tête laurée de Tacite, à droite, avec le *paludamentum*.

℟. ЄTOYC. A. Rome–*Nicéphore* assise sur un siége, à gauche. . . . . Pot.4½.–R².–F.o.–3 fr.

3543. Autre, avec ЄTOYC. A. Aigle tourné vers la gauche et regardant à droite, avec une couronne dans son bec. . . . . Pot.4½.–R¹.–F.o.–2 fr.

3544. Autre, avec ЄTOYC. A. Aigle tourné vers la dr. et regardant à gauche, avec une couronne dans son bec. . . . . Pot.4½.–R¹.–F.o.–2 fr.

3545. Autre, avec ЄTOYC. A. Aigle tourné à droite, avec une palme sur l'aile gauche et une couronne dans son bec. . . . . Pot.4½.–R¹.–F.o.–2 fr.

## PROBVS.

*Les Médailles de Probus sont:*

*En potin.* C. — F.o. Petit module, de. . . 1 à 2 fr.

---

3546. A. K. M. AYP. ΠPOBOC. CЄB. Tête laurée de Probus, à droite, avec *paludamentum* et cuirasse.

℟. L. A. (an 1). L'Equité debout, avec ses attributs. . . . . Pot.4½.–C.–F.o.–1 fr.

3547. Autre, avec L. A. La Fortune debout, avec ses attributs. ◻. . . . . Pot.4½.–R¹.–F.o.–2 fr.

Zoëga. Num. ægypt. pag. 329. n°. 1.

3548. Autre, avec L. A. L'Espérance marchant, tournée à gauche. . . . . Pot.4½.–C.–F.o.–1 fr.

3549. Autre avec L. A. Aigle à g. se retournant, avec une couronne dans son bec. . Pot.4½.–C.–F.o.–1 fr.

3550. Autre, avec L. B. (an 2). L'Equité debout, avec ses attributs. . . . . Pot.4½.–C.–F.o.–1 fr.

3551. A. K. M. AVP. ΠΡΟΒΟC. CЄB. Tête laurée de Probus, à droite, avec *paludamentum* et cuirasse. ℞. L. B. (an 2). L'Espérance marchant, tournée à gauche. . . . . Pot.4½.–C.–F.o.–1 fr.

3552. Autre presque semblable. Pot.5.–C.–F.o.–1 fr.

3553. Autre, avec L. B. Aigle tourné vers la gauche et regardant à droite, avec une couronne dans son bec. . . . . Pot.4½.–C.–F.o.–1 fr.

3554. Autre, avec L. B. Aigle tourné vers la droite et regardant derrière lui, avec une couronne dans son bec. . . . . Pot.5.–C.–F.o.–1 fr.

3555. Autre, avec L. Γ. (an 3). La Fortune debout. avec ses attributs. . . . . Pot.4½.–C.–F.o.–1 fr.

3556. Autre, avec L. Γ. Victoire marchant. ☐. *Zoëga Num. æg. pag.* 329. *n°.* 11. Pot.4½.–R².–F.o.–4 fr.

3557. Autre, avec L. Γ. L'Espérance marchant. ☐. *Banduri. Num. impp. I. p.* 487. Pot.4½.–R¹.–F.o.–2 fr.

3558. Autre, avec L. Γ. Femme debout, vêtue de la *stola*, tenant une branche d'olivier dans la main dr. et la haste transvers. dans la g. Pot.5½.–C.–F.o.–2 fr.

3559. Trois autres presque semb. Pot.4½.–C.–F.o.–1 fr.

3560. Autre, avec L. Γ. Aigle éployé, regardant à dr., dans son bec une couronne. . Pot.4½.–C.–F.o.–1 fr.

3561. Autre, avec L. Γ. Aigle tourné vers la droite, avec une palme sur l'aile gauche et une couronne dans son bec. . . . . Pot.4½.–C.–F.o.–1 fr.

3562. Autre, avec L. Δ. (an 4). La Fortune debout. ☐. *Zoëga. l. c. p.* 332. *n°.* 19. Pot.4½.–R¹.–F.o.–2 fr.

3563. Autre, avec L. Δ. Femme debout (*a*), portant sur

(*a*) C'est plutôt Pallas-*Nicéphore*.

la main droite une petite Victoire et de la gauche la haste transversale. ☐ *Poc.* . . Pot.4½.–R¹.–F.o.–2 fr.

3564. A. K. M. AYP. ΠPOBOC. CЄB. Tête laurée de Probus, à droite, avec *paludamentum* et cuirasse.

℞. L. Δ. (an 4). Femme debout, vêtue de la *stola*, tenant des épis de la main droite levée et la haste transversale de la g. . . Pot.4½.–C.–F.o.–1 fr.

3565. Autre, avec L. Δ. Victoire marchant à dr., tenant une cour. et une palme. . Pot.4½.–C.–F.o.–1 fr.

3566. Autre, avec L. Δ. Aigle éployé, regardant à dr., une couronne dans son bec. . Pot.4½.–C.–F.o.–1 fr.

3567. Autre, avec L. Δ. Aigle tourné vers la droite, avec une palme sur l'aile gauche et une couronne dans son bec. . . . . Pot.4½.–C.–F.o.–1 fr.

3568. Autre, avec L. Є. (an 5). La Providence debout, tournée à gauche. . . . . Pot.4.–C.–F.o.–1 fr.

3569. Autre, avec L. Є. Victoire marchant à dr., tenant une cour. et une palme. . Pot.4.–C.–F.o.–1 fr.

3570. Autre, avec L. Є. Rome – *Nicéphore* assise sur un siège et tournée à gauche; près d'elle, à terre, un bouclier. . . . . Pot.4.–C.–F.o.–1 fr.

3571. Autre, avec L. Є. Aigle tourné vers la gauche et regardant derrière lui, avec une couronne dans son bec. . . . . Pot.4.–C.–F.o.–1 fr.

3572. Autre, avec L. Є. Aigle tourné vers la droite et regardant derrière lui, avec une couronne dans son bec. . . . . Pot.4½.–C.–F.o.–1 fr.

3573. A. K. M. ΠPOBOC. CЄB. Tête laurée de Probus. L. Ϛ. (an 6). Victoire marchant, tenant de la main droite une couronne et de la gauche une palme. ☐. . . . . Pot.4.–R¹.–F.o.–2 fr.

Mus Sanclem. num. sel. Tom. III. pag. 141.

3574. A. K. M. AYP. ΠΡΟΒΟC. CEB. Tête laurée de Probus, à droite, avec *paludamentum* et cuirasse.

℟. L. ϛ. (an 6). La Providence assise sur un siège et tournée à gauche. . . . Pot.4.–C.–F.o.–1 fr.

3575. Autre, avec L. ϛ. Rome–*Nicéphore* assise sur une cuirasse et tournée à g. . . Pot.4.–C.–F.o.–2 fr.

3576. Autre, avec L. ϛ. L'Equité assise. ◻. *Zoëga N. æg.* p. 333. n°. 30. *ex m. Ainsl.* Pot.4.–R¹.–F.o.–2 fr.

3577. Autre, avec L. ϛ. Aigle éployé, à droite, avec une couronne dans son bec. . . Pot.4.–C.–F.o.–1 fr.

3578. Autre, avec L. ϛ. Aigle tourné vers la gauche et regardant derrière lui, avec une couronne dans son bec. . . . . Pot.4.–C.–F.o.–1 fr.

3579. Autre, avec L. Z. (an 7). Aigle éployé, à dr., une couronne dans son bec. . Pot.4.–C.–F.o.–1 fr.

3580. Autre, avec L. Z. Aigle tourné vers la gauche et regardant derrière lui, avec une couronne dans son bec. . . . . Pot.4.–C.–F.o.–1 fr.

3581. Autre, avec L. H. (an 8). Même type de l'aigle tourné à gauche. . . . . Pot.4.–R¹.–F.o.–2 fr.

## CARUS.

*Les Médailles de Carus sont :*

*En potin.* R¹. — F.o. Petit module, de. . . . 2 à 4 fr.

---

3582. A. K. M. A. KAPOC. CEB. Tête laurée de Carus, à droite, avec le *paludamentum*.

℟. L. A. (an 1). L'Equité debout, avec ses attributs. . . . . Pot.4.–R¹.–F.o.–2 fr.

3583. Autre, avec L. A. Aigle tourné vers la droite et

avec une palme sur l'aile gauche et une couronne dans le bec. . . . . , Pot.4.–R¹.–F.o.–2 fr.

3584. A. K. M. A. KAPOC. CEB. Tête laurée de Carus, à droite, avec le *paludamentum*.

℞. L. A. (an 1). Aigle éployé, une couronne dans son bec, entre deux *labarum*. Pot.4.–R¹.–F.o.–2 fr.

3585. Autre semblable, mais avec une étoile dans le champ. . . . . Pot.4.–R¹.–F.o.–2 fr.

3586. ΘЄΩ. KAPΩ. CЄB. Tête laurée de Carus, à dr., sans le *paludamentum*.

℞. AΦIЄPΩCIC. Aigle, les ailes éployées, tourné à gauche. . . . . Pot.4.–R².–F.o.–4 fr.

3587. Autre semblable, mais l'aigle tient une couronne dans son bec. □. . . . . Pot.4.–R².–F.o.–4 fr.

Cabinet de M. Tochon, à Paris.

3588. AΦIЄPΩCIC. Autel allumé, orné d'une guirlande de fleurs. . . . . Pot.4.–R².–F.o.–4 fr.

## NVMERIANVS.

*Les Médailles de Numérien sont :*

*En potin.* C. — F.o. Petit module, de. . . 1 à 3 fr.

---

3589. A. K. M. A. NOYMЄPIANOC. KЄ. Tête laurée de Numérien, à droite, avec le *paludamentum*.

℞. L. A. (an 1). L'Equité debout, avec ses attributs. . . . . Pot.4.–C.–F.o.–1 fr.

3590. A. K. M. A. NOYMЄPIANOC. CЄB. Même tête.

℞. L. B. (an 2). Victoire marchant à dr., tenant une couronne et une palme. . . Pot.4.–C.–F.o.–1 fr.

3591. Autre, avec L. B. Rome–*Nicéphore* assise sur

un siège et tournée à gauche; près d'elle, à terre, un bouclier. . . . . Pot.4.–C.–F.o.–1 fr.

3592. A. K. M. A. NOYMЄPIANOC. CЄB. Tête laurée de Numérien, à droite, avec le *paludamentum*.

℟. L. B. (an 2). Aigle éployé, entre deux *labarum*, une couronne dans son bec. . . Pot.4.–C.–F.o.–1 fr.

3593. Autre, avec ЄTOYC. Γ. Femme debout, vêtue de la *stola*, tenant dans la main dr. levée une fleur et dans la g. la haste transversale. Pot.4.–C.–F.o.–1 fr.

3594. Autre, avec ЄTOYC. Γ. Victoire marchant à dr., tenant une cour. et une palme. Pot.5.–C.–F.o.–1 fr.

3595. Autre, avec ЄTOYC. Γ. Victoire debout, tenant de la main droite une couronne et de la g. un trophée posé sur son épaule. ☐. . . . . Pot.5.–R¹.–F.o.–2 fr.

Band. Num. impp. I. p. 523.

3596. Autre, avec AЄΓ. B. TPAI. L. Γ. Aigle tourné à gauche et regardant derrière lui, avec une couronne dans son bec. . . . . Pot.4½.–R².–F.o.–3 fr.

## CARINVS.

*Les Médailles de Carinus sont*:

*En potin.* C. — F.o. Petit module, de. . . 1 à 4 fr.

---

3597. A. K. M. A. KAPINOC. K. Tête laurée de Carinus, à droite, la poitrine cuirassée.

℟. L. A. (an 1). La Fortune debout, avec ses attributs. . . . . Pot.4.–C.–F.o.–1 fr.

3598. Autre, avec L. A. L'Equité debout. ☐. *Band. Num. impp. I. p.* 538. . . . Pot.4.–R¹.–F.o.–2 fr.

3599. AY..... KAPINOC. K. Tête laurée de Carinus, la poitrine cuirassée.

℞. L. A. (an 1). Victoire marchant; astre. ☐. *M. Arigoni.* . . . . . Pot.4.–R¹.–F.o.–2 fr.

3600. Autre, avec L. A. L'Espérance. ☐. *Pocock. Inscr. ant. gr. et lat.* . . . . Pot.4.–R¹.–F.o.–2 fr.

3601. A. K. M. A. KAPINOC. CEB. Tête laurée de Carinus, à droite, avec *paludamentum* et cuirasse.

℞. L. A. Aigle éployé, tourné vers la gauche, avec une couronne dans son bec, entre deux enseignes militaires. . . . . Pot.4.–C.–F.o.–1 fr.

3602. Autre, avec B. (an 2). L'Espérance marchant, tournée à gauche. . . . . Pot.4.–C.–F.o.–1 fr.

3603. Autre semblable; mais, dans le champ, une étoile. . . . . Pot.4.–C.–F.o.–1 fr.

3604. Autre, avec L. B. Victoire marchant, tournée vers la droite, tenant une couronne de la main dr. et une palme de la g. . . . . Pot.4.–C.–F.o.–1 fr.

3605. Autre, avec ЄTOYC. B. Victoire marchant. ☐. *Zoëga Numism. ægypt. pag.* 335. *n°.* 9. *ex mus. Ainsl.* . . . . . Pot.4.–R¹.–F.o.–2 fr.

3606. Autre, avec L. B. Rome–*Nicéphore* assise sur un siège et tournée à gauche; près d'elle, à terre, un bouclier. . . . . Pot.4.–C.–F.o.–1 fr.

3607. Autre, avec L. B. Aigle éployé, tourné à gauche, avec une couronne dans son bec, entre deux *labarum.* . . . . . Pot.4.–C.–F.o.–1 fr.

3608. Autre semblable, avec un astre. ☐. *Cabinet de M. Tôchon, à Paris.* . . . Pot.5.–R¹.–F.o.–2 fr.

3609. Autre, avec ЄTOYC. Γ. . . La Providence debout, tournée à gauche. . . . . Pot.5.–C.–F.o.–1 fr.

3610. A. K. M.A. KAPINOC. CЄB. Tête laurée de Carinus, à droite, avec *paludamentum* et cuirasse.

℞. ЄTOYC. Γ. Victoire marchant à droite, tenant une couronne et une palme. . . Pot.4.–C.–F.o.–1 fr.

3611. Autre, avec ЄTOYC. Γ. Aigle tourné vers la g. et regardant derrière lui, avec une couronne dans son bec. . . . . Pot.4.–C.–F.o.–1 fr.

3612. Autre, avec AЄΓ. B. TPAI. L. Γ. (an 3). Aigle tourné à gauche et regardant à droite, avec une couronne dans son bec. . . . . Pot.4½.–R³.–F.o.–4 fr.

## DIOCLETIANVS.

*Les Médailles de Dioclétien sont :*

*En potin.* C. — F.o. Petit module, de. . . 1 à 6 fr.

---

3613. A. K. Γ. OYAA. ΔIOKΛHTIANOC. CЄB. Tête laurée de Dioclétien, à droite, avec *paludamentum* et cuirasse.

℞. L. A. (an 1). L'Espérance marchant, tournée à gauche. . . . . Pot.4.–C.–F.o.–1 fr.

3614. Autre, avec L. A. La Fortune debout, avec ses attributs. . . . . Pot.4.–C.–F.o.–1 fr.

3615. Autre, avec L. A. Femme crénelée, debout, vêtue de la *stola*, la main dr. levée et tenant la haste dans la gauche. . . . . Pot.4½.–C.–F.o.–1 fr.

3616. Autre, avec L. A. Femme voilée, debout, sacrifiant de la main droite et tenant l'*acerra* dans la g.; devant elle, un autel. . . . . Pot.4½.–R¹.–F.o.–2 fr.

3617. A. K. Γ. ΟΥΑΛ. ΔΙΟΚΛΗΤΙΑΝΟC. CЄB. Tête laurée de Dioclétien.

℟. L. A. (an 1). Pallas debout. ◻. *Tristan. Comm. hist. T. III. p.* 340. . . . . Pot.4.–R¹.–F.o.–2 fr.

3618. Autre, avec L. A. Minerve assise sur des armes, tenant la haste de la main gauche. ◻. *Pocock. Inscr. ant. gr. et lat.* . . . . . Pot.4.–R¹.–F.o.–2 fr.

3619. Autre, avec L. A. La Fortune couchée sur le *lectisternium*, à gauche. . . Pot.5.–C.–F.o.–1 fr.

3620. Autre, avec L. A. L'Equité assise. ◻. *Zoëga. Num. æg. pag.* 336. *n°.* 5. Pot.4.–R¹.–F.o.–2 fr.

3621. Autre, avec L. A. Figure demi-nue, assise, tenant une patère de la main droite et une corne d'abondance de la gauche; à ses pieds, un aigle. ◻. *Banduri. Num. impp.* II. *p.* 38. Pot.4.–R¹.–F.o.–2 fr.

3622. Autre, avec L. A. Aigle debout, tenant dans son bec une couronne; dans le champ, un astre. ◻. *Zoëga. l. c. n°.* 7. . . . . Pot.4.–R¹.–F.o.–2 fr.

3623. ΔΙΟΚΛΗΤΙΑΝΟC, CЄB. Tête de Dioclétien.

℟. L. B. (an 2). Jupiter assis, tenant une patère dans la main droite et la haste dans la gauche. ◻. *Banduri. l. c.* . . . . . Pot.4.–R¹.–F.o.–2 fr.

3624. A. K. Γ. ΟΥΑΛ. ΔΙΟΚΛΗΤΙΑΝΟC. CЄB. Tête laurée de Dioclétien, à droite, avec *paludamentum* et cuirasse.

℟. L. B. Jupiter nu, debout, tenant une patère de la main dr., la g. sur la haste et le *pallium* sur l'épaule; à ses pieds, un aigle. . . . . Pot.5.–R².–F.o.–3 fr.

3625. A. K. Γ. ΟΥΑ. ΔΙΟΚΛΗΤΙΑΝΟC. CЄB. Tête laurée de Dioclétien, à droite, avec le *paludamentum*.

℟. L. B. L'Equité debout, avec ses attributs. . . . . Pot.4.–C.–F.o.–1 fr.

3626. A. K. Γ. OYA. ΔIOKΛHTIANOC. CЄB. Tête laurée de Dioclétien, à droite, avec *paludamentum* et cuirasse.

℟. L. B. (an 2). L'Equité debout; dans le champ, un astre. . . . . Pot.4.–C.–F.o.–1 fr.

3627. Autre, avec L. B. La Providence debout; dans le champ, une étoile. . . . . Pot.4.–C.–F.o.–1 fr.

3628. Autre presque semblable. Pot.4.–C.–F.o.–1 fr.

3629. A. K. Γ. OYAA. ΔIOKΛHTIANOC. CЄB. Tête laurée de Dioclétien, avec le *paludam.* et la cuirasse.

℟. L. B. Femme debout, vêtue de la *stola*, tenant une branche d'olivier de la main droite et la haste transversale de la gauche. . . . Pot.5.–C.–F.o.–1 fr.

3630. Autre presque semblable; dans le champ, une étoile. ☐. . . . . Pot.5.–C.–F.o.–1 fr.

Zoëga. Num. ægypt. pag. 336. n°. 17.

3631. Autre, avec L. B. Déesse debout, avec une branche et une corne d'abondance. ☐. *Hard. ex mus. S. Genovefæ.* . . . . Pot.4.–R¹.–F.o.–2 fr.

3632. Autre, avec L. B. Femme debout, portant sur la main droite une petite Victoire et ayant un sceptre dans la g. ☐. *Mus. Arigoni.* Pot.4½.–R¹.–F.o.–2 fr.

3633. Autre, avec L. B. Femme debout, tenant des épis de la main droite et un flambeau de la g. ☐. *Mus. Theupoli.* II. *pag.* 1193. . . Pot.4½.–R¹.–F.o.–2 fr.

3634. Autre, avec L. B. Femme crénelée, debout, ayant une tête de Sérapis sur la main droite et la haste dans la gauche. . . . . Pot.4½.–C.–F.o.–1 fr.

3635. Autre, avec L. B. Rome–*Nicéphore* assise sur un siège et tournée à gauche; près d'elle, à terre, un bouclier. . . . . Pot.4½.–C.–F.o.–1 fr.

3636. Autre, avec L. B. L'Espérance marchant; dans

3617. A. K. Γ. OYAA. ΔIOKΛHTIANOC. CЄB. Tête laurée de Dioclétien.

℞. L. A. (an 1). Pallas debout. □. *Tristan. Comm. hist. T. III. p.* 340. . . . . Pot.4.–R¹.–F.o.–2 fr.

3618. Autre, avec L. A. Minerve assise sur des armes, tenant la haste de la main gauche. □. *Pocock. Inscr. ant. gr. et lat.* . . . . . Pot.4.–R¹.–F.o.–2 fr.

3619. Autre, avec L. A. La Fortune couchée sur le *lectisternium*, à gauche. . . Pot.5.–C.–F.o.–1 fr.

3620. Autre, avec L. A. L'Equité assise. □. *Zoëga. Num. æg. pag.* 336. *n°.* 5. Pot.4.–R¹.–F.o.–2 fr.

3621. Autre, avec L. A. Figure demi-nue, assise, tenant une patère de la main droite et une corne d'abondance de la gauche; à ses pieds, un aigle. □. *Banduri. Num. impp.* II. *p.* 38. Pot.4.–R¹.–F.o.–2 fr.

3622. Autre, avec L. A. Aigle debout, tenant dans son bec une couronne; dans le champ, un astre. □. *Zoëga. l. c. n°.* 7. . . . . Pot.4.–R¹.–F.o.–2 fr.

3623. ΔIOKΛHTIANOC, CЄB. Tête de Dioclétien.

℞. L. B. (an 2). Jupiter assis, tenant une patère dans la main droite et la haste dans la gauche. □. *Banduri. l. c.* . . . . . Pot.4.–R¹.–F.o.–2 fr.

3624. A. K. Γ. OYAA. ΔIOKΛHTIANOC. CЄB. Tête laurée de Dioclétien, à droite, avec *paludamentum* et cuirasse.

℞. L. B. Jupiter nu, debout, tenant une patère de la main dr., la g. sur la haste et le *pallium* sur l'épaule; à ses pieds, un aigle. . . . . Pot.5.–R².–F.o.–3 fr.

3625. A. K. Γ. OYA. ΔIOKΛHTIANOC. CЄB. Tête laurée de Dioclétien, à droite, avec le *paludamentum*.

℞. L. B. L'Equité debout, avec ses attributs. . . . . Pot.4.–C.–F.o.–1 fr.

3626. A. K. Γ. ΟΥΑ. ΔΙΟΚΛΗΤΙΑΝΟC. CЄB. Tête laurée de Dioclétien, à droite, avec *paludàmentum* et cuirasse.

℟. L. B. (an 2). L'Equité debout; dans le champ, un astre. . . . . Pot.4.–C.–F.o.–1 fr.

3627. Autre, avec L. B. La Providence debout; dans le champ, une étoile. . . . . Pot.4.–C.–F.o.–1 fr.

3628. Autre presque semblable. Pot.4.–C.–F.o.–1 fr.

3629. A. K. Γ. ΟΥΑΛ. ΔΙΟΚΛΗΤΙΑΝΟC. CЄB. Tête laurée de Dioclétien, avec le *paludam.* et la cuirasse.

℟. L. B. Femme debout, vêtue de la *stola*, tenant une branche d'olivier de la main droite et la haste transversale de la gauche. . . . Pot.5.–C.–F.o.–1 fr.

3630. Autre presque semblable; dans le champ, une étoile. ◻. . . . . Pot.5.–C.–F.o.–1 fr.

Zoëga. Num. ægypt. pag. 336. n°. 17.

3631. Autre, avec L. B. Déesse debout, avec une branche et une corne d'abondance. ◻. *Hard. ex mus. S. Genovefæ.* . . . . Pot.4.–R¹.–F.o.–2 fr.

3632. Autre, avec L. B. Femme debout, portant sur la main droite une petite Victoire et ayant un sceptre dans la g. ◻. *Mus. Arigoni.* Pot.4½.–R¹.–F.o.–2 fr.

3633. Autre, avec L. B. Femme debout, tenant des épis de la main droite et un flambeau de la g. ◻. *Mus. Theupoli.* II. *pag.* 1193. . . Pot.4½.–R¹.–F.o.–2 fr.

3634. Autre, avec L. B. Femme crénelée, debout, ayant une tête de Sérapis sur la main droite et la haste dans la gauche. . . . . Pot.4½.–C.–F.o.–1 fr.

3635. Autre, avec L. B. Rome–*Nicéphore* assise sur un siège et tournée à gauche; près d'elle, à terre, un bouclier. . . . . Pot.4½.–C.–F.o.–1 fr.

3636. Autre, avec L. B. L'Espérance marchant; dans

le champ, une étoile. ◻. *Zoëga Numismat. ægypt. pag.* 337. *n°.* 25. . . . . Pot.4½.–R¹.–F.o.–2 fr.

3637. A. K. Γ. OYÀA. ΔIOKΛHTIANOC. CЄB. Tête laurée de Dioclétien, avec le *paludamentum* et une cuirasse.

℞. L. B. (an 2). Victoire marchant. ◻. *Banduri. Num. impp.* II. 38. . . . . Pot.4½.–R¹.–F.o.–2 fr.

3638. Autre, avec L. B. Aigle debout, la tête tournée, tenant une couronne dans son bec. ◻. *Zoëga. l. c. n°.* 27. *a.* . . . . . Pot.4½.–C.–F.o.–1 fr.

3639. Autre semblable, avec une étoile. ◻. *Zoëga. l. c. n°.* 27. *b.* . . . . . Pot.4½.–C.–F.o.–1 fr.

3640. Autre, avec L. Γ. (an 3). Sérapis deb.. ◻. *Zoëg. l. c. n°.* 29. *ex mus. Ainsl.* Pot.4½.–R¹.–F.o.–2 fr.

3641. A. K. Γ. •YA. Δ1•KΛHTIAN•C. CЄB. Tête laurée de Dioclétien, à droite, avec le *paludamentum* et une cuirasse.

℞. ЄTOYC Γ. Sérapis debout, vêtu du *pallium*, la main droite levée et la haste dans la gauche; dans le champ, une étoile. . . . Pot.4½.–R¹.–F.o.–2 fr.

3642. Autre, avec L. Γ. Pallas debout, la main droite appuyée sur la haste et la gauche sur son bouclier posé à terre. . . . . Pot.4½.–R¹.–F.o.–2 fr.

3643. Autre, avec L. Γ. La Fortune debout, avec ses attributs. . . . . Pot.4½.–C.–F.o.–1 fr.

3644. A. K.Γ. OYAA. ΔIOKΛHTIANOC. CЄB. Même tête.

℞. ЄTOYC. Γ. Même type; dans le champ, une étoile. . . . . Pot.4½.–C.–F.o.–1 fr.

3645. Autre, sans l'étoile. ◻. . Pot.4½.–C.–F.o.–1 fr. Zoëga. l. c. n°. 34.

3646. Autre, avec L. Γ. La Providence deb.; dans le ch., étoile. ◻. *Mus. Arigoni.* Pot.4.–C.–F.o.–1 fr.

3647. A. K. Γ. •YA. AI•KAHTIAN•C. CЄB. Tête laurée de Dioclétien, à droite, avec le *paludamentum* et une cuirasse.

℟. ЄTOYC. Γ. (3). Victoire marchant à droite, tenant une couronne et une palme; dans le champ, une étoile. . . . . Pot.4.–C.–F.o.–1 fr.

3648. A. K. Γ. OYAA. AI•KAHTIAN•C. CЄB. Même tête de Dioclétien.

℟. ЄTOYC. Γ. Aigle tourné vers la gauche et regardant derrière lui, avec une couronne dans son bec. . . . . Pot.4½.–C.–F.o.–1 fr.

3649. A. K. Γ. •YAA. AI•KAHTIAN•C. CЄB. Tête laurée de Dioclétien, à dr., avec le *paludamentum*.

℟. L. A. (an 4). Pallas debout, la main droite appuyée sur sa lance et la gauche sur son bouclier posé à terre. . . . . Pot.4.–C.–F.o.–1 fr.

3650. A. K. Γ. •YA. AI•KAHTIAN•C. CЄB. Même tête

℟. L. A. Pallas–*Nicéphore* debout, la main gauche sur son bouclier. . . . . Pot.4.–C.–F.o.–1 fr.

3651. Autre, avec L. A. Pallas–*Nicéphore* debout; tenant de la main gauche une lance transversale; à ses pieds, devant elle, un bouclier. Pot.5.–C.–F.o.–1 fr.

3652. Autre presque sembl. . . Pot.4.–C.–F.o.–1 fr.

3653. Autre, avec L. A. Isis debout, tenant la tête de Sérapis. □. *Mus. Arigoni.* . . Pot.4.–C.–F.o.–1 fr.

3654. Autre, avec L. A. Victoire marchant à dr., avec une couronne et une palme. . Pot.4.–C.–F.o.–1 fr.

3655. Autre, avec L. A. Victoire marchant vers la g. et regardant derrière elle, tenant une couronne et une palme. . . . . Pot.4.–C.–F.o.–1 fr.

3656. A. K. Γ. •YA. ΔI•KΛHTIAN•C. CЄB. Tête aurée de Dioclétien, à dr., avec le *paludamentum*.

℞. L. Δ. (an 4). Jupiter assis; à ses pieds, un aigle. ◻. . . . . Pot.4.-R¹.-F.o.-2 fr.

Cabinet de M. Tôchon, à Paris.

3657. Autre, avec L. Δ. Aigle éployé, une couronne dans son bec, entre deux *labarum*; dans le champ, une étoile. . . . . Pot.4.-C.-F.o.-1 fr.

3658. Autre, avec L. Δ. Aigle debout, se retournant, une couronne dans son bec. ◻. . Pot.4.-C.-F.o.-1 fr.

Zoëga. Num. ægypt. pag. 337. n°. 42. *b*.

3659. Autre, avec L. Є. (an 5). Jupiter nu, debout, avec le *pallium* sur l'épaule gauche, tenant de la main dr. une patère et de la gauche la haste; à ses pieds, un aigle. ◻. . . . . Pot.4.-R¹.-F.o.-2 fr.

Zoëga. l. c. pag 338. n°. 46.

3660. Autre, avec L. Є. Femme crénelée, debout et vêtue de la *stola*, portant une tête de Sérapis sur la main droite, la gauche appuyée sur la haste; dans le champ, une étoile. . . . . Pot.4.-C.-F.o.-1 fr.

3661. Autre, avec L. Є. Pallas debout. ◻. *Zoëga. l. c. n°. 47. ex mus. Parm.* Pot.4.-R¹.-F.o.-2 fr.

3662. Autre, avec L. Є. La Providence debout. ◻. *Zoëga. l. c. n°.* 50. . . . . Pot.4.-R¹.-F.o.-2 fr.

3663. Autre, avec L. Є. Femme voilée, sacrifiant; devant elle, un autel. . . . . Pot.4.-C.-F.o.-1 fr.

3664. Autre, avec L. Є. L'Espérance marchant. ◻. *M. Theupoli.* II. *pag.* 1194. . . Pot.4.-R¹.-F.o.-2 fr.

2665. Autre, avec L. Є. Victoire marchant, tenant une couronne dans la main dr. ◻. . Pot.4.-R¹.-F.o.-2 fr.

Cabinet de M. Tôchon, à Paris.

3666.

3666. A. K. Γ. ·ΥΑΛ. ΔΙ·ΚΑΗΤΙΑΝ·C. CЄB. Tête laurée de Dioclétien, à dr., avec le *paludamentum*.

℞. L. Є. (an 5). Aigle tourné vers la droite, avec une palme sur l'aile gauche et une couronne dans le bec; étoile. . . . . Pot.3¼.–C.–F.o.–1 fr.

3667. A. K. Γ. ·ΥΑ. ΔΙ·ΚΑΗΤΙΑΝ·C. CЄB. Même tête de Dioclétien.

℞. L. Є. Aigle tourné à gauche, tenant une couronne dans son bec. . . . . Pot.4.–C.–F.o.–1 fr.

3668. A. K. Γ. ·ΥΑΛ. ΔΙ·ΚΑΗΤΙΑΝ·C. CЄB. Même tête de Dioclétien.

℞. L. ϛ. (an 6). L'Espérance marchant, à gauche; dans le champ, une étoile. . . Pot.4.–C.–F.o.–1 fr.

3669. Autre, sans l'étoile. ☐. . Pot.4.–C.–F.o.–1 fr.
Zoëga. Num. ægypt. pag. 338. n°. 54.

3670. Autre, avec L. ϛ. L'Equité debout; dans le ch., une étoile. . . . . Pot.4.–C.–F.o.–1 fr.

3671. A. K. Γ. ·ΥΑ. ΔΙ·ΚΑΗΤΙΑΝ·C. CЄB. Tête laurée de Dioclétien, à droite, avec le *paludamentum*.

℞. L. ϛ. Femme debout, vêtue de la *stola*, tenant des épis de la main droite et la haste transversale de la gauche. . . . . Pot.4.–C.–F.o.–1 fr.

3672. Autre semblable, mais avec une légère différence. . . . . Pot.4.–C.–F.o.–1 fr.

3673. Autre, avec L. ϛ. Femme sacrifiant. ☐. *Mus. Arigoni*. . . . . Pot.4.–R¹.–F.o.–2 fr.

3674. ΔΙ·ΚΑΗΤΙΑΝ·C. CЄB. Tête laurée de Dioclétien, à droite, sans le *paludamentum*.

℞. L. Z. (an 7). Jupiter nu deb., tenant une patère

de la main droite et la gauche sur la haste; à ses pieds, un aigle. . . . . .Pot.4½.–R¹.–F.o.–2 fr.

3675. ΔI•KΛHTIAN•C. CЄB. Tête laurée de Dioclétien, à droite, sans le *paludamentum*.

℟. L. Z. (an 7). Jupiter assis sur un siége, à g., tenant de la main droite une patère, la gauche sur la haste; à ses pieds, un aigle. Pot.4½.–C.–F.o.–1 fr.

3676. Autre presque sembl. . Pot.4½.–C.–F.o.–1 fr.

3677. ΔI•KΛHTIAN•C. CЄB. Tête laurée de Dioclétien, à droite, la poitrine cuirassée.

℟. L. H. (an 8). L'Espérance marchant; à l'exergue, Δ. . . . . .Pot.4½.–R¹.–F.o.–2 fr.

3678. Autre, avec ЄTOYC. H. Même type de l'Espérance marchant. ☐. . . . . Pot.4½.–R¹.–F.o.–2 fr.

Eckhel. Cat. mus. Vindob. pag. 281. n°. 14.

3679. ΔI•KΛHTIAN•C. CЄB. Tête laurée de Dioclétien, sans la cuirasse.

℟. L. H. Figure virile nue, debout, la tête ornée d'une fleur, le *pallium* sur les épaules, un épi dans la main droite et un disque dans un croissant sur la gauche; à ses pieds, un petit faune, les bras étendus. . . . . Pot.5.–R².–F o.–3 fr.

3680. Autre presque sembl. . Pot.4½.–R².–F.o.–3 fr.

3681. Autre, avec L. H. Jupiter assis sur un siége, à gauche, une patère dans la main droite et la haste dans la g.; à ses pieds, un aigle. Pot.4½.–C.–F.o.–1 fr.

3682. ΔIOKΛHTIANOC. CЄB. Tête laurée de Dioclétien, à droite, la poitrine cuirassée.

℟. L. H. Même type; à l'exergue, la lettre A. . . . . Pot.4.–R¹.–F.o.–2 fr.

3683. ΔIOKΛHTIANϘC. CЄB. Tête laurée de Dioclétien, à droite, sans cuirasse.

℞. L. H. (an 8). Rome-*Nicéphore* assise à g.; à terre, un bouclier. . . . . Pot.4½.-C.-F.o.-1 fr.

3684. ΔIOKΛHTIANOC. CЄB. Tête laurée, à droite, la poitrine cuirassée.

℞. L. ЄNATOY. L'Espérance marchant à gauche; à l'exergue, Δ. . . . . Pot.4½.-R¹.-F.o.-2 fr.

3685. Autre, avec L. ЄNATOY. Aigle tourné à gauche et regardant à dr., avec une couronne dans son bec; à l'exergue, Δ. . . . . Pot.4½.-R¹.-F.o.-2 fr.

3686. Autre, avec L. ЄNATOY. dans une couronne; au bas, A. ☐. . . . . Pot.4½.-R¹.-F.o.-2 fr.

Zoëga. Num. ægypt. p. 238. n°. 71.

3687. Autre, avec L. I. (an 10). Tête radiée du Soleil; palme. ☐. *Mus. Arigoni.* . Pot.4½.-R¹.-F.o.-2 fr.

3688. ΔIOKΛHTIANOC. CЄB. Tête laurée de Dioclétien, la poitrine cuirassée.

℞. L. I. Hercule debout, avec sa massue. ☐. *Band. Impp. II. p.* 39. . . . . Pot.4½.-R¹.-F.o.-2 fr.

3689. ΔI•KΛHTIAN•C. CЄB. Tête laurée de Dioclétien, à droite, sans la cuirasse.

℞. L. I. Jupiter nu, deb., tenant une patère dans la main dr., le *pallium* sur l'épaule g. et la main g. sur la haste; à ses pieds, un aigle. Pot.4½.-R¹.-F.o.-2 fr.

3690. Autre, avec L. I. L'Equité debout; dans le ch., une palme. ☐. . . . . Pot.4½.-C.-F.o.-1 fr.

Zoëga. l. c. n°. 75. ex mus. Arigoni.

3691. ΔI•KΛHTIAN•C. CЄB. Tête laurée de Dioclétien, à droite, la poitrine cuirassée.

℞. L. I. L'Espérance marchant à g.; au bas, la lettre Δ. . . . . Pot.4½.-C.-F.o.-1 fr.

3692. Autre, avec L. I. Même type; dans le champ, une palme. . . . . Pot.4½.-C.-F.o.-1 fr.



ASHMOLEAN OXFORD MUSEUM

3693. AI•KAHTIAN•C. CEB. Tête laurée de Dioclétien, à droite, la poitrine cuirassée.

℞. L. I. (an 10). Femme deb., vêtue de la *stola*, une branche d'olivier dans la main dr. et la haste transversale dans la g.; palme. . . . . Pot.4½.–C.–F.o.–1 fr.

3694. AIOKAHTIANOC. CEB. Tête laurée de Dioclétien, à droite, la poitrine cuirassée.

℞. L. I. Même type, sans la palme; à l'exergue, la lettre A. . . . . Pot.4½.–C.–F.o.–1 fr.

3695. Autre, avec L. I. La Fortune debout, avec ses attributs; dans le champ, une palme; à l'exergue, la lettre A. . . . . Pot.4.–C.–F.o.–1 fr.

3696. Autre, avec L. I. Victoire marchant à dr., tenant une cour. et une palme. Pot.4.–R¹.–F.o.–2 fr.

3697. Autre, avec L. IA. (an 11). Tête laurée de Jupiter, à droite. . . . . Pot.4.–R¹.–F.o.–2 fr.

3698. Autre presque sembl. . . Pot.4.–R¹.–F.o.–2 fr.

3699. Autre, avec L. IA. L'Espérance marchant, à gauche. . . . . Pot.4.–C.–F.o.–1 fr.

3700. Autre, avec L. IA. Femme debout, vêtue de la *stola*, tenant des épis de la main droite et la haste transversale de la gauche; dans le champ, une palme. . . . . Pot.4.–C.–F.o.–1 fr.

3701. Autre, avec L. IA. La Providence debout, regardant à gauche. . . . . Pot.4½.–C.–F.o.–1 fr.

3702. Autre, avec L. IA. Victoire marchant à dr., avec une cour. et une palme. . Pot.4.–C.–F.o.–1 fr.

3703. Autre, avec L. IA. Aigle debout, avec une couronne dans son bec. ☐. . . . . Pot.4.–C.–F.o.–1 fr.

Zoëga. Num. ægypt. pag. 339. n°. 80.

3704. Autre, avec L. IB. (an 12). Tête de femme couronnée d'épis. ☐. *Beger.* . . Pot.4½.–R¹.–F.o.–2 fr.

3705. ..... Tête laurée de Dioclétien.

℞. L. IB. (an 12). Tête d'Isis. ☐. *Harduin. ex mus. Jobert.* . . . . . Pot.4½.–R¹.–F.o.–2 fr.

3706. ΔI•KAHTIAN•C. C€B. Tête laurée de Dioclétien, à droite, la poitrine cuirassée.

℞. L. IB. Victoire marchant à droite, tenant une couronne et une palme. . . . Pot.4½.–C.–F.o.–1 fr.

3707. Autre, avec L. IB.? L'Espérance marchant à g.; dans le ch., une palme. . . . . Pot.4.–C.–F.o.–1 fr.

3708. Autre, avec L. IB. Jupiter assis sur un siége, à gauche, une patère dans la main droite et la gauche sur la haste. . . . . Pot.4½.–C.–F.o.–1 fr.

3709. Autre, avec L. IB. L'Equité assise, tournée à gauche. . . . . Pot.4½.–C.–F.o.–1 fr.

3710. A. K. Γ. OYAA. ΔIOKAHTIANOC. C€B. Tête laurée de Dioclétien, à droite, avec la cuirasse.

℞. L. IB. Rome–*Nicéphore* assise sur un siége et tournée à gauche; près d'elle, à terre, un bouclier. . . . . Pot.4½.–R¹.–F.o.–2 fr.

3711. ΔIOKAHTIANOC. C€B. Tête laurée de Dioclétien.

℞. L. IB. Aigle debout, tenant dans son bec une couronne; dans le champ, une palme. ☐. *Eckh. Cat. mus. Vind. p.* 281. *n°.* 18. . Pot.4.–R¹.–F.o.–2 fr.

3712. Autre, avec L. IB.? Aigle tourné vers la gauche et regardant derrière lui, tenant une couronne dans son bec. . . . . Pot.4.–C.–F.o–1 fr.

3713. Autre, avec L. IΓ.? (an 13). La Fortune debout, avec ses attributs. ☐. . . . . Pot.4.–R³.–F.o.–6 fr.

Harduin. ex mus. Christinae.

## VAL.-MAXIMIANVS.

*Les Médailles de Valère-Maximien sont :*

*En potin.* C. — F.o. Petit module, de . . . 1 à 4 fr.

3714. A. K. M. A. •YA. MAXIMIAN•C. CЄB. Tête laurée de Valère-Maximien, à droite, avec le *palud.*

℟. L. A. (an 1). Femme crénelée debout, ayant la tête de Sérapis sur la main droite et la gauche sur la haste. . . . . Pot.4½.-C.-F.o.-1 fr.

3715. A. K. M. A. •YA. MAXIMIAN•C. CЄB. Tête laurée de Valère-Maximien, à dr., avec le *paludam.*

℟. L. A. Femme debout, vêtue de la *stola*, tenant une branche d'olivier de la main dr. et la haste transversale de la g. . . . . Pot.4½.-C.-F.o.-1 fr.

3716. 2 autres presque sembl. . Pot.4½.-C.-F.o.-1 fr.

3717. MAXIMIANOC. (*a*) CЄB. Buste de Maximien lauré.

℟. L. A. Victoire marchant. □. *Band. Numism. impp. II. p.* 80. . . . . Pot.4½.-R¹.-F.o.-2 fr.

3718. A. K. M. •YA. MAXIMIAN•C. CЄB. Tête laurée de Valère-Maximien, à dr., avec le *paludam.*

℟. L. A. La Providence deb., la main dr. levée et tenant une double corne d'abondance de la gauche; dans le champ, une étoile. . . Pot.4½.-C.-F.o.-1 fr.

3719. 2 autres presque sembl. . Pot.4½.-C.-F.o.-1 fr.

3720. Autre, avec L. A. L'Equité debout; dans le champ, une étoile. . . . . Pot.4½.-C.-F.o.-1 fr.

3721. Autre, avec L. A. L'Espérance debout. □. *Cab. de M. Tochon, à Paris.* . . Pot.4½.-C.-F.o.-1 fr.

3722. .....IMIANOC. CЄB. Tête laurée de Valère-Maximien, à dr., sans le *paludam.*

(*a*) Є *pro* Ξ.

℞. L. A. (an 1). La Fortune debout, avec ses attributs. . . . . Pot.4½.–C.–F.o.–1 fr.

3723. A. K. M. A. OYA. MAΞIMIANOC. CЄB. Tête laurée de Valère-Maximien, à droite, avec le *palud.*

℞. L. A. Maximien et Dioclétien debout, vêtus de la toge et se donnant la main. Pot.5.–R².–F.o.–3 fr.

3724. A. K. M. OYA. MAΞIMIANOC. CЄB. Tête laurée de Maximien, à droite, avec le *paludam.*

℞. L. A. Aigle tourné à g. et regardant vers la dr., tenant une cour. dans son bec. Pot.4.–C.–F.o.–1 fr.

3725. A. K. M. A. OYA. MAΞIMIANOC. CЄB. Tête laurée de Valère-Maximien, à dr., avec le *paludam.*

℞. L. A. Même type de l'aigle. Pot.4½.–C.–F.o.–1 fr.

3726. Autre, avec L. B. (an 2). L'Espérance marchant, tournée à gauche. . . . . Pot.4½.–C.–F.o.–1 fr.

3727. A. K. M. OYA. MAΞIMIANOC. CЄB. Même tête laurée, avec le *paludamentum.*

℞. L. B. Même type de l'Espérance; dans le champ, une étoile. . . . . Pot.4½.–C.–F.o.–1 fr.

3728. Autre, avec L. B. Victoire marchant à droite, tenant une couronne de la main droite et une palme de la gauche; étoile. . . . . Pot.4½.–C.–F.o.–1 fr.

3729. A. K. M. A. •YA. MAΞIMIAN•C. CЄB. Même tête laurée, avec le *paludamentum.*

℞. L. B. Même type de la Victoire, sans l'étoile. . . . . Pot.4½.–C.–F.o.–1 fr.

5730. Autre, avec L. B. Rome-*Nicéphore* assise. ☒. *Band. Num. Impp. II. p.* 80. Pot.4½.–R¹.–F.o.–2 fr.

3731. A. K. M. •YA. MAΞIMIAN•C. CЄB. Tête laurée de Valère-Maximien, à dr., avec le *paludam.*

℞. L. B. Aigle tourné vers la gauche et regardant

à droite, avec une couronne dans son bec; dans le champ, une étoile. . . . . Pot.4½.–C.–F.o.–1 fr.

3732. Autre, avec L. B. (an 2). Aigle entre deux enseignes militaires. ◘. *Pocock*. . Pot.4½.–R¹.–F.o.–2 fr.

3733. A. K. M. A. •YA. MAΞIMIAN•C. CЄB. Tête laurée de Valère-Maximien, à dr., avec le *paludam*.

℞. L. Γ. (an 3). La Providence deb., la main dr. levée et tenant une double corne d'abondance dans la gauche. . . . . Pot.4½.–C.–F.o.–1 fr.

3734. A. K. M. •YA. MAΞIMIAN•C. CЄB. Même tête.

℞. L. Γ. Même type de la Providence, mais, dans le champ, une étoile. . . . . Pot.4½.–C.–F.o.–1 fr.

3735. Autre, avec L. Γ. L'Espérance marchant. ◘. *M. Arigoni*. . . . . Pot.4½.–C.–F.o.–1 fr.

3736. Autre, avec L. Γ. La Fortune debout, avec ses attributs. ◘. . . . . Pot.5.–C.–F.o.–1 fr.

Zoëga. Num. ægypt. p. 340. n°. 18.

3737. Autre, avec L. Γ. L'Equité debout. ◘. *Zoëga. l. c. n°.* 19. . . . . Pot.4½.–C.–F.o.–1 fr.

3738. Autre, avec L. Γ. Victoire marchant à dr., tenant une couronne et une palme; dans le champ, une étoile. . . . . Pot.4½.–C.–F.o.–1 fr.

3739. A. K. M. A. •YA. MAΞIMIAN•C. CЄB. Tête laurée de Valère-Maximien, à dr., avec le *paludam*.

℞. L. Γ. Même type de la Victoire, sans l'étoile dans le champ. . . . . Pot.4½.–C.–F.o.–1 fr.

3740. A. K. M. OYA. MAΞIMIANOC. CЄB. Même tête.

℞. L. Γ. Femme debout, vêtue de la *stola*, tenant de la main droite une patère au-dessus d'un autel et portant dans la g. l'*acerra*. . Pot.4½.–R¹.–F.o.–2 fr.

3741. Autre, avec L. Γ. Figure assise sur des dépouil-

les, une corne d'abondance dans la main dr. et une palme dans la g. ⊡. *Pocock.* . Pot.4½.–C.–F.o.–1 fr.

3742. A: K. M. •YA. MAⲘIMIAN•C. CЄB. Tête laurée de Valère-Maximien, à dr., avec le *paludam.*

℟. L. Γ. (an 3). Aigle, les ailes éployées, vu presque de face et tenant une couronne dans son bec; dans le champ, une étoile. . . Pot.4½.–C.–F.o.–1 fr.

3743. A. K. M. A. •YA. MAⲘIMIAN•C. CЄB. Même tête.

℟. L. Γ. Aigle à g. et regardant à dr., une couronne dans son bec. . . . . Pot.4½.–C.–F.o.–1 fr.

3744. A. K. M. A. OYA. MAⲘIMIANOC. CЄB. Tête laurée de Valère-Maximien, à dr., avec le *palud.*

℟. L. Δ. (an 4). Femme crénelée, debout, vêtue de la *stola*, ayant sur la main dr. la tête de Sérapis et la haste dans la gauche. . . Pot.4½.–C.–F.o.–1 fr.

3745. Autre, avec L. Δ. Femme debout, vêtue de la *stola*, tenant des épis dans la main droite et la haste transversale dans la gauche. . . Pot.5.–C.–F.o.–1 fr.

3746. Autre, avec L. Δ. Victoire marchant à dr., tenant une couronne et une palme; dans le champ, une étoile. . . . . Pot.4½.–C.–F.o.–1 fr.

3747. Autre, avec L. Δ. Même type de la Victoire allant à gauche, sans l'étoile. . . Pot.4½.–C.–F.o–1 fr.

3748. Autre, avec L. Δ. Figure debout, ayant sur la main dr. une petite Victoire et dans la g. la haste; à ses pieds, un bouclier. ⊡. . Pot.4½.–R¹.–F.o.–2 fr.

Cabinet de M. Tochon, à Paris.

3749. Autre, avec L. Δ. L'Espérance deb. ⊡. *Même cabinet.* . . . . . Pot.4½.–R¹.–F.o.–2 fr.

3750. Autre, avec L. Δ. Aigle à gauche et regardant derrière lui, tenant une couronne dans son bec; dans le champ, une étoile. . . . . Pot.4½.–C.–F.o.–1 fr.

3751. A. K. M. A. OYA. MAXIMIANOC. CEB. Tête laurée de Valère-Maximien, à dr., avec le *paludam.*

℞. L. ϵ. (an 5). La Fortune debout; dans le ch., une étoile. . . . . Pot.4½.–C.–F.o.–1 fr.

3752. Autre, avec L. ϵ. L'Equité debout, avec ses attributs. . . . . Pot.3½.–C.–F.o.–1 fr.

3753. Autre presque semblable. Pot.4½.–C.–F.o.–1 fr.

3754. Autre, avec L. ϵ. La Providence debout; dans le champ, une étoile. . . . . Pot.4½.–C.–F.o.–1 fr.

3755. MAXIMIANOC. CEB. Tête laurée de Valère-Maximien, à droite, avec le *paludamentum.*

℞. L. ς. (an 6) Hercule–*Nicéphore* nu et debout, tenant sa massue et la dépouille du lion dans la main g.; dans le ch., une étoile. Pot.4½.–R¹.–F.o.–2 fr.

3756. Autre semblable, mais sans l'étoile. ◻. *Mus. Arigoni.* . . . . . Pot.4½.–C.–F.o.–1 fr.

3757. Autre avec L. ς. Hercule debout, dans l'attitude de celui de Farnèse; dans le champ, une étoile. . . . . Pot.4½.–R¹.–F.o.–2 fr.

3758. Autre, avec L. ς. Victoire marchant à dr., tenant une couronne et une palme; dans le ch., une étoile. . . . . Pot.4½.–C.–F.o.–1 fr.

3759. Autre, avec L. ς. Même type de la Victoire allant à gauche; étoile. . . . . Pot.4½.–C.–F.o.–1 fr.

3760. Autre, avec L. Z. (an 7). L'Espérance marchant; dans le champ, une palme. ◻. Pot.4½.–C.–F.o.–1 fr.

Zoëga. Num. ægypt. pag. 341. n°. 45.

3761. Autre, avec L. Z. L'Espérance marchant, à g.; dans le champ, une étoile. . . Pot.4½.–C.–F.o.–1 fr.

3762. Autre semblable, sans l'étoile. ◻. *Eckhel. Cat. mus. Vindob.* 282. *n°.* 14. . Pot.4½.–C.–F.o.–1 fr.

3763. MAXIMIANOC. CEB. Tête laurée de Valère-Maximien, à droite; avec le *paludamentum*.

℞. L. Z. (an 7). Victoire marchant à g., tenant une couronne de la main dr. levée et une palme de la g.; dans le ch., une étoile. . Pot.4½.–C.–F.o.–1 fr.

3764. Autre, avec L. Z. Victoire à droite; dans le ch., une étoile. . . . . Pot.4½.–C.–F.o.–1 fr.

3765. MAXIMIANOC. CEB. Même tête, sans *paludam.*

℞. L. Z. Même type de la Victoire; à l'exergue, la lettre B. . . . . Pot.4½.–C.–F.o.–1 fr.

3766. MAXIMIANOC. CEB. Même tête, avec *paludam.*

℞. L. Z. Hercule nu, debout, la main dr. sur sa massue et une pomme dans la gauche; dans le champ, une étoile. . . . . Pot.4½.–R¹.–F.o.–2 fr.

3767. Autre, avec L. Z. Hercule debout, ayant sur la main droite une petite Victoire et dans la gauche sa massue; dans le champ, une étoile. ◻. *Band. Num. Impp. II. p.* 81. . . . . Pot.4½.–R¹.–F.o.–2 fr.

3768. Autre, avec L. Z. Jupiter nu, debout, tenant de la main droite une patère et de la gauche un manteau et la haste; à ses pieds, un aigle. ◻. *Zoëga. N. ægypt. pag.* 341. *n°.* 40. . Pot.4½.–R¹.–F.o.–2 fr.

3769. Autre, avec L. Z. Victoire marchant à droite, tenant une couronne et une palme; à l'exergue, la lettre Γ. . . . . Pot.4½.–C.–F.o.–1 fr.

3770. MAXIMIANOC. CEB. Tête laurée de Maximien, à droite, sans le *paludamentum.*

℞. L. Z. L'Equité debout; à l'exergue, la lettre I. . . . . Pot.4½.–C.–F.o.–1 fr.

3771. Autre, avec L. Z. Hercule assis sur un rocher et vu de face, ayant sur la main droite une tête ra-

diée et la gauche appuyée sur sa massue; à l'exergue, la lettre B. . . . . Pot.4½.–R³.–F.o.–3 fr.

3772. Autre, avec L. H. (an 8). L'Espérance marchant; à l'exergue, la lettre Γ. ◻. *Zoëga. Num. æg. pag.* 341. *n°.* 46. . . . . Pot.4½.–C.–F.o.–1 fr.

3773. MAXIMIANOC. CEB. Tête laurée de Valère-Maximien, à droite, avec le *paludamentum*.

℞. L. H. L'Espérance marchant à gauche; à l'exergue, la lettre Δ. . . . . Pot.4½.–C.–F.o.–1 fr.

3774. Autre, sans lettre à l'exergue. ◻. *Eckhel. Cat. mus. Vindob.* 282. *n°.* 16. . Pot.4½.–C.–F.o.–1 fr.

3775. Autre, avec L. H. La Fortune debout; à l'exergue, Γ.; dans le ch., étoile. Pot.4½.–C.–F.o.–1 fr.

3776. Autre, avec L. H. La Providence debout; à l'exergue, la lettre Δ. ◻. . . . . Pot.4½.–C.–F.o.–1 fr.

Zoëga. l. c. n°. 50.

3777. Autre, avec L. H. Victoire marchant, avec une couronne et une palme; à l'exergue, la lettre B. ◻. *Zoëga. l. c. n°.* 51. . . . . Pot.4½ –C.–F.o.–1 fr.

3778. Autre, avec la lettre Δ. . Pot.4½.–C.–F.o.–1 fr.

3779. Autre, avec L. H. Femme debout, ayant sur la main droite une petite Victoire et dans la gauche la haste. ◻. *Pocock.* . . . . . Pot.4½.–R¹.–F.o.–2 fr.

3780. Autre, avec L. H. Rome–*Nicephore* assise. ◻. *Mus. Arigoni.* . . . . . Pot.4½.–R¹.–F.o.–2 fr.

3781. Autre, avec L. H. L'empereur à cheval, en pacificateur. ◻. . . . . Pot.4½.–R².–F.o.–4 fr.

Zoëga. l. c. p. 342. n°. 52. b. ex mus. Ainsl.

3782. Autre, avec L. H. Jupiter deb.; devant lui, à ses pieds, un aigle. ◻. . . . Pot.4½.–R¹.–F.o.–2 fr.

Mus. Arigoni.

3783. Autre, avec L. H. Aigle tourné à gauche et re-

gardant derrière lui, tenant une couronne dans son bec. . . . . Pot.4½.–C.–F.o.–1 fr.

3784. MAXIMIANOC. CEB. Tête laurée de Valère-Maximien, à droite, avec le *paludamentum*.

℟. L. ЄNATOY. L'Espérance marchant, tournée à gauche. . . . . Pot.4½.–C.–F.o.–1 fr.

3785. Autre, avec L. ЄNAT•Y. Femme debout, vêtue de la *stola*, tenant une branche d'olivier de la main droite et la haste de la g. . . . Pot.4½.–C.–F.o.–1 fr.

3786. Autre, avec L. ЄNATOY. Même type; à l'exergue, la lettre B. . . . . Pot.4.–C.–F.o.–1 fr.

3787. Autre, avec L. ЄNATOY. La Providence deb.; à l'exergue, la lettre Γ. . . . Pot.4½.–C.–F.o.–1 fr.

3788. Autre, avec L. ЄNATOY. Même type de la Providence debout; dans le champ, un astre. ◘ *Cab. de M. Tôchon, à Paris.* . . . . Pot 4½.–C.–F.o.–1 fr.

3789. Autre semblable, mais sans astre. ◘. *Zoëga. N. œgypt. pag.* 342. *n°.* 57. . . Pot.4½.–C.–F.o.–1 fr.

3790. Autre, avec ЄNATOY. L., en trois lignes, dans une couronne de laurier. . . Pot.4½.–R¹.–F.o.–2 fr.

3791. Autre, avec L. I. (an 10). Tête du Soleil. ◘. *Cab. de M. Tôchon, à Paris.* . . . Pot.4.–C.–F.o.–1 fr.

3792. Autre, avec L. I. L'Espérance marchant, tournée à gauche. . . . . Pot.4.–C.–F.o.–1 fr.

3793. Autre, avec L. I. L'Espérance marchant; dans le champ, une palme. ◘. . . . Pot.4.–C.–F.o.–1 fr.

Zoëga. l. c. n°. 61.

3794. Autre, avec L. I. (*Rétrograde*). Même type de l'Espérance, sans la palme. . Pot.4½.–C.–F.o.–1 fr.

3795. Autre, avec L. I. Femme deb., tenant de la main dr. un rameau et de la g. une corne d'abondance. ◘. *Band. Num. Impp. II. p.* 81. Pot.4½.–R¹.–F.o.–2 fr.

3796. MAXIMIANOC. CEB. Tête laurée de Valère-Maximien, à droite, avec le *paludamentum*.

℞. L. I. (an 10). Victoire marchant. ⊡. *Pocock. Ins. ant. gr. et lat.* . . . . Pot.4½.–R¹.–F.o.–2 fr.

3797. Autre, avec L. I. Aigle la tête tournée, tenant une couronne dans son bec. ⊡. Pot.4½.–R¹.–F.o.–2 fr.

Cabinet de M. Tôchon, à Paris.

3798. Autre, avec L. IA. (an 11). L'Equité debout; dans le ch., une étoile. . . . Pot.4½.–C.–F.o.–1 fr.

3799. MAXIMIANOC. CEB. Tête laurée de Maximien, à droite, sans le *paludamentum*.

℞. L. IA. Jupiter nu, debout, ayant une patère dans la main droite, la gauche sur la haste; à ses pieds, un aigle. . . . . Pot.4½.–C.–F.o.–1 fr.

3800. Autre, avec L. IA. La Providence assise. ⊡. *Cab. de M. Tôchon, à Paris.* . Pot.4½.–R¹.–F.o.–2 fr.

3801. Autre, avec L. IA. Aigle debout, tenant dans son bec une couronne. ⊡. . . . . Pot.4½.–C.–F.o.–1 fr.

Zoëga. Num. æg. p. 342. n°. 64. ex mus. Bracc.

3802. MAXIMIANOC. CEB. Tête laurée de Maximien, à droite, avec le *paludamentum*.

℞. L. IB.? (an 12). L'Espérance. ⊡. *Zoëga. l. c. n°.* 65. . . . . Pot 4½.–R¹.–F.o.–2 fr.

3803. A. K. M. OYA. MAXIMIANOC CEB. Même tête.

℞. Date effacée. La Fortune debout. ⊡. *Zoëga. l. c. n°.* 69. . . . . Pot.4½.–R⁴.–F.*.–3 fr.

3804. Autre, avec L..... Rome–*Nicéphore* assise sur un bouclier, à gauche. . . . .Pot.4½.–C.–F.o.–1 fr.

3805. MAXIMIANOC. CEB. Même tête.

℞. Date effacée. L'Equité debout. ⊡. *Zoëga. l. c. n°.* 70. . . . . Pot.4½.–R⁴.–F.o.–3 fr.

CONSTANTIVS-Chlorus, Caesar.

*Les Médailles de Constance-Chlore sont :*

*En potin.* R°. — F.o. Petit module, de. . . . . 3 à 6 fr.

3806. ΦΛΑ. ΚΩΝCTANTIOC. K. Tête laurée de Constance-Chlore, à droite, avec le *paludamentum.*

℞. L. A. (an 1). L'Espérance marchant; à l'exergue, la lettre Δ. ☐. . . . . Pot.4½.–R³.–F.o.–6 fr.

Zoëga. Num. ægypt. pag. 343. n°. 1.

3807. Autre semblable à la précédente, mais à l'exergue la lettre A. ☐. . . . . Pot.4½.–R³.–F.o.–6 fr.

Zoëga. l. c. n°. 2. ex mus. Veritá.

3808. Autre, avec L. A. Isis debout, ayant sur la main dr. la tête de Sérapis. ☐. . . Pot.4½.–R³.–F.o.–6 fr.

Zoëga. l. c. n°. 3. ex mus. Ainsl.

3809. Autre, avec L. A. Aigle debout, tenant dans son bec une couronne. ☐. . . . . Pot.4½.–R³.–F.o.–6 fr.

Zoëga. l. c. n°. 4. ex eod. mus.

3810. OYAA. ΚΩCTANTIOC (*Sic*). K. Tête laurée de Constance-Chlore.

℞. L. B. (an 2). La Fortune debout. ☐. *Hard. ex mus. Chamill.* . . . . . Pot.4½.–R².–F.o.–3 fr.

3811. ΦΛ. ΚΩCTANTIOC (*Sic*). K. Tête laurée de Constance-Chlore, à dr., avec le *paludamentum.*

℞. L. B. L'Espérance allant à gauche; dans le ch., une palme. . . . . Pot.4½.–R².–F.o.–3 fr.

3812. ΦΛΑ. ΚΩCTANTIOC (*Sic*). K. Même tête.

℞. L. B. Même type de l'Espérance; dans le ch., une étoile. . . . . Pot.4½.–R².–F.o.–3 fr.

3813. Autre, avec L. B. Aigle debout, avec une palme

sur l'aile gauche. ☐. *Mus. Sancl. num. sel.* III. *p.* 145. . . . . Pot.4½.–R².–F.o.–3 fr.

3814. ΦΛΑ. ΚΩΝCTANTIOC. K. Tête laurée de Constance–Chlore, à droite, avec le *paludamentum.*

℞. L. Γ.? (an 3). Rome – *Nicéphore* assise sur un bouclier, à gauche. . . . . Pot.4½.–R².–F.o.–3 fr.

3815. Autre, avec L. Γ. La Providence deb. ☐. *Zoëg. Num. æg. p.* 343. *n°.* 7. . . Pot.4½.–R².–F.o.–3 fr.

3816. Autre, avec L. Γ. Victoire marchant. ☐. *Zoëg. l. c. n°.* 8. *ex mus. Ainsl.* . Pot.4½.–R².–F.o.–3 fr.

3817. Autre, avec L. Γ. Type de l'Espérance allant à gauche. . . . . Pot.4½.–R².–F.o.–3 fr.

3818. ΚΩΝCTANTIOC. K. Tête laurée.

℞. L. Δ. (an 4). L'Espérance marchant. ☐. *Zoëga. l. c. n°.* 11. . . . . Pot.4½.–R³.–F.o.–6 fr.

3819. Autre, avec L. Δ. Rome assise. ☐. *Zoëga. l. c. n°.* 12. *ex Hard.* . . . . . Pot.4½.–R³.–F.o.–6 fr.

3820. Autre, avec L. Δ. Aigle debout, ayant une palme entre les ailes. ☐. . . . . Pot.4½.–R³.–F.o.–6 fr.

Band. Num. Impp. II. p. 109.

## GAL.-MAXIMIANVS, Caesar.

*Les Médailles de Galère–Maximien sont :*

*En potin.* R³. — F.o. Petit module . . . . . 6 fr.

---

3821. MAΞIMIANOC. K. Tête laurée de Galère–Maximien, à droite, avec le *paludamentum.*

℞.

℞. L. A. (an 1). L'Espérance marchant; dans le champ, une palme. ◻. . . . Pot.4½.–R³.–F.o.–6 fr.
Zoëga. Num. ægypt. p. 343. n°. 1.

3822. ΓAA. MAXIMIANOC. K. Tête laurée de Galère-Maximien, à droite, avec le *paludamentum*.
℞. L. A. Tête de Sérapis. ◻. *Eckhel. Cat. mus. Vindob. pag.* 282. *n°.* 1. . . Pot 4½.–R³.–F.o.–6 fr.

3823. Autre, avec L. A. Rome assise; à l'exergue, Γ. ◻. *Band. N. impp.* II. 143. Pot 4½.–R³.–F.o 6 fr.

3824. ΓAA. MAXIMIANOC. K. Tête laurée de Galère-Maximien, à droite, avec le *paludamentum*.
℞. L. A. Aigle éployé, de face et regardant à dr., entre deux *labarum*. . . . . Pot.4½.–R³.–F.o.–6 fr.

3825. Autre, avec L. B. (an 2). Victoire marchant à droite, tenant une couronne de la main droite et une palme de la gauche. . . . . Pot.4½.–R³.–F.o.–6 fr.

3826. MAXIMIANOC. K. Tête laurée de Galère-Maximien, à droite, avec le *paludamentum*.
℞. L. B. La Fortune debout; à l'exergue, la lettre A. ◻. *Zoëga. l. c. n°.* 5. . . Pot.4½.–R³.–F.o.–6 fr.

3827. ΓAA. MAXIMIANOC. K. Tête laurée de Galère-Maximien, à droite, avec le *paludamentum*.
℞. L. Γ. (an 3). L'Espérance marchant, tournée à gauche. . . . . Pot.4.–R³.–F.o.–6 fr.

3828. Autre, avec L. Γ. Victoire marchant. ◻. *Zoëga. l. c. n°.* 6. *a*. . . . . Pot.4½.–R³.–F.o.–6 fr.

3829. Autre, avec L. Γ. Aigle tenant dans son bec une couronne. (*a*) ◻. *Mus. Arig.* Pot.4½.–C.–F.o.–1 fr.

---

(*a*) Cette médaille d'Arigoni est de Valère-Maximien.

3830. MAXIMIANOC. K. Tête laurée de Galère-Maximien, à droite, avec le *paludamentum*.

℞. L. Δ. (an 4). Tête radiée du Soleil. ◻. *Eckhel. Cat. mus. Vind. pag.* 282. . Pot.4½.–R³.–F.o.–6 fr.

3831. .....Tête de Galère-Maximien.

℞. L. Δ. Tête imberbe casquée, avec une cuirasse et un javelot transversal. ◻. *Zoëga. Num. ægypt. p.* 344. *n°.* 14. *ex mus. Ver.* . Pot.4½.–R³.–F.o.–6 fr.

3832. ΓΑΛ. MAXIMIANOC. K. Tête laurée de Galère-Maximien, à droite, avec le *paludamentum*.

℞. L. Δ. L'Equité deb. ◻. Pot.4½.–R³.–F.o.–6 fr.
Zoëga. l. c. n°. 10.

3833. MAXIMIANOC. K. Tête laurée de Galère-Maximien, à droite, avec le *paludamentum*.

℞. L. Δ. L'Espérance marchant. ◻. *Zoëga. l. c. n°.* 11. . . . . Pot.4½.–R³.–F.o.–6 fr.

3834. Autre, avec L. Δ. L'Equité assise, à g., avec ses attributs. . . . . Pot.4½.–R³.–F.o.–6 fr.

3835. Autre, avec L. Δ. Aigle éployé, avec une couronne dans son bec. ◻. . . . Pot.4½.–R³.–F.o.–6 fr.
Zoëga. l. c. n°. 9.

3836. Autre, avec L. Δ. Aigle tourné vers la droite, avec une couronne dans le bec et une palme sur l'aile gauche. . . . . Pot.4½.–R³.–F.o.–6 fr.

3837. ΓΑΛ. MAXIMIANOC. K. Tête laurée de Galère-Maximien, à droite.

℞. L. Δ. dans une moitié de couronne de laurier, fermée par les ailes éployées d'un aigle. ◻. *Mus. Sanclem. num. sel.* III. *p.* 145. . Pot.4.–R².–F.o.–6 fr.

ACHILLEVS, LICINIVS senior.

*Les Médailles de ces deux Princes sont fausses.*

# NOMES D'ÉGYPTE.

## ALEXANDRIA. *Médailles impériales.*

*Les Médailles de ce Nome sont :*

*En bronze.* R⁷. — F.*. Petit module. . . . . 30 fr.

### *Hadrianus.*

1. AYT. KAI. TPAI. AΔPIA. CЄB. Tête laurée d'Hadrien, à droite, avec la chlamyde sur l'épaule g.

℞. AΛEΞ. L. IA. (an 11). Figure militaire debout, tournée à droite, tenant une haste de la main droite et un quadrupède sur la gauche ; dans le champ, une étoile. . . . . Æ.4½.–R⁷.–F.*.–30 fr.

2. Autre, avec AΛЄX (*Sic*). L. IA. Type presque semblable. ☐. . . . . Æ.4½. R⁷.–F.* –30 fr.

Mus. Sanclem. num sel. II. pag. 201.

## ANTAEOPOLITES. *Médailles impériales.*

*Les Médailles de ce Nome sont :*

*En bronze.* { R⁶. — F.*. Petit module. . . . . 24 fr.
{ R⁸. — F.o. Grand module. . . . . 100 fr.

### *Trajanus.*

3. .....TPAIAN. CЄB. ΓЄPM. Δ..... Tête laurée de Trajan, à droite.

℞. ...NTAIO... L. IΓ. (an 13). Figure militaire laurée, debout, ayant un épervier sur la main droite et

dans la gauche une haste et un arc. ☐. ✲. *Cabinet de M. Tôchon, à Paris.* . . Æ.9½.–R⁸.–F.o.–100 fr.

### *Hadrianus.*

4. AYT. KAI. TPAI. AΔPIA. CЄB. Tête laurée d'Hadrien, à droite, avec la chlamyde sur l'épaule g.

℞. ANTAIO. L. IA. (an 11). Homme imberbe debout, à demi-couvert du *pallium*, la tête surmontée d'une fleur, tenant la haste pure de la main dr. et un crocodile sur la gauche. . . . Æ.4½.–R⁶.–F.✲.–24 fr.

5. Autre, avec ANTA. L. IA. L'Espérance deb., levant sa robe de la main dr. et tenant une fleur de la g. ☐. *Mus. Sancl. num. s.* II. 102. Æ.4½.–R⁶.–F.✲.–24 fr.

APHRODITOPOLITES. *Médailles impériales.*

*Les Médailles de ce Nome sont:*

*En bronze.* { R⁸. — F.✲. Petit module. . . . . 50 fr.
R⁷. — F.o. Grand module. . . . . 80 fr.

### *Trajanus.*

6. AYT. TPAIAN. CЄB. ΓЄPM. ΔAKIK. Tête laurée de Trajan, à droite, avec l'ægide sur l'épaule g.

℞. ΑΦΡΟΔЄITOΠOΛITHC. L. IΓ. (an 13). Temple distyle; au milieu, une femme debout, vêtue de la *stola*, tenant une petite idole, entre deux sphinx accroupis sur deux bases. . . . Æ.10.–R⁷.–F.o.–80 fr.

### *Hadrianus.*

7. AYT. KAI..... Tête laurée d'Hadrien, à droite, avec la chlamyde sur l'épaule gauche.

℞. ΑΦΡΟΔ. LIA. (an 11) Femme debout, le *modius* en tête et voilée, soutenant sur chacune de ses mains une petite figure. ☐. ✲. . . . Æ.4.–R⁸.–F.*.–50 fr.

Cabinet de M. Tôchon, à Paris.

APOLLONOPOLITES. *Médailles impériales.*

*Les Médailles de ce Nome sont :*

*En bronze.* { R⁵. — F.*. Petit module. . . . . 18 fr.
R⁷. — F.o. Grand module. . . . . 80 fr.

## *Hadrianus.*

8. ΑΥΤ. ΚΑΙ. ΤΡΑΙ. ΑΔΡΙΑ. CЄΒ. Tête laurée d'Hadrien, à droite, avec la chlamyde sur l'épaule gauche.

℞. ΑΠΟΛΛΩΝ. L. IA. (an 11). Osiris debout, à demi-couvert du *pallium*, portant la main droite à sa tête et sur la g. un épervier. Æ.4½.–R⁵.–F.*.–18 fr.

9. Autre, avec ΑΠΟΛΛ. L. IA. Homme à demi-nu, debout, la tête ornée d'une fleur, la main dr. sur la haste et un épervier sur la g. ☐. Æ.4½.–R⁵.–F.*.–18 fr.

Zoëga. Num. ægypt. pag. 126. n°. 244.

10. Autre, avec ΑΠΟΛΛ. L. IA. Apollon avec un habit retroussé, marchant à droite, portant la main dr. à sa tête et ayant sur la g. un oiseau. ☐. *Zoëga. l. c.* n°. 245. *ex mus. Flor.* (*a*). Æ.4½.–R⁵.–F.*.–18 fr.

11. Autre, avec ΑΠΟΛ. L. IA. Femme debout, vêtue de la *stola*, versant de la main droite une patère sur un autel et tenant de la gauche une corne d'abondance. ☐. . . . . Æ.4½.–R⁵.–F.*.–18 fr.

Vaillant Numismata græca.

(*a*) Vaillant a mal décrit cette médaille.

*Antoninus-pius.*

12. ..T. K. T. AIA. AAP. ANTΩNЄ..... ЄYC. CЄB. Tête laurée d'Antonin-le-pieux, à droite.

℞. ΑΠΟΛΛΩΝΟΠΟΛΙΤΗΣ. (sans date). Homme imberbe, à demi-nu et debout, la tête surmontée du *lotus*, tenant la haste pure de la main dr. et un épervier mitré sur la gauche. . . Æ.9½.–R7.–F.o.–80 fr.

ARABIA. *Médailles impériales.*

*Les Médailles de ce Nome sont :*

*En bronze.* R7. — F.*. Petit module . . . . . 30 fr.

*Hadrianus.*

13. AYT. KAI. TPAI. AAPIA. CЄB. Tête laurée d'Hadrien, à droite, avec la chlamyde.

℞. APABIA. L. IA. (an 11). Cérès debout, tenant de la main droite des épis et de la gauche un flambeau. ◻. . . . . Æ.4½.–R7.–F.*.–30 fr.

Zoëga. Num. ægypt. p. 119. n°. 200.

14. Autre, avec APABIA. L. IA. Femme tourrelée debout, vêtue de la *stola*, tenant de la main droite une fronde et de la gauche un thyrse orné de bandelettes. ◻. *Mus. Sancl. n. s.* II. 201. Æ.4½.–R7.–F.*.–30 fr.

15. Autre, avec APABIA. L. IA. Tête tourrelée de femme. ◻. . . . . Æ.4½.–R7.–F.*.–30 fr.

Belley. B. L. Tom. XXVIII. pag. 531.

ARSINOITES. *Médailles impériales.*

*Les Médailles de ce Nome sont :*

*En bronze.* { R⁴. — F.*. Petit module, de. . . . 9 à 15 fr.
R⁵. — F.o. Grand module. . . . . 36 fr.

## *Trajanus.*

16. .....TPAIAN. CЄB..... Tête laurée de Trajan, à droite, avec l'ægide sur l'épaule gauche.

℞. APCINOITHC. L. IΓ. (an 13). Figure virile à demi-couverte du *pallium*, ayant sur la main droite une tête humaine et tenant dans la gauche la haste pure. . . . . Æ.9½.-R⁵.-F.o.-36 fr.

17. Autre, avec L. IΔ. (an 14). Figure virile à demi-nue, la tête surmontée d'un disque entre deux cornes de bœuf, ayant une tête humaine sur la main droite et la *harpa* dans la gauche. . Æ.9½.-R⁵.-F.o.-36 fr.

## *Hadrianus.*

18. AYT. KAI. TP AI. AΔPIA. CЄB. Tête laurée d'Hadrien, à droite, avec la chlamyde sur l'épaule gauche.

℞. APCINOI. L. IA. (an 11). Tête voilée d'Isis, à droite, ornée du *lotus*. . . . . Æ.4.-R⁴.-F.*.-9 fr.

19. Autre, avec APCI. L. IA. Même type que le précédent. . . . . Æ.4.-R⁴.-F.*.-9 fr.

20. Sans légende. Tête laurée d'Hadrien.

℞. APC. L. IA. Crocodile, avec un globe sur la tête et la queue courbée. ◻. . Æ.3.-R⁵.-F.*.-15 fr.

Zoëga. Num. ægypt. p. 122. n°. 210.

ATHRIBITES. *Médailles impériales.*

*Les Médailles de ce Nome sont :*

*En bronze.* { R⁷. — F.*. Petit module. . . . . 30 fr.
R⁸. — F.o. Grand module. . . . . 48 fr.

## *Trajanus.*

21. ....TPAIAN.....Tête laurée de Trajan, à droite, avec l'ægide sur l'épaule gauche.

R/. AΘPIB.....HC. L. IΓ. (an 13). Femme debout, vêtue de la *stola*, ayant sur la main dr. un oiseau mitré et la haste pure dans la g. . Æ.9.–R⁶.–F.o.–48 fr.

## *Hadrianus.*

22. AYT. KAI. TPAI. AΔPIA. CЄB. Tête laurée d'Hadrien, avec la chlamyde.

R/. AΘPIB, L. IA. (an 11). Femme debout, vêtue de la *stola*, ayant sur la main dr. un oiseau et soulevant de la g. son vêtement. ☐. Æ.4.–R⁷.–F.*.–30 fr.

Zoëga. Num. ægypt. pag. 116. n°. 180.

23. Autre presque sembl. ☐. . Æ.4.–R⁷.–F.*.–30 fr.

Cabinet de M. Tochon, à Paris.

BVBASTITES. *Médaille impériale.*

*La Médaille de ce Nome est :*

*En bronze.* R⁸. — F.*. Petit module. . . . . 50 fr.

## *Hadrianus.*

24. AYT. KAI. TPAI. AΔPIA. CЄB. Tête laurée d'Hadrien, à droite, avec la chlamyde sur l'épaule gauche.

℞. BOYBAC. L. IA. (an 11). Femme debout, ayant un oiseau sur le poing et soulevant le pan de son vêtement de la main gauche. Æ.4.–R⁸.–F.*.–50 fr.

BVSIRITES. *Médailles impériales.*

*Les Médailles de ce Nome sont :*

*En bronze.* { R⁷. — F.*. Petit module. . . . . 30 fr.
R⁸. — F.o. Grand module. . . . . 100 fr.

## *Hadrianus.*

25. AYT. KAI. TPAI. AAPIA. CEB. Tête laurée d'Hadrien, à droite, avec la chlamyde sur l'épaule g.

℞. BOYCI. L. IA. (an 11). Isis debout, vêtue de la *stola* et une fleur sur la tête, un quadrupède sur la main dr. et une fleur dans la g. Æ.4½.–R7.–F.*.–30 fr.

26. Autre, avec BOYCI. L. IA. Osiris debout, ayant sur la main droite un cerf et dans la gauche la haste. □. *Vaill. æg. num. p.* 202. Æ.4½.–R7.–F.*.–30 fr.

27. Autre, avec BOYCIP. L. IA. Sérapis debout, ayant un cerf sur la main droite et la fleur du *lotus* dans la g. □. *Vaillant Num. gr.* . Æ.4½.–R7.–F.*.–30 fr.

## *Antoninus-pius.*

28. ..... Tête d'Antonin-le-pieux.

℞. BOYCIPIT. L. H. (an 8). Sérapis debout, portant un bœuf sur la main droite. □. *Patin. ex mus. Mauroc.* . . . . . Æ.9.–R⁸.–F.o.–100 fr.

CABASITES. *Médailles impériales.*

*Les Médailles de ce Nome sont :*

*En bronze.* R⁵. — F.*. Petit module. . . . . 18 fr.

## *Hadrianus.*

29. AYT. KAI. TPAI. AΔPIA. CЄB. Tête laurée d'Hadrien, à droite, avec la chlamyde sur l'épaule g.

℞. KABACI. L. IA. (an 11). Osiris debout, à moitié nu, ayant sur la main dr. un épervier et dans la g. la haste. . . . . Æ.4.–R⁵.–F.*.–18 fr.

30. Autre, avec KABACI. L. IA. Osiris debout, la tête ornée du *lotus*, un cerf sur la main droite et la haste dans la g. ◻. *Vaill. æg. num.* Æ.4.–R⁵.–F.*.–18 fr.

31. Autre, avec KABAC. L. IA. Sérapis debout, une ibis sur la main dr., la gauche sur la haste. ◻. *Vaillant Numismata græca.* . . Æ.4.–R⁵.–F.*.–18 fr.

CANOPVS. *Médaille impériale.*

*La Médaille de ce Nome est :*

*En bronze.* R⁸. — F.*. Petit module. . . . . 50 fr.

## *Hadrianus.*

32. AYT. KAI. TPAI. AΔPIA. CЄB. Tête laurée d'Hadrien, avec la chlamyde sur l'épaule.

℞. KANΩ. L. IA. (an 11). Canope à tête d'Isis, voilée et surmontée de la fleur du *lotus*. ◻. *Vaillant ægypt. num.* . . . . . Æ.4.–R⁸.–F.*.–50 fr.

COPTITES. *Médailles impériales.*

*Les Médailles de ce Nome sont :*

*En bronze.* { R⁴. — F.*. Petit module. . . . . 9 fr.
R⁶. — F.o. Grand module. . . . . 48 fr.

## *Trajanus.*

33. AYT..... TPAIAN. CЄB. ΓЄPM. ΔAKIK. Tête laurée de Trajan, à droite, avec l'ægide sur l'épaule g.

℞. KOΠTITHC. L. IΓ. (an 13). Osiris debout, la tête voilée et ornée du *lotus*, la main droite sur la haste et un cerf sur la g. . . Æ. 10.–R⁶.–F.o.–48 fr.

## *Hadrianus.*

34. AYT. KAI. TPAI. ΔAPIA. CЄB. Tête laurée d'Hadrien, à droite, avec la chlamyde sur l'épaule g.

℞. KOΠT. L. IA. (an 11). Saturne deb. vêtu du *pallium*, la tête voilée et surmontée d'un disque, ayant sur la main droite un quadrupède et dans la gauche la *harpa*. . . . . Æ. 4.–R⁴.–F.*.–9 fr.

35. Autre, avec KOΠT. L. IA. Homme debout, ayant la haste dans la main droite et un cerf sur la gauche. ☐. *Mus. Theup* II. p. 874. . . Æ. 4.–R⁴.–F.*.–9 fr.

36. Autre, avec KOΠT. L. IA. Sérapis debout, le bras droit levé et tenant la haste dans la gauche. ☐. *Vaillant Numismata græca*. . . . Æ. 4.–R⁴.–F.*.–9 fr.

CYNOPOLITES. *Médailles impériales.*

*Les Médailles de ce Nome sont :*

*En bronze:* R⁶. — F.*. Petit module, de. . . 20 à 50 fr.

## *Hadrianus.*

37. AYT. KAI. TPAI. AΔPIA. CЄB. Tête laurée d'Hadrien, à droite, avec la chlamyde sur l'épaule g.

℞. KYNOΠ. L. IA. Figure virile debout, à demi-vêtue du *pallium*, la main droite pendante et portant un chien sur la main gauche. Æ.4.–R7.–F.*.–30 fr.

38. Autre, avec KYN. *vel* KYNO. L. IA. Anubis à tête de chien, debout et vêtu du *pallium*, tenant dans la main droite un sistre et dans la gauche un caducée. C. *Vaillant Numismata græca* et *Ægypt. num. pag.* 206. . . . . Æ.4.–R⁸.–F.*.–50 fr.

39. Sans légende. Tête laurée d'Hadrien, à dr., avec la chlamyde sur l'épaule gauche.

℞. KYNOΠ. L. IA. (an 11). Chien accroupi, tourné vers la droite. ✲. . . . . Æ.2.–R⁶.–F.*.–20 fr.

DIOSPOLIS Magna. *Médailles impériales.*

*Les Médailles de ce Nome sont :*

*En bronze.* R⁶. — F.*. Petit module, de. . . 24 à 30 fr.

## *Hadrianus.*

40. AYT. KAI. TPAI. AΔPIA. CЄB. Tête laurée d'Hadrien, à droite, avec la chlamyde sur l'épaule g.

℞. ΔIOΠOΛI. M. *vel* MЄ. L. IA. (an 11). Osiris de-

bout, à demi-nu, coiffé du *lotus* et ayant sur la main gauche un quadrupède. . . . Æ.4.-R⁶.-F.* -24 fr.

41. AYT. KAI. TPAI. AΔPIA. CЄB. Tête laurée d'Hadrien, à droite, avec la chlamyde sur l'épaule g.

℞. ΔIOΠOΛI. M. L. IA. (an 11). L'empereur en pacificateur, à cheval, à g. . . Æ.4½.-R7.-F.*.-30 fr.

DIOSPOLIS Parva. *Médailles impériales.*

*Les Médailles de ce Nome sont :*

*En bronze.* { R⁸. — F.*. Petit module . . . . . 50 fr.
R⁸. — F.o. Grand module. : . . . . . 100 fr.

## *Hadrianus.*

42. AYT. KAI. TPAI. AΔPIA. CЄB. Tête laurée d'Hadrien, à droite, avec la chlamyde sur l'épaule g.

℞. ΔIOΠ. L. IA. (an 11). Osiris debout, vêtu du *pallium*, ayant la main dr. sur la haste et un bœuf sur la gauche. . . . . Æ.4½.-R⁸.-F.*.-50 fr.

## *Antoninus-pius.*

43. .....T. AIA. AΔP. ANTΩNЄINOC. CЄB..... Tête laurée d'Antonin-le-pieux, à droite.

℞. ΔIOΠOΛЄITHC. L. H. (an 8). Femme tourrelée, assise sur un cheval allant à g., portant un serpent dressé sur la main droite. . Æ.9½.-R⁸.-F.o.-100 fr.

GYNAECOPOLITES. *Médaille impériale.*

*La Médaille de ce Nome est :*

*En bronze.* R⁸. — F.*. Petit module. . . . . 50 fr.

## *Hadrianus.*

44. AYT. KAI. TPAI. AΔPIA. CЄB. Tête d'Hadrien.
R/. ГYNAIK. L. IA. (an 11). Femme debout, portant un chien sur la main droite et soutenant son vêtement de la gauche. ⊡. . . . Æ.4.–R⁸.–F.o.–5o fr.
Zoëga. Num. æg. pag. 393. n°. 168. *b.* ex mus. Ainsl.

HELIOPOLITES. *Médaille impériale.*

*La Medaille de ce Nome est :*

*En bronze.* R⁸. — F.*. Petit module. . . . . 50 fr.

## *Hadrianus.*

45. AYT. KAI. TPAI. AΔPIA. CЄB. Tête laurée d'Hadrien, à droite.
R/. HAIOП. L. IA. (an 11). Sérapis debout, ayant sur la main un petit cerf. ⊡. . Æ.4.–R⁸.–F.*.–5o fr.
Zoëga. Num. ægypt. pag. 122. n°. 204. ex mus. Flor.

HEPTANOMIS. *Médaille impériale.*

*La Medaille de ce Nome est :*

*En bronze.* R⁸. — F.*. Petit module. . . . . 50 fr.

## *Hadrianus.*

46. ..... Tête d'Hadrien.

℞. ЄΠΤΑΝΟΜ. L. IA. (an 11). Epervier debout ☐.
*Zoëga. ex mus. Arigoni.* . Æ.4.–R⁸.–F.*.–5o fr.

HERACLEOPOLITES. *Médailles impériales.*

*Les Médailles de ce Nome sont :*

*En bronze.* { R⁴. — F.*. Petit module, de. . . 9 à 3o fr.
Grand module. *(Suspecte.)*

## *Hadrianus.*

47. AYT. KAI. TPAI. AΔPIA. CЄB. Tête laurée d'Hadrien, à droite, avec la chlamyde sur l'épaule g.
℞. HP. L. I (*Sic*) (an 10). Tête laurée d'Hercule, à droite. ☐. . . . . Æ.4½.–R7.–F.*.–3o fr.
Cabinet de M. Tôchon, à Paris.

48. Autre, avec HPAK. L. IA. (an 11). Tête barbue et diadémée d'Hercule, à dr. . Æ.4.–R⁴.–F.*.–9 fr.

49. Autre, avec HPAK. L. IA. Hercule debout, portant Cerbère sur la main droite et tenant dans la g. sa massue et la dépouille du lion. ☐. *Cat. d'Ennery*, actuellement *de M. Tôchon.* Æ.4.–R7.–F.*.–3o fr.

5o. Autre, avec HPA. L. IA. Tête de Sérapis, avec le *lotus*; devant, une ibis. ☐. Æ.4. (*Médaille douteuse.*)
Vaillant Numismata græca.

51. Autre, avec HPAKΛЄΩΠOΛITΩN. L. IA. (an 14). Figure vêtue de la *stola*, assise sur un rocher, le *modius* en tête, la main droite à la bouche et un flambeau dans la gauche. (*a*). ☐. *Mus. Arigoni.* Æ.9.–

(*a*) Cette médaille publiée par Arigoni, n'a point été estimée, parce que la terminaison insolite de la légende la rend suspecte, et que le revers paroit n'avoir pas été dessiné avec exactitude; il doit représenter Harpocrate assis.

HERMONTHITES. *Médailles impériales.*

*Les Médailles de ce Nome sont :*

*En bronze.* R⁶. — F.*. Petit module. . . . . 24 fr.

## *Hadrianus.*

52. AYT. KAI. TPAI. AAPIA. CЄB. Tête laurée d'Hadrien, à droite, avec la chlamyde sur l'épaule g.

℞. ЄPMωNΘ. L. IA. (an 11). Figure virile à demi-nue, debout, la main droite appuyée sur la haste, et sur la gauche un quadrupède. Æ.4.–R⁶.–F.*.–24 fr.

53. Autre, avec ЄPMONΘ (*Sic*). L. IA. Même type que le précédent. . . . . Æ.4.–R⁶.–F.*.–24 fr.

54. Autre, avec ЄPMωN. L. IA. Homme debout, tenant dans la main droite la haste et sur la gauche un aigle. ☐. . . . . Æ.4.–R⁶.–F.*.–24 fr.

Mus. Theupoli. II. p. 877.

HERMOPOLITES. *Médailles impériales.*

*Les Médailles de ce Nome sont :*

*En bronze.* { R⁵. — F.*. Petit module. . . . de 18 à 30 fr. / R⁶. — F.o. Grand module. . . . . 48 fr.

## *Hadrianus.*

55. ....AIC. TPAIANOC. AAPIAN..... Tête laurée d'Hadrien, à dr., avec la chlamyde sur l'épaule g.

℞. ЄPMOПOAITH... (Sans date). Homme barbu, debout, vêtu du *pallium* et la tête ornée du *lotus*, ayant sur la main dr. une petite figure nue et tenant dans la gauche un long caducée; dans le champ, une ibis placée sur un cippe. . . . Æ.9.–R⁶.–F.o.–48 fr.

56.

56. AYT. KAI. TPAI. AAPIA. CEB. Tête laurée d'Hadrien, à droite, avec la chlamyde sur l'épaule g.

℞. EPMO. L. IA. (an 11). Tête barbue ornée du *lotus*, à dr.; devant, une ibis. Æ.4½.–R⁵.–F.*.–18 fr.

57. Autre, avec EPMO. L. IA. Cynocéphale assis et dressé, la queue courbée. □. *Cabinet de M. Tôchon, à Paris*. . . . . Æ.4.–R⁶.–F.*.–30 fr.

HEROOPOLITES. *Médailles impériales.*

*Les Médailles de ce Nome sont :*

*En bronze.* R⁷. — F.*. Petit module. . . . . 30 fr.

## *Hadrianus.*

58. AYT. KAI. TPAI. AAPIA. CEB. Tête laurée d'Hadrien, à droite, avec la chlamyde sur l'épaule g.

℞. HPO. L. IA. (an 11). Buste d'Harpocrate, tourné vers la droite, le doigt sur la bouche, la tête voilée et ornée du *lotus*. . . . . Æ.4½.–R⁷.–F.*.–30 fr.

HYPSELIOTES. *Médailles impériales.*

*Les Médailles de ce Nome sont :*

*En bronze.* { R⁸. — F.*. Petit module, de. . . 40 à 50 fr.
R⁸. — F.o. Grand module. . . . . 100 fr.

## *Hadrianus.*

59. AYT. KAI. TPAI. AAPIA. CEB. Tête laurée d'Hadrien, à droite, avec la chlamyde sur l'épaule g.

℞. YΨHAI. L. IA. (an 11). Homme debout, avec

une fleur sur la tête, portant le bœuf Apis sur la main droite et la haste dans la g. ☐. Æ.4.–R⁸.–F.*.–50 fr.
Cat. d'Ennery. p. 592. n. 4128.

60. Sans légende. Tête laurée d'Hadrien, à dr., avec la chlamyde sur l'épaule gauche.
℞. ΥΨΗΑΙ. L. ΙΑ. (an 11). Brebis debout, tournée à droite. . . . . Æ.2½.–R⁸.–F.*.–40 fr.

## *Trajanus.*

61. .....ΙΑΝ. CЄΒ. ΓЄΡ. ΔΑΚΙΚ. Tête laurée de Trajan, à droite.
℞. ΥΨΗΑΗ (*Sic*). L. ΙΓ. (an 13). Isis debout, vêtue de la *stola* et marchant à droite, tenant un sistre de la main dr. et portant un lion sur la g. ☐. *Cab. de M. Tôchon, à Paris.* . Æ.9½.–R⁸.–F.o.–100 fr.

## LATOPOLITES. *Médailles impériales.*

*Les Médailles de ce Nome sont :*

*En bronze.* R⁸. — F.*. Petit module. . . . . 40 fr.

## *Hadrianus.*

62. Sans légende. Tête laurée d'Hadrien, à dr., avec la chlamyde sur l'épaule gauche.
℞. ΛΑΤΟΠΟΛ. L. ΙΑ. (an 11). Poisson tourné vers la droite. . . . . Æ.2½.–R⁸.–F.*.–40 fr.

LEONTOPOLITES. *Médailles impériales.*

*Les Médailles de ce Nome sont :*

*En bronze.* { R⁵. — F.*. Petit module, de. . . 18 à 24 fr.
R⁴. — F.o. Grand module. . . . . 24 fr.

## *Hadrianus.*

63. ΑΥΤ. ΚΑΙ. ΤΡΑΙ. ΑΔΡΙΑ. CЄΒ. Tête laurée d'Hadrien, à droite, avec la chlamyde sur l'épaule g.

℞. ΛΕΟΝΤ. L. ΙΑ. (an 11). Figure virile debout, casquée et cuirassée, la main droite sur la haste et un lion sur la gauche. . . . . Æ.4.–R⁵.–F.*.–18 fr.

64. Sans légende. Même tête, avec la chlamyde.

℞. ΛΕΟΝΤ. L. ΙΑ. Lion courant, tourné vers la droite. . . . . Æ.3.–R⁷.–F.*.–24 fr.

## *Antoninus-pius.*

65. ΑΥΤ. Κ. Τ. ΑΙΛ. ΑΔΡ. ΑΝΤΩΝЄΙΝΟC. CЄΒ. ЄΥC. Tête laurée d'Antonin-le-pieux, à droite.

℞. ΛЄΟΝΤΟΠΟΛΙ..... L. Η. (an 8). Figure virile imberbe, à moitié nue, tenant la haste de la main dr. et un lion sur la gauche. . . Æ.10.–R⁴–F.o.–24 fr.

66. Autre, avec ΛЄΟΝΤΟΠΟΛ..... L. Η. Même type. . . . . Æ.9½.–R⁴.–F.o.–24 fr.

LETOPOLITES. *Médailles impériales.*

*Les Médailles de ce Nome sont :*

*En bronze.* R⁸. — F.*. Petit module, de. . . 40 à 50 fr.

## *Hadrianus.*

67. ΑΥΤ. ΚΑΙ. ΤΡΑΙ. ΑΔΡΙΑ. CЄΒ. Tête laurée d'Hadrien, à droite, avec la chlamyde sur l'épaule g.

℞. AHTOΠ. L. IA. Sérapis debout, la main droite pendante et portant sur la g. l'Ichneumon. ◻. *Zoëga. Num. æg. p.* 113. *n°.* 159. . Æ.4.–R⁸.–F.*.–5o fr.

68. Sans légende. Tête laurée d'Hadrien, à dr., avec la chlamyde sur l'épaule gauche.

℞. AHTOΠ. L. IA. (an 11). L'Ichneumon marchant vers la droite. . . . . Æ.2½.–R⁸.–F.*.–4o fr.

LIBYA. *Médailles impériales.*

*Les Médailles de ce Nome sont :*

*En bronze.* R⁸. — F.*. Petit module. . . . . 5o fr.

## *Hadrianus.*

69. AYT. KAI. TPAI. AAPIA. CЄB. Tête laurée d'Hadrien, à droite, avec la chlamyde sur l'épaule g.

℞. AIBYH. L. IA. (an 11). Sérapis debout, tenant de la main droite une patère et de la gauche un faon. ◻. . . . . Æ.4.–R⁸.–F.*.–5o fr.

Zoëga. Num. ægypt. pag. 113. n°. 154.

70. Autre, avec AIBYH. L. IA. Homme debout, tenant de la main droite une patère et sur la gauche un bélier. ◻. *Belley.* . . . . . Æ.4.–R⁶.–F.*.–5o fr.

LYCOPOLITES. *Médailles impériales.*

*Les Médailles de ce Nome sont :*

*En bronze.* R⁷. — F.*. Petit module. . . . . 3o fr.

## *Hadrianus.*

71. AYT. KAI. TPAI. AAPIA. CЄB. Tête laurée d'Hadrien, à droite, avec la chlamyde sur l'épaule g.

℞. AYKO. L. IA. (an 11). Sérapis debout, vêtu du *pallium* et la tête ornée du *lotus*, portant un cerf sur la main droite. . . . . Æ.4.–R7.–F.*.–30 fr.

MAREOTES. *Médailles impériales.*

*Les Médailles de ce Nome sont :*

*En bronze.* { R8. — F.*. Petit module. . . . . 50 fr.
R8. — F.o. Grand module. . . . . 100 fr.

## *Hadrianus.*

72. AYT. KAI. TPAI. AAPIA. CEB. Tête laurée d'Hadrien, à droite, avec la chlamyde sur l'épaule g.

℞. MAPHω (*Sic*). L. IA. (an 11). Figure virile debout, vêtue du *pallium*, portant sur chacune de ses mains un bélier. . . . . Æ.4.–R8.–F.*.–50 fr.

## *Antoninus-pius.*

73. AYT. K. T. AIA. AAP. ANTωNEINOC. CEB. EYC. Tête laurée d'Antonin-le-pieux, à droite.

℞. MAPEωTHC. L. H. (an 8). Figure barbue, debout, vêtue du *pallium*, ayant un disque sur la tête, un bélier sur la main droite et la haste dans la gauche. . . . . Æ.10.–R8.–F.o.–100 fr.

MEMPHITES. *Médailles impériales.*

*Les Médailles de ce Nome sont :*

*En bronze.* { R5. — F.*. Petit module, de. . . 18 à 24 fr.
R6. — F.o. Grand module, de. . 48 à 100 fr.

## *Trajanus.*

74. .....Tête laurée de Trajan.

℞. MEMΦ.... L. IB. (an 12). Osiris debout, tenant un sistre de la main droite et la haste de la gauche; à ses pieds, le bœuf Apis. ☐. . Æ.9.–R⁶.–F.o.–48 fr.
Zoëga. App. num. ægypt. pag. 392. n°. 79. *b.* ex mus. Ainsl.

75. AYT. KAI. TPAIA..... ΓЄP. ΔAK..... Tête laurée de Trajan, à dr., avec l'ægide sur l'épaule g.
℞. MЄMΦITHC. L. IΓ. (an 13). Osiris debout, la tête ornée d'une mitre, portant un épervier sur la main dr. et la haste dans la gauche. . . Æ.9.–R⁶.–F.o.–48 fr.

76. Autre, avec .....ΦEITHΣ. L. IΔ. (an 14). Osiris debout, portant un lion sur la main droite et la haste dans la gauche. ☐. . . . . Æ.10.–R⁶.–F.o.–48 fr.
Zoëga. l. c. n°. 117. *b.* ex. mus. Ainsl.

77. .....AIAN. CЄB. ΓЄPM. ΔAKIK. Tête laurée de Trajan, à droite, avec la chlamyde sur l'épaule g.
℞. NOMOC. MЄNΦITHC (*Sic*). L. IЄ. (an 15). Figure à demi-nue, debout, tenant la haste de la main droite et un serpent dans la gauche; à ses pieds, le bœuf Apis. . . . . Æ.9.–R⁸.–F.o.–100 fr.

## *Hadrianus.*

78. AYT. KAI. TPAI. AΔPIA. CЄB. Tête laurée d'Hadrien, à droite, avec la chlamyde sur l'épaule g.
℞. MЄMΦI. L. IA. (an 11). Tête d'Isis, ornée du *lotus*, à droite. . . . . Æ.4½.–R⁵.–F.★.–18 fr.

79. Autre, avec MЄMΦ. L. IA. Femme debout, ayant sur chaque main une petite figure. ☐. *Vaillant. Numismata græca.* . . . . . Æ.4.–R⁵.–F.★.–18 fr.

80. Sans légende. Même tête, avec la chlamyde.
℞. MЄMΦI. L. IA. Bœuf Apis debout, tourné vers la droite. . . . . Æ.2½.–R7.–F.★.–24 fr.

81. Sans légende. Tête laurée d'Hadrien, à dr., avec la chlamyde sur l'épaule gauche.

℞. MEMΦ. L. IA. (an 11). Chèvre. ☐. *Vaill. Numismata græca.* . . . . . Æ.3.–R⁶.–F.*.–20 fr.

## *Antoninus-pius.*

82. AYT. KAI. T. AIA. AAP. ANTωNINOC. CEB. EYCEB. Tête laurée d'Antonin-le-pieux.

℞. MENΦEITHC (*Sic*). L. H. (an 8). Isis debout, ayant sur la tête les dépouilles d'un vautour et le *modius* posé dessus, tenant la haste de la main dr. et un serpent de la gauche; derrière, le bœuf Apis avec un disque entre les cornes. ☐. . . Æ.9.–R⁶.–F.*.–48 fr.

Zoëga. Num. ægypt. pag. 188. n°. 215.

## MENDESIVS. *Médailles impériales.*

*Les Médailles de ce Nome sont :*

*En bronze.* { R⁵. — F.*. Petit module, de. . . 15 à 18 fr.
R⁴. — F.o. Grand module, de. . 24 à 48 fr.

## *Hadrianus.*

83. AYT. KAI. TPAI. AAPIA. CEB. Tête laurée d'Hadrien, à droite, avec la chlamyde sur l'épaule g.

℞. MENA. L. IA. (an 11). Tête de Jupiter, à dr., surmontée du *lotus*. ☐. . . . Æ.4.–R⁵.–F.*.–18 fr.

Cabinet de M. Tochon, à Paris.

84. Autre, avec MENA. L. IA. Tête de Sérapis, à dr. ☐. *Vaillant. Num. græca.* . Æ.4.–R⁶.–F.*.–18 fr.

85. Autre, avec MENA. L. IA. Sérapis debout, le bras dr. levé soutenant un bouc. ☐. Æ.4.–R⁵.–F.*.–18 fr.

Zoëga. Num. ægypt. pag. 117. n°. 183. ex mus. Taurin.

86. Sans légende. Tête laurée d'Hadrien, à dr., avec la chlamyde sur l'épaule gauche.

℞. MENΔ. L. IA. (an 11). Bouc marchant, tourné à droite. . . . . Æ.2½.–R⁵.–F.*.–15 fr.

## *Antoninus-pius.*

87. ΑΥΤ. Κ. Τ. ΑΙΛ. ΑΔΡ. ΑΝΤΩΝΕΙΝΟC. CEB. EYC. Tête laurée d'Antonin-le-pieux, à droite, avec le *paludamentum.*

℞. MENAHCIOC. L. H. (an 8). Jupiter debout, enveloppé dans le *pallium*, ayant le *lotus* sur la tête, la haste pure dans la main droite et une chèvre sur la gauche. . . . . Æ.9½.–R⁴.–F.o.–24 fr.

## *M. Aurelius.*

88. M. ΑΥΡΗΛΙΟC. ΚΑΙCΑΡ. Tête nue de Marc-Aurèle jeune, à droite, avec le *paludamentum.*

℞. MENAHCIOC. L. H. (an 8). Jupiter debout, vêtu du *pallium*, la tête ornée du *lotus*, tenant la haste dans la main droite et portant une chèvre sur la gauche. . . . . Æ.9.–R⁶.–F.o.–48 fr.

## MENELAITES. *Médailles impériales.*

*Les Médailles de ce Nome sont :*

*En bronze.* { R⁵. — F.*. Petit module, de. : 18 à 20 fr.
R⁴. — F.o. Grand module, de. : 24 à 48 fr.

## *Trajanus.*

89. .....TPAIAN. CEB. PEP..... Tête laurée de Trajan, à droite, avec l'ægide sur l'épaule g.

℞. MENEΛAITHC. L. IE. (an 15). Harpocrate tour-

né à gauche, la partie inférieure du corps terminée en crocodile, le doigt sur la bouche et une corne d'abondance sur le bras gauche. . . Æ.9.–R⁶.–F.o.–48 fr.

## *Hadrianus.*

90. AYT. KAI. TPAI. ÀΔPIA. CEB. Tête laurée d'Hadrien, à droite, avec la chlamyde sur l'épaule g.

℞. MENEΛAI. L. IA. (an 11). Homme debout, vêtu du *pallium*, ayant une corne d'abondance dans la main droite et une branche d'arbre dans la gauche. . . . . Æ.4.–R⁵.–F.*.–18 fr.

91. Autre, avec MENE. L. IA. Sérapis debout, portant un cerf sur la main droite. ☐. *Vaillant. Numismata græca.* . . . . . Æ.4.–R⁵.–F.*.–18 fr.

92. Autre, avec MENEΛA. L. IA. Tête d'Isis, ornée d'une fleur. ☐. *Vaillant. l. c.* Æ.4.–R⁵.–F.*.–18 fr.

93. Sans légende. Tête laurée d'Hadrien, à dr., avec la chlamyde sur l'épaule gauche.

℞. MENEΛAI. L. IA. Harpocrate tourné à g., la partie inférieure du corps terminée en crocodile, la main droite sur la bouche et une corne d'abondance sur le bras gauche. . . . . Æ.2¼.–R⁶.–F.*.–20 fr.

## *Antoninus-pius.*

94. Légende effacée. Tête laurée d'Antonin-le-pieux, à droite.

℞. MENEΛAEIT.... L. H. (an 8). Harpocrate terminé en crocodile, le doigt sur la bouche, la tête ornée d'une mitre et tenant de la main g. une corne d'abondance; dev., un autel allumé. Æ.9 –R⁴.–F.o.–24 fr.

95. AYT. K. T. AIA. ΔΔP. ANTΩNEINOC. CEB. EYC. Même tête d'Antonin-le-pieux, à droite.

℞. ΜΕΝΕΛΑΕΙΤΗC. L. ΙΑ. (an 14). Type d'Harpocrate terminé en crocodile. . Æ.9.–R4.–F.o.–24 fr.

### *M. Aurelius.*

96. ΑΥΡΗΛΙΟC. ΚΑΙCΑΡ. Tête nue de Marc-Aurèle, jeune, à droite, avec le *palùdamentum*.

℞. ΜΕΝΕΛΑΕΙΤ.... L. Η. (an 8). Même type d'Harpocrate terminé en crocodile. Æ.9.–R4.–F.o.–24 fr.

97. Autre, avec ΜΕΝΕΛΑΕΙΤΗC. L. Η. Deux Canopes dans un temple distyle. ☐. . . Æ.9.–R6.–F.o.–48 fr.

Pocock. Inscr. ant. gr. et lat.

METELITES. *Médailles impériales.*

*Les Médailles de ce Nome sont :*

*En bronze.* R8. — F.*. Petit module. . . . . : 40 fr.

---

### *Hadrianus.*

98. Sans légende. Tête laurée d'Hadrien, à dr., avec la chlamyde sur l'épaule g.

℞. ΜΕΤΗΑΙ. L. ΙΑ. (an 11). Epervier mitré, tourné vers la droite. . . . . Æ.3.–R8.–F.*.–40 fr.

NAVCRATIS. *Médailles impériales.*

*Les Médailles de ce Nome sont :*

*En bronze.* { R7. — F.*. Petit module. . . . . 30 fr.
R6. — F.o. Grand module. . . . . 48 fr.

---

### *Trajanus.*

99. ΑΥΤ. ΤΡΑΙΑΝ. ΚΕΒ. ΓΕΡΜ. ΔΑΚΙΚ. Tête laurée de Trajan, à droite.

℞. NAYKPATIC. L. IΓ. (an 13). Anubis à tête de chien ornée d'une fleur, debout, ayant un oiseau sur la main droite et un sceptre dans la gauche. ◻. *Haym. Thes. Br.* II. *p.* 265. Æ.9.–R⁶.–F.o.–48 fr.

## *Hadrianus.*

100. AYT. KAI. TPAI. AΔPIA. CEB. Tête laurée d'Hadrien, à droite, avec la chlamyde sur l'épaule g.

℞. NAYK. L. IA. (an 11). Homme debout, vêtu du *pallium*, portant sur la main droite une espèce de petite pyramyde, la gauche enveloppée dans son vêtement. . . . . Æ.4.–R⁷.–F.*.–30 fr.

## *M. Aurelius.*

101. AYPHAIOC. KAICAP. Tête nue de Marc-Aurèle, jeune, à droite, avec le *paludamentum*.

℞. NAYKPATIC. L. H. (an 8). Femme debout, vêtue de la *stola*, une fleur sur la tête, un serpent sur la main dr. et la haste dans la g. Æ.9½.–R⁶.–F.o.–48 fr.

## NICOPOLITES. *Médailles impériales.*

*Les Médailles de ce Nome sont :*

*En bronze.* R⁸. — F.o. Grand module. . . . . 100 fr.

---

## *Antoninus-pius.*

102. AYT. K. T. AIA. AAP. ANTωNEINOC. CEB. CYC. Tête laurée d'Antonin-le-pieux, à droite.

℞. .....NIKOΠOΛITHC. L. H. (an 8). Hercule nu, debout, regardant à droite, ayant un griffon sur

la main dr., la massue et la dépouille du lion dans la gauche. . . . . Æ.9½.–R⁶.–F.o.–100 fr.

OASITES. *Médailles impériales.*

*Les Médailles de ce Nome sont :*

*En bronze.* R✡. — F.o. Grand module. . . . . 200 fr.

## *Trajanus.*

103. AYT. TPAIAN. CЄB. ΓЄPM. ΔAKIK. Tête laurée de Trajan, à droite.

℞. OACIC. MЄΓ. L. IB. (an 12). Femme debout, vêtue de la *stola*, tenant de la main dr. une patère et de la g. la haste. ◻. . . . . Æ.9.–R✡.–F.o.–200 fr.

Eckhel. Doct. num. vet. Tom. IV. pag. 111.

ONYPHITES. *Médailles impériales.*

*Les Médailles de ce Nome sont :*

*En bronze.* R⁵. — F.*. Petit module, de. . . 18 à 24 fr.

## *Hadrianus.*

104. AYT. KAI. TPAIAN. AAPI..... Tête laurée d'Hadrien, à droite.

℞. ONOYΦI. L. IA. (an 11). Femme debout, le bras droit étendu. ◻. . . . . Æ.4.–R⁵.–F.*.–18 fr.

Mus. Theupoli. II. pag. 878.

105. Sans légende. Tête laurée d'Hadrien, à dr., avec la chlamyde sur l'épaule g.

℞. ONOYΦI. L. IA. (an 11). Bélier debout, tourné à droite. ◻. *Belley.* . . . . . Æ.4.–R⁶.–F.*.–24 fr.

OXYRYNCHITES. *Médailles impériales.*

*Les Médailles de ce Nome sont :*

*En bronze.* { R³. — F.*. Petit module, de. . . 4 à 18 fr.
R⁴. — F.o. Grand module. . . . . 24 fr.

## *Hadrianus.*

106. AYT. KAI. TPAI. AAPIA. CEB. Tête laurée d'Hadrien, à droite, avec la chlamyde sur l'épaule g.

℞. OΞYP. L. IA. (an 11). Pallas debout, portant sur la main dr. une petite Victoire et de la gauche une bipenne. . . . . Æ.4.–R³.–F.*.–6 fr.

107. Autre, avec OΞYP. L. IA. Sérapis debout, ayant un cerf sur la main droite. ◻. . Æ.4.–R⁵.–F.*.–18 fr.
Vaillant. Numismata græca.

108. Autre, avec OΞYP. L. IA. Pallas–*Nicéphore* debout, tenant la haste. ◻. . . . Æ.4.–R⁴.–F.*.–9 fr.
Vaillant. AEg. num.

109. Sans légende. Tête laurée d'Hadrien, avec la chlamyde sur l'épaule gauche.

℞. OΞYP. L. IA. Bipenne. . Æ.3.–R³.–F.*.–4 fr.

## *Antoninus-pius.*

110. AYT. K. T. AIA. AAP. ANTΩNEINOC. CEB. EYC. Tête laurée d'Antonin-le-pieux, à droite.

℞. OΞYPYNXI.... L. H. (an 8). Pallas-*Nicéphore* debout, armée de la bipenne. Æ.9.–R⁴.–F.o.–24 fr.

PANOPOLITES. *Médailles autonomes.*

*Les Médailles de ce Nome sont :*

*En bronze.* R⁴. — F.o. Petit module. . . . . 8 fr.

*Médailles impériales.*

*En bronze.* R⁶. — F.*. Petit module, de. . . 24 à 30 fr.

---

111. ΘЄΟΥ. ΠΑΝΟϹ. Buste d'Isis, à droite, la tête surmontée du *lotus*.

℞. L. Є. (an 5). Sistre sur une table; à côté, le *plectrum* ou un couteau. ? ◻. Æ.4½.–R⁴.–F.o.–8 fr.

Zoëga. Num. ægypt. Tab. XXI.

112. ΘЄΟΥ. ΠΑΝΟϹ. Tête d'Isis ornée du *lotus*, à dr.

℞. L. Z. (an 7). Sistre sur une ciste; à côté, le *plectrum* ou un couteau. ? . Æ.4½.–R⁴.–F.o.–8 fr.

113. Autre, avec L. N. *vel* Z. Sistre sur une table; dans le champ, une branche de laurier et le *plectrum* ou un couteau. ?. . . . . Æ.5.–R⁴.–F.o.–8 fr.

## *Hadrianus.*

114. ΑΥΤ. ΚΑΙ. ΤΡΑΙ. ΑΔΡΙΑ. ϹЄΒ. Tête laurée d'Hadrien, à droite, avec la chlamyde sur l'épaule g.

℞. ΠΑΝΟ. L. ΙΑ. (an 11). Figure virile à demi-nue, debout, portant l'Ichneumon sur la main droite et une petite figure sur la g. . . Æ.4½.–R⁶.–F.*.–24 fr.

115. Autre presque semblable. Æ.4½.–R⁶.–F.*.–24 fr.

116. Autre, avec ΠΑΝΟ. L. ΙΑ. Pan, la tête cornue, la partie supérieure du corps d'un homme et l'inférieure d'un bouc, le *lotus* dans la main droite et le *pedum* dans la gauche. ◻. . . . . Æ.4.–R⁷.–F.*.–30 fr.

Vaillant. Numismata græca.

117. AYT. KAI. TPAI. AΔPIA. CЄB. Tête laurée d'Hadrien, à droite, avec la chlamyde sur l'épaule g.

℞. ΠANO. L. IA. (an 11). Sérapis debout, avec un épervier sur le poing droit et (peut-être) une petite figure sur la gauche. ◻. . Æ.4.–R⁶.–F.*.–24 fr.
Neumann.

PELVSIVM. *Médailles impériales.*

*Les Médailles de ce Nome sont :*

*En bronze.* R³. — F.*. Petit module, de. . ; 6 à 15 fr.

## *Hadrianus.*

118. AYT. KAI. TPAI. AΔPIA. CЄB. Tête laurée d'Hadrien, à droite, avec la chlamyde sur l'épaule g.

℞. ΠHΛOY. L. IA. (an 11). Tête d'Isis ornée du *lotus*, à droite. . . . . Æ.4½.–R³.–F.*.–6 fr.

119. Autre presque semblable. Æ.4½.–R³.–F.*.–6 fr.

120. Autre, avec ΠHΛOY. L. IA. Tête de Sérapis; devant, une ibis. ◻. (*Méd. douteuse*).. . . . Æ.4.–
Vaillant. Numismata græca.

121. Autre, avec ΠHΛOY. L. IA. Sérapis debout, tenant sur la main droite un cerf. ◻. *Vaillant. Numismata græca.* . . . . . Æ.4.–R⁴.–F.*.–9 fr.

122. Sans légende. Tête d'Hadrien, avec la chlamyde sur l'épaule gauche.

℞. ΠHΛOY. L. IA. Grenade. ◻. *Zoëga. Num. æg. pag.* 118. *n°.* 199. . . . . Æ.2½.–R⁵.–F.*.–15 fr.

PHARBAETHITES. *Médailles impériales.*

*Les Médailles de ce Nome sont :*

*En bronze.* R⁸. — F.*. Petit module. . . . . 50 fr.

## *Hadrianus.*

123. AYT. KAI. TPAI. AΔPIA. CЄB. Tête laurée d'Hadrien, à droite, avec la chlamyde sur l'épaule g.

℞. ΦAPBAI. L. IA. (an 11). Figure virile à demi-nue et mitrée, debout, tenant la haste de la main dr. et un quadrupède sur la g. . Æ.4¼.–R⁸.–F.*.–50 fr.

PHTHENEOTES. *Médailles impériales.*

*Les Médailles de ce Nome sont :*

*En bronze.* R⁸. — F.*. Petit module, de. . . 40 à 50 fr.

## *Hadrianus.*

124. AYT. KAI. TPAI. AΔPIA. CЄB. Tête laurée d'Hadrien, à droite, avec la chlamyde sur l'épaule g.

℞. ΦΘЄNЄOY. L. IA. (an 11). Homme nu, debout, tenant de ses deux mains un attribut incertain. ☐. *Eckhel. Num. vet. pag.* 300. Æ.4.–R⁸.–F.*.–50 fr.

125. Sans légende. Tête laurée d'Hadrien, à droite.

℞. ΦΘЄNЄ. L. IA. Harpocrate assis sur la fleur du *lotus*, à gauche. ☐. . . . . Æ.3.–R⁸.–F.*.–40 fr.

Cabinet de M. Tochon, à Paris.

PHTHEMPHVTES.

PHTHEMPHVTES. *Médailles impériales.*

*Les Médailles de ce Nome sont :*

*En bronze.* R⁸. — F.*, Petit module. . . . . 50 fr.

## *Hadrianus.*

126. AYT. KAI. TPAI. AAPIA. CЄB. Tête laurée d'Hadrien, à droite.

℞. ΦΘЄMΦ. L. IA. (an 11). Sérapis debout, vu de face, la tête radiée et surmontée du *modius*, tenant la haste de la main gauche et un aigle sur la droite. □. *Mus. Sancl. n. s.* II. *p.* 202. Æ.4½.–R⁸.–F.*.–50 fr.

PINAMYS. *Médailles impériales.*

*Les Médailles de ce Nome sont :*

*En bronze.* R⁶. — F.*. Petit module. . . . . 24 fr.

## *Hadrianus.*

127. AYT. KAI. TPAI. AAPIA. CЄB. Tête laurée d'Hadrien, à droite, avec la chlamyde sur l'épaule g.

℞. ΠINA. L. IA. (an 11). Osiris debout, la tête radiée, et vêtu du *pallium*, portant un cerf sur la main droite. . . . . Æ.4.–R⁶.–F.*.–24 fr.

128. Autre, avec ΠINA. L. IA. Tête d'Hercule avec la dépouille du lion. □. . . . . Æ.4.–R⁶.–F.*.–24 fr.

Vaillant. AEg. num. et numismata græca.

PROSOPITES. *Médailles impériales.*

*Les Médailles de ce Nome sont :*

*En bronze.* { R⁵. — F.*. Petit module. . . . . 18 fr.
R⁴. — F.o. Grand module, de . 24 à 48 fr.

## *Hadrianus.*

129. ΑΥΤ. ΚΑΙ. ΤΡΑΙ. ΑΔΡΙΑ. CЄΒ. Tête laurée d'Hadrien, à droite, avec la chlamyde sur l'épaule g.

℞. ΠΡΟCΩ. L. ΙΑ. (an 11). Tête d'Harpocrate, voilée et ornée du *lotus*, à droite, le doigt sur la bouche. . . . . Æ.4.–R⁵.–F.*.–18 fr.

130. Autre, avec ΠΡΟ..... L. ΙΑ. Harpocrate debout, vêtu du *pallium*, la main droite sur la bouche et tenant une massue de la g. . . . Æ.4.–R⁵.–F.*.–18 fr.

131. Autre, avec ΠΡΟCΩ. L. ΙΑ. Sérapis debout, ayant sur la main dr. un cerf. ☐. . . Æ.4.–R⁵.–F.*.–18 fr.

Vaillant. Numismata græca.

132. Autre, avec ΠΡΟCΩ. L. ΙΑ. Ibis debout. ☐. *Vaillant. l. c.* . . . . . Æ.4.–R⁵.–F.*.–18 fr.

133. Autre, avec ΠΡΟCΩ. L. ΙΑ. Ibis sur une massue. ☐. *Patin.* . . . . . Æ.4.–R⁵.–F.*.–18 fr.

## *Antoninus-pius.*

134. ΑΥΤ. Κ. Τ. ΑΙΛ. ΑΔΡ. ΑΝΤΩΝЄΙΝΟC. CЄΒ. ЄΥC. Tête laurée d'Antonin-le-pieux, à droite.

℞. ΠΡΟCΩΠΙΤΗC. L. Η. (an 8). Harpocrate debout, la tête voilée et ornée du *lotus*, portant la main dr. à sa bouche et ayant une massue sur le bras gauche. . . . . Æ.9½.–R⁴.–F.o.–24 fr.

135. Autre, avec ΠΡΟCΩΠΙΤΩΝ. *melius* ΠΡΟCΩΠΙ-

THC. L. H. (an 8). Harpocrate assis, la main droite sur sa bouche. ◻. . . . . Æ.9.–R⁴.–F.o.–24 fr.
Vaillant. Numismata græca.

### *M. Aurelius.*

136. .....Tête de Marc-Aurèle.
℟. ΠΡΟCΩΠΙΤΩΝ. L. A. *melius* ΠΡΟCΩΠΙΤΗC. L. H. Harpocrate debout. ◻. Æ.9.–R⁶.–F.o.–48 fr.
Vaillant. l. c.

SAITES. *Médailles impériales.*

*Les Médailles de ce Nome sont :*

*En bronze.* { R⁴. — F.*. Petit module, de. . . 9 à 15 fr.
R⁴. — F.o. Grand module, de. . 24 à 48 fr.

### *Hadrianus.*

137. .....TPAI. AA..... Tête laurée d'Hadrien, à droite, avec la chlamyde sur l'épaule g.
℟. CAITHC. NOMOC. L. Z. (an 7). Pallas debout, portant un animal sur la main dr. et tenant la haste de la g.; à ses pieds, un boucl. Æ.9½.–R⁶.–F.*.–48 fr.

138. Autre, avec CAIT. L. IA. (an 11). Pallas debout, ayant une chouette sur la main droite et une bipenne dans la gauche. ◻. . . . . Æ.4.–R⁵.–F.*.–15 fr.
Zoëga. Num. ægypt. p. 115. n°. 166.

139. Autre, avec CAIT. L. IA. (*a*). Pallas debout, une chouette sur la main droite et une lance dans la gauche. . . . . Æ.4.–R⁴.–F.*.–9 fr.

(*a*) Zoëga. Num. ægypt. pag. 138. n°. 354. a lu à tort L. IZ. (an 17).

140. ΑΥΤ. ΚΑΙ. ΤΡΑΙ. ΑΔΡΙΑ. CЄΒ. Tête laurée d'Hadrien, à droite.

℞. CΑΙΤ. L. ΙΑ. (an 11). (*a*). Caducée. □. *Vaillant. Numismata græca.* . . . . . Æ.4.-

## *Antoninus-pius.*

141. ΑΥΤ. Κ. Τ. ΑΙΔ. ΑΔΡ. ΑΝΤϢΝЄΙΝΟC. CЄΒ. ЄΥC. Tête laurée d'Antonin-le-pieux, à droite.

℞. CΑΕΙΤΗC. L. Η. (an 8). Pallas debout, portant une chouette sur la main droite, la gauche posée sur son bouclier. . . . . Æ.9½.-R⁴.-F.o.-24 fr.

SEBENNYTES. *Médailles impériales.*

*Les Médailles de ce Nome sont :*

*En bronze.* { R⁴. — F.*. Petit module, de. . . 9 à 18 fr.
R⁴. — F.o. Grand module . . . . . 24 fr.

## *Trajanus.*

142. ΑΥΤ. ΚΑΙ. ΤΡΑΙΑΝ. CЄΒ. Γ..... Tête laurée de Trajan, à droite, avec l'ægide sur l'épaule g.

℞. CЄΒΝΝΥΤΗC (*Sic*). L. ΙΓ. (an 13). Figure militaire casquée, debout et regardant à g., la main dr. posée sur la haste et tenant de la g. le *parazonium*; à ses pieds, un cerf. . . . . Æ.10.-R⁴.-F.o.-24 fr.

## *Hadrianus.*

143. ΑΥΤ. ΚΑΙ. ΤΡΑΙ. ΑΔΡΙΑ. CЄΒ. Tête laurée d'Hadrien, à droite, avec la chlamyde sur l'épaule g.

(*a*) Medaille des Samosates; la véritable leçon est CA. ЄΤ. NH. *Voyez* Eckhel. Doct. Num. vet. Tom. IV. p. 114.

℞. CEBEK (*Sic*). L. IA. (an 11). Bacchus debout, tenant de la main droite une grappe de raisin et de la gauche un thyrse. . . . . Æ.4.–R4.–F.*.–9 fr.

144. Autre, avec CEBE. L. IA. Figure militaire debout, la main droite sur la haste et le *parazonium* dans la gauche. □. . . . . Æ.4.–R5.–F.*.–18 fr.

Zoëga. Num. ægypt. pag. 117. n°. 187.

145. Autre, avec CEBEK (*Sic*). L. IA. Grappe de raisin. □. *Zoëga. l. c. n°.* 189. Æ.4.–R5.–F.*.–18 fr.

## *Antoninus-pius.*

146. AYT. K. T. AIA. AAP. AN..... CEB. EYC. Tête laurée d'Antonin-le-pieux, à droite.

℞. .....NYTHC. L. H. (an 8). Guerrier debout, tenant la haste de la main droite et le *parazonium* de la gauche. . . . . Æ.9.–R4.–F.o.–24 fr.

SETHROITES. *Médailles impériales.*

*Les Médailles de ce Nome sont :*

*En bronze.* R4. — F.o. Grand module, de. . 24 à 48 fr.

## *Trajanus.*

147. Légende effacée. Tête laurée de Trajan, à g.

℞. CEΘPΩI..... L. IΓ. (an 13). Figure militaire debout, tenant la haste de la main droite et le *parazonium* de la gauche. . . . . Æ.9.–R6.–F.o.–48 fr.

## *Antoninus-pius.*

148. AYT. K. T. AIA. AAP. ANTΩNEINOC. CEB. EYC. Tête laurée d'Antonin-le-pieux, à droite.

℞. CЄΘPOЄITHC (*Sic*). L. H. (an 8). Figure militaire debout, avec une tête d'épervier mitrée et surmontée d'un disque, tenant la haste de la main droite et un épervier mitré sur la gauche. . Æ.9.–R⁴.–F.o.–24 fr.

TANITES. *Médailles impériales.*

*Les Médailles de ce Nome sont :*

*En bronze.* R⁸. — F.*. Petit module. . . . . 50 fr.

## *Hadrianus.*

149. AYT. KAI. TPAI. AAPIA. CЄB. Tête laurée d'Hadrien, à droite, avec la chlamyde sur l'épaule g.

℞. TANI. L. IA. (an 11). Figure militaire debout, tournée à gauche, la tête ornée du *lotus*, portant un épervier mitré sur la main droite et tenant la haste de la gauche. . . . . Æ.4.–R⁸.–F.*.–50 fr.

TENTYRITES. *Médailles impériales.*

*Les Médailles de ce Nome sont :*

*En bronze.* { R⁶. — F.*. Petit module. . . . . 18 fr.
Moyen module. *(Suspecte.)*

## *Hadrianus.*

150. AYT. KAI. TPAI. AAPIA. CЄB. Tête laurée d'Hadrien, à droite, avec la chlamyde sur l'épaule g.

℞. TЄNTYP. L. IA. (an 11). Femme debout, portant sur la main dr. un épervier et tenant de la gauche la haste. . . . . Æ.4.–R⁵.–F.*.–18 fr.

## *Antoninus-pius.*

151. .....Tête d'Antonin-le-pieux.

℞. TENTYP. Femme debout, vêtue de la *stola*, ayant un oiseau sur la main droite et une longue haste dans la g. ☐. (*Méd. suspecte*). . . . . Æ.7.–Vaillant Numismata græca.

THINITES. *Médailles impériales.*

*Les Médailles de ce Nome sont :*

*En bronze.* R⁶. — F.*. Petit module, de. . . 20 à 24 fr.

## *Hadrianus.*

152. AYT. KAI. TPAI. AΔPIA. CEB. Tête laurée d'Hadrien, à droite, avec la chlamyde sur l'épaule g.

℞. ΘINI. L. IA. (an 11). Osiris radié et vêtu du *pallium*, debout, ayant sur la main dr. (peut-être) une petite fig. de l'Espér. (*a*). Æ.4.–R⁶.–F.*.–24 fr.

153. Sans légende. Tête laurée d'Hadrien.

℞. ΘINI. L. IA. L'Espérance marchant, à droite, tenant une fleur. . . . . Æ.3.–R⁶.–F.*.–20 fr.

(*a*) Theupoli a cru voir sur une médaille semblable, une figure à double face.

XOITES. *Médailles impériales.*

*Les Médailles de ce Nome sont :*

*En bronze.* R⁷. — F.*. Petit module, de . . . 30 à 40 fr.

## *Hadrianus.*

154. AYT. KAI. TPAI. AAPIA. CEB. Tête laurée d'Hadrien, à droite, avec la chlamyde sur l'épaule g.

℞. ZOIT. L. IA. (an 11). Harpocrate debout, vêtu de la *stola*, portant un oiseau sur la main droite et une massue dans la gauche. . Æ.4.–R⁷.–F.*.–30 fr.

155. Sans légende. Tête laurée d'Hadrien.

℞. ZOIT. L. IA. Bélier debout, avec un globe sur la tête. ☐. . . . . Æ.3.–R⁸.–F.*.–40 fr.

Zoëga. Num. ægypt. pag. 116. n°. 179.

## *Incertaines d'Egypte.*

1. Tête de Jupiter-Ammon, à droite.

℞. L. B. (an 2). Aigle debout, à dr. ☐. *Cabin. de M. d'Hermand, à Paris.* . Æ.1½.–R⁴.–F.*.–6 fr.

2. Ibis debout, tournée à g.; devant, une branche.

℞. L. B. Bœuf Apis marchant à dr., la tête surmontée d'un disque. (*a*). . . Æ.2½.–R⁴.–F.o.–6 fr.

3. Serpent femelle dressée sur sa queue et tournée à g., entre un caducée et un sistre.

℞. L. B. Serpent mâle mitré, dressé et tourné vers la droite. . . . . Æ.4.–R³.–F.o.–4 fr.

(*a*) Theupoli, Tom. II. p. 1121, a attribué sans fondement à Hadrien, une médaille à-peu-près semblable.

# LIBYE.

LIBYA in genere. *Médailles autonomes.*

*Les Médailles de cette contrée sont :*

*En arg.* (*a*) { R⁶. — F.o. Petit médaillon, de. . 60 à 100 fr.
R✲.— F.*. Médaillon. . . . . .

1. Tête imberbe d'Hercule, à gauche, couverte de la peau du lion.

   ℞. Lion marchant à droite ; dessous, le caractère phœnic. fig. (Pl. XX. n°. 38). Æ.6.–R⁶.–F.o.–60 fr.

2. Autre, avec le même caractère phœnicien placé au-dessus du lion. . . . . Æ.6.–R⁶.–F.o.–60 fr.

3. Tête imberbe d'Hercule, à gauche, couverte de la peau du lion.

   ℞. AIBYΩN. Lion marchant à dr., au-dessus, le même caractère phœnicien. . Æ.6.–R⁸.–F.o.–100 fr.

4. AIBYΩN. Tête laurée de Jupiter, à dr. ; derrière, le caractère phœnicien figuré (Pl. XX. n°. 38).

   ℞. AIBYΩN. au-dessus d'un taureau cornupète, à dr. ; entre les jambes de derrière, la lettre A. ; dans le champ, le caractère phœnicien figuré (Pl. XX. n°. 38). □. ✲. . . . . Æ.8.–R✲.–F.*.– (*b*)

   Cabinet de M. Tôchon, à Paris.

(*a*) D'un très-bas titre.

(*b*) Je ne fixe pas de prix à ce beau médaillon inédit que M. Tôchon se propose de publier.

# MARMARIQUE.

PETRA. *Médaille autonome.*

*La Médaille de cette ville est :*

*En bronze.* R✡. — F.*. Petit module . . . . . 200 fr.

1. Tête barbue d'Hercule, à dr., couverte de la peau du lion.

   ℞. ΠΕΤΡΕΙΝΩΝ. Femme debout, vêtue de la *stola*, ayant la main droite levée et la gauche appuyée sur une colonne. □. *Edvardo. Harwood. Populorum et urbium sel. numism. gr. ex aere*, p. 32. *tab.* v. n°. 2. . . . . Æ.5.–R✡.–F.*.–200 fr.

# CYRÉNAIQUE.

CYRENAICA in genere. *Médailles autonomes.*

*Les Médailles de cette contrée sont :*

*En argent.* R⁵. — F.*. Petit médaillon. . . . . 50 fr.
*En bronze.* C. — F.*. Moyen module, de. . 1 à 3 fr.

1. Tête de Jupiter-Ammon, à droite.

   ℞. KOINON. *Silphium.* Æ.4½.–R⁵.–F.**.–50 fr. (Pl. LXXIX. n°. 2).

2. Tête de Jupiter-Ammon, à droite.

℞. KOINON. *Silphium*; dans le champ, le monogramme (1204). . . . . Æ.5½.-C.-F.*.-1 fr.

3. Deux autres presque semblables, mais sans monogramme. . . . . Æ.5½. et 6.-C.-F.*.-1 fr.

4. Autre frappée sur un Ptolémée-*Soter*, au revers de Bérénice. (*a*). . . . . Æ.5½.-R¹.-F.*.-3 fr.

5. Autre presque sembl. (*b*). . Æ.4½.-R¹.-F.*.-2 fr.

## CYRENE. *Médailles autonomes.*

*Les Médailles de cette ville sont:*

| | | | | |
|---|---|---|---|---|
| *En or.* | C. | — F.o. Très-petit mod., de. | 3 à | 48 fr. |
| | R². | — F.*. Petit module, de... | 24 à | 72 fr. |
| | R⁴. | — F.*. Moyen module . . . . . | | 48 fr. |
| | R⁶. | — F.*. Module ordinaire, de. | 200 à | 260 fr. |
| *En argent.* | R³. | — F.*. Petit module, de . . | 6 à | 24 fr. |
| | R⁵. | — F.*. Moyen module, de. | 6 à | 18 fr. |
| | C. | — F.*. Module ordinaire, de | 6 à | 150 fr. |
| | R³. | — F.o. Petit médaillon, de. | 30 à | 200 fr. |
| *En bronze.* | C. | — F.o. Petit module, de... | 1 à | 15 fr. |
| | R⁵. | — F.o. Moyen module . . . . . | | 6 fr. |

6. Sans légende. *Silphium.*

℞. Tête d'oiseau, à droite. Æ.1.-R4.-F.*.-12 fr.

7. Tête de Jupiter-Ammon, à droite.

---

(*a*) On aperçoit sur cette médaille, d'un côté, la tête de Jupiter-Ammon et celle de Ptolémée-Soter placées en sens contraire; de l'autre, le *silphium* empreint sur la tête de Bérénice, avec les vestiges de ces deux légendes KOINON et ΒΑΣΙΛΕΩΣ ΠΤΟΛΕΜΑΙΟΥ.

(*b*) Cette médaille également surfrappée est celle que Pellerin a publiée comme incertaine. *Voyez* Rois, pag. 54. pl. VI.

℞. Sans légende. Foudre entre une charrue et une étoile. . . . . Æ. 1.–R². –F.*.–9 fr.

8. Tête de Jupiter-Ammon, à droite.

℞. Sans légende. Foudre entre deux étoiles; dans le champ, I. . . . . Æ. 1.–C.–F.*.–4 fr.

9. Tête de Jupiter-Ammon, à droite.

℞. Sans légende. Tête de Diane, à dr.; derrière, un carquois; devant, un point. Æ. 1.–R¹.–F.*.–6 fr.

10. Même tête de Jupiter-Ammon, à droite.

℞. Sans légende. Tête de femme, tournée vers la droite. . . . . Æ. 1.–C.–F.*.–4 fr.

11. ΠΟ. Tête de Jupiter-Ammon, à gauche.

℞. Tête jeune, à droite, la chevelure courte et bouclée. . . . . Æ. 1.–R¹.–F.*.–6 fr.

12. ΚΥ. Même tête, à gauche.

℞. Tête de femme, à droite; derrière, Γ.; devant, un point. . . . . Æ. 1.–R¹.–F.**.–6 fr.

13. ΚΥ. Même tête, à gauche.

℞. Tête de femme, tournée à droite; derrière, la lettre Γ. . . . . Æ. 1.–R¹.–F.**.–6 fr.

14. ΓΟ. Même tête, à gauche.

℞. ΚΥ. Tête de femme, à dr. Æ. 1.–R².–F.*.–9 fr.

15. ΧΑΙ. Même tête, à gauche.

℞. Tête de femme, de face. Æ. 1.–R².–F.*.–9 fr.

16. Autre presque semblable. . Æ. 1.–R².–F.*.–9 fr.

17. Tête de Jupiter-Ammon, à droite.

℞. ΚΥ. *Silphium*. . . . . Æ. 2.–R4.–F.*.–48 fr.

18. Tête imberbe jeune, avec une corne de bélier, à droite.

℞. Sans légende. Tête de femme, tournée vers la droite. . . . . Æ. 1.–C.–F.o.–3 fr.

19. ΔΑΜ. Tête imberbe jeune, à dr., avec une corne de bélier et un diadème.

℞. Tête radiée de femme, à g., avec une longue chevelure flott. et bouclée. . *Æ*.1.–R⁵.–F.**.–24 fr.

20. KY. Tête imberbe jeune et cornue, à gauche.

℞. KY. Tête de femme, à dr. *Æ*.1.–R¹.–F.*.–6 fr.

21. KY. (*Rétrograde*). Même tête cornue, à gauche.

℞. Tête de femme, à dr. . *Æ*.1.–R¹.–F.*.–6 fr.

22. KYΔ. Même tête cornue, à gauche; derrière, une étoile.

℞. Tête de femme, à dr. . *Æ*.1.–R¹.–F.*.–6 fr.

23. KY. Même tête cornue, à gauche; devant, Γ.

℞. Tête de femme, à dr. . *Æ*.1.–R¹.–F.*.–6 fr.

24. Tête de Pallas, à g.; au-dessus, XAIPI.

℞. KYP. Trois tiges du *silphium*, disposées en triangle. . . . . *Æ*.1½.–R⁵.–F.*.–36 fr.

25. KYP. Même tête.

℞. Même type. . . . . *Æ*.1½.–R⁵.–F.*.–36 fr.

26. Cavalier allant à gauche, avec un chapeau attaché derrière le dos; dans le champ, une étoile.

℞. KYPA. *Silphium*. . . . *Æ*.2.–R².–F.*.–24 fr.

27. Autre semblable; dans le champ, le monogramme (248). . . . . *Æ*.2.–R².–F.*.–24 fr.

28. Autre, avec le mon. (80). . *Æ*.2.–R².–F.*.–24 fr.

29. KYPA. Cavalier allant à droite.

℞. KYΔIOΣ. *Silphium*. . *Æ*.2½.–R⁴.–F.*.–50 fr.

30. Deux autres presque semb. *Æ*.2½.–R⁴.–F.*.–50 fr.

31. XAIP. Cavalier allant à droite.

℞. KYPA. *Silphium*. ☐. . *Æ*.2½.–R⁴–F.*.–50 fr.

Hunter. Num. vet. pop. et urb. pag. 122. n°. 7.

32. KYPANAION Cavalier allant à droite.

℞. *Silphium*; un rat. . . *Æ*.2½.–R5.–F.*.–72 fr.

33. Cavalier allant à gauche, avec un chapeau attaché derrière le dos.

℞. KYPA. *Silphium*. . . *Æ*.2½.–R4.–F.*.–50 fr.

34. KYPAN. Cavalier allant à gauche, avec un chapeau attaché derrière le dos et un manteau flottant.

℞. ΘE. *Silphium*. . . . . *Æ*.2½.–R5.–F.*.–72 fr.

35. KYPANAION. Femme dans un quadrige allant vers la droite.

℞. ΔAMΩNAKTOΣ. Jupiter-Ammon debout, radié, la partie inférieure du corps couverte du *pallium*, ayant une petite Victoire sur la main droite et la haste pure transversale dans la gauche; à ses pieds, un bélier. . . . . *Æ*.4½.–R7.–F.*.–250 fr.

36. KYPANAIΩN, écrit à l'exerg., sur une banderolle; au-dessus, une femme dans un quadrige allant à g.

℞. ΘEYΦEI (*Rétrograde*). Jupiter assis, tourné vers la gauche, la main droite sur la haste et le bras gauche sur le dossier de son siège; devant, un aigle volant. . . . . *Æ*.4.–R6.–F.*.–200 fr.

37. KYPANAION. Victoire dans un quadrige allant vers la droite.

℞. ΓOΛIANΘEYΣ. Jupiter debout, vêtu du *pallium*, tenant une patère de la main droite, la gauche sur la haste pure; devant, un autel d'une forme extraordinaire. . . . . *Æ*.4½.–R6.–F.*.–200 fr.

38. Autre presque semblable. *Æ*.4.–R6.–F.*.–200 fr.

39. KYPANAION. Femme dans un quadrige, à droite; dans le champ, une étoile.

℞. KAPINOΣ. (*forsan*). Jupiter – *Ætophore* as-

sis, tourné vers la gauche; devant, un autel d'une forme extraordinaire. . . . *Æ*.4½.–R⁶.–F.*.–200 fr.

40. ΚΥΡΑΝΑΙΩΝ. Victoire dans un quadrige, de face.

℞. ΙΑΣΟΝΟΣ. Jupiter assis, tourné à gauche, la main droite sur la haste; derrière, un aigle tenant un serpent dans ses serres. □. *Æ*.4½.–R⁶.–F.*.–200 fr.

Hunter. Num. vet. pop. et urb. pag. 121. n° 1.

41. Sans légende. Femme dans un quadrige allant à droite; au-dessus, une étoile.

℞. ΙΑΣΟΝΟΣ. Même type de Jupiter assis, à g., devant, un aigle éployé, tenant un serpent dans ses serres. □. *Hunt. l. c. n°. 2. Æ*.4½.–R⁶.–F.*.–200 fr.

42. Tête de femme, à gauche, avec une longue chevelure flottante, ornée d'une couronne de forme élevée enrichie de pierreries; un collier de perles et pendans d'oreilles.

℞. Sans légende. Tête de Pallas, tournée vers la gauche. . . . . *Æ*.1.–R⁴.–F.**.–20 fr.

43. ΜΕΝ. Tête tourrelée de femme, à gauche, avec une longue chevelure flottante et un collier.

℞. Tête imberbe ceinte d'un diadème orné d'un feston, chevelure flottante et un collier de perles; derrière, une double croix. *Æ*.1½.–R⁴.–F.**.–48 fr.

44. ΒΑ. Tête tourrelée de femme, à gauche.

℞. ΕΥΑ. Tête de Pallas, à g. *Æ*.1.–R⁵.–F.*.–30 fr.

45. Tête casquée, à droite; derrière, Α.

℞. Tête tourrelée de femme, tournée à gauche; derrière, Κ. □. . . . . *Æ*.3.–R⁴.–F.*.–48 fr.

Pembrock. Num. p. 1. tab. v. fig. 2.

46. ΕΤΑ. Tête tourrelée de femme, à droite.

℞. Lion tourné à gauche, dévorant une proie; sur

son dos, un aigle; au-dessus, une étoile. ☐. *Eckhel. Num. vet. pag.* 303. . . . . *Æ.*4.–R7.–F.*.–260 fr.

47. BA. Tête de femme, à droite.

℞. KY. Tête de femme, à g. *Æ.*1½.–R3.–F.*.–36 fr.

48. Tête imberbe laurée, à dr.; derrière, une croix.

℞. Tête de femme, à dr.; derrière, une double croix. . . . . *Æ.*1.–R3.–F.*.–12 fr.

49. Ornement en forme de cœur (*a*) entre deux dauphins; le tout au milieu d'un carré creux de forme régulière.

℞. Sans légende. *Silphium* entre les deux mêmes symboles en forme de cœur. Æ.6.–R8.–F.a.–200 fr.

50. *Silphium* dont les fleurs sont épanouies; de chaque côté, un fruit.

℞. Sans légende. Deux figures debout; au milieu, un arbre chargé de fruits. . Æ.6.–R8.–F.a.–200 fr.

51. Tête de Jupiter-Ammon, à droite, au milieu d'un carré formé d'un grenetis; le tout dans un autre carré creux.

℞. Sans lég. *Silphium*. . Æ.2.–R3.–F.a.*.–9 fr.

52. Autre semblable, avec les lettres KY. du côté de la tête d'Ammon. . . . . Æ.1.–R3.–F.a.*.–6 fr.

53. KYPA. (*Boustrophedon*). Tête d'Ammon, à dr., dans un carré formé d'un grenetis; le tout dans un autre carré creux régulier et profond.

℞. *Silphium*. . . . . Æ.3.–R3.–F.a.*.–15 fr.

54. KYP. Tête d'Ammon, à droite, dans un cercle formé d'un grenetis; le tout dans un carré creux.

℞. *Silphium*. . . . . Æ.1½.–R3.–F.a.*.–9 fr.

(*a*) C'est probablement une fleur.

55. KY. Tête de Jupiter-Ammon, à dr.; le tout dans un cercle formé par un grenetis.
℞. *Silphium*. . . . . Æ.2½.–R³.–F.a.–12 fr.

56. Sans légende apparente. Tête d'Ammon, à dr.
℞. *Silphium*. . . . . Æ.6½.–R³.–F.a.o.–30 fr.

57. KYPA. Tête d'Ammon, à droite.
℞. *Silphium*. . . . . Æ.6.–R³.–F.a.*.–36 fr.

58. Légende altérée. Tête laurée et diadémée de Jupiter-Ammon, à droite.
℞. *Silphium*. . . . . Æ.7.–R⁴.–F.a.*.–48 fr.

59. APIΣTIO (*Rétrograde*). Tête d'Ammon, à g.
℞. KYPA. *Silphium*. □. Æ.6½.–R⁶.–F.*.–100 fr.
Hunter. Num. vet. pop. et urb. pag. 122. n°. 22.

60. Tête de Jupiter-Ammon, à droite.
℞. KYPANAI. *Silphium*. (Planche LXXIX. n°. 1). . . . . Æ.8.–R⁶.–F.a.**.–150 fr.

61. Tête jeune nue, à g., avec une corne de bélier.
℞. KYPA. *Silphium*. . . . . Æ.5.–C.–F.*.–6 fr.

62. Autre semblable, mais la tête tournée vers la droite. . . . . Æ.5.–C.–F.*.–6 fr.

63. Autre, la tête à dr.; dans le ch., un trépied et le monogramme (248). . . . . Æ.5.–R¹.–F.*.–9 fr.

64. Autre presque semblable. . Æ.5.–R¹.–F.*.–9 fr.

65. Autre; dans le champ, un crabe et le monogramme (1203). . . . . Æ.5.–R¹.–F.*.–9 fr.

66. Autre; dans le champ, un serpent, le monogramme (175) et la lettre I. . . . . Æ.5.–R¹.–F.*.–9 fr.

67. Deux autres presque sembl. Æ.5.–R¹.–F.*.–9 fr.

68. Autre; dans le champ, un crabe et le monogramme (1557). . . . . Æ.4½.–R¹.–F.*.–9 fr.

69. Autre semblable; dans le champ, une corne d'abondance. . . . . Æ.4.–R¹.–F.*.–9 fr.

70. Tête nue d'un jeune homme, à g., avec une corne de bélier.

℞. KYPA. *Silphium*; dans le champ, une étoile et le monogramme (1193). . . Æ.4½.–R¹.–F.*.–9 fr.
Pl. LXXIX. n°. 3.

71. Deux autres presque sembl. Æ.5.–R¹.–F.*.–9 fr.

72. Autre, avec deux étoiles. . Æ.5.–R¹.–F.*.–9 fr.

73. Autre; dans le champ, un carquois et le monogramme (1556). . . . . Æ.5.–R¹.–F.*.–9 fr.

74. Autre; dans le champ, le monogramme (128) et la lettre I. . . . . Æ.5.–R¹.–F.*.–9 fr.

75. Tête jeune cornue, à gauche.

℞. KYPA. *Silphium*. . . . Æ.3.–R².–F.*.–6 fr.

76. KYΔIOΣ. Même tête cornue et laurée, à gauche.

℞. KY. *Silphium*. . . . . Æ.3.–R⁴.–F.*.–18 fr.

77. Sans légende. Même tête.

℞. KYPANA. *Silphium*. . Æ.3.–R³.–F.*.–12 fr.

78. Tête laurée d'Apollon, à gauche.

℞. *Silphium*; au pied, un chien accroupi; dans le champ, la lettre Σ. ou ϟ. Æ.5.–R⁴.–F.*.–24 fr.

79. Tête nue et imberbe, à droite.

℞. KYPAN. écrit perpendiculairement entre le *silphium* et un palmier. . . . Æ.5.–R⁵.–F.*.–100 fr.

80. ΘEYΦEIΔEYΣ. Tête de Bacchus ceinte de lierre, à droite; derrière, un thyrse.

℞. KYPA. *Silphium*. . Æ.4½.–R⁵.–F.**.–150 fr.
Pl. LXXIX. n°. 4.

81. Tête laurée d'Apollon, à gauche; à côté, un arc; derrière, le monogr. (31); dessous, la lettre T.

℞. Tête tourrelée de femme, regardant à droite, avec des pendans d'oreilles et une longue chevelure flottante. . . . . Æ.4.–R⁴.–F**.–48 fr.

82. Tête laurée d'Apollon, à gauche; derrière, un arc et le monogramme (31).

℞. BA. Même tête tourrelée de femme, tournée à droite. . . . . Æ.5.–R4.–F.**.–48 fr.

83. Autre semblable. . . . . Æ.2.–R4.–F.**.–24 fr.

84. BA. Tête de Diane, à droite, avec un collier de perles et les cheveux retroussés.

℞. ΓΥ. Tête de femme, à gauche, avec une chevelure flottante, un collier de perles et des pendans d'oreilles. . . . . Æ.2.–R4.–F.**.–24 fr.

85. Tête laurée de femme, à gauche, avec une longue chevelure flottante, des pendans d'oreilles et un double collier de perles; derrière, ΓΝ.

℞. BA. *vel sine* BA. Tête de Diane, à gauche, avec des pendans d'oreilles, un collier de perles et un carquois derrière le dos. . . Æ.4.–R4.–F.**.–48 fr.

86. ETA. Tête casquée de Pallas, à droite.

℞. BA. *vel sine* BA. Tête tourrelée de femme, tournée vers la droite, avec une chevelure longue et flottante. . . . . Æ.4½.–R3.–F.*.–30 fr.

87. Tête de Pallas, à droite; derrière, A.

℞. Tête tourrelée de femme, à gauche; derrière, la lettre K. . . . . Æ.3½.–R2.–F.*.–18 fr.

88. Tête de Pallas, à droite.

℞. Tête tourrelée de femme, tournée vers la gauche. . . . . Æ.1½.–R2.–F.*.–9 fr.

89. Tête jeune, à gauche, ceinte d'un diadème orné d'un feston, un bandeau sur le front, avec une longue chevelure bouclée et un double collier; derrière, les lettres BA.

℞. Tête tourrelée de femme, à gauche; derrière, la lettre K. . . . . Æ.3½.–R2.–F.*.–18 fr.

90. Tête jeune, à droite, avec une corne de bélier; derrière, des lettres effacées.

℞. Sans lég. *Silphium*. . Æ.5½.–R².–F.o.–6 fr.

91. Même tête, sans lettres apparentes.

℞. *Silphium*. . . . . Æ.3½.–R¹.–F.o.–2 fr.

92. Même tête; derrière, ΠΡ.

℞. KYPA. Trois tiges du *silphium* disposées en triangle. . . . . Æ.2½.–R².–F.o.–4 fr.

93. KYPANA. Tête de femme, à droite, avec un collier et des pendans d'oreilles.

℞. *Silphium* en triangle. . Æ.5½.–R².–F.o.–6 fr.

94. Autre semblable; dans le champ, du côté du revers, les lettres ⌘. ⌘. . . . . Æ.5½.–R².–F.o.–6 fr.

95. Tête imberbe, à droite.

℞. *Silphium*; à droite, un épi. ◻. *Hunter. Num. vet. pop. et urb.* p. 123. n°. 43. Æ.4½.–R².–F.o.–4 fr.

96. KYP. Tête de femme, à droite.

℞. KYPA. *Silphium*. ◻. . . Æ.3.–R².–F.o.–4 fr. Hunter. l. c. n°. 44.

97. Tête de femme couronnée d'épis, à dr., avec une longue chevelure bouclée, entre les lettres I. P.

℞. KYP. *Silphium*. ◻. . . . Æ.3.–R².–F.o.–3 fr. Cat. raisonné, pag. 74.

98. Tête de femme, à droite, la chevelure bouclée régulièrement.

℞. KYPA. *Silphium*. . . . Æ.2½.–R².–F.*.–3 fr.

99. Tête de Jupiter-Ammon, à droite.

℞. Sans légende apparente. Roue occupant tout le champ. . . . . Æ.6.–R².–F.*.–6 fr.

100. Cavalier allant à droite.

℞. Sans lég. apparente. *Silphium* entre les rayons d'une roue. . . . . Æ.4.–R².–F.*.–4 fr.

101. Cheval libre allant à droite; au-dessus, étoile.
℞. M...ΚΩΝΟΣ. Roue. . . . Æ.4½.–R².–F.o.–4 fr.

102. Cheval libre allant à droite.
℞. ...ΚΩΝΟΣ. Roue. . . . . Æ.4.–R².–F.o.–4 fr.

103. Cheval libre allant à droite.
℞. KYPA. Roue. . . . . Æ.2.–R².–F.o.–2 fr.

104. Tête laurée d'Apollon, à droite.
℞. KYPA. Lyre. . . . . Æ.3.–C.–F.o.–

105. Autre semblable. . . . . Æ.4.–C.–F.o.–1 fr.

106. Autre semblable, mais dans le champ, à gauche, un crabe. . . . . Æ.4½.–C.–F.o.–

107. Autre semblable; au-dessus de la lyre, une étoile. . . . . Æ.4.–C.–F.o.–

108. Tête laurée d'Apollon, à gauche.
℞. KYPA. Lyre. . . . . Æ.4.–C.–F.o.–

109. Tête de Jupiter-Ammon, à droite.
℞. KYPA. Palmier; dans le champ, le *silphium* et la lettre Σ. . . . . Æ.3½.–C.–F.o.–

110. Autre semblable; dans le champ, le *silphium* et les lettres Δ. A. . . . . Æ.3.–C.–F.o.–

111. Autre semblable; dans le champ, le *silphium*, les lettres Δ. A. et une étoile. . . . . Æ.3.–C.–F.o.–

112. Autre semblable; dans le champ, le *silphium* et la lettre I. . . . . Æ.4.–C.–F.o.–

113. Autre semblable; dans le champ, le *silphium*, un épi et le monogramme (818). . . . Æ.3½.–C.–F.o.–

114. Autre semblable; dans le champ, le *silphium* et la lettre M. . . . . Æ.4.–C.–F.o.–

115. Tête de Jupiter-Ammon, à droite.

℞. KYPA. Palmier; dans le ch., le *silphium* et un crabe. . . . . Æ.4.–C.–F.o.–

116. Tête de Jupiter-Ammon, à droite.

℞. KYPA. Palmier; dans le ch., le *silphium* et la lettre E. . . . . Æ.4.–C.–F.o.–

117. Autre; dans le ch., *silphium*. . Æ.4.–C.–F.o.–

118. Autre, sans symbole. . . . . Æ.4.–C.–F.o.–

119. Tête laurée d'Apollon, à droite.

℞. ....PANAΣ. Carquois entre un arc, un fer de lance et un foudre; au-dessus, Y., suivi de plusieurs autres lettres effacées. ? . . Æ.3½.–R⁵.–F.o.–15 fr.

120. Tête laurée d'Apollon, à droite.

℞. K. Cheval libre allant à dr.; au-dessus, une étoile; dessous, corne d'abond. Æ.3½.–R¹.–F.o.–1 fr.

121. Autre, avec KY.; dans le ch., une étoile et un crabe. . . . . Æ.3½.–R¹.–F.o.–1 fr.

122. Autre, avec Γ. seule; dans le champ, une étoile branche. ?. . . . . Æ.3.–R¹.–F.o.–1 fr.

123. Autre, avec E.; dans le champ, une étoile et une branche. ?. . . . . Æ.3.–R¹.–F.o.–1 fr.

124. Tête imberbe, à droite, les cheveux bouclés.

℞. KYPA. Un daim debout, tourné vers la droite. . . . . Æ.1.–R³.–F.o.–2 fr.

125. Tête de femme, à droite, ceinte d'un diadème et avec une longue chevelure bouclée.

℞. Lég. altérée. *Silphium*. Æ.3½.–R³.–F.o.–6 fr.

126. Sans légende. Daim debout, tourné à gauche.

℞. *Silphium*. □. . . . . Æ.3½.–R³.–F.o.–6 fr.

Hunter. Num. vet. pop. et urb. pag. 124. n°. 46.

## MAGAS.

*Les Médailles de ce Roi sont :*

*En bronze.* { R⁶. — F.o. Petit module. . . . . 15 fr.
R⁶. — F.*. Moyen module . . . . . 24 fr.

127. Tête d'un roi, ceinte du diadème, à droite.

℞. ΒΑΣΙΛΕΩΣ. ΜΑΓΑ. Tête diadémée de femme, tournée vers la dr., avec une longue chevelure bouclée comme Isis. (*a*). . . . . Æ.5½.–R⁵.–F.*.–24 fr.

128. BA. Cheval libre courant à droite.

℞. MA. *melius* BA. (*b*) Bélier de Libye debout, tourné vers la droite. . . . . Æ.4.–R⁵.–F.o.–15 fr.

## PTOLEMAEVS, (vulgo) *Apion.*

*Les Médailles de ce Roi sont :*

*En bronze.* R⁷. — F.*. Petit module, de. . . 30 à 100 fr.

129. ΒΑΣΙΛΕΩΣ. ΠΤΟΛΕΜΑΙΟΥ. Tête imberbe de Ptolémée–*Apion*, avec la corne d'Ammon.

℞. KOIN. KYP. *Silphium.* ☐. *Spanheim. Tom.* I. *pag.* 296. . . . . Æ.4.–R⁸.–F.*.–100 fr.

130. Bélier debout, tourné à droite.

℞. ΠΤΟΛΕΜΑΙΟΥ. ΒΑΣΙΛΕΩΣ. Aigle debout sur un foudre, tourné vers la gauche; dans le ch., une étoile. . . . . Æ.4.–R⁷.–F.*.–30 fr.

(*a*) Je crois que cette médaille, frappée par Magas, offre les portraits de Ptolémée-Soter et de Bérénice.

(*b*) Cette médaille, que Pellerin donnoit à Magas, me paroît plutôt avoir été frappée en l'honneur de Battus, fondateur de la ville de Cyrène, dans des tems postérieurs.

CYRENAICA Romana. *Médailles de familles.*

*Les Médailles proconsulaires de la Cyrénaïque sont :*

*En bronze.* { R¹. — F.o. Petit module, de. . . 2 à 6 fr.
R¹. — F.o. Moyen module, de. . 3 à 9 fr.
R². — F.o. Grand module, de. . 6 à 12 fr.

*Médailles impériales latines.*

*En bronze.* { R². — F.o. Petit module. . . . . 4 fr.
R². — F.o. Moyen module . . . . . 6 fr.
R², — F.o. Grand module. . . . . 12 fr.

*Médaille impériale grecque.*

*En bronze.* R✡. — F.o. Moyen module. . . . . 200 fr.

FAMILLE PORCIA.

131. S. CAO. dans une couronne de laurier.

℞. Sans légende. Bélier de Libye debout, à dr.; au-dessus, une étoile. . . . . Æ.5½.–R¹.–F.o.–3 fr.

132. Tête de femme, à droite, ceinte d'un lien, avec une longue chevelure bouclée.

℞. S. CAO (*a*). Serpent dressé et replié, tourné à la droite. . . . . Æ.3.–R³.–F.o.–6 fr.

*Augustus.*

133. S. CATO. PR. Chaise curule.

℞. CAESAR. TR. POT. Tête nue d'Auguste, tournée à gauche. . . . . Æ.7.–R².–F.o.–6 fr.

134. IMP. CAES. DIVI. F. AVGVSTVS. Tête nue et imberbe d'Auguste.

℞. S. PROCOS..... Jupiter debout, vu de face,

(*a*) Pellerin, qui avoit mal interprété la légende de cette médaille, la regardoit comme frappée à Antioche de Syrie. *Voyez* Lett. II. pag. 193.

ayant dans la main droite une patère et sur la gauche un aigle. □. . . . . Æ.4.–R².–F.o.–4 fr.

Mus. Sanclem. num. sel. II. pag. 18.

### *Augustus et Agrippa.*

135. S. CATO. PROCOS. en deux lignes, dans une couronne de laurier.

℞. M. AGRIPPA. CAESAR. TR. POT. Têtes nues et affrontées d'Auguste et d'Agrippa, sans le *paludamentum*. . . . . Æ.8½.–R².–F.o.–12 fr.

### FAMILLE PUPIA.

136. ΠΟΥΠΙΟC. Bélier libyen debout, tourné à droite; dessous, L.

℞. ΡΟΥΦΟC. TAMIAC. Chaise curule, avec une haste transversale; dessous, un vase; dans le champ, la lettre L. . . . . Æ.5.–R¹.–F.o.–3 fr.

137. ANTICTPA. Bélier libyen debout, tourné à gauche; dessous, I.

℞. ΠΟΥΠΙΟC..... Chaise curule, avec la haste; dessous, un vase. . . . . Æ.5½.–R².–F.o.–6 fr.

138. ΑΥΛΟC. ΠΟΥΠΙΟC. L. Tête de Jupiter-Ammon, à droite.

℞. TAMIAC. ANTICTPA. L. A. Chaise curule entre deux faisceaux. . . . . Æ.8½.–R³.–F.o.–9 fr.

139. Deux autres presque sembl. Æ.7.–R¹.–F.o.–3 fr.

140. KAI. TAMIAC. L. Tête de Jupiter-Ammon, à dr.

℞. ΠΟΥΠΙΟC. ANTICTPA. L. A. Chaise curule entre deux faisceaux. . . . . Æ.8½.–R³.–F.o.–9 fr.

141. Autre presque semblable. . Æ.8.–R².–F.o.–6 fr.

142. Tête de femme, à droite, ceinte d'un lien, avec une longue chevelure bouclée; derrière, L.

℞. ΠΟΥΠΙΟC. Serpent dressé et replié, tourné à droite. . . . . Æ.3.–R¹.–F.o.–2 fr.

FAMILLE LOLLIA.

143. Tête de femme, ceinte d'un lien, à droite, avec une longue chevelure bouclée.

℞. ΛΟΛΛΙΟΥ. B. Caducée entre un épi et une tête de pavot. . . . . Æ.3.–R².–F.o.–4 fr.

144. Tête de Jupiter-Ammon, à dr., surmontée d'un disque; devant, un sceptre; derrière, Γ. *vel* B.

℞. ΛΟΛΛΙΟΥ.; dessous, couronne sur une chaise curule. . . . . Æ.9.–R².–F.o.–6 fr.

145. Tête de Jupiter-Ammon, à dr., surmontée d'un disque; devant, un sceptre; derrière, B.

℞. ΛΟΛΛΙΟΥ. Chaise curule et les lettres IA. ◻. *Mus. Vindob.* . . . . . Æ.9.–R².–F.o.–6 fr.

146. Tête tourrelée de femme; devant, le *silphium*.

℞. ΛΟΛΛΙΟΥ. B. Caducée entre un épi et une tête de pavot. ◻. . . . . Æ.3.–R⁴.–F.o.–4 fr.

Mus. Sanclem. num. sel. I. pag. 218.

147. Tête laurée d'Apollon, à dr.; derrière, un arc.

℞. ΛΟΛΛΙΟΥ. Dromadaire debout, à droite; dessous, la lettre B. . . . . Æ.7.–R³.–F.o.–9 fr.

148. Autre, avec la lettre E. . . Æ.7.–R³.–F.o.–9 fr.

149. Autre, avec IB. ◻. . . . . Æ.7.–R³.–F.o.–9 fr.

Mus. Vindob.

150. Tête imberbe et diadémée, à droite; devant, un sceptre et la lettre B.

℞. L. LOLLIVS. Couronne sur une chaise curule; dessous, la lettre Γ. . . . . Æ.9.–R⁴.–F.o.–12 fr.

151. L. LOLLIVS. B. Massue.

℞. Couronne d'olivier; au milieu, une lettre numérale altérée. . . . . Æ.4.–R¹.–F.o.–2 fr.

152. Autre presque semblable. . Æ.4.–R¹.–F.o.–2 fr.

153. L. LOLLIVS. B. Massue.

℞. Couronne d'olivier, au milieu de laquelle est la lettre Γ. . . . . Æ.4.–R¹.–F.o.–2 fr.

154. Autre, avec la lettre Δ. . . Æ.4.–R¹.–F.o.–2 fr.

155. Tête de Diane, à droite, avec un carquois et un arc sur l'épaule gauche.

℞. L. LOLLIVS. Cerf debout, à droite; dessous, la lettre B. . . . . Æ.8.–R¹.–F.o.–3 fr.

156. Même tête; devant, B.

℞. L. LOLLIVS. Cerf debout, à droite; dessous, la lettre Z. . . . . Æ.8.–R¹.–F.o.–3 fr.

157. Autre; sous le cerf, H. . . Æ.8.–R¹.–F.o.–3 fr.

158. Autre, avec IZ. . . . . Æ.8.–R¹.–F.o.–3 fr.

159. Autre, avec K. ◻. (*a*). . . . Æ.8.–R².–F.o.–6 fr.

Cabinet de feu M. Haumont, à Paris.

160. IMP. AVG. TR. POT., en deux lignes, dans une couronne de laurier.

℞. PALIK. PR. Chaise curule; dessus, une couronne. . . . . Æ.7½.–R³.–F.o.–9 fr.

## *Titus.*

161. T. AYT. KAIΣ. ΣEB. OYEΣΠAΣIANOY. Tête de Titus.

℞. ΦΛAY. KYPHNH. Tête de l'Afrique, coiffée d'une peau d'éléphant à dr. ◻. . . Æ.6.–R✲.–F.o.–200 fr.

Patin. Impp. rom. num. p. 113, n°. 5.

(*a*) Le même type se trouve avec les lettres numérales Δ. IE. IΔ. et IE.

ARSINOE. *Médaille autonome.?*

*La Médaille attribuée à cette ville est :*

*En bronze.* R⁴. — F.*. Petit module, . . . . . 9 fr.

---

162. Tête voilée de femme, à droite.

℞. ..ΙΣΤΑ..... Cerf s'agenouillant, tourné à gauche et regardant derrière lui, dans le ch., ΑΡΣΙ. et une petite tête de femme ? . Æ.3.–R⁴.–F.*.–9 fr.

AYTOMALA. *Médailles autonomes.?*

*Les Médailles attribuées à cette ville sont :*

*En bronze.* R³. — F.o. Petit module, de. . . 3 à 6 fr.

*Médailles impériales.*

*En bronze.* Médaillon. (*faux*).

---

163. Tête imberbe, avec une corne de bélier.

℞. AYT. en monogramme. Hermès placé sur une base. (*a*). . . . . Æ.4.–R².–F.o.–3 fr.

164. Tête barbue, à gauche.

℞. AYTΩ. Tête imberbe casquée, à g.; dessous, une fleur.? □. *Hunter.* . . . Æ.1½.–R³–F.o.–6 fr.

---

(*a*) Cette médaille est de Mytilene de l'île de Lesbos.

## BARCE. *Médailles autonomes.*

***Les Médailles de cette ville sont :***

*En bronze.*
- R³. — F.a*. Petit module de . . . 12 à 24 fr.
- R⁴. — F.a*. Moyen module, de. 20 à 30 fr.
- R⁶. — F.a*. Médaillon, de . . . 150 à 200 fr.

165. BA. Tête de Jupiter-Ammon dans un carré formé d'un grenetis; le tout dans un carré creux.

℟. *Silphium*. . . . . Æ.3.–R⁴.–F.a.–20 fr.

166. Tête de Jupiter-Ammon, à droite, dans un large cercle en saillie orné d'un grenetis; hors du cercle, on lit BAPK. (*Boustrophedon*); le tout dans un carré creux dont les angles sont arrondis.

℟. *Silphium*; dans le champ, les lettres AI. (*Pl.* LVII. *n°*. 5. . . . . Æ.6½.–R⁷.–F.a*.–200 fr.

167. BAPK. (*Boustrophedon*). Tête d'Ammon, à dr.; devant, la lettre A., dans un cercle formé d'un grenetis; le tout dans un carré creux dont les angles sont arrondis.

℟. *Silphium*. . . . . Æ.3.–R⁴.–F.a*.–24 fr.

168. Autre semblable, mais avec la lettre T. devant la tête d'Ammon. . . . . Æ.3.–R⁴.–F.a*.–24 fr.

169. BAPK. (*Rétrograde*). Tête de Jupiter-Ammon, à gauche, dans un cercle formé d'un grenetis; le tout dans un carré creux dont les angles sont arrondis.

℟. *Silphium*. . . . . Æ.3.–R⁴.–F.a*.–24 fr.

170. Tête de Jupiter-Ammon, à droite.

℟. BAPK. *Silphium*; le tout au milieu d'un carré creux. . . . . Æ.3.–R⁵.–F.a*.–30 fr.

171. BAP. Tête de Jupiter-Ammon, à droite; le tout dans un large cercle en saillie orné d'un grenetis.

℞. *Silphium*. . . . . Æ.7.–R7.–F.a*.–200 fr.

172. BAP. Tête de Jupiter-Ammon, à droite.

℞. *Silphium*. . . . . Æ.2.–R3.–F.a*.–12 fr.

173. BAPKAI. Tête de Jupiter-Ammon, ceinte d'un diadème, à droite.

℞. *Silphium*. . . . . Æ.6½.–R6.–F.a*.–150 fr.

174. BAP. Tête imberbe cornue, à droite.

℞. *Silphium*. . . . . Æ.2.–R5.–F.*.–24 fr.

## HERACLEA. *Médaille autonome.*

*La Médaille de cette ville est:*

*En bronze.* R8. — F.o. Moyen module. . . . . 100 fr.

175. Tête de Jupiter-Ammon, à droite.

℞. HPAKAEIA. Bélier libyen marchant, tourné à droite. . . . . Æ.5½.–R8.–F.o.–100 fr.

## PHYCVS. *Médailles autonomes.*

*Les Médailles attribuées à cette ville sont:*

*En br.* (*a*) { R5. — F.*. Petit module. . . . . 15 fr.
R5. — F.*. Moyen module. . . . . 24 fr.

## PTOLEMAIS. *Médaille autonome?*

*La Médaille attribuée à cette ville est:*

*En bronze.* R6. — F.o. Petit module. . . . . 18 fr.

176. Tête voilée de femme, à droite.

(*a*) *Voyez* Phygela d'Ionie, Tom. III. p. 186. nos. 884, 884 *b*. 885, 886 et 887.

℞. ΑΡΙΣΤΑΓΟΡ. ΠΤΟ..... Femme assise, à g., tenant des épis et un pavot de la main droite, la gauche sur la haste. ?. . . . . Æ.4½.–R⁶.–F.o.–18 fr.

# SYRTIQUE.

A E A. *Médaille autonome.*

*La Médaille attribuée à cette ville est :*

*En bronze.* R✡. — F.*. Petit module. . . . . 200 fr.

1. ΑΗΤΩΝ. Tête de femme, à droite.

℞. *Silphium.* ☐. . . . . Æ.4.–R✡.–F.*.–200 fr.

Harwood. pop. et urb. sel. num. gr. p. 60. tab. VII. n°. 1.

L E P T I S M A G N A. *Médailles coloniales.*

*Les Médailles autonomes de cette colonie sont :*

*En bronze.* { R⁸. — F.o. Moyen module . . . . . 4 fr.
R¹. — F.o. Grand module, de. . 6 à 9 fr

*Médailles impériales grecques.*

*En bronze.* { R⁷. — F.o. Petit module. . . . . 30 fr.
R⁶. — F.o. Moyen module. . . . . 48 fr.
R⁶. — F.o. Grand module. . . . . 60 fr.

*Médailles coloniales.*

2. COL. VIC. IVL. LEP. Tête jeune casquée, à droite.

℞. P. SALPA. M. FVLVI. PR. IIVIR. Bœuf cornupète, à droite. . . . . Æ.8.–R¹.–F.o.–6 fr.

3. COL. VIC. IVL. LEP. Buste de femme, la tête ceinte d'un diadème, à droite.

℞. L. NEP. L. SVR. PR. II. VIR. Bœuf cornupète, marchant à droite. . . . . Æ.8½.–R¹.–F.o.–6 fr.

4. C. V. I. L. PR. II. VIR. Tête de femme, à dr.; derrière, une palme.

℞. C. BALBO. L. PORCIO. Bœuf debout, tourné à droite. . . . . Æ.8½.–R¹.–F.o.–6 fr.

5. COL. VIC. IVL. LEP. Buste de la Victoire, à droite, avec une palme sur l'aile gauche.

℞. M. FVL. COTA. PR. QVIN. Colon conduisant deux bœufs attelés à la charrue, et marchant de gauche à droite. . . . . Æ.8.–R².–F.o.–9 fr.

6. C. V. I. L. Tête radiée du Soleil, vue de face.

℞. L. CAL. SEX. NIC. AED. Lion debout, tourné à droite. □. . . . . Æ.5.–R².–F.o.–4 fr.

Florez. Med. de Esp. tab. LVIII. n°. 8.

7. C. V. I. L. Tête nue et barbue, à droite.

℞. L. SEMP. MAX. M. CAEC. AED. Bœuf marchant à droite. □. . . . . Æ.5.–R².–F.o.–4 fr.

Florez. l. c. n°. 9.

## *Augustus.*

8. .....Tête d'Auguste.

℞. ΑΕΠΤΙΣ. Tête de Mercure; derrière, un caducée. □. *Vaill. Num. gr.* . Æ.6.–R⁶.–F.o.–48 fr.

## *Tiberius.*

9. .....Tête de Tibère

℞. ΑΕΠΤΙΣ. B. Tête de Mercure, coiffée du pétase. □. *Vaill. Num. gr.* . . Æ.6.–R⁶.–F.o.–48 fr.

10. TI. CAE. AVG. F. IMP. V. Tête nue de Tibère, à droite.

℞. ΑΕΠΤΙC. B. Buste de Mercure, à g., avec le pétase ailé, un caducée sur l'épaule gauche et la poitrine couverte de la *penula*. Æ.9.–R⁶.–F.o.–60 fr.

## *Agrippina Germanici.*

*Agrippina Germanici.*

11. ...ΑΓΡΙΠΠΙΝΑ. Tête d'Agrippine, à droite.

℞. ΛΕΠΤΙC. Tête tourrelée de femme, à dr. ☐. *Seguin. sel. num. pag.* 317. . . Æ.5.–R7.–F.o.–30 fr.

OCEA. *Médaille impériale de colonie.*

*La Médaille de cette colonie est :*

*En bronze.* R8. — F.o. Petit module. . . . . 100 fr.

*Antoninus-pius.*

12. IMP. ANT. AVG. Tête laurée d'Antonin-le-pieux, à droite.

℞. COL. AVG. OCE. Le dieu *Lunus* à cheval allant à droite. (*a*). . . . . Æ.5.–R8.–F.o.–100 fr.

THAPSVM. *Médaille impériale.*

*La Médaille de cette ville est :*

*En bronze.* R✲. — F.o. Moyen module. . . . . 200 fr.

*Tiberius.*

13. TI. CAE. DIVI. AVG. F. AVG. IMP. VIII. Tête nue de Tibère, à droite.

℞. THAPSVM. IVN..... Tête de femme voilée et couronnée d'épis, à g. ☐. ✲. Æ.7.–R✲.–F.o.–200 fr.

Cabinet de M. Tochon, à Paris.

(*a*) Pellerin a cru voir l'empereur à cheval, au lieu du dieu *Lunus*, caractérisé par le bonnet phrygien et le croissant qui s'aperçoivent distinctement.

# BYZACENE.

ACHVLLA. *Médailles impériales.*

*Les Médailles de cette ville sont :*

*En bronze.* { R⁴. — F.o. Grand module, de. . 30 à 48 fr.
R⁷. — F.o. Médaillon ? . . . . . 150 fr.

## *Augustus.*

1. ACHVLLA. (*a*) P. QVINC+LI. VARI. Tête imberbe et nue, à droite.

   ℞. AVG. PONT. MAX. Tête nue d'Auguste, à g., entre celles de Caius et de Lucius en regard, également nues; dessous, C. L. . Æ.9.–R⁴.–F.o.–30 fr.

2. Autre presque sembl., mais avec ces lettres numidiques en contremarque, . Æ.9.–R⁴.–F.o.–30 fr.

3. ACHVL. L. VOLVSIVS. SAT. *vel* SATVR. Tête imberbe nue, à droite.

   ℞. AVG. PONT. MAX. Tête nue d'Auguste, à g., entre celles de Caius et de Lucius en regard et également nues; dessous, C. L. . Æ.9.–R⁵.–F.o.–48 fr.

4. IMP. CAESAR. .....VSTVS. Tête nue d'Auguste, à droite; devant, le *lituus*.

   ℞. L. VOLVSI. PRO. COS..... Tête de Pallas, à droite.?. . . . . Æ.11.–R⁷.–F.o.–150 fr.

(*a*) Liebe, page 410, a lu sur une médaille semblable, AGRIPPA au lieu d'ACHILLA; mais il paroît qu'il avoit sous les yeux une légende refaite.

HADRVMETVM. *Médailles autonomes.*

*Les Médailles de cette ville sont :*

*En bronze.* R✪. — F.o. Moyen module. . . . . 100 fr.

*Médailles impériales.*

*En bronze.* R⁴. — F.o. Moyen module. . . . . 12 fr.
R⁵. — F.o. Grand module. . . . . 48 fr.
R⁶. — F.o. Médaillon, de . . . . 60 à 150 fr.

5. Tête voilée de femme ; derrière, un sceptre.

℞. HADR. Tête de Neptune ; devant, un trident.

☐. *Eckh. Num. vet. p.* 307. Æ.6.–R✪.–F.o.–100 fr.

## *Julius-Caesar et Augustus.*

6. CAES..... Tête nue de J. César, à droite ; devant, le *lituus* ; derrière, une étoile.

℞. HADR. AVGVSTVS. Tête nue d'Auguste, à g. ; derrière, l'*apex*. . . . . Æ.8½.–R⁵.–F.o.–48 fr.

7. CAESAR. Tête nue de J. César, à g. ; devant, le *lituus* ; derrière, une étoile.

℞. HADR. AVGVS..... Tête nue d'Auguste, à dr. ; derrière, l'*apex*. . . . . Æ.11.–R⁷.–F.o.–150 fr.

## *Augustus, ?*

8. APR.....PROCOS. VII. EPVL. Tête virile imberbe et nue, à droite.

℞. HADRVM. Buste à tête barbue, à dr., avec une coiffure élevée en forme de tiare, la poitrine et les épaules enveloppées dans un ample vêtement ; dans la main gauche, deux épis. . . Æ.8.–R⁵.–F.o.–48 fr.

9. APRIC (*a*).....MAX. COS. PROCOS. VII. EPVL. Tête virile imberbe et nue, à droite.

℞. HADRVM. Buste à tête barbue, à dr., avec une coiffure élevée en forme de tiare, la poitrine et les épaules enveloppées dans un ample vêtement; dans la main gauche, deux épis. . . . Æ.8.–R⁵.–F.o.–48 fr.

10. APR. FA. MAX. COS. PR. COS. VII. VIR. EPVLO. Tête virile imberbe et nue, à droite.

℞. C. LIVIN. GALLVS. PRO. PR. Eléphant marchant, à gauche, écrasant un serpent sous le pied dr. de devant. . . . . Æ.6.–R⁴.–F.o.–12 fr.

11. IMP. .....VSTVS. TR. POT. XVII. Tête nue d'Auguste, à droite. (*b*).

℞. O.C.S. (*ob civis servatos*). au milieu d'une couronne de chêne placée entre deux branches de laurier.? . . . . . Æ.12.–R⁶.–F.o.–60 fr.

---

(*a*) Cette médaille dont parle Pellerin étoit certainement semblable à la précédente; mais, sur cet exemplaire, le premier mot de la légende a été refait au burin; l'espace ensuite qu'occupe la partie usée de cette légende peut autoriser à la rétablir ainsi : APRONIVS. FABIVS. MAX. COS. PROCOS. VII. EPVL. J'observe cependant qu'Eckhel, d'après Pellerin, a donné de nouveau cette autre leçon que je ne retrouve pas sur les deux exemplaires que j'ai sous les yeux : APR.....FA..... PROCOS. VII. V. EPVL. *Voyez* Doct. Num. vet. Tom. IV. p. 134.

(*b*) Ce médaillon n'a été décrit ici que parce que sa fabrique est parfaitement semblable à celle des trois médailles qui précèdent.

# ZEUGITANE.

CARTHAGO. *Médailles coloniales.*

*Les Médailles de cette colonie sont :*

*En bronze.*
- R¹. — F.o. Petit module, de. . 2 à 4 fr.
- R¹. — F.o. Moyen module, de. 3 à 6 fr.
- R³. — F.o. Grand module, de . 18 à 24 fr.

*Médailles de Clodius Macer, Propréteur d'Afrique.*

*En argent.* R⁶. — F.o. Module ordinaire, de 120 à 300 fr.

*Médailles d'Hildéric, Roi des Vandales.*

*En argent.* R⁶. — F.b. Moyen module, de. . 18 à 20 fr.

*Médailles incertaines attribuées à la colonie.*

*En bronze.*
- R³. — F.o. Petit module, de. . . 4 à 8 fr.
- C¹. — F.o. Moyen module, de. . 1 à 12 fr.
- R⁴. — F.o. Grand module, de. . 24 à 48 fr.
- R⁶. — F.o. Médaillon. . . . . 60 fr.

1. ARISTO. MVTVMBAL. RICOCE. SVF. Deux têtes imberbes nues et accolées, à droite.

   ℞. VENERIS. KAR. Temple à quatre colonnes, vu de face. . . . . Æ.9.–R³.–F.o.–18 fr.

2. Trois autres presque sembl. . Æ.9.–R³.–F.o.–18 fr.

3. Autre semblable, mais avec COL. KAR. VEN. et le temple tétrastyle. ☐. . . . . Æ.9.–R⁴.–F.o.–24 fr.

   Bayer. lengua de los fenic, pag. 367.

4. KARTHAGO. Figure militaire debout, tenant la haste dans la main gauche.

℞. Tête de cheval, tournée à gauche; à l'exergue, XII. . . . . Æ.4½.–R¹.–F.o.–2 fr.

5. KARTHAGO. Figure militaire debout, tenant la haste dans la main gauche.

℞. Tête de cheval, tournée à gauche; à l'exergue, XXI. . . . . Æ.5½.–R¹.–F.o.–3 fr.

6. Autre presque semblable. . . Æ.5.–R¹.–F.o.–2 fr.

7. Figure debout, vêtue de la toge, les bras étendus et des épis dans chaque main, la tête figurant le sommet d'un palmier; le tout dans une couronne de laurier.

℞. $\overline{\text{NX}}$II. dans la couronne. Æ.4.–R².–F.o.–4 fr.

8. Même type.

℞. $\overline{\text{NX}}$II.; le tout au milieu d'une couronne de laurier. . . . . Æ.7.–R².–F.o.–6 fr.

9. KARTHAGO. Figure militaire debout, vue de face, la main gauche sur la haste.

℞. Buste de cheval, tourné à gauche; à l'exergue, XII. . . . . Æ.6½.–R¹.–F.o.–3 fr.

10. Autre presque semblable. . . Æ.6.–R¹.–F.o.–3 fr.

## *Clodius-Macer, Proprætor Africæ.*

11. L. CLOD. MACRI. LIBERATRIX. S. C. Tête de l'Afrique, couverte d'une peau d'éléphant, à droite.

℞. MACRIANA. LIB. LEG. I. Trois enseignes militaires. . . . . Æ.4.–R7.–F.o.–150 fr.

12. L. CLODI. MACRI. S. C. Femme debout.

℞. MACRIANA. LIB. LEG. I. Même type que le précédent. . . . . Æ.4.–R7.–F.o.–150 fr.

13. L. CLODI. MACRI. LIBERA. S. C. Tête de l'Afrique.

℞. LIB. AVG. LEG. $\overline{\text{III}}$. Aigle romaine entre deux enseignes militaires. . . . . Æ.4.–R7.–F.o.–150 fr.

14. L. CLODI. MACRI. S. C. Buste de la Victoire.

℞. LIB. AVG. LEG. III. Aigle romaine entre deux enseignes militaires. . . . . Æ.4.–R7.–F.o.–140 fr.

15. L. CLODI. MACRI. LIBERATRIX. S. C. Tête de l'Afrique; derrière, deux flèches.

℞. LIB. AVG. LEG. III. Aigle romaine entre deux enseignes militaires. □. *Cabinet de M. le baron de Schellersheim, à Florence.* Æ.4.–R6.–F.o.–120 fr.

16. L. CLODI. MACRI. LIBERA. S. C. Tête de l'Afrique.

℞. AVG. LEG. III. Trois enseignes militaires occupant tout le champ. . . . . Æ.4.–R6.–F.o.–120 fr.

17. L. C. CLODI. MACRI. S. C. Tête de lion.

℞. LIB. AVG. LEG. III. Type semblable au précédent. . . . . Æ.4.–R6.–F.o.–120 fr.

18. L. C. MACRI. CARTHAGO. Tête tourrelée de la ville de Carthage; derrière, une corne d'abondance.

℞. SICILIA. *Triquetra* ornée de la tête de Méduse et d'épis. □. . . . . Æ.4.–R7.–F.o.–150 fr.

Cabinet de M. Gosselin.

19. L. CLODIVS. MACER. S. C. Tête nue de Clodius-Macer.

℞. PROPRAE. AFRICAE. Galère à plusieurs rangs de rames. . . . . Æ.4.–R8.–F.o.–300 fr.

## *Hildericus, rex Vandalorum.*

20. D. N. HILDIRIX (*Sic*). REX. Tête imberbe et diadémée d'Hildéric, à droite, avec le *paludamentum*.

℞. FELIX. KARTG (*Sic*). Femme debout, de face, avec des épis dans chaque main. Æ.3½.–R6.–F.b.–20 fr.

21. Autre presque semblable. . Æ.3.–R6.–F.b.–18 fr.

## MÉDAILLES INCERTAINES,

*Attribuées, par différens Auteurs, à la colonie de Carthage.* (*a*)

Première Division. (*b*)

### *Tiberius.*

22. TI. CAE. DIVI. AVG. F. AVG. IMP.....
Tête nue de Tibère, à gauche.

℞. PERMIS. P. CORNELI. DOLABELLAE. PRO. COS. C. P. CAS. D. D. Mercure assis sur des rochers, tourné à gauche, tenant son caducée de la main dr.; dans le champ, les lettres C. P. ☐. *Beger. Thes. Br. Tom.* III. *pag.* 92. . . . . Æ.9.–R⁵.–F.0.–48 fr.

23. TI. CAE. DIVI. AVG. F. AVG. IMP. VIII. COS. IIII.
Tête nue de Tibère, à gauche.

℞. PERMIS. P. DOLABELLAE. PRO. COS. C. P. C. CAS. D. D. Mercure assis, à gauche; dans le champ, les lettres C. I. P. . . . . Æ.12.–R⁶.–F.0.–60 fr.

24. Autre, avec PERMIS. P. DOLABELLAE. PRO. COS. C. L. *melius* C. P. GAVIO. CAS. Même type de Mercure assis; dans le champ, les lettres C. I. P. ☐. *Mus. Pisan. Tom.* I. *Tab.* V. . . Æ.9.–R⁵.–F.0.–48 fr.

25. TI. CAE. DIVI. AVG. F. AVG. IMP. VIII. COS. IIII.
Tête nue de Tibère, à gauche.

---

(*a*) *Voyez* Eckhel Doct. Num vet Tom. IV. p. 139 et suiv.

(*b*) Les médailles de cette division sont attribuées, par M. Sestini, à Clupea de la Zeugitane; celles qui composent la seconde, à Vtica, et celles de la troisième, à Paestum. *Voyez* Sestini, Classes générales, pars altera, pag. 108.

℟. PERMIS. P. DOLABELLAE. PROCOS. C. P. G. CAS. Femme voilée, assise et tournée à dr., tenant des épis ou une patère dans la main dr. et la haste dans la gauche. . . . . Æ.8½.–R⁴.–F.o.–24 fr.

26. TI. CAE. DIV. AVG. F. AVG. IMP. VIII. COS. IIII. Tête nue de Tibère, à gauche.

℟. PERMISSV. L. APRONI. PROCOS. III. C. SEX. POM. CELSO. Mercure assis sur un rocher, à g., tenant son caducée de la main droite; dans le champ, C. I. P. A. . . . . Æ.10.–R⁴.–F.o.–24 fr.

## *Drusus-junior.*

27. DRVSO. CAESARI. Tête nue de Drusus, à gauche.

℟. PERMISSV. L. APRONI. PROCOS. III. Tête de Mercure, à gauche, avec le pétase; derrière, un caducée. . . . . Æ.6.–R⁴.–F.o.–12 fr.

28. Autre, avec PERM. DOLABELLAE. PROCOS. C. P. G. CAS. Tête de Mercure, avec une aile au-dessus et un caducée derrière. . . . . Æ.6.–R⁴.–F.o.–12 fr.

Seconde Division.

## *Augustus.*

29. IMP. C. D. F. P. M. P. P. Tête nue d'Auguste, à dr.

℟. C. I. C. P. I. S. P. D. V. S. P. II. VIR.; au milieu du champ, P. P. D. D. . . . . Æ.6.–R¹.–F.o.–3 fr.

30. IMP. C. D. F. A. P. M. P. P. Même tête.

℟. C. I. C. P. I. S. P. D. V. S. P. II. VIR.; au milieu du champ, P. P. D. D. ☐. . . *Arigoni. Tom.* IV. *in col. Tab.* 2. . . . . Æ.6.–R².–F.o.–6 fr.

31. IMP. C. D. F. A. P. M. P. P. Même tête.

℟. CRISPPVS. I. II. VIR.; au milieu du ch., P. P. D. D. ☐. *Arig. T.* II. *Tab.* 1. . Æ.6.–R².–F.o.–6 fr.

## *Tiberius.*

32. TI. CAE. IMP. V. Tête nue de Tibère.
R/. CICRISPDVSP. II. VIR.; au milieu du ch., P. P. D. D. □. . . . . Æ.6.–R².–F.o.–6 fr.
Eckhel Doct. Num. vet. Tom. IV. pag. 140.

33. TI. CAE. IMP. V. Tête nue de Tibère, à droite.
R/. C. I. C. P. I. S. P. D. V. S. II. VIR.; au milieu du champ, P. P. D. D. . . . . Æ.6.–R¹.–F.o.–3 fr.

34. TI. CAE. IMP. Même tête.
R/. CICRISPPVS. II. VIR.; au milieu du champ, P. P. D. D. □. *Arigoni. Tom.* I. *in aliis coloniis, Tab.* II. . . . . Æ.6.–R².–F.o.–6 fr.

35. TI. CAESAR. IMP. P. P. Même tête, à droite.
R/. L. A. FAVSTVS. D. C. BASSVS. II. VIR. Femme voilée, assise, à droite, tenant dans la main droite une patère et dans la gauche la haste; dans le ch., P. P. D. D. . . . . Æ.6.–C.–F.o.–1 fr.

### Troisième Division.

## *Augustus.*

36. Tête laurée d'Auguste, à g.; devant, le *lituus*.
R/. M. EGN. Q. OCT. IIVIR. S. P. S. C. dans une couronne. . . . . Æ.3½.–R4.–F.o.–8 fr.

37. P. S. S. C. Tête laurée d'Auguste.
R/. L. CAEL. CLEM. FL. TI..... *Apex.* □. *Neumann. Morelli. impp. T.* XLV. Æ.4.–R4.–F.o.–8 fr.

38. Tête nue d'Auguste, à dr.; devant, le *lituus*.
R/. C. LOLLI. ITE. M. DOM. II. VIR. P. S. S. C. Figure militaire casquée, placée sur une base, tenant la haste de la main droite. Æ.4.–R³.–F.o.–6 fr.

*Tiberius.*

39. Sans légende. Tête nue de Tibère, à droite.
R/. C. LOLLI. M. DOM. II. VIR. P. S. S. C. Figure militaire debout sur une base, tenant de la main dr. la haste; dans le champ, ITE. Æ.3.–R³.–F.o.–6 fr.

40. Autre, avec C. LOLLI. M. DOM. II. VIR. P. S. S. C. Femme voilée, assise à droite, tenant une patère de la main droite, la g. sur la haste. Æ.3.–R³.–F.o.–6 fr.

41. P. S. S. C. Tête laurée de Tibère.
R/. A. VERGILIVS..... II. VIR. Mars casqué, nu et debout, tenant dans la main droite la haste et dans la gauche le *parazonium*. □. . Æ.4.–R³.–F.o.–6 fr.
Eckhel Cat. mus. Vindob. pag. 25.

42. P. S. S. C. Même tête.
R/. L. CAEL..... Type douteux. □ *Eckhel. l. c.* . . . . . Æ.4.–R².–F.o.–4 fr.

43. MINEIA. M. F. Tête de femme, à dr. ou à g.
R/. P. S. S. C. Temple. . . . Æ.3.–R³.–F.o.–6 fr.

44. P. S. S. C. (*Rétrograde*). Tête jeune inconnue.
R/. .....NVN. L. SVL. Temple. □. *Eckhel. l. c.* . . . . . Æ.4.–R³.–F.o.–6 fr.

HIPPONE-LIBERA. *Médailles auton.*

*Les Médailles de cette ville sont :*

*En bronze.* { R⁷. — F.o. Petit module. . . . . 30 fr.
R⁷. — F.o. Moyen module. . . . . 48 fr.

*Médailles impériales.*

*En bronze.* { R⁸. — F.o. Moyen module. . . . . 100 fr.
R⁸. — F.o. Grand module. . . . . 200 fr.

45. LIBERA. Tête de femme voilée et couronnée d'épis, à gauche.

℞. HIPPONE. Femme debout, vue de face, la tête surmontée du *modius*, la main droite levée et tenant dans la gauche des épis. . . . Æ.5½.–R7.–F.o.–48 fr.

46. LIBERA. Tête de femme, à droite.

℞. HIPPONE. Tête de Cérès couronnée d'épis, à droite. . . . . Æ.3¾.–R7.–F.o.–30 fr.

## *Tiberius.*

47. TI. CAESAR. DIVI. AVGVSTI. F. AVGVSTVS. Tête nue de Tibère, à droite.

℞. HIPPONE. LIBERA. Julie voilée, assise, à dr., tenant de la main droite une patère et de la gauche un flambeau; dans le champ, en gros caractères, IVL. AVG. □. *Leblond. Belles-Lettres, T.* XXXIX. *pag.* 549. . . . . Æ.9.–R8.–F.o.–200 fr.

## *Tiberius et Drusus junior.*

48. TI. CAESAR. DIVI. AVGVSTI. F. AVGVSTVS. Tête nue de Tibère, à droite.

℞. DRVSVS. CAESAR. HIPPONE. LIBERA. Tête nue de Drusus. □. *Leblond. l. c.* Æ.6.–R8.–F.o.–100 fr.

49. TI. CAESAR. DIVI. AVGVSTI. F. AVGVSTVS. Tête nue de Tibère, à dr., entre le *lituus* et le *simpulum*.

℞. L. APRONIVS. HIPPONE. LIBERA. Tête nue de Drusus. □. *Pemb. p.* 3. *T.* 48. Æ.6.–R⁸.–F.o.–100 fr.

VTICA. *Médailles impériales.*

*Les Médailles de ce Municipe sont :*

*En bronze.* { C. — F.o. Moyen module, de.. 1 à 18 fr.
C. — F.o. Grand module, de. . 2 à 6 fr.

## *Tiberius.*

50. TI. CAE. DIVI. AVG. F. AVG. IMP. VII. Tête nue de Tibère, à gauche.

℞. M. MVN. IVL. VTICEN. D. D. P. P. Femme voilée, assise à droite, une patère dans la main dr. et la gauche sur la haste. . . . . Æ.6.–C.–F.o.–1 fr.

51 TI. CAESAR. DIVI. AVG. F. A..... Tête nue de Tibère, à droite.

℞. M. MVN. IVL. VTIC. P. P. D. D. Femme voilée, assise et tournée vers la droite, tenant une patère et la haste. . . . . Æ.6.–C.–F.o.–1 fr.

52. TI CAE. DIV. AVG....., VII. Tête nue de Tibère, à droite.

℞. M. M. IVL..... D. D. P. P. Même type de la femme assise, à droite. . . . . Æ.6.–C.–F.o.–1 fr.

53. TI. CAESAR. DIVI. AVG. F. AVG. *vel* AVGVST. IMP. VIII. Tête nue de Tibère, à gauche.

℞. C. V. *vel* VIB. MARSO. PR. COS. *vel* PROCOS. NE. *vel* NER. CAE. *vel* CAES. Q. PR. A. M. GEMELLVS. *vel* GEMELLVS. RC. Même type de la femme assise ; dans le ch[amp] D. D. P. P. . . . . Æ.8¼.–C.–F.o.–2 fr.

54. TI. CAESAR. DIVI. AVG. F. AVGVST. IMP. VIII. Tête nue de Tibère, à gauche.

℞. C. VIB. MARSO. PR. COS. DR. *vel* DRV. CAE. Q. PR. *vel* PRA. T. C. RVFVS. F. C. Femme voilée, assise à dr., tenant une patère de la main dr., la g. sur la haste; dans le ch., D. D. P. P. Æ.8.–C.–F.o.–2 fr.

55. TI. CAESAR. DIVI. AVG. F. AVGVST. IMP. VIII. Tête nue de Tibère, à gauche.

℞. C. VIBIO. MARSO. PR. COS. II. L. CAECILIVS. PIVS. IIVR (*Sic*). Femme voilée, assise à g., tenant une patère dans la main dr., la g. sur la haste; dans le champ, M. M. I. V. . . . . Æ.9.–R¹.–F.o.–6 fr.

56. Autre, avec C. VIBIO. MARSO. PR. COS. II. SEX. TADIVS. FAVSTVS. II. VIR. Même type de la femme assise; dans le champ, M. M. I. V. ☐. *Eckh. Doct. num. vet. Tom.* IV. *p.* 148. Æ.8½.–R¹.–F.o.–6 fr.

57. TI. CAESAR. DIVI. AVG. F. AVGVST. IMP. VIII. Tête nue de Tibère, à gauche.

℞. C. VIBIO. MARSO. PR. COS. *vel* COS. III. C. CASSIVS. FELIX. A. II. VIR. D. D. P. P. Même type de la femme assise. . . . . Æ.8½.–C.–F.o.–2 fr.

58. TI. CAESAR. DIVI. AVG. F. AVGVST. IMP. VIII. Tête nue de Tibère, à droite.

℞. C. VIBIO. MARSO. PR. COS. III. CAELIVS. TAX. AV. II. VIR.; dans le ch., D. D. P. P. Même type de la femme assise. . . . . Æ.8½.–C.–F.o.–2 fr.

59. TI. CAESAR. DIVI. AVG. F. AVGVSTVS. IMP. VIII. Tête nue d'Auguste, à gauche.

℞. C. VIBIO. MARSO. PR. COS. III. C. SALLVSTIVS. IVSTVS. *vel* IVS. IIV. Même type de la femme assise et tournée à droite; dans le champ, les lettres M. M. I. V. . . . . Æ.8½.–R¹.–F.o.–6 fr.

60. TI. CAESAR. DIVI. AVG. F. AVGVST. IMP. VIII. Tête nue d'Auguste, à gauche.

℟. C. VIBIO. MARSO. PR. COS. III. M. TVLLIVS. IVDEX. II. VIR. Même type de la femme assise; dans le champ, M. M. I. V. . . . . Æ.8.–R¹.–F.o.–6 fr.

*Julia.*

61. Tête voilée de Julie, tournée vers la gauche; derrière, un sceptre.

℟. M. M. IVL. VTI. D. D.; au milieu du champ, les lettres P. P. □. *Morelli. in numism. Liviae. Tab.* III. *n°.* 6. . . . . Æ.6.–R⁵.–F.*.–18 fr.

# MAURITANIE.

CAESAREA anteà Iol. *Médailles autonomes.*

*Les Médailles attribuées à Iol sont :*

*En bronze.* R⁶. — F.*. Petit module. . . . . 18 fr.

*Médailles impériales.*

*En bronze.* { R¹. — F.o. Moyen module, de. 3 à 18 fr.
R¹. — F.o. Grand module, de. 6 à 30 fr.

1. Inscription africaine figurée ( Pl. XXX. n°. 9). Tête casquée et tourrelée de femme, à droite.

℟. Trépied avec la cortine, entre un arc et un carquois. . . . . Æ.5.–R⁶.–F.*.–18 fr.

2. Inscription africaine figurée (Pl. XXX. n°. 9). Arc et carquois.

℟. Deux boucliers ronds et deux lances en sautoir.
(*a*). . . . . Æ.4.–R⁶.–F.*.–18 fr.

*Augustus.*

3. Tête nue d'Auguste, à dr.; devant, la lettre C.
℟. Inscription africaine figurée (Pl. XXX. n°. 17).
Tête laurée d'Apollon, à dr. . Æ.6¼.–R¹.–F.o.–3 fr.
4. Sans légende. Tête nue d'Auguste, à dr.; devant, le *lituus*.
℟. Inscription africaine figurée (Pl. XXX. n°. 10).
Tête tourrelée de femme, à d. Æ.8¼.–R¹.–F.o.–6 fr.
5. CAESAR. Tête nue d'Auguste, à dr.; au-dessus, une étoile; devant, le *lituus*; le tout dans une couronne d'olivier.
℟. Inscription africaine figurée (Pl. XXX. n°. 12).
Tête barbue et laurée, à droite, avec deux cornes au-dessus du front. . . . . Æ.8.–R⁴.–F.o.–24 fr.
6. CAESAR. Tête nue d'Auguste, à droite; devant, le *lituus*.
℟. Inscription africaine figurée (Pl. XXX. n°. 13).
Tête barbue, à droite, surmontée du *modius* (peut-être Sérapis). . . . . Æ.6.–R¹.–F.o.–3 fr.
7. Autre semblable, mais avec l'inscription africaine fig. (Pl. XXX. n°. 14). . . . . Æ.6.–R².–F.o.–6 fr.
8. Autre semblable, mais avec l'inscription africaine fig. (Pl. XXX. n°. 15). . . . . Æ.6.–R².–F.o.–6 fr.

*Tiberius.*

9. TI. CAESAR. AVGVSTVS. Tête nue de Tibère, à g.; derrière, une branche de laurier.

---

(*a*) Pellerin avoit attribué, sans fondement, cette médaille à Oetaei de Thessalie.

℟.

℟. Inscription africaine figurée (Pl. XXX. n°. 11). Tête laurée d'Apollon, à droite, avec une longue chevelure et le *pallium*; devant, une lyre; le tout dans une couronne d'olivier. . . . . Æ.9.–R⁴–F.*.–24 fr.

10. Autre presque sembl., mais sans la branche de laur. derrière la tête de Tibère. . . . Æ.8.–R³.–F.*.–9 fr.

11. TI. CAESAR. AVGVSTVS. Tête nue de Tibère, à gauche; devant, un aigle éployé tenant une palme dans son bec; derrière, une branche de laurier.

℟. Inscription africaine figurée (Pl. XXX. n°. 11). Tête laurée d'Apollon, à dr.; devant, une lyre; le tout dans une cour. d'olivier. . Æ.9.–R⁵.–F.*.–30 fr.

12. Autre presque semblable. . Æ.8½.–R⁴.–F.*.–24 fr.

13. Autre semblable. . . . . Æ.7.–R⁴.–F.*.–12 fr.

*Julia.*

14. Sans légende. Tête de Julie, à droite.

℟. Inscription africaine figurée (Pl. XXX. n°. 11). Buste de Pallas, à gauche, la poitrine couverte de l'ægide hérissée de serpens. . . Æ.7.–R¹.–F.*.–4 fr.

15. Deux autres presque sembl. . Æ.6.–R¹.–F.*.–4 fr.

16. Autre presque semblable. . Æ.5½.–R¹.–F.*.–4 fr.

17. Tête de Julie, à dr.; devant, un paon; derrière, un épi.

℟. Inscription africaine figurée (Pl. XXX. n°. 9). Buste de Pallas, à gauche, la poitrine couverte de l'ægide hérissée de serpens. . Æ.8.–R⁵.–F.*.–24 fr.

18. Autre presque semblable. Æ.6½.–R⁵.–F.*.–18 fr.

BABBA. *Médailles impériales de la colonie.* (a)

*Les Médailles de cette colonie sont :*

*En bronze.* { R³. — F.o. Petit module, de. . . 6 à 30 fr.
R³. — F.o. Moyen module, de. . 9 à 24 fr.

## *Claudius.*

19. TI. CLA. GER. CAES. Tête laurée de Claude, à dr.
℞. C. C. I. B. D. D. Palmier. Æ.5.–R³.–F.o.–6 fr.

20. Autre, avec C. C. I. B. D. D. Bœuf nageant sur un fleuve, à gauche. □. *Vaillant Numismata in col. percussa. Tom.* I. *pag.* 155. Æ.5.–R⁵.–F.o.–15 fr.

21. TI. CLA. C....AR. AVG. Tête laurée de Claude.
℞. D. D. Même type. □. . . Æ.5.–R³.–F.o.–6 fr.
Sestini Descr. pag. 564.

22. TI. CLA. GER. CAES. Tête laurée de Claude.
℞. D. D. Taureau à mi-corps dans les eaux. □. *M. Sancl. num. sel. T.* II. *p.* 88. . Æ.4.–R³.–F.o.–6 fr.

23. TI. CLA..... CAES. Même tête.
℞. D. CON. Même type. . . Æ.5.–R³.–F.o.–6 fr.

24. TI. CLAVD. CAES. AVGVST. Tête laurée de Claude.

---

(a) C'est par méprise que Pellerin a fait commencer à Auguste la suite des médailles frappées à Babba; les deux qui ont été publiées Mélange I. pag. 248 et suiv., sont deux exemplaires mal conservés de la même médaille; sur l'un il a lu COL. C. L. BA. D. D., et sur l'autre COL. L. B. D. D., tandis que la véritable leçon est : C. LOLLI. M. DOM. IIVIR. P. S. S. C. Cette médaille qui est de Tibère, et que l'on croit actuellement frappée à Paestum, avoit été rangée par Morell à la famille *Lollia*. *Voyez* la description que j'en donne pag. 587. n°. 40.

℞. C. C. I. B. D. D. Figure assise sur un rocher, tenant de la main dr. une ancre posée à terre et de la g. une corne d'abondance. □. *Mus. Arigoni.* I. *col. Tab* 2. *fig.* 21. . . . . Æ.6.–R⁴.–F.o.–12 fr.

25. TI. CLAVD. CAESAR. AVG. GER. Tête laurée de Claude.

℞. C. C. I. B. D. D. PVBL. Femme debout, tenant une patère de la main droite et une palme de la g. □. *Eckhel. Num. vet. pag.* 307. Æ.6.–R⁵.–F.o.–24 fr.

26. CLAVD. CAESAR..... Tête laurée de Claude.

℞. GEN. PVBL. D. D. Femme debout, vêtue de la *stola*, tenant de la main droite une patère et de la gauche une corne d'abondance. □. *Mus. Sanclement. l. c.* . . . . . Æ.6.–R³.–F.o.–9 fr.

27. TI. CLAVD. CAESAR. AVG..... Tête laurée de Claude, à droite.

℞. C. C. I. B. D. D. PVBL., en trois lignes, dans une couronne civique. . . . . Æ.6.–R³.–F.o.–9 fr.

## *Nero.*

28. NER. CAESAR. Tête nue de Néron, à droite.

℞. EX. CON. D. C. C. I. B. Buste d'Æsculape, à dr.; devant, un serpent. . . . . Æ.4.–R³.–F.o.–6 fr.

29. NERO. CLAVDIVS. CAISAR (*sic*). AVG. GERMA. Tête radiée de Néron, à droite.

℞. EX. CONSENSV. D. C. C. I. B. Taureau cornupète tourné à droite. . . . . Æ.6½.–R³.–F.o.–9 fr.

30. .....CLAVDIVS. CAESAR. AV..... Tête laurée de Néron, à droite; dessus, en contre-marque, BA.

℞. D. EX. CONSE..... Taureau cornupète tourné à droite. . . . . Æ.6.–R³.–F.o.–9 fr.

31. NERO. CLAVDIVS. CAESAR. AVG. GERMA. Tête radiée de Néron, à droite; dessous, en contremarque, BA.

℟. D. EX CONSEN. C..... B. Un pont à trois arches. . . . . Æ.6.–R³.–F.o.–9 fr.

32. NERO. CLAVDIVS. CAESAR. AVG. Tête laurée de Néron, à droite.

℟. EX. CON..... C. C. I. B. Un pont à trois arches. . . . . Æ.6.–R³.–F.o.–9 fr.

33. ...RO. CLAVDIVS. CAESAR. AVG..... Tête radiée de Néron.

℟. COL. B. EX. CONSENSV..... D. Même type que le précédent. □. . . . . Æ.6.–R³.–F.o.–9 fr.

Mus. Sanclem. num. sel. Tom. II. pag. 114.

34. Autre, avec C. C. I. B. EX. CONS. D. Victoire debout, tenant une couronne et une palme. □. *Morell. Tab.* 2. *fig.* 1. . . . . Æ.5.–R⁴.–F.o.–8 fr.

35. Autre, avec EX. CON. D..... Palmier. □. *Mus. Arig.* I. *col. al. Tab.* 2. *fig.* 19. Æ.5.–R³.–F.o.–6 fr.

## *Galba.*

36. IMP. GALBA. CAESAR. Tête de Galba.

℟. C. C. I. B. EX. CONS. DEC. Victoire marchant à droite, tenant une couronne de la main droite et une palme de la gauche. □. *Vaillant Num. in col. percussa. Tom.* I. *pag.* 184. Æ.5.–R⁷.–F.o.–30 fr.

# ROIS DE NUMIDIE ET DE MAURITANIE.

## BOCCHVS.

*Les Médailles de ce Roi sont :*

*En argent.* R[8]. — F.*. Module ordinaire, de. 250 à 300 fr.

1. Tête de l'Afrique, à gauche, couverte d'une peau d'éléphant.

   ℞. REX. BOCV (*Sic*). Griffon femelle marchant à dr., les ailes éployées et recoquillées; au-dessus, le *mihir*. ✲. . . . . A.4½.–R[8].–F.o.–250 fr.

2. Griffon mâle déchirant un cerf, à gauche.

   ℞. REX. BOCV. Griffon femelle marchant à gauche, les ailes éployées et recoquillées; au-dessus, le *mihir*. ✲. . . . . A.4.–R[8].–F.*.–300 fr.

## IVBA I.

*Les Médailles de ce Roi sont :*

| | | |
|---|---|---|
| *En or.* (*a*). | R✲. — F.*. Module ordinaire. . . . . | 1200 fr. |
| *En argent.* | R[4]. — F.*. Moyen module, de. . 12 à | 24 fr. |
| | R[1]. — F.*. Module ordinaire. . . . . | 3 fr. |
| *En bronze.* | R[2]. — F.*. Petit module. . . . . | 4 fr. |
| | R[2]. — F.*. Moyen module. . . . . | 6 fr. |

3. REX. IVBA. Tête diadémée de Juba I, à droite, la

(*a*) Je suppose la médaille antique, sans cependant la garantir.

chevelure bouclée de toutes parts, la chlamyde sur la poitrine et un sceptre sur l'épaule droite (*a*).

℟. Inscription numidique fig. (Pl. XXX. n°. 18). Temple octostyle. . . . . Æ.4½.–R✲.–F.*.–1200 fr.

4. REX. IVBA. Tête de Juba I, ceinte du diadème, à droite, la chevelure bouclée de toutes parts, la chlamyde sur la poitrine et un sceptre sur l'épaule droite.

℟. Inscription numidique fig. (Pl. XXX. n°. 19). Temple octostyle. . . . . Æ.4.–R¹.–F.*.–3 fr.

5. Sans légende. Même tête de Juba I.

℟. Cheval libre en course. Æ.2½.–R⁴.–F.*.–12 fr.

6. REX. IVBA. Buste de la Victoire, à dr.

℟. Inscription numidique fig. (Pl. XXX. n°. 19). Cheval libre, en course, à d. Æ.2½.–R⁵.–F.*.–24 fr.

7. Tête de l'Afrique, à droite, couverte d'une peau d'éléphant.

℟. Inscription numidique fig. (Pl. XXX. n°. 2). Lion marchant à droite. . . . Æ.5.–R².–F.*.–4 fr.

8. Deux autres presque sembl. . Æ.5.–R².–F.*.–4 fr.

9. Tête de Jupiter–Ammon, à droite.

℟. Inscription numidique figurée (Pl. XXX. n°. 2). Eléphant marchant à dr. . . . Æ.7½.–R².–F.*.–6 fr.

10. Deux autres presque sembl. . Æ.7.–R².–F.*.–6 fr.

---

(*a*) On voit derrière la tête la contre-marque moderne du cabinet de Modène.

## IVBA II.

*Les Médailles de ce Roi sont :*

*En argent.* R⁵. — F.o. Module ordinaire, de 60 à 150 fr.

*En bronze.* { R⁴. — F.o. Petit module, de. . . 6 à 18 fr.
R⁵. — F.o. Grand module, de. . 30 à 72 fr.

---

11. REX. IVBA. Tête diadémée de Juba II, à droite.

℞. Sans légende. Corne d'abondance et un sceptre en sautoir. □. . . . . Æ.3¼.–R⁵.–F.o.–60 fr.

Eckhel. Cat. mus. Vindob. pag. 285. n°. 1.

12. REX. IVBA. Même tête.

℞. Sans lég. Eléphant. □. Æ.4.–R⁵.–F.o.–60 fr.

Cat. d'Ennery, pag. 318. n°. 1152.

13. REX. IVBA. Même tête.

℞. Tête de l'Afrique (*a*), coiffée d'une peau d'éléph., à dr.; derrière, 2 javelots. . Æ.4.–R⁵.–F.o.–60 fr.

14. REX. IVBA. Même tête.

℞. Sans lég. Aigle sur un foudre, avec un sceptre. □. *Cat. d'Enn. l. c. n°.* 1153. Æ.4.–R⁵.–F.o.–60 fr.

15. REX. IVBA. Même tête.

℞. AVGVSTI. Temple hexastyle; sur le fronton, une chouette éployée. . . . . Æ.4.–R⁵.–F.o.–60 fr.

16. REX. IVBA. Même tête.

℞. LVCV. AVGVSTI. Autel orné d'une guirlande de fleurs entre deux branches de laurier; dessous, une étoile. . . . . Æ.4.–R⁶.–F.*.–72 fr.

17. REX. IVBA. Tête diadémée de Juba II, à droite, avec une massue sur l'épaule gauche.

℞. CAESAREA, en deux lignes, au milieu d'une couronne de chêne. . . . . Æ.4.–R7.–F.*.–100 fr.

---

(*a*) C'est, selon Pellerin, la tête de Cléopatre.



ASHMOLEAN OXFORD MUSEUM

18. REX. IVBA. Tête diadémée de Juba II, sans la massue.

℞. R. XXX. Lion marchant, tourné vers la droite. . . . . Æ.4.–R⁵.–F.o.–60 fr.

19. REX. IVBA. Tête de Juba II, couverte d'une peau de lion, à droite.

℞. R. XXX. Massue, peau de lion, arc et flèche. □. . . . . Æ.4.–R⁶.–F.*.–72 fr.

Cat. d'Ennery, pag. 317. n°. 1147.

20. REX. IVBA. Tête diadémée de Juba II, à dr., avec une massue sur l'épaule.

℞. R. XXXI. Victoire debout sur une tête d'éléphant, tenant une couronne et une palme (*a*). *Cab. de M. Gosselin.* □. . . Æ.4.–R⁶.–F.*.–72 fr.

21. REX. IVBA. Même tête, avec la chlamyde, sans la massue.

℞. R. XXXI. Victoire debout sur une tête d'éléphant, tenant de la main droite une couronne et de la gauche une palme. . . . . Æ.4.–R⁶.–F.*.–72 fr.

22. REX. IVBA. Même tête, avec la massue.

℞. R. XXXII. Même type de la Victoire sur une tête d'éléphant. . . . . Æ.4.–R⁶.–F.*.–72 fr.

23. REX. IVBA. Tête diadémée de Juba II, à droite, avec une massue sur l'épaule gauche.

℞. CAESAREA. R. XXXII., en trois lignes, dans une couronne de chêne. □. *Cabinet de M. Gosselin, à Paris.* . . . . . Æ.3½.–R⁸.–F.*.–150 fr.

(*a*) Cette médaille, qui était originairement dans le cabinet d'Ennery, se trouve décrite dans le n°. 1148 de son catalogue; mais j'observe que, par méprise, on a vu la Victoire sur une proue de vaisseau, tandis qu'elle est toujours sur une tête d'éléphant.

24. REX. IVBA. Tête diadémée de Juba II, à droite, sans la massue.

℟. R. XXXIIII. Un croissant et une étoile au-dessus. . . . . Æ.4.–R6.–F.*.–72 fr.

25. REX. IVBA. Tête diadémée de Juba II, à droite.

℟. R. XXXV. Capricorne, globe, gouvernail et corne d'abondance. □. . . . . Æ.4.–R5.–F.*.–60 fr.

Cat. d'Ennery, pag. 317. n° 1150.

26. REX. IVBA. Tête de Juba II, à droite, couverte d'une peau de lion.

℟. R. XXXVI. Dauphin avec un trident; dans le champ, une couronne rostrale. ✲. □. *Cabinet inconnu.* . . . . . Æ.4.–R7.–F.*.–80 fr.

27. REX. IVBA. Tête de Juba II, couverte d'une peau de lion, à droite.

℟. R. XXXVI. La dépouille d'un lion sur une massue placée perpendiculairement entre une flèche et un arc. . . . . Æ.4.–R6.–F.*.–72 fr.

28. REX. IVBA. Même tête.

℟. R. XXXVI. Corne d'abondance et trident en sautoir. □. . . . . Æ.3.–R6.–F.*.–72 fr.

Beger. Thes. Brand. Tom. I. p. 303.

29. REX. IVBA. Tête diadémée de Juba II, à droite.

℟. R. XXXXII. Capricorne, corne d'abondance, globe et gouvernail. . . . . Æ.4.–R6.–F.o.–60 fr.

30. REX. IVBA. Même tête.

℟. R. XXXXII. Massue et la dépouille d'un lion, entre un javelot et un arc. . . Æ.4.–R6.–F.*.–72 fr.

31. REX. IVBA. Même tête.

℟. ET. MΓ. (an 43). Massue; le tout dans une couronne de laurier. □. . . . . Æ.3½.–R7.–F.*.–80 fr.

Eckhel Cat. mus. Vindob. p. 285. n. 2.

32. REX. IVBA. Tête diadémée de Juba II, à dr.

℞. ЄT. MЄ. (an 45). Massue; le tout au milieu d'une couronne de laurier. . Æ.3½.–R7.–F.*.–80 fr.

33. REX. IVBA. Tête diadémée de Juba II, à droite.

℞. R. XXXXV. Capricorne avec un gouvernail et un globe. . . . . Æ.3½.–R5.–F.*.–60 fr.

34. REX. IVBA. Tête diadémée de Juba II, à dr.

℞. R. XLVII. *pro* XLVII. Serpent femelle dressée sur un autel entre 2 arbustes. Æ.3½.–R7.–F.o.–80 fr.

35. Autre presque semblable, avec R. XL. VIII. □. *Harduinus* (*a*). . . . . Æ. 3½.–R7.–F.o.–80 fr.

36. Autre, avec R. XLVIII. Deux cornes d'abond. □. *Cab. de M. d'Hermand.* . Æ.3½.–R6.–F.*.–72 fr.

37. REX. IVBA. Tête diadémée de Juba II, à droite.

℞. R. XXXXVIII. Tête diadémée, à droite, avec une barbe courte et bouclée, et la chlamyde sur les épaules. . . . . Æ.3½.–R8.–F.o.–150 fr.

38. REX. IVBA. Tête de l'Afrique, couverte d'une peau d'éléphant, à droite, avec deux javelots sur l'épaule.

℞. Aigle éployé sur un foudre, tenant un sceptre dans ses serres. . . . . Æ. 10.–R3.–F.o.–30 fr.

39. REX. IVBA. REGIS. IVBAE. F. Tête diad. de Juba II.

℞. R. PTOLA. XVII. Aigle. □. *Maffei. Ant. gall. pag.* 117. . . . . Æ.9.–R6.–F.o.–72 fr.

40. REX. IVBA. Même tête, à droite.

℞. R. R (*Sic*). A. XXXXVIII. Victoire marchant, tenant de la main dr. une couronne et de la g. une palme sur l'épaule. . . . . Æ.4.–R6.–F.o.–18 fr.

41. IVBA. REX. IVBAE. F. II. V. Q. *vel* QV. *Lotus.*

---

(*a*) Le Père Hardouin a probablement pris le serpent pour de la fumée qui s'élève de l'autel.

℟. CN. ATELLIVS. PONTI. II. V. Q. Instrumens pontificaux. . . . . Æ.5.–R³.–F.o.–6 fr.

IVBA II et CLEOPATRA.]

*Les Médailles de Juba II et de Cléopatre sont :*

*En argent.* R⁶. — F.*. Module ordinaire, de. 72 à 80 fr.

*En bronze.* R⁶. — F.o. Moyen module, de. . 24 à 30 fr.

---

42. REX. IVBA. Tête diadémée de Juba II, à dr.

℟. KΛЄOΠATPA. Tête de Cléopatre. ◻. *Mus. Vindob.* . . . . . Æ.4.–R⁷.–F.*.–80 fr.

43. REX. IVBA. Même tête.

℟. BACIΛICCA. KΛЄOΠATPA. Tête diadémée de Cléopatre, à gauche. . . . . Æ.4.–R⁷.–F.*.–80 fr.

44. REX. IVBA. Même tête.

℟. BACIΛIC... IACOΠAT..... (*Sic*). Le *lotus* avec des épis et un sistre. . . . . Æ.4.–R⁶.–F.*.–72 fr.

45. REX. IVBA. Même tête; derrière, une massue.

℟. BACIΛICCHC. KΛЄOΠATPAC. Fleur du *lotus*. ◻. *Cat. mus. Vindob.* 285. Æ.4.–R⁶.–F.*.–72 fr.

46. REX. IVBA. Même tête, sans la massue.

℟. BACIΛICCA. KΛЄOΠATPA. Fleur du *lotus* et 2 épis au-dessus d'un croissant. Æ.4.–R⁶.–F.*.–72 fr.

47. REX. IVBA. Même tête.

℟. KΛЄOΠAT..... Crocodile marchant, tourné à gauche. . . . . Æ.4.–R⁶.–F.*.–72 fr.

48. REX. IVBA. Même tête.

℟. BACIΛICCA. KΛЄOΠATPA. Une étoile et un croissant. (*Méd. fourée*). . . Æ.4.–R⁶.–F.*.–72 fr.

49. Autre, avec BACIAICCA. KACOΠATDA (*Sic*). Astre dans un croissant. ◻. . . . Æ.4.–R⁶.–F.*.–72 fr.

Cabinet de M. Gossellin, à Paris.

50. REX. IVBA. Tête diadémée de Juba II, à dr.

℞. BAC.....ΚΛΕΟΠΑΤΡΑ. Tête de Cléopatre, à droite. . . . . Æ.6.–R7.–F.o.–30 fr.

51. REX IVBA. Tête diadémée de Juba II, à droite, une massue sur l'épaule gauche.

℞. BACIΛICCHC. ΚΛΕΟΠΑΤΡΑC. Fleur du *lotus*.

□. *Cab. de M. d'Hermand.* Æ.7½.–R6.–F.o.–24 fr.

52. REX. IVBA. Tête diadémée de Juba II, à droite, une massue sur l'épaule gauche.

℞. BACIΛICCA. ΚΛΕΟΠΑΤΡΑ. *Lotus* et deux épis au–dessus d'un croissant. . . . Æ.7.–R6.–F.o.–24 fr.

## CLEOPATRA.

*Les Médailles de cette Reine sont :*

*En argent.* R8. — F.*. Moyen module. . . . . 100 fr.

*En bronze.* R5. — F.o. Petit module. . . . . 15 fr.
R8. — F.o. Moyen module. . . . . 100 fr.
R8. — F.o. Grand module. . . . . 200 fr.

---

53. Tête de Cléopatre, à droite, surmontée du *lotus* et ornée du plumage de la poule de Numidie dont on voit la tête; dans le champ, ce caractère ⌓.

℞. Sans légende. Trois épis liés ensemble, occupant tout le champ. . . . . Æ.3.–R8.–F.*.–100 fr.

54. Même tête, à gauche.

℞. Sans lég. Même type. □. Æ.3.–R5.–F.o.–15 fr.

Cabinet de M. Beaucousin, à Amiens.

55. .....AICCA. ΚΛΕΟ..... Tête diadémée de Cléopatre, à gauche.

℞. BACIΛICCA., écrit à l'exergue; au–dessus, un crocodile marchant à dr. ✲. Æ.8½.–R8.–F.o.–200 fr.

56. BACIAICCA. KA..... Tête diadémée de Cléopatre, à droite.

℞. ....AC. AYCΩNOC. ΠAIPEΩN. Fleur du *lotus* et deux épis liés ensemble. ✲. Æ.5½.–R⁸.–F.o.–100 fr.

## PTOLEMAEVS.

*Les Médailles de ce Roi sont :*

*En argent.* R⁵. — F.o. Moyen module, de. . 50 à 100 fr.

*En bronze.* R⁴. — F.o. Petit module de. . . . . 8 à 30 fr.
R⁴. — F.o. Moyen bronze. . . . . 12 fr.

57. PTOLEMAEVS. REX. Tête diadémée de Ptolémée, à droite, avec la chlamyde.

℞. R. A. (*a*). Buste de cheval bridé, à dr., avec une haste transversale. . . . Æ.3.–R7.–F.o.–80 fr.

58. PTOLEMAEVS. REX. Tête diadémée de Ptolémée, à dr., avec la barbe naissante et la chlamyde.

℞. R. A. I. Palmier. . . . Æ.3½.–R7.–F.o.–80 fr.

59. PTOLEMAEVS. REX. Même tête.

℞. R. A. V. Corne d'abondance et sceptre en sautoir. □. *Cab. de M. Gossell.* Æ.3½.–R7.–F.o.–80 fr.

60. PTOLEMAEVS. REX. Même tête.

℞. R. A. V. Deux cornes d'abondance; au milieu, un croissant. □. *Sestini Osserv. sopra una medaglia d'Eropo III e sopra una rariss. serie di medaglie di Tolomeo*, p. 9. n°. 1. . Æ.3½.–R7.–F.o.–80 fr.

61. PTOLEMAEVS. REX. Même tête.

℞. R. A. Δ. *pro.* VI. Deux chaises curules, au–

(*a*) La lettre A, dans les legendes de Ptolémée, est ainsi figurée : Λ *vel* Λ.

dessus desquelles est une couronne; à côté, la haste transversale. ◻. *Frölich.* . Æ.3½.–R⁸.–F.o.–100 fr.

62. PTOLEMAEVS. REX. Tête diadémée de Ptolémée, à dr., avec la barbe naissante et la chlamyde.

℞. R. A. VI. Corne d'abondance et sceptre en sautoir. ◻. *Cab. de M. Gossell.* Æ.3.–R7.–F.o.–80 fr.

63. Autre, avec R. A. VI. Massue; le tout dans une couronne. ◻. *Sestini Osservaz. sopra una medaglia d'Eropo III e sopra una rariss. serie di medaglie di Tolomeo, p.* 10. *n°.* 5. . Æ.3.–R7.–F.o.–80 fr.

64. Autre, avec R. A. VI. Palmier. ◻. *Sestini l. c. n°.* 6. . . . . Æ.3.–R7.–F.o.–80 fr.

65. PTOLEMAEVS. REX. Même tête.

℞. R. A. VII. Chaise curule; au-dessus, une couronne; à côté, la haste transversale; dessous, une charrue. . . . . Æ.3½.–R7.–F.o.–80 fr.

66. Autre, avec R. A. VII. Lion courant à dr. et regardant derrière lui. ◻. . . , Æ.3½.–R7.–F.o.–80 fr. Sestini l. c. n°. 7.

67. PTOLEM. REX. Tête imberbe diadémée de Ptolémée.

℞. R. A. VII. Eléphant debout, frappant du pied droit de devant une proue de vaisseau. ◻. *Sestini. l. c. ex mus. Savorgnano.* . . . Æ.3.–R⁸.–F.o.–100 fr.

68. PTOLEMAEVS. REX. Même tête.

℞. R. A. VII. Capricorne, à droite, avec un gouvernail, une corne d'abondance et un globe. ◻. *Sestini l. c. n°.* 8. . . . . Æ.3.–R7.–F.o.–80 fr.

69. Autre, avec R. A. VII. Caducée entre deux cornes d'abond. ◻. *Sestini l. c. n.* 9. Æ.3½.–R7.–F.o.–80 fr.

70. Autre, avec R. A. VIII. Chaise curule, couronne et sceptre. ◻. *Sest. l. c. n°.* 10. Æ.3½.–R7.–F.o.–80 fr.

71. PTOLEMAEVS. REX. Tête imberbe et diadémée de Ptolémée, à droite.

℞. R. A. X. Palmier. . . Æ.3.–R7.–F.*.–90 fr.

72. Autre, avec R. A. X. Capricorne avec un gouvernail, à dr.; au-dessus, une corne d'abondance. □. *Sestini. l. c. n°.* 11. . . . . Æ.3.–R7.–F.o.–80 fr.

73. PTOLEMAEVS. REX. Tête diadémée de Ptolémée, à droite.

℞. R. A. X. Une chaise curule, un sceptre et une couronne. □. . . . . Æ.2¼.–R7.–F.o.–80 fr.

Cabinet de M. d'Hermand, à Paris.

74. Autre, avec R. A. X. Deux cornes d'abondance, au milieu, un croissant. □. . . . Æ.3.–R7.–F.o.–80 fr.

Sestini l. c. pag. 11. n°. 12.

75. PTOLEMAEVS. REX. Même tête.

℞. R. A. X. Lion ou panthère allant vers la droite et regardant à gauche. . . . . Æ.3.–R7.–F.o.–80 fr.

76. PTOLEMAEVS. REX. Même tête.

℞. R. A. X. Trois épis. □. Æ.3.–R7.–F.o.–80 fr.

Eckhel Doct. Num. vet. Tom. IV. pag. 307.

77. Autre, avec R. A. XII. Capricorne tourné à droite, avec une corne d'abondance, un globe et un gouvernail. □. *Sestini l. c. n°.* 14. . Æ.3.–R7.–F.o.–80 fr.

78. PTO. REX. Tête diadémée de Ptolémée, à droite, avec la barbe naissante et la chlamyde.

℞. R. A. XII. Massue; le tout dans une couronne de laurier. . . . . Æ.3.–R7.–F.o.–80 fr.

79. PTO. REX. Tête diadémée et barbue, à droite.

℞. R. A. XIII. Massue dans une couronne de laurier. □. *Sestini. l. c. n°.* 18. . Æ.3.–R7.–Fo.–80 fr.

80. Autre semblable, mais avec un croissant de plus. □. *Sestini. l. c. pag.* 12. *n°.* 16. Æ.3.–R7.–F.o.–80 fr.

81. PTOLEMAEVS. REX. Tête imberbe diadémée, à dr.

℞. R. A. XIV. Capricorne tourné à dr.; au-dessus, une corne d'abondance et un croissant entre les pieds. □. *Sestini Osservazione sopra una medaglia d'Eropo III e sopra una rariss. serie di medaglie di Tolomeo, p.* 12. *n°.* 19. ... Æ.6.–R7.–F.o.–80 fr.

82. PTOLEMAEVS. REX. Même tête.

℞. R. A. XV. Capricorne; au-dessus, une corne d'abondance. . . . . Æ.3.–R7.–F.o.–80 fr.

83. PTOLEMAEVS. REX. Même tête.

℞. .....XVI. Corne d'abondance et sceptre en sautoir. . . . . Æ.3.–R7.–F.o.–80 fr.

84. PTOLEMAEVS. REX. Tête imberbe et diadémée de Ptolémée, à droite.

℞. R. A. XVI. Capricorne à dr.; au-dessus, une corne d'abondance. □. . . . . Æ.3.–R7.–F.o.–80 fr.

. . . . . Sestini l. c. n°. 21.

85. PTOLEMAEVS. REX. Même tête.

℞. R. A. XVII. Capricorne, à droite; au-dessus, une corne d'abondance. . . . Æ.3.–R7.–F.o.–80 fr.

86. Autre, avec R. A. XVII. Corne d'abond. et sceptre en sautoir. □. . . . . Æ.3.–R7.–F.o.–80 fr.

Sestini. l. c. n°. 23.

87. PTOLEMAEVS. REX. Tête imberbe et diadémée de Ptolémée, à droite.

℞. R. A. XVIII. Palmier entre deux épis. □. *Cab. de M. d'Hermand, à Paris.* Æ.3.–R7.–F.o.–80 fr.

88. Autre, avec R. A. XVIII. Chaise curule, couronne et sceptre. □. . . . . Æ.3.–R7.–F.o.–80 fr.

Sestini. l. c. n°. 24.

89. PTOLEMAEVS. REX. Tête imberbe et diadémée de Ptolémée, à droite.

℞.

℞. Sans lég. Lion courant à droite. □. *Cabin. de M. d'Hermand, à Paris.* . . Æ.3.–R?.–F.o.–80 fr.

90. PTO..... REX. Tête imberbe et diadémée de Ptolémée, à droite.

℞. Même tête incuse. . . . Æ.3.–R5.–F.o.–50 fr.

91. PT....ME.... REX. Tête diadémée de Ptolémée, à droite.

℞. R. ANNO. Tête de femme, à droite, couverte d'une peau d'éléphant; derrière, un sceptre. □. *Cab. de M. Tochon, à Paris.* . . Æ.6.–R4.–F.o.–12 fr.

92. PTOLEMAEVS. REX. Tête imberbe et diadémée de Ptolémée, à gauche.

℞. Sans légende. Croissant; au-dessus, une grande étoile. . . . . Æ.4.–R7.–F.*.–30 fr.

## *Augustus et Ptolemaeus.*

93. AVGVSTVS. DIVI. F. Tête nue d'Auguste, à dr.

℞. C. LAETILIVS. APALVS. II. V. Q.; au centre du champ, REX. PTOL. en deux lignes, au milieu d'un bandeau royal noué. . . Æ.4½.–R4.–F.o.–8 fr.

94. Autre semblable, mais la tête d'Auguste tournée à gauche. . . . . Æ.4½.–R4.–F.o.–8 fr.

## MÉDAILLES INCERTAINES DE L'AFRIQUE,

### Avec des caractères numidiques.

*Ces Médailles sont :*

| | | | |
|---|---|---|---|
| *En argent.* | R⁷. | — F.*. Petit module. . . . . | 30 fr. |
| *En bronze.* | R². | — F.o. Petit module, de. . . | 2 à 15 fr. |
| | R⁴. | — F.o. Moyen module. . . . . | 12 fr. |
| | R⁸. | — F.o. Grand module. . . . . | 12 fr. |

*Médailles impériales.*

| | | | |
|---|---|---|---|
| *En bronze.* | R⁸. | — F.*. Moyen module, de. | 6 à 25 fr. |
| | R⁴. | — F.o. Grand module. . . . . | 24 fr. |
| | R⁸. | — F.o. Médaillon . . . . . | 200 fr. |

1. Tête de l'Afrique, à droite, coiffée d'une peau d'éléphant; sur l'épaule gauche, deux javelots.

   ℞. Lion marchant à dr.; au-dessus, le caractère figuré (Pl. XXX. n°. 1). . Æ.1½.–R7.–F.**.–30 fr.

2. Inscription numidiq. figurée (Pl. XXX. n°. 7). Tête de Mercure, à gauche, couverte du pétase et la chlamyde sur les épaules; derrière, un caducée.

   ℞. Capricorne tourné à droite, ayant sur le dos une corne d'abondance; dessous, un gouvernail; entre les pieds, un globe. . . . . Æ.5.–R4.–F.o.–8 fr.

3. Tête de Mercure, avec le pétase ailé.

   ℞. Inscription numid. au milieu du ch. □. *Eckhel Cat. m. Vind. p.* 287. *n°.* 14. Æ.3.–R5.–F.o.–15 fr.

4. Inscription numid. altérée. Tête de femme, à dr.

   ℞. Inscription numidiq. figurée (Pl. XXX. n°. 8). Aigle debout, tourné vers la gauche; derrière, un serpent. . . . . Æ.4½.–R4.–F.o.–8 fr.

5. Tête tourrelée de femme, à gauche; derrière, une branche.

℞. Inscription numidiq. figurée (Pl. XXX. n°. 5). Massue et thyrse en sautoir. . . Æ.5.–R¹.–F.o.–2 fr.

6. Quatre autres presque sembl. Æ.5.–R¹.–F.o.–2 fr.

7. Tête tourrelée de femme, à gauche ou à droite.

℞. Inscription numidique figurée (Pl. XXX. n°. 5). Thyrse; le tout dans une cour. Æ.3.–R².–F.o.–4 fr.

8. Tête de femme couronnée de lierre, à g., avec de longues mèches de cheveux bouclées par derrière. (*a*).

℞. Inscription numidiq. figurée (Pl. XXX. n°. 3); au milieu, une massue; le tout dans une couronne d'olivier. . . . . Æ.8½.–R².–F.o.–12 fr.

9. Quatre autres presque semb. Æ.4½.–R¹.–F.o.–2 fr.

10. Tête laurée et barbue d'Hercule, à droite; devant, l'inscription numidique figurée (Pl. XXX. n°. 4).

℞. Tête de femme ceinte de lierre, à gauche; devant, l'inscription numidique figurée (Pl. XXX. n°. 5). . . . . Æ.7½.–R⁴.–F.o.–12 fr.

## *Augustus.*

11. Tête nue d'Auguste, à droite.

℞. Inscription numidiq. figurée (Pl. XXX. n°. 6). Un aigle et un paon placés en sens contraire, au-dessus l'un de l'autre. . . . . Æ.6.–R⁴.–F.o.–12 fr.

12. Même tête.

℞. Inscription numidique figurée (Pl. XXX. n°. 4).

---

(*a*) Pellerin avoit commencé par croire que cette tête étoit celle d'Octavie, sœur d'Auguste et femme de Marc-Antoine; mais il s'est rétracté de cette opinion dans son quatrième supplément, et l'a regardée avec raison comme une tête de Divinité.

Capricorne, à g., avec une corne d'abond. sur le dos et un globe entre les pieds. . Æ.6.–R⁴.–F.o.–12 fr.

13. Tête nue d'Auguste, à gauche, au milieu d'une couronne d'olivier.

℞. Inscription numidiq. figurée (Pl. XXX. n°. 5). Têtes affrontées d'Hercule barbu et d'une femme couronnée de lierre. (*a*). . . . . Æ.9.–R⁴.–F.o.–24 fr.

14. Tête nue d'Auguste, à gauche.

℞. Inscription numidiq. figurée (Pl. XXX. n°. 5). Massue et thyrse en sautoir; le tout dans une couronne d'olivier. . . . . Æ.7.–R².–F.*.–6 fr.

15. Tête nue d'Auguste, à g.; devant, la lettre C; le tout dans une couronne d'olivier.

℞. Inscription numid. figurée (Pl. XXX. n°. 16). Lyre. . . . . Æ.7.–R⁴.–F.*.–12 fr.

16. Deux autres presque sembl., mais sans la lettre C du côté de la tête d'Auguste. . . . Æ.7.–R³.–F.o.–9 fr.

17. CAE. IMP. AVG. Tête nue d'Auguste, à gauche.

℞. Tête voilée de femme, à droite; derrière, un sceptre terminé en croix; devant, une inscription numidique. (*Pellerin*). . . . . Æ.5½.–R⁵.–F.o.–15 fr.

18. AVGVSTVS. Tête laurée d'Auguste, à droite.

℞. Femme debout, vêtue de la *stola*, la tête ornée d'une couronne élevée, versant de la main droite un rithon au-dessus d'une panthère qui est à ses pieds,

---

(*a*) Ces têtes de Divinités ont été considérées à tort comme portraits de Marc-Antoine et d'Octavie; mais les médailles autonomes qui précèdent, ainsi que celle qui suit, suffisent pour convaincre de la méprise : toutes portent la même inscription et toutes ont pour type les attributs de Bacchus et d'Hercule.

et tenant de la g. un thyrse; dans le champ, deux lettres phœnic. altérées. (*a*). Æ. 12.–R⁸.–F. o.–200 fr.

## MEDAILLES INCERTAINES

### DES PEUPLES ET DES VILLES;

1. La partie antérieure d'un lion et celle d'un veau, jointes ensemble; l'une regardant à droite et l'autre à gauche.

   ℞. Trois carrés creux détachés l'un de l'autre et informes dans leur intérieur; celui du milieu est oblong et transversal. . . . . *Æ*. 5½.–R✡.–F. a.–700 fr.

   Cabinet de M. Cousinery.

2. Vache allaitant un veau, tournée à dr. et regardant derrière elle; devant, une plante.

   ℞. Carré creux oblong, de forme irrégulière. *Même cabinet.* . . . . . *Æ*. 5½.–R✡.–F. a.–600 fr.

3. Tête de lion, à dr., la gueule ouverte, une abeille au-dessus de l'œil.

   ℞. Carré creux oblong et informe dans l'intérieur (*forte Cyzicus Mysiae.*). . *Æ*. 2.–R⁴.–F. a.*.–60 fr.

   Même cabinet.

4. Autre presq. sembl. (*b*). . . *Æ*. 2.–R⁴.–F. a.*.–60 fr.

   Même cabinet.

5. La partie antérieure d'un lion, affrontée à celle d'un taureau.

   ℞. Carré creux oblong, divisé en deux parties informes très-profondes. . . . . *Æ*. 2.–R⁶.–F. a.–100 fr.

   Même cabinet.

---

(*a*) Ce médaillon paroît avoir été frappé en Afrique.

(*b*) J'ai publié un statère à-peu-près semblable, Tom. II. pag. 528. n°. 78. Pl. XXXVI. n°. 3.

6. La partie antérieure d'un lion, affrontée à celle d'un taureau.

℞. Carré creux très-profond et informe. *Cabin. de M. Cousinery.* . . . . . *Æ.* 1.–R⁶.–F.a.–30 fr.

7. Tête de lion, la gueule ouverte, à droite; derrière, un poisson.

℞. Creux formé de quatre triangles en biseau dans l'intérieur, réunis au centre et disposés en ailes de moulin. (*fortè Cyzicus Mysiae*). *Même cabinet.* . . . . . *Æ.* 2.–R⁴.–F.a.*–60 fr.

8. Tête de lion, à g.; au-dessus, un petit poisson.

℞. Creux de forme irrégulière. (*fortè Cyzicus Mysiae*). *Même cabinet.* *Æ.* ½.–R⁵.–F.a.*.–70 fr.

9. Tête de lion, de face; dessous, un poisson.

℞. Creux formé de quatre triangles en biseau, réunis au centre et disposés en ailes de moulin. (*fortè Cyzicus*). *Même cabinet.* *Æ.* 2.–R⁷.–F.a.*.–100 fr.

10. Tête de panthère, à gauche.

℞. Carré creux informe. *Æ.* 1.–R⁶.–F.a.–36 fr.

Même cabinet.

11. Tête de bélier, à gauche; dessous, un poisson.

℞. Carré creux divisé en quatre parties disposées en biseau dans l'intérieur et presque comblées. (*fortè Ægina insula Atticae*). *Æ.* 2.–R⁶.–F.a.*.–80 fr.

Même cabinet.

12. Tête d'un monstre, à g.; au-dessus, un oiseau.

℞. Carré creux divisé en quatre parties informes, presque comblées. . . . . *Æ.* 1½.–R⁵.–F.a.o.–60 fr.

Pl. XLIII. n°. 5.

13. Tête d'un animal, grossièrement figurée, à droite; au-dessus, un dauphin.

℞. Carré creux divisé en quatre parties informes et presque comblées. . . . . *Æ*.1½.–R³.–F.a.b.–24 fr.

14. Truie marchant à gauche.

℞. Carré creux divisé en quatre parties profondes et en biseau. ⊡, . . . . . *Æ*.1½.–R⁵.–F.a.*.–70 fr.

Hunter. Tab. 66. n°. 11.

15. Veau marin (*phoca–vitulina*), tourné à droite; dessous, la lettre ⊙.

℞. Deux carrés creux détachés l'un de l'autre, informes dans leur intérieur et de grandeur différente. *Cab. de M. Cousinery*. . . *Æ*.5.–R✡.–F.a.–300 fr.

16. Poisson.

℞. Carré creux divisé en quatre parties en biseau dans l'intérieur. . . . . *Æ*.1.–R⁹.–F.a.o.–80 fr.

Même cabinet.

17. Deux dauphins placés en sens contraire au-dessus l'un de l'autre et séparés par deux globules.

℞. Carré creux divisé, par deux diagonales, en quatre parties triangulaires peu profondes et inégales. (Pl. XL. n°. 2). . . . . *Æ*.1½.–R⁴.–F.a.o.–40 fr.

18. Deux dauphins placés en sens contraire au-dessus l'un de l'autre, entre deux limaçons.

℞. Carré creux divisé en quatre parties peu profondes et inégales.. . . . . *Æ*.1½.–R⁴.–F.a.o.–40 fr.

Cabinet de M. Cousinery.

19. Un enfant assis à terre, tenant un thon par la queue.

℞. Carré creux régulier, divisé en quatre parties, chacune en biseau dans l'intérieur. (*fortè Cyzicus Mysiae*). . . . . *Æ*.5.–R⁸.–F.a.**.–300 fr.

20. Triton à g.; dessous, un poisson et un serpent.

℞. Carré creux divisé en quatre parties profondes et en biseau. (*fortè Cyzicus Mysiae*). ◻. *Cab. de M. d'Hermand, à Paris.* . *Æ*.4½.–R⁸.–F.a.**.–300 fr.

21. Homme nu, à droite, un genou en terre, tenant un couteau de la main droite et un thon sur la g.

℞. Carré creux régulier, divisé en quatre parties profondes et en biseau. (*fortè Cyzicus Mysiae*). ◻. *Hunter. Tab.* 66. *n°.* 1. *Æ*.5.–R⁸.–F.a.**.–300 fr.

22. Homme nu, à gauche, un genou en terre, tenant de la main droite un thon par la queue.

℞. Carré creux divisé en quatre parties profondes et en biseau dans l'intérieur. (*fortè Cyzicus*). *Cabinet de M. Cousinery.* . *Æ*.2.–R⁷.–F.a.*.–100 fr.

23. Autre presque sembl. . . *Æ*.1.–R⁷.–F.a.*.–72 fr.
Même cabinet.

24. Cheval marin ailé, tourné à gauche; au-dessus, une palmette.

℞. Carré creux très-profond, divisé en quatre parties presque comblées. (*fortè Lampsacus Mysiae*). *Même cabinet.* . . *Æ*.5.–R⁷.–F.a.*.–250 fr.

25. Sphinx accroupi, à droite, les ailes recoquillées.

℞. Carré creux trés-profond, divisé en quatre parties presque comblées. (*fortè Chios insula Ioniae*). *Même cabinet.* . . . . . *Æ*.4½.–R⁷.–F.a.*.–250 fr.

26. Partie antérieure d'un griffon accroupi, à gauche, les ailes recoquillées; dessous, un thon.

℞. Carré creux divisé en quatre parties profondes, disposées en biseau dans leur intérieur. (*fortè Teos Ioniae*). *Même cab.* . *Æ*.2½.–R⁸.–F.a.*.–150 fr.

27. Autre presque semblable. ◻. *Cabin. de M. d'Hermand, à Paris.* . . . . . *Æ*.½.–R⁶.–F.a.–100 fr.

28. Aigle debout, tourné à gauche et regardant derrière lui; devant, un poisson.

℞. Carré creux très-profond, divisé en quatre parties irrégulières. . . . . *Æ*.4½.–R7.–F.a.*.–250 fr.

Cabinet de M. Cousinery.

29. Tête imberbe nue, à g., sur un disque ou bouclier; dessous, un thon.

℞. Carré creux divisé en quatre parties très-profondes et en biseau. (*a*). (*forte Cyzicus Mysiae*). *Même cabinet.* . . . . . *Æ*.6.–R8.–F.a.–800 fr.

30. Tête imberbe, à gauche, sur un disque ou bouclier; dessous, le thon.

℞. Même carré creux. . . *Æ*.2.–R8.–F.a.–150 fr.

Même cabinet.

31. Tête de femme, à g., avec une longue chevelure bouclée.

℞. Carré creux profond et très-informe dans l'intérieur. *Même cabinet.* . *Æ*.1½.–R4.–F.a.b.–36 fr.

32. Tête de femme, à gauche, les cheveux retroussés formant une touffe par derrière.

℞. Carré creux divisé en quatre parties disposées en biseau dans l'intérieur. . . *Æ*.1½.–R5.–F.a.*.–70 fr.

Même cabinet.

33. Tête de femme, à g., la chevelure retenue dans un ample *reticulum* et des pendans d'oreilles; dessous, un petit poisson.

℞. Carré creux divisé en quatre parties à moitié comblées. (*forte Cyzicus Mysiae*). *Même cabinet.* . . . . . *Æ*.1½.–R5.–F.a.**.–80 fr.

34. Tête de femme, à gauche, les cheveux retroussés

---

(*a*) Statère en lingot de forme oblongue.

par derrière avec le *reticulum* et des pendans d'oreilles ; dessous, un poisson.

℞. Creux divisé en quatre parties triangulaires en biseau, réunies au centre et disposées en ailes de moulin. (*forte Cyzicus Mysiae*). *Cab. de M. Cousinery*. . . . . *Æ*.1½.–R⁵.–F.a.*.–70 fr.

35. Tête de femme, à gauche, les cheveux dans le *reticulum* ; dessous, un petit poisson.

℞. Carré creux divisé en quatre parties disposées en biseau dans leur intérieur. *Æ*.1½.–R⁵.–F.a.*.–70 fr. Même cabinet.

36. Tête de femme, à gauche, la chevelure enfermée dans un ample *reticulum*.

℞. Carré creux divisé en quatre parties disposées en biseau dans l'intérieur et presque comblées. *Même cabinet*. . . . . *Æ*.½.–R⁵.–F.a.*.–70 fr.

37. Tête de femme, à gauche, les cheveux retroussés et retenus par un lien ; pendans d'oreilles.

℞. Carré creux divisé en quatre parties disposées en biseau dans l'intérieur. . . *Æ*.1½.–R⁵.–F.a.*.–70 fr. Même cabinet.

38. Tête de Diane, à g., avec le carquois derrière le dos.

℞. Carré creux divisé en quatre parties disposées en biseau dans l'intérieur. *Æ*.1½.–R⁵.–F.a.*.–70 fr.

39. Tête de Pallas, à gauche.

℞. Creux formé de quatre triangles en biseau, réunis au centre et disposés en ailes de moulin. *Cab. de M. Cousinery*. . . *Æ*.2.–R⁶.–F.a.*.–70 fr.

40. Même tête.

℞. Carré creux divisé en quatre parties presque comblées dans l'intérieur. . *Æ*.2.–R⁶.–F.a.*.–70 fr. Même cabinet.

41. Tête de Mercure, à g., couverte du pétase.

℟. Creux divisé en quatre parties disposées en biseau et presque comblées. *Æ*.1½.–R⁵.–F.a.*.–70 fr.

Cabinet de M. Cousinery.

42. Tête jeune, tournée à gauche, avec une chevelure flottante.

℟. Carré creux de forme régulière, divisé en 4 parties inég. (Pl. XLV. n°. 3). *Æ*.1½.–R⁴.–F.a.*.–40 fr.

43. Tête imberbe, à gauche, ceinte d'un lien et la chevelure courte.

℟. Carré creux divisé en quatre parties disposées en biseau dans l'intérieur. *Æ*.1½.–R⁴.–F.a.*.–40 fr.

Cabinet de M. Cousinery.

44. Tête nue d'un jeune homme, à gauche, ayant un chapeau attaché derrière le dos avec un cordon noué autour du cou.

℟. Carré creux divisé en quatre parties presque comblées et disposées en biseau dans leur intérieur. ◻. *Même cabinet*. . . . . *Æ*.2.–R⁸.–F.a.**.–166 fr.

45. Tête jeune ceinte d'un diadême, à droite; derrière, un poisson.

℟. Carré creux divisé en quatre parties disposées en biseau dans l'intérieur. . . *Æ*.2.–R⁸.–F.a.*.–150 fr.

Même cabinet.

46. Tête nue et barbue, à gauche.

℟. Carré creux divisé en 4 parties informes presque comblées. (Pl. XLIII. n°. 4). *Æ*.1½.–R⁵.–F.**.–80 fr.

47. Tête d'Hercule jeune, couverte de la peau du lion, à gauche, la massue sur l'épaule droite.

℟. Carré creux presque semblable. *Cabinet de M. Cousinery*. . . . . *Æ*.1½.–R⁶.–F.a.*.–80 fr.

48. Tête imberbe, à gauche, avec des ailes de griffon recoquillées; derrière, un poisson.

℞. Carré creux divisé en quatre parties disposées en biseau dans l'intérieur. . . *Æ*.1½.–R7.–F.a.*.–100 fr.
Cabinet de M. Cousinery.

49. Tête de Bacchus, ceinte de lierre, à gauche.

℞. Carré creux divisé en quatre parties disposées en biseau dans l'intérieur. . . *Æ*.1½.–R4.–F.a.*.–40 fr.
Même cabinet.

50. Tête d'un jeune faune, ceinte de lierre, à gauche, avec deux cornes de bouc au-dessus du front; dessous, un petit poisson.

℞. Carré creux divisé en quatre parties profondes et inégales dans l'intérieur. *Æ*.½.–R7.–F.a.*.–50 fr.
Même cabinet.

51. Tête de Neptune, à g., ceinte d'un lien; derrière, un trident.

℞. Creux divisé en quatre parties triangulaires en biseau, disposées en ailes de moulin. (Pl. XLIII. n°. 10). *Cab. de M. Gossellin.* . *Æ*.1½.–R4.–F.a.–40 fr.

52. Tête barbue d'un satyre, vue de face, entre deux poissons.

℞. Carré creux divisé en quatre parties profondes et disposées en biseau dans l'intérieur. *Cabinet de M. Cousinery.* . . . . . *Æ*.1.–R6.–F.a.*.–80 fr.

53. Lion marin, tourné à gauche.

℞. Tête d'un coq coiffé d'une ample crête. (Type en creux). . . . . *Æ*.1½.–R8.–F.a.o.–100 fr.
Même cabinet.

54. Tête de bélier, à droite; dessous, un poisson.

℟. Tête barbue d'Hercule, couverte de la peau du lion. (Type en creux). . . *A*.1½.–R⁶.–F.a.o.–60 fr.

Cabinet de M. Cousinery.

55. Tête de bélier, à droite.

℟. Tête de lion. (Type en creux). (Pl. LIX. n°. 7). *Cab. de M. Allier*. . . . . *A*.1½.–R⁶.–F.a.*.–70 fr.

56. Tête imberbe casquée, à droite.

℟. Deux têtes de veaux ou de génisses en regard, dans un carré creux régulier. *Cabinet de M. Cousinery*. . . . . *A*.1½.–R⁷.–F.a.*.–100 fr.

57. Tête d'un vieux satyre, à dr., avec une corne de bouc et ceinte d'un bandeau.

℟. Deux têtes de béliers se heurtant ; au-dessus, une fleur ; le tout dans un carré creux ; les angles arrondis. (Pl. LIII. n°. 9). *A*.1½.–R⁵.–F.a.*.–72 fr.

58. Tête barbue d'un satyre, vue de trois-quarts, à dr.

℟. Tête de lion, à dr., dans un carré creux régulier. . . . . *A*.1½.–R⁵.–F.a.*.–72 fr.

Cabinet de M. Cousinery.

59. Tête imberbe nue, à droite.

℟. Tête de veau avec le cou, à dr., dans un carré creux. (Pl. LV. n°. 6). . . . *A*.1½.–R⁴.–F.a.–40 fr.

60. Tête laurée d'Apollon, à droite.

℟. Tête d'un veau ou d'une génisse, avec le cou, à droite, dans un carré creux régulier. *Cabinet de M. Cousinery*. . . . . *A*.1½.–R⁷.–F.a.*.–100 fr.

61. Partie antérieure d'un lion, à gauche.

℟. Sphinx accroupi, à dr., dans un carré creux. *Même cabinet*. . . . . *A*.1½.–R⁷.–F.a.*.–100 fr.

62. Partie antérieure d'un bouc couché, tourné à droite et regardant derrière lui.

℞. Chouette éployée, vue de face, au milieu d'un carré creux. (Pl. LIII. n°. 8). *Æ*. 1½.–R⁵.–F.a.*.–72 fr.

63. Tête imberbe, ceinte d'un lien, à droite.

℞. *Diota* entre deux feuilles de lierre; le tout dans un carré creux. . . . . *Æ*. 1½.–R⁵.–F.a.*.–72 fr.

Cabinet de M. Cousinery.

64. Tête jeune ceinte d'un diadème, à droite.

℞. Σ. *vel* M. Casque; le tout dans un carré creux régulier. . (Pl. LI. n°. 2). *Æ*. 1½.–R⁵.–F.a.*.–72 fr.

65. Tête de Pallas, à droite.

℞. Tête barbue coiffée d'une peau d'animal ajustée comme le bonnet phrygien, à droite, dans un carré indiqué par quatre barres; le tout dans un autre carré creux. . . . . *Æ*. 1½.–R⁵.–F.a.*.–72 fr.

66. Tête imberbe, ceinte d'un lien, à droite, avec des pendans d'oreilles.

℞. Tête de satyre, avec une barbe terminée en pointe, à droite, dans un carré creux. *Cabinet de M. Cousinery.* . . . . . *Æ*. 1½.–R⁵.–F.a.*.–72 fr.

67. Tête jeune, à droite, avec un diadème formé d'un rang de perles, la partie de devant élevée et ornée de palmettes et d'un second rang de perles.

℞. Tête d'un mime, ornée du même diadème, au milieu d'un carré indiqué par quatre barres; le tout dans un autre carré creux. *Æ*. 1½.–R⁵.–F.a.*.–70 fr.

Pl. LV. n°. 3.

68. Tête laurée d'Apollon, à droite, avec une longue chevelure.

℞. Tête virile imberbe, à droite, avec une longue chevelure par derrière, dans un carré indiqué par

quatre lignes; le tout dans un autre carré creux. *Cab. de M. Cousinery.* . . . . . *Æ*.½.–R⁴.–F.a.*.–40 fr.

69. Victoire agenouillée sur un bélier qu'elle égorge.

℞. Aigle debout, à dr.; devant, une plante inconnue; le tout dans un carré creux. ◻. *Cabinet de M. d'Hermand.* . . . . *Æ*.3½.–R⁸.–F.a.**.–300 fr.

70. Tête voilée de femme, à gauche.

℞. Lion tourné à droite, tenant une proie dans sa gueule, au milieu d'un carré indiqué par quatre lign. ◻. *Hunter. Tab.* 66. *n°.* 10. *Æ*.2.–R⁶.–F.a.*.–40 fr.

71. Tête de Cérès couronnée d'épis, à droite, les cheveux retroussés et des boucles d'oreilles.

℞. Taureau cornupète, à gauche, dans un carré indiqué par quatre lignes. *Æ*.1½.–R⁶.–F.a.**.–80 fr.

72. Tête laurée d'Æsculape, à droite.

℞. Partie antérieure d'un serpent dressé, dans un carré indiqué par 4 lignes. *Æ*.1½.–R⁴.–F.a.**.–60 fr.

73. Autre presque sembl. . *Æ*.1½.–R⁴.–F.a.**.–60 fr.

74. Tête imberbe, à droite, avec une corne de bélier.

℞. Aigle debout, tourné à droite et regardant vers la gauche, au milieu d'un carré indiqué par quatre lignes. . . . . *Æ*.1½.–R⁶.–F.a.*.–80 fr.

75. Tête de femme, à droite, les cheveux retroussés et retenus par un lien; un collier de perles et des pendans d'oreilles.

℞. Tête de Bacchus, ceinte de lierre et tournée vers la droite, au milieu d'un carré indiqué par quatre lignes. . . . . *Æ*.1½.–R³.–F.a.*.–36 fr.

76. Autre presque sembl. . *Æ*.1½.–R³.–F.a.*.–36 fr.

77. Tête d'un des Dioscures, à droite, coiffée du *pileus* de forme conique, entre deux étoiles.

℞. Tête de femme, tournée vers la droite, la chevelure retroussée, dans un carré indiqué par quatre lignes. . . . . *Æ*. 1½.–R⁵.–F.a.*.–72 fr.

78. Tête laurée d'Apollon, à droite.

℞. Tête de Diane, à droite, dans un carré indiqué par quatre lignes. . . . . *Æ*. 1½.–R³.–F.a.*.–36 fr.

79. Autre presque sembl. . . *Æ*. 1½.–R³.–F.a.*.–36 fr.

80. Tête de Bacchus, ceinte de lierre, à droite, avec une longue chevelure.

℞. Tête de Diane, à droite, avec une touffe de cheveux sur le sommet, dans un carré indiqué par quatre lignes. . . . . *Æ*. 1½.–R⁵.–F.a.*.–72 fr.

Cabinet de M. Cousinery.

81. Tête barbue, à droite, couverte d'un casque orné d'un griffon.

℞. Tête de Diane, à droite, dans un carré indiqué par quatre lignes. . . . . *Æ*. ½.–R⁵.–F.a.*.–72 fr.

Même cabinet.

82. Tête laurée d'Apollon, à droite, avec une longue chevelure.

℞. Tête de femme, à droite, les cheveux dans le *reticulum*; derrière, un serpent; le tout dans un carré indiqué par 4 lignes. . *Æ*. 1½.–R⁴.–F.a.*.–50 fr.

83. Autre semblable, mais le serpent derrière la tête d'Apollon. . . . . *Æ*. 1½.–R⁴.–F.a.*.–50 fr.

Cabinet de M. Cousinery.

84. Tête de Bacchus, ceinte de lierre, à droite.

℞. Tête de femme, à dr., les cheveux retroussés et retenus par un lien; le tout dans un carré indiqué par quatre lignes. . . . . *Æ*. 1½.–R⁴.–F.a.*.–50 fr.

85. Tête de Pallas, de face, avec un casque à trois aigrettes.

℞.

℞. Tête nue d'un jeune homme, à droite, avec un chapeau plat attaché avec des cordons derrière le dos, dans un carré indiqué par quatre lignes. *Cabinet de M. Cousinery.* . . . . . *Æ*.2.–R7.–F.a.*.–120 fr.

86. Tête laurée d'Æsculape, à dr.; devant, un serpent.

℞. Buste de la Victoire, avec un collier de perles et les ailes éployées; au-dessus, deux étoiles; le tout dans un carré indiqué par quatre lignes. □. *Cabin. de M. d'Hermand, à Paris.* *Æ*.½.–R8.–F.**.–200 fr.

87. Tête crénelée de femme, à droite.

℞. Tête de Mercure, couverte du pétase, à dr., dans un carré indiqué par quatre lignes. *Cabinet de M. Cousinery.* . . . . . *Æ*.½.–R5.–F.a.*.–70 fr.

88. Tête de Bacchus, couronnée de lierre, à droite.

℞. Tête de satyre, vue de face, dans un carré indiqué par quatre lignes. . *Æ*.1½.–R3.–F.a.*.–36 fr.

Pl. LV. n°. 9.

89. Autre presque sembl. . . *Æ*.1½.–R3.–F.a.*.–36 fr.

90. Tête laurée d'Apollon, à droite.

℞. Lyre dans un carré indiqué par quatre lignes. *Cabinet de M. Cousinery.* *Æ*.1½.–R5.–F.a.*.–70 fr.

91. Tête de femme, à droite, avec pendans d'oreilles et collier de perles, la chevelure enveloppée dans un ample *reticulum*.

℞. Même type. . . . . *Æ*.1½.–R5.–F.a.*.–70 fr.

92. Tête de femme voilée et couronnée d'épis, à dr.

℞. Trépied orné d'une guirlande, dans un carré indiqué par quatre lignes. . *Æ*.2.–R7.–F.a.**.–120 fr.

Cabinet de M. Cousinery.

93. Tête de femme, à droite, les cheveux retroussés et enfermés dans le *reticulum*.

℞. Deux termes en regard, dans un carré indiqué par quatre lignes. . . . . *Æ*.2.–R⁸.–F.a.o.–15o fr.
Cabinet de M. Cousinery.

94. Tête de faune, couronnée de lierre, à dr., avec des oreilles de bouc et une peau de panthère nouée autour du cou.

℞. Tête de Bacchus, couronnée de lierre et tournée à droite. . . . . *Æ*.1½.–R⁴.–F.*.–5o fr.

95. Tête barbue d'Hercule, à droite, couverte de la peau du lion nouée autour du cou.

℞. Partie antérieure d'une chèvre couchée, tournée à droite. . . . . *Æ*.1.–R⁶.–F.**.–100 fr.

96. Tête laurée d'Apollon, à droite.

℞. Griffon accroupi, à droite, le pied dr. sur une roue; devant, la lettre Π. . *Æ*.1½.–R⁶.–F.*.–90 fr.

97. Tête de femme, de face, couronnée de laurier et surmontée d'une couronne de forme élevée ornée de palmettes, avec des pendans d'oreilles et un collier de perles.

℞. Aigle debout, à g.; devant, une grappe de raisin et des feuilles de vigne. (*a*). *Æ*.1.–R⁸.–F.**.–15o fr.

98. Disque radié ou étoile au milieu d'un champ bombé.

℞. Coquille vue dans son intérieur, ou un croissant avec des rayons. (*b*). . . . . *Æ*.3½.–R⁵.–F.b.–5o fr.

99. Tête casquée de Pallas, à droite.

℞. ΠA, en monogramme. Chouette debout, à dr.
□. *Hunter*. (*c*). . . . . *Æ*.1.–R⁶.–F.**.–100 fr.

---

(*a*) Cette médaille appartient, je crois, à Ptolémée d'Epire.

(*b*) Medaille celtique.

(*c*) M. Combe a attribué cette médaille à Panormus; mais elle est plutôt de Parium de Mysie.

100. Tête de femme, à dr., ceinte d'un diadème orné d'un rang de perles, avec un collier de perles, les cheveux bouclés sur le front et retroussés par derrière, au milieu d'un cercle formé d'un grenetis.

℞. Carré creux divisé en quatre parties inégales et informes. . . . . Æ. 10.–R⁵.–F.a.b.–60 fr.

101. Tête casquée, à droite.

℞. Carré creux divisé en quatre parties. □. *Hunter. Tab.* 66. *n°.* XXXIII. . Æ. 2.–R².–F.a.–12 fr.

102. Tête de femme, à gauche, les cheveux retroussés et figurés par une infinité de petits globules.

℞. Aire en creux, informe. Æ. 1.–R³.–F.a.–15 fr.

103. Deux oiseaux en face l'un de l'autre, l'un d'eux les ailes éployées; au milieu, ⊙.

℞. Aire en creux, informe. Æ. 2½.–R².–F.a.–12 fr.

104. Même type; ⊙.

℞. Carré creux irrégulier, divisé par deux diagonales foiblement indiquées. . Æ. 2½.–R².–F.a.–12 fr.

105. Tête de bélier, à droite.

℞. Carré creux de forme irrégulière. (*a*). □. *Hunter. Tab.* 3. *n°.* IV. . . . . Æ. 2.–R⁵.–F.a.*.–20 fr.

106. Partie antérieure d'un sanglier ailé, à droite.

℞. Carré creux irrégulier, divisé en quatre parties par deux diagonales. □. . . Æ. 1½.–R².–F.a.o.–6 fr. Hunter. Tab. 66. n°. XV.

107. Tête de lion, à dr., la gueule ouverte et la langue pendante.

℞. Carré creux oblong, divisé dans la longueur en

(*a*) Médaille attribuée par M. Combe à l'île d'Ægine.

deux parties régulières par deux barres horizontales et ornées dans leur intérieur d'une espèce de grenetis. (Pl. XXXVI. n°. 5). . . . Æ.4½.–R⁶.–F.a.*.–90 fr.

108. Trépied.

℞. Carré creux divisé en neuf parties inégales et triangulaires, dont deux sont terminées au fond en pointes aiguës et les autres en partie comblées. (*forte Thebae Boeotiae*). . . . . Æ.2.–R⁴.–F.a.–24 fr.

109. Deux dauphins au–dessus l'un de l'autre, tournés en sens contraires.

℞. Quatre creux triangulaires détachés, terminés au fond en pointes aiguës. . Æ.4½.–R⁶.–F.a.–90 fr.
Pl. XXXVII. n°. 5.

110. Deux dauphins en sens contraires et trois globules.

℞. Carré creux divisé en quatre parties. □. *Neumann. N. vet. ined.* I. *p.* 65. Æ.1.–R⁶.–F.a.–30 fr.

111. Partie antérieure d'un lion, à droite, déchirant un serpent.

℞. Aire en creux formée de quatre quadrilatères irréguliers réunis au centre, peu profonds et en biseau dans l'intérieur. . . . Æ.2½.–R⁴.–F.a.*.–36 fr.

112. Autre presque sembl. . Æ.2½.–R⁴.–F.a.*.–36 fr.

113. Autre semblable, mais les quatre quadrilatères réguliers et profonds. (Pl. XXXVII. n°. 6). □. *Cabin. de M. Gossellin.* . . . . Æ.2½.–R⁴.–F.a.*.–36 fr.

114. Partie antérieure d'un lion déchirant un serpent.

℞. Carré creux divisé par deux barres en quatre parties inégales. . . . . Æ.1.–R⁴.–F.a.*.–12 fr.

115. Seche (*Sepia magna*) et un autre poisson.

℞. Aire en creux formée de deux quadrilatères et

de deux triangles irréguliers, réunis au centre et disposés en ailes de moulin. . Æ.3.–R7.–F.a.*.–60 fr.
Pl. XXXVII. n°. 7.

116. Mulet debout, à droite, *cum veretro erecto*; au-dessus, un vase.

℞. Aire en creux formée de quatre triangles réguliers et profonds, disposés en ailes de moulin; au fond de deux de ces triangles, les lettres KA. (*a*). (Pl. XXXVIII. n°. 2). . . . . Æ.2½.–R6.–F.a.*.–50 fr.

117. Cavalier, à droite.

℞. Carré creux divisé en quatre parties informes dans l'intérieur. □. . . . . Æ.2.–R4.–F.a.*.–36 fr.
Cabinet de M. d'Hermand, à Paris.

118. VI..... Vase à une anse, semblable au *prœfericulum*; dans le champ, un serpent.

℞. Carré creux profond, divisé par deux larges diagonales en quatre parties triangul. dont le fond est plat; dans une divis., ..A. Æ.4½.–R8.–F.a.o.–100 fr.

119. Lune (*Tetrodon-luna*), à dr.; dessous, un autre poisson très-petit.

℞. Aire en creux arrondie, divisée en quatre parties irrégulières couvertes d'un grenetis; deux de ces divisions sont en relief et les deux autres en creux. (Pl. XLI. n°. 5). . . . . Æ.3½.–R8.–F.a.o.–80 fr.

120. Cavalier nu, courant à droite.

℞. Aire carrée en creux, formant quatre divisions égales et carrées, dans chacune desquelles on remarque une élévation ovale formant ensemble une espèce de fleuron applati. . . . . Æ.3.–R6.–F.a.–40 fr.
Pl. XLV. n°. 8.

(a) M. Sestini regarde cette médaille comme étant de Cassandrea de Macédoine.

121. Bœuf couché, à droite; au-dessus, des caractères inconnus.

℞. Carré creux régulier, divisé en quatre parties égales, avec un grenetis au fond. □. *Eckhel. Cat. mus. Vind. p.* 287. *n°.* 11. Æ.2.–R4.–F.a.*.–24 fr.

122. Tête de bœuf, à gauche, avec le cou; au-dessus, un dauphin.

℞. Tête de cheval, à dr., dans un carré creux. □. (*forte Pharsalus Thessal.*). Æ.2.–R5.–F.a.*.–30 fr. Hunter.

123. Bœuf s'agenouillant, tourné à gauche et regardant à droite; au-dessus, un symbole inconnu.

℞. Carré creux, au milieu, une roue à quatre rayons. . . . . Æ.1½.–R3.–F.a.–9 fr.

124. Bœuf s'agenouillant, tourné à droite et regardant à gauche; dans le champ, des caractères inconnus.

℞. Même carré creux, avec la roue. (Pl. LI. n°. 3). . . . . Æ.1½.–R4.–F.a.–12 fr.

125. Tête virile imberbe, à droite, coiffée d'un casque sans aigrette, orné d'une roue à quatre rayons.

℞. Une roue figurée parmi les monogrammes. (Pl. XV *b.* n°. 1289). . . . . Æ.1.–R2.–F.o.–4 fr.

126. Tête imberbe laurée, à droite, avec une longue chevelure.

℞. Carré creux divisé en quatre parties en relief également carrées, au centre desquelles est un globule. . . . . Æ.1.–R2.–F.a.–4 fr.

127. Proue de vaisseau, figurant une tête de monstre.

℞. Carré creux divisé en quatre parties par une croix. (*forte Phaselis Lyciae*). Æ.1.–R3.–F.a.–9 fr.

128. Partie antérieure d'un lion, tournée à droite, la

gueule ouverte; derrière, deux caractères incertains figurés (Pl. XXX. n°. 4).

℞. Tête de bœuf avec le cou, tournée à dr.; devant, la légende incertaine figurée (Pl. XXX. n°. 3); le tout dans un carré creux régulier et profond. (Pl. L. n°. 5). . . . . Æ.5.-R⁸.-F.a.*.-200 fr.

129. Grappe de raisin.

℞. Poisson dans un carré creux. (*forte Zacynthus insula*). ☐. . . . . Æ.1.-R⁶.-F.a.*.-24 fr.

Cabinet de M. d'Hermand, à Paris.

130. Ours marchant à gauche.

℞. ΣΑ. Dauphin; le tout dans un carré creux irrégulier. . . . . Æ.3.-R⁶.-F.a.o.-60 fr.

forte Same Cephallenias.

131. Tête de lion ou de panthère, de face.

℞. Carré creux dont les angles sont arrondis, avec des ornemens dans l'intérieur formant un encadrement au milieu duquel est une étoile. Æ.1.-R².-F.a.-9 fr.

Pl. LIII. n°. 11.

132. Tête d'un monstre, à droite.

℞. Carré creux dont les angles sont arrondis, avec des ornemens dans l'intérieur. Æ.1.-R².-F.a.-9 fr.

Pl. LIII. n°. 13.

133. Tête de femme, ornée de perles.

℞. ΦΑ. Chouette tournée vers la droite; devant, un serpent et une branche de laurier. ☐. *Eckhel. Cat. mus. Vindob. pag.* 289. . Æ.3½.-R⁶.-F.o.-30 fr.

134. Tête virile imberbe casquée, à droite.

℞. Carré creux régulier, peu profond, au milieu duquel est un autre carré divisé par deux barres en

quatre parties égales; autour du carré intérieur, on lit : AINEAΣ. (*a*). . . . . Æ.3.–R⁸.–F.a.*.–200 fr.

135. Tête d'un bœuf à face humaine barbue, avec le cou, tournée à droite.

℞. KAΛΛIPOA.; au milieu, F. *vel* P. à moitié effacé; le tout au milieu d'un carré creux. ✲. (Pl. LIV. n°. 6). . . . . Æ.3.–R⁸.–F.a.*.–200 fr.

136. Partie antérieure d'un cheval, tournée à dr.

℞. Antilope couchée, tournée à gauche, dans un carré creux. . . . . Æ.2.–R⁴.–F.a.–40 fr.

137. Homme nu et barbu, un genou en terre; devant, un vase à une anse.

℞. Bouc marchant à droite; dans le champ, T. et les vestiges d'une autre lettre; le tout dans un carré creux dont les angles sont arrondis. ☐. *Neumann. pop. et reg. n. v.* II. 170. Æ.3.–R⁸.–F.a.*.–100 fr.

138. Partie antérieure d'un sanglier ailé, à g.; dessous, un osselet.

℞. AAYΣIΩN. Tête d'un oiseau de proie, à g.; le

---

(*a*) Ce nom a fait croire à Pellerin que la tête casquée qu'on voit sur cette médaille étoit celle d'Enée; Eckhel y a vu la tête de Pallas et le nom d'un magistrat. La médaille est de fabrique macédonienne; on y trouve le carré creux qui se voit sur les anciennes médailles d'Acanthus et sur les médaillons attribués à Alexandre Ier. Je pense donc comme Eckhel que le nom est celui d'un magistrat, mais que la tête qui n'a point le caractère de celle de Pallas et qui offre des traits masculins, est le portrait d'un héros de la Macédoine ou du fondateur de la ville qui a fait frapper cette médaille.; au reste, je dois ajouter que les deux premières lettres du nom de magistrat sont douteuses.

tout au milieu d'un carré creux. (*a*). ☐. *Hunter. Tab.* 66. *n°.* XVIII. . . . . Æ.6.–R⁸.–F.a.o.–200 fr.

139. Cavalier armé d'une lance, marchant à dr., ayant un chapeau de voyageur attaché derrière le dos.

℞. Figure barbue vêtue d'une longue robe, assise sur un siège, à dr., dans un carré indiqué par quatre lignes. (*b*). . . . . Æ.2½.–R⁴.–F.a.–3o fr.

140. AA. Femme assise sur un siège, à droite, la main droite levée.

℞. Cavalier allant à gauche, tenant horizontalement deux lances. ☐. . . . . Æ.6.–R².–F.o.–6o fr.

Hunter. Tab. 67. n°. III.

141. Symbole ressemblant à une hache sans manche; dessus, ce symbole +; dans le champ, d'autres symboles peu distincts.

℞. Serpent avec une tête de dragon et la queue recoquillée, décrivant un cercle comme pour se la mordre; au milieu, une contre-marque carrée très-profonde. . . . . Æ.4.–R⁴.–F.a.–36 fr.

142. Sanglier marin ailé, à gauche.

℞. Tête de lion, vue de face, au milieu d'un carré creux. (*forte Clazomene*). ☐. Æ.3.–R⁴.–F.o.–3o fr.

Eckhel Cat. mus. Vindob. pag. 166. Tab. III. n°. XIV.

143. Partie antérieure d'une chèvre couchée, tournée à gauche et regardant à droite.

℞. Jupiter assis, à g., portant un aigle sur la main

---

(*a*) La fabrique et les types de ce médaillon me font croire qu'il a été frappé par une ville de la Pamphylie ou d'une province voisine.

(*b*) Cette médaille et la suivante sont de fabrique thessalienne.

droite, la gauche sur la haste. (*a*). ◻. *Hunter. T.* 21. *n°.* XVIII. . . . . AR.6.–R7.–F.o.–150 fr.

144. Tête de femme, à droite.

℞. Au milieu du champ, un monogramme. ◻. *Hunter. Tab.* 67. *n°.* II. . . AR.2.–R7.–F.o.–50 fr.

145. Chimère debout, à gauche.

℞. ⅃AΨAPE. Espèce de *triquetra* formée d'un cercle d'où partent trois crochets; le tout dans un carré creux avec un encadrement en grenetis. ◻. *Hunter. Tab.* 66. *n°.* XXIII. (*b*). . AR.5.–R7.–F.a.o.–150 fr.

146. Parties antérieures de deux taureaux n'en formant qu'un; au-dessus, une *triquetra* semblable à la précédente.

℞. KOΓ. Même *triquetra* dans une aire en creux de forme ronde, ornée dans l'intér. d'un grenetis circul. ◻. *Hunter. l. c. n°.* XXIV. AR.5½.–R7.–F.a.–150 fr.

147. Quadrupède ailé, à tête humaine et barbue, surmonté d'un *modius*, à droite.

℞. KOΓ. Même *triquetra*, mais dans un carré creux avec un encadrement formé d'un grenetis. ◻. *Hunter. Tab.* 66. *n°.* XXVI. . . . . AR.3.–R4.–F.a.–36 fr.

148. Tête de lion, de face.

℞. ⋀⅃EK. Même *triquetra*. ◻. *Hunter. l. c. n°.* XXV. . . . . AR.4.–R4.–F.o.–24 fr.

149. ⌶⋊MO+O. Espèce de *triquetra* formée d'un cercle d'où partent trois crochets.

---

(*a*) M. Combe a attribué ce médaillon à la Crète en général.

(*b*) Cette médaille et les suivantes, décrites sous les n^os^ 145, jusques et compris 153, sont des incertaines de la Cilicie.

℞. NEMTPB. B⅄. Espèce de *triquetra* dans un carré creux, avec un encadrement formé d'un grenetis. ◻. *Hunt. l. c. n°.* XXVII. Æ.2.–R⁴.–F.a.–20 fr.

150. Figure barbue, un genou en terre, avec des ailes recoquillées aux reins et aux épaules, tenant dans ses deux mains un disque.

℞. MAPAO. Cygne à droite, et un autre oiseau sur son dos qui le becquete. ◻. . Æ.5½.–R⁴.–F.a.–60 fr. Hunter. l. c. n°. XIX.

151. Figure virile, un genou en terre, avec des ailes éployées aux épaules, tenant dans ses deux mains un disque.

℞. MAPA. Cygne, à dr.; au-dessus, une mouche. ◻. *Hunter. l. c. n°.* XX. . Æ.5½.–R⁴.–F.a.–60 fr.

152. Figure barbue à double tête, comme Janus, dont on ne voit que la partie antérieure du corps, avec quatre ailes recoquillées derrière les reins, et tenant dans ses mains un disque; dessous, la partie antérieure d'un bœuf à face humaine.

℞. MAqA. Cygne, à g. ◻. Æ.5½.–R⁴.–F.a.–60 fr. Hunter. l. c. n°. XXI.

153. Autre, avec MAPA., mais le cygne à droite. ◻. *Hunter. l. c. n°.* XXII. . . Æ.5½.–R⁴.–F.a.–60 fr.

154. Tête de Cérès couronnée d'épis, à droite.

℞. Paon tourné à gauche, sur le dos duquel est un autre oiseau; dessous, deux plus petits. ◻. *Dutens. explic. Pl.* 1. *n°.* 8. (*a*). . . Æ.6.–R⁵.–F.*.–70 fr.

155. Génie ailé, un genou en terre, les ailes éployées, tourné à gauche.

---

(*a*) Ce médaillon a été faussement attribué à l'île de Cos.

℞. Une roue. (*a*). ◻. . . . Æ.6.–R⁴.–F.a.–60 fr.
Catalogue raisonné, pag. 57.

156. Bœuf couché, à gauche, et regardant à droite.
℞. Lion accroupi, de face, dans un carré creux; au-dessus de la tête, une ligne de grènetis. ◻. *Hunter. Tab.* 66. *n°.* XXXI. . . . Æ.4.–R³.–F.o.–36 fr.

157. Partie antérieure d'un lion, la gueule ouverte et tourné à gauche; au-dessus, les lettres EKΠ. (*b*).
℞. Grand astre. Æ.3.–R⁸.–F.*.–60 fr.

158. Tête de bélier, à g.; dessous, un poisson.
℞. ΔΔΔ. Tête de chèvre, de face, entre deux dauphins. ◻. *Mus. Florent.* . Æ.2¼.–R⁸.–F.**.–50 fr.

159. Tête barbue d'Hercule, à gauche, couverte de la peau du lion.
℞. Deux grappes de raisin; au milieu, RΠI. (*c*); le tout dans un carré creux. ◻. *Cab. de M. Roustan, à Marseille.* . . . . . Æ.1.–R⁸.–F.a.*.–50 fr.

160. Triton tourné à dr., tenant de la main droite un poisson par la queue.
℞. Galère avec des rameurs; dessous, un hippocampe ailé. (*d*). . . . . Æ.3.–R⁵.–F.a.o.–100 fr.

---

(*a*) Ce médaillon a été attribué à l'île de Malte.

(*b*) La figure que Pellerin a donnée de cette médaille n'est pas exacte; le dessinateur a ajouté une palme au-dessus de la tête du lion : ce symbole n'est autre chose qu'un accident arrivé dans le champ de la médaille.

(*c*) La lettre R est rétrograde. Cette médaille que M. Combe regardoit comme étant de Tirida de Thrace, est plutôt de Tricca de Thessalie.

(*d*) Je pense que cette médaille appartient à la dynastie des anciens rois de Perse.

161. Tête de lion, à gauche, avec un collier orné d'un rang de perles.

℞. Tête barbue, couverte d'une peau de lion, à droite. (Type en creux). ☐. Æ.5½.–R³.–F.a.*.–50 fr.

Hunter. Tab. 66. n°. XVI.

162. ABA..... Tête barbue, à droite, coiffée d'une espèce de bonnet phrygien et ceinte d'une bandelette nouée sur la tête et par derrière.

℞. Proue de vaisseau entre deux dauphins; dessous, un autre poisson; sur la proue, un griffon courant à gauche. . . . . Æ.5½.–R⁸.–F.*.–150 fr.

163. Tête de Bacchus, couronnée de lierre, à g.

℞. Sans légende. Trépied; dans le ch., un foudre. (*a*). ☐. . . . . Æ.7.–R⁶.–F.**.–60 fr.

Cabinet de M. d'Hermand, à Paris.

164. Cavalier nu, allant à droite.

℞. Sanglier allant à dr.; au-dessus, une écrevisse en contre-marque. (*b*). ☐. . . Æ.5.–R².–F.b.–6 fr.

Dutens. Pl. I. n°. 2.

165. Tête de Bacchus indien, ceinte de lierre, à dr.

℞. Tête de Mercure, avec le pétase attaché sur la tête et la *penula* sur les épaules; devant, un caducée. ☐. *Hunt. T.* 66. n°. XXVIII. Æ.3½.–R⁶.–F.*.–150 fr.

166. Tête nue et barbue, à droite.

℞. M. Tête de femme, à droite. ☐. *Cabinet de M. d'Hermand, à Paris.* . Æ.1.–R⁸.–F.*.–24 fr.

---

(*a*) La fabrique de ce médaillon et la tête de Bacchus semblent indiquer qu'il a été frappé à Cydonia de Crète.

(*b*) Médaille attribuée aux Ætoliens, mais devant être rangée plutôt parmi les incertaines de la Cilicie.

167. Tête d'Hercule jeune, couverte d'une peau de lion, à droite.

℞. AE. Pégase volant, à droite; dans le champ, les lettres IP. . . . . Æ.2½.–R³.–F.o.–18 fr.

168. Tête radiée du Soleil, vue de face.

℞. KAH. Taureau cornupète, à dr.; au-dessus, une feuille de lierre. . . . . Æ.3½.–R³.–F.*.–20 fr.

169. Autre semblable; au-dessus du taureau, un centaure courant. ☐. . . . . Æ.3½.–R³.–F.*.–20 fr.

Hunter. Tab. 67. n°. XVI.

170. Tête de Cérès, à gauche.

℞. Légende effacée. Figure virile nue, assise sur un rocher, à gauche. (*a*). Æ.2½.–R⁶.–F.**.–60 fr.

171. Tête laurée d'Apollon, à droite.

℞. EYPYΔAMOY. Diane chasseresse, terrassant un cerf qu'elle perce d'un javelot. (*b*). ☐. *Hunter. Tab.* 67. *n°.* XVII. . . . . Æ.4½.–R⁷.–F.o.–50 fr.

172. Tête de Diane, à droite, avec l'arc et le carquois derrière le dos.

℞. AHMHTPIOY. Même type. ☐. *Hunter l. c. n°.* XVIII. . . . . Æ.3½.–R⁷.–F.o.–50 fr.

173. A. P. Buste d'Æsculape, à dr.; devant, un serpent s'élançant vers lui.

℞. OΠ. Un pied de bœuf au milieu d'un bouclier rond. . . . . Æ.2.–R⁴.–F.*.–30 fr.

---

(*a*) Je crois que cette médaille a été frappée par le peuple de la Céphallénie, appelé Pallenses.

(*b*) M. Combe a classé cette médaille et la suivante parmi les incertaines; mais le type et la fabrique me font croire qu'elles appartiennent à la Chersonèse Taurique.

174. .....ME. AA. Tête imberbe laurée, à gauche, avec une longue chevelure.

℟. Tête de lion, de face. . Æ.1.–R5.–F.*.–24 fr.

175. Tête imberbe, les cheveux hérissés et noués autour du cou.

℟. Lion marchant à g.; au-dessus, une étoile; dessous, un serpent. . . . . Æ.1½.–R1.–F.*.–3 fr.

176. Tête de femme couronnée d'épis, à droite, avec plusieurs ornemens de perles et des pendans d'oreilles.

℟. Quadrupède inconnu marchant à dr.; dessous, un autre quadrupède. . . . . Æ.1½.–R1.–F.b.–6 fr.

177. Tête laurée d'Apollon, à droite, avec une longue chevelure.

℟. NEAN. Partie antérieure d'un bœuf couché, à dr. (*fortè Neandria Troad.*) Æ.1.–R8.–F.**.–100 fr.

178. Tête de Pallas, à droite.

℟. Tête de lion, tournée vers la gauche, la gueule ouverte. . . . . Æ.1.–R4.–F.**.–20 fr.

179. Tête de femme, à droite.

℟. Dauphin; dessous, un poisson; plus bas, des flots. □. *Hunter.* (*a*). . . . Æ.1½.–R5.–F.*.–12 fr.

180. *Diota.*

℟. Vase à une anse. (*b*). □. Æ.2.–R1.–F.*.–60 fr. Hunter.

181. Tête de femme, à droite, les cheveux retroussés et retenus par un large bandeau, au milieu d'un feston circulaire.

℟. Σ. N. *Diota* et 3 glob. Æ.1.–R3.–F.**.–15 fr.

---

(*a*) M. Combe a attribué cette médaille à l'île de Lipara; mais je la crois plutôt de Tarente.

(*b*) Attribuée aux Bœotiens.

182. *Diota* entre une corne d'abond. et une aiguerre.

℞. KA. Lyre. ☐. *Sestini.* Æ.1½.–R⁴.–F.*.–3 fr.

183. Tête laurée, à droite; derrière, ☉.

℞. APATOΣ. (*a*)..... Lyre. ☐. *Beger. Thes. Brand. Tom.* I. *pag.* 265. . Æ.3.–R⁵.–F.*.–48 fr.

184. Légende altérée. Tête de Mercure, à dr., coiffée du pétase ailé; derrière, un caducée.

℞. Lyre. . . . . Æ.1½.–R².–F.o.–8 fr.

185. Cheval libre courant à droite.

℞. A. dans une couronne de laurier. ☐. (*b*). *Hunter.* . . . . . Æ.2.–R7.–F.*.–50 fr.

186. C. CON..... Tête ailée de la Victoire, à droite.

℞. Double corne d'abondance et un globe, en sautoir. (*Fortè fam. Considia*). Æ.1½.–R².–F.*.–9 fr.

187. Tête de Vénus, à droite, avec diadème, pendans d'oreilles et collier de perles.

℞. Double corne d'abondance; dessous, la lettre Q. (*fortè fam. Julia*). . . . Æ.4.–R².–F.*.–9 fr.

188. Tête de femme, à droite.

℞. Carré creux régulier, divisé en quatre parties égales, dont deux traversées par une diagonale. ☐. *Eckh. Cat. m. Vind. p.* 289. Æ.2.–R⁵.–F.o.–15 fr.

189. Tête de Vénus, à droite.

℞. AAIK.....Ω.... *vel* AAIKEΩN. Femme debout, vêtue

(*a*) Nom de magistrat que Beger a faussement regardé comme celui du poëte Aratus; la médaille paroît avoir été frappée à Colophon d'Ionie.

(*b*) Cette médaille a été attribuée à Atabyrium de Sicile.

vêtue de la *stola*, le bras droit étendu et tenant la haste pure dans la g.; le tout dans un carré creux. (*a*). (Pl. LII. n°. 9). . . . . Æ.4.–R⁶.–F.a.–18 fr.

190. Tête de Pallas, à gauche.

℞. F. Grain d'orge (*b*); le tout au milieu d'une couronne de laurier. . . . . Æ.1½.–R².–F.*.–4 fr.

191. Tête de Pallas, à gauche.

℞. F. A. Grain d'orge; le tout dans une couronne de laurier. . . . . Æ.4.–R².–F.*.–5 fr.

192. Tête laurée de Jupiter, à droite.

℞. Le monogramme (1562); à côté, un grain d'orge. . . . . Æ.3½.–R².–F.o.–4 fr.

193. Dragon ou griffon courant, à gauche.

℞. *Lotus*. . . . . Æ.2½.–R².–F.o.–3 fr.

194. Figure vêtue d'une longue robe, marchant à dr., avec un bâton à la main.

℞. Une fleur. □. . . . . Æ.3.–R².–F.o.–3 fr.

Hunter. Tab. 68. n°. VII.

195. Tête de Bacchus, couronnée de lierre, à dr.

℞. TIMO. Fruit de l'ananas. Æ.2.–R⁴.–F.*.–9 fr.

196. Tête virile nue, à droite.

℞. Pomme de pin. . . . . Æ.4.–R³.–F.o.–6 fr.

197. Tête des Dioscures, à droite; au-dessus, deux étoiles; le tout dans une couronne de laurier.

℞. LEX. XXXX. Pomme de pin. □. *Hunter. Tab.* 68. *n°.* VI. . . . . Æ.3.–R⁴.–F.o.–8 fr.

---

(*a*) Je crois que cette médaille a été frappée dans la Carie.

(*b*) Selon Pellerin, un vase. Voy. Rec. Tom. III. Tab. CXVIII. n°. 12.

198. Chèvre marchant à droite.

℞. ΠΑ. Epi. . . . . Æ.1½.–R⁴.–F.*.–8 fr.

fortè Parium Mysiae.

199. Tête tourrelée de femme, à droite.

℞. ΖΕΦΙ. ΚΑΛΗ. Trois épis liés ensemble. ◻. *Neumann. n. vet.* II. *p.* 176. *n°.* 3. Æ.3.–R⁴.–F.o.–8 fr.

200. Tête de femme, à droite, couronnée de feuilles de vigne et de raisin, les cheveux flottant par derrière.

℞. Ceps de vigne avec six grappes de raisin, entre un dauphin et un vase à deux anses dont la partie inférieure est pointue; dans le champ, les lettres Λ. Ω. . . . . Æ.5.–R⁶.–F.**.–24 fr.

201. Tête de Bacchus, ceinte de lierre, à droite.

℞. ΤΑ. Grappe de raisin; dans le champ, le monogramme (173). . . . . Æ.3.–R⁴.–F.*.–9 fr.

fortè Tanagra Boeotiae.

202. Tête jeune, peut-être de Mercure, à droite.

℞. ΦΑΝΙΡΙΤ. Palme. (*fortè Phanagoria Bosphori Cimm.*) ◻. . . . . Æ.3.–R⁶.–F.o.–18 fr.

Eckhel. Cat. mus. Vindob. pag. 289. Tab. VI. n°. 12.

203. Tête de lion, vue de face.

℞. Palmier avec des fruits. . . . Æ.6.–C.–F.b.–

204. Tête de Junon, avec un diadème, à gauche.

℞. Tête de lion, vue de face; dessous, une massue noueuse. (*fortè Samos ins.*). Æ.2½.–R¹.–F.*.–3 fr.

205. Tête de femme, à droite.

℞. Tête de lion, tournée vers la droite. ◻. (*fortè Cnidus Cariae.*) . . . . . Æ.6.–R⁵.–F.o.–24 fr.

Neumann. pop. et reg. num. vet. Tom. II. p. 172. n°. 9.

206. Tête de femme, à gauche, les cheveux retroussés et des pendans d'oreilles.

℞. MEΘA, *vel* MEΘΩ. *vel* MEON. Lion à droite, tenant une proie. . . . . Æ.2.–R⁸.–F.*.–50 fr.
fortè Methana Argolidis.

207. Tête laurée d'Apollon, à droite.
℞. Lion accroupi, tourné à droite; dans le champ, le monogramme (1559). . . . . Æ.3.–R³.–F.o.–6 fr.

208. Têtes accolées de Cybèle et d'Atys, coiffé du bonnet phrygien, à droite.
℞. Légende effacée. Lion accroupi, à gauche, le pied droit sur un disque; dans le ch., les bonnets des Dioscures. . . . . Æ.6.–R⁴.–F.*.–12 fr.

209. Tête de Pallas, à droite; dessus, le monogramme (950) en contre-marque.
℞. Eléphant marchant à dr.; dans le ch., le mon. (950) et la lettre P. . . . . Æ.5.–R¹.–F.o.–2 fr.

210. Même tête.
℞. Eléphant, à droite; dans le champ, le monog. (950) et la lettre B. . . . . Æ.3½.–R¹.–F.o.–2 fr.

211. Tête de femme, voilée et couronnée d'épis, à dr., dans une couronne d'épis et de pavots.
℞. Buste d'un taureau, à dr.; derrière, les lettres ΠΕΛo en monogramme. . . . . Æ.5.–R⁴.–F.o.–8 fr.

212. Tête de femme, à droite; au-dessus, un thyrse.
℞. Tête de bœuf, de face, au milieu d'une couronne de laurier. (*a*). . . . . Æ.4½.–R¹.–F.*.–2 fr.

213. Tête laurée d'Apollon, à gauche.

---

(*a*) Cette médaille qui paroît être de la Phocide, a été frappée sur une autre médaille qui lui a servi de flan; le thyrse est un reste de l'ancien type.

℞. Taureau cornupète, à droite; au-dessus, AI; dessous, deux poissons. . . . . Æ.4.–R⁴.–F.*.–9 fr.
fortè Syracusae.

214. Tête barbue d'un fleuve, avec des cornes et le cou d'un bœuf, à gauche.

℞. Légende effacée. Taureau cornupète, tourné vers la gauche. (*a*). . . . . Æ.3½.–R⁴.–F.*.–9 fr.

215. Tête de femme, à droite.

℞. ΦΑΡΝΑ (*forsan*). Partie antérieure d'un cheval, à dr.; dessous, un trident. (*b*). Æ.3.–R⁶.–F.o.–18 fr.

216. AΣ. Figure debout, en habit court, ajustant une fronde.

℞. Cheval libre, allant à dr. ◻. (*fortè Aspendus Pamphyliae*). . . . . Æ.3.–R⁴.–F.*.–8 fr.
Neumann. num. vet. II. p. 170. n°. 2.

217. Chien marchant, à gauche; au-dessus, une tête de bélier.

℞. Cheval marchant, à gauche; au-dessus, une étoile; devant, un trident. ◻. *Hunter. Tab.* LXVIII. n°. 20. . . . . Æ.4.–R⁴.–F.o.–8 fr.

218. Légende altérée. Tête virile imberbe, nue, à dr.; derrière, un fer de lance.

℞. ΕΠΙ. ΙΕ. ΕΡΜΑ. ΖΟΟΥ. Cheval paissant, à dr.; le tout dans une cour. de laur. Æ.3½.–R³.–F.o.–6 fr.

219. AXIXAEYC (*Sic*). Tête imberbe casquée, à dr.

---

(*a*) Je regarde cette médaille comme étant de Gelas, mais elle n'a point été dessinée avec exactitude dans Pellerin. *Voyez* Tom. III. Pl. CXVIII. n°. 7.

(*b*) Cette médaille paroît appartenir à Pharnacia du Pont.

℞. NIKOMAXOY. Cheval libre allant à gauche. ◻. *Hunter. Tab.* LXVIII. *n°.* 5. Æ.4.–R⁶.–F.o.–18 fr.

220. Tête imberbe, à droite.

℞. La partie antérieure d'un sanglier tourné vers la dr. (*fortè Arpi Apuliae*). . Æ.3.–R².–F.o.–4 fr.

221. AIΓIP.... (*Letteris fugientibus*). Partie antérieure d'une chèvre, à dr.; dessous, AA.

℞. ΔPA. au milieu d'une couronne de laurier. (*fortè Aegira Achaiae*). . . . . Æ.2½.–R⁸.–F.o.–30 fr.

222. Tête barbue, à gauche.

℞. ΔA. Chèvre debout, à gauche. ◻. *Neumann. num. vet.* II. *p.* 149. *n°.* 6. . Æ.6.–R⁴.–F.o.–12 fr.

223. Tête de femme, à droite, les cheveux longs et flottant par derrière.

℞. .....A..... Chèvre debout, tournée vers la dr. (*fortè Pharos Illyriae*). ◻. Æ.3.–R⁴.–F.*.–8 fr.

Neumann. l. c. I. pag. 173. n°. 2.

224. ...ΓIPATA. Tête voilée de femme, à droite.

℞. Chien marchant, à droite, dans une couronne de laurier. . . . . Æ.4.–R⁴.–F.o.–8 fr.

225. Tête voilée de femme, à droite.

℞. .....PATΩN. Cerf debout, à droite. ◻. *Neumann. l. c.* II. *p.* 176. *n°.* 4. . Æ.2.–R⁵.–F.o.–5 fr.

226. Tête imberbe, à droite, avec des boucles de cheveux pendantes.

℞. Sans lég. Daim, à droite. ◻ (*fortè Cyrenaica*). *Hunter. Tab.* 68. *n°.* XXII. . Æ.2.–R³.–F.o.–2 fr.

227. Tête de Vulcain, à droite, couverte d'un bonnet de forme conique.

℞. ...ΛΩM..... Serpent replié et dressé. (*fortè Homolium Thessaliae*). ◻. Æ.3½.–R⁵.–F.*.–15 fr.

Cabinet de M. Allier, à Paris.

228. Tête de bélier, à droite; dessous, IA.

℞. Aigle tourné vers la droite et regardant derrière lui. ☐. *Neumann. numism. vet.* II. *Tab.* VI. *n°.* 14. . . . . Æ.2.–R⁴.–F.*.–8 fr.

229. Tête laurée de Jupiter, à droite.

℞. Aigle debout sur un foudre, à droite, la tête tournée à gauche; dans le ch., un épi et les monogr. (41, 117). ☐. *Hunter.* . . . . Æ.5.–R².–F.o.–4 fr.

230. Tête laurée de Jupiter, à droite.

℞. Aigle debout, à droite; dans le ch., les mon. (138, 117). ☐. *Hunter.* (*a*). Æ.3¼.–R².–F.*.–3 fr.

231. Tête laurée de Jupiter, à droite.

℞. AEAANΩN (*b*). Aigle debout sur un foudre, à droite, avec un caducée sur l'aile gauche; dans le champ, le monogramme (547); à l'exergue, les lettres ..IA..... . . . . Æ.4½.–R⁸.–F.o.–30 fr.

232. Tête laurée de Jupiter, à droite.

℞. Aigle debout, à dr.; dans le champ, les mon. (117, 367). ☐. . . . . Æ.3½.–R².–F.o.–4 fr.

Cabinet de M. Beaucousin, à Amiens.

233. Tête de Pallas, à droite.

℞. CII..... Aigle deb., à dr. Æ.3½.–R⁴.–F.o.–8 fr.

234. AΓAΘOK..... (*litteris fugientibus*). Tête de Cérès couronnée d'épis, à droite.

℞. ΠANΣA. Aigle tourné à droite, tenant un ceps

---

(*a*) *Voyez* Panormus.

(*b*) Pellerin avoit attribué cette médaille à Aela d'Arabie.

de vigne dans l'une de ses pattes; au-dessus, une grappe de raisin. . . . . Æ.4.–R5.–F.*.–15 fr.

235. Tête laurée de Jupiter, à droite.

℞. ΦΑΡΝΑΚΟΥ. Aigle éployé sur un foudre, à g. et regardant à droite; dans le ch., un monogr. ☐. *Beger. Thes. Brand.* I. *p.* 271. Æ.4.–R1.–F.*.–3 fr.

236. Tête laurée d'Apollon, à gauche.

℞. ΦΙ. Aigle deb., à dr., regardant derrière lui. ☐. (*forte Agrigentum Siciliae*). Æ.2½.–R4.–F.*.–9 fr.

Cabinet de M. Beaucousin, à Amiens.

237. Tête laurée d'Apollon, à droite, avec un carquois derrière le dos.

℞. ΝΕΣΤΟΡΑΣ. Aigle debout, tourné vers la droite. . . . . Æ.3.–R3.–F.o.–6 fr.

238. Tête de Bacchus, couronnée de lierre, à droite.

℞. ΣΤΑΟΥΙ. Aigle debout, à droite; devant, une tête de bélier. . . . . Æ.4.–R4.–F.*.–9 fr.

239. Tête imberbe casquée, à droite.

℞. ΑΑ. Chouette; dans le ch., les lettres ΝΙ.; le tout au milieu d'une couronne de laurier. (*forte Lacedaemon Laconiae*): ☐. . . . Æ.2.–R2.–F.o.–4 fr.

Hunter.

240. Tête de Pallas, de face, avec un casque à trois aigrettes.

℞. ΑΕ..... ΚΙΜΑ. Chouette vue de trois quarts et tournée à droite. . . . . Æ.3.–R2.–F.o.–4 fr.

241. Tête de Pallas, à droite.

℞. Légende effacée. Chouette tournée à gauche; devant, un fer de lance. ☐. *Neumann. num. vet.* II. *Tab.* VI. *n°.* 17. . . . . Æ.4.–R2.–F.*.–4 fr.

242. ΣΥΝ..... Tête de Pallas, à droite.

℞. ....ΓΑΙΟΣ. ΑΝΔΡ.... Chouette sur une amphore couchée. (*forte Synnada*). . Æ.3.–R².–F.o.–4 fr.

243. Tête laurée d'Apollon, à droite.

℞. ΕΡΑΑ *vel* ΕΡΑΔ. Chouette sur une branche d'olivier. (*a*). . . . . Æ.3½.–R³.–F.o.–6 fr.

244. Tête de femme, à droite.

℞. Un oiseau tourné à gauche; au–dessus, une fleur. . . . . Æ.2.–R¹.–F.o.–2 fr.

245. Tête de femme vue de face, avec une touffe de cheveux sur le sommet et une mèche terminée par un nœud et tombant de chaque côté sur l'oreille.

℞. ΟΥΥΣ. Deux cygnes près l'un de l'autre, placés en sens contraire; dessous, une cigale. ☐. *Hunter. Tab.* 67. *n°.* XXV. . . . . Æ.4.–R⁶.–F.*.–18 fr.

246. Tête nue d'un jeune homme, à droite.

℞. Neptune debout, vêtu du *pallium*, à droite, la main dr. sur la haste et un dauphin sur la g.; dans le champ, une étoilé. . . . . Æ.2½.–R².–F.*.–4 fr.

247. Tête de Neptune, à droite.

℞. ΚΑ. Triton tenant dans la main droite un crabe. . . . . Æ.3½.–R³.–F.o.–6 fr.

248. Tête de Neptune, à gauche.

℞. Α. Triton tourné à gauche, la main dr. levée et un gouvernail dans la g. ☐. *Neumann. num. vet. Tom.* II. *p.* 174. *n°.* 11. . . . Æ.5.–R⁵.–F.o.–15 fr.

249. Tête de cheval, à droite.

℞. Sans légende. Dauphin, à dr.; au-dessus, un trident placé horizontalement. Æ.3½.–R³.–F.o.–6 fr.

---

(*a*) Cette médaille avoit été attribuée par Pellerin à Eradae d'Attique.

250. IONIO. . . . . Tête imberbe, à droite.

℞. Dauphin tourné vers la droite. (*forte Lipara insula Siciliae*) □. *Hunter.* Æ.7.–R⁴.–F.o.–12 fr.

251. ΓΕ... ΡΑ. Dauphin tourné à gauche.

℞. Trident. (*a*). . . . . Æ.2½.–R⁵.–F.o.–15 fr.

252. Galère à la voile, avec des rameurs.

℞. Dauphin. . . . . Æ.3.–R².–F.*.–3 fr.

253. Tête de femme, à droite, le *modius* en tête.

℞. Dauphin. . . . . Æ.4½.–R¹.–F.b.–2 fr.

254. Tête de femme, à g.; derrière, une charrue.

℞. Proue de vaisseau; au-dessus, le monogramme (1318). . . . . Æ.2½.–R².–F.o.–4 fr.

255. Tête de femme, à gauche.

℞. Proue de vaisseau; dessous, ΥΛ. □. *Neumann. num. vet.* II. *pag.* 148. *n°.* 5. Æ.3.–R³.–F.o.–3 fr.

256. Tête imberbe couronnée de lierre, à droite; derrière, une palme dans une urne.

℞. Proue de vaisseau; au-dessus, le monogramme (117). *Hunter* (*b*) □. . . . . Æ.3.–R³.–F.o.–8 fr.

257. Tête laurée d'Hercule, à droite.

℞. Β. Α. ΦΙ. Proue de vaisseau et le monogramme (158). . . . . Æ.3.–R³.–F.*.–6 fr.

258. Tête radiée et laurée du Soleil, à droite.

---

(*a*) Pellerin pensoit que cette médaille avoit été frappée à Petra de la Marmarique. M. l'abbé Sanclemente en a publié une seconde parfaitement semblable, sur laquelle il a lu ΠΕΤΡΑ et qu'il a donnée à Petra de Crète.

(*b*) *Voyez* Panormus.

℞. Sans légende. Figure nue montée sur un chameau allant à droite. □. . . . . Æ.5.–R4.–F.o.–8 fr.
Hunter. Tab. 68. n°. xvi.

259. Tête de femme, à droite, la chevelure flottante.
℞. MH..... Phare avec un escalier pour y monter; dans le champ, MO. . . . . Æ.3.–R3.–F.o.–6 fr.

260. Tête de Pallas, à droite.
℞. Satyre marchant à gauche; dans le ch., IX. ♦. et des symboles altérés. . . . Æ.3.–R1.–F.b.–2 fr.

261. Tête de femme couronnée d'épis, à gauche.
℞. ⊖..... Satyre debout, jouant de la *syrinx*; devant, une espèce de sarcophage orné et surmonté de trois dômes terminés chacun par une tête humaine. . . . . Æ.4.–R5.–F.*.–18 fr.

262. Tête de Bacchus couronnée de lierre, à droite.
℞. BIΓIHNΩ. Faune portant une outre sur ses épaules et s'apprêtant à la vider dans un *diota* qui est devant lui. . . . . Æ.4.–R6.–F.**.–24 fr.

263. Homme marchant à droite, vêtu d'un habit court, la main droite sur la poitrine et tenant de la gauche un serpent au-dessus d'un vase de forme allongée; dans le champ, •.
℞. Vase de forme allongée et un serpent replié; dans le champ, •. (*a*). . . . Æ.2½.–R5.–F.o.–10 fr.

264. Tête laurée d'Apollon, vue de face.
℞. N. *Diota*; au-dessus, une abeille. (*forte Neandria Troadis*). . . Æ.3½.–R8.–F.**.–100 fr.

265. Tête de Bacchus indien, à droite.

---

(*a*) Once italique.

℞. ANIΔE. *Diota.* □. *Hunt.* Æ.4.–R⁴.–F.o.–8 fr.

266. Tête de Pallas, à droite.

℞. *Diota*; au-dessus, les lettres HPA.; dessous, ΘE. . . . . Æ.3½.–R⁴.–F.o.–8 fr.

267. Espèce de bonnet terminé en pointe et recourbé, placé sur un cippe.

℞. Le *pedum* et la *syrinx*; dans le champ, deux lettres altérées. . . . . Æ.3½.–R⁴.–F.o.–8 fr.

268. Tête laurée de Jupiter, à droite.

℞. Θ. Foudre et le monogramme (117). (*forte Parium Mysiae*). □. *Hunter.* (*a*). Æ.2.–R².–F.o.–6 fr.

269. Tête de bélier.

℞. ΦA. Foudre. □. . . . Æ.3½.–R⁵.–F.o.–15 fr.

Eckhel. Cat. mus. Vindob. p. 289. n°. 31.

270. Tête imberbe casquée, à droite.

℞. Foudre placé horizontal.; dessous, AIOΓENH.; au-dessus, le monogr. (1570). Æ.3½.–R³.–F.*.–4 fr.

271. Tête de Pallas, à droite.

℞. KAIΣIEΣ..... Foudre; dessous, une étoile. . . . . Æ.5.–R⁵.–F.*.–18 fr.

272. Même tête.

℞. KAIΣIE. IOΥMENTHI. Foudre; dessous, une étoile. □. . . . . Æ.5½.–R⁵.–F.*.–18 fr.

Hunter. Tab. 67. n°. XXI.

273. Serpent dressé sur une base.

℞. Astre dans un croissant. Æ.2.–R³.–F.o.–3 fr.

274. Casque.

℞. Lyre. □. . . . . Æ.5.–R³.–F.o.–6 fr.

Hunter. Tab. 68. n°. XIX.

---

(*a*) *Voyez* Panormus.

275. Tête laurée de femme, à droite.

℞. Légende effacée. Lyre; dans le ch., les mon. (523, 875) et la lettre Φ. . . Æ.3½.–R².–F.o.–4 fr.

276. Tête de femme, à droite.

℞. ЄΠΙ.ΗΡΟ..... Lyre. Æ.5.–R¹.–F.b.–2 fr.

277. Tête de Jupiter, à droite.

℞. ΑΙΩΝ.? Trépied. . . . . Æ.3.–R².–F.o.–4 fr.
fortè Axus Cretae.

278. Tête imberbe d'Hercule, couverte de la peau du lion, à droite.

℞. AM. Trépied; le tout dans une couronne de laurier. (*a*). . . . . Æ.3.–R².–F.o.–4 fr.

279. Tête de Neptune, à dr.; derrière, un trident.

℞. Caducée entre un chien et un cygne; dans le champ, un symbole inconnu. Æ.3½.–R⁴.–F.o.–8 fr.

280. Tête diadémée de femme, à droite.

℞. Légende altérée. Une torche et une lance. *Eckh. Cat. m. Vind. p.* 289. Æ.3.–R³.–F.o.–6 fr.

281. Tête de Jupiter-Ammon, à droite.

℞. E..... *Tintinnabulum* avec un manche. (*fortè Cyrenaica*). . . . . Æ.5.–R⁵.–F.*.–15 fr.

282. Massue posée perpendiculairement au milieu d'une couronne de vigne.

℞. Corne d'abondance remplie de fruits; dans le ch., les mon. (531, 565 et 1561). Æ.4½.–R³.–F.o.–6 fr.

283. Tête de femme voilée et couronnée d'épis, à g.; derrière, deux épis.

---

(*a*) Cette médaille avoit été attribuée par Pellerin à l'île d'Amorgos; elle paroît être plutôt d'Ambracia d'Epire.

℞. Double corne d'abondance, ornée d'une ceinture ou d'un diadème. . . . . Æ.4½.–R².–F.o.–4 fr.

284. Tête voilée et tourrelée de femme, à droite.

℞. Double corne d'abond. (*a*). Æ.3.–R¹.–F.o.–2 fr.

285. Tête tourrelée de femme, à droite.

℞. Deux cornes d'abondance et un caducée en sautoir, dans une cour. de laurier. Æ.3.–R¹.–F.o.–2 fr.

286. Tête de bœuf, avec le cou, à droite; dessous, un croissant.

℞. Deux cornes d'abondance et un caducée en sautoir, dans une cour. de laur. . Æ.3.–R³.–F.o.–6 fr.

287. Tête de Neptune, à dr.; derrière, un trident.

℞. Tête radiée du Soleil, à gauche. ☐. *Hunter. Tab.* 68. *n°.* XVIII. . . . . Æ.4.–R⁴.–F.o.–8 fr.

288. Tête nue et imberbe d'Hercule, à droite, avec la massue sur l'épaule gauche.

℞. Tête nue et imberbe, à g., au milieu d'une couronne de laurier. ☐. . . . . Æ.4.–R³.–F.o.–6 fr.

Hunter. Tab. 67. n°. XX.

289. Tête de femme, à droite; devant, B.

℞. Tête de femme, à gauche; derrière, la lettre I; devant, Y. . . . . Æ.3½.–R².–F.o.–4 fr.

290. ⊖. Tête barbue d'un philosophe, à droite, ceinte d'un bandeau, le *pallium* sur les épaules; devant, une flûte.

℞. Sans lég. et sans type. Pl.2½.–R⁸.–F.**.–30 fr.

291. Tête tourrelée de femme, à droite.

---

(*a*) Cette médaille et la précédente sont, je crois, de la Séleucide.

℞. .....YNI..... Femme vêtue de la *stola*, debout devant un autel. . . . . Æ.3½.–R³.–F.o.–6 fr.

292. Tête tourrelée de femme, à droite.

℞. AIOΓENH. Figure militaire debout, la main dr. sur la haste et la gauche sur son bouclier; dans le ch., un monogramme. ☐. . . . . Æ.3½.–R².–F.o.–4 fr.

Eckhel. Cat. mus. Vindob. pag. 288. n°. 20.

293. Tête nue et barbue, à droite.

℞. BAP... ΓOP... Figure deb., vêtue du *pallium*, tenant dans la main droite des épis, la gauche sur la haste. . . . . Æ.3.–R².–F.o.–4 fr.

294. Tête d'Hercule jeune, couverte de la peau du lion, à droite.

℞. Légende effacée. Figure debout, tenant dans la main droite levée une couronne et la gauche derrière le dos; dans le champ, le monogramme (1563); le tout dans une cour. de laurier. Æ.4.–R³.–F.o.–6 fr.

295. Tête diadémée et barbue, à droite; devant, un rameau.

℞. MOCXI. ...ΛΛIYΔ (*Sic*). Figure debout, vêtue d'une longue robe, le bonnet phrygien sur la tête, le bras droit étendu et tenant une pomme dans la main gauche levée. . . . . Æ.4½.–R⁴.–F.o.–8 fr.

296. Tête de cheval, à droite; derrière, ••.

℞. Sans lég. Figure virile nue, debout, la main dr. sur un arbuste et la g. sur le côté. ••. (*sextans*). ☐. *Cab. de M. Beaucousin.* Æ.5.–R⁴.–F.o.–8 fr.

297. Deux figures dans un quadrige allant à droite; l'une tient une haste et l'autre les rênes des chevaux.

℞. Deux figures debout se donnant la main; l'une représente une femme vêtue de la *stola* et tenant un

long flambeau, l'autre un homme en habit militaire; dans le champ, une couronne. Æ.3.–R².–F.o.–4 fr.

298. Trois guerriers de front, marchant à droite et combattant, armés chacun d'un bouclier et d'une épée.

℞. Sans légende. Hercule combattant, à droite. (*fortè Cosae Etruriae*). ☐. . Æ.3.–R⁴.–F.o.–8 fr.

Cabinet de M. Grivaud, à Paris.

299. Tête tourrelée de femme, à droite.

℞. ANT. Victoire marchant à g., tenant une palme de la main droite. . . . . Æ.3.–R³.–F.o.–6 fr.

300. Tête voilée et tourrelée de femme, à droite.

℞. P. Victoire marchant à dr. ☐. *Hunter. Tab.* 68. *n°.* VIII. . . . . Æ.3.–R².–F.o.–4 fr.

301. Tête de Diane, à droite, l'arc et le carquois sur l'épaule gauche.

℞. L. MΣ. (an 240). Victoire marchant à gauche, tenant de la main droite une couronne et de la gauche une palme. (*a*). ☐. *Hunter.* . Æ.3.–R³.–F.o.–6 fr.

302. ΘHBH. Tête tourrelée de femme, à droite.

℞. ...AY..MHΩN. (*Litteris satis dubiis*). La Fortune debout, tenant un gouvernail de la main dr. et une corne d'abondance de la g. Æ.4½.–R⁵.–F.o.–15 fr.

303. Tête de Mercure, à g., couverte du pétase.

℞. Sans légende. Femme vêtue de la *stola*, assise sur un cippe, à gauche, tenant des épis de la main droite, la gauche appuyée sur le cippe; devant, une amphore de forme applatie, avec un long col auquel

(*a*) Médaille de la Séleucide.

sont adaptées deux anses. (*forte Sestos Chersonesi Thraciae*). ◻. . . . . Æ.3½.–R⁸.–F.**.–80 fr.

Cabinet de M. Grivaud, à Paris.

304. APIMYΣMA. Tête de femme, à droite.

℞. Homme assis sur un rocher, à gauche, tenant de la main droite une patère, la gauche sur le rocher; à terre, un arc et un carquois. ◻. *Eckhel. Cat. mus. Vindob. pag.* 289. . . . . Æ.4.–R⁴.–F.o.–8 fr.

305. Tête de femme, de face, surmontée du *modius*.

℞. Figure à cheval allant au galop, à dr., la main droite levée et un manteau flottant derrière le dos. ◻. *Neumann. num vet.* I. *p.* 39. Æ.3.–R³.–F.o.–6 fr.

306. Tête de lion, à droite.

℞. Γ..PA... Cavalier marchant à g., tenant dans la main gauche un flambeau; devant son cheval, un bras avec le coude. . . . . Æ.2½.–R⁴.–F.o.–8 fr.

307. Tête laurée d'Apollon, à droite.

℞. KOA. AMHΔHC. Cavalier courant à droite, tenant horizontalement une lance. (*forte Colophon Ioniae*). . . . . Æ.2.–R³.–F.o.–6 fr.

308. Pallas debout devant un autel, la main droite sur son bouclier posé à terre et tenant une patère dans la gauche; près d'elle, une haste.

℞. Sans légende. Diane chasseresse debout, portant la main dr. à son carquois et tenant un arc dans la gauche; devant elle, un arbre autour duquel est un serpent. . . . . Æ.3.–R³.–F.o.–6 fr.

309. Tête imberbe d'Hercule, couverte de la peau du lion, à droite.

℞. Carquois et le monogramme (1558) au milieu du champ. . . . . Æ.3.–R⁴.–F.o.–8 fr.

310.

310. Bouclier rond, échancré d'un côté (*a*), avec une étoile au milieu.

℞. Carquois; à côté, le mon. (1558). ◻. *Eckhel. Cat. mus. Vind. p.* 288. *n°.* 25. Æ.3.–R⁴.–F.o.–8 fr.

311. Trois boucliers macédoniens placés triangulairement.

℞. ΕΥΠΟΛΕΜΟΥ. Épée; dans le champ, le monogramme (1264). . . . . Æ.3½.–R⁶.–F.o.–18 fr.

312. Tête imberbe d'Hercule, couverte de la peau du lion, à droite.

℞. ΑΓΕΙ. *vel* ΑΡΕΙ.; au-dessus, une massue couchée. ◻. . . . . Æ.2.–R⁵.–F.*.–15 fr.

Neumann. Num. vet. II. pop. et urb. pag. 172.

313. Tête de Pallas, à droite.

℞. Κ. ΔΑΑΑ. *melius* ΚΑΑΑΑ. Massue couchée; dessous, un épi; dans le ch., le monogramme (1564). (*b*). . . . . Æ.2½.–R³.–F o.–6 fr.

314. Tête laurée d'Apollon, à droite, avec un arc et un carquois derrière le dos.

℞. ΧΟΡΤ (*Sic*). ΩΝΟ. Deux faisceaux; au milieu, ΙΟΙΝΟΙΚΑΙ. . . . . Æ.4.–R⁵.–F.o.–15 fr.

315. Tête de Diane, avec un arc et une massue sur l'épaule gauche.

ΔDOX

℞. ΠΟΙΗΤΟ... Même type. ◻. Æ.4.–R⁵.–F.o.–15 fr.

ΩΝΟ

Mus. Sanclem. num. sel. I. pag. 310.

---

(*a*) Selon Eckhel, c'est un vase.

(*b*) Pellerin a pensé que cette médaille pouvoit appartenir à la ville d'Anemurium et Dalasis, dans la Cilicie; mais je la crois plutôt frappée à Callatia de la Mœsie inférieure. *Voyez* Pellerin. supp. II. p. 38.

316. Tête de Diane, avec un arc et une massue sur l'épaule gauche.

ƆON

℞. Π...ΤΟΥΚΑ. Même type. ◻. Æ.4.–R5.–F.o.–15 fr.

ΧΟΡΤΩ.

Mus. Sanclem. num. sel. I. pag. 310.

317. Tête barbue, à dr., avec un bonnet, semblable à celui d'Ulysse.

℞. NYA–KOCI., en deux lignes, au milieu d'une couronne. ◻. . . . . Æ.3½.–R6.–F.o.–20 fr.

Mus. Sanclem. l. c.

318. Tête virile nue et imberbe, à droite.

℞. A.; dessous, une lyre. (*a*). ◻. *Hunter. Tab.* 7. *n°.* VIII. . . . . Æ.4.–R4.–F.o.–8 fr.

319. A.

℞. Astre. ◻. *Hunter.* (*b*). . Æ.3.–R3.–F.o.–6 fr.

320. Taureau cornupète, à gauche; au-dessus, le monogramme (11).

℞ Grand astre. ◻. *Hunter.* Æ.8.–R4.–F.*.–24 fr.

321. Casque.

℞. . au milieu d'une couronne de laurier. ◻. *Hunter.* . . . . . Æ.3.–R3.–F.o.–6 fr.

322. Tête imberbe, à droite.

℞. $\frac{A.}{\Pi}$; plus bas, ΑΠΤ. . . Æ.3.–R1.–F.b.–1 fr.

323. Tête nue imberbe, à droite.

℞. ΠA en monogramme. . . Æ.2.–R1.–F.b.–1 fr.

---

(*a*) Attribuée aux Arcadiens.

(*b*) Cette médaille et les deux suivantes étoient rangées à Atabyrium de Sicile.

324. Les lettres MA liées ensemble; au-dessus, l'anse d'un vase.

℞. Sans type. ☐. *Hunter.* . Æ.3.–R³.–F.o.–6 fr.

325. Légende effacée. Tête à gauche.

℞. Monogramme (1567). . Æ.5.–R².–F.b.–3 fr.

326. Tête nue imberbe, à droite.

℞. Plante; dans le champ, le monogramme *A*.; dessous, Ω. (*a*). . . . . Æ.6.–R⁴–F.b.–12 fr.

327. Autre presque sembl. ☐. . Æ.4.–R⁴.–F.b.–6 fr. Hunter.

328. Une corne d'animal et une plante.

℞. Plante; dans le champ, les lettres *A* et Ω. ☐. *Hunter.* . . . . . Æ.4.–R⁴.–F.b.–6 fr.

329. Tête casquée, à gauche.

℞. N. au milieu du champ. ☐. *Hunter. Tab.* 68. *n°.* XVII. . . . . Æ.4.–R³.–F.o.–6 fr.

330. Proue de vaisseau.

℞. MA en monogramme, au milieu d'une couronne d'oliv. ☐. *Hunter. l. c. n°.* XV. Æ.4.–R².–F.o.–4 fr.

331. A.; dessous, comme un rectangle oblong.

℞. K. ☐. *Mus. Vind.* (*b*). . Æ.3.–R².–F.o.–4 fr.

332. Tête de Pallas, à droite.

℞. H. et •••• (*c*). . . . . Æ.2½.–R³.–F.o.–6 fr.

---

(*a*) Cette médaille et les deux suivantes étoient attribuées à la ville d'Anolus en Lydie.

(*b*) Voyez les Arcadiens.

(*c*) Pellerin a classé cette médaille parmi les incertaines; je crois que c'est un triens italique de la ville d'Hadria. Il a pris pour un *alpha* un des globules.

333. Tête barbue d'Hercule, à droite, ceinte d'un diadème.

℞. ΔIO. ΔIOY., en deux lignes entre lesquelles est une massue; le tout au milieu d'une couronne de laurier. . . . . Æ.2½.–R³.–F.o.–6 fr.

334. Tête imberbe d'Hercule, couverte de la peau du lion, à droite.

℞. ΔATAKO... ΠAPA...NOY...., en 3 lignes. Sans type. (*forte Erythrae Ioniae*). Æ.3.–R⁴.–F.o.–8 fr.

335. HAMMON. Tête de Jupiter-Ammon, à droite.

℞. COL. A...ON. Deux épis. Æ.3.–R⁵.–F.o.–15 fr.

336. Tête tourrelée de femme, à droite, dans une couronne de laurier.

℞. AP. C. H. S. SER. Junon – *Pronuba* debout et voilée, les bras tendus; sur ses jambes, en travers, caducée; dans le ch., *forceps*. Æ.4.–R⁴.–F.o.–8 fr.

337. Tête diadémée de Neptune, à droite; derrière, un trident.

℞. ..BVSITANV. Ancre renversée, entre deux dauphins. . . . . Æ.4.–R⁶.–F.o.–18 fr.

338. Tête laurée de Jupiter, à droite.

℞. Foudre ailé, placé perpendiculairement au milieu des lettres E. B. G. S.; le tout dans une couronne de laurier. . . . . Æ.3½.–R².–F.o.–3 fr.

339. SIDIS. MII (*Sic*). Deux figures debout; au milieu, une corbeille.

℞. Lettres effacées. Balance soutenue par un étai formé de trois bâtons. . . . . Æ.3½.–R².–F.o.–4 fr.

340. Victoire marchant à gauche, tenant de la main droite une couronne et de la gauche une palme.

℞. *Labarum*; dans le champ, deux contre-marques; dans chacune, NO. . . Æ.3½.–R².–F.o.–4 fr.

341. Tête nue imberbe, à droite.

℞. VICTOP. Massue et palme. ☐. *Hunter. Tab.* 68. *n°.* XXIII. . . . . Æ.2.–R².–F.o.–4 fr.

342. Palmier.

℞. S, au milieu du champ. . Æ.4.–R¹.–F.o.–2 fr.

343. Tête imberbe radiée, à droite.

℞. IAPA. AAIS., en deux lignes; au milieu, le monogramme (805). . . . . Æ.4.–R².–F.b.–3 fr.

344. LIL. BITA. Lyre.

℞. AVGV., écrit en ligne droite, au milieu d'une couronne de laurier. . . . . Æ.3½.–R².–F.o.–4 fr.

345. .....*A*. XV. Tête tourrelée de femme, à dr.

℞. EX. D. D. Instrumens à sacrifice. ☐. *Morell. incerta. fam. Tab.* 5. *n.* X. . Æ.6.–R².–F.o.–12 fr.

346. Tête de femme, à droite.

℞. Vase à une anse; dans le champ, les lettres D. D. . . . . Æ.2½.–R¹.–F.o.–2 fr.

347. IOVI. AVG. Victoire debout, tournée à dr., une couronne dans la main droite et une palme dans la g.

℞. CLA. COL. COS. Caducée et deux cornes d'abondance en sautoir. (*Fortè Claudiopolis Isauriae*). . . . . Æ.3.–R⁸.–F.o.–40 fr.

348. A. C. I. V. Sanglier couché.

℞. Q. PAQVI. RVF. LEG., au milieu du champ. ☐. *Eckhel. D. n. v. Pacuvia.* (*a*). Æ.4.–R⁴.–F.o.–8 fr.

349. A. C. I. V. Vase lustral; dessous, P.

---

(*a*) Cette médaille et la suivante sont, je crois de Parium de Mysie.

℞. Q. PAQVI. RVF. LEG. D. D. au milieu du ch. ◘. *Eckhel. Doct. n. v. Pacuvia.* Æ.4.–R4.–F.o.-8 fr.

350. C. MITREIVS. L. F. MAG. IVVENT. Tête virile nue, à droite; dessous, un dauphin.

℞. XI. au milieu d'une couronne. ◘. *Morell. fam. Mitreia.* . . . . . Æ.3.–R2.–F.o.-4 fr.

351. C. MITREIVS. L. F. MAG. IVVENT. Tête virile nue, à droite; dessous, un dauphin.

℞. L. SEXTILI. L. F., écrit sur la frise d'un édifice; au bas, IIII. ◘. *Morell. l. c.* Æ.2.–R1.–F.o.-3 fr.

352. M. M. A. IIVIR..... CAES. M. T. F. Tête virile imberbe et nue, à droite.

℞. .....AVG... P. O. C. Tête virile imberbe et nue, à gauche. . . . . Æ.7.–R4.–F.o.-12 fr.

353. C. P. L. D. Tête virile imberbe et nue, à droite; dessous, une charrue.

℞. P. C. IIV. Q. A. M. Temple hexastyle, vu de face. (*a*). . . . . Æ.8½.–R3.–F.b.-9 fr.

354. Tête laurée de Jupiter, à gauche.

℞. L. ME. en monogramme. Figure militaire debout, le *parazonium* au côté, le bras droit levé et la main gauche sur la haste; dans le champ, le monogramme (1565) et Δ. (*b*). . Æ.4½.–R1.–F.o.-3 fr.

## *Julius-Caesar.*

355. C. ARRI. A. F. CAND. C. IVL. T. ANC. (*c*). Tête laurée de Jules-César, à droite.

℞. IIVIR. QVINQ. EX. D. D. Charrue au milieu du champ. . . . . Æ.6.–R5.–F.o.-24 fr.

---

(*a*) Cette médaille est espagnole.

(*b*) Incertaine des familles romaines.

(*c*) Vaillant a lu C. ARRI. A. F. C. AQ. C. IVL. T. ANC. Voyez Num. imp. in col. perc. Tom. I. pag. 7.

356. C. ARRI. A. F. CAND. C. IVL. T. ANC. Tête laurée de Jules-César, à droite; sur la tête, une étoile en contre-marque.

℟. IIVIR. QVINQ. EX. D. D. Charrue au milieu du champ. . . . . Æ.6.–R⁵.–F.o.–24 fr.

## *Lepidus et Octavius.*

357. M. ΛΕΠΙΔΟΣ. ΑΡΧ. ΜΕΓΑΣ. Tête nue de Lépide.

℟. ΑΥΤΟΚΡΑΤΩΡ. ΚΑΙΣΑΡ. Tête nue d'Octave. □ *Vaillant Num. græca.* . Æ.4.–R⁸.–F.o.–5o fr.

## *M. Antonius.*

358. Tête de Marc-Antoine.

℟. ϹΩϹΙΟΥ. Sans type. □. Pl.4.–R⁸.–F.o.–20 fr.

Ficoronus Piombi ant. pag. 89.

359. M. ANTONIVS. IMP. COS. DESIG. ITER. ET TERT. Tête de Marc-Antoine, à dr., couronnée de lierre; le tout dans une couronne de pampre.

℟. Deux serpens enlacés autour d'un carquois; dans le champ, un trident et un caducée. □. *Morell. in famil. Antonia.* . . . . . Æ.7.–R⁵.–F.*.–6o fr.

360. M. ANTONIVS. M. F. COS. ITER. IIIVIR. R. P. C. Tête nue de Marc-Antoine, à droite.

℟. L. BIBVLVS. M. F. PRÆ. CL. F. C. Vaisseau avec un gouvernail. □. . . . . Æ.6.–R⁴.–F.o.–12 fr.

Morell. in famil. Antonia.

361. Légende effacée. Tête nue de Marc-Antoine, à droite.

℟. L. BIBVLVS... Vaisseau sans voile. □. *Morell. in famil. Calpurnia.* . . . . . Æ.4.–R³.–F.o.–5 fr.

362. M. ANT. IMP. COS. DES. ITER. ET TERT. Tête nue de Marc-Antoine, à droite.

℟. M. OPPIVS. CAPITO. PRO. PR. PR. CLAS. P. C. Proue de vaisseau terminée par une tête de monstre; au-dessus, S. C. . . . . Æ.4.–R³.–F.o.–6 fr.
Morell. in famil. Oppia.

363. A. C. I. V. Tête nue de Marc-Antoine.
℟. Q. PAQVIVS. RVF. LEG. Figure vêtue de la toge, assise sur une chaise curule, tenant de la main gauche un rouleau; à terre, un vase ou un globe (*a*). C. *Eckhel Doct. num. vet. V. p.* 265. . Æ.4.–R⁸.–F.o.–40 fr.

## *M. Antonius et Cleopatra.*

364. ΑΥΤΟΚΡΑΤΩΡ. ΘΕΑ. ΝΕΩΤΕΡΑ. Tête nue de Marc-Antoine.
℟. Sans légende. Tête diadémée de Cléopatre. C. *Vaillant Num. græca.* . . . . Æ.4.–R⁴.–F.o.–8 fr.

## *M. Antonius cum muliere.*

365. M. ANTONIVS. IMP. COS. DESIG. ITER. ET. TERT. Tête de Marc-Antoine, couronnée de lierre et de pampre, à dr.; dessous, le *lituus;* le tout dans une couronne de pampre et de lierre.
℟. IIIVIR. R. P. C. Tête nue de femme, à droite, posée sur la ciste mystique soutenue par deux serpens enlacés. (*b*). . . . . Æ.7.–R⁵.–F.*.–60 fr.

366. M. ANTONIVS. IMP. COS. DESIG. ITER. ET. TERT. Têtes accolées de Marc-Antoine et d'une femme, à droite, l'une couronnée de lierre et l'autre nue.
℟. IIIVIR. R. P. C. Bacchus debout sur la ciste,

(*a*) J'ai décrit une médaille presque semblable du cabinet de M. Cousinery à Parium de Mysie.
(*b*) Ce cistophore et le suivant ont été frappés en Asie.

vêtu d'une longue robe, le *cantharum* dans la main droite et la gauche sur son thyrse; la ciste soutenue par deux serpens enlacés. . . Æ.7.–R⁶.–F.*.–72 fr.

367. M. ANT. IMP. TER. COS. Têtes affrontées de M.–Antoine et d'une femme.

℞. L. ATRATINVS. AVGVR. COS. DES. Deux galères à la voile; dessous, B. ☐. Æ.6.–R⁶.–F.o.–48 fr.
Morell. in famil. Antonia.

368. M. ANT. IMP. TER. COS. DES. ITER. ET. TER. IIIVIR. R. P. C. Têtes affrontées de Marc–Antoine et d'une femme.

℞. L. ATRATINVS. AVGVR. PRAEF. CLAS. F. C. Marc–Antoine et une femme debout sur un char traîné par quatre hippocampes, à dr.; dessous, un autel et A.; dans le ch., HS. ☐. . . . Æ.8.–R⁴.–F.o.–12 fr.
Morell. in famil. Sempronia.

369. M. ANT. IMP. TER..... Têtes affrontées de Marc-Antoine et d'une femme.

℞. L. BIBVLVS. M. F. PR..... Deux figures debout, l'une vêtue de la toge et l'autre de la *stola*, sur un char traîné par quatre hippocampes; derrière, H. S.; au bas, la lettre A. et un petit autel. ☐. *Eckhel. Cat. mus. Vind.* II. *p.* 15. Æ.MM.–R⁴.–F.o.–30 fr.

370. Têtes accolées de Marc–Antoine et d'une femme, à droite.

℞. L. BIBVLVS. Vaisseau à la voile, avec des rames. ☐. (*a*). . . . . Æ.4.–R⁴.–F.o.–8 fr.
Morell. in famil. Calpurnia.

---

(*a*) La médaille est beaucoup plus rare avec la légende L. BIBVLVS. M. F. PROCOS. SIC. *Voyez* Vaillant. hist. Ptol. pag. 197.

371. FONTEIVS. CAPITO. PRO. PR..... Têtes accolées de Marc-Antoine et d'une femme, à dr., l'une nue et l'autre diadémée.

℞. M. ANT. IMP. COS. DESIG. ITER. ET. TERT. IIIVIR. R. P. C. Vaisseau à la voile. □. *Morell. in famil. Fonteia.* . . . . . Æ.6.–R⁴.–F.o.–12 fr.

372. M. ANT. IMP. COS. DES. IT. ET. TER. IIIVIR. R. P. C. Têtes nues et accolées de Marc-Antoine et d'une femme, à droite.

℞. M. OPPIVS. CAPITO. PRO. PR..... Vaisseau à la voile; au-dessus, A. □. . . Æ.4.–R³.–F.o.–6 fr. Morell. in famil. Oppia.

373. M. ANT. IMP. COS. DESIG. ITER. ET. TER. IIIVIR. R. P. C. Mêmes têtes accolées.

℞. M. OPPIVS. CAPITO. PRO. PR. PRAEF. CLASS. P. C. Vaisseau à la voile; dessous, un globe et A. □. *Morell. in famil. Oppia.* . . . Æ.4.–R³.–F.o.–6 fr.

374. M. ANT. IMP. COS. DESIG. ITER. ET. TERT. IIIVIR. R. P. C. Têtes affrontées de Marc-Antoine et d'une femme.

℞. M. OPPIVS. CAPITO. PRAEF. C..... Proue de vaisseau; dessous, B. □. . . . Æ.4.–R⁴.–F.o.–8 fr. Morell. in famil. Oppia.

375. M. ANT. IMP. TERT. COS. DES. ITER. ET. TER. IIIVIR. R. P. C. Têtes affrontées de Marc-Antoine et d'une femme.

℞. M. OPPIVS. CAPITO. PRO. PR. PRAEF. CLASS. C. F. Marc-Antoine et une femme debout sur un char traîné par quatre hippocampes, à dr.; dans le champ, H. S.; sous le char, un autel entre les lettres AI. □. *Morell. in famil. Oppia.* . . Æ.8.–R⁴.–F.o.–12 fr.

376. M. ANTON. IMP. COS. DES. ITER. ET. TER. IIIVIR. R. P. C. Têtes accolées de Marc-Antoine et d'une femme.

℞. L. PINAR. SCARPVS. IMP. Vaisseau à la voile; dessous, AF. ☐. . . . . Æ.8.-R⁶.-F.o.-18 fr.

Angelloni. Hist. Aug. post. pag. 19. num. 10. et 11.

## *M. Antonius, cum filio et muliere.*

377. M. ANT. IMP. COS. DESIG. ITER. ET. TERT. IIIVIR. R. P. C. F. C. Têtes accolées et nues de Marc-Antoine et son fils, affrontées à celle d'une femme.

℞. M. OPPIVS. CAPITO. PRO. PR. PRAEF. CLASS. Vaisseau à la voile, avec des rameurs; dessous, Γ. ☐. *Morell. in famil. Oppia.* . . Æ.9.-R⁴.-F.o.-30 fr.

378. M. ANT. IMP. COS. DESIG. ITER. ET. TER. III. VIR. R. P. C. Têtes accolées de Marc-Antoine et de son fils; en face, une tête de femme en regard.

℞. M. OPPIVS. CAPITO. PRO. PR. PRAE. CLASS. Vaisseau à la voile; dessous, Γ. et la *triquetra*. ☐. *Mus. Pisani. Tab.* III. . Æ.MM.-R⁴.-F.o.-30 fr.

379. M. ANTON. IMP. COS. DES. IIIVIR. R. P. C. Mêmes têtes.

℞. M. OPPIVS. CAPITO...A (*Sic*). PRAEF. CLASS. P. C. Même type que le précédent; dessous, la lettre Γ. et la *triquetra*. . . . . Æ.9.-R⁴.-F.*.-30 fr.

## *Augustus.*

380. IMP. CAESAR.; au-dessus, tête nue d'Auguste, à droite.

℞. AVGVSTVS, en ligne droite; dessous, un autel

orné d'une guirlande de fleurs; devant, deux chevreaux. (*a*). . . . . Æ.7½.–R⁴.–F.*.–30 fr.

381. IMP. CAESAR. Tête nue d'Auguste, à droite.

℞. AVQVSIVS (sic). Sphinx femelle accroupie et tournée à droite. . . . . Æ.7.–R².–F.*.–24 fr.

382. IMP. CAESAR. Tête nue d'Auguste, à droite.

℞. AVGVSTVS. Capricorne à dr. et regardant derrière lui, avec une corne d'abond. sur le dos; le tout dans une couronne de laurier. Æ.7.–R².–F.*.–24 fr.

383. IMP. CAESAR. Tête nue d'Auguste, à droite.

℞. AVGVSTVS, en ligne droite. Six épis liés ensemble. . . . . Æ.6½.–R³.–F.*.–15 fr.

384. IMP. CAESAR. Même tête; devant, le *lituus*.

℞. AVQVSTVS (sic). Même type. Æ.6½. R⁴.–F.*.–15 fr.

385. IMP. IX. TR. PO. V. Tête nue d'Auguste, à dr.

℞. MART. VLTO. Temple de forme ronde; au milieu, une enseigne milit. . . Æ.6½.–R⁵.–F.*.–48 fr.

386. IMP. IX. TR. PO. V. Même tête.

℞. Arc de triomphe surmonté d'un vainqueur dans un char de triomphe attelé de quatre chevaux; sur la frise, IMP. IX. TR. PO. *vel* POT. V.; sous le portique, S. P. R. SIGNIS. RECEPTIS.; de chaque côté de l'arc de triomphe, un aigle légionn. Æ.6½.–R⁵.–F.*.–48 fr.

387. IMP. CAESAR. DIVI. F. COS. VI. LIBERTATIS. P. R. VINDEX. Tête laurée d'Auguste, à droite.

℞. PAX. Femme debout, vêtue de la *stola*, tenant un caducée de la main droite; derrière elle, une

---

(*a*) Ce médaillon et ceux qui suivent, jusqu'au n°. 388 inclusivement, ont été frappés en Asie.

ciste de laquelle s'élance un serpent; le tout dans une couronne de laurier. . . . . Æ.7.–R5.–F.*.–50 fr.

388. IMP. IX. TR. PO. V. Tête laurée d'Auguste, à dr.

℞. COM. ASIA. Temple hexastyle; sur la frise, ROM. ET. AVGVST. . . . . Æ.6½.–R5.–F.*.–48 fr.

389. CAESAR. Tête laurée d'Auguste, à droite.

℞. Dauphin sur un trident, au milieu d'une couronne de laurier. . . . . Æ.4.–R3.–F.o.–4 fr.

390. ΘΕΟC. Tête nue d'Auguste.

℞. .....ΕΓ.....ΑΝΘΥΠ.....ΩΡ. Chaise curule; à côté, à gauche, un monogramme. ◻. *Mus. Sancl. num. s.* II. *p.* 28. Æ.6.–R2.–F.o.–6 fr.

391. ΣΕΒΑΣΤΟΣ. Tête nue d'Auguste.

℞. ΔΙΟΝΥΣΟΣ. ΔΟΜ. ΕΝΕΥΣ ΦΙΛΟΤ..... Τ..... ΥΣ..... Bacchus jeune, debout, vêtu de la *stola*, tenant de la main dr. une grappe de raisin et de la g. son thyrse. ◻. . . . . Æ.4.–R3.–F.o.–6 fr.

Mus. Sanclem. num. sel. II. pag. 28.

392. ΣΕΒΑΣΤΟΣ. Tête nue d'Auguste, à droite.

℞. ΔΙΑΟ.....ΕΡΙΤΟΣ. ΔΙΑΟΠΑΤΡ.... Jupiter assis sur un siège, à gauche, tenant une patère de la main dr. et la haste de la gauche. . Æ.3½.–R4.–F.o.–8 fr.

393. Légende effacée. Tête nue d'Auguste.

℞. .....ΑΗΣ. ΤΙΜΟΞΕΝ. Tête laurée de femme, à droite. ◻. *Neumann. pop. et urb. num. vet. Tom.* II. *pag.* 172. . . . . Æ.5.–R5.–F.*.–18 fr.

394. ΣΕΒΑ...ΣΣ..... Même tête.

℞. .....ΑΝΔΡΟΥ. Pallas combattant. ◻. *Neumann. l. c.* . . . . . Æ.3½.–R4.–F.o.–8 fr.

395. AVGVSTVS. DIVI. F. Même tête.

℞. L. CASSIO. C. NERIO. IIVIR., dans une couronne de laurier. ◻. . . . . Æ.4.–R².–F.o.–4 fr.
Mus. Sanclem. num. sel. II. pag. 32.

396. CAESAR. AVGVSTVS. Tête nue d'Auguste, à dr.
℞. Q. TERENTIO. CVLLEONE. PRO. COS. Tête laurée d'Apollon, à dr. ◻. . . . Æ.6.–R⁵.–F.*.–30 fr.
Morell. in fam. Terentia.

397. DIVO. IVLIO. Tête nue, à gauche (*a*).
℞. D. D. Corne d'abondance. ◻. *Mus. Sanclem. num. sel. Tom.* II. *pag.* 6. . . Æ.4.–R⁴.–F.o.–8 fr.

398. IMP. CAESAR. AVGVSTVS. Tête nue d'Auguste.
℞. COL. IVL. Colon conduisant deux bœufs. ◻. *Eckhel. Cat. Vind.* II. *p.* 92. Æ.6.–R¹.–F.o.–3 fr.

399. AVG. Tête nue.
℞. COL. IVL. Même type. ◻. *Eckhel. Cat. Vindob.* II. *pag.* 92. . . . . Æ.6.–R¹.–F.o.–3 fr.

400. Sans légende. Tête nue d'Auguste, à droite.
℞. ...C. Charrue. . . . . Æ.3½.–R².–F.o.–3 fr.

## *Augustus et Scipio Africanus.?*

401. Légende effacée. Tête laurée d'Auguste, à dr.; derrière, le capricorne en contre-marque.
℞. II. CKIПIΩ. Tête virile nue, à dr.; devant, peut-être un masque, ou la louve allaitant Rémus et Romulus. ◻. . . . . Æ.5.–R✪.–F.o.–100 fr.
Cabinet de M. Millingen, à Rome.

## *Augustus et Livia.*

402. KAIΣAPOΣ. ΣEBAΣTOY. Tête nue d'Auguste.

---

(*a*) Cette tête paroit être plutôt celle d'Octave que celle de Jules-César.

℞. ΜΗΤΗΡ. ΙΟΥΛΙΑ. ΣΕΒΑΣΤΗ. Tête de Livie. ◻. *Vaillant Num. græca.* . . Æ.4.–R⁵.–F.o.–15 fr.

403. ϹΕΒΑϹΤΟϹ. Tête laurée d'Auguste, à droite.

℞. ΘΕΑ. ΛΙΒΙΑ. Tête de Livie tournée vers la droite. . . . . Æ.4.–R⁴.–F.o.–8 fr.

### *Livia* seu *Julia.*

404. ΙΟΥΛΙΑ. ϹΕΒΑΣΤΗ. Tête de Julie, à droite.

℞. ΚΑΡΠΟΦΟΡΟϹ. L. ΔΔ. (an 34) Femme tenant trois épis. . . . . Æ.3.–R⁴.–F.o.–8 fr.

### *Marcellus.*

405. ΚΤΙϹΜΑ. ϹΕΒΑϹΤΟΥ. Tête nue de Marcellus, à droite, avec le *paludamentum.*

℞. ΑΥΓΟΥϹΤΟϹ. Auguste à cheval, à dr., couvert de la chlamyde, la main dr. levée. ◻. *M. Sancl. num. sel. Tom.* II. *pag.* 41. Æ.6.–R⁸.–F.*.–200 fr.

### *Agrippa.*

406. ϹΝ. ϹΤΑΤΙ. LIBO. PRAEF. Tête nue d'Agrippa.

℞. SACERDOS. Patère et un vase. ◻. *Florez. T.* LVII. *n°.* 12. . . . . Æ.6.–R⁶.–F.o.–18 fr.

### *Caius-Caesar.*

407. ΓΑΙΟϹ. ΚΑΙϹΑΡ. Tête nue de Caius-César, à dr.

℞. ϵΠΙ. ϹΙΛΟΥ ΑΝΟΥ. Κ. ΙΟΥϹΤΙΝΟΥ. ϹΙ ΠΑΝΙΩΝ. Aigle sur une branche, à g.; dans le ch., un monog. composé des lettres ΜΑΓ. (*a*). Æ.4½.–R⁸.–F.*.–40 fr.

---

(*a*) Pellerin a attribué sans fondement cette médaille à Magnésie d'Ionie.

## *Agrippa postumus, Caesar.*

408. CЄBACTΩ. ΘЄΩ. Tête nue d'Auguste, à droite.

℞. ΑΓΡΙΠΠΑC. ΑΓΡΙΠΠΟΥ. ΚΑΙ. ΤΗC. ΙΟΥΛΙΑC. ΥΙΟC. Agrippa jeune debout, vêtu de la toge. □. *Morell. fam. Vipsania.* . . Æ.7.–R⁸.–F.o.–100 fr.

409. CЄBACTΩ. ΘЄΩ. Tête nue d'Auguste.

℞. ΑΓΡΙΠΠΑΣ. ΑΓΙΠΠΟΥ (*Sic*). ΚΑΙ. ΙΟΥΛΙΑC. ΥΙΟC. Même type. □. . . . Æ.6.–R⁸.–F.o.–100 fr.

Sestini Lettere, Tom. IV. pag. 80.

## *Tiberius.*

410. TI. CAESAR. AVG. F. AVGVSTVS. Tête nue de Tibère, à droite.

℞. L. RVSTICELIVS. CORDVS. IIVIR. QVINQ. D. D., écrit en six lignes, au milieu d'une couronne de chêne. . . . . Æ.6.–R⁴.–F.o.–12 fr.

411. Autre, avec C. BAEBIVS. P. L. RVSTICELIVS. ..ASTERNA. IIVIR. QVINQ. D. D.; en cinq lignes; sans la couronne. . . . . Æ.6½.–R⁴.–F.o.–12 fr.

## *Tiberius et Livia.*

412. ΣЄΒΑΣΤΗ. ....ΑΙΩΝ. Tête de Livie couronnée de fleurs, à droite.

℞. TI. ΚΕΙΣΑΡ (*Sic*). ΣЄΒΑΣΤΟΣ. Tête nue de Tibère, à droite. . . . . Æ.5½.–R⁵.–F.*.–15 fr.

Fortè Edessa Macedoniæ.

413. ΘЄΑ. ΑΙΒΙΑ. Tête de Livie, à droite.

℞. ΣЄΒΑΣΤΟΣ. (*litteris fugientibus*). Tête laurée de Tibère, tournée à droite. Æ.4.–R⁵.–F.o.–15 fr.

## *Tiberius et Germanicus.*

414. TIB. ΓЄΡ. Têtes nues et affrontées de Tibère et de Germanicus.

℞.

℞. Sans légende. Chèvre Amalthée debout, à dr.; derrière, une branche de laurier. ☐. *Mus. Sanclem. num. sel. Tom.* II. *p.* 73. . . Æ.5.–R⁵.–F.b.–15 fr.

## *Drusus, Tiberii filius, Tiberius et Germanicus.*

415. ΔΡΟΥΣΟΣ. ΚΑΙΣΑΡ. ΑΥΓΟΥΣΤΟΥ. ΥΙΟΣ. Tête laurée de Drusus, à dr., entre le *lituus* et le *simpulum*.

℞. ΤΙΒ. ΓΕΡ. ΚΑΙΣΑΡΕΣ. Têtes affrontées de Tibère et de Germanicus. . . . . Æ.8.–R⁴.–F.b.–6 fr.

416. ΔΡΟΥΣΟΣ. ΚΑΙΣΑΡ. ΑΥΓΟΥΣ. Tête laurée de Drusus, à dr., sans le *lituus* et le *simpulum*.

℞. ΤΙΒ. ΓΕΡ. ΚΑΙΣΑΡΕΣ. Têtes nues et affrontées de Tibère et de Germanicus. Æ.6½.–R².–F.b.–4 fr.

## *Drusus et Germanicus.*

417. ΔΡΟΥΣ.....ΑΡ. Tête laurée de Drusus, à dr.

℞. ΓΕΡΜ. ΚΑΙΣΑΡ. Tête nue de Germanicus, à droite. ☐. . . . . Æ.4.–R⁶.–F.o.–18 fr.

Mus. Sanclem. num. sel. II. pag. 67.

## *Caligula.*

418. ΓΑΙΟΣ. ΚΑΙΣΑΡ. ΣΕΒ. ΓΕΡΜ. ΑΡΧ. ΜΕΓ. ΔΗΜ. ΕΞΟΥ. ΥΠΑ. Tête nue de Caligula, à droite, avec un sceptre sur l'épaule gauche.

℞. Sans légende. L'empereur radié, assis sur une chaise curule, à gauche, vêtu de la toge, tenant une patère de la main droite, la g. appuyée sur la haste; dans le ch., sept étoiles (*a*). Æ.6.–R⁴.–F.**.–48 fr.

419. Même légende et même tête.

(*a*) Ce médaillon et les médailles suivantes ont été frappés en Crète.

℞. Sans légende. L'empereur radié, assis sur un char traîné par quatre éléphans, chacun monté par un cornac et allant vers la gauche; dans le champ, sept étoiles. . . . . Æ.6½.–R⁶.–F.**.–100 fr.

420. Γ. ΚΑΙΣΑΡ. ΣΕΒ. ΓΕΡΜ. ΑΡΧ. ΜΕΓ. ΔΗΜ. ΕΣΟΥ (*Sic*). ΥΠΑ. Tête nue de Caligula, à g., avec un sceptre sur l'épaule gauche.

℞. Tête radiée d'Auguste, à gauche, au milieu de sept étoiles. . . . . Æ.4.–R⁵.–F.**.–20 fr.

421. ΓΑΙΟΣ. ΚΑΙΣΑΡ. ΣΕΒ. ΓΕΡΜ. ΑΡΧ. ΜΕΓ. ΔΗΜ. ΕΣΟΥ (*Sic*). ΥΠΑ. Tête nue de Caligula, à dr., avec un sceptre sur l'épaule gauche.

℞. Tête de Pallas, à g. . . Æ.8.–R⁴.–F.*.–18 fr.

## *Caligula? et Antonia.*

422. Γ. *vel* Τ..... ΚΑΙΣΑΡ. Tête laurée, à g.

℞. ΑΝΤΩΝΙΑ. ΣΕΒΑΣΤΗ. Tête voilée d'Antonia, à gauche. . . . . Æ.6.–R⁶.–F.o.–30 fr.

## *Caligula et Germanicus.*

423. C. CAESAR. GERMANICVS. AVG. Tête nue de Caligula, à droite.

℞. GERMANICVS. CAESAR. Tête nue de Germanicus, à droite. . . . . Æ.5.–R⁴.–F.o.–8 fr.

424. C. CAESAR. AVG. GERMANICVS. Tête nue de Caligula, à droite.

℞. GERM. CAESAR. PVLCHRO. III. VARIO. IIVIR. Tête nue de Germanicus, à dr. Æ.6.–R².–F.o.–6 fr.

425. C. CAESAR. AVG. GERMANICVS. Tête laurée de Caligula, à droite.

℞. GERM. CAESAR. PVLCHRO. III. VARIO. IIVIR. Tête laurée de Germanicus, à dr. Æ.6.–R².–F.o.–6 fr.

426. C. CAESAR. AVG. GERMANICVS. Tête laurée de Caligula, à droite.

℞. GER. CAESAR. PVLCHRO. III. VARIO. IIVIR. Tête laurée de Germanicus, à d. Æ.5½.–R².–F.o.–6 fr.

427. C. CAESAR. AVG. GERMANICVS. Tête laurée de Caligula, à gauche.

℞. GERM. CAESAR. PVLCHRO. III. VARIO. IIVIR. Tête laurée de Germanicus, à d. Æ.6.–R².–F.o.–6 fr.

428. C. CAESAR. AVG. GERMANICVS. Tête nue de Caligula, à droite.

℞. GERM..... OSSENO. PVLCHRO. IIVIR. Tête nue de Germanicus, à droite. Æ.5½.–R³.–F.o.–9 fr.

429. C. CAESARI. AVG. GERMANICO. Tête laurée de Caligula, à gauche.

℞. GERM. CAESAR. DOSSENN. PVLCHRO. Tête laurée de Germanicus, à dr. Æ.5½.–R⁴.–F.o.–10 fr.

## *Caligula et Agrippina.*

430. ΓΑΙΟΣ. ΚΑΙΣΑΡ. ΓΕΡΜΑΝΙΚΟΣ. ΣΕΒΑΣΤΟΣ. Tête laurée de Caligula.

℞. ΘΕΑ. ΑΓΡΙΠΠΕΙΝΑ. Agrippine tenant des épis, assise sur une chaise curule. Æ.6.–R⁴.– F.o.–12 fr.

Vaillant Numismata græca.

## *Claudius.*

431. TI. CLAVD. CAES. AVG. Tête nue de Claude, à gauche.

℞. COM. ASI. Temple distyle dans lequel est une figure militaire debout, couronnée par une femme tenant une corne d'abondance; sur la frise du temple, on lit: ROM. ET. AVG. . . . Æ.7.–R⁴.–F.*.–48 fr.

432. TI. CLAVD. CAES. AVG. Tête nue de Claude, à gauche.

℞. DIAN. EPHE. Temple tétrastyle; au milieu, le simulacre de Diane d'Ephèse. Æ.7.–R⁴.–F.*.–48 fr.

433. TI. KΛΑΥΔΙΟΣ. ΚΑΙΣΑΡ. ΣΕ. ΓΕΡΜ. ΑΡΧ. ΜΕΓ. ΔΗΜ. ΕΞΟΥ. ΥΠΑ. Tête nue de Claude, à gauche.

℞. Sans légende. L'empereur radié et vêtu de la toge, assis sur une chaise curule, à gauche, tenant dans la main dr. une patère et la g. sur la haste; dans le champ, sept étoiles (*a*). Æ.6½.–R⁴.–F.*.–40 fr.

434. Même légende et même tête.

℞. Sans légende. L'empereur radié et vêtu de la toge, assis sur un char traîné par quatre éléphans montés chacun par un cornac et allant à g.; dans le champ, sept étoiles. . . . . Æ.6½.–R⁶.–F.*.–100 fr.

435. ...ΒΕΡΙΟΣ. ΚΛΑΥΔΙΟ..... Tête laurée de Claude, à droite.

℞. ΓΕΡΜΑΝΙΚΟΣ. ΑΥΤΟΚΡΑΤΩΡ. Type de l'Espérance. . . . . Æ.4.–R⁶.–F.o.–50 fr.

436. ΤΙΒΕΡΙΟΣ. ΚΛΑΥΔΙΟΣ. ΚΑΙΣΑΡ. ΣΕΒΑΣΤΟΣ. Tête nue de Claude, à gauche.

℞. ΓΕΡΜΑΝΙΚΟΣ. ΑΥΤΟΚΡΑΤΩΡ. ΠΑΤΗΡ. ΠΑΤΡΙΔΟΣ. Cavalier en course, à droite, armé d'un javelot et d'un bouclier; derrière, une figure debout sur un cippe. . . . . Æ.6.–R⁴.–F.*.–12 fr.

437. A. C. I. V. (*Rétrograde*). Tête nue de Claude.

℞. Q. PAQVIVS. RVF. LEG. C. D. Homme en toge, assis sur une chaise curule, tenant dans la main droite

(*a*) Ce médaillon et le suivant sont de fabrique crétoise.

levée un rameau ; à ses pieds, un vase lustral. ☐: *Eckhel. Doct. Tom.* V. *pag.* 265. Æ.4.–R⁴.–F.o.–8 fr.

438. .....VS. CAESAR. AVG..... Tête laurée de Claude, à gauche.

℞. ANTONIA. BRITANNICVS. OCTAVIA. Britannicus en toge, debout entre Antonia et Octavie aussi debout et vêtues de la *stola*, tenant chacune une corne d'abondance. . . . . Æ.6.–R⁶.–F.*.–48 fr.

## *Claudius, Drusus et Antonia.*

439. TI. KΛAY. KAIΣAP. ΓEPM. ΣEBAΣTOΣ. Tête laurée de Claude, à droite.

℞. ΔPOY. KΛAY. ΓE. ANTΩNIA. Têtes affrontées de Drusus et d'Antonia; l'une nue et l'autre voilée. . . . . Æ.6½.–R⁶.–F.*.–30 fr.

440. KAIΣ. ΓEPM. Σ..... Tête laurée de Claude.

℞. ΔP.....ANTΩNIA. Têtes affrontées de Drusus et d'Antonia, l'une nue et l'autre voilée. ☐. *Mus. Sancl. num. sel.* II. *p.* 65. . . Æ.6.–R⁵.–F.*.–24 fr.

## *Claudius et Agrippina.*

441. TI. CLAVD. CAESAR. AVG. P. M. TR. P. X. IMP. XIIX. Tête laurée de Claude, à droite.

℞. AGRIPPINA. AVGVSTA. CAESARIS. AVG. Tête d'Agrippine, à droite. (*a*). Æ.6½.–R⁷.–F.o.–120 fr.

442. TI. KΛAYΔIOΣ. KAI. ΓEP. ΣEB. Tête nue de Claude, à gauche.

℞. APPIII...KΛAYΔIOY. KAIΓA (*Sic*). (*Rétrog.*) Tête d'Agrippine, à dr. . . . Æ.3½.–R².–F.o.–4 fr.

(*a*) Médaillon frappé en Asie.

443. Cinq autres presque semblables, avec des légendes vicieuses. . . . . Æ.3½.–R².–F.o.–4 fr.

444. ΤΙ. ΚΛΑΥΔΙΟΣ. ΚΑΙΣΑΡ. ΣΕΒΑΣΤΟΣ. ΓΕΡΜΑΝ. Tête nue de Claude.

℞. ΑΓΡΙΠΠΙΝΑ. ΣΕΒΑΣΤΗ. Tête d'Agrippine la jeune; dessous, le monogr. ΒΠ. *vel* ΡΝΠ. ◻. *Eckhel Cat. mus. Vindob.* II. *p.* 104. Æ.6.–R⁴.–F.o.–12 fr.

445. ΤΙ. ΚΛΑΥΔΙΟΣ. ΓΕΡ. ΣΕΒ. Tête de Claude.

℞. ΑΓΡΙΠΠΕΙΝΑ. ΚΛΑΥΔΙΟΥ. ΓΥΝΗ. (*a*). Tête d'Agrippine. ◻. . . . . Æ.3.–R³.–F.o.–6 fr.

Vaillant Numismata græca.

446. ΤΙ. ΚΛΑΥΔΙΟΣ. ΚΑΙΣΑΡ. ΣΕΒΑΣΤΟΣ. ΓΕΡΜΑΝΙΚΟΣ. Tête laurée de Claude, à gauche; dessus, une contre-marque.

℞. ΑΓΡΙΠΠΕΙΝΑ. ΣΕΒΑΣΤΗ. Tête d'Agrippine, tournée vers la gauche; dans le ch., le monogramme (1420). . . . . Æ.8.–R⁵.–F.o.–24 fr.

447. ΚΑΙCΑΡΟC. ΚΛΑΥΔΙΟΥ. Tête laurée de Claude, à à droite.

℞. ΑΓΡΙΠΠΙΝΑΝ. ΚΑΙCΑΡ (*Sic*). Tête d'Agrippine, tournée à gauche; dans le champ, le monogramme (738). ◻. (*b*). . . . . Æ.6½.–R².–F.o.–40 fr.

Cabinet de M. de Lagoy, à Saint-Remi.

## *Agrippina Claudii.*

448. ΑΓΡΙΠΠΕΙΝΑ. ΣΕΒΑΣΤΗ. Tête d'Agrippine.

℞. Cheval libre marchant; au-dessus, un astre et un croissant. ◻. . . . . Æ.4.–R⁴.–F.o.–8 fr.

Eckhel Cat. mus. Vindob. II. pag. 105.

---

(*a*) Leçon douteuse.

(*b*) Médaille frappée dans le Bosphore, sous le règne de Cotys I.

449. ΣΕΒΑΣΤΗ. Tête d'Agrippine, à gauche.

℞. Sans lég. Cheval libre marchant à g., avec une palme; au-dessus, croissant. . Æ.3.–R³.–F.o.–6 fr.

450. Autre, avec un croissant au-dessus du cheval, sans la palme. . . . . Æ.3.–R³.–F.o.–6 fr.

451. Autre, sans symbole. . . . Æ.3.–R².–F.o.–4 fr.

## *Claudius et Nero.*

452. TIB.....CAPOC. CЄBACTOY. Tête laurée de Claude, à droite.

℞. NЄPΩNOC. KAI.....ANIKOY. Tête nue de Néron jeune, à gauche. . Æ.6½.–R7.–F.*.–120 fr.

453. NERO. CLAV. CAES. AVG. IMP. LVIIN (*Sic*). VO–LVMNIO. IIVIR. Tête nue de Néron, à droite.

℞. DIVVS. CL.....O. LVIINO (*Sic*). IIVIRI. Tête nue de Claude, à droite. . . . Æ.6.–R³.–F.o.–6 fr.

## *Claudius et Messalina.*

454. TI. CLAVDIVS. CAESAR. AVG. GERMANICVS. Tête nue de Claude, à gauche.

℞. .....MESSALINA. CYTHERONTE..... Tête de Messaline, à droite. . . . Æ.5.–R7.–F.o.–30 fr.

455. TI. ΚΛΑΥΔΙΟΣ. ΚΑΙΣΑΡ. ΓΕΡΜΑ. ΣΕΒΑ. Tête nue de Claude, à gauche.

℞. ΘΕΑ. ΣΕΒΑΣΤΑ (*Sic*). Tête diadémée de Messaline, à droite. . . . . Æ.5.–R³.–F.*.–6 fr.

456. TI. ΚΛΑΥΔΙΟΣ. ΚΑΙΣΑΡ. ΓΕΡ. ΣΕΒΑΣΤΟΥ. Tête nue de Claude, à gauche.

℞. ΟΥΑΛΕΡΙΑ. ΜΕΣΣΑΛΕΙΝΑ. Tête de Messaline, à droite. . . . . Æ.6.–R⁸.–F.*.–48 fr.

## *Britannicus et Messalina.*

457. ΒΡΕΤΑΝΝΙΚΟΣ. ΚΑΙΣΑΡ. Tête nue de Britannicus.

℞. ΟΥΑΛ. ΜΕΣΣΑΛΙΝΑ. ΣΕΒΑΣΤΗ. Tête de Messaline. ☐. . . . . Æ.4.–R⁸.–F.o.–100 fr.

Eckhel. Cat. mus. Vindob. II. p. 105.

## *Claudius, Nero et Britannicus.*

458. ΑΥΤ. ΚΑΙΣ. ΚΛΑΥΔ. ΓΕΡΜ. ΣΕΒ. Tête laurée de Claude.

℞. ΒΡΕΤΑΝ. ΝΕΡΩΝ. ΚΑΙΣ. Têtes nues et affrontées de Néron et de Britannicus. ☐. *Vaillant Num. græca.* . . . . . Æ.6.–R⁸.–F.o.–150 fr.

## *Britannicus et Nero.*

459. ΒΡΕΤΑΝΝΙΚΟΣ. ΚΑΙΣΑΡ. Tête nue de Britannicus, à droite.

℞. ΝΕΡΩΝ. ΚΑΙΣΑΡ. Tête de Néron, sans couronne. ☐. *Vaillant l. c.* . . . Æ.6.–R⁶.–F.o.–60 fr.

## *Nero.*

460. ΝΕΡΩΝΟC. ΚΑΙCΑΡ. ΓΕΡΜΑΝΙΚΟΥ. Tête nue de Néron.

℞. ΔΙΔΡΑΓΜΩΝ (*Sic*). *Simpulum* et *lituus*. ☐. *Eckh. Cimel. Vind. Pl.* XLII. (*a*). Æ.6.–R⁸.–F.*.–100 fr.

461. ΝΕΡΩΝ. ΚΑΙCΑΡ. Tête nue de Néron, à dr.

℞. Sans légende. Cheval libre marchant à g., avec une palme; au-dessus, étoile. Æ.3.–R².–F.o.–4 fr.

462. . . . . Tête de Néron.

℞. ΣΩΤΗΡΙ. ΤΗΣ (*Sic*). ΟΙΚΟΥΜΕΝΗΣ., dans une couronne de laurier. ☐. . . . Æ.9.–R⁵.–F.o.–48 fr.

Vaillant. Numismata græca.

(*a*) Je crois ce médaillon frappé à Ephèse.

463. NERO. CLAVDIVS. CAESAR. AVG. GERMANICVS. Tête nue de Néron, à droite.

℞. Figure debout, dans le style ægyptien (*a*); dans le champ, les lettres E. P. . . Æ.8.–R⁶.–F.*.–30 fr.

## *Nero et Agrippina.*

464. ..... Tête de Néron.

℞. ΑΓΡΙΠΠΕΙΝΑ. ΣΕΒΑΣΤΗ. Agrippine voilée, assise, tenant dans la main droite un rameau et dans la gauche la haste. ☐. . . . . Æ.6.–R⁴.–F.o.–12 fr.

Vaillant. Numismata græca.

## *Nero et Octavia.*

465. NERO. CLAV.....IMP. VOLVMNIO. LVPINO. *pro* LVRINO. IIV. Tête nue de Néron, à droite, avec un sceptre sur l'épaule gauche.

℞. NERO. CLAV. CAES. AVG. IMP. ET. OCTAVIA. AVGVSTI. Têtes nues et affrontées de Néron et d'Octavie; l'une surmontée d'un croissant et l'autre d'une étoile. . . . . Æ.8.–R⁴.–F.o.–12 fr.

466. NERO. CLAV. CAES. AVG. IMP. VOLVMNIO. LVPINO. *pro* LVRINO. IIV. Même tête de Néron, avec le sceptre.

℞. NERO. CLAV. CAES. AVG. IMP. OCTAVIA. AVGVSTI. Mêmes têtes affrontées, avec les mêmes attributs. . . . . Æ.7.–R³.–F.o.–9 fr.

467. NERO. CLAV. CAES. AVG. IMP. LVPINO. *pro* LVRINO. VOLVMNIO. IIV. Même tête de Néron, avec le sceptre.

---

(*a*) Pellerin a cru voir un temple près de cette figure; mais je pense que c'est plutôt une draperie [illegible] tient de la main dr. *Voyez Lettres, p.* 165, *n°.* 5.

℞. NERO. CLAV.....ET. OCTAVIA. AVG. Mêmes têtes affrontées de Néron et d'Octavie, avec les mêmes attributs. . . . . Æ.7.–R³.–F.o.–9 fr.

468. Autre presque semblable. . Æ.7.–R³.–F.o.–9 fr.

469. .....CAES. AVG. IMP. LVPINO..... *pro* LVRINO. Tête de Néron, à droite, avec un sceptre sur l'épaule gauche.

℞. NERO. CLA.....TAVIA. AVG. Têtes nues et affrontées de Néron et d'Octavie; l'une surmontée d'un croissant et l'autre d'une étoile. Æ.7.–R³.–F.o.–9 fr.

470. NEPΩN. KAICAP. Tête nue de Néron, à dr.

℞. Légende effacée. Tête d'Octavie, tournée vers la droite. . . . . Æ.3½.–R⁶.–F.*.–18 fr.

## *Nero et Poppaea.*

471. NEPΩN. KAIΣAP. ΣEBAΣTOΣ. Tête laurée de Néron, à droite.

℞. ΠOΠΠAIA. NEPΩNOΣ. ΣEB..... Tête de Poppée, à droite. . . . . Æ.4.–R⁸.–F.o.–300 fr.

472. NEPΩNA. ΠOΠΠAIAN. ΣEBAΣTOYΣ. Têtes affrontées de Néron et de Poppée.

℞. ΘEAN. PΩMHN. Tête tourrelée de Rome. ☞ *Vaillant Num. græca.* . . . Æ.4.–R⁵.–F.o.–12 fr.

473. NEPΩNOΣ. ΣEBAΣTOY. Tête laurée de Néron, à droite.

℞. ΠOΠΠAIAΣ. ΣEBAΣTHΣ. Tête de Poppée, à droite. . . . . Æ.7.–R⁵.–F.o.–20 fr.

474. Trois autres presque sembl. Æ.7.–R⁵.–F.o.–20 fr.

475. NEPΩN. CEBAΣTOC. Tête laurée de Néron, à dr.

℞. ΠOΠΠAIA CEBACTH. KAAY..... Poppée

assise, tournée à gauche, tenant dans la main dr. des épis, la g. sur la haste pure. (*a*). Æ.8.–R⁶.–F.*.–30 fr.

### *Claudia et Poppaea.*

476. DIVA. CLAVD. NER. F. Femme debout dans un temple de forme ronde.

℞. DIVA. POPPAEA. AVG. Femme assise dans un temple distyle. . . . . Æ.5.–R⁸.–F.o.–40 fr.

### *Otho.*

477. AYTOKPATΩP. OΘΩ.....(*Rétrograde*). Tête nue d'Othon, à droite.

℞. ΕΠ. ΑΝΘ. ΣΙΑΩΝΟΣ. (*Boustrophedon*). Diane chasseresse allant à dr. (*b*). ⊡. Æ.6.–R⁶.–F.o.–60 fr.

Mus. Sanclem. num sel. II. pag. 125.

### *Vespasianus.*

478. .....PATΩP. OYΕΣΠΑΣΙΑ..... Tête laurée de Vespasien, à droite.

℞. ΕΠΙ. ΑΝΘΥΠΑ..... Jupiter assis sur un siège, à gauche, tenant de la main dr. un foudre, la gauche sur la haste pure. . . . Æ.7.–R³.–F.o.–9 fr.

479. AYT. KAI. OYΕΣΠ. ΥΠΑΤΟ. Γ. Tête laurée de Vespasien, à droite.

℞. Sans légende. Diane chasseresse marchant vers la dr., portant la main dr. à son carquois et tenant un arc dans la gauche. . . . . Æ.4½.–R¹.–F.o.–2 fr.

480. Deux autres presque sembl. Æ.4½.–R¹.–F.o.–2 fr.

---

(*a*) Cette médaille a été frappée sur une autre; on aperçoit encore sous la femme assise les vestiges d'une tête imberbe jeune.

(*b*) Médaille attribuée aux Crétois.

481. ΑΥΤ. ΚΑΙ. ΟΥΕΣΠ. ΥΠΑ. ΤΟ. Z. Tête laurée de Vespasien, à droite.

℞. Sans légende. Jupiter assis sur un siège, à g., tenant un foudre dans la main droite et la haste dans la gauche. . . . . Æ.6.–R¹–F.o.–3 fr.

482. Autre, avec ΥΠΑ. ΤΟ. Η. . Æ.6.–R¹.–F.o.–3 fr.

## *Vespasianus et Titus.*

483. ΑΥΤ. Κ. ΟΥ..... Tête laurée de Vespasien.

℞. ΚΑΙΣΑΡ. Τ..... Tête laurée de Titus. C. *M. Sancl. num. sel.* II. 144. . Æ.6.–R¹.–F.*.–6 fr.

## *Vespasianus et Domitianus.*

484. ΑΥΤΟΚΡΑ. ΚΑΙCΑΡ. ΟΥЄCΠΑCΙΑΝΟC. CЄΒΑCΤΟC. Tête laurée de Vespasien, à droite.

℞. ΔΟΜΙΤΙΑΝΟC. ΚΑΙCΑΡ. CЄΒ. ΥΙΟC. ΕΤ. Θ. (an 9). Domitien debout, vêtu de la toge, tenant de la main dr. une branche d'oliv. . Æ.6.–R⁶.–F.*.–60 fr.

## *Titus et Domitianus.*

485. .....ΤΙΤΩ. ΚΑΙCΑΡΙ. CЄΒ. V..... Tête laurée de Titus, à droite.

℞. ΔΟΜΙΤΙΑΝΩ. ΚΑΙCΑΡΙ. Tête laurée de Domitien, à gauche. . . . . Æ.6½.–R⁵.–F.*.–24 fr.

## *Titus.*

486. ΑΥΤΟΚΡΑ. ΤΙΤΟΣ. ΚΑΙΣΑΡ. Tête laurée de Titus, à droite.

℞. ΙΟΥΔΑΙΑΣ. ΕΑΛΩΚΥΙΑΣ. Trophée au pied duquel est une femme prosternée, d'un côté, et un bouclier de l'autre. . . . . Æ.6½.–R³.–F.o.–9 fr.

487. Autre, avec ΙΟΥΔΑΙΑC. ΕΑΛΩΚΥΙΑC. Même type. . . . . Æ.6½.–R³.–F.o.–9 fr.

488. ΑΥΤΟΚΡ. ΤΙΤΟΣ. ΚΑΙΣΑΡ. Tête laurée de Titus, à droite.

℞. ΙΟΥΔΑΙΑΣ. ΚΑΛΩΚΥΙΑΣ. *vel* ΚΑΛΩΚΥΙΑC. Victoire debout, tournée à dr., écrivant sur un bouclier attaché à un palmier. . . . Æ.5.–R².–F.o.–4 fr.

489. ΑΥΤ. ΤΙΤΟΣ. Σ..... Tête laurée de Titus, à droite.

℞. Sans légende. Deux figures militaires nues, debout, chacune la tête casquée et armée d'un petit bouclier rond. . . . . Æ.6.–R².–F.o.–6 fr.

## *Julia Titi.*

490. IVLIA. AVGVSTA. DIVI. TITI. F. Tête de Julie, à droite.

℞. VESTA. Vesta assise sur un siège, à g., tenant sur la main droite le *palladium* et la haste transversale dans la gauche. (*a*). . . . Æ.2.–R⁶.–F.*.–80 fr.

## *Domitianus.*

491. IMP. CAES. DOMITIAN. AVG. P. M. COS. VIII. Tête laurée de Domitien, à droite.

℞. CAPIT. RESTIT. Jupiter-*Capitolinus* assis entre deux figures debout dans un temple tétrastyle. (*b*). . . . . Æ.6.–R⁶.–F.*.–80 fr.

492. IMP. CAES. DOMITIAN. AVG. P. M. COS. VIII. Tête laurée de Domitien, à droite.

℞. Sans légende. Aigle légionnaire entre deux enseignes romaines. . . . . Æ.7.–R⁶.–F.*.–48 fr.

---

(*a*) Médaillon frappé en Asie.

(*b*) Fabrique d'Asie, ainsi que les deux n^os. suivans.

493. IMP. CAESAR. DOMITIANVS. AVG. Tête laurée de Domitien, à droite.

℞. Sans légende. Aigle légionnaire entre deux enseignes romaines. . . . . Æ.7.–R⁵.–F.*.–48 fr.

494. AYT. KAI. ΔOMITIANOC. CEBACTOC. ΓEPM. Tête laurée de Domitien, à droite.

℞. Sans légende. L'empereur dans un quadrige triomphal, allant à droite. . . Æ.5.–R⁴.–F.*.–50 fr.

495. AY. ΔOMITIANOΣ. KAIΣAP. ΣEB. ΓEP. Tête laurée de Domitien, à droite.

℞. ΣEBAΣTH. OMONOIA. Cérès debout, vêtue de la *stola*, tenant dans la main droite des épis, la gauche sur la haste. . . . . Æ.7.–R⁴.–F.o.–12 fr.

496. AYT. ΔOMITIANOΣ. KAIΣAP. ΣEB. ΓEPM. Tête laurée de Domitien, à droite.

℞. OMONOIA. ΣEBAΣTH. Cérès debout, tenant de la main dr. des épis et de la gauche un flambeau; à ses pieds, un serpent. □. *Eckhel. Cat. mus. Vind.* II. *pag.* 157. *n°.* 353. . . . . Æ.6.–R⁴.–F.o.–12 fr.

497. .....ΔOMITIANOΣ. KAIΣAP..... Même tête.

℞. ΣEBAΣTH. OMONOIA. Femme debout, tenant une branche d'olivier de la main dr. et une corne d'abondance de la gauche. . . . Æ.9¼.–R⁴.–F.o.–24 fr.

498. AYT. ΔOMITIANOΣ. KAIΣAP. ΣEB. ΓEP. Tête laurée de Domitien, à droite.

℞. ΣEBAΣTH. OMONOIA. Tête voilée et diadémée de femme, à gauche; devant, une tête de pavot entre deux épis. . . . . Æ.8.–R⁵.–F.o.–24 fr.

499. KAICAP. ΔOMITIANOC. Tête laurée, à droite.

℞. ЄΠΙ. NЄOKYΔOY. ΘA. Temple hexastyle, vu en face. (*a*). . . . . Æ.6.–R³.–F.b.–6 fr.

500. ΔOMITIANOC. KAICAP. Tête laurée de Domitien, à droite.

℞. ЄΠΙ. NЄOKYΔOY..... Jupiter assis, à g., tenant des épis et la haste. . . . . Æ.8.–R⁶.–F.o.–3o fr.

501. Autre, avec ЄΠΙ. AΓAΘΩNOC. ΘA. Jupiter assis, tenant de la main dr. des épis et de la gauche la haste. ◻. *Vaillant Num. græca.* . . Æ.4.–R³.–F.o.–6 fr.

502. AYT. ΔOMITIANOC. KAIC. Tête laurée de Domitien, à droite.

℞. ЄΠΙ. KAICЄNNIOY. ΓAΛΛΔOY. Serpent dressé, à droite, et replié. (*b*). . . . . Æ.4.–R⁴.–F.o.–8 fr.

503. Autre, avec ЄΠΙ. KAIΣЄNNIOY. ΓAΛΛΔOY. Deux serpens enlacés. ◻. *Vaill. l. c.* Æ.4.–R³.–F.o.–6 fr.

504. Autre, avec ЄΠΙ. M. MAPIOY. POYΦOY. ANΘYΠATOY. Bouclier avec un javelot. ◻. *Vaill. Numismata græca.* . . . . . Æ.4.–R⁴.–F o.–8 fr.

505. Autre, avec ЄΠΙ. ΠPO. ЄMIΛIOY. ANTΩNIOY. NAZΩNOC. Bouclier et jav. ◻. Æ.4.–R⁴.–F.o.–8 fr. Vaillant. l. c.

506. KAIΣAP. ΔOMI. ΣЄB. YIOΣ. Tête laurée de Domitien, à droite.

℞. Sans lég. Deux guerriers presque nus, armés de boucliers et combattant. . . Æ.5½.–R7.–F.*.–6o fr.

---

(*a*) Vaillant regardoit cette médaille et les deux suivantes comme frappées à Thasos; je les crois de fabrique crétoise. Les médailles de Trajan, décrites pag. 695, sous les numéros 555, 556, 557 et 558, sont de même fabrique.

(*b*) Cette médaille et les deux suivantes ont été attribuées par Vaillant aux Nicomédiens.

507. ....TIANVS. CAES. AVG. GERM..... Tête laurée de Domitien, à droite.

℞. Sans légende. Pallas debout sur une proue de vaisseau, à droite, lançant un javelot de la main dr., la gauche armée d'un bouclier; derrière elle, un trophée; devant, une palme. . . Æ.8.–R¹.–F.*.–6 fr.

508. IMP. DOMITIANVS. CAES. AVG. GERMANICVS. Même tête, à gauche.

℞. Sans légende. Pallas debout, la main droite sur un trophée, la gauche armée d'une lance et d'un bouclier. . . . . Æ.6.–R¹.–F.o.–3 fr.

## *Domitia.*

509. DOMITIA. AVGVSTA. Tête de Domitia, à dr.

℞. VENVS. AVG. Vénus victorieuse debout, à dr., le coude gauche appuyé sur une colonne, un casque sur la main droite et la haste transversale dans la gauche. (*a*). . . . . Æ.7.–R⁶.–F.*.–100 fr.

## *Domitianus et Domitia.*

510. IMP. CAESAR. DOMITIANVS. AVG. Tête laurée de Domitien, à droite.

℞. DOMIT. DOMITIAN. AVG. P. M. COS. VI... Tête de Domitia, à droite. (*b*). . Æ.7.–R⁸.–F.*.–150 fr.

511. ΔOMITIANOΣ. KAI..... Tête laurée de Domitien, à droite.

℞. ΔOMITIA. ΣEBAΣTH. Tête de Domitia, tournée à droite. . . . . Æ.6.–R⁴.–F.o.–12 fr.

---

(*a*) Médaillon frappé en Asie.

(*b*) *Idem.*

512. ΔOMITIANOC. KAICAP. CЄB. ΓЄPMANIKOC. Tête laurée de Domitien, à droite.

R/. ΔOMITIA. CЄBA.....N. Tête de Domitia, à gauche. . . . . Æ.5½.–R6.–F.o.–20 fr.

513. ΔOMITIANOC. CЄ. Tête laurée de Domitien, à droite.

R/. ΔOMITIAN. CЄBACTHN. Tête de Domitia, à droite. . . . . Æ.3½.–R4.–F.o.–10 fr.

514. ΔOMITIA. CЄBACTH. Tête de Domitia.

R/. KAICAP. ΔOMITIA..... Tête laurée de Domitien. . . . . Æ.4½.–R4.–F.o.–10 fr.

## *Nerva.*

515. IMP. NERVA. CAES. AVG. P. M. TR. POT. P. P. COS. III. Tête laurée de Nerva, à droite.

R/. COM. AS. L'empereur dans un temple distyle, couronné par une femme tenant une corne d'abondance; sur la frise du temple, on lit : ROMA. ET. AVG. (*a*). . . . . Æ.6½.–R6.–F.*.–60 fr.

516. IMP. NERVA. CAES. AVG. P. M. TR. POT. P. P. Même tête.

R/. COS. III. Simulacre de la Diane de Perga dans un temple distyle; sur la frise du temple, on lit : DIANA. PERG. . . . . Æ.7.–R6.–F.*.–60 fr.

517. AYTOKPA. NЄPOYAC. KAICAP. CЄBACTOC. Y–ΠAT. Γ. Tête laurée de Nerva, à droite.

R/. ЄΛЄYΘ. ΔHMOY. La Liberté debout, avec ses attributs. (*Petit médaillon*). Æ.6.–R5.–F.*.–48 fr.

518. AYTOKPAT. NЄPOYAC. KAICAP. CЄBACTOC. Y–ΠAT. Δ. Même tête.

---

(*a*) Ce médaillon et le suivant ont été frappés en Asie.

℞. TYXH. CEBACTOY. La Fortune debout, avec ses attributs. . . . . Æ.5.–R⁵.–F.*.–48 fr.
Petit médaillon.

519. AYTOKP. *vel* AYTOKPAT. NEPOYAC. KAICAP. CEBACT. AY. *melius* AY. (*a*). Tête laurée de Nerva, à droite.

℞. YΠATOY. TPITOY. Deux lyres; au-dessus, une chouette. ☐. . . . . Æ.4. (*b*)–R³.–F.*.–12 fr.
Eckhel. Cat. mus. Vindob. pag. 160. n°. 86.

## *Trajanus.*

520. IMP. CAES. NERVA. TRAIAN. AVG. GERM. P. M. Tête laurée de Trajan, à droite.

℞. TR. POT. COS. II. Temple distyle dans lequel est l'empereur debout, en habit militaire, couronné par une femme tenant une corne d'abondance; sur la frise du temple, on lit : ROMA. ET. AVG.; à l'exergue, COM. ASI. (*c*). . . . . Æ.6.–R⁶.–F.*.–60 fr.

521. IMP. NERVA. CAES. TPAIAN. AVG. GERM. P. M. TR. P. P. P. Même tête.

℞. COS. II. Simulacre de la Diane de Perga dans un

---

(*a*) Ces lettres AY. pour AYKIΩN. que l'on remarque toujours dans le champ de cette médaille, avoient été mal lues par Eckhel, ce qui lui a fait ranger cette médaille, dans le catalogue de Vienne, comme incertaine. Le même type se trouve à Domitien et à Trajan, mais sans les lettres AY. *Voyez* Lycia in genere, Tom. III. pag. 430.

(*b*) Si cette médaille est de bronze, comme l'indique le catalogue de Vienne, elle doit être moulée sur l'argent, ou elle étoit originairement fourrée.

(*c*) Fabrique d'Asie, ainsi que les deux médaillons qui suivent.

temple distyle; sur la frise du temple, on lit : DIANA. PERG . . . . . Æ.7.–R5.–F.*.–48 fr.

522. IMP. NERVA. CAES. TRAIAN. AVG. GERM. P. M. TR. P. P. P. Tête laurée de Trajan, à droite.

℞. COS. II. Six épis liés. Æ.6½.–R4.–F.*.–30 fr.

523. AYTOKP. KAIC. NEP. TPAIANOC. CEB. ΓEPM. Tête laurée de Trajan, à droite.

℞. ΔHMAPX. EZ. YΠAT. B. Buste de femme, à gauche, vêtu de la toge, la tête coiffée d'une tiare, tenant un sceptre de la main droite et un rouleau dans la gauche. (*Petit médaillon*). Æ.5.–R4.–F.*.–30 fr.

524. Autre, avec ΔHM. EZ. YΠAT. B. Femme assise sur un siège, à g., tenant une patère de la main dr. et une haste transversale de la g. . . . Æ.4.–R3.–F.*.–6 fr.

525. Même légende et même tête.

℞. ΔHMAPX. EZ. YΠAT. B. Buste d'un homme barbu, à dr., couvert d'un ample vêtement, la tête coiffée d'une tiare; devant, un sceptre (*a*). *Peller. Mel.* I. *p.* 182. *Pl.* VIII. *n°.* 1. . . . Æ.6.–R6.–F.*.–60 fr.

526. AYT. KAIC. NEP. TPAIANOC. CEB. ΓEPM. Tête laurée de Trajan, à droite.

℞. ΔHM. EZ. YΠAT. B. La Fortune debout, avec ses attributs. (*Petit méd^on.*). Æ.5.–R3.–F.*.–20 fr.

527. AYT. KAIC. NEP. TPAIANOC. CEB. ΓEPM. Tête laurée de Trajan, à droite.

℞. ΔHM. EZ... YΠAT. B. La Liberté debout, avec ses attributs. . . . . Æ.4.–R1.–F.*.–3 fr.

528. Autre, avec ΔHM. EZ. YΠAT. B. Deux mains jointes

(*a*) Ce buste est semblable à celui que l'on voit sur une médaille de bronze d'Hadrumetum. *Voyez* pag. 579. n°. 8.

tenant une enseigne militaire au-dessus d'une proue de vaisseau. . . . . Æ.4½.–R¹.–F.*.–3 fr.

529. AYTOKP. KAIC. NЄP. TPAIANOC. CЄB. ΓЄPM. Tête laurée de Trajan, à droite.

℞. ΔHMAPX. ЄΞ. YΠAT. B., en deux lignes, dans une couronne de laurier. . . . . Æ.7.–C.–F.*.–2 fr.

530. Autre semblable. . . . . Æ.5.–C.–F.*.–1 fr.

531. Autre. . . . . Æ.4½.–C.–F.*.–1 fr.

532. AYT. KAIC. NЄP. TPAIAN. CЄB. ΓЄPM. *vel* AYTOKP. KAIC. NЄP. TPAIANOC. CЄB. ΓЄPM. Tête laurée de Trajan, à droite.

℞. ΔHMAPX. ЄΞ. YΠAT. B. Caducée ailé occupant le milieu du champ. . . . . Æ.3½.–R¹.–F.*.–1 fr.

533. AYT. KAIC. NЄP. TPAIAN. CЄB. ΓЄPM. Même tête.

℞. ΔHMAPX. ЄΞ. YΠAT. B. Branche de laurier, arc et carquois. . . . . Æ.3.–R².–F.*.–2 fr.

534. AYTOKP. KAIC. NЄP. TPAIANOC. CЄB. ΓЄPM. Tête laurée de Trajan, à droite.

℞. ΔHMAPX. ЄΞ. YΠAT. Γ. Rome assise sur des armes, à gauche, une petite Victoire sur la main dr. et le *parazonium* dans la g. Æ.6.–R².–F.*.–20 fr.

535. AYT. KAIΣ. NЄP. TPAIAN. ΣЄB. ΓЄPM. Tête laurée de Trajan, à droite.

℞. ΔHMAPX. ЄΞ. YΠAT. Γ. Tête de Jupiter-Ammon, à droite. . . . . Æ.4½.–R¹.–F.*.–4 fr.

536. Autre sembl. (*Quinaire*). Æ.3.–R¹.–F.*.–2 fr.

537. AYTOKP. KAIC. NЄP. TPAIANOC. CЄB. ΓЄPM. ΔAK. Tête laurée de Trajan, à droite, avec la chlamyde sur l'épaule gauche.

℞. ΔHMAPX. ЄΣ. ΥΠΑΤ. Є. L'Arabie debout, vêtue de la *stola*, tenant une branche d'olivier dans la main droite et un faisceau dans la gauche; à ses pieds, un chameau. . . . . Æ.6½.–R⁵.–F.*.–48 fr.

538. ΑΥΤΟΚΡ. ΚΑΙC. ΝЄΡ. ΤΡΑΙΑΝΟC. CЄΒ. ΓЄΡΜ. ΔΑΚ. Tête laurée de Trajan, à droite, avec la chlamyde sur l'épaule gauche.

℞. ΔHMAPX. ЄΣ. ΥΠΑΤ. Є. Tête de Jupiter-Ammon, à droite. . . . . Æ.8½.–R¹.–F.*.–3 fr.

539. Autre semblable. . . . . Æ.6½.–R¹.–F.*.–2 fr.

540. ΑΥΤΟΚΡ. ΚΑΙC. ΝЄΡ. ΤΡΑΙΑΝΩ. ΑΡΙCΤΩ. CЄΒ. ΓЄΡΜ. ΔΑΚ. Tête laurée de Trajan, à droite, avec le *paludamentum*.

℞. ΔHMAPX. ЄΣ. ΥΠΑΤΟ. Ϛ. Tête de Jupiter-Ammon, à droite. . . . . Æ.4½.–R².–F.*.–6 fr.

541. ΑΥΤΟΚΡ. ΚΑΙC. ΝЄΡ. ΤΡΑΙΑΝΟC. CЄΒ. ΓЄΡΜ. ΔΑΚ. Même tête, sans le *paludamentum*.

℞. ΔHMAPX. ЄΣ. ΥΠΑΤΟ. Ϛ. Simulacre de la Diane de Perga dans un temple distyle; le fronton orné d'un aigle éployé. . . . . Æ.6.–R⁴.–F.*.–30 fr.

542. ΑΥΤΟΚΡ. ΚΑΙC. ΝЄΡ. ΤΡΑΙΑΝΟC. CЄΒ. ΓЄΡΜ. ΔΑΚ. Tête laurée de Trajan, à droite, avec la chlamyde sur l'épaule gauche.

℞. ΔHMAPX. ЄΣ. ΥΠΑΤ. Ϛ. Six épis formant une gerbe. . . . . Æ.6.–R⁴.–F.*.–30 fr.

543. Autre, avec ΔHMAPX. ЄΣ. ΥΠΑΤ. Ϛ. Trois enseignes militaires; sur celle du milieu, l'aigle romaine. . . . . Æ.6½.–R³.–F.*.–20 fr.

544. Autre semblable, mais la tête de Trajan avec le *paludamentum*. . . . . Æ.6.–R³.–F.*.–20 fr.

545. ΑΥΤ. ΚΑΙC. ΝЄΡ. ΤΡΑΙΑΝ. CЄΒ. ΓЄΡΜ. ΔΑΚ. Tête laurée de Trajan, à droite, avec la chlamyde sur l'épaule gauche.

℞. ΔΗΜΑΡΧ. ЄΞ. ΙϚ. ΥΠΑΤ. ϛ (*a*). L'Arabie debout, vêtue de la *stola*, tenant une branche d'olivier de la main droite et un faisceau de la gauche; à ses pieds, un chameau. . . . . AR.4½.–R².–F.*.–6 fr.

546. ΑΥΤΟΚΡ. ΚΑΙC. ΝЄΡ. ΤΡΑΙΑΝΩ. ΑΡΙCΤΩ. CЄΒ. ΓЄΡΜ. ΔΑΚ. Tête laurée de Trajan, à droite, avec le *paludamentum*.

℞. ΔΗΜΑΡΧ. ЄΞ. ΥΠΑΤΟ. ϛ. Chameau marchant à gauche. . . . . AR.4½.–R².–F.*.–6 fr.

547. ΑΥΤΟΚΡ. ΚΑΙC. ΝЄΡ. ΤΡΑΙΑΝΟC. CЄΒ. ΓЄΡΜ. ΔΑΚ. Tête laurée de Trajan, à droite, avec le *paludam*.

℞. ΔΗΜΑΡΧ.....ΥΠΑΤΟ. ϛ. Massue au milieu du champ. . . . . AR.4.–R².–F.*.–6 fr.

548. ΑΥΤΟΚ. ΚΑΙC. ΝЄΡ. ΤΡΑΙΑΝΩ. ΑΡΙCΤΩ. CЄΒ. ΓЄΡΜ. ΔΑΚ. (*b*). Tête laurée de Trajan, à dr., avec le *paludamentum*.

℞. ΔΗΜΑΡΧ. ЄΞ. ΥΠ[illegible]Ο. ϛ. Buste de femme, tourné vers la gauche, la poitrine vêtue de la *stola*, tenant dans la main droite un sceptre et dans la gauche une coupe. . . . . AR.4.–R³.–F.*.–9 fr.

549. ΑΥΤΟΚ. ΚΑΙC. ΝЄΡ. ΤΡΑΙΑΝΟC. CЄΒ. ΓЄΡΜ. ΔΑΚ. Tête laurée de Trajan, à droite, avec le *paludam*.

---

(*a*) Le Père Khell, dans son supplément à Vaillant, p. 59, rapporte une médaille semblable avec ΥΠΑ. Є.

(*b*) Quelquefois on lit: ΑΥΤΟΚΡ. ΚΑΙC. ΝЄΡ. ΤΡΑΙΑΝΟC. CЄΒ. ΓЄΡΜ. ΔΑΚ.

℞. ΔΗΜΑΡΧ. ЄΞ. ΥΠΑΤΟ. ς. Victoire marchant à dr., tenant une couronne dans la main droite et une palme dans la gauche. . . . . Æ.4.–R².–F.*.–6 fr.

550. ΑΥ. ΝΕΡ. ΤΡΑΙΑΝΟΣ. ΚΑΙΣΑΡ. ΣΕ. ΓΕΡ. Δ. Tête laurée de Trajan, à droite.

℞. ΟΜΟΝΟΙΑ. Femme debout, vêtue de la *stola*, tenant des épis de la main droite, la gauche appuyée sur la haste pure. . . . . Æ.6½.–R².–F.o.–6 fr.

551. ΑΥΤ. ΝΕΡΟΥΑΣ. ΤΡΑΙΑΝΟΣ. ΚΑΙΣΑΡ. ΣΕΒΑ.... Tête laurée de Trajan, à droite.

℞. ΟΜΟΝΟΙΑ. ϹЄΒΑϹΤΗ. Femme debout, vêtue de la *stola*, ayant une branche d'oliv. dans la main dr. et une corne d'ab. dans la g. Æ.9½.–R².–F.o.–12 fr.

552. ΑΥΤ. ΝΕΡ. ΤΡΑΙΑΝΟϹ. ΑΡΙϹ. ΑΥ. ϹЄΒΑ. ΓϹΡ. Tête laurée de Trajan, à droite.

℞. ΟΜΟΝΟΙΑ. ϹЄΒΑϹΤΗ. Femme debout, vêtue de la *stola*, tenant des épis de la main dr., la gauche sur la haste. . . . . Æ.7.–R².–F.o.–6 fr.

553. ΑΥΤ. ΝΕΡ. ΤΡΑΙΑΝΟΣ. ΚΑΙΣΑΡ. ΣΕΒ..... Tête laurée de Trajan, à droite.

℞. ΕΙΡΗΝΗ. ΣΕΒΑΣΤΗ. Femme debout, vêtue de la *stola*, tenant de la main droite un caducée ou une branche d'olivier, et de la gauche une corne d'abondance. . . . . Æ.9½.–R².–F.o.–12 fr.

554. ΑΥΤ. ΚΑΙ. ΝΕΡ. ΤΡΑΙΑΝΟϹ. ΑΡΙϹΤΟϹ. ΓΕΡ. ΔΑΚ. Tête laurée de Trajan. à droite.

℞. ϹЄΒΑϹΤΟΥ. La Fortune debout, avec ses attributs. . . . . Æ.6.–R².–F.o.–6 fr.

555. ΤΡΑΙΑΝΟϹ. ΚΑΙϹΑΡ. Tête laurée de Trajan, à droite.

℞. ЄΠΙ. ΑΛЄΞΑΝΔΡΟΥ. ΑΡΙϹΤΑΡ. Jupiter assis sur

un siège et tourné à gauche, couvert du *pallium*, tenant deux épis de la main droite, la gauche appuyée sur la haste pure. . . . . Æ.9½.–R¹.–F.b.–4 fr.

556. TPAIANOC. KAICAP. Tête laurée de Trajan, à droite; dessus, une contre-marque.

℞. ЄΠI. AA/....ΔPOY (*Sic*). APICTA. Jupiter assis sur un siège et tourné à gauche, couvert du *pallium*, tenant deux épis de la main droite, la gauche appuyée sur la haste pure. . . . . Æ.9.–R¹.–F.b.–4 fr.

557. Autre, avec ЄΠI. AAЄ..... APICTAPXOY. Même type de Jupiter assis. . Æ.9.–R¹.–F.b.–4 fr.

558. TPAIANOC..... Tête laurée, à droite.

℞. .....POY. APICTAPX..... Temple hexastyle. . . . . Æ.5½.–R².–F.b.–2 fr.

559. AYT. KAI. NEP. TPAIANOC. APICT. CЄB. Γ. Δ. Tête laurée de Trajan, à droite.

℞. Autel; à l'exerg., ΔIOC. Æ.5.–R³.–F.o.–6 fr.

560. AYT. TPAIANON. KAI. CЄ. ΓЄP. ΔA. Tête laurée de Trajan, à droite.

℞. Autel; dessous, ΔIOC. (*a*). Æ.5.–R³.–F.o.–6 fr.

561. Légende entièrement effacée. Tête laurée de Trajan, à droite.

℞. APICTOC. Cavalier courant au galop, tourné à droite. . . . . Æ.4.–R⁴.–F.*.–8 fr.

562. AYT. N̄EPOYAΣ. TPAIANOΣ. KAIΣAP. ΣЄ. ΓЄP. Δ. Tête laurée de Trajan, à droite.

---

(*a*) Cette médaille et la précédente sont attribuées à Nicée de Bithynie; le type paroit représenter l'autel de Jupiter *Agoræus*. *Voyez* Tom. II. pag. 452. n°. 218.

℞. NEIKH. AAK. CЄBACTOY. Victoire debout, la main droite posée sur un trophée et tenant une palme de la gauche. . . . . Æ.9.–R⁴.–F.*.–24 fr.

563. .....Tête de Trajan.

℞. APMENIA. Femme à genoux, portant la main droite sur un trophée et présentant de la gauche une couronne à l'empereur. (*a*). ◻. *Vaillant Numismata græca.* . . . . . Æ.9.–R⁵.–F.o.–3o fr.

564. Autre, avec AAKIA. Femme assise et éplorée près d'un trophée. ◻. *Vaill. l. c.* . Æ.9.–R⁵.–F.o.–3o fr.

565. Autre, avec ΠAPΘIA. Femme éplorée près d'un trophée, les mains liées derrière le dos. ◻. *Vaillant l. c.* . . . . . Æ.9.–R⁵.–F.o.–3o fr.

566. Autre, avec PΩMH. Buste casqué de la déesse Rome. ◻. *Vaillant l. c.* . . . Æ.9.–R⁴.–F.o.–24 fr.

## *Plotina et Marciana.*

567. TRAIANVS. AVG. Tête laurée de Trajan.

℞. PLOTINA. AVG. MARCIANA. AVG. Têtes affrontées de Plotine et de Marciane. ◻. *Vaillant num. in col. perç. T.* I. *p.* 219. . . Æ.4.–R⁸.–F.o.–5o fr.

## *Hadrianus.*

568. HADRINVS (*Sic*). ...GVS... Tête nue d'Hadrien, à droite.

℞. COS. III. Simulacre de Junon-Samienne debout entre deux épis. (*b*). . . . . Æ.7.–R⁴.–F.*.–3o fr.

---

(*a*) *Voyez* les variétés décrites Tom. IV. pag. 457 et suiv.

(*b*) Ce médaillon et ceux qui suivent, jusqu'au n°. 582, ont été frappés en Asie.

569. HADRIANVS. AVGVSTVS. P. P. Tête nue d'Hadrien, à droite.

℞. COS. III. Diane d'Ephèse debout entre deux cerfs. . . . . Æ.8.–R4.–F.*.–30 fr.

570. Autre, avec DIANA. EPHESIA. Diane d'Ephèse debout entre deux cerfs. . . Æ.6½.–R4.–F.*.–30 fr.

571. HADRIANVS. AVG. COS. III. P. P. Tête nue d'Hadrien, à droite.

℞. DIANA. EPHESIA. Diane d'Ephèse debout entre deux cerfs. . . . . Æ.8.–R4.–F.*.–30 fr.

572. Autre, avec DIANA. EPHESIA. Diane d'Ephèse dans un temple tétrastyle. . . Æ.7.–R5.–F.*.–40 fr.

573. HADRIANVS. AVGVSTVS. P. P. Tête nue d'Hadrien, à droite.

℞. COS. III. Jupiter-*Laodicæus* debout, vêtu de la toge et regardant à gauche, la haste pure dans la main droite. . . . . Æ.7.–R5.–F.*.–40 fr.

574. Autre, avec COS. III. Neptune-*Ætophore* debout, ayant la main droite sur son trident posé sur un crabe. . . . . Æ.8.–R5.–F.**.–48 fr.

575. Autre, avec COS. III. Æsculape debout, avec ses attributs. . . . . Æ.7½.–R3.–F.*.–40 fr.

576. HADRIANVS. AVGVSTVS. P. P. Tête nue d'Hadrien, à droite, avec le *paludamentum*.

℞. COS. III. Pallas debout, tenant une patère dans la main dr. et une lance dans la gauche; à ses pieds, un bouclier. . . . . Æ.7.–R6.–F.o.–40 fr.

577. HADRIANVS. AVGVSTVS. P. P. Tête laurée d'Hadrien, à droite, avec le *paludamentum*; dessus, un monogramme en contre-marque.

℞. COS. III. Pallas debout dans un temple d'style. . . . . Æ.8.–R⁶.–F o.–40 fr.

578. Autre, avec COS. III. Apollon en habit de femme, le *plectrum* dans la main droite et une lyre dans la gauche. . . . . Æ.7.–R⁶.–F.o.–40 fr.

579. HADRIANVS. AVGVSTVS. P. P. Tête laurée d'Hadrien, à gauche, sans le *paludamentum*.

℞. COS. III. Femme debout, vêtue de la *stola*, tenant une branche d'olivier de la main droite et une corne d'abondance de la gauche; dans le champ, une ancre. . . . . Æ.8.–R⁵.–F.*.–40 fr.

580. HADRIANVS. AVGVSTVS. P. P. Tête nue d'Hadrien, à droite, avec le *paludamentum*.

℞. COS. III. Six épis liés. . Æ.7.–R³–F.*.–12 fr.

581. HADRIANVS. AVGVSTVS. P. P. Tête laurée d'Hadrien, à droite, sans le *paludamentum*.

℞. COS. III. Six épis. . . Æ.7.–R³.–F.*.–12 fr.

582. ...CAES. TRA. HADRIANO. A..... Tête nue d'Hadrien, à droite.

℞. COS. III. Cybèle assise, tournée à gauche, une patère dans la main dr. et le bras g. sur le *tympanum*; à ses pieds, un lion. . . . . Æ.6½.–R⁶.–F.*.–48 fr.

Médaillon fourré.

583. AY. TPAI. AAPIANON. Tête laurée d'Hadrien, à droite.

℞. IEPA. CYNKAHTOC. Tête jeune du Sénat, avec le *pallium*. . . . . Æ.4.–R².–F.o.–4 fr.

584. AYT. KAI. TPAI. AAPI. Tête laurée d'Hadrien, à droite.

ASHMOLEAN OXFORD MUSEUM

℞. B. C. Branche de laurier; le tout au milieu d'une couronne. . . . . Æ.3.–R³.–F.*.–6 fr.

585. KAICAP. AAPIANOC. Tête laurée.

℞. A. au milieu d'une couronne d'une forme insolite. (*Forte Argolis*). □. . . . Æ.6.–R³.–F.*.–9 fr.

Eckhel. Cat. mus. Vindob. Tom. I p. 122. n°. 9.

## *Antinoüs.*

586. ANTINOOY. HPΩOC. Tête d'Antinoüs, ornée du *lotus*.

℞. AYT. KAIC. AAPIANOC. CEB. Tête laurée d'Hadrien. □. . . . . Æ.5.–R⁶.–F.o.–30 fr.

Vaillant Numismata græca.

## *Hadrianus et Sabina.*

587. IMP. CAE. TRA. HAD. Tête laurée d'Hadrien, à droite, avec le *paludamentum*.

℞. SABINA. AVGVSTA. Tête de Sabine, tournée à droite. . . . . Æ.5½.–R⁶.–F.*.–24 fr.

## *Hadrianus et Antoninus-pius.*

588. IMP. CAES. TPAIAN..... HADRIAN..... Tête laurée d'Hadrien, à droite, avec le *paludamentum*.

℞. IMP. T. AEL. CAES..... Tête nue d'Antonin le pieux, à droite. . . . . Æ.5½.–R⁴.–F.o.–12 fr.

589. AYTO. KAI. CEBAC. Tête laurée d'Hadrien, à droite.

℞. AYTO. KAI. CEBAC. Tête laurée d'Antonin, à droite; devant, deux épis. . . Æ.3.–R³.–F.*.–6 fr.

590. Autre semblable, sans épis. . . Æ.3.–R³.–F.*.–6 fr.

## *Antoninus-pius.*

591. ΑΙΛΙΟC. ΑΝΤΩΝΕΙΝΟC. Tête laurée d'Antonin-le-pieux, à droite.

℟. H. dans une couronne. (*a*). ◻. *Eckhel. Cat. mus. Vindob.* I. *pag.* 119. . . Æ.4.–R³.–F.o.–6 fr.

592. ΑΥ. ΑΝΤΩΝΕΙΝΟC. Tête laurée d'Antonin-le-pieux.

℟. K. K. Guerrier nu, marchant, armé d'une lance et d'un bouclier. (*b*). ◻. *Eckhel. Cat. mus. Vind.* I. *pag.* 124. *n°.* 12. . . . . Æ.4.–R³.–F.o.–6 fr.

593. ...Τ. ΑΙΛΙΟC. Κ.....ΤΩΝΕΙΝΟC. Tête laurée d'Antonin-le-pieux, à droite.

℟. ΑΜΟΓ·ΜΙΚΗΤΩΝ (*Sic*). Diane d'Ephèse debout entre deux cerfs. . . . Æ.5½.–R⁵.–F.*.–20 fr.

594. ΚΑΙ. ΑΝΤΩΝΙΝΟC. ЄΥ. Tête laurée d'Antonin-le-pieux, à droite.

℟. ΑCΥ. ΑΥΤΟ. ΚΑΙ. ΙЄΡΑ. Figure debout, vêtue de la toge, à gauche, tenant une fleur dans la main droite. . . . . Æ.4.–R³.–F.o.–6 fr.

595. ΑΥ. Τ. ΑΙ. ΑΔΡΙ. ΑΝΤΩΝΕΙΝ... Tête laurée d'Antonin-le-pieux, à droite.

℟. Même tête incuse. . . . Æ.4.–R¹.–F.*.–2 fr.

## *Faustina-senior.*

596. ΦΑΥCΤЄΙΝΑ. CЄΒΑCΤΗ. Tête voilée de Faustine la mère, à droite.

---

(*a*) Médaille attribuée à l'Elide.

(*b*) Attribuée aux Crétois.

℞. AMMΩN. Buste de Jupiter-Ammon, tourné à droite. . . . . Æ.5.–R⁶.–F.o.–24 fr.

597. ΘЄA. ΦAYCTЄINA. Tête de Faustine la mère, à droite.

℞. AKTIA. au milieu d'une couronne d'épis. (*Quinaire* . . . . . Æ.3.–R².–F.*.–20 fr.

598. ΘЄA. ΦAYCTЄINA. Tête de Faustine la mère, à droite.

℞. ΠYΘIA. Couronne, vase et oiseau sur une table de forme carrée. . . . . Æ.6.–R³.–F.o.–9 fr.

599. Autre, avec ΠYΘIA., en ligne droite, dans une couronne. . . . . Æ.4.–R³.–F.o.–6 fr.

## *Antoninus-pius et Faustina-senior.*

600. AYT. K. T. AIA. AAP. ANTΩNЄINOC. Tête laurée d'Antonin-le-pieux.

℞. ΘЄA. ΦAYCTЄINA. Tête voilée de Faustine la mère. ☐. *Vaillant Num. gr.* Æ.6.–R⁵.–F.o.–24 fr.

## *Antoninus-pius et Marcus-Aurelius.*

601. .....AAPIANOC. ANTΩNEI..... Tête laurée d'Antonin-le-pieux, à droite, avec la chlamyde sur l'épaule gauche.

℞. M. AYPHAIOC. OYHPOC. KAICAP. Marc-Aurèle à cheval, armé d'une lance et allant au galop, à droite. . . . . Æ.8. R⁴.–F.*–12 fr.

## *Antoninus-pius, Annius-Verus et Faustina junior.*

602. ANTONINVS. AVG. Tête nue d'Antonin-le-pieux, à droite.

℞. VERVS. ET FAVSTINA. AV. Têtes affrontées et nues d'Annius-Vérus et de Faustine la jeune, vêtue de la *stola*. . . . . Æ.4½.-R⁵.-F.o.-15 fr.

603. Autre presque sembl. . . Æ.4½.-R⁵.-F.o.-15 fr.

### *Galerius-Antoninus et Faustina-sen.*

604. M. ΓΑΛΕΡΙΟC. ANTΩNINOC. *vel* ANTΩNEINOC. AYTOKPATOPOC. ANTΩNINOY. *vel* ANTΩNEINOY. YIOC. Tête nue de Galère-Antonin, à droite

℞. ΘEA. ΦAYCTEINA. Tête voilée de Faustine la mère, à droite. . . . . Æ.9½.-R7.-F.*.-100 fr.

605. Autre semblable. . . . . Æ.8.-R7.-F.*.-80 fr.

### *Marcus-Aurelius.*

606. AYTOKP. KAIC. M. AYPHA. ANTΩNEINOC. CEB. Tête barbue et laurée de Marc-Aurèle, à droite.

℞. ΔHMAPXK. EOYC (*Sic*). *vel* E. OYC. KΔ. Tête de Jupiter-Ammon, à dr. (*a*). Æ.8½.-R¹.-F.*.-3 fr.

607. .....AYPHA. ANTΩNEINOC. CEB Même tete.

℞. ΔHMAPXIK. EZOYC. KΔ. Tête de Jupiter-Ammon, à droite. . . . . Æ.6.-R¹.-F.*.-2 fr.

608. M. AYPHA. ANTΩNEINOC. CEB. Tête radiée et barbue de Marc-Aurèle, à dr., avec une cuirasse.

℞. ΔHMAPX. EZOYC. KΔ. Tête de Jupiter-Ammon, à droite. . . . . Æ.6½.-R¹.-F.o.-2 fr.

609. AYTOK. KAIC. M. AYPHA. ANTΩNEINOC. CEB. Tête laurée de Marc-Aurèle, à droite, avec le *palud.*

℞. ΔHMAPXIK. EZOYC. K5. Tête de Jupiter-Ammon, à droite. . . . . Æ.8½.-R¹.-F.*.-3 fr.

610. Autre semblable, mais la tête de Marc-Aurèle sans le *paludamentum*. . . . . Æ.8.-R¹.-F.*.-3 fr.

---

(*a*) On croit cette médaille et les suiv. de Caesarée de Cappadoce.

611. M. AYPHA. ANTΩNEINOC. CEB. Tête radiée de Marc-Aurèle, à droite, sans le *paludamentum*.

℞. ΔHMAPXIK. EZOYC. KΓ. Tête de Jupiter-Ammon, à droite. . . . . Æ.6.–R¹.–F.*.–2 fr.

612. DIVO. MAR. ANTONINO. Tête radiée et barbue de Marc-Aurèle, à droite.

℞. DIVO. AVG. PARENTI. Figure équestre allant à droite. . . . . Æ.6¼.–R⁵.–F.o.–20 fr.

613. .....ANTONIN. C. AVG. TR. P. X..... Tête laurée de Marc-Aurèle.

℞. RPLM.-MEON.–IPMIΣA.–INI....., le tout dans une couronne. □. . . . . Æ.9.–R⁵.–F.o.–30 fr.

Mus. Sanclem. num sel. Tom. II. pag. 255.

## *Marcus-Aurelius, Annius-Verus et Commodus.*

614. AY. KAIC. AYPHA. ANTΩNEINOC. Tête nue de Marc-Aurèle, à droite.

℞. M. AYPHAIOY. ANTΩNEINOY. YIOI. Têtes affrontées d'Annius-Vérus et de Commode. □. *Vaillant Numismata græca*. . . Æ.6.–R⁸.–F.o.–100 fr.

## *Marcus-Aurelius et L. Verus.*

615. AYT. KAI. M. AYP..... Tête laurée de Marc-Aurèle, à droite.

℞. AYT. KAI. A. AYP..... Tête nue de Lucius-Vérus, à droite. . . . . Æ.6.–R⁴.–F.*.–12 fr.

## *L. Verus.*

616. AY. KAI. OYHPOC. Tête laurée de Lucius-Vérus, à droite.

℞. Sans lég. et sans type. Æ.12.–R².–F.o.–20 fr.

617.

617. Légende altérée. Tête nue de Lucius-Vérus, à droite.

℞. A., au milieu d'une couronne d'épis. (*forte Argos Argolidis*). . . . . Æ.3.–R².–F.o.–6 fr.

## *Commodus.*

618. KOMMOΔωC.....VIω (*Sic*). Tête nue et imberbe de Commode, à droite, avec le *paludamentum*.

℞. ΓЄPMAN. CAPMAT. Autel de forme ronde orné d'une guirlande de fleurs; dessus, trois épis sur leur tige. . . . . Æ 6.–R⁸.–F.*.–100 fr.

619. AYT. KAI. M. AYP. KOMMOΔ..... Tête laurée de Commode.

℞. KЄΓNAYTIωN. La Fortune debout, avec ses attributs. ☐. . . . . Æ.6.–R⁴.–F.*.–12 fr.

Mus. Sanclem. num. sel. II. pag. 270.

620. Λ. KO. ANTΩN. Tête laurée de Commode, à dr.

℞. Même tête incuse. . . . Æ.5½.–R¹.–F.o.–2 fr.

## *Septimius-Severus.*

621. IMP. SEV. AVG..... *vel* SEVERVS. PIVS. AVG. Tête laurée de Septime-Sévère, à droite, avec le *paludamentum*.

℞. ANT. VVG (*Sic*). GET. CAE. Caracalla et Geta debout, se donnant la main, chacun vêtu de la toge; au milieu, dans le ch., $\frac{CH}{L}$ (*Sic*). Æ.7.–R¹.–F.o.–3 fr.

622. SEVERVS. PIVS. AVG. Même tête.

℞. ANT. AVGVS. GETA. Même type; au milieu, CO. LL (*forsan*) (*a*). . . . . Æ.6½.–R².–F.o.–6 fr.

(*a*) Pellerin a attribué cette médaille et la précédente à Lao-

## *Julia-Domna.*

623. .....IVL. DOM..... Tête de Julia-Domna, à droite.

℞. ANT. AVG. GET. CAE. Caracalla et Géta debout, vêtus de la toge et se donnant la main; au milieu, CH (*Sic*). . . . . Æ.6½.-R⁴.-F.o.-12 fr.
L

## *Caracalla.*

624. ANTWNEINOC. CEBAC. Tête laurée de Caracalla jeune, à droite, la poitrine cuirassée.

℞. AKTIA, écrit en ligne droite, au milieu d'une couronne d'épis. . . . . Æ.5.-R³.-F.*.-6 fr.

625. A. K. M. AY. ANTωNEINOC. Tête laurée de Caracalla jeune, à dr., la poitrine cuirassée.

℞. A., au milieu d'une couronne de lierre. (*forte Argos Argolidis*). . . . . Æ.4½.-R².-F.o.-4 fr.

## *Caracalla et Julia-Domna.*

626. AYT. K. M. AY. ANTωNEINOC. Tête laurée de Caracalla, à droite, avec le *paludamentum*.

℞. IOYAIA. ΔOMNA. CEB. Julia-Domna debout, vêtue de la *stola*, sacrifiant près d'un autel placé à sa droite. . . . . Æ.6½.-R⁴.-F.o.-12 fr.

---

dicée de Syrie et a lu CM. pour *Colonia Metropolis Laodicaea*; mais j'ai sous les yeux quatre exemplaires de la première qui justifient ma leçon. Ces médailles ne paroissent donc pas être de Laodicée; cependant leur fabrique est de la Séleucide ou de la Cœlésyrie. *Voyez* Mel. I. pag. 288.
L

### *Caracalla cum Julia-Domna, vel Plautilla.*

627. .....AYPH. AN..... Tête laurée de Caracalla, à droite.

℞. Légende altérée. Tête de Julia-Domna ou de Plautille, tournée à droite. . Æ.8.–R⁴.–F.o.–12 fr.

### *Caracalla et Geta.*

628. M. ANTΩNEINOC. AYΓOYCTOC. Tête laurée de Caracalla jeune, à droite, avec le *paludamentum.*

℞. AOY. CEΠ. ΓETAC. KAICAP. Tête nue de Géta, à dr., avec le *paludamentum.* Æ.8.–R⁴.–F.o.–12 fr.

629. M. ANTΩNINOC. AYΓOYCTOC. Tête laurée et barbue de Caracalla, à droite, avec le *paludamentum.*

℞. AYT. KAIC. Π. CEΠTIMIOC. ΓETAC. Tête laurée et barbue de Géta, à droite, avec le *paludamentum.* . . . . . Æ.7.–R⁴.–F.o.–12 fr.

### *Geta.*

630. Π. CEΠTIMIOC. ΓETAC. KAICAP. Tête nue de Géta, à droite, avec le *paludamentum.*

℞. Même tête incuse. . . . Æ.4½.–R⁴.–F.*.–8 fr.

### *Elagabalus.*

631. .....ANTΩNEINOC. C. Tête laurée d'Elagabale, à droite.

℞. ...AO..... Temple hexastyle, avec des dégrés pour y monter; au milieu, un simulacre de forme conique placé sur une base; à l'exergue, les lettres ΦA. . . . . Æ.6.–R⁴.–F.o.–12 fr.

632. AYT. K. M. AY. ANTΩNINOC. Tête laurée d'Elagabale, à droite.

℞. Même légende et même tête, mais incuses. ☐. (*a*). . . . . Æ.6.–R¹.–F.o.–2 fr.

## *J. Maesa.*

633. IVLIA. MAESA. AVG. Tête de Mæsa.

℞. COL. IVL. AV. C. OLBABEN. Le dieu *Lunus* à cheval, allant à droite. ☐. . . Æ.6.–R⁴.–F.o.–12 fr.

Vaillant Num. in col. percussa.

## *Gordianus-pius.*

634. .....Tête de Gordien-pie.

℞. NIKHΦOPIΩN. Jupiter – *Nicéphore* assis, la main gauche sur la haste ; à ses pieds, un aigle. (*b*). ☐. *Vaillant Numismata græca.* . . . . . Æ.6.–

635. IMP. GORDIANVS. PIVS. FEL. AVG. Tête laurée de Gordien-pie, à droite, la poitrine cuirassée.

℞. COL..... N. C. F. Temple avec un grand nombre de colonnes, vu de côté ; dans l'intérieur, un astre ; dans le ch., un oiseau. Æ.6.–R³.–F.o.–9 fr.

## *Gordianus-pius et Tranquillina.*

636. AYT. K. M. ANT. ΓOPΔIANOC. CЄB. Tête radiée de Gordien-pie, à droite, avec le *paludamentum*.

℞. CABЄIN. TPANKYΛΛЄINA. CЄBACTH. Tête de Tranquilline, à droite ; dessus, une contre-marque ; derrière, les lettres num. $\frac{Z}{C}$. Æ.7½.–R⁶.–F.o.–40 fr.

---

(*a*) Fabrique d'Edesse de la Mésopotamie.

(*b*) Médaille suspecte.

## *Nummi metallorum.* (*a*).

### *Trajanus.*

1. IMP. CAES. TRAIAN. AVG. GER. DAC. Tête laurée de Trajan.

℟. METALLI. VLPIANI. Femme debout, tenant de la main dr. une balance et de la gauche une corne d'abondance. ◻. (*b*). . . . . Æ.4.–R⁵.–F.*.–15 fr.

Eckhel Cat. mus. Vindob. pag. 172. n°. 365.

2. IMP. TRAIANO. AVG. GER. DACICO. TR. P. COS. V. P. P. Même tête.

℟. METALLI. VLPIANI. DELM. Même type. ◻. *Mus. Vindob.* . . . . . Æ.4.–R⁵.–F.*.–15 fr.

3. IMP. CAES. TRAIAN. AVG. GER. DAC. P. M. TR. P. COS. VI. P. P. Même tête.

℟. METALLI. VLPIANI. PANN. Même type. (*c*). ◻. *Morelli Specim. p.* 215. Æ.4.–R⁵.–F.*.–15 fr.

4. Tête radiée de Trajan.

℟. METALLI. PANNONICI., au milieu du champ

---

(*a*) Les médailles décrites sous ce titre ont été frappées sur le métal qui provenoit des mines de la Dalmatie, de la Germanie, de la Pannonie et de la Mœsie supérieure. Quelques antiquaires rangent ces médailles à ces différentes contrées ; mais il convient mieux, à cause de l'élégance de leur fabrique, de les classer parmi les médailles romaines, quoique le *senatus-consulto* ne s'y trouve pas marqué comme sur toutes les médailles impériales.

(*b*) N^os. 1 et 2. Dalmatia.

(*c*) N^os. 3 et 4. Pannonia.

de la médaille. ☐. *Gessner, ex mus. Pfau. Tab.* LXXXII. *n°.* 57. . . . . Æ.4.–R⁶.–F.*.–18 fr.

5. IMP. CAES. NERVA. TRAIAN. AVG. GERM. *vel* AVG. Tête laurée, à droite.

℞. DARD ANICI. (*a*). Femme debout, vêtue de la *stola*, tenant des épis de la main dr. et son vêtement de la gauche. . . . . Æ.4.–R⁵.–F.*.–12 fr.

6. ROMA. Tête casquée de Rome.

℞. DARDANICI. Même type que le précédent. ☐. *Mus. Vindob.* . . . . . Æ.4.–R⁶.–F.*.–18 fr.

## *Hadrianus.*

7. HADRIANVS. AVGVSTVS. P. P. Tête laurée d'Hadrien, à droite.

℞. AELIANA. PINCENSIA, en trois lignes, dans une couronne de laurier. (*b*). Æ.4½.–R⁵.–F.**.–18 fr.

8. Autre semblable. . . . . Æ.3.–R⁵.–F.**.–15 fr.

9. Sans légende. Tête barbue casquée, à droite, peut-être d'Hadrien.

℞. METAL. DELM. Cuirasse. Æ.3.–R¹.–F.*.–3 fr.

10. Sans légende. Tête jeune laurée.

℞. METAL. DELM. (*c*). Cerf debout. ☐. *Mus. Vindobon.* . . . . . Æ.3.–R³.–F.*.–6 fr.

11. IMP. CAESAR. TRAIAN. HADRIANVS. AVG. Tête laurée d'Hadrien, à droite.

℞. MET. NOR. (*d*), en deux lignes, dans une couronne civique. . . . . Æ.4.–R⁶.–F.**.–20 fr.

---

(*a*) N^os 5 et 6. Dardania Mœsiae superioris.

(*b*) N^os. 7 et 8. Pincum Mœsiae superioris.

(*c*) N^os. 9, 10 et 12. Dalmatia.

(*d*) Noricum Mœsiae superioris.

*Antoninus-pius.*

12. Sans légende. Tête casquée d'Antonin-le-pieux, à droite.

℞. METAL. DELM. Cuirassé. Æ.3.–R².–F.*.–4 fr.

## *Rois incertains.*

1. Tête ceinte d'un diadème, à g., les cheveux bouclés et la barbe naissante; en partant du sommet de la tête, on lit : OIOIOIMNHVX.; et en revenant ensuite par le haut du diadème, on lit, de droite à gauche, en rétrograde : OCARVIENICI.

℞. Taureau marchant à gauche et baissant la tête; devant, une étoile; autour, RIIICMIICA. ☐. *Cat. d'Ennery, p.* 10. *n°.* 79. . Æ.5.–R✱.–F.o.–600 fr.

2. Tête d'enfant, vue de face.

℞. AAEIAPO..... Cheval paissant, tourné vers la droite. . . . . EL.1½.–R⁸.–F.o.–120 fr.

3. Tête virile imberbe nue, à gauche.

℞. ....APΔPOΣ (*forsan*). Cheval paissant, tourné vers la gauche. . . . . Æ.½.–R⁸.–F.o.–120 fr.

Cabinet de M. Cousinery.

4. Tête virile imberbe laurée.

℞. AYKKEIOY. Hercule assis à terre, saisissant le lion de la main gauche et le frappant avec le poing dr. ☐. *Eckhel num. vet. p.* 223. Æ.6.–R⁸.–F.*.–200 fr.

5. Tête d'un jeune homme, à droite, couverte sur le devant d'un petit chapeau assujetti par un lien.

℞. A..... Partie antérieure d'un lion tourné

à droite, dévorant une tête de sanglier; le tout dans un carré creux. (*a*). . . . Æ.2.–R⁸.–F.a**.–200 fr.

6. Tête imberbe, couverte d'un chapeau plat.

℞. Partie antérieure d'un lion, à dr. □. *Hunter. Tab* 68. *n°.* XXI. . . . . Æ.2¼.–R⁶.–F.*.–18 fr.

7. Tête d'un jeune homme, à droite, ceinte d'un diadème ou d'un lien.

℞. ..AY..ANI. (*b*). Partie antérieure d'un lion, à droite. □. . . . . Æ.3.–R⁶.–F.o.–20 fr.

Eckhel. Cat. mus. Vindob. I. pag. 289. n°. 33.

8. Tête imberbe d'un héros, à gauche, avec un casque recourbé comme Persée, mais terminé par une tête d'oiseau de proie (*c*).

℞. Légende effacée. Bœuf à tête humaine barbue, debout, à gauche, et vomissant des eaux; dessous, un crabe. . . . . : . Æ.5.–R⁵.–F.*.–18 fr.

9. Tête imberbe, à dr., ceinte d'un diadème.

℞. Légende altérée. Casque □. *Neum. pop. et reg. num. vet.* II. *p* 171. *n°.* 4. Æ.3½.–R⁶.–F.*.–24 fr.

10. Tête nue et imberbe, à droite.

℞. A. Proue de vaisseau. □. *Neumann. l. c. pag.* 174. *n°.* 10. . . . . Æ.5.–R⁴.–F.o.–8 fr.

11. Tête imberbe, couverte d'un *pileus*, à droite.

---

(*a*) Médaille attribuée par Pellerin à Aornus d'Epire, mais selon M. Sestini, d'AEropus III, roi de Macédoine. *Voyez* Lettere VII. pag. 17.

(*b*) Cette médaille paroît appartenir à Pausanias, roi de Macédoine. Le même type est connu en argent.

(*c*) Cette tête a été faussement attribuée par Dutens à Mamercus, tyran de Catane; la médaille paroît être d'Alontium de Sicile.

℞. Proue de vaisseau. (*a*) ◻. *Neumann. l. c. pag.* 156. *n°.* 11. . . . . Æ.3.–R⁵.–F.o.–4 fr.

12. Tête voilée de femme et couronnée peut-être d'épis.

℞. ΒΑΣΙΛ. ΣΑΡΙ . Deux épis debout. ◻. *Froelich. Notit. elem. pag* 202 . . . Æ 4.–R⁶.–F.o.–18 fr.

13. Tête imberbe et nue d'un vieillard.

℞. ΒΑΣ. ΣΑΡΙ. Carquois occupant le milieu du champ ◻. *Froelich. l. c.* . . Æ.4.–R⁶.–F o.–18 fr.

14. Tête voilée et laurée de femme, à droite.

℞. ΒΑΣΙΛΕ...Σ. ΚΑΝΟΓ...ΡΟΑΥ. Type entièrement effacé. (*b*). . . . . Æ.6.–R³.–F.o.–9 fr.

15. Crabe.

℞. Β ΜΕΜΤΕΜ. (*Sic*), en trois lignes, occupant tout le champ de la médaille. . Æ.3.–R⁸.–F.o.–40 fr.

## *Médailles autonomes, avec des caractères incertains.*

1. Tête diadémée de femme, à gauche; devant, un candelabre allumé.

℞. Le caractère (, au milieu d'une couronne d'olivier. . . . . Æ.4.–R³.–F.*.–6 fr.

2. Autre, mais avec ☾ . . . . . Æ.4–R³.–F.*.–6 fr.

3. Tête laurée de femme, à droite, avec une longue chevelure flottante; derrière, Π.; devant, O.

---

(*a*) Attribuée à Gentius, roi d'Illyrie.

(*b*) Pellerin a cru voir d'un côté la tête laurée d'Apollon, et de l'autre une femme debout, tenant une corne d'abondance. *Voyez* Rois, pag. 202: pl. XXI.

℟. Légende figurée (Pl. XXX *bis*, 1.°. 12). Femme debout, vêtue de la *stola*, la main droite levée et l'autre pendante. . . . . Æ.4½.–.R⁴.–F.o.–8 fr.

4. Têtes imberbes accolées, à dr., l'une laurée, surmontée du *lotus* et avec une longue chevelure, l'autre avec un ornement de tête peu distinct; dans le ch., deux caractères incertains.

℟. Caractères incertains figurés (Pl. XXX *bis*, n°. 13). Deux cornes d'abondance liées ensemble et ornées de bandelettes. . . . . Æ.4½.–R¹.–F.b.–1 fr.

5. Sept autres presque sembl. . Æ.4.–R¹.–F.b.–1 fr.

6. Casque avec aigrette et mentonnière.

℟. Légende incertaine figurée (Pl. XXX *bis*, n°. 18). Double corne d'abondance remplie de fruits; dans le ch., deux caract. incertains. Æ.3½.–R⁵.–F.o.–8 fr.

7. Tête de Vulcain, couverte d'un bonnet, à droite; derrière, le *forceps* et les caractères figur. (Pl. XXX. n°. 20).

℟. Tête radiée, de face. . . Æ.6.–R¹.–F.b.–3 fr.

8. Tête de Vulcain, à dr.; devant, le *forceps*; derrière une inscription à-peu-près semblable à la précédente.

℟. Temple tétrastyle. . . . Æ.3.–R².–F.b.–3 fr.

9. Légende incertaine. Tête laurée, à dr., avec une longue chevelure.

℟. Légende incertaine. Tête voilée et laurée de femme, à droite. . . . . Æ.6.–R⁴.–F.o.–12 fr.

10. Tête nue et barbue, à droite. (*a*).

(*a*) Cette tête n'a pas été dessinée avec exactitude; elle est barbue comme celle qui suit.

℞. Figure virile nue, debout, ayant un thyrse dans la main droite et tenant de la gauche un bélier par les cornes; dans le champ, d'un côté, une grappe de raisin; de l'autre, une description en caractères incertains dans un encadrement. (*a*). *Pellerin Tom.* I. *Pl.* II. *n°.* 28. . . . . Æ.6.–R⁶.–F.b.–12 fr.

11. Même tête; devant, des caractères incertains.

℞. Même type, avec les mêmes caractères, mais sans l'encadrement. . . . . Æ.6.–R⁴.–F.b.–12 fr.

12. Tête imberbe radiée, à droite, les cheveux courts et épars; devant, la légende figurée (Pl. XXX *bis*, n°. 17).

℞. S. C.; dessous, un aigle éployé renversé; le tout dans une couronne de laurier. Æ.6.–R³.–F.b.–9 fr.

13. Autre presque sembl., mais avec la légende figurée (Pl. XXX *bis*, n. 16). . . . . Æ.5.–R³.–F.b.–9 fr.

14. Autre semblable, mais la légende en partie emportée. . . . . Æ.6½.–R³.–F.b.–9 fr.

## *Médailles de rois, avec des caractères incertains.*

1. Légende incertaine figurée (Pl. XXX. n°. 1). Buste d'un roi, tourné à gauche, la tête coiffée d'une tiare et entourée du nimbe, tenant de la main dr. un sceptre terminé en spirale et de la gauche une crosse; les épaules couvertes d'un riche vêtement.

℞. Légende incertaine figurée (Pl. XXX. n°. 2). Femme debout, vêtue de la *stola* et tournée à droite,

(*a*) Cette médaille est, je pense, frappée dans la Numidie.

tenant devant elle une corne d'abond.; dans le champ le monogramme (1222). . . . Æ.5.–R$^{3}$.–F.b.–400 fr.

2. Tête nue d'un jeune homme, à gauche.

R/. Légende inconnue. Bœuf marchant, tourné à gauche. ☐. *Eckhel. Cat. mus. Vindob. pag.* 287. *n°.* 12. . . . . Æ.1½.–R$^{4}$.–F.*.–24 fr.

3. Tête barbue laurée, à droite.

R/. Légende inconnue. Cavalier allant à g., armé d'une lance; dans le ch., un oiseau. ☐. *Eckhel. Cat. mus. Vind. p.* 287. *n°.* 10. . Æ.8.–R$^{4}$.–F.b.–50 fr.

4. Légende incertaine figurée (Pl. XXX. n°. 6). Un roi à cheval marchant à droite, la tête couverte d'un chapeau rond, la main droite sur une haste touchant à terre.

R/. Légende incertaine fig. (Pl. XXX. n°. 5). Bœuf bossu couché, à gauche. . . . Æ.4.–R$^{8}$.–F.b.–8 fr.

5. Tête diadémée de femme, à droite, probablement Arsinöe, avec une longue chevelure bouclée.

R/. Légende fig. (Pl. XXX *bis.* n°. 19). Corne d'abondance remplie de fruits. . Æ.6.–R$^{5}$.–F.o.–24 fr.

6. Tête virile imberbe et nue, à droite.

R/. Crabe; dessous, des caractères incertains altérés. . . . . Æ.3.–R$^{4}$.–F.o.–8 fr.

7. Même tête.

R/. Crabe tenant dans ses deux pattes de devant un symbole inconnu; dessous, des caractères incertains altérés. . . . . Æ.2.–R$^{4}$.–F.o.–8 fr.

## *Médailles barbares.*

1. IIICIIIONOI. IOIOIIIOIAGLCIOI (*Sic*). Tête nue et barbue d'Hercule, à droite.

℟. IIIIOOI. IACOIV. L'Amour et Psyché debout, s'embrassant. □. *Eckhel. Cat. mus. Vindob. p.* 289. *n°.* 1. . . . . *Æ*.5.–R⁸.–F.b.*.–300 fr.

2. Deux cônes au milieu d'un feston sur un champ concave.

℟. BIAT., écrit en travers sur un champ convexe. □. *Eckh. l. c. p.* 290. *n°.* 17. *Æ*.2½.–R⁶.–F.b.–30 fr.

3. Tête de femme, à droite, les cheveux retroussés et retenus par un lien.

℟. BIATEC. Sanglier percé d'un javelot, marchant à dr. □. *Eckh. l. c. n.* 18. . Æ.4.–R⁶.–F.b.–24 fr.

4. Tête virile imberbe, nue, à droite, au milieu d'un feston circulaire.

℟. Cavalier en course, à dr.; à l'exergue, on lit : BIATEC., entre deux barres; le tout enfermé dans un feston en partie effacé. . . . Æ.7½.–R⁴.–F.b.–50 fr.

5. Deux têtes accolées imberbes, à dr., l'une laurée et l'autre casquée; devant, un serpent; le tout enfermé dans un feston circulaire.

℟. Cavalier en course, à g.; à l'exergue, BIATEC.; le tout dans un feston. . . . . Æ.7.–R³.–F.b.–40 fr.

6. Deux têtes accolées imberbes, à dr., l'une laurée et l'autre casquée; devant, un serpent; le tout enfermé dans un feston circulaire.

℟. Cavalier en course, à dr., tenant une branche d'arbre de la main droite et la bride de son cheval de la gauche; dans le champ, deux feuilles de lierre; à l'exergue, BIATEC.; le tout enfermé dans un feston circulaire. . . . . Æ.7.–R³.–F.b.–40 fr.

7. BIA. Mêmes têtes.

℟. Cavalier, à dr.; dessous, BIATEC. entre deux lignes. . . . . Æ.7.–R⁴.–F.b.–50 fr.

8. Tête imberbe nue, à dr., les cheveux hérissés, au milieu d'une couronne de laurier.

℞. (OVIOIJVVYIII. Sanglier, les crins hérissés sur le dos, marchant à g. (*cum veretro erecto*); dessous, des productions végétales semblables à quatre champignons. (*a*). . . . . Æ.7.–R⁶.–F.b.(*b*).–5o fr.

## *Médailles grecques imitées par des peuples barbares* (*c*).

1. Tête imberbe, à gauche, les cheveux réunis et formant une longue tresse par derrière; devant, une plante inconnue.

℞. Oiseau à tête humaine, tourné à droite et regardant à gauche. ☐. . . . . Æ.7.–R⁴.–F.b.–5o fr.

Neumann. num. vet. ined. I. pag. 145. n°. 15.

2. Tête nue et imberbe, à gauche; derrière, un serpent; devant, une branche d'arbre.

℞. ΕΑΡΙ.ΙΩ. Oiseau à tête de femme, tourné à droite et regardant à gauche. Æ.7.–R⁴.–F.b.–5o fr.

3. COVNOS. Tête imberbe, à droite, la tête couverte d'un casque hérissé de pointes et la poitrine couverte de l'ægide.

---

(*a*) Type allégorique de la Fécondité.

(*b*) Cette fabrique est celtique.

(*c*) Voyez *Thasos insula*. Tom. I. pag. 435. n°. 40 jusques et compris 46; *Philippe* II de Macédoine, Tom. I. pag. 511. n°. 41 jusques et compris 48, et pag. 515. n°. 92. et suivans; *Alexandre-le-grand*, Tom. I. pag. 549. n°. 503 jusques et compris 507.

℞. Cavalier nu, allant au galop, à dr., dans une couronne de myrthe. ☐. . . . Æ.7.–R⁴.–F.b.–40 fr.
Neumann. l. c. pag. 143. nº. 12.

4. Tête imberbe laurée, à droite, dans une couronne de laurier.

℞. ΑΕΛΛ. Ours marchant à g.; au-dessus, TN.; à l'exergue, ..ΑΤΑ.... . . . . Æ.5.–R⁴.–F.b.–24 fr.

5. Tête de femme, à gauche, les cheveux bouclés et une couronne de fleurs; dans le ch., trois poissons.

℞. Légende incertaine figurée (Pl. XXX *bis*, nº. 7). Pégase marchant à droite; dessous, une cuisse d'animal. . . . . Æ.4½.–R⁴.–F.b.–24 fr.

6. Buste de Diane, à droite, avec arc et carquois sur l'épaule gauche.

℞. Sans légende. Cheval s'agenouillant, à gauche. (*a*). ☐. *Hunter*. . . . . Æ.8.–R⁵.–F.b.–60 fr.

7. Tête laurée d'Apollon, à droite.

℞. Légende figurée (Pl. XXX *bis*, nº. 10). Tête de cheval, tournée à droite. . Æ.3.–R¹.–F.b.–3 fr.

8. Tête laurée d'Apollon, à gauche.

℞. Lég. fig. (Pl. XXX *bis*, nº. 8). Cheval courant à g.; dessous, une roue. (*b*). Æ.2½.–R³.–F.b.–9 fr.

9. Même tête.

℞. Légende figurée (Pl. XXX *bis*, nº. 9). Cheval courant à gauche. . . . . Æ.2½.–R³.–F.b.–9 fr.

---

(*a*) Médaille attribuée par M. Combe aux Macédoniens.

(*b*) Cette médaille et la suivante avaient été attribuées par feu M. d'Ansse de Villoison à Velia de la Lucanie; mais elles ont été regardées, avec plus de raison, par M. Millin comme frappées par les Celtes à l'imitation des médailles de l'Élide. *Voyez* sa lettre à M. Fauris de Saint-Vincent, Mag. Encycl. an 7, ou 1799. Tom. III. pag. 475.

10. Tête imberbe, à droite, entourée d'oiseaux attachés à sa chevelure; devant, +.

℞. Figure assise sur un siège, à g., ayant une petite figure sur le bras droit étendu et tenant une haste transversale de la main gauche; de chaque côté, six globules occupant la place d'une légende; dessous le siège, un trident couché. . . AV.6.–R5.–F.b.–60 fr.

11. Tête à-peu-près semblable.

℞. Même type; mais la figure tournée vers la droite. . . . . AV.6.–R5.–F.b.–60 fr.

12. Tête nue et imberbe d'un roi, à gauche, avec une corne de bœuf à la tempe.

℞. Légende en caractères barbares (*a*). Tête de cheval, à droite, avec des cornes de bœuf. ◘. *Eckh. Cat. mus. Vind. pag.* 210. AV.1½.–R8.–F.b.–150 fr.

13. Tête imberbe diadémée et cornue, à dr.; devant, K◇.

℞. Cheval libre marchant à gauche; au-dessus, des caractères. ◘. . . . . AR.6.–R7.–F.b.–50 fr.

Neumann. Num. vet. ined. II. p. 139. n°. 1.

14. Tête imberbe, à g., avec un large diadème très-orné, posé sur le front.

℞. Cheval libre allant à g.; au-dessus, les caractères ⊢ ⊣ ⊿. . . . . AR.6.–R7.–F.b.–50 fr.

15. Tête virile imberbe, à droite, avec un diadème orné d'un triple rang de perles.

℞. Cheval, à g.; sur son dos, une tête humaine

(*a*) Eckhel a lu ΣΕΛΕ. Cette médaille est certainement une imitation de celle de Séleucus I Nicator, décrite Tom. V. p. 1. n°. 1.

sur

sur un corps sans bras et sans jambes, coiffée d'une espèce de tiare surmontée d'un disque dans un croissant, et des rubans flottant par derrière; sous le cheval, un symbole semblable à un cordage rempli de nœuds. . . . . AR.6.–R².–F.b.–20 fr.

16. Deux autres presque sembl. AR.6.–R².–F.b.–20 fr.

17. Tête laurée de Jupiter, à droite.

℞. ΑΥΔΩΔΕ...ΤΟΣ. Cavalier allant à droite; dessous, ♋; devant, •. ◘. . . . . AR.6.–R⁸.–F.b.–80 fr.

Neumann. l. c. I. pag. 135. n°. 9.

18. Même tête.

℞. Cavalier allant à dr.; dans le champ, ⊓ ⊂ ⊃; sous le cheval, ☆. . . . . AR.6½.–R³.–F.b.–30 fr.

19. Tête laurée de Jupiter, à droite.

℞. ΠΕ. Cavalier vu à mi-corps, marchant à dr.; derrière, une espèce de *triquetra*. ◘. *Neumann. l. c.* I. *pag.* 136. *n°.* 10. . . AR.6.–R³.–F.b.–30 fr.

20. Tête laurée de Jupiter, à droite.

℞. Π. ΙΙΙ. Θ. Cavalier dont on ne voit que la partie supérieure du corps, tenant une palme et marchant à gauche; sur le cheval, une contre-marque; dessous, une plante. ◘. *Neum. l. c.* . AR.6.–R².–F.b.–20 fr.

21. Même tête.

℞. ΠΛΙΛΙΛΙ (*Sic*). Cavalier allant à gauche; dessus le cheval, une contre-marque; devant, un monogr. ◘. *Neumann. l. c.* . . . . . AR.6.–R².–F.b.–20 fr.

22. Tête laurée de Jupiter, à gauche (*a*).

---

(*a*) Voyez les variétés décrites au règne de Philippe II, roi de Macédoine, Tom. I. pag. 515. n°. 92 et suiv.

℞. qIIIIIIOY (*Sic*). Cavalier allant à droite, tenant une palme ; dans le champ, A., une torche et le monogramme ⋿. . . . . Æ.6½.–R⁴.–F.b.–40 fr.

23. Tête entièrement altérée et méconnoissable.

℞. IAIAIMIMIN (*Sic*). Jupiter–Ætophore assis sur un siège, à gauche ; la main gauche sur la haste ; sous le siège, la lettre Ξ., dans le champ, le monogramme (500), avec deux points. . . Æ.8.–R⁴.–F.b.–40 fr.

24. Tête casquée, à droite.

℞. Figure assise sur un siège, à gauche, supportant sur son bras quatre globules, le bras gauche sur son bouclier posé à terre. . . Æ.3.–R?.–F.b.–10 fr.

*Fin du sixième et dernier volume des Peuples, des Villes et des Rois.*

# TABLE GÉNÉRALE

## DES PEUPLES ET DES VILLES

## CONTENUS DANS CET OUVRAGE.


A.

Abæ Cariae. III. 304
Abacaenum Siciliae. I. 208
Aballo Galliae. I. 79
Abbaeti-Mysi. II. 512
Abdera Baeticae. I. 4
Abdera Thraciae. I. 364
Abila-Lucas Decapol. V. 318
Abolla Siciliae. I. 208
Aboni-tichos Paphlagoniae. II. 387
Abudiacum Vindelicorum. I. 85
Abydus Troadis. II. 631
Acanthus Macedoniae. I. 460
ACARNANIA. II. 78
Acci Tarraconensis. I. 29
Ace Galilaeae. I. 520. V. 473
Acerrae Campaneae. I. 110
ACHAIA Peloponesi. II. 150
Acherontia Apuliae. I. 129
Achulla Byzacenes. VI. 578
Acilium Venetorum. I. 96
Acinipo Baeticae. I. 4
Acmonia Phrygiae. IV. 196
Acrae Siciliae. I. 209
Acrasus Lydiae. IV. 1
Actium Acarnaniae.? II. 80
Adana Ciliciae. III. 561
Adraa Arabiae. V. 577
Adramytium Mysiae. II. 513
Adranus Siciliae. I. 209
Aea Syrticae. VI. 575
Aegae Aeolidis. III. 2
Aegae Ciliciae. III. 539
Aegialus Achaiae. II. 163
Aegialus Paphlagoniae. II. 388
Aegina insula. II. 144. VI. incert. 614. 627
Aegira Achaiae. II. 163. VI. incert. 645
Aegium Achaiae. II. 164
Aegos-potamus Chersonnesi Thraciae. I. 425
AEGYPTVS. VI. 1 et suiv.
Aelia-Capitolina Judaeae. V. 516
Aenianes Thessaliae. II. 8
Aenus Thraciae. I. 368
AEOLIS. III. 1
Aesernia Samnii. I. 107
Aetnaei Siciliae. I. 209
AETOLIA. II. 86
Aezanis Phrygiae. IV. 205
Agrigentum Siciliae. I. 210. VI incert. 647
Agrippias Judaeae. V. 522
Agrippina Belgicae. I. 83
Agyrium Siciliae. I. 216
Alabanda Cariae. I. 524. III. 305
Alaesa Siciliae. I. 217
Alba Latii. I. 106

Alea Arcadiae. II. 161. 246
Alexandria Aegypti. VI. 45
Alexandria Ciliciae. III. 548
Alexandria nomus. VI. 515
Alexandria-Troas. I. 521. II. 639
Alia Phrygiae. IV. 215
Allaria Cretae. II. 261
Alifae Samnii. I. 218
Alinda Cariae. III. 311
Alopeconesus Chersonesi Thraciae. I. 425
Aluntium Siciliae. I. 219
Alvona Liburniae. II. 27
Alyzia Acarnaniae. II. 79
Amanienses Ciliciae. III. 550
Amantia Illyrici. II. 28
Amasia Ponti. II. 334
Amastris Paphlagoniae. II. 389
Ambracia Epiri. II. 50. VI. incert. 652
Ameria Ponti.? II. 339
Amestratus Siciliae. I. 220
Amisus Ponti. II. 340
Amorgus insula Sporadum? II. 311
Amorium Phrygiae. IV. 216
Amphaxus Macedoniae. I. 462
Amphea Messeniae. II. 212
Amphicaea Phocidis. II. 96
Amphilochium Acarnaniae. II. 80
Amphipolis Macedoniae. I. 462
Amphissa in Locris Ozolis. II. 90
Anactorium Acarnaniae. I. 321. II. 80
Anazarbus Ciliciae. III. 550
Anchialus Thraciae. I. 371
Ancona Piceni. I. 105
Ancyra Phrygiae. IV. 219
Ancyra Galatiae. IV. 377
Andecavi Galliae. I. 80
Andrus insula Cycladum. II. 312
Anemurium Ciliciae. III. 557
Aninesum Lydiae. IV. 5
Antaeopolites nomus. VI. 515
Antandrus Mysiae. II. 517
Anthedon Judaeae. V. 522
Anthemusia Mesopotamiae. V. 592
Antigonia Arcadiae. II. 161. 248
Antiochia ad Callirhoen. V. 37. 215
Antiochia ad Daphnen. V. 36. 215
Antiochia Ptolemaidis. V. 37. 88. 216
Antiochia Cariae. I. 524. III. 313
Antiochia ad Euphratem. Commagenes. V. 111
Antiochia ad Hippum. Decapoleos. V. 319
Antiochia Pisidiae. III. 491
Antiochia ad Sarum Ciliciae. III. 560 V. 38
Antiochia Syriae. V. 53. 148
Antiphellus Lyciae. III. 431
Antipolis Galliae. I. 65
Antissa Lesbi. III. 35
Apamea Bithyniae. II. 411
Apamea Phrygiae. IV. 226
Apamea Syriae. V. 53. 219
Aphrodisias Cariae. III. 321
Aphroditopolites nomus. VI. 516
Aphytis Macedoniae. I. 469
Apollonia Aetoliae. II. 88
Apollonia Cariae. III. 331
Apollonia Illyrici. II. 28
Apollonia Ioniae. III. 62
Apollonia Lyciae. III. 431
Apollonia Lydiae. IV. 6
Apollonia Mysiae. II. 518
Apollonia Thraciae I. 372
Apollonis, Apollonidea Lydiae. IV. 7
Apollonopolites nomus. VI. 517

Apollonoshieron Lydiae. IV. 10
Aptera Cretae. II. 261
APVLIA. I. 129
Aquinum Latii. I. 107
AQVITANIA. I. 63
ARABIA. V. 577
Arabia nomus. VI. 518
Aradus insula ad Phoenicen. I. 521. V. 454
ARCADIA regio. II. 243
Arcadia Cretae. II. 263
Arecomici Galliae. I. 79
Arethusa Syriae. V. 225
ARGOLIS regio. II. 229
Argos Amphilochium Acarnaniae. I. 321. II. 80
Argos Argolidis. II. 161. 229. VI. inc. 700. 705. 706
Argos Ciliciae. III. 565
Aria Baeticae. I. 6
Ariassus Pamphyliae. III. 445
Ariminum Umbriae. I. 103
Arisba Troadis. II. 653
Aristaeum Thraciae. ? II. 269
ARMENIA. IV. 454 et suiv.
Arpi Apuliae. I. 129. VI. incert. 645
Arsinoe Cretae. II. 263
Arsinoe Cyrenaicae. VI. 572
Arsinoites nomus. VI. 519
Arva Baeticae. I. 6
Arycanda Lyciae. III. 433
Ascalon Judaeae. I. 522. V. 8. 25. 38. 523
Asea Arcadiae. II. 161. 246
ASIA. II. 333
Asia Lydiae. IV. 11
Asiba Ponti. II. 347
Asido Baeticae. I. 5
Asine Laconiae. II. 224
Asopus Laconiae. II. 225
Aspendus Pamphyliae. III. 446. VI. incert. 644
Assorus Siciliae. I. 220
Assus Mysiae. I. 522. II. 522
Asta Baeticae. I. 5
Astapa Baeticae. I. 6
Astypalaea insula ad Cariam. III. 400
Astyra Mysiae. II. 526
Astyra Rhodi. III. 429
Atarnea Mysiae. II. 525
Athamanes Aetoliae. II. 89
Athenae Atticae. II. 111
Athribites nomus. VI. 520
Atinum Lucaniae. I. 151
Atrax Thessaliae. II. 9
Attaca Phrygiae. IV. 239
Attalia Lydiae. IV. 12
Attalia Pamphyliae. III. 449
ATTICA II. 111
Attuda Phrygiae. IV. 241
Avaricum Galliae. I. 63
Avenio Galliae. I. 65
Augusta Ciliciae. III. 566
Augusta Trajana Thraciae. I. 423
Aulerci Galliae. I. 80
Aureliopolis Lydiae. IV. 15
Ausa Tarraconensis. I. 29
Automala Cyrenaicae. VI. 572
Axia in Locris-Ozolis. II. 90
Axus Cretae. II. 263. VI. incert. 652
Azetini Atticae. II. 139
Azotus Judaeae. V. 534

B.

Babba Mauritaniae. 594
BABYLONIA. V. 709
BACTRIANA. V. 704
BAETICA. I. 4
Bagae Lydiae. IV. 16
Bailo Baeticae. I. 7
Balanea Syriae. V. 226
Barce Cyrenaicae. VI. 573
Bargasa Cariae. III. 333
Bargylia Cariae. III. 336

Barium Apuliae. I. 130
BELGICA. I. 83
Beneventum Samnii. I. 107
Berhaea Macedoniae. I. 469
Beroea Cyrrhesticae. V. 137
Berytus Phoenicea. V. 40. 63. 85. 334. VI. 22
Beterra Galliae. I. 66
Bilbilis Tarraconensis. I. 30
Bisaltae Macedoniae. I. 470
Bisanthe Thraciae. I. 373
BITHYNIA. II. 408
Bithynium Bithyniae. II. 416. 417
Bizya Thraciae. I. 374
Blaundos Lydiae. IV. 20
Boea Laconiae. II. 225
BOEOTIA II. 99
Bora Hispaniae. I. 55
BOSPHORVS CIMMERIVS. II. 333
Bostra Arabiae. V. 579
Botrys Phoenices. V. 352
Bottiaea Macedoniae. I. 470
Briana Phrygiae. IV. 244
Briula Lydiae. IV. 24
Brundusium Calabriae. I. 134
BRVTTIVM. I. 179
Bruzus Phrygiae. IV. 245
Bubastites nomus. VI. 520
Bura Achaiae. II. 165
Busirites nomus. VI. 521
Buthrotum Epiri. II. 52
Butuntum Calabriae. I. 135
Buxentum Lucaniae. I. 151
Byblus Phoenices. V. 352
Byllis Illyrici. II. 36
BYZACENE. VI. 578
Byzantium Thraciae. I. 376. 548

C.

Caballodunum Galliae. I. 81
Cabasites nomus. VI. 522
Cabellio Galliae. I. 66
Cabira Ponti. II. 347
Cadi Phrygiae. IV. 248
Cadme Ioniae. III. 186
Caelium Apuliae. I. 130
Caene insula ad Siciliam. I. 343
Caesaraugusta Tarraconensis. I. 31
Caesarea ad Anazarbum Ciliciae. III. 550
Caesarea Bithyniae. II. 419
Caesarea Cappadociae. IV. 407. 408
Caesarea Germanicia Commagenes. V. 112
Caesarea antea Iol Mauretaniae. VI. 591
Caesarea ad Libanum Phoeniciae. V. 356
Caesarea Palestinae. V. 486. 569
Caesarea Panias Trachon. V. 311
CALABRIA. I. 134
Calacte Siciliae. I. 221
Calagurris Tarraconensis. I. 34
Calatia Campaniae. I. 111
Cales Campaniae. I. 111
Callatia Moesiae inferior. I. 353. VI. incert. 657
Callet Baeticae. I. 7
Callipolis Chersonesi Thrac. I. 426
Calydon Aetoliae. II. 89
Calymna ins. II. 312. III. 401
Camarina Siciliae. I. 221
Camars Etruriae. I. 97
Camena Mysiae. II. 525
CAMPANIA. I. 110
Canatha Decapoleos. V. 321
Canopus nomus. VI. 522
Canusium Apuliae. I. 131
Caphya Arcadiae. II. 247
Capitolias Coelesyriae. V. 281
CAPPADOCIA. IV. 407

Capua Campaniae. I. 112
Carallia Isauriae. III. 530
Carbula Baeticae. I. 7
Cardia Chersonesi Thraciae. I. 426
CARIA. III. 304
Carinoea situs incerti. II. 161
Carissa Baeticae. I. 8
Carmo Baeticae. I. 8
Carrhae Mesopotamiae. V. 593
Carteia Baeticae. I. 9
Carthaea Ceae insulae. II. 313
Carthago nova Tarraconensis. I. 36
Carthago vetus Zeugitaniae. VI. 582
Carystus Euboeae. II. 302.
Casa Pamphyliae. III. 454
Cascantum Tarraconensis. I. 37
Cassandrea Macedoniae. I. 471
Cassope Epiri. II. 52
Castulo Tarraconensis. I. 37
Catalaunum Galliae. I. 81
Catana Siciliae. I. 224
Castabala Ciliciae. III. 585
Caulonia Bruttiorum. I. 186
Caura Baeticae. I. 11
Caystriani Lydiae. IV. 25
Cea. Ceos insula ad Atticam. I. 523. II. 313
Celenderis Ciliciae. III. 568
Celsa Tarraconensis. I. 37
Celti Baeticae. I. 11
Centuripae Siciliae. I. 230
Cephallenia insula ad Elidem. II. 202
Cephaloedium Siciliae. I. 231
Ceraitae Cretae. II. 264
Ceramus Cariae. III. 338
Cerasus Ponti. II. 348
Ceret Hispaniae. I. 56
Ceretape Phrygiae. IV. 255
Chabacta Ponti. II. 349
Chalcedon Bithyniae. II. 421
CHALCIDENE. V. 143
Chalcis Chalcidenes. V. 143
Chalcis Euboeae. II. 303
CHARACENE. V. 706
Chersonesus Cretae. II. 264
Chersonesus Taurica. I. 346 VI. incert. 638
CHERSONESVS THRACIAE. I. 425
Chios insula. I. 523. III. 265. VI. incert. 616
Cibyra Phrygiae. IV. 257
Cidramus Phrygiae. IV. 266
Cidyessus Phrygiae. IV. 266
Cilbiani Lydiae. IV. 26
CILICIA. III. 538
Cimolis insula Cycladum. II. 316
Cistena Mysiae. II. 526
Cius Bithyniae. II. 491. 492
Claudiopolis Bithyniae. II. 416
Claudiopolis Isauriae. III. 531
Clazomenae Ioniae. I. 524. III. 63. VI. incert. 633
Cleone Argolidis. II. 236
Clides insula? III. 677
Clunia Tarraconensis. I. 39
Clupea Zeugitaniae. VI. 584
Cnidus Cariae. III. 339. VI. incert. 642
Cnossus Cretae. II. 265
Coela Chersonesi Thraciae. I. 427
COELESYRIA. V. 281
COLCHIS. II. 334
Colone Messeniae. II. 212
Colophon Ioniae. I. 525. III. 75. VI. incert. 640. 656
Colossae Phrygiae. IV. 267
Colybrassus Ciliciae. III. 571
Comana Pisidiae. III. 506
Comana Ponti. II. 349
COMMAGENE. V. 110
Conana Pisidiae. III. 506
Copia Lucaniae. I. 172

Copia Lugdunum Galliae. I. 81
Coptites nomus. VI. 523
Coracesium Ciliciae. III. 572
Corcyra magna insula. II. 68
Corduba Baeticae. I. 11
Coressia Ceae insulae. II. 314
Corinthus Achaiae. I. 316. 524. II. 166
Corone Messeniae. II. 162
Coropissus Lycaoniae. III. 533
Corycus Ciliciae. III. 573
Corydalia Lyciae. III. 433
Cos insula ad Cariam. III. 401
Cosae Etruriae. I. 97. VI. incert. 665
Cossura insula. I. 340
Cotiaeum Phrygiae. IV. 269
Cragus Lyciae. III. 434
Cranae insula ad Atticam. II. 149
Cranium Cephalleniae. II. 203
Crannon Thessaliae. II. 10
Cremna Pisidiae. III. 507
CRETA insula. II. 257
Cromna Paphlagoniae. II. 396
Croton Bruttiorum. I. 188
Cumae Campaniae. I. 114
Cybistra Cappadociae. IV. 437
Cydna Lyciae. III. 432
Cydonia Cretae. II. 271. VI. incert. 637
Cyme Aeolidis. I. 525. III 7
Cynopolites nomus. VI. 524
Cyon Cariae. III. 344
Cyparissia Messeniae. II. 212
Cyparissus Phocidis. II. 96
Cyprus insula. III. 670
CYRENAICA. VI. 554 VI. incert. 645. 652
Cyrene Cyrenaicae. VI. 555
CYRRHESTICA. V. 134
Cyrrhus Cyrrhest. V. 54. 134
Cythnus insula Cyclad. II. 315
Cyzicus Mysiae. II. 527. V Lincert. 613. 614. 615. 616. 617. 618

D.

DACIA. I. 350
Daedala Cariae. III. 344
Daldis Lydiae. IV. 32
DALMATIA. VI. incert. 709. 710. 711
Damascus Coelesyriae. V. 283
Damastium Epiri. II. 54
Daorsi Illyrici. II. 37
Dardania Moesiae super. VI incert. 710
Dardanus Troadis. I. 525. II. 654
DECAPOLIS. V. 318
Decelia Atticae. II. 139
Delium Boeotiae. II. 104
Delphi Phocidis. II. 96
Delus insula. II. 315
Demetrias Phoenices. V. 359
Demetrias Thessaliae. II. 10
Demetrias sacra Thessaliae. II. 11
Dertosa Tarraconensis. I. 40
Deultum Thraciae. I. 382
Dicaea Thraciae. I. 384
Diocaesarea Ciliciae. III. 577
Diocaesarea Galilaeae. V. 4. 482. 483
Diococlia Phrygiae. IV. 280
Dionysopolis Moesiae inferioris. I. 355
Dionysopolis Phrygiae. IV. 281
Dioscurias Colchidis. II. 334
Dioshieron Lydiae. IV. 35
Diospolis magna AEgypti. VI. 524
Diospolis parva AEgypti. VI. 525
Diospolis Samaritidos. V. 497
Dium Decapoleos. V. 322
Dium Macedoniae. I. 474
Docimaeum Phrygiae. IV. 282
Doliche Commagenes. V. 111
Dora Phoeniciae. V. 72. 359

Doron Ciliciae. III. 578
Dorylaeum Phrygiae. IV. 285
Dyrrhachium Illyrici. II. 37
Dysceladus insula Illyrici. II. 45

E.

Ebora Lusitaniae. I. 2
Eburones Galliae. I. 83
Eburovices. I. 80
Edessa Macedoniae. I. 474
Edessa Mesopotamiae. V. 601
Elaea Aeolidis. III. 15
Elaeusa insula ad Ciliciam. III. 658
Elatea Phocidis. II. 98
Eleusis Atticae. II. 140
Eleuthernae Cretae. II. 275
Eleutheropolis Judaeae. V. 534
Elyrus Cretae. II. 277
ELIS regio. II. 201. VI incert. 701
Emerita Lusitaniae. I. 2
Emisa Syriae. V. 227
Emporiae Tarraconensis. I. 40
Enchelies *vel* Enchelii Illyrici. II. 44
Enna Siciliae. I. 233
Entella Siciliae. I. 234
Ephesus Ioniae. I. 525. III. 84. VI incert. 680
Epictetus Phrygiae. IV. 288
Epidaurus Argolidis. II. 237
Epiphanea Ciliciae. III. 578
Epiphanea? V. 38
Epiphanea Syriae. V. 231
EPIRVS. II. 47
Erae Ioniae. III. 126
Ercavica Tarraconensis. I. 43
Eresus Lesbi. III. 36
Eretria Euboeae. II. 307
Eriza Cariae. III. 345
Erythrae Boeotiae. II. 105
Erythrae Ioniae. I. 526. III. 126. VI incert. 660
Eryx Siciliae. I. 235
Esbus Arabiae. V. 585
Etenna Pamphyliae. III. 455
ETRVRIA. I. 97
Euboea insula. II. 300
Eucarpia Phrygiae. IV. 289
Eumenia Phrygiae. IV. 292
Euromus Cariae. III. 345
Eusebia Cappadociae. IV. 407
Eurydicium Elidis. II. 202
Evippe Cariae. III. 345

F.

Faleria Etruriae. I. 98
Fanum Vmbriae. I. 104
Flaviopolis Bithyniae. II. 426
Flaviopolis Ciliciae. III. 579
FRENTANI. I. 109

G.

Gaba Trachonitidos. V. 316
Gabala Syriae. V. 233
Gadara Decapoleos. V. 323
Gades Baeticae. I. 12
GALATIA. IV. 374
GALILAEA. V. 473
GALLIA. I. 63
Gambrium Ioniae. III. 136
Gargara Mysiae. II. 552
Gaulos insula ad Siciliam. I. 341
Gaza Judaeae. V. 535
Gaziura Ponti. II. 350
Gelas Siciliae. I. 236. VI. incert. 644
Gerasa Decapoleos. V. 329
Germanicia Caesarea Commagenes. V 112
Germanicopolis Ciliciae. III. 579
Germanicopolis Paphlagoniae. II. 397

Germe Galatiae. IV. 390
Germe et Hiera-Germe Mysiae. II. 553
Gomphi Thessaliae. II. 12
Gordus-Julia Lydiae. IV. 39
Gorgippia Bosphori. II. 333
Gortyna Cretae. II. 278
Graccurris Tarraconensis. I. 44
Graviscae Etruriae. I. 100
Grumentum Lucaniae. I. 151
Gyaros insula. I. 316
Gynaecopolites nomus. VI. 526
Gyrton Thessaliae. II. 12
Gythium Laconiae. II. 226

## H.

Hadria Piceni. I. 105. VI incert. 659
Hadriani Bithyniae. II. 428
Hadrianopolis Bithyniae. II. 433
Hadrianopolis Thraciae. I. 385
Hadrianotherae Bithyniae. II. 435
Hadrumetum Byzacenes. VI. 579
Halicarnassus Cariae. III. 347
Halonesus insula ad Macedoniam. II. 26
Hamaxia Ciliciae. III. 582
Harpasa Cariae. III. 350
Helena insula ad Atticam. II. 149
Heliopolis coelesyriae. V. 298
Heliopolites nomus. VI. 526
Hephaestia insula Thraciae. I. 431
Heptanomis AEgypti. VI. 526
Heraclea Acarnaniae. II. 81
Heraclea Bithyniae. II. 438
Heraclea Cariae. III. 351
Heraclea Cyrenaicae. VI. 574
Heraclea Ioniae. III. 136
Heraclea Lucaniae. I. 152
Heraclea Sintica Macedoniae. I. 476
Heracleopolites nomus. VI. 527
Heracleum Tauricae. I. 347
Heraea Arcadiae. II. 248
Hermione Argolidis. II. 239
Hermocapelia Lydiae. IV. 44
Hermonthites nomus. VI. 528
Hermopolites nomus. VI. 528
Hermupolis Lydiae. IV. 47
Heroopolites nomus. VI. 529
Hierapolis Phrygiae. IV. 296
Hierapytna Cretae. II. 283
Hierocaesarea Lydiae. IV. 48
Hieropolis Ciliciae. III. 583. V. 38
Hieropolis Cyrrhesticae. V. 39. 55. 138
Himera Siciliae. I. 239
Hippo Libera Zeugitanae. VI. 588
Hipponium Bruttiorum. I. 193
HISPANIA in genere. I. 1
Histiaea Euboeae. II. 308
Homolium Thessaliae. VI. incert. 645
Horreum Epiri. II. 54
Hybla magna Siciliae. I. 243
Hydrela Cariae. III. 352
Hypaepa Lydiae. IV. 51
Hypselotes nomus. VI 529
Hyrcania Lydiae. IV. 60
Hyrgalea Phrygiae. IV. 308
Hyrium Apuliae. I. 131

## I.

Iaeta Siciliae. I. 244
Iasus Cariae. III. 352
Iconium Lycaoniae. III. 534
Igurium Umbriae. I. 104

Ilercavonia Tarraconensis. I. 44
Ilerda Tarraconensis. I. 44
Iliberis Baeticae. I. 15
Ilici Tarraconensis. I. 45
Ilipa Baeticae. I. 15
Ilipla Baeticae. I. 16
Iliturgi Baeticae. I. 16
Ilium Troadis. II. 657
Illyricum. II. 28
Ilurco Baeticae. I. 17
Imbrus Cariae. III. 354
Imbrus insula ad Thraciam. I. 431
IONIA. III. 61
Ionopolis Paphlagoniae. II. 387
Ioppe Samariae. V. 499
Ios insula Sporadum. II. 316
Iotape Ciliciae. III. 586
Ipagro Baeticae. I. 17
Ipora Hispaniae. I. 56
Ipsus Phrygiae. IV. 309
Irene insula ad Argolidem. II. 242
Irenopolis Ciliciae. III. 587
Irippo Hispaniae. I. 56
ISAVRIA. III. 530
Isaurus Isauriae. III. 531
Isindus Pamphyliae. III. 456
Ismene Boeotiae. II. 105
Issa insula Illyrici. II. 46
Istrus Moesiae inferioris. I. 356
ITALIA superior. I. 96
Italica Baeticae. I. 17
Itanus Cretae. II. 284
Ithaca insula. II. 208
Ituci Baeticae. I. 18
ITVRAEA. V. 511
IVDAEA. V. 516
Iulia Baeticae. I. 19
Iulia Phrygiae IV. 309
Iuliopolis Bithyniae. II. 445
Iulis Ceae insulae. II. 314

L.

Lacanatis Ciliciae. III. 588. V. 131. 132. 133
Lacedaemon Laconiae. II. 216. VI incert. 647
LACONIA. II. 216
Lacydon Galliae. I. 73
Laelia Baeticae. I. 19
Laerte Ciliciae. III. 589. V. 39
Lalassis Isauriae. III. 532
Lamia Thessaliae. II. 12
Lampa Cretae. II. 285
Lampsacus Mysiae. I. 526. 527. II. 559. VI. incert. 616
Laodicea Libani Coelesyriae. V. 306
Laodicea Phrygiae. IV. 312
Laodicea Ponti. II. 351
Laodicea Syriae. I. 528. V. 39. 55. 93. 241
Lapithae Thessaliae. II. 13
Lappa Cretae. II. 285
Larinum Frentanorum. I. 109
Larissa Aeolidis. III. 21
Larissa Syriae. V. 264
Larissa Thessaliae. II. 14
Larymna Boeotiae. II. 105
Las Laconiae. II. 227
Lasos Cretae. II. 286
Lastigi Baeticae. I. 19
LATIVM. I. 106
Latopolites nomus. VI. 530
Laus Lucaniae. I. 155
Lebedus Ioniae. III. 140
Leontini Siciliae. I. 245
Leontopolites nomus. VI. 531
Leptis magna Syrticae. VI. 575
Lesbos insula. III. 32
Lete Macedoniae. III. 34
Letopolites nomus. VI. 531
Leuca Calabriae. I. 136

Leucas Abila Decapoleos. V. 318
Leucas Acarnaniae. II. 82
Leucas Coelesyriae. V. 308
LIBVRNIA. II. 27
Libya nomus. VI. 532
LIBYA regio. VI. 553
Lilybaeum Siciliae. I. 249
Limyra Lyciae. III. 435
Lipara insula. I. 344. VI incert. 649
Lissus Cretae. II. 287
Liternum Campaniae. I. 115
Locri Epizephyrii Bruttiorum. I. 194
Locri Epicnemidii. II. 90
Locri Opuntii. II. 91
LOCRI Ozolae. I. 321
Longone Siciliae. I. 250
Longostaletes Laconiae. II. 228
Lont Hispaniae. I. 56
LVCANIA. I. 150
Luceria Apuliae. I. 132
LVGDVNENSIS Gallia. I. 79
Lugdunum Galliae. I. 81
LVSITANIA. I. 2
LYBVRNIA. II. 27
LYCAONIA. III. 532. V. 133
LYCIA. III. 430. VI incert. 690
Lycopolites nomus. VI. 532
LYDIA. IV. 1
Lyrbe Pisidiae. III. 508
Lysias Phrygiae. IV. 333
Lysimachia Chersonesi Thraciae. I. 428
Lyttus Cretae. II. 287

M.

MACEDONIA. I. 452
Macella Siciliae. I. 250
Maeonia Lydiae. IV. 64
Mageddo Galilaeae. V. 470
Magnesia Ioniae. I. 529. III. 142
Magnesia Lydiae. IV. 68
Magnesia Thessaliae. II. 17
Magydus Pamphyliae. III. 457
Malienses Thessaliae. II. 17
Mallus Ciliciae. III. 591
Mamertini Siciliae. I. 253. 257
Mantinea Arcadiae. II. 248
Marathus Phoenices. V. 362
Marcianopolis Moesiae inferioris. I. 357
Mareotes nomus. VI. 533
MARMARICA. VI. 554
Maronea Thraciae. I. 388
MARRVCINI. I. 106
Massicytes Lyciae. III. 436
Massilia Galliae. I. 67
Mastaura Lydiae. IV. 83
MAVRETANIA. VI. 591
Mediomatrici Galliae. I. 83
Megalopolis Arcadiae. II. 249
Megara Atticae. II. 140. 162
Megara Siciliae. I. 251
Megarsus Ciliciae. III. 592
Melita insula. I. 342
Melos insula Cycladum. II. 317
Memphites nomus. VI. 533
Menaenum Siciliae. I. 251
Mende Macedoniae. I. 477
Mendesius nomus. VI. 535
Menelaites nomus. VI. 536
Mesembria Thraciae. I. 393
MESOPOTAMIA. V. 592
Messana Siciliae. I. 253.
MESSENIA regio Peloponesi. II. 162. 208
Metapontum Lucaniae. I. 156
Metelites nomus. VI. 538
Methana Argolidis. II. 240. VI. incert. 643
Methymna Lesbi. I. 529. III. 38
Metropolis Ioniae. III. 158
Metropolis Phrygiae. IV. 334
Metroum Bithyniae. II. 448

Midaeum Phrygiae. IV. 341
Miletopolis Mysiae. II. 569
Miletus Ioniae. I. 530. III. 163
Minyae Thessaliae. II. 18
Mirobriga Baeticae. I. 20
Moca Arabiae. V. 586
Mococlia Phrygiae. ? IV. 344
MOESIA inferior. I. 353
MOESIA superior. I. 351
Molossi Epiri. II. 55
Mopsium Thessaliae. II. 18
Mopsus-Mopsuestia Ciliciae. III. 592
Morgantia Siciliae. I. 260
Mossina Lydiae. IV. 88
Mostene Lydiae. IV. 89
Mothone Messeniae. II. 213
Motya Siciliae. I. 261
Munda Baeticae. I. 20
Margantia Samnii. I. 108
Murgi Baeticae. I. 20
Mycalessus Boeotiae. II. 106
Myconus insula Cycladum. II. 320
Mylasa Cariae. I. 531. III. 354
Myndus Cariae. III. 359
Myra Lyciae. III. 438
Myrina Aeolidis. I. 531. III. 22
Myriandrus Syriae. V. 265
Myrlea Bithyniae. II. 411
MYSIA. II. 512
Mytilene Lesbi. III. 42

N.

Nacolea Phrygiae. IV. 345
Nacona Siciliae. I. 261
Nacrasa Lydiae. IV. 93
Nagidus Ciliciae. III. 595
NARBONENSIS. I. 65
Nape Lesbi. III. 60
Naucratis AEgypti. VI. 538
Naupactus Aetoliae. I. 321. II. 89
Naxus insula Cycladum. II. 321
Naxus Siciliae. I. 262
Nea insula versus Thrac. I. 432
Neandria Troadis. II. 667. VI. incert. 639. 650
Neapolis Campaniae. I. 115
Neapolis Ioniae. III. 175
Neapolis Cariae. III. 361
Neapolis Macedoniae. I. 478
Neapolis Palaestinae. V. 499
Neetum Siciliae. I, 263
Nema Baeticae. I. 21
Nemausus Galliae. I. 77
Neocaesarea Ponti. II. 351
Neoclaudiopolis Paphlagoniae. II. 398
Neontichos Aeolidis. III. 22
Nephelis-Nephelidda Ciliciae. III. 596
Neronias Trachonitidos. V. 315
Nicaea Bithyniae. II. 449. VI incert. 696
Nicomedia Bithyniae. II. 465
Nicopolis Epiri. II. 55
Nicopolis Judaeae. V. 550
Nicopolis Moesiae inferioris. I. 359
Nicopolis Seleucidis Syriae. V. 265
Nicopolis Thraciae. I. 394
Nicopolites nomus. VI. 559
Nisaea Atticae. II. 143
Nisibi Mesopotamiae. V. 626
Nisyros insula ad Cariam. III. 412
Nola Campaniae. I. 122
Noricum Moesiae super. VI incert. 710
Nuceria Campaniae. I. 123
NVMIDIA. VI. 597
Nysa Cariae. III. 361
Nysa Scythopolis Samaritidos. V. 511
Nysa Thraciae. I. 395

## O.

Oasites nomus. VI. 540
Obulco Baeticae. I. 21
Ocea Syrticae. VI. 577
Odessus Thraciae. I. 395
Oeniadae Acarnaniae. II. 84
Oetaei Thessaliae. II. 18
Olba Ciliciae. III. 597
Olbasa Pisidiae. III. 509
Olbia, Olbiopolis Sarmatiae Europaeae. I. 349
Olont Hispaniae. I. 56
Olus Cretae. II. 289
Olympus Lyciae. III. 440
Olynthus Macedoniae. I. 479
Onuba Baeticae. I. 23
Onuphites nomus. VI. 540
Ophrynium Troadis. II. 688
Orchomenus Arcadiae. II. 251
Orchomenus Boeotiae. II. 106
Oricus Epiri. II. 60
Orippo Baeticae. I. 23
Oroanda Pisidiae. III. 509
Orra Italiae. I. 207
Orthagoria Macedoniae. I. 479
Orthosia Cariae. III. 373
Orthosia Phoeniciae. V. 364
Osca Baeticae. I. 23
Osca Tarraconensis. I. 46
Oset Baeticae. I. 24
Osicerda Tarraconensis. I. 47
Osonoba Lusitaniae. I. 3
Ostur Tarraconensis. I. 47
Othrytae Thessaliae. II. 19
Otrus Phrygiae. IV. 347
Oxyrinchites nomus. VI. 541

## P.

PAEONIA. I. 450
Paestum Lucaniae. I. 165. VI. 584. 586
Pagae Atticae. II. 143
Palantia. I. 48
Pallenses Cephaleniae. II. 204. VI. incert. 638
Palmyra Palmyrenes. V. 146
Paltos Syriae. V. 267
PAMPHYLIA. III. 445
Pandosia Bruttiorum. I. 197
Panemotichos Pamphyliae. III. 459
Panias (Caesarea) Trachon. V. 311
PANNONIA. VI incert. 709
Panopolites nomus. VI. 542
Panormus Siciliae. I. 264. VI. incert. 651
Panticapaeum Tauricae. I. 347
PAPHLAGONIA. II. 387
Paphos Cypri. III. 678
Parium Mysiae. II. 573. VI. incert. 626. 642. 651. 661. 664
Parlais Lycaoniae. III. 537
PARTHIA. V. 448
Parus insula Cycladum. II. 321
Patara Lyciae. III. 440
Patmos ins. ad Ioniam? III. 279
Patrae Achaiae. II. 190
Patricia Baeticae. I. 11
Pautalia Thraciae. I. 397
Pax Julia Lusitaniae. I. 4
Pednelissus Pisidiae. III. 510
Peithesa Etruriae. I. 100
Pelecania Boeotiae. II. 106
Pelinna Thessaliae. II. 19
Pella Decapoleos. V. 329
Pella Macedoniae. I. 480. 531
Pellene Achaiae II. 198
PELOPONNESVS. II. 150 à 201
Peltae Phrygiae. IV. 348
Pelusium AEgypti. VI. 543
Peparethus insula ad Macedoniam. II. 26
Perga Pamphyliae. III. 459
Pergamus Mysiae. II. 585

Perinthus Thraciae. I. 399. 440
Perperene Mysiae. II. 623
Perrhaebia Thessaliae. II. 20
PERSIA. V. 640
VI. incert. 649
Petrocorii Galliae. I. 63
Phacium Thessaliae. II. 20
Phaestus Cretae. II. 289
Phalanna Cretae. II. 293
Phalanna Thessaliae. II. 20
Phanagoria Bosphori. II. 333. VI. incert. 642
Pharae Boeotiae. II. 107
Pharbaethites nomus. VI. 544
Pharcadon Thessaliae. II. 21
Pharnacia Ponti. II. 355. VI. incert. 644
Pharsalus Thessaliae. II. 22. VI. incert. 630
Pessinus Galatiae. IV. 391
Petelia Bruttiorum. I. 197
Petra Arabiae. V. 587
Petra Marmaricae. VI. 554.
Pharus insula Illyrici. II. 46. VI. incert. 645
Phaselis Lyciae. III. 442. VI. incert. 630
Phea Elidis. II. 202
Phellus Lyciae. III. 443
Pheneus Arcadiae. II. 252
Pherae Thessaliae. II. 23
Phialea Arcadiae. II. 253
Philadelphia Decapoleos. V. 330
Philadelphia Lydiae. IV. 97
Philippi Macedoniae. I. 485
Philippopolis Arabiae. V. 589
Philippopolis Thraciae. I. 415
Philomelium Phrygiae. IV. 349
Phlius Achaiae. II. 198
Phocaea Ioniae. III. 175
PHOCIS. II. 94
PHOENICE regio. V. 334
Phoenice, Phoenicape Epiri. II. 60
PHRYGIA. IV. 195
Phtheneotes nomus VI. 544
Phthemphutes nomus. VI. 545
Phycus Cyrenaicae. VI. 574
Phygela Ioniae. III. 186
PICENVM. I. 105
Pimolisa Ponti. II. 355
Pinamys AEgypti. VI. 545
Pincum Mysiae. superior. VI. incert. 710
Pionia Mysiae. II. 625
Pisaurum Vmbriae. I. 104
PISIDIA. III. 491
Pitane Mysiae. II. 626
Plarasa Cariae. III. 321-375
Plataeae Boeotiae. II. 107
Plotinopolis Thraciae. I. 420
Podalia Lyciae. III 444
Poemaneni Mysiae. II. 628
Pogla Pamphyliae. III. 470
Polyrhenium Cretae. II. 293
Pompeiopolis Paphlag. II. 399
Pompeiopolis Ciliciae. III. 609. 612
PONTVS regio. II. 334
Populonia Etruriae. I. 101
Poroselene Mysiae. II. 629
Posidonia Lucaniae. I. 163
Praesus Cretae. II. 295
Priansus Cretae. II. 296
Priapus Mysiae. I. 532. II. 628
Prięne Ioniae. III. 186
Proconnesus Mysiae. II. 630
Proerna Thessaliae. II. 23
Pronaei Cephalleniae. II. 204
Prosopites nomus. VI. 546
Prostanna Pisidiae. III. 510
Prusa ad Olympum Bithyniae. II. 479
Prusias ad Hypium Bithyniae. II. 487
Prusias ad Mare Bithyniae. II. 491. 492
Prymnessus Phrygiae. IV. 354
Psophis Arcadiae. II. 162. 254

Ptolemais Cyrenaicae. VI. 574
Ptolemais Galilaeae. V. 37. 473. 474. VI. 23
Pydna Macedoniae. I. 487
Pylus Elidis. II. 202
Pylus Messeniae. II. 214
Pyrnus Cariae. III. 375
Pythopolis Bithyniae. II. 497
Pyxus Lucaniae. I. 151

R.

Rabathmoma Arabiae. V. 590
Raphanea Syriae. V. 268
Raphia Judaeae. V. 551
Ravenna Italiae super. I. 96
Remi Galliae. I. 82
Rhaucus Cretae. II. 297
Rhegium Bruttiorum. I. 199
Rhesaena Mesopotamiae. V. 629
Rhithymna Cretae. II. 298
Rhoda Tarraconensis. I. 48
Rhoda Rhodanusia Galliae. I. 78
Rhodia Lyciae. III. 444
Rhodus insula. I. 532. III. 413
Rhosus Syriae. V. 269
Rhypae Achaiae. II. 199
Romula Baeticae. I. 24
Rotomagus Galliae. I. 82
Romano (Campaniae numi). I. 127
Ruscino Galliae. I. 78
Rybastini Apuliae. I. 133

S.

Sacili Baeticae. I. 25
Saetabis Tarraconensis. I. 49
Saetteni Lydiae. IV. 110
Sagalassus Pisidiae. III. 511
Saguntum Tarraconensis. I. 49
Saites nomus. VI. 547
Sala Phrygiae. IV. 357
Salacia Lusitaniae. I. 4
Salamis Cypri. III. 676
Salamis insula. II. 149
Salapia Apuliae. I. 133
Salentini Calabriae. I. 136
SAMARITIS. V. 486
Same Cephalleniae. II. 205. VI incert. 631
SAMNIVM. I. 107
Samasata Commagenes. V. 117
Samothracae insula. I. 432
Samos insula. III. 279. VI. incert. 642
Sandalium Pisidiae. III. 517
Santones Galliae. I. 64
Sardes Lydiae. IV. 115
Sardinia insula. I. 345
Saricha Cappadociae. IV. 437
SARMATIA Europaea. I. 319
Savatra Lycaoniae. III. 537
Saxus Cretae. II. 263
Scepsis Troadis. II. 668
Sciathus insula ad Thessaliam. II. 27
Scodra Illyrici. II. 44
Scotussa Thessaliae. II. 24
Scythopolis Samaritidos. V. 511
Searo Baeticae. I. 25
Sebaste Galatiae. IV. 397
Sebaste Samaritidos. V. 513
Sebaste insula ad Ciliciam. III. 658. 659. V. 131. 132
Sebastopolis Ponti. II. 355
Sebennytes nomus. VI. 548
Segesta Siciliae. I. 281
Segobriga Tarraconensis. I. 50
Segovia Tarraconensis. I. 51
Segusia Galliae. I. 78
Seleucia ad Calycadnum Ciliciae. III. 598
Seleucia Pisidiae. III. 517

Seleucia Syriae. I. 533. V. 39. 55. 93. 271
Seleucia ad Tigrim Mesopotamiae. V. 635. VI. incert. 653. 655
SELEVCIS regio Syriae. V. 146
Selge Pisidiae. III. 518
Selinus Ciliciae. III. 608
Selinus Siciliae. I. 285
Sepphoris Galilaeae. V. 482
Sequani Galliae. I. 82
Serdica Thraciae. I. 420
Seriphus insula Cycladum. II. 322
Sesamus Paphlagoniae. II. 399
Sestus Chersonesi Thraciae. I. 429. VI. incert. 656
Sethroites nomus. VI. 549
SICILIA. I. 207
Sicinus insula Cycladum. II. 324
Sicyon Achaiae. II. 162. 199
Side Pamphyliae. III. 471
Sidon Phoenices. V. 40-46. 56. 64. 77. 88. 94. 99. 367
Sigeum Troadis. II. 671
Silandus Lydiae IV. 142
Sillyum Pamphyliae. III. 488
Singara Mesopotamiae. V. 636
Sinope Paphlagoniae. II. 400
Siphnus insula Cycladum. II. 324
Sisapo Baeticae. I. 25
Smyrna Ioniae. I. 533. III. 189
Soli Ciliciae. III. 609
Solopolis Ciliciae. III. 609
Solus Siciliae. I. 288
Stectorium Phrygiae. IV. 361
Stobi Macedoniae. I. 488
Stratonicea Cariae. III. 376
Stratos Acarnaniae. II. 85
Stymphalus Arcadiae. II. 254
Suessa Campaniae. I. 124
Sybaris Lucaniae. I. 168
Sybritia Cretae. II. 298
Syedra Ciliciae. III. 615
Synaos Phrygiae. IV. 362
Synnada Phrygiae. IV. 364. VI incert. 648
Syracusae Siciliae. I. 289. VI incert. 644
Syria in genere. V. 110
Syris Lucaniae. I. 167
SYRTICA. VI. 575
Syrus insula Cycladum. II. 328

T.

Taba Cariae. III. 382
Tabala Lydiae. IV. 144
Taletum Laconiae. II. 228
Tanagra Boeotiae. II. 107. VI. incert. 642
Tanites nomus. VI. 550
Tanos Cretae. II. 299
Taphias Acarnaniae. II. 86
Tarentum Calabriae. I. 136. VI. incert. 639
Tarraco Hispaniae. I. 51
TARRACONENSIS. I. 29
Tarsus Ciliciae. III. 619
Tartessus Baeticae. I. 26
Tavium Galatiae. IV. 399
Tauromenium Siciliae. I. 324
Teanum Campaniae. I. 126
Teate Marrucinorum. I. 105
Tegea Arcadiae. II. 162. 255
Telamon Etruriae. I. 102
Telos insula ad Cariam. III. 430
Temenothyrae Lydiae. IV. 146
Temesa Bruttiorum. I. 204
Temnus Aeolidis. III. 26
Tenedos insula ad Troadem. I. 533. II. 671
Tentyrites nomus. VI. 550
Tenus insula Cycladum. II. 329
Teos Ioniae. I. 534. III. 257. VI incert. 616

Terina Bruttiorum. I. 204
Termessus Pisidiae. III. 526
Thasos insula. I. 433
Thebae Boeotiae. II. 108. VI. incert. 628
Thapsum Syrticae. VI. 577
Thelpusa Arcadiae. II. 256
Themisonium Phrygiae. IV. 370
Thera insula ad Cretam. II. 331
Thermae Siciliae. I. 242
Thespiae Boeotiae. II. 110
THESSALIA. II. 1
Thessalonica Macedoniae. I. 490
Thibros Thessaliae. II. 24
Thinites nomus. VI. 551
Thissoa Arcadiae. II. 163. 257
THRACIA. I. 364
Thronium in Locris Ozolis. II. 93
Thuria Messeniae. II. 215
Thurium Lucaniae. I. 169
Thyatira Lydiae. IV. 150
Thyessus Lydiae. IV. 177
Thyrea Argolidis. II. 241
Thyrreum Acarnaniae. II. 85
Tiberias Galilaeae. V. 483
Tiberiopolis Phrygiae. IV. 372
Ticinum Italiae superioris. I. 97
Tium Bithyniae. II. 499
Tlos Lyciae. III. 444
Tmolus Lydiae. IV. 177
Toletum Tarraconensis. I. 53
Tolistobogi Galatiae. IV. 492
Tomi Moesiae inferior. I. 361
Topirus Thraciae. I. 422
Tornacum Galliae. I. 83
TRACHONITIS. V. 311
Traducta Baeticae. I. 26
Traelium Macedoniae. I. 505
Trajanopolis Phrygiae. IV. 373
Trajanopolis, Trajana-augusta Thraciae. I. 423
Tralles Lydiae. IV. 178
Trapezopolis Cariae. III. 387
Trapezus Ponti. II. 356
Tricca Thessaliae. II. 24. VI. incert. 636
Tripolis Cariae. III. 389
Tripolis Phoeniciae. V. 41-392. VI. 15
TROAS regio. II. 631
Troas-Alexandria. I. 521. II. 639
Trocmi Galatiae. IV. 402
Troezen Argolidis. II. 241
Tucci Baeticae. I. 26
Tuder Umbriae. I. 104
Turiaso Tarraconensis. I. 53
Turones Galliae. I. 64
Tyana Cappadociae. IV. 438
Tylissus Cretae. II. 300
Tyndaris Siciliae. I. 327
Tyra Sarmatiae Europaeae. I. 350
Tyrus Phoeniciae. V. 41. 45. 56. 65. 78. 409. VI. 7. 20

V.

Valentia Bruttiorum. I. 193
Valentia Tarraconensis. I. 55
Velia Lucaniae. I. 173
Veliternum Etruriae. I. 103
Venafrum Campaniae. I. 126
Ventipo Baeticae. I. 27
Vestini. I. 105
Vetulonia Etruriae. I. 102
Vgia Baeticae. I. 27
Vienna Galliae. I. 79
Viminacium Moesiae superioris. I. 351
Virodunum Galliae. I. 84
Vlia Baeticae. I. 27
VMBRIA. I. 103
Volaterrae Etruriae. I. 102

Volcae Galliae. I. 79
Vranopolis Macedoniae. I. 505
Vrsentum Lucaniae. I. 178
Vrso Baeticae. I. 28
Vtica Zeugitan. VI. 585. 589
Vxentum Calabriae. I. 149

X.

Xanthus Lyciae. III. 445
Xoites nomus. VI. 552

Z.

Zacynthus insula ad Elidem. II. 205. VI. incert. 631
Zancle Siciliae. I. 253
Zaytha Mesopotamiae. V. 637
Zela Ponti. II. 357
Zephyrium Ciliciae. III. 657
ZEYGITANA. VI. 581
Zeugma Commagenes. V. 124

Fin de la Table générale des Peuples et des Villes.

# TABLE GÉNÉRALE

## DES ROIS

### CONTENUS DANS LE CORPS DE CET OUVRAGE.

A.


Abdissarvs, Armeniae rex. IV. 455
Abydos. I. 85
Abgari varii, Edessae reges. V. 613. 616 et suiv.
Achaemenidae, Persiae reges. V. 640
Achaeus contrà Antiochum, partis Asiae rex. V. 28
Adinnigaus, Charac. rex V. 706
Aeropus III, Macedon. rex. VI incert. 712
Agathocles, Syracusarum rex. I. 332
Agrippa I, Judaeae rex. V. 567
Agrippa II, Judaeae rex. V. 315. 570
Ajax, sacerdos Olbae Ciliciae. III. 598
Aleus Tegeae, Arcadiae rex. II. 256
Alexander I, Epiri rex. II. 61
Alexander II, Epiri rex. II. 66
Alexander, Judaeae rex. V. 562
Alexander I, Macedoniae rex. I. 505
Alexander II, Macedoniae rex. I. 509
Alexander III, Macedoniae rex. I. 516
Alexander IV, Macedoniae rex. I. 575
Alexander I, Bala, Syriae rex. V. 48. 53 151. 223. 247
Alexander II, Zebina, Syriae rex. V. 81
Amastris, Heracleae Ponti regina. II. 445
Ambactus Gallus. I. 85
Amyntas Galatiae rex. IV. 403
Amyntas II, Macedoniae rex. I. 508
Antigonus, Asiae rex. I. 576
Antigonus, Judaeae rex. V. 565
Antigonus I, Gonatas, Macedoniae rex. I. 580
Antiochus IV, Commagenes rex. III. 532. 549. 570. V. 129

Antiochus I, Soter, Syriae rex. V. 7
Antiochus II, Deus, Syriae rex. V. 16
Antiochus III, Magnus, Syriae rex. V. 23
Antiochus IV, Deus, Epiphanes, Syriae rex. III. 561. 584. V. 31. 36 40. 138. 218. 271. 337
Antiochus V, Eupator, Syriae rex. V. 42
Antiochus VI, Dionysus, Syriae rex. V. 68
Antiochus VII, Evergetes, Syriae rex. V. 73. 271. 428.
Antiochus VIII, Epiphanes, Grypus, Syriae rex. V. 89. 218. 272. 525
Antiochus IX, Philopator, Syriae rex. V. 95.
Antiochus X, Eusebes, Syriae rex. V. 101
Antiochus XI, Philadelphus, Syriae rex. V. 102
Antiochus XII, Syriae rex. V. 106
Antiochus, Hierax, Syrus. V. 21
Antiochi incerti. V. 11. 28
Archelaus, Cappadociae rex. IV. 453
Archelaus, Macedoniae rex. I. 507
Ardeschir I, Sassanidarum rex. V. 688
Aretas, Damasci rex. V. 284
Areus, Spartae rex. II. 222
Ariarathes IV, Cappadociae rex. IV. 442
Ariarathes V, Cappadociae. rex. IV. 442
Ariarathes VI, Cappadociae rex. IV. 445
Ariarathes VII, Cappadoc. rex. IV. 446
Ariarathes VIII, Cappad. rex. IV. 447
Ariarathes X, Cappadoc. rex. IV. 452
Ariobarzanes I, Cappad. rex. IV. 448
Ariobarzanes II, Cappad. rex. IV. 451
Ariobarzanes III, Cappad. rex. IV. 451
Arisbas, Epiri rex. II. 61
Aristion, Athenarum tyrannus. II. 118.

*Arsaces, Parthiae reges.*

Arsaces II, Tiridates. V. 648
Arsaces V, Phraates I. V. 649
Arsaces VI, Mithridates I. V. 649
Arsaces VII, Phraates II. V. 650
Arsaces VIII, Artabanus II. V. 652
Arsaces IX, Mithridates II. V. 652
Arsaces XI, Sanatroeces. V. 653
Arsaces XII, Phraates III. V. 654
Arsaces XIV, Orodes I. V. 655
Arsaces XV, Phraates IV. V. 656
Arsaces XVIII, Vonones I. V. 664
Arsaces XIX, Artabanus III. V. 664
Arsaces XX, Bardanes. V. 665
Arsaces XXI, Gotarzes. V. 666
Arsaces XXIII, Volagases I. V. 668
Arsaces XXV, Pacorus. V. 668.

Arsaces XXVI, Chosroes. V. 669
Arsaces XXVII, Volagases II. V. 670
Arsaces XXVIII, Volagases III. V. 671
Arsaces XXIX, Volagases IV. V. 677
Arsaces XXX, Volagases V. V. 678
Arsaces incerti. V. 680
Arsames, Armeniae rex. IV. 454
Arsinoe, Ptolemaei II, Philadelphi. VI. 13. 17
Arsinoe, Ptolemaei IV, Philopatoris. VI. 20
Artabanus, Characen. rex. V. 707
Artavasdus, Armeniae rex. IV. 456
Artaxerxes *vel* Ardeschir, Sassanidarum rex. V. 688
Asander, Bospori rex. II. 363
Ateula, Gallus. I. 86
Audoleon, Paeoniae rex. I. 450, VI. Barb. 721

B.

Bahram I, Sassanidarum rex. V. 692
Ballaeus, Illyrici rex. II. 45
Berenice, Ptolemaei I Soteris. VI. 9. 17
Berenice, Ptolemaei III uxor. VI. 18
Bitoviogogus, Galatiae rex. IV. 404
Bitovius, Galatiae rex. IV. 404
Bituccus, Galatiae rex. IV. 404
Bocchus, Mauretaniae rex. VI. 697
Brogitarus, Galatiae rex. IV. 405

C.

Caeantolus, Galatiae rex. IV. 405
Callinicus, Antiochi IV Commageni filius. 132
Canog....., rex ignotus. VI. 713
Carmanos Gallus. I. 86
Cassander, Macedoniae rex. I. 571
Cleopatra, Ptolemaei VII uxor. VI. 26
Cleopatra, Antiochi VIII mater. V. 86. 218
Cleopatra, mater Ptolemaeorum VIII et IX. VI. 26
Cleopatra, Selene Ptolemaei VIII. uxor. VI. 28
Cleopatra, M. Antonii. V. 285. 397. VI. 32. 664
Cleopatra, Jubae II. VI. 603. 604
Comios Gallus. I. 87
Cotys I, Bosphori rex. II. 370
Cotys II, Bosphori rex. II. 373
Cotys III, Bosphori rex. II. 381
Cotys IV, Bosphori rex. ? II. 382
Cotys III, Thraciae rex. I. 447
Cotys V, Thraciae rex. I. 449

D.

Dejotarus, Galatiae rex. IV. 406
Demetrius I, Macedoniae rex. I. 577

Demetrius II, Macedoniae rex. I. 583
Demetrius I, Syriae rex. V. 42
Demetrius II, Syriae rex. V, 57. 427
Demetrius III, Syriae rex. V. 104
Demetrii incerti. V. 47
Dionysius, Heracleae rex. II. 444
Dionysius II, Syracusarum tyrannus. I. 331
Dionysius, Tripolis Phoenices rex. V. 395
Dounus Gallus. I. 89
Dubno rex Gallus. I. 89

E.

Epiphanes, Antiochi IV Commageni filius. V. 132
Erato regina, Tigrani soror. IV. 457
Evagoras, Cypri rex. III. 677
Eucratides, Bactrianae rex. V. 704
Eupator, Bosphori rex. II. 375
Euthydemus, Bactrianae rex. V. 704

G.

Gallici reguli *vel* magistratus. I. 85
Gelo, Syracusarum rex. I. 328
Gentius, Illyrici rex. II. 45 VI. incert. 713
Germanus Gallus. I. 90

H.

Hecatomnus, Cariae rex. III. 397
Heliocles, rex Bactrianae. V. 705
Herodes III, Chalcidis rex. V. 569
Herodes mag., Judaeae rex. V. 565
Herodes Antipas, tetrarcha Galilaeae. V. 566
Hicetas Syracusanus. I. 333
Hidrieus, Cariae rex. III. 398
Hiero I, Syracusarum rex. I. 330
Hiero II, Syracusarum rex. I. 334
Hieronymus, Syracusarum rex. I. 336
Hildericus, Vandalorum rex. VI. 583
Hispani reguli. I. 57
Hormisdas I *vel* Hormuz, Sassanidarum rex. V. 692

I.

Iannaeus, Judaeae rex. V. 562
Ininthimeuus, Bosphori rex. II. 382
Iaticus ? Galatiae rex. IV. 406
Iotape, Commagenes regina. V. 131
Ionathas, Judaeae rex. V. 562
Iuba I, Mauretaniae rex. VI. 597
Iuba II, Mauretaniae rex. VI. 599. 603

L.

Leuco, Bosphori rex. ? II. 358
Lycceus, incertus. VI. 711
Lycomedes, rex incertus. II. 511
Lysimachus, Thraciae rex. I. 437

M.

Magas, Cyrenaicae rex. VI. 567
Manni varii, Edessae reges. V. 613. 614. 621. 622
Maussolus, Cariae rex. III. 398
Meherdates, Parthiae rex. V. 667
Memtes, rex ignotus. VI. 713
Midas, Phrygiae rex. IV. 343. 357
Mithridates, Armeniae rex. IV. 466
Mithridates ex stirpe Mithridatis VI, Pontici, Bospori rex. II. 370
Mithridates II, Ponti rex. II. 358
Mithridates V, Ponti rex. II. 359
Mithridates VI, Eupator, Ponti rex. II. 360. III. 217
Mnaskyres, Apolloniatidis rex. V. 663
Moagetes, Cibyrae rex. IV. 264
Monneses, Charac. rex. V. 707
Monunius, Dyrrhachii rex. II. 44
Mostis, Epiri rex. II. 67
Musa, Bithyniae regina. II. 511

N.

Narses, Sassanidarum rex. V. 693
Nicocles Paphius. III. 678
Nicomedes I, Bithyniae rex. II. 503
Nicomedes II, Bithyniae rex. II. 509
Nicomedes IV, Bithyniae rex. II. 510

O.

Oradaltis, Bithyniae regina. II. 511
Orcitirix Gallus. I. 92
Othontopates, Cariae rex. III. 400

P.

Paerisades I, Bosphori rex. II. 358
Patreus, Paeoniae rex. I. 451
Pausanias, Macedoniae rex. I. 508. VI. incert. 712
Pepaepiris, Bosphori regina. II. 368
Perdiccas II, Macedoniae rex. I. 506
Perdiccas III, Macedoniae rex. I. 509
Perseus, Macedoniae rex. I. 588
Pharnaces I, Ponti rex. II. 359
Pharnaces II, Bosphori et Ponti rex. II. 362
Philetairi, Pergami reges. II. 619
Philippus II, Macedoniae rex. I. 510. VI. Barb. 721
Philippus III, Aridaeus, Macedoniae rex. I. 563
Philippus IV, Macedoniae rex. I. 575
Philippus V, Macedoniae rex. I. 584
Philippus VI, Macedoniae rex. I. 590
Philippus, Syriae rex. V. 103
Philippus, tetrarcha Judaeae. V. 566
Philistis, Syracusarum regina. I. 337

Philopator, Ciliciae rex. III. 661
Phintias, Agrigenti rex. I. 339
Phthia, Epiri regina. II. 62
Pixodarus, Cariae rex. III. 399
Polemon I, rex Ponti et Bosphori. II. 364
Polemon II, rex Ponti et Bosphori. II. 365
Polemon, sacerdos Olbae Ciliciae. III. 597
Prusias I, Bithyniae rex. II. 504
Prusias II, Bithyniae rex. II. 505
Psamytus, Galatiae rex. IV. 406
Ptolemaeus I, Soter. VI. 1. 17
Ptolemaeus II, Philadelphus. VI. 10. 17
Ptolemaeus III, Evergetes. VI. 15
Ptolemaeus IV, Philopator. VI. 19
Ptolemaeus V, Epiphanes. VI. 21
Ptolemaeus VI, Philometor. VI. 22
Ptolemaeus VII, Physcon. VI. 24
Ptolemaeus VIII, Lathurus. VI. 27. 30
Ptolemaeus IX, Alexander I. VI. 28. 30
Ptolemaeus XI, Auletes. VI. 31
Ptolemaeus XII, Dionysius. VI. 32
Ptolemaei incerti. VI. 34
Ptolemaeus Apion, Cyrenaicae rex. VI. 567
Ptolemaeus, Epiri rex. II. 67. VI. incert. 626
Ptolemaeus, Mauretaniae rex. VI. 605
Ptolemaeus, tetrarcha Chalcidenes. V. 145
Pylaemenes, Paphlagoniae rex. II. 408
Pyrrhus, Epiri rex. II. 63
Pythodoris, Ponti regina. II. 364

R.

Reges incerti Bosphori. II. 366
Reges incerti. VI. 711
Reguli Gallici. I. 85 et suiv.
Reguli Hispanici. I. 57
Rhascuporis, Thrac. rex. I. 449
Rhescuporis I, Bosphori rex. II. 369
Rhescuporis II, Bosphori rex. II. 371
Rhescuporis III, Bosphori rex. II. 379
Rhescuporis IV, Bosphori rex. II. 383
Rhescuporis V, Bosphori rex. II. 386
Rhoemetalces, Bosphori rex. II. 374
Rhoemetalces I, Thraciae rex. I. 447
Rhoemetalces II, Thraciae rex. I. 450

S.

Sadales II, Thraciae rex. I. 447
Sames, Armeniae rex. IV. 454
Sapor I, Sassanid. rex. V. 689
Sapor II, Sassan. rex. V. 695
Sapor III, Sassanid. rex. V. 697
Sarias, rex ignotus. VI. 713
Sassanidae, Persiae reges. V. 688
Sauromates I, Bosphori rex. II. 367

Sauromates II, Bosphori rex. II. 372
Sauromates III, Bosphori rex. II. 377
Sauromates IV, Bosphori rex. II. 381
Sauromates V, Bosphori rex. II. 385
Seleucus I, Nicator, Syriae rex. V. 1. 636
Seleucus II, Callinicus, Syriae rex. V. 17
Seleucus III, Ceraunus, Syriae rex. V. 23
Seleucus IV, Philopator, Syriae rex. V. 29
Seleucus VI, Epiphanes, Syriae rex. V. 100
Seleuci incerti. V. 5. 21
Seuthes III, Thraciae rex. I. 437
Simeon, Judaeorum dux. V. 555
Sotiota Gallus. I. 94

T.

Tarcondimotus, Ciliciae rex. III. 661
Teiranes, Bosphori rex. II. 384
Thero Agrigentinus. I. 339
Thothorses, Bosphori rex. II. 385
Tigranes, Armeniae et Syriae rex. V. 108
Timarchus, Babyloniae rex. V. 709
Thimotheus Heracleae, Bithyniae rex. II. 444
Tiraeus, Charac. rex. V. 706
Tryphon, Syriae rex. V. 72

V.

Vlatos Gallus. I. 86
Vararanes *vel* Bahram I, Sassanid. rex. V. 692
Vararanes II, Sassanidarum rex. V. 693
Vararanes III, Sassanidar. rex. V. 693

X.

Xerxes, Armen. rex. IV. 455

Z.

Zenodorus, tetrarcha. V. 576.

Fin de la Table générale des Rois.

# TABLE

## DES EMPEREURS, IMPÉRATRICES, CESARS, TYRANS, etc., Pour les Médailles d'Alexandrie.


A.

Achilleus, tyrannus. 514
Aelius, caesar. 206
Aemilianus. 443
Aemilianus (Alexander). 468
Agrippina, junior. 61
Alexander (Severus). 368
Antinoüs. 205
Antonia, Claudii mater. 54
Antoninus (Galerius). 288
Antoninus-pius. 208
Antonius (Marcus). 45
Athenodorus. 480
Augustus. 45
Aurelius (Marcus). 288
Aurelianus. 473

B.

Balbinus. 405

C.

Caius, caesar. 51
Caracalla. 361
Carinus. 489
Carus. 487
Celsus, tyrannus. 468
Censorinus, tyrannus. 468
Claudius. 54
Claudius (Gothicus). 468
Commodus. 334
Constantius (Chlorus). 511
Cornelia-Supera. 444
Crispina. 346

D.

Diadumenianus, caesar. 358
Diocletianus. 491
Domitia. 104
Domitianus. 87
Domitius-Domitianus. 467
Domitilla (Flavia). 85
Domna (Julia). 350
Drusus, junior, Tib. filius. 51

E.

Elagabalus. 358

Etruscilla (Herennia). 439

F.

Faustina, senior. 287
Faustina, junior. 309
Faustina (Annia). 365
Firmius, tyrannus. 482

G.

Galba. 74
Gallienus. 448
Geta. 357
Gordianus Afric., pater. 403
Gordianus Afric., filius. 404
Gordianus-pius. 408

H.

Hadrianus. 144
Herennius-Etruscus. 439
Herodianus, tyrannus. 482
Hostilianus, caesar. 440

L.

Licinius, senior. 514
Livia. 50
Lucilla. 333

M.

Macrianus, junior. 466
Macrinus. 357
Maeonius, tyrannus. 482
Maesa (Julia). 367
Mamaea (Julia). 388
Maximianus (Valerius). 502
Maximianus (Gal.), caes. 512
Maximinus. 396
Maximus, caesar. 401
Messalina, Claudii uxor. 61

N.

Nero. 63
Nerva. 105
Numerianus. 488

O.

Octavia, Neronis uxor. 72
Odenathus, tyrannus. 482
Orbiana (Sall. Barb.). 387
Otacilia (Severa). 428
Otho. 76

P.

Paula (Julia). 362
Pertinax. 348
Philippus, senior. 419
Philippus, junior. 431
Piso, tyrannus. 468
Poppaea, Neronis uxor. 73
Probus. 484
Pupienus. 407

Q.

Quietus. 466
Quintillus. 472

S.

Sabina. 203
Salonina (Cornelia). 459
Saloninus. 464
Saturninus, tyrannus. 468
Septimius (Severus). 349
Severa (J. Aquilia). 363
Severina (Ulpia). 479
Soaemias (Julia). 366

T.

Tacitus. 483
Tiberius. 52
Titiana. 348
Titus. 85
Trajanus. 105
Trajanus (Decius). 436
Tranquillina. 417
Trebonianus (Gallus). 441

Vespasianus. 79
Vitellius. 78
Volusianus. 442

V.

Vaballathus. 480
Valens, tyrannus. 468
Valerianus, senior. 444
Verus (Lucius). 319

Z.

Zenobia. 482

Fin de la Table des Empereurs, Impératrices, Césars, Tyrans, etc.

*Pag.* 26, lig. 10. F.*.; *lisez* : F.o.
35, — 30. 299; *lisez* : 300.
46, — 10. Zoega; *lisez partout* : Zoëga.
67, — 6. Ægipt.; *lisez* : Ægypt.
69, — 8. Com hist; *lisez* : Comm. hist.
73, — 15. Ægipt.; *lisez* : Ægypt.
76, — 24. R7.; *lisez* : R8.
82, — 2. Tête aurée; *lisez* : Tête laurée.
86, — 12. Com hist; *lisez* : Comm. hist.
104, — 7. Dans un char, vu de face, *supprimez la virgule.*
133, — 3. Sphynx; *lisez* : Sphinx.
144, — 3. Moyen module; *lisez* : Médaillon.
147, — 13. R1.–F.o.–1 fr.; *lisez* : R4.–F.o.–6 fr.
153, *En titre courant*, LEXANDRIE; *lisez* : ALEXANDRIE.
163, — 5. Autre et; *lisez* : Autre avec.
165, — 5. Femme voilée, debout, tenant; *lisez* : Femme debout, jetant, etc.
170, Aux nos. 1058, 1060 et 1061; *ajoutez ce signe* ◘.
192, — 26. ЄNNЄAKA.; *lisez* : ЄNNЄAKΔ.
195, — 22. 6 fr.; *lisez* : 8 fr.
203, — 21. R4.–F.*.–24 fr.; *lisez* : R5.–F.*.–30 fr.
205, — 9. R4.; *lisez* : R5. de 15; *lisez* : de 30.
221, — 6. 24 fr.; *lisez* 4 fr.
224, — 12. Posé à terre devant un autel, *lisez* : posé à terre; devant, un autel.
234, — 26. R1.; *lisez* : R5.
242, — 9. Antoni-n; *lisez* : Antonin-
250, — 26. AYT. T.; *lisez* : AYT. K. T.
251, — 5. AYT. T.; *lisez* : AYT. K. T.
256, — 29. Un aigle. *Mus.*; *lisez* : Un aigle. ◘. *Mus.* etc.
269, — 14. Com. hist.; *lisez* : Comm. hist.
317, — 5. L. K.; *lisez avant* : R.

Pag. 319, — 4. Faustine le jeune; *lisez*: Faustine la jeune.
344, — 8. Æ.8.-R½.; *lisez*: Æ.8½.-R⁵.
345, — 22. L. ϛ. ΩΚЄΑΝΟϹ (*a*); *lisez*: L. ϛ. (*a*) ΩΚЄΑΝΟϹ.
366, — 11. R³.; *lisez*: R².
366, — 18. R³.; *lisez*: R².
427, — 10. la tête retournée; *lisez* : la tête tournée.
442, — 16. F.o.; *lisez*: F.*.
479, — 26. 1 fr.; *lisez*: 2 fr.
501, — 30 ex mus. Christinae; *lisez* : ex mus. reg. Christinae.
526, — 8. F.o.; *lisez*: F.*.
578, — 13. Après en contremarque, *lisez* : ᴅ. ᴜ.
581, — 13. C¹.; *lisez*: C.
589, — 19. AR.; *lisez*: Æ.
590, — 28. Tête nue d'Auguste; *lisez* : Tête nue de Tibère.
591, — 2. Tête nue d'Auguste; *lisez* : Tête nue de Tibère.
598, — 10. Sans légende; *lisez* : Légende effacée.
605, — 9. Moyen bronze; *lisez* : Moyen module.
609. — 8. R. ANNO; *lisez* : R. ANNO.... *pro* ANNO. III.
610, — 9. 25 fr.; *lisez*: 24 fr.
623, — 9. au mileu; *lisez* : au milieu.
645, — 6. letteris; *lisez*: litteris.
653, — *A la note* (*a*). Seleide; *lisez*: Séleucide.
671. — 8. L. ΔΔ.; *lisez* : ΛΔ.
685. — 16. Æ.2; *lisez* : AR.6

MUSEUM

## LETTRES NUMÉRALES DES GRECS. *T. VI.*

| Monades. | Décades. | Centenarii. |
|---|---|---|
| Α 1 | Ι 10 | Ρ 100 |
| Β 2 | Κ 20 | Σ 200 |
| Γ 3 | Λ 30 | Τ 300 |
| Δ 4 | Μ 40 | Υ 400 |
| Ε 5 | Ν 50 | Φ 500 |
| ϛ 6 | Ξ 60 | Χ 600 |
| Ζ 7 | Ο 70 | Ψ 700 |
| Η 8 | Π 80 | Ω 800 |
| Θ 9 | ϙ 90 | ϡ 900 |

## LETTRES NUMÉRALES DES GRECS. *T. VI.*
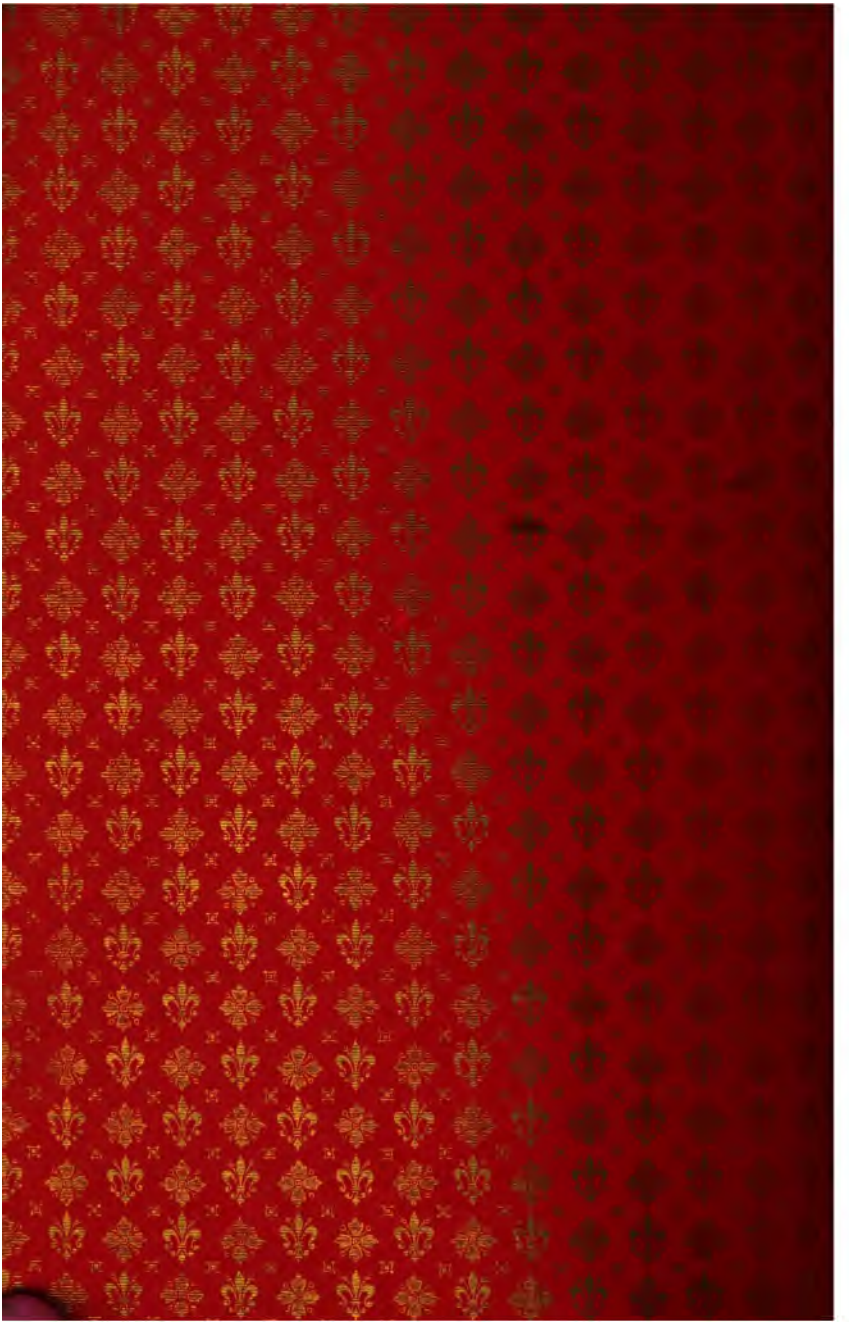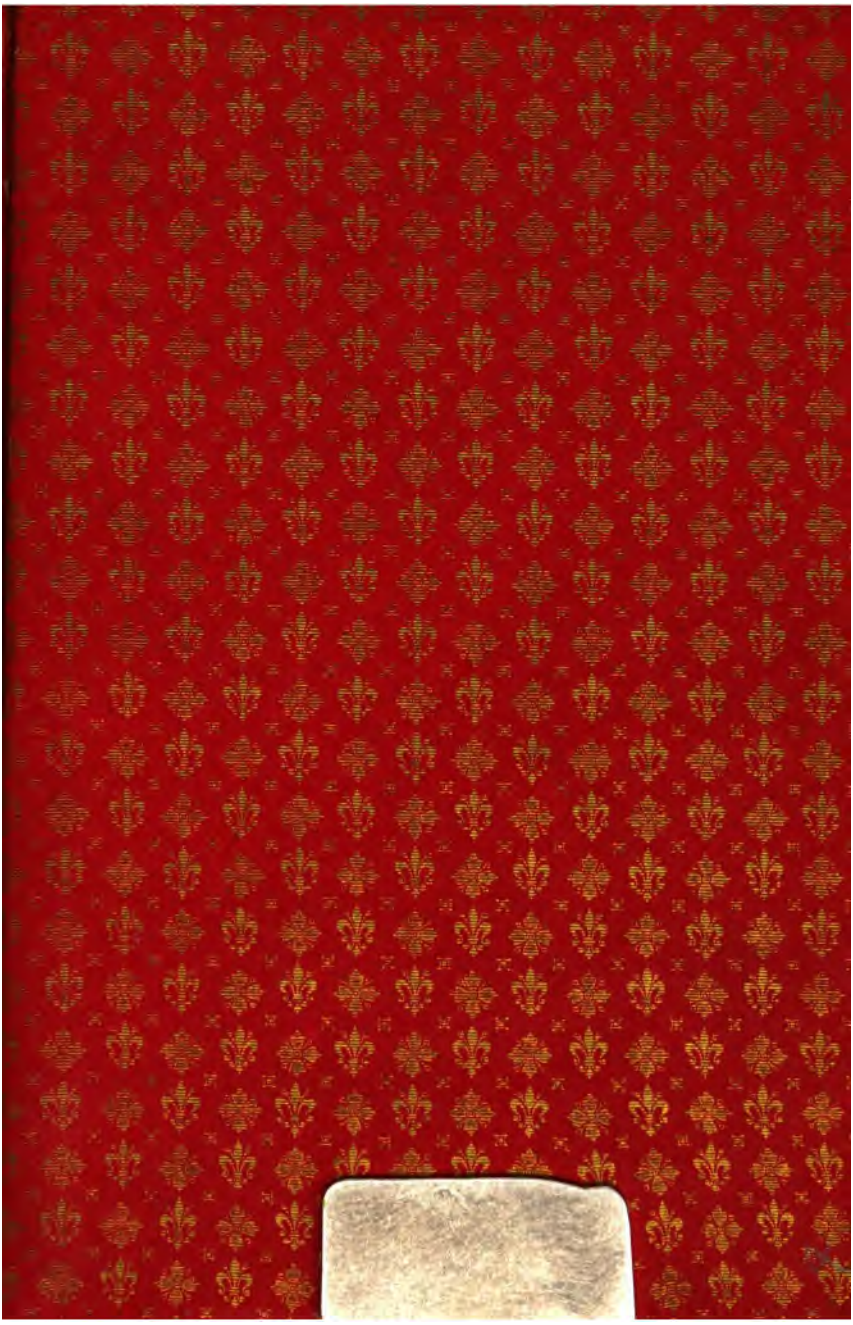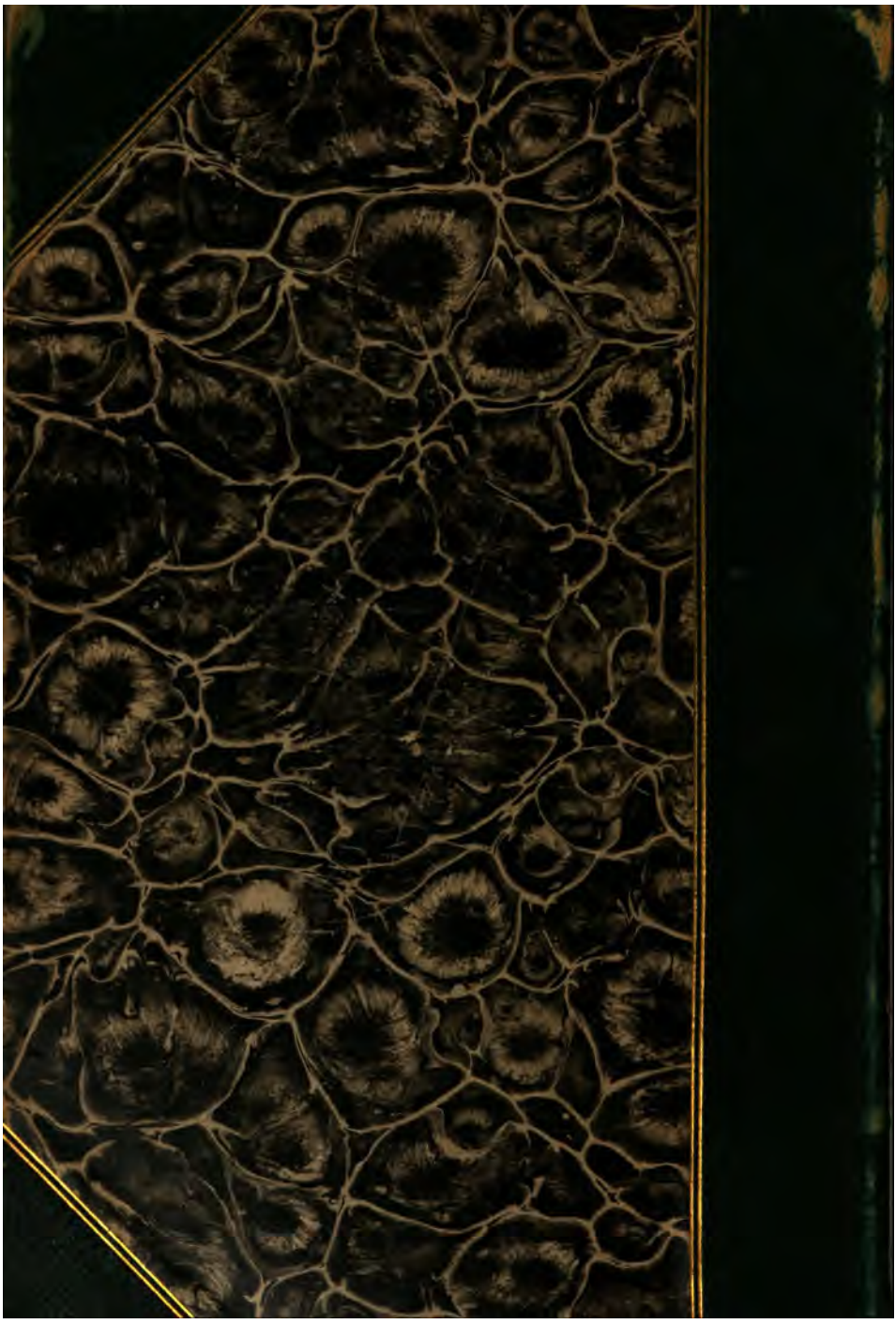
| Monades. | Décades. | Centenarii. |
|---|---|---|
| Α 1 | Ι 10 | Ρ 100 |
| Β 2 | Κ 20 | Σ 200 |
| Γ 3 | Λ 30 | Τ 300 |
| Δ 4 | Μ 40 | Υ 400 |
| Ε 5 | Ν 50 | Φ 500 |
| ϛ 6 | Ξ 60 | Χ 600 |
| Ζ 7 | Ο 70 | Ψ 700 |
| Η 8 | Π 80 | Ω 800 |
| Θ 9 | ϙ 90 | ϡ 900 |