

Arnell, H.W.

De Skandinaviska Löfmossornas Kalendarium.

1875.

QK  
544  
S2A72  
1875Z  
Bot.



QA  
544  
S2A72  
1975Z  
BOT

570

**DE SKANDINAVISKA LÖFMOSSORNAS**  
**KALENDARIUM.**

---

**AKADEMISK AFHANDLING**

AF

**HAMPUS WILHELM ARNELL.**

---

Upsala Universitets Årsskrift 1875.

Mathematik och Naturvetenskap. IV.

---

**UPSALA 1875.**

Enslas Edquists boktryckeri.

17  
18  
19  
20

DR. KARL VON...  
VERGLEICHENDE ANATOMIE

# KLEINER KORB

BRUNNEN VERLAG

LEHRBUCH

BRUNNEN UNIVERSITÄT

BRUNNEN VERLAG

BRUNNEN

## De Skandinaviska Löfmossornas kalendarium.

Af

H. Wilh. Arnell.

---

Fanerogamvegetationens olika utseende under årets olika tider har redan sedan länge varit uppmärksammat och gjordt till föremål för studier äfven i fråga om våra Skandinaviska förhållanden. I våra floristiska arbeten stå åtminstone blomningstiderna allmänt angifna för de serskilda arterna. Dessa uppgifter äro dock splittrade, så att af dem ingen helgjuten bild af vegetationens utseende i afseende på blomstringen under årets olika tider kan vinnas utan ett serskildt sammanställningsarbete af läsaren. Mera uteslutande fästas afseende på växtlighetens utveckling efter årstiderna af Linné i afhandlingen »Calendarium Florae», i hvilken lemnas ett storartadt bidrag till kannedomen om växtlighetens utveckling efter årstiderna vid Upsala. Dessutom har våren och växtlighetens framskridande utveckling under densamma varit föremål för mångfaldiga iakttagelser. Redan Linné har i sin afhandling: »Vernatio Arborum» grundligt studerat och utredt tiden för trädens löfsprickning inom Sveriges olika delar. »Botaniska notiser» börja vid deras första utgivande af A. E. Lindblom 1839 med en uppsats af Prof. E. Fries om »Vårens antåg», och i årgångarne från 1839—46 af nämnda tidskrift finnas flera uppsatser af olika författare, hvilka lemna viktiga bidrag till kannedomen om tiden för vårens antåg på olika ställen af Sverige. Slutligen har Prof. E. Fries i den 1842 tryckta och i »Botaniska Utflygter I» intagna afhandlingen: »Om våren» med sin vanliga mästarehand lemnat en lefvande skildring af denna årstid. De förutnämnda källorna äro de förnäm-

sta, som vi hafva, för kändedomen om vårt Skandinaviska fanerogam-kalendarium. Ifrån och med år 1873 har dessutom Meteorologiska Observatorium i Upsala till iakttagare inom hela Sverige utsändt listor, på hvilka tiden för de antecknade företeelserna skall af hvarje iakttagare ifyllas. På dessa listor äro antecknade 48 lätt igenkänliga fanerogamer, för hvilka tiden för blomning och stundom fruktsättning, samt för träd och buskar äfven för löfsprickning och löffällning skall antecknas, samt dessutom några vid bestämda tider bundna företeelser ur djurverlden och från åkerbruket. Genom dessa listor torde i en snar framtid en säker grund blifva lagd för kändedomen om gången af växtlighetens utveckling under året inom Sverige. Listorna äro isynnerhet af stort värde genom den goda urskiljning, hvarmed observations-föremålen äro valda, och genom den enighet i iakttagelserna, som genom dem blir rådande. Förf. begagnar därför tillfället att anbefalla alla för saken intresserade att skaffa sig sådana listor, hvilka kostnadsfritt erhållas från Meteorologiska Observatorium i Upsala.

I fråga om kryptogamerna har Prof. E. Fries <sup>1)</sup> framställt de för årets olika tider utmärkande svamparne. För öfrigt har kryptogamernas kalendarium blifvit försummadt förutom de uppgifter, som spridda finnas i våra floristiska arbeten, om de tider, då enskilda arter eller ibland flera närslägtade arter äro i sitt vackraste tillstånd, vanligen af blomning eller fruktsättning.

I det följande har förf. sökt fylla en af luckorna i kändedomen om hela växtlighetens olikheter under årets olika tider, i det han framställt ett kalendarium för de Skandinaviska löfmosornas blomning och fruktsättning. Antalet arter af löfmoössor, som finnas i Skandinavien och varit föremål för förf:s undersökningar, uppgår till nära 600. Ibland dessa hafva några ej varit författaren tillgängliga i tillräckligt antal exemplar af den beskaffenhet, att de kunnat lemna tillförlitlig kunskap om blomnings- och fruktsättningstiderna. Dock har det då i de flesta fall varit möjligt att sluta till dessa arters blomnings- och fruktsättningstider från analogi med närslägtade arter.

Det område, som förf. utstakat för sina undersökningar, är Skandinavien i den mening, hvori det tages af Lektor C. Hart-

<sup>1)</sup> Uti afhandlingen: «Svamparnes Calendarium under mellersta Sveriges horisont» (intagen i Bot. Utdygter III och utförligare i Kongl. Vet.-Ak:s Förhandl. 1857).



man i »Skandinaviens Flora», d. v. s. lika med Sverige och Norge. Detta är visserligen ej den betydelse, som för närvarande fästas vid Skandinavien i växtgeografiskt hänseende, i hvilket äfven Danmark, Finland och Ryska Lappmarken måste derunder förstås. Förf. har dock ansett sig berättigad att benämna denna afhandling: »De Skandinaviska Löfmossornas kalendarium», ehuru endast de Svensk-Norska mossorna äro i densamma afhandlade, dels emedan namnet Skandinavien äfven i ofvannämnda mera inskränkta betydelse vunnit häfd genom Hartmans Flora, och dels äfven emedan det stora flertalet mossor, som finnas i Skandinavien äfven i dess mera vidsträckta betydelse, äro i det följande afhandlade <sup>1)</sup>.

För sina undersökningar har förf. dels gjort naturstudier och dels äfven begagnat sig af moss-samlingar. Under åren 1868—75 har förf. haft tillfälle till naturstudier dels i Sverige, förnämligast i mellersta delen, eller i Hernösands-trakten, men äfven i sydligare delar till och med Vestergötland, dels äfven under somrarne 1869—70 i Norge, isynnerhet i trakterna kring polcirkeln och i Trondhjems stift. Serskildt hafva förf:s naturstudier året 1874 i mellersta Skandinavien varit rigtade på till detta kalendarium hörande frågor. Utom sina egna moss-samlingar har förf. för sina studier i detta ämne genom egarnes tillmötesgående äfven fått genomgå flera andras. Sålunda har förf. haft tillfälle att genomgå moss-samlingar tillhörande Herr Stud. W. Berndes, Herr Dr J. G. Théel, Docenten Herr Dr H. E. Hamberg, Herr Prof. Dr Hj. Holmgren, Studentkåren i Upsala och Herr Med. Doktor J. Ångström, och hembär förf. härmed nämnda samlingars egare eller vårdare den lifligaste tacksamhet för deras mot honom visade godhetsfulla tillmötesgående att upplåta sina samlingar.

Slutligen må det omnämnas, att den af Lektor C. Hartman i »Skandinaviens Flora», 10:de uppl., begagnade nomenklaturen är i det följande använd. Förf. har afvikit från densamma endast i ett afseende, nemligen deruti att de derstädes ofta förekommande, långsläpiga adjektiv-formerna af personnamnen blifvit förändrade till genetiver, så att t. ex. namnet *Hypnum Halदानium* blifvit ändradt till *H. Haldanii* o. s. v.

<sup>1)</sup> Så vidt förf. känner tillkomma nemligen i Skandinavien i dess mera vidsträckta betydelse endast 22 arter löfmossor, hvilka ej blifvit funna i Sverige eller Norge.

Redan det vegetativa systemet visar hos löfmossorna under årets olika tider stora olikheter. Nyskottens mer eller mindre starka utveckling, deras oftast från de äldre delarne olika färgning och deras under olika utvecklingsstadier olika yttre habitus äro mycket intressanta att under en vegetationstid följa. I det följande har dock förf. lemnat det vegetativa systemets olikheter allt efter årets olika tider å sido för att följa de utvecklade blommornas<sup>1)</sup> och frukternas hos de olika arterna uppträdande på olika tider af året. Förr än förf. öfvergår till det egentliga kalendariet, torde dock några anmärkningar först om blomningen och sedan om fruktmognaden vara på sin plats.

### Blomning.

Löfmossornas serskilda arter hafva sina bestämda tider för blomningen, eller befruktningen. Redan en närmare bekantskap med andra växter hänvisar oss till visshet härom, derigenom att vi se, att hos dem vissa bestämda tider åt de olika arterna äro anvisade såsom de för blomningen ändamålsenligaste. Onaturligt vore det om mossorna härifrån skulle göra något undantag. Äfven derifrån, att, såsom sedan gammalt är bekant, mossfrukterna hos hvarje art vanligen samtidigt mogna på en bestämd och ofta mycket inskränkt tid af året, kunna vi sluta dertill, att frukterna äfven blifvit samtidigt anlagda, hvilket sker vid blomningen. Emellertid hafva de serskilda arternas blomningstider hos löfmossorna hittills varit i de flesta fall helt och hållet obekanta. Orsaken härtill är troligen den, att mossblommorna i allmänhet äro små och oansenliga, så att de lätt undgå uppmärksamheten. Endast hos några akrokarpiska familjer, Polytrichaceae, Bryaceae och Splachnaceae, äro nemligen hanblommorna oftast genom en prydligare utstyrsel mera i ögonen fallande.

<sup>1)</sup> Mossblommor hafva för förf. i denna afhandling samma betydelse som de i allmänhet för Bryologer allt ifrån Hedwigs tid hafva haft. Angående den af Prof. S. O. Lindberg i afhandlingen: »Torfmossornas byggnad, utbredning och systematiska uppställning» i Vet. Akad:s Öfvers. 1862 samt i samma Öfversigt sidd. 608 och 609 framställda nya åsigten om hvad, som bör betraktas såsom en mossblomma, får förf. här inskränka sig till sitt omdöme, att den ej synes honom naturlig. Förf. hoppas i en snar framtid få återkomma till denna fråga.



Endast högst få äro derföre de uppgifter, som finnas om blomningstiden hos löfmossorna. I »Bryologia Europaea» af Bruch, Schimper och Gümbel finnas sådana direkta uppgifter endast vid *Leptobryum*, *Tortula*, *Schistidium* och de nanandriska *Dicrana*. Dessutom står blomningstiden indirekt angifven vid några få mossor, nemligen vid *Catharinaea*, *Discelium*, *Cinclidotus* och *Trichostomum*, i det att tiden för fruktmognaden står angifven samt äfven den tid, som frukten behöfver för sin utveckling. Dessa uppgifter öfverensstämma dock ej med de Skandinaviska förhållandena, förf. vågar tro ofta till och med knappast med förhållandena på något ställe i Europa. *Tortula*-arterna sägas t. ex. vanligen blomma uti Juli och Augusti och använda 8—10 månader på fruktutvecklingen. Många af släktets arter såsom *Unguiculatae* och *Tortulae* i egentlig mening blomma dock i Juni och använda högst 8 månader, ofta blott 6 på fruktutvecklingen. Andra deremot såsom *Tortuosae* och *Syntrichia* blomma visserligen i Juli och Augusti, men använda öfver 10 månader på fruktutvecklingen. I »Synopsis muscorum» af Schimper finnas ännu färre uppgifter om blomningstiden. Ett exempel lemnar dock *Buxbaumia aphylla*, för hvilken den är angifven »ineunte auctumno», hvilket dock ej slår in med våra förhållanden. I »Botanische Zeitung» 1860 sidd. 344—45 finnes en uppsats af Dr H. von Klinggräff, i hvilken blomningstiden för temligen många mossor står angifven. Iakttagelserna äro dock gjorda i Preussen och passa delvis ej in på Skandinavien. Slutligen börjar tidskriften »Revue Bryologique» i sitt första häfte år 1874 med en kort uppsats af E. Roze: »De l'utilité de faire connaître l'époque de la fécondation chez les muscinées». Blomningstiden finnes i denna uppsats angifven för 16 löfmossor, men har förf. af uppsatsen begått det stora felet att ej utsätta, på hvilket ställe på jorden de omnämnda mossorna blomma på de angifna tiderna. Genom detta fel förlorar denna uppsats allt värde. I det föregående har förf. omnämnt alla de uppgifter, som han vet finnas om mossornas blomningstid. Det synes deraf, att förf. i det stora hela haft så godt som inga föregångare i sina undersökningar, utan har han utan handledning sjelf fått leta sig fram mellan skären.

Vid blomnings-tidens eftersökande blir första frågan: hvar finnas årets blommor? Årsblommornas läge, likasom i allmänhet blommornas läge, är olika hos de två stora afdelningarne af löfmossorna, de pleuro- och de akrokarpiska mossorna. De pleuro-

karpiska mossorna hafva alltid blommorna terminala på korta »blomgrenar», hvilka utgå från de primära eller sekundära hufvudaxlarne, eller hanblomgrenarne äfven stundom från biaxlarne. De äro sålunda alltid minst biaxila, aldrig uniaxila. Vanligen äro årets blomgrenar sidostående utefter de under fjolåret utvecklade nyskotten. Dessa skilja sig oftast från de nedre och äldre delarne af mossan genom en olika och friskare färg. Gränsen mellan denna olika färgning af de yngre lifskraftiga nyskotten på den ena sidan och af de äldre, förvissnande delarne på den andra utvisar hos dessa mossor äfven gränsen mellan årets blommor och de möjligen från föregående år kvarvarande, på samma gång som denna olika färgning af de yngre, och äldre delarne ofta gifver mossorna ett karakteristiskt utseende. Hos en del mossor är färgbrytningen mellan de yngre och äldre delarne mycket vacker. Vanligast äro de nedre och äldre delarne gulbruna, de öfre gröna såsom t. ex. hos *Anomodon*. Stundom skilja de sig endast genom en mer eller mindre frisk, grön färg. Hos *Hypnum badium* äro fjolårets tillika med årets skott guld-gula, de nedre äldre delarne deremot vackert kastanjebruna. Hos *Eurhynchia crassinerve* och *Vaucheri* äro de yngre delarne guld-gula och de nedre gröna; genom sin lösare byggnad skilja sig dessutom nyskotten hos dessa mossor så betydligt från de äldre delarne till sin habitus, att man knappt tror dem tillhöra samma slägte. Färggränsen utgör, såsom sagdt är, gränsen mellan årets och de föregående årens blommor. *Myurella*-arterna visa dock ett undantag från denna regel; hos dem sitta årets blommor straxt under färggränsen. *Fontinalis*-arterna göra ett undantag från den allmänna regeln, i det att hos dem aldrig årsblommor finnas på de öfre och yngre axlarne, utan alltid på de nedre och fleråriga. Helt abnormt har förf. dessutom hos *Brachythecium Rutabulum* funnit årsblommor på äldre delar af stjelen. Sålunda funnos han- och honårsblommor nedom fjolårets fruktskaft på ex. från Södm. 1568 och unga hanblommor nedom en gammal eller fjolårets honblomma på ex. från Ner. 473.

De normala akrokarpiska mossorna hafva blommorna terminala på de vegetativa axlarne, aldrig på blomgrenar; de äro sålunda uniaxila. De vegetativa axlarne äro begränsade i sin tillväxt af blommor, hvilket aldrig är fallet hos de pleurokarpiska mossorna. Årsblommorna äro terminala på de öfversta och yngsta axlarne. Alstras på samma års-skott flera blommor, så kunna dessa antingen stå jemnsides på toppen af samma axel

såsom t. ex. hos *Bartramiae Halleri, crispa* och *Normanni*<sup>1)</sup>, eller ock äro årsblommorna ensamma och terminala på hvar sin axel. Då på samma årsskott flera årsblommor finnas terminala på hvar sin axel, äro blommorna olikgamla och axlarne äfven af olika ålder och ordning. Detta är olikt förhållandet hos de pleurokarpiska mossorna, hos hvilka årsblommorna, ehuru sittande på olika höjd, alltid äro af lika ålder, och samma års blomgrenar åtminstone af lika kön oftast äro af samma ordning. Talrika årsblommor på samma årsskott äro, åtminstone talrika honblommor, sällsyntare hos de akrokarpiska mossorna, än hos de pleurokarpiska, men hos de monoika akrokarpiska mossorna finnas dock, utom hos *Catharinea undulata* och *Tetraphis*, minst 2 blommor, nemligen en han- och en honblomma, på samma årsskott. Hanblomman utvecklas först och är terminal på sin axel; straxt under hanblomman utvecklas sedan ett eller två nyskott, på hvilka honblommorna äro terminala. Härigenom komma alltid hanblommorna att hos de monoika akrokarpiska mossorna sitta under honblommorna och på axlar af lägre ordning än dessa. Om under hanblomman endast ett nyskott utvecklas, så utvecklas detta vanligen så starkt, att det skjuter hanblomman på sidan och denna blir skenbart sidostående, sålunda erinrande om de pleurokarpiska mossornas verkligt sidostående blommor. Stundom kunna hos de monoika akrokarpiska mossorna först flera hanaxlar med på dem terminala hanblommor alstras öfver hvarandra, innan under den öfversta hanblomman honaxelbildning börjar. Sedan honaxelbildningen börjat, alstras under samma år endast honaxlar; dock alstras endast sällan under ett år honaxlar af mera än en ordning, d. v. s. oftast blott de en eller två honaxlar, som utgå från den öfversta hanblomman. Hos de monoika akrokarpiska mossorna sitta således vanligen honblommorna terminala på axlar, som utgått såsom skott under de lägre hanblommorna. Hos dessa mossor kan man därför på förhand vara säker derom, att efter honaxelbildningen under samma år en honaxelbildning skall följa. Endast några få monoika arter göra härifrån undantag, i det att de hafva serskilda hangrenar, på hvilka alltid blott hanaxelbildning eger rum utan följande honaxelbildning. Exempel härpå lemna

---

<sup>1)</sup> *Bartramia Normanni* är monoik likasom *B. crispa*, den har ej samkönade blommor såsom Lektor C. Hartman uppgifver. Jfr »Skand:s Flora» 10:de uppl. pag. 47.

de monoika Andraea-arterna och enligt Prof. S. O. Lindberg, som kallar denna blomställning klado-autoik, Orthotricha Rogeri och polare samt Ulota curvifolia<sup>1)</sup>. Catharinea undulata och Tetraxis äro äfven monoika, men visa olikheter från de öfriga monoika akrokarpiska mossorna. Hos Catharinea undulata afslutas enligt »Bryologia Europaea» den uppräta stängeln första året nästan alltid med en hanblomma. Nästa år genomborras denna hanblomma af ett nyskott, hvilket afslutas med en honblomma, och sedan utvecklas endast honaxlar genom nyskott-bildning under honblommorna. Utvecklingsföljden är här likartad med den hos monoika arter vanliga, men olikheter visa sig deruti, att han- och honaxelbildningen är fördelad på olika år, och deruti, att skottbildningen här eger rum *ej under utan genom* hanblomman<sup>2)</sup>. Tetraxis visar enligt Bryol. Eur. en ännu större olikhet från de vanliga monoika akrokarpiska mossorna. Hos detta slägte utveckla sig nemligen honaxlar med terminala honblommor under det första året, sedan utveckla sig genom skottbildning under de sterila honblommorna nästa år hanaxlar med terminala honblommor. Hanblommorna komma sålunda hos detta slägte att sitta högre och på axlar af högre ordning än honblommorna. Härigenom visar Tetraxis en viss likhet med de monoika pleurokarpiska mossorna, hos hvilka förf. funnit hanblommorna sitta ofvan honblommorna, men här på samma årsskott. Endast hos Thuidium Blandowii och Hookeria har förf. funnit samma års han- och honblommor sitta blandade om hvarandra.

I det föregående hafva vi talat om de normala akrokarpiska mossorna och årsblommornas läge hos dem. Det finnes äfven några till de akrokarpiska hänförda mossor, som visa tydliga öfvergångar till de pleurokarpiska genom blommornas sidostående läge. Dessa hafva blifvit kallade kladokarpiska, emedan blommorna och sedan frukterna hos dem äro terminala ej på rena blom-

<sup>1)</sup> Sistnämnda art är dock enligt förf:s erfarenhet normalt monoik.

<sup>2)</sup> Blommorna genomborras af nyskott endast hos få Skandinaviska löfmossor. Utom hos Catharinea undulata, genomborras sålunda hanblommorna hos Polytrichaceae (och enligt Prof. Lindberg äfven hos Timmia austriaca) och honblommorna hos Bryum roseum. Hos Polytrichum formosum har förf. såsom en abnormitet funnit samma utvecklingsföljd, som hos Catharinea undulata. På en hanstjolk, som visade flera genomborrade hanblommor ofvan hvarandra, hade öfversta axeln afslutats med en honblomma, som befruktats och visade en fullt utvecklad frukt.

grenar, såsom hos de pleurokarpiska mossorna, utan på äfven vegetativa blad, bärande, korta grenar. Dessa mossor äro sålunda äfven biaxila. En väsendtlig skiljaktighet visa dock dessa skenbara blomgrenar hos de kladokarpiska mossorna från verkliga blomgrenar äfven deruti, att de, utom hos *Cinclidotus*, hafva en tydligt utvecklad vaginula, hvilken saknas hos alla pleurokarpiska mossor. Rena kladokarpiska löfmossor äro endast *Mielichhofferia* och *Anoetangium* inom vår Skandinaviska flora, och är blommornas läge hos dem alltid sidostående, likasom hos de pleurokarpiska mossorna. *Ocotodicerias* och några *Fissidens*-arter blifva äfven kladokarpiska, de första blommorna anläggas dock, såsom det synes af planscher i *Bryol. Europ.* öfver *Ocotodicerias* och *Fissidens taxifolius*, fullkomligt lika som hos de akrokarpiska mossorna. *Cinclidotus* vacklar allt efter sin växtlokal mellan den akro- och pleurokarpa typen. De mera rikligt förgrenade *Racomitria* och *Archidium* visa sig äfven ofta kladokarpa. Hos de ofvannämnda kladokarpa mossorna äro årsblommorna ej att söka på de obegränsadt fortväxande hufvudaxlarne, utan äro de sidostående terminala på biaxlar vanligen utefter stjelkens yngre delar.

Ett serskildt omnämnande torde här i sammanhang med frågan om årsblommornas läge de nanandriska mossorna förtjena. Hos några mossor t. ex. *Hypnum pratense*, *callichroum* och *hamulosum*<sup>1)</sup> m. fl. pleurokarpiska, samt bland de akrokarpiska hos några af de större *Dicrana*, t. ex. *D. robustum*, och hos *Leucobryum* förefinnas dvärghanplantor (nanandres), hvilka till sin storlek äro ytterst reducerade, så att de knappt utgöra annat än rotslående blommor, som uppträda såsom egna individer. Endast dvärghanplantor finnas hos somliga arter, t. ex. hos *Dicrana robustum* och *undulatum*; hos andra arter hafva äfven normala, med honplantorna lika utvecklade hanplantor blifvit funna jem-sides med dvärghannarne, t. ex. hos *Dicrana fuscescens* och

---

<sup>1)</sup> *Hypnum hamulosum* angifves allmänt vara monoik. Förf. har dock aldrig på de talrika ex., han undersökt, lyckats finna annat än honblommor. Likaså hafva *Molendo* och *Juratzka* aldrig funnit han- och honblommor på samma individ af denna art. Jfr *Molendo*: »*Moos-Studien aus den Algäuer Alpen*». (Augsburg 1865). Arten måste därför vara dioik. Om någon hanblomma blifvit funnen på ett honindivid, så var detta troligen en dvärghanplanta. Beskrifningen i *Bryol. Eur.* bestyrker äfven denna förmodan, emedan antheridierna framställas såsom ovanligt små och parafyser i hanblomman saknas; hvilket väl öfverensstämmer med förhållandena hos dvärghanplantornas blommor.

scoparium. Dvärghanplantorna uppstå troligen alltid från sporer, och beror därför deras läge af, på hvilket ställe sporan grott. Ofta förekomma de parasitiskt på moderväxten, på dess blad eller hos *Dicrana* vanligen på den med rikligt ludd försedda stjelken. Dvärghanplantorna äro enåriga, om de befinna sig parasitiskt; hafva de grott på marken, så kunna de troligen utveckla sig flerårigt och blifva då, om arten ej eger utvecklade hanplantor, genom förändring af könet honplantor enligt Bryol. Europ. De nanandriska mossorna kallas af Schimper pseudomonoka, af Prof. Lindberg pseudoautoika. Dessa oftast parasitiska dvärghanplantor äro intressanta, emedan de äro analoga till de hos en del arter af algsläktet *Oedogonium* befintliga, äfvenledes parasitiska dvärghanplantorna.

I synnerhet äro naturligtvis de fullt utvecklade blommorna, som just äro mogna att befrukta eller befruktas, upplysande om mossornas blomningstid, och är det i främsta rummet sådana blommor, som för detta ändamål böra uppsökas. Det är mycket lätt att se, när blommorna äro mogna. Antheridierna äro då antingen alla eller ifrån början åtminstone till en del öppna, men de hafva ej ännu tömt sitt innehåll. Har man lefvande, utvecklade antheridier preparerade i vatten under mikroskopet, så lemna de i mängd sig frigörande och kringsvärmade antherozoiderna intet tvifvel om deras mognad. Så länge antheridierna ej ännu äro fullt tömda, äro de vanligen färglösa, och väggarnes cellulösa byggnad framträder ej klart. De tömda antheridierna blifva deremot genast brunt eller mera sällan hos *Bryaceae* violett färgade, och väggarnes cellulösa väfnad framträder hos dem skarpt tydlig. Antheridierna antaga genom denna färgning vid öfvermognad genast ett gammalt och vissnadt utseende.

I den utvecklade hon- eller samkönade blomman äro antingen alla arkegonierna eller från början blott en del af arkegonierna öppna. Arkegoniernas hals är frisk och dess kanal antar vanligen, ifrån att förut hafva varit ofärgad, samtidigt med att arkegoniet öppnas, en vacker brun eller stundom purpur-violett färgning. Sällan blir halsens kanal färgad redan kort före arkegoniets öppnande, och lika sällan träffar man öppna arkegonier med ofärgade halsar. Det senare inträffar dock ofta hos några mossor, hos hvilka arkegonierna hafva en fastare byggnad och derigenom temligen länge efter befruktningen bibehålla ett friskt utseende, såsom t. ex. hos *Polytricha* och *Orthotricha*. I vanliga

fall visa dock arkegonierna snart genom sin vissnade hals och genom sin småningom allt längre nedåt buken sig sträckande mörkare färgning, att de äro öfvermogna.

Äfven från unga eller gamla blommor kan man dock sluta till blomningstiden och blir man ofta tvungen att begagna sig endast af sådana, då det för handen varande undersökningsmaterialet ej har just mogna blommor. Unga eller gamla blommor äro dessutom ofta goda hänvisare till den tid, på hvilken man kan finna fullt utvecklade sådana. Dock måste de med försigtighet användas, emedan man eljest lätt kan af dem blifva vilseledd.

Fästa vi oss först vid hanblommorna och vid antheridierna i de samkönade blommorna, så äro de genom den långa tid, under hvilken antheridierna före blomningen äro tydligt utvecklade, goda häntydare på en förestående blomning. Huru långt aflägsen blomningstiden är, kan man dock ej af unga antheridier döma. Man kan ofta blifva narrad att autaga blomningstiden såsom alltför nära förestående, derigenom att antheridierna så långt före blomningen äro utvecklade. Antheridierna kunna nemligen vara fullt tydligt utvecklade redan flera månader före blomningen och undergå, åtminstone till det yttre, inga väsentliga förändringar, utan förblifva hela tiden ända till blomningen sig lika. Sålunda kunna vi finna redan i Maj hanblommor med utvecklade och tydliga antheridier hos t. ex. *sumphypna* och *Hypnum Crista castrensis*, hos hvilka dock antheridierna blifva mogna först i Augusti. Hos mossor, som blomma tidigt på våren, äro hanblommorna redan på senhösten försedda med tydliga antheridier; så var det t. ex. fallet med *Leptotrichum flexicaule* i Ner. ¶72. Arkegonierna behöfva ej så lång utvecklings-tid, som antheridierna. En följd häraf blir det, att i samkönade blommor antheridierna blifva synliga långt före arkegonierna, hvarigenom man lätt kan förledas att tro, att unga samkönade blommor äro enkönade. Så t. ex. voro hos *Mnium cuspidatum* i unga blommor blott antheridier synliga på exemplar från Upsala 570, Ångml. §69, Södml. §69 och ÖG. 1370. Uti den omständigheten, att antheridierna behöfva en mycket längre tid än arkegonierna för sin utveckling, finna vi äfven en naturlig förklaring derpå, att hanblommorna alltid äro belägna under honblommorna hos de akrokarpiska mossorna. Hanblommorna måste nemligen anläggas före honblommorna för att hinna utveckla sig, så att de blifva mogna samtidigt med honblommorna. Hos några mossor t. ex. *Orthotricha* och

Cynodontia hinna dock de äldre hanblommorna närmast under honblommorna ej till mognad, förrän de ofvan dem stående yngre honblommorna redan äro mycket öfvermogna. I synnerhet synes en sådan protogyni vara normal hos Orthotricha. Hos de monoika pleurokarpiska mossorna förefinnes af samma anledning en blomutveckling i descendentallig riktning, i stället för att organer i vanliga fall brukas utvecklas i akropetal riktning. Årets hanblommor äro normalt belägna ofvanför årets honblommor hos de pleurokarpiska mossorna, men för att hanblommorna skola hinna till mognad samtidigt med honblommorna, måste de anläggas långt före dessa senare. Sålunda framträda de öfre hanblommorna helt tydligt, dock sinsemellan liktidigt, innan det ännu synes något spår af de sedan längre ned sinsemellan liktidigt framträdande honblommorna. Härigenom äro ofta exemplar med unga hanblommor vilseledande, när det är fråga om att bestämma könsförhållandet. Då man ej ser något spår af honblommor, kan man blifva förledd att tro, det mossan är dioik. De unga antheridierna äro ofärgade, eller hafva de en grön anstrykning. Mera sällan felslå antheridierna och få redan i unga blommor en vilseledande brun färgning, såsom t. ex. synes af förfis iakttagelser på *Hypnum giganteum* m. fl.

Vid öfvermognad få antheridierna deremot så hastigt ett visadt utseende, att man från dem ej alls kan sluta till blommornas relativa ålder, utan endast dertill, att blomningen är slutad. Man kan ej på öfvermogna antheridier se, om de tillhöra en årets blomma eller någon blomma från de föregående åren. I en blomma med föga olikgamla antheridier kunna vid blomningen härigenom dessa få utseende af att vara mycket olikgamla. De ännu fulla eller under tömning varande antheridierna äro friska och färgade, under det de fullt tömda redan äro bruna eller violetta samt synas vissnade och gamla.

Öfvergå vi till honblommorna och arkegonierna för att se efter, hvilka upplysningar de kunna lemna utom den egentliga blomningstiden, så finna vi först, att unga arkegonier alltid hänvisa på en *snart* förestående blomning. Vi hafva nemligen redan förut visat, att arkegonierna behöfva en mycket kortare tid för sin utveckling, än antheridierna. De öfvermogna arkegonierna äro länge upplysande om den ungefärliga tidrymd, som kan hafva förflutit sedan blomningen. De obefruktade afvissna nemligen ej så hastigt och på en gång, som antheridierna göra, utan afvissandet sker så småningom, så att man ofta flera månader efter



blomningen kan igenkänna dem såsom tillhörande årets blommor. Öfvermogna, samkönade blommor visa tydligt skilnaden mellan antheridier och arkegonier i detta afseende. Antheridierna synas redan alldeles förvissnade, då arkegonierna ännu delvis äro tydligt friska. Vi hafva redan omtalat, att arkegonierna efter blomningen, då de äro obefruktade, så småningom afvissna; den färgning som kanalen antog vid arkegoniets öppnande sträcker sig, efterföljd af förvissnandet, efterhand nedåt. Längst bibehåller sig foten frisk och ofärgad. Arkegonierna afvissa olika hastigt hos olika mossor. Hos Neckerae afvissna de nästan lika hastigt som antheridierna; hos dessa mossor har man därför ingen upplysning om blomningstiden att af honblommorna vinna efter blomningen, så vida de ej äfven hafva befruktade arkegonier. Hos de flesta andra löfmossorna kan man ännu en till flera månader efter blomningen se, att arkegonierna äro årets genom de ännu mer eller mindre friska nedre delarne af desamma. Isynnerhet äro Polytrichaceae och Ortotricha utmärkta för sina länge friska arkegonier. Hos de Orthotricha närstående Grimmiæ äro deremot arkegonierna redan 2—3 veckor efter blomningen så vissnade, att de knappast kunna igenkännas såsom tillhörande årets blommor. Exempel på arkegoniernas långsamma afvissnande lemna t. ex. Catharinea undulata från Hall. 368, som efter 2 månader visade tydliga års-arkegonier, Hypnum pallescens från Ångml. 170 och Ulota Bruchii från VG. 173, hvilka två sistnämnda blommat på eftersommaren och ännu den 1 nästa år visade temligen friska fötter. Tillbörlig uppmärksamhet måste vid begagnadet af vissnade blommor fästas på arkegoniernas mer eller mindre hastiga afvissnande hos olika mossor, emedan man eljest lätt misstager sig på dessa blommors ålder.

I gamla honblommor kunna stundom arkegonierna vara i högsta grad vilseledande derigenom, att de aldrig hafva öppnats, utan afvissnat slutna. Vanligen äro de då färgade, likt andra gamla arkegonier, samt visa ett vissnadt och skrupet utseende. Redan då de äro i detta tillstånd, kan man blifva ganska tvifvelaktig, om blommorna äro årets och ej ännu fullt utvecklade. Villan ökas ännu mera om färgningen med åldern försvunnit, så att arkegonierna äro ofärgade och slutna. Det är isynnerhet några mossor, som ofta visat sig ega slutna och stundom äfven ofärgade gamla arkegonier; serskildt hänvisar förf. på *Anomodon longifolius* samt dessutom på öfriga arter af samma slägte, på Neckerae m. fl. Arkegoniernas oftast vissnade utseende och blom-

mornas läge på alltför åldriga delar af moss-stjelken lemna dock vanligen rum för misstankar, att dessa blommor ej äro så unga, som det vid första ögonkastet vill synas.

I de öfvermogna blommorna utvisa de befruktade arkegonierna, om sådana förefinnas, genom sin mer eller mindre starka utveckling den tid, som kan hafva förflutit sedan blomningen eller befruktningen. Sedan arkegoniet blifvit befruktadt, börjar i detsamma en liflig tillväxt. Från början är det i synnerhet buklagren och foten, som tillväxa, hvaremot centralblåsans celldelningar försiggå mera långsamt. Foten tillväxer i tjocklek på samma gång som buken, så att de blifva jemntjocka, i stället för att arkegoniet förut nedåt afsmalnade. Först sedan bukens lager och foten blifvit starkt utvecklade till en jemntjock cylinder, börjar äfven inuti centrum en lifligare celldelning, som utgår från centralblåsan och närmast afser bildandet af det ofta höga skaft (setan), hvarpå frukten uppbäres. Vid denna tid är ännu hela bukens väfnad mjuk, späd och hvitt ofärgad, visande en vacker färgbrytning mot den bruna eller violetta halsen. När sedan fruktskaftet börjar tillväxa starkare, upphör lifligheten i tillväxten af arkegoniets bukager, dess väfnad blir fastare och grönaktig. Då fruktskaftet sålunda tillväxer starkare inom arkegoniet, afsliter det vanligen dess af buken bildade väfnad. Den nedre, afslitna delen af buken samt foten kvarstanna i sammanhang med blomfästet och bilda en ringformig slida omkring fruktskaftets bas, den s. k. slidan eller vaginulan, på hvilken de afvissnade arkegonierna sitta. Hos de akrokarpiska mossorna, utom hos *Cinclidotus*, differentierar sig denna slida från fruktgrenen genom en skarp gräns och uppbär aldrig blad. Hos de pleurokarpiska mossorna finnes deremot ingen skarp gräns mellan slidan och fruktgrenen, utan öfvergå de omärkligt i hvarandra. Den öfre delen af bukens cellväf stannar deremot på den uppväxande setans topp och utväxer sedan till den för löfmossorna utmärkande mössan. Samtidigt med denna tillväxt af det befruktade arkegoniet utväxa vanligen äfven de inre, förut rudimentära hyllebladen och blifva större, än de yttre perigyn- eller perigambladen; de bilda sålunda det s. k. perichetiet, som omsluter setans bas. Perichetialbladens utveckling gör det lätt att äfven med blotta ögat se, att man har att göra med en befruktad blomma, redan innan setan börjar sticka ofvan dem. Hos en del akrokarpiska mossor, t. ex. hos *Mnia*, eger dock ingen sådan utveckling af perichetium rum.

Det är vanligtvis vid den tid, då de befruktade arkegonierna uppsticka ofvan perichetiet, som deras cellväfnad hunnit till mera stadga, så att deras färg öfvergår från hvit till grön. Sedan arkegoniet antagit den fasta, gröna konsistensen, är det i allmänhet mera svårt att angifva dess relativa ålder. Det anger då endast, att befruktningen egt rum vid en mer eller mindre aflägsen, gången tidpunkt. Annu en månad efter befruktningen äro arkegonierna oftast hvita, men efter denna tid blifva de vanligen snart gröna. Hos några släkten visa sig de befruktade arkegonierna serdeles egenomliga, i det den sedan häriga mössans trichomer redan på de unga, befruktade arkegonierna börjat utveckla sig, såsom t. ex. hos *Polytricha* och *Orthotricha*.

De befruktade arkegonierna kunna ganska ofta felslå och afstanna då i sin tillväxt. De kunna afstanna i alla sina utvecklingsstadier och blifva derigenom vilseledande vid blomningstidens bestämmande, om man ej märker, att de äro hämmade i sin utveckling. Stundom afstanna arkegonierna innani de hunnit höja sig öfver perichetiet, stundom äfven sedan setorna utvuxit till och med till hela sin längd och redan börjat kapselutvecklingen. I synnerhet äro i tillväxten hämmade arkegonier vanliga hos mossor, hos hvilka flera än ett arkegon i samma blomma kan befruktas och nå sin fulla utveckling. Flera arkegonier kunna nemligen befruktas, än som mossan eger kraft att utveckla till frukter. Sålunda säga förf. af »*Bryologia Europaea*» om *Mnium undulatum*: »Oefter geschieht es auch, dass befruchtete Germina nicht zu ihrer völligen Entwicklung gelangen, nur bis über die Hüllblätter hervortreten und dann absterben. Solche unausgebildete Fruchtanfänge, die zwischen den vollkommenen Früchten vorkommen, können leicht zu den unrichtigen Ansicht führen, als trage ein und dasselbe Perichetium mehrere Jahre nach einander Früchte, besonders wenn selbige zwischen alten Kapselstielen stehend gefunden werden». Om också ofvannämnde hämmade arkegonier ej gerna kunna förleda någon att tro, det samma blomma skulle flera år efter hvarandra kunna frambringa för befruktning friska arkegonier, så äro de dock ganska vilseledande vid fråga om bestämmandet af blomningstiden. Andra exempel på hämmade arkegonier finnas äfven i »*Bryologia Europaea*» t. ex. på planscherna öfver *Hypna exannulatum* och *stellatum*. Ofta händer det äfven, att det enda i en blomma befruktade arkegoniet afstannar i sin tillväxt. Förf. har vid sina undersökningar af mossblommorna ofta funnit i tillväxten hämmade, befruktade arkegonier.

För att nämna ett par exempel må anföras befruktade arkegonier, som knappt höjt sig öfver perichetiet, hos *Hylocomium splendens* från VG. §73 och hos *Hylocomium triquetrum* från Ångml. §70, under det att de i vanlig ordning utvecklade frukterna redan fälde eller hade fält sina lock.

Blomningstiden är för hvarje art bestämd och vanligen inskränkt till en mycket kort tid af året, oftast på ett och samma ställe inskränkt till blott en eller två veckor. Såsom ovanligt lång torde blomningstiden få betraktas hos *Webera albicans*, hos hvilken förf. funnit, att hanblommorna en hel månad kunna visa svärmande antherozoider. På exemplar af denna art från Ångml. §74 hade antherozoiderna nyss börjat svärma och på ex. från samma ställe af den §74 funnos ännu några svärmande antherozoider kvar i de nästan tomma antheridierna. I allmänhet kan dock tiden för blomningen variera inom litet vidare gränser, än tiden för fruktmognaden. Det synes, som om under den långa fruktutvecklingen de skiljaktigheter i utvecklingen, som en varierande blomningstid förorsakar, något utjemnades, så att en varierande blomningstid ej ovilkorligen åtföljes af en lika mycket varierande tid för fruktmognaden.

En mera obestämd blomningstid visa sig några mossor hafva derigenom, att de ofta i sina blommor visa könsorganer i ganska olika utvecklingsstadier. I allmänhet äro alla könsorganerna lika mycket utvecklade i samma blomma. I »*Bryologia Europaea*» se vi dock på ett par ställen, att könsorganerna i samma blomma kunna vara mycket olikgamla. Sålunda visar planschen öfver *Racomitrium heterostichum* III D exempel på en honblomma med olikgamla arkegonier; utom ett befruktadt arkegon finnes enligt denna plansch i samma blomma äfven öppna, obefruktade och unga, ej ännu halfvuxna arkegonier. Vid *Bryum intermedium* anmärkes i samma arbete såsom något egendomligt, att såväl antheridier som arkegonier kunna i samma blomma befinna sig i de mest olika utvecklingsstadier. Bland de i slutet af denna afhandling upptagna iakttagelserna kan läsaren finna många exempel på blommor med olikgamla könsorganer. Förf. vill blott påpeka några bland de mest egendomliga, t. ex. *Tayloria serrata* β från Ångml. §74, *Tetraphis* från Vg. §73, *Bryum capillare* från Gefle §70 och Skåne §72, *Dissodon splachnoides* från Ranen i Nordl., *Orthotricha* t. ex *fastigiatum* från Warnhem i VG. §73 och *Didymodon rubellus* från Nordl. §70. Det är i synnerhet arkegonierna, som ofta visa sig olik-

gamla i samma blomma. De samkönade blommornas könsorganer mogna vanligen samtidigt; endast sällan märkes hos dem någon tendens att öppna det ena könets organer före det andra könets. Hos Brya, t. ex. hos Brya inclinatum och bimum, synes dock en tendens till protogyni finnas, så att arkegonierna öppna sig före antheridierna. Finnes det något ändamål med denna anordning, eller är det blott en händelse, att så inträffat med de blommor, förf. undersökt? Vi hafva ej ännu bekant, huruvida hos mossorna sjelfbefruktning eger rum, eller om befruktningen helst sker med hanorganer från ett annat individ, såsom hos fanerogamerna är vanligast. »Bryologia Europæa» synes vilja framhålla, att i samkönade blommor befruktningen eger rum mellan de i samma blomma befintliga könsorganerna. Den framhåller nemligen, att, då samkönade blommor felslå, så att de blifva rena honblommor, dessa aldrig blifva befruktade, samt att hos polygama arter aldrig eller sällan honblommorna blifva befruktade<sup>1)</sup>. Är det i nämnda arbete framhållna faktum öfverensstämmande med verkligheten, hvilket förf. ej kan afgöra, så synes befruktning inom samma blomma kunna ske och till och med vara vanlig hos de hermafrodita mossorna.

Utom de löfmossor, som visa sig hafva en mera obestämd blomningstid derigenom, att könsorganerna i samma blomma äro olikgamla, finnes det äfven några löfmossor, som blomma hela eller större delen af sommaren. De mossor, som författaren funnit hafva den längsta blomningstiden äro: Hypna stellatum och uncinatum samt Amblystigium serpens, hvilka kunna blomma från midsommar till slutet af Augusti och således variera 2 månader; Pseudoleskea catenulata, hvilken blommar från början af Juni till slutet af Augusti och således kan variera 3 månader; samt slutligen Orthotricha, hvilka i detta afseende synas vara de regellösaste af alla mossor. Orthotricha blomma visserligen normalt på våren och försommaren, men de arter, som förf. haft tillfälle att undersöka i ett större antal exemplar, synas mycket ofta alstra blommor äfven på andra tider. Mest varierande visade sig O. obtusifolium, som hade mogna blommor från början af Mars till slutet af Augusti, och O. speciosum, som visade mogna blommor från slutet af Maj till slutet af Augusti. Utom hos de ofvannämnda mossorna har förf. sällan funnit blomningstidens normala variation på samma ställe blifva större än en månad;

<sup>1)</sup> Jfr Bryol. Eur. vid Mnium serratum, Bryum pendulum m. fl. Brya.

så stor har den dock visat sig hos några, t. ex. hos *Pylaisia*, *Leskea nervosa*, *Meesia uliginosa* och *Leptobryum*.

Ofta händer det äfven, att de andra löfmossorna, hvilka hafva en bestämd och kort blomningstid, stundom helt abnormt utom den egentliga blomningstiden alstra blommor. Isynnerhet är detta ofta fallet hos de pleurokarpiska. Hos dessa mossor äro dock hanblommorna ej vanligare på abnorma tider, än honblommorna, såsom Dr Klinggräff säger i Bot. Zeit. 1860, sid. 345. Hans antagande, att hanblommorna oftare utveckla sig på abnorma tider, grundar sig tydligen på hans okunnighet om den långa tid, som hanblommorna behöfva för sin utveckling. Då han sett hanblommor med fullt utvecklade antheridier ofta flera månader före den egentliga blomningstiden, har han ej anat, att dessa först efter lång tid skulle blifva mogna, utan ansett dem såsom utvecklade och blommande på abnorma tider. Såsom exempel på, huru konstanta vanligen äfven hanblommorna äro i sin mognad, må anföras, att den största funna variationen hos t. ex. *Hylocomia* inskränker sig till en månad, eller från midsommar till slutet af Juli hos *Hylocomium splendens*. Dock finnas ibland på abnorma tider mogna hanblommor, men minst lika ofta honblommor. Exempel på utom den vanliga tiden blommande honblommor lemna t. ex. de unga honblommorna hos *Hypnum Schreberi* och *Brachythecium reflexum* från Ner. § 73, och hos *Brachythecium albicans* från Ner. ¶ 73 m. fl. Ibland de pleurokarpiska mossorna äro dock *Neckerae* mest utmärkta för sin förmåga att hela sommaren alstra blommor äfven utom den vanliga blomningstiden. *Neckera oligocarpa* är isynnerhet häruti laglös, hvarigenom äfven dess normala blomningstid blir mycket svår att bestämma. *Neckera*-arterna synas härigenom ofta utveckla blommor acropetalt på samma årsskott, hvilket är ovanligt hos de pleurokarpiska mossorna, hvilka vanligen på samma årsskott utveckla alla blommor af samma kön liktidigt.

Ibland de akrokarpiska mossorna äro i allmänhet utom den rätta blomningstiden utvecklade blommor ovanligare. Exempel på sådana blommor lemna dock honblommorna hos *Fissidens adianthoides* från VG §73, hos *Fiss. osmundioides* från Sk. ¶73 och hos *Pogonatum alpinum* från Ångml. §73 m. fl. Dessutom äro isynnerhet *Orthotricha*, såsom vi redan omnämnt, regellösa, och de med dem till förgreningen likartade *Ecalyptae* visa äfven ofta blommor på abnorma tider. *Racomitria* och *Grimmiae* torde äfven ofta blomma på abnorma tider, om man får sluta

från de hos dem ofta förekommande oregelbundenheterna i fråga om tiden för fruktmognaden.

Vanligen blommar samma mossor på samma tid af året inom hela Skandinavien, så att, om t. ex. en mossor blommar under löfsprickningen i Skåne, den äfven blommar under löfsprickningen i de nordligare delarne af Skandinavien o. s. v. Några löfmossor visa sig dock afvikande från ofvannämnda regel och blomma i olika delar af Skandinavien på olika tider af året. Härvid eger den egendomligheten rum, att de flesta af dessa mossor blomma tidigare på Norges vestkust uppe i Nordlanden, än i Sverige. Blott en enda blommar i det nordligare Skandinavien vid en senare tid af året, än i den sydligare delen af Sverige.

Under en tidigare period, än i Sverige, blomma i nordliga Norge följande mossor:

*Plagiothecia piliferum* och *Mühlenbeckii*, hvilka i Nordlanden samt i Trondhjems stift blomma i början och midten af Juli, i Ångml. deremot mest i slutet af Augusti och början af Sept.

*Catharinea tenella*, som vid Suul i Vaerdalen af Trondhjems stift blommade den 26<sup>de</sup> 70 på öfver 1000 fots höjd öfver hafvet, motsvarande ungefär början och midten af Juni vid hafsytan. I Ångml. blommar den först i senare hälften af Juli.

*Leptotrichum glaucescens*, som blommar i Nordlanden midsommartiden, i Ångml. omkring den 1 Augusti.

*Cynodontia virens* och *Wahlenbergii*, som blomma i Nordlanden samtidigt med förutnämnda *Dicrana*, i Ångml. deremot vid midsommartiden efter slutad löfsprickning.

*Dicrana*, t. ex. *D. fuscescens* och *elongatum*, och troligen alla de i Ångml. i senare hälften af Juli blommande arterna, blomma i Nordlanden i början af Juni, före eller möjligen vid början af löfsprickningen. Förf. har dock ej haft tillfälle att undersöka exemplar af *Dicr. elongatum* från Svenska låglandet, men antagligen blommar äfven denna art i Sverige samtidigt med de närbeslägtade *Dicrana* i slutet af Juli. Enligt Bryol. Eur. blomma dessa *Dicrana* i mellersta Europa på senhösten och våren. På detta sätt synes blomningstiden åtminstone delvis, eller om våren, infalla på samma årstid i södra Europa och i Nordlanden, hvar emot blomningstiden är helt olika i det mellanliggande Sverige.

Under en senare årstid blommar deremot på en nordligare lokal *Hypnum fastigiatum*, hvilken i nordliga Skandinavien, t. ex. i Nordlanden och Österbotten, blommar i midten och slutet

af Augusti, i Nerike deremot synes blomma samtidigt med *Hypnum cupressiforme* straxt före och under löfsprickningen.

Ingen löfmossa blommar, så vidt förf. känner, 2 gånger på året. Fruktlösa *Brya Warneum* och *calophyllum* 2 gånger på året, torde de äfven blomma 2 gånger. Förf. har dock ej varit i tillfälle att undersöka, om så är fallet.

Det kunde slutligen kanhända synas vid betraktandet af det ringa antal ibland iakttagelser, som på somliga arters blommor blifvit gjorda, eller af den totala bristen på iakttagelser vid några andra arter, som om förf. alltför lättsinnigt dragit sina slutsatser om tiden för blomningen hos löfmossorna. För att bemöta en sådan anmärkning får förf. omnämna, att han ej uteslutande från blommorna dragit sina slutledningar om blomningstiden. Unga, uppstickande setor eller unga frukter, likartad lockfällningstid hos närsläktade arter m. fl. omständigheter hafva jemvides med blommorna varit behjpliga vid finnandet af blomningstiden för de serskilda arterna. Att man likväl ej från en lika fruktsättningstid får obetingadt sluta till en lika blomningstid, visa flera exempel i det följande kalendariet. Helt oväntade olikheter visa sig nemligen ofta i fråga om blomningstiden, der man på grund af lika lockfällningstid minst kunde ana det, hvarpå bland andra *Eurhynchia*, *Dicranellae* och *Leptotricha lemna* exempel. Alla *Eurhynchia* fälla locken nästan samtidigt straxt före löfsprickningen. Två arter, *Eurh. strigosum* och *diversifolium*, blomma samtidigt med lockfällningen, alla de öfriga blomma först öfver 2 månader efter densamma. Bland *Dicranellae*, som äfven fälla locken sinsemellan samtidigt, blomma de flesta i slutet af Juni och använda 6—8 månader på fruktvecklingen, hvaremot 4 arter blomma omkring den 1 September och använda 16—18 månader på fruktens utveckling. *Leptotrichum tortile*  $\beta$  på ena sidan och *Lept. homomallum* och *pallidum* på den andra visa likadana skiljaktigheter, som *Dicranellae*. Släktet *Leptotrichum* är dessutom mycket intressant, emedan man inom detsamma kan hemta goda karakterer, som äro ganska lätta att konstatera, för att skilja alla arterna från hvarandra ifrån de för de olika arterna olika tiderna för blomningen eller fruktmognaden, såsom det lätt synes vid de i slutet af denna afhandling intagna special-observationerna.



## Fruktmognad.

Löfmossornas frukter äro mera i ögonen fallande, än deras blommor, och derigenom inverka de äfven vid sitt uppträdande mera på mossvegetationens olika utseende under årets olika tider. De hafva äfven derföre blifvit mera uppmärksammade, än blommorna. Under det att löfmossornas blomningstid hittills varit i de flesta fall helt och hållet obekant, finnas i hvarje speciel bearbetning af denna växtgrupp uppgifter om tiden för de ser-skilda arternas frukt-mognad.

Hos största delen af löfmossorna utmärkes frukt-mognaden derigenom, att vid tiden för sporernas mognad fruktens lock affaller, och frukten visar i dagen sin vanligen med 16 tänder besatta mynning. Frukt-mognaden utmärkes således hos flertalet af löfmossorna (*Musci stegocarpi*) genom lockfällning. Hos de lägsta formerna af flera akrokarpiska mossfamiljer finnas locken endast antydda, men kunna ej fällas, eller ock äro de hos några ej ens antydda. Hos dessa mossor affaller hela frukten öppnad vid frukt-mognaden, och kallas de derföre »*Musci cleistocarpi*». De kleistokarpa mossorna fördes fordom till ett gemensamt slägte *Phascum* L., men nu har detta af högst olikartade elementer bestående slägte blifvit sönderklufvet i flera smärre släkten, hvilka insystematiserats i närheten af sina närmaste släktningar bland de stegokarpa mossorna. Hos familjen *Andraeaceae* eger ej heller vid frukt-mognaden någon lockfällning rum, utan uppspringer hos denna familj frukten i vanligen 4 valvler, hvilka i spetsen sammanhånga med kolumellan. Dessa mossor kallas af denna anledning »*Musci schizocarpi*».

För efterföljande kalendarium har förf. studerat tiden för löfmossornas frukt-mognad, hvilken utmärkes genom lockfällning, hela den öppnade fruktens affallande eller genom fruktens uppsprickande i 4 valvler, dels uti naturen, dels äfven uti herbarier. Endast i några fall, då förf. ej haft tillräckligt material för att bilda sig en egen åsigt angående tiden för frukt-mognaden, har han med uttryckligt angifvande deraf stödt sig uteslutande på andras uppgifter. De arbeten, hvarifrån förf. då hemtat sina uppgifter äro förnämligast: »*Skandinavians Flora*» af C. Hartman, »*Bryologia Europaea*» af Bruch, Schimper och Gumbel, »*Synopsis muscorum Eur.*» af W. P. Schimper och »*Bryologia Si-*

lesiaca» af J. Milde. Det kunde synas onödigt att serskildt studera tiden för fruktmognaden, då uppgifter derom finnas i hvarje mossflora. Dessa uppgifter hafva dock så ofta visat sig origtiga, att förf. ej kunnat sätta förtroende till dem. För att styrka sitt påstående, att de redan förefintliga uppgifterna ofta äro origtiga och derigenom blifva otillförlitliga, vill förf. ingå på en kritik af de uppgifter, som finnas angående tiden för fruktmognaden i de 4 ofvannämnda mossflororna, hvilkas uppgifter väl skulle vara upplysande äfven för våra Skandinaviska förhållanden.

Vända vi oss då först till »Skandinaviens Flora», hvilken väl närmast borde lemna uppgifter, som passa in på våra Skandinaviska förhållanden, så skola vi finna, att uppgifterna om fruktmognadstiden ej blifvit gjorda med den stora samvetsgrannhet, hvarför detta arbete i alla andra afseenden är så framstående. Uppgifterna äro uttryckta med månadernas ordningsnummer och utmärka, »när frukten mognar». Det är svårt att med kalendermånader angifva tiden, så att den slår in för hela Skandinavien, då det är fråga om företeelser, som äro bundna vid bestämda årstider. Skandinavien har så stor utsträckning i bredd, omkring  $15\frac{1}{2}$  grader, att i synnerhet våren och hösten infalla mycket oliktidigt i olika delar af området. Sålunda är det nästan 2 månaders skilnad i tid mellan häggens blomning i Skåne och Haparanda. Om man med månader skall angifva tiden för mossornas vid bestämda årstider bundna fruktmognad, så måste en ganska vidsträckt tidrymd angifvas, om uppgifterna skola blifva gällande för hela Skandinavien. Dock kunde man kanske slippa ifrån dessa uppgifter, som ofta skulle omfatta en vidsträckt tidrymd, genom att för de mossor, som äro utbredda öfver hela Skandinavien, angifva medeltiden, eller den tid, då de fruktsätta i dess mellersta del. I »Skandinaviens Flora» äro uppgifterna äfven ofta tilltagna på bredden, men då ofta allt för mycket, såsom det t. ex. synes af de härnedan anförda uppgifterna om tiden för fruktmognaden hos *Hylocomia*. Äro tiderna mera bestämdt och kort angifna, hafva de alltför ofta afseende på förhållandena i sydliga Sverige, ej på medelförhållandet i hela Skandinavien, hvilket äfven är ett genomgående fel i samma floras fanerogam-del. För att beteckna tiden för vid bestämda årstider bundna företeelser i naturen vore det väl lättast och naturligest att begagna den tidräkning, som naturen sjelf gifver oss genom de olika årstiderna. Genom ett sådant förfaringssätt undviker man äfven oftast de misstag, som man eljest lätt begår.

För att visa, att äfven många andra felaktigheter finnas bland uppgifterna i »Skandinaviens Flora», än de, som härflutit från begagnandet af beteckningssättet med månader, får förf. hänvisa till några större släkten, inom hvart och ett af hvilka frukterna mogna nästan samtidigt, hvilket dock ej kan synas af nämnda arbete, emedan uppgifterna derstädes oftast äro helt olika för de olika arterna. Sålunda mogna hos *Hylocomia* frukterna och fällas locken nästan samtidigt hos alla arterna på våren från början af Mars till in i Juni, allt efter olika breddgrader. Hos *Hylocomium splendens* fällas de från slutet af April i Skåne, till omkring den 1:ste Juli i nordliga Skandinavien. I «Skandinaviens Flora» äro uppgifterna följande: *Hyloc. splendens* 4—8, *H. umbratum* 9—5; *H. Oakesii* 9, 10; *H. brevirostre* 8, 9; *H. triquetrum* 4—9; *H. loreum* 9—4; *H. squarrosum* 5—9; *H. subpinnatum* 9, 10. Uppgifterna äro således för nästan alla arterna olika. *Brachythecia*, *Eurhynceia*, *Polytricha*, *Grimmiae*, *Dicranellae* m. fl. släkten, inom hvilka alla arterna nästan samtidigt få mogna frukter, kunna lemna vidare exempel på den brist på konsekvens och noggrannhet i uppgifterna om tiden för fruktmognaden, som förefinnes i detta arbete. Ej sällan uppgifvas äfven tider, då frukterna äro som mest förvissnade, eller då knappt annat, än unga fruktskaft finnes, såsom t. ex. vid uppgifterna om *Dicranellae heteromalla* och *subulata* 5—9, *Brachythecium salebrosum* 7—9, *Tortula subulata* 4—5, *Racomitrium microcarpum* 7—8 m. fl. Ett i högsta grad vilseledande sätt att beteckna tiden för fruktmognaden är det slutligen att angifva två tider för samma art, hvilket ganska ofta förekommer i denna flora, såsom t. ex. vid *Brachythecium Starkei* 4, 5; 8, 9; *Br. populeum* 4, 5; 8, 9; *Eurhynchium striatum* 5, 6; 8, 9; *Thamnum* 4—6; 8, 9 m. fl. Igenom detta beteckningssätt föranledes lätt nybörjaren att tro, det dessa mossor fruktsätta 2 gånger om året, och hafva vi äfven blifvit tillfrågade på grund af dessa uppgifter, om ej detta verkligen vore fallet. Då detta vilseledande beteckningssätt blifvit begagnadt, är det för en del af de talrika mossor, som redan på hösten träffas med fullformade, vackra frukter, men möjligen under vintern, vanligen först tidigt på våren fälla sina lock. Det har ej ens användts konsekvent för alla i detta afseende likartade mossor.

»*Bryologia Europaea*» och »*Synopsis muscorum*» angifva genom sina titlar, att de hafva afseende på hela Europa, och, då i allmänhet intet serskildt blifvit anmärkt vid uppgifterna om ti-

den för fruktmognaden, så har man rätt att vänta, att äfven de skulle vara giltiga för hela Europa. Så är dock i allmänhet ej fallet; uppgifterna synas nemligen mest afse förhållandena i mellersta Europa. Endast högst sällan är afseende fästadt på de olikheter, som olika breddgrader i fråga om tiden för fruktmognaden kunna förorsaka, litet oftare, fast sällan, fästas afseende på höjden öfver hafvet.

På breddgraden är i synnerhet sällan afseende fästadt. Ett undantag visar dock *Trichostomum crispulum*, för hvilken Bryol. Eur. uppgifver »maturatio: in Sardinia vere, prope Argentoratum Juni, prope Grindenwald Augusto», och *Synopsis muscorum*: »vere in Europa meridionali, Juni et Juli ad Rhenum et in Helvetia». Genom sådana uppgifter skulle vi, om de vore tillförlitliga, noggranna och talrika, kunna följa årstidernas fram- och återgående i Europa. Ofvanstående uppgifter äro dock ensamt stående i dessa arbeten. Äfven vid ett par andra Skandinaviska mossor är afseende fästadt på bredden, i det att det vid *Grimmia Mühlenbeckii* och *commutata* i Bryol. Eur. står, att de få mogna frukter i Skandinavien »auctumno», hvilka uppgifter dock äro origtiga, emedan de hos oss fruktsätta på våren. En och annan gång omtalas äfven, fast sällan, tiden för fruktmognaden »in regionibus septentrionalibus».

Långt oftare har i de båda ofvannämnda flororna afseende fästats på det inflytande, som höjden öfver hafvet utöfvar, genom uttrycken »in alpihus» och »in alpinis». Ett fel har dock härvid ofta blifvit begånget, i det att, då årstider blifvit begagnade, för att angifva tiden för fruktmognaden, förff. ej angifvit den årstid, som verkligen herrskar på den höjd, hvarpå mossorna växa, utan den årstid, som nere i låglandet är samtidigt dermed rådande. Så mogna frukterna t. ex. hos *Mnium orthorrhynchum* enligt Bryol. Eur. »vere, in alpinis ad aestatis finem», hos *Cynodontium virens* enligt *Synopsis muscorum* »initio aestatis, in alp. editoribus versus finem». Om det också är nästan slut på sommaren i låglandet vid fjällens fot, när ofvannämnda mossor sätta frukt högt uppe öfver låglandet, så är det ju ej därför nära slut på sommaren deruppe, hvilket just bevisas derigenom, att vårens och försommarens mossor der ej ännu afslutat sin lockfällning. Såsom ett vidare exempel på sådana vilseledande uppgifter må anföras *Trichostomum rigidulum*, hvilken fruktsätter enligt Bryol. Eur. »auctumno et hyeme, in alpihus aestate», och enligt *Synopsis muscorum* »primo vere, in subalpinis aestate».

Äfven vid många andra löfmossor finna vi liknande vilseledande uppgifter.

Derigenom, att förff. af dessa arbeten ej betänkt, att våren framskjutes allt längre, ju högre upp på fjällen vi komma, hafva äfven en del fjällarter, som äro tydliga vårmossor likt, de närslägtade arterna, angifvits sätta mogna frukter om sommaren, emedan de på sin höga växtlokal fruktsätta liktidigt med sommaren i låglandet. Exempel härpå lemna uppgifterna om fruktmognadstiden vid *Brachythecium collinum* »aestate» i Bryol. Eur. & Syn., *Brach. glaciale* »ad aestatis finem» i Syn., *Grimmia mollis* »aestate» i Bryol. Eur. & Syn., *Webera Ludwigii* »aestate» i Syn., *Ångströmia* »aestate» i Syn., och »aestate» enligt Bryol. Eur. vid alla *Andraea*-arterna, utom vid *A. rupestris*, för hvilken tiden står »vere et aestate». Att dessa mossor, om de någon gång förirra sig ned till låglandet, fruktsätta om våren samtidigt med sina samslägtingar, visar sig t. ex. af *Webera Ludwigii*, hvilken förf. i Nordlanden fann nära nog i hafvets niveau. Den visade sig nemligen der den 1770 hafva affallna lock och vara lika långt kommen i utveckling, som den närslägtade och bredvid växande *Webera pulchella*. För *Hypnum molle* angifves likaledes i Bryol. Eur. fruktmognaden inträffa »ad aestatis finem», ehuru denna mossa, då den i mellersta Skandinavien nedgår till låglandet, fäller locken omkring midsommar. Förf. får dock i sammanhang med dessa anmärkningar omnämna, att ett ombyte af årstid eller en framflyttning till en senare årstid af fruktmognaden troligen ofta eger rum vid en större höjd öfver hafvet, så att kanske en del af de uppgifter, som framflytta fruktmognaden till en senare årstid i fjällen, äro öfverensstämmande med verkliga förhållandet. Vi skola nemligen i det följande se, att en framflyttning af fruktmognaden till en senare årstid ofta eger rum åtminstone vid en nordligare breddgrad. I analogi härmed torde äfven t. ex. följande uppgifter ega sin rättighet, nemligen att frukterna mogna enligt Bryol. Eur. hos *Tortula tortuosa* »vere, in editioribus versus aestatis finem» och hos *Trichodon* »vere, in alpinis aestate». Atminstone eger hos dessa mossor mot norden en sådan framflyttning af fruktmognaden rum, att de i Skandinavien ej fruktsätta på våren, utan under sommaren.

Betrakta vi åter de allmänna uppgifterna, vid hvilka ej fästas afseende på breddgrader eller höjd öfver hafvet, så äro de oftare gjorda genom angifvande af årstiderna, än af månaderna för fruktmognaden. Beteckningssättet genom årstider visar sig

här äfven hafva ett afgjort företräde framför månadsuppgifterna. Är det redan svårt och förenadt med större arbete att medelst månader noggrant angifva tider för fruktmognaden, som äro giltiga för hela Skandinavien, så måste det vara ännu svårare, om de skola vara giltiga för hela Europa. Månadsuppgifterna i dessa arbeten sammanstämma därför mycket ofta ej med våra förhållanden. Uppgifterna medelst årstider äro i allmänhet mera öfverensstämmande med förhållandena i Skandinavien. Den ofvan antydda omständigheten, att vid en nordligare breddgrad fruktmognaden ofta framflyttas till en annan årstid, gör dock, att äfven många uppgifter medelst årstider ej passa för vårt nordliga land.

Isynnerhet framflyttas sålunda fruktmognaden hos de mossor, som i södra och mellersta Europa fälla locken på hösten eller under barvintrarne derstädes. I Skandinavien täcker snön alltid marken under vintern, åtminstone i de mellersta och nordliga delarne. Härigenom infaller då ett stillestånd i mossornas utveckling, så att locken ej kunna fällas. Först på våren efter snöns försvinnande kunna dessa mossor här fälla sina lock och utså sina sporer. Såsom exempel på mossor, som sålunda i Skandinavien få fruktmognaden framflyttad från senhösten till våren, må följande nämnas, som i Bryol. Eur., Synopsis muscorum och Bryologia Silesiaca enstämmigt angifvas fälla locken på hösten i mellersta Europa: *Hylocomia t. ex. umbratum*, *Hypnum Schreberi*, *Brachythecia glareosum*, *salebrosum*, *reflexum*, *Starkei* och *populeum*, *Eurhynchia praelongum*, *Stokesii*, *striatum* och *strigosum*, *Homalothecium*, *Climacium*, *Homalia*, *Anomodon*-arterna, en del *Fissidens*-arter m. fl.

På samma sätt få äfven en del, i sydliga och mellersta Europa till våren och försommaren hörande mossor, uti Skandinavien lockfällningen framflyttad till efter midsommaren. Sålunda angifvas i de 3 ofvannämnda flororna enstämmigt följande mossor fruktsätta på våren, nemligen *Pterigynandrum*, *Leskea polycarpa*, *Gymnocybe palustris* (dock »Sommer» enligt Milde), *Philonotis fontana*, *Bryum capillare*, *Leptobryum*, *Physcomitrium m. fl.*, hvilka alla i Skandinavien oftast först temligen långt efter midsommar fälla sina lock. Äfven några mossor, för hvilka fruktmognadstiden blifvit angifven medelst månader, visa, att en framflyttning till efter midsommaren af södra och mellersta Europas vår- och försommar-mossor hos oss eger rum. Sålunda angifves *Hypnum incurvatum* för Maj, *Paludella*

och *Aulacomnium androgynum* för Juni, *Tortula muralis* för April och Maj, o. s. v.; af dessa fruktsätta de 3 första i Skandinavien först omkring den 1 Augusti; *Tortula muralis* är ganska varierende, men dess normala lockfällningstid infaller i Skandinavien först efter början af Juli.

I det föregående har förf. visat, att i de 2 nu på tal varande arbetena uppgifterna om tiden för fruktmognaden ofta ej äro för våra Skandinaviska förhållanden upplysande, emedan i dessa arbeten ej vederbörligt afseende fästats på de olika breddgraderna och höjden öfver hafvet, och emedan största delen af uppgifterna närmast hafva afseende på långt sydligare trakter. Då äfven många uppenbart felaktiga uppgifter i dem finnas, förminskas härigenom ännu mera deras användbarhet med någon tillförsigt.

»*Bryologia Silesiaca*» af Dr J. Milde lemnar uppgifter, som afse förhållandena i våra sydliga grannländer. Om tillbörligt afseende fästes derpå, att uppgifterna äro gjorda för något sydligare breddgrader, så äro de goda häntydare på tiden för fruktmognaden äfven hos oss och användbara för att kontrollera riktigheten af de resultat, hvartill man kommit angående tiden för fruktmognaden i Skandinavien. Uppgifterna i denna flora äro i allmänhet noggranna; årstider eller månader äro ungefär lika ofta använda för att beteckna tiden. Området för denna flora är jemförelsevis i fråga om bredden litet; bredden är endast hälften så stor, som Skandinaviens, eller litet öfver 7 grader. Härigenom kunna äfven månadsuppgifterna lättare och med mindre fara för misstag begagnas, ty hvarje serskild arts fruktmognad infaller nästan samtidigt inom hela området. Ett fel, som mycket oftare återkommer i denna flora, än i »*Bryologia Europaea*» och »*Synopsis muscorum*», är det, att uppgifter helt och hållet blifvit utelemnade. En del fel finnas dock nog äfven här, såsom t. ex. uppgifterna att *Dicranellae subulata* och *cerviculata*, *Fissidens osmundioides* samt *Racomitrium patens* skulle sätta frukt på sommaren.

Jemföra vi slutligen uppgifterna vid en del löfmossor i de fyra ofvannämnda flororna sinsemellan och med de resultat, hvartill förf. kommit, skola vi finna, att stundom en ganska egendomlig olikhet i uppgifterna förefinnes. Såsom förkortningar har förf. vid denna jemförelse användt B. S. för »*Bryologia Europaea*», Syn. för »*Synopsis muscorum*», M. för »*Bryologia Silesiaca*» och Hn för »*Skandinaviens Flora*». Sålunda fruktsätta:

*Plagiothecium denticulatum* »aestate» B. S.; »vere et aestate, in alp. auctumno» Syn.; »5—8 Hn»; enligt förf:s erfarenhet deremot under skördetiden och löffällningen.

*Catharinaea tenella* »Aug. et Sept.» B. S.; »auctumno» Syn.; »9, 10» Hn; »Sommer» M.; enligt förf. om vintern.

*Amphoridium lapponicum* »Sept.» B. S.; »aestate» Syn.; »5—7» Hn; »Mai» M.; enligt förf. under löfsprickningen.

*Grimmia ovata* »aestate» B. S.; »ad aestatis finem» Syn.; »6—9» Hn; »Herbst» M.; enligt förf. vid löfsprickningens början.

*Grimmia unicolor* »aestate» B. S.; »auctumno» Syn.; »6, 7» Hn; »Herbst» M.; enligt förf. liktidigt med den föregående.

*Dicranella heteromalla* »primo vere» B. S. och Syn.; »5—9» Hn; »Spätherbst und Frühling» M.; under vintern enligt förf.

*Dicranella subulata* »Augusto» B. S.; »Septembri» Syn.; »5—9» Hn; »Sommer» M.; under vintern enligt förf.

*Dicranella cerviculata* »Junio et Julio» B. S.; »aestate» Syn.; »7—9» Hn; »Sommer» M.; under vintern enligt förf.

*Fissidens osmundioides* »vere» B. S.; »aestate» Syn.; »6—8» Hn; »Sommer» M.; under sidvintern enligt förf. o. s. v.

Vid bestämmandet af tiden för fruktmognaden äro en del omständigheter att ihågkomma, hvilka kunna dervid vilseleda. Vid begagnandet af herbarier för bestämmandet af denna tid är det nödigt att ihågkomma, att vid pressning lockfällningen påskyndas. Temligen unga frukter kunna därför fälla alla locken vid pressning, ehuru dessa sutto kvar vid insamlingen. Detta förhållande är så bekant för hvar och en, som insamlat löfmossor, att det knappt kunde behöfva belysas med några exempel. Förf. vill blott anföra det enda yttlande om denna sak, som han sett, och som finnes i Bryol. Eur. vid *Oligotrichum hercynicum*, om hvilken det står: »Selbst bei unreif gesammelten Früchten fällt der Deckel beim Austrocknen schon zugleich mit der Haube ab, so dass man nur höchst selten in einer Sammlung eine reife mit ihrem Deckel versehene Kapsel antrifft.» Om man därför efter herbarie-exemplar vill angifva en naturlig och ej en med konst frambragt lockfällningstid, måste man något framflytta den genom dem utvisade tiden. Tagas exemplaren på mycket torra och solbrända ställen, och lockfällningen dertill påskyndas genom pressning, så kunna mossor fälla sina lock långt före den normala tiden, och genom sådana exemplar vilseledande åsigter om fruktmognadstiden bringas. Så t. ex. började *Ceratodon purpureus* att fälla locken



vid pressning på exemplar, som insamlades den §74 i Ångml. på en mycket solbränd lokal mot söder, under det att samma sommar lockfällningen under vanliga förhållanden ute i naturen inföll allmänt först en månad senare.

Å andra sidan kan man förledas att framskjuta fruktmognadstiden hos en del löfmossor alltför långt. Sålunda quarsitta locken hos några ganska länge efter fruktmognaden, emedan de äro fastvuxna med kolumellan, som är ovanligt lång och varaktig, såsom hos *Climacium*, *Pottia Heimii* och *Gymnostomum curvirostre*. Äfven hos *Cinclidia* quarsitta locken ofta efter fruktmognaden sammanvuxna med och uppburna på det hvalffika, inre peristomet. Genom lockens kvarvarande kan man lätt föränledas att tro, det lockfällningen hos dessa mossor pågår, och att frukterna just äro mogna, fastän ganska lång tid kan hafva sedan dess förflutit.

Mera vilseledande äro dock en del löfmossor, hos hvilka man ofta långt efter fruktmognaden finner locken och ibland äfven mössorna sitta kvar på grund af någon oförmåga hos frukterna att fälla desamma. Detta förhållande är inom en del släkten mera vanligt, än inom andra, dock mest blott hos enstaka frukter, ej hos alla. Sålunda förekommer det ofta hos *Orthotricha*, *Grimmia*, *Racomitria*, *Brachythecia* och *Hylocomia*. Hos *Orthotrichum rupestre* funnos t. ex. mössor kvar i Ångml. 1§74 och hos *O. speciosum* funnos mössor kvar större delen af sommaren 1874 i Ångml. Vid aftagandet af mössorna följde dock locken med, och frukterna hade utseende af att vara öfvermogna och vissnade. Samma förhållande har förf. äfven sett hos flera andra *Orthotricha*, t. ex. hos *O. Sturmii* och *cupulatum*, långt efter den normala lockfällningstiden. Hos *Grimmia Mühlenbeckii* funnos på samma sätt i Ångml. 774 och i Mdpd 2174 en del lock kvar, likaså hos *Racomitrium microcarpum* i Ångml. 1§74, hos *Brachythecium velutinum* i Ångml. 468 och i Sk. 568, hos *Hylocomium subpinnatum* vid Gefle 1073 o. s. v. Locken affalla aldrig hos dessa frukter, utan affalla slutligen kapslarne öopfnade, såsom hos de kleistokarpa mossorna. Hos *Orthotricha* och *Grimmia* äro troligen isynnerhet de starka temperaturvexlingar, hvarför frukterna under vintern äro utsatta, och som kanske inverka störande på lifsverksamheten i de under denna årstid unga frukterna, orsaken till denna oförmåga att afkasta locken. Genom sin växtlokal på klippor och träd, som ej täckas af ett skyddande snötäcke, blifva nemligen dessa mossor mera utsatta

för temperaturvexlingarna under vintern, än de på marken växande mossorna, hvarför detta förhållande äfven hos dem är vanligast.

En egendomlig orsak till lockfällningens fördröjande finnes stundom, isynnerhet ofta hos *Mnium hornum*, i det att den ensidiga mössan ej uppspringer vid basen. Den tillväxande frukten hindras i sin tillväxt inom mössans fängelse både upptill och nedtill. Slutligen böjes frukten och spränger på sidan upp mössan, hvilken sålunda uppristas, tills hålet blir så stort, att frukten kan slippa ut genom öppningen. Härigenom har dock frukten blifvit sned ifrån att normalt vara symmetrisk. Mössan quarsitter sedan på fruktskafvet nedom frukten<sup>1)</sup>.

Ofta har man ej mogna frukter att tillgå, utan måste sluta från unga eller gamla frukter till tiden för fruktmognaden. Vid begagnandet af de gamla frukterna måste man då ihågkomma de olikheter, som förefinnas hos olika mossor i afseende på längden af den tid, under hvilken frukten quarsitter på moderväxten, och på den olika hastighet, hvarmed frukterna förvissna. I allmänhet quarsitta frukterna på moderväxten vid fruktmognaden. Endast hos *Octodicerias*, hvilken dock ej blifvit funnen med frukt i Skandinavien, lossnar frukten före mognaden från moderväxten och simmar fri med mössa och lock omkring på vattnet, hvori denna mössa växer<sup>2)</sup>. Hos de kleistokarpa mossorna affalla frukterna vid fruktmognaden. Alla de öfriga löfmossornas frukter quarsitta längre eller kortare tid efter spormognaden. En del *Dicrana*, t. ex. *D. scoparium*, äro isynnerhet utmärkta för de länge quarsittande och till utseendet friska frukterna. Hos de flesta af släktets arter quarsitta dessa ofta mera än ett år efter lockfällningen; hos några få arter, t. ex. hos *Dicranum spurium*, afvissna de deremot ganska fort. Äfven många andra löfmossor hafva ofta de gamla frukterna quarsittande ett helt år efter lockfällningen, så att de finnas kvar ännu vid nästa fruktgenerations mognad. Exempel härpå lemna *Hylocomia*, *Hypna Halleri*, *Schreberi*, *Crista castrensis*, *uncinatum* (olikt de öfriga *Harpidia*), *Plagiothecia*, *Polytricha*, *Trichostomum glaucescens* m. fl. Endast i undantagsfall förmultnar dock frukten, medan den ännu quarsitter på moderväxten, såsom t. ex. hos *Arctoa fulvella*; vanligen affaller den med en större eller mindre del af skafvet, innan den börjar förmultna. Finnas äfven locken

<sup>1)</sup> Liknande fall finnas i Bryol. Eur. aftecknade vid *Catoscopium nigrum*, *Discelium nudum* m. fl.

<sup>2)</sup> Jfr Bryol. Eur. vid *Octodicerias*.

qvar på de qvarsittande frukterna, såsom stundom kan inträffa, så kan man lätt blifva vilseledd till att antaga en oriktig lockfällningstid. Hos andra löfmossor affalla deremot frukterna så fort, att de alltid hafva försvunnit långt före nästa fruktgenerations mognad, t. ex. hos sump-Hypna och Mnia. Utmärkta för snart förvissnade och till utseendet åldriga frukter äro många af de mindre, isynnerhet de enåriga, jordmossorna, t. ex. Weberae, Discelium, Pottiae, dessutom äfven andra löfmossor t. ex. Mnia och Splachna, hos hvilka alla frukterna så snart antaga ett åldrigt utseende, att intet tvifvel om deras ålder kan uppstå.

Fruktmognadstiden är vanligen mycket noga bestämd, och hos de flesta löfmossor varierar den på samma ställe sällan öfver en vecka. Isynnerhet äro de lockfällande mossorna i detta afseende utmärkta. Lockfällningen inträffar hos de flesta så liktidigt på alla individer inom samma trakt, erfordrar vanligen så kort tid och är så lätt att iakttaga ute i naturen, att den, om mosskännedomen vore mera spridd, skulle vara ännu lämpligare, än de andra fenomen, hvaraf man begagnar sig, såsom fanerogamernas blomning, trädens löfsprickning och löffällning m. m., att begagna vid iakttagelser af tiden för växtlighetens olika utveckling under årets olika tider.

Liksom blomningstiden kan hos somliga löfmossor variera inom vidare gränser, så kan detta äfven stundom inträffa med tiden för fruktmognaden. Isynnerhet utmärka sig vintermossorna för den långa tid, hvarunder deras frukter mogna. Så synes lockfällningen hos Dicranellae och Pylaisia ofta på samma ställe kunna fortgå ända till 4—5 månader, eller från December till April, och i de ofvannämnda flororna står ofta fruktmognadstiden för vintermossor riktigt angifven att inträffa från hösten till våren. En lockfällning, som varar ända till 4 eller 5 månader, är visserligen lång. Om lockfällningen hos de ofvannämnda mossorna kan fortgå under hela 4 till 5 månader, så beror dock detta på den tröghet, hvarmed växtlifvet under denna årstid fortgår, och lifsyttningarne hos alla andra mossor fortgå samtidigt lika trögt. De samtidigt lockfällande mossorna hafva lika långsamt fullgjort sitt arbete. Om deremot t. ex. Meesia uliginosa håller på omkring en månad under högsommaren med lockfällningen, så hafva under samma tid flera andra mossor med kortare lockfällningstid kunnat efter hvarandra hinna fälla sina lock. Frånse vi vintermossorna, hvilkas lockfällningstid blir utdragen genom trögheten af lifsfunktionerna under den för lifvet

fientliga köldens inverkan, och vända oss till de under lifigare växtlighetsperioder fruktsättande mossorna, så finnes det äfven bland dem några, hvars fruktmognad varierar inom vidare gränser, fast ej på långt när så vida, som vintermossornas. De sommarmossor, hvilkas tid för fruktmognaden visat sig mest varierande, äro följande, som fälla locken:

*Amblystegium serpens* i Ångml. från midten af Juni till omkring den 1 Sept., eller under  $2\frac{1}{2}$  månader; dock fruktsätter denna art normalt omkring den 1 Juli;

*Plagiothecium piliferum* i Ångml. stundom från början af Juli till in i September, eller under mera än 2 månader. Normala lockfällningstiden infaller dock i Ångml. omkring den 1 Sept.;

*Hypnum uncinatum* i Nordlanden och Ångml. från midsommar till slutet af Augusti, eller under 2 månader;

*Bryum lacustre* från slutet af Juni till slutet af Augusti, eller under 2 månader. Exemplaren af denna art voro dock från temligen vidt skilda trakter, så att variationen på ett och samma ställe torde blifva mindre;

*Cynodontia gracilescens* och *polycarpum* från midsommar till midten af Augusti, eller under nära 2 månader i Ångermanland;

*Orthotrichum affine* från midten af Juni till slutet af Juli, eller under  $1\frac{1}{2}$  månad i södra Sverige;

*Meesia uliginosa* enligt exemplar från Nordlanden från början af Juli till början af Augusti, eller under en månad;

*Orthotrichum fastigiatum* från slutet af Maj till slutet af Juni, eller under en månad i södra Sverige.

Största variationen visar sålunda *Amblystegium serpens* af sommarmossorna eller  $2\frac{1}{2}$  månader, då deremot vintermossornas fruktmognad ibland kan varierande infalla under 4—5 månader. Dessutom finnes det äfven en del andra mossor, hvilkas fruktmognadstid kan vara mer än vanligt lång, men dock varierar inom trängre gränser, än de ofvannämndas.

Ibland dessa senare hafva vi äfven en del löfmossor, hos hvilka ofta i samma tufva frukterna äro mycket olikgamla, och hvilka man derutaf ser äfven måste hafva en något mera obestämd och längre lockfällningstid, än de mossor, hvilka alltid, såsom fallet är med det öfvervägande flertalet, på samma lokal hafva alla frukterna i samma utvecklingsstadium. Vanliga med olikgamla frukter i samma tufva äro *Meesia uliginosa*, *Amblystegium serpens*, *Physcomitrium*, *Bryum intermedium* enligt Bryol. Eur.,

*Bryum lacustre*, *Tayloria serrata*, *Didymodon rubellus*, *Tortula aloides* enligt Bryol. Eur., m. fl.

Äfven mossor med kortare och mera bestämd fruktmognadstid kunna stundom utom den normala lockfällningstiden fälla sina lock, men då vanligen i så enstaka fall, att de ändå måste anses enligt regeln tillhöra en viss tidpunkt. Likaså har nog äfven bland fanerogamerna t. ex. *Prunus Cerasus* en bestämd blomningstid, vid Hernösand omkring och straxt efter midten af Juni; men blommor kunna dock hos densamma ganska ofta utvecklas äfven senare på sommaren, stundom till och med i slutet af Augusti, så att mogna frukter och blommor finnas samtidigt. Exempel på lockfällning på andra tider, än de vanliga, lemna följande mossor, som voro i lockfällning före den vanliga tiden, nemligen *Bartramiae crispa* och *ityphylla* vid Hernösand de första dagarne af Juni 1870, *Dicranum spurium* i Östergötland 3/73 och *Dicranum Schraderi* vid Hernösand 30/73 m. fl. Exempel på ovanligt långt efter den vanliga tiden lockfällande löfmossor lemna deremot *Hypna cordifolium* och *stellatum*, hvilka ännu de första dagarne af Augusti år 1874 vid Hernösand kunde finnas med lock, *Fissidens adianthoides*, som vid Hernösand ännu den 23/74, och *Pogonatum alpinum*, som sammastädes ännu den 19/74 stundom hade locken kvar m. fl. Efter den vanliga lockfällningstiden finna vi dock oftast hos *Grimmiae* och *Racomitria* friska, unga frukter med lock, emedan de troligen likt *Orthotricha* ofta blomma utom den normala blomningstiden. Hos *Orthotricha* hafva vi redan sett, att en del arter härigenom till och med normalt få en temligen långt utsträckt tid för fruktmognaden. Hos *Grimmiae* och *Racomitria* uppträda dessa efterliggare dock så enstaka, att därför ej den egentliga fruktmognadstiden behöfver utsträckas längre, utan dessa senare utvecklade frukter få hos dem anses såsom abnormiteter. Såsom exempel på sådana sena frukter må anföras *Grimmia pulvinata* med lock från ÖG. 168, *Racomitrium patens* från Romsdalen 29/72 med unga frukter och *R. protensum* från Nerike 31/69 med lock. I naturen äro dessa enstaka, försenade frukter ej vilseledande, emedan der den stora massan af frukter är på normalt sätt utvecklad, men i herbarier kunna de vara dess mera vilseledande, emedan der i vanliga fall ej några massor af frukter förefinnas, och isynnerhet lockbärande frukter väl helst uppsökas för insamling.

I det föregående hafva vi sett, att mossor på olika breddgrader kunna fruktsätta på olika årstider, och att då under en nordligare breddgrad fruktmognaden vanligen framflyttas till en senare årstid. Inom Skandinavien eger troligen äfven samma förhållande rum med vårmossorna, fastän till en mindre grad och mindre regelbundet. Under de i sydliga Sverige ofta förekommande barvintrarne kunna troligen de i det öfriga Skandinavien till Såningstiden hörande mossorna ibland fälla sina lock, om man får döma från t. ex. *Anomodon viticulosus*, som i December 1852 i Danmark hade börjat fälla locken, och af *Thuidium tamariscinum*, som uti Danmark i Januari 1853 redan fält sina lock. Dessa exempel äro visserligen tagna från Danmark, dock från trakter af detta land, som ligga i jemnhöjd med vårt sydligaste landskap. Tyvärr har förf. ej haft tillgång till tillräckligt material från de sydligaste landskaperna af vårt land, för att kunna komma till några säkrare slutsatser angående denna intressanta fråga.

Förutom denna öfvergång af fruktmognaden till en senare årstid, som troligen hos några mossor eger rum på en nordligare breddgrad äfven inom Skandinavien, finnes det äfven några löfmossor, som på olika ställen inom Skandinavien fruktsätta på olika årstider, utan att förf. lyckats spåra någon mera allmän-giltig lag för detta förhållande. Sålunda fruktsätta följande mossor under en tidigare period af året i sydliga, än i nordliga Skandinavien:

*Pterigynandrum* i slutet af Juli i Upsala-trakten och i södra Sverige, i Nordlanden deremot i slutet af Augusti;

*Hypnum fastigiatum* liktidigt med *H. cupressiforme* omkring den 1 Maj i Nerike, i Nordlanden och Österbotten omkring den 1 Augusti;

*Seligeria Donnii* i södra Sverige omkring den 1 Augusti och omkring den 1 September i Nordlanden;

*Seligeria tristicha*  $\beta$  *patula* i slutet af Juni på Gotland, och hufvudformen omkring den 1 Augusti i Nordlanden.

Följande fruktsätta åter långt tidigare i nordliga trakter, än i sydliga:

*Plagiothecium Mühlenbeckii* i förra hälften af Juli i Nordlanden och Romsdalen, i Ångml. i slutet af September;

*Plagiothecium nitidulum* i Juli i Nordlanden och i Augusti och September i Ångml.;

*Plagiothecium piliferum* vanligen i Juli i Nordlanden; sällan i Juli, utan normalt i slutet af Augusti och i September uti Ångml.;

*Encalypta brevicolla* under den tidiga våren, eller under Sånings-tiden, i Norrland, såsom i Jemtland, Medelpad och Helsingland, men deremot vid midsommaren och tiden straxt derefter enligt exemplar från Upsala och äfven från Laxfjället i Um. Lpm; i »Skandinaviens flora» står den af Lektor Hartman angifven för Maj och Juni.

Det är högst sällsynt, att en löfmossa sätter frukt 2 gånger på samma år. I »Bryologia Sileciaca» säges det om *Bryum Warneum*: »Diese seltene Art fruktificirt nach E. Ruthe zweimal im Jahre: Mitte Juni und September bis October.» De uppgifter och exemplar af arten, som förf. sett, synas bestyrka detta påstående. Äfven *Bryum calophyllum* sätter troligen mogna frukter två gånger om året och liktidigt med *Bryum Warneum*. Denna art fruktsätter nemligen: »Majo» enligt Bryol. Eur., »ad aestatis finem» enligt Syn. musc., »6—9» enligt Skandinaviens Flora och i Juni och September enligt Milde. Exemplar från Southport i England, hvilka äro de enda frukt bärande exemplar med angifven insamlingstid, som förf. sett, hade knappt börjat fälla locken i September 1865. Dessa äro de enda mossor, som förf. känner sätta frukt två gånger på ett år. Om detta inträffar på en och samma lokal, eller om de på hvarje lokal hafva blott *en* bestämd lockfällningstid på året, kan dock förf. ej på grund af brist på talrika exemplar och naturstudier ej afgöra. Dock synes det åtminstone vid *Bryum Warneum* vara meningen, att denna mossa på ett och samma ställe fruktsätter 2 gånger årligen.

Omkring 60 af Skandinaviska halföns löfmossor hafva aldrig inom detta område blifvit funna med frukt. Fruktorna äro helt och hållet okända hos 21 af dessa, hvilka derfor ej hafva kunnat komma i fråga i det följande kalendariet för frukt-mognaden. De öfriga hafva utom Skandinavien blifvit funna med frukter. I fråga om dessa har förf. inordnat de flesta i det efterföljande fruktsättningskalendariet, om han genom frukt-exemplar från andra länder eller genom att sluta från närslägtade arter kommit till en bestämd åsigt om den tid, på hvilken de böra fruktsätta, om de i en framtid skulle komma att finnas frukt bärande äfven i vårt land.

Vid sina bestämningar af blomnings- och fruktsättnings-tiderna har förf. slutligen till en stor del varit hänvisad till herbarie-studier, isynnerhet uteslutande vid de arter, som han ej haft tillfälle att studera i naturen. Några af olägenheterna vid be-

gagnandet af herbarier hafva redan omnämnts. Äfven många andra finnas, hvaribland den, att man vid begagnandet af andras samlingar nästan alltid lemnas i okunnighet om de yttre påskyndande eller försenande förhållanden, såsom t. ex. höjd öfver hafvet, lokalens läge mot solen eller i skuggan m. m., hvori mossorna ute i naturen kunna vid insamlingen hafva befunnit sig. De förhållanden, hvarunder mossorna i naturen lefvat, är det dock nödvändigt att känna, för att kunna återföra till medelförhållandet de abnormiteter i fråga om tiden för blommornas och frukternas utveckling, som lokala förhållanden ofta kunna förorsaka. Derfor har förf. alltid försökt låta de egna samlingarne utgöra grundvalen för undersökningarne. Till frukt-mognadstidens bestämmande lemna dock herbarierna i allmänhet rikligt material, emedan i första rummet fruktbärande exemplar till dem insamlas. Härigenom blifva samlingarne deremot ofta otjenliga till undersökningar af blomningstiden, åtminstone hos det stora antal mossor, som ej blomma liktidigt med fruktmognaden. Af många mossor torde därför i herbarier friska blommor aldrig finnas, t. ex. af de under blomningen ytterst små jordmossorna. Helt och hållet odugliga för dessa kalendarier-undersökningar hafva dessutom en mängd herbarie-exemplar blifvit derigenom, att insamlingstiden ej blifvit på dem antecknad.

---

Den i det följande kalendariet begagnade tidsräkningen är öfverensstämmande med den redan af Linné i »*Calendarium Florae*» framställda indelningen af året i 12 vegetativa utvecklingsperioder (Menses), för hvilka indelningsgrunden är tagen från de mest i ögonen fallande utvecklingsstadierna under året hos fanerogamvegetationen. Prof. Fries har äfven i sin afhandling om Svamparnes kalendarium begagnat samma indelning af året. För vinande af enhet i tidsräkningen, hvarigenom en jämförelse mellan de olika växtklassernas utveckling efter årstiderna underlättas, hafva äfven löfmossorna blifvit inordnade i samma perioder. Ett annat skäl och det väsentligaste, hvarföre förf. begagnat de redan uppställda perioderna, är det dessutom, att denna indelning af året från växtlivets synpunkt väl är den naturligaste, som kan uppställas.

Indelningen af året i 12 perioder på grund af växtlighetens olika utvecklingsstadier passar dock ej lika bra för alla delar af Skandinavien. Vid indelningen har afseende närmast fästats på



förhållandena vid Upsala, och blir den därför äfven för detta ställe naturligast och mest symmetrisk. Perioderna blifva med afseende på längden här temligen likstora; dock blir äfven här Vinterperioden (*Mensis glacialis*) 2 till 3 månader lång, under det några perioder under de tider på året, då växtlighetens utveckling går raskare, endast blifva 3 veckor långa. I sydligare delar af Skandinavien blifva vinterns 3 perioder kortare, hvar emot vårens och höstens perioder blifva längre. Ju längre mot norr vi komma, desto längre blifva deremot vinterns perioder och desto kortare därför de öfriga. Redan i mellersta Skandinavien omkring den 63:dje breddgraden, d. v. s. litet norr om Hernösand i Sverige och ungefär vid Trondhjem i Norge, upptaga de 3 vinterperioderna, eller den tid, under hvilken snön der täcker marken, ofta halfva året eller 6 månader. De öfriga 9 perioderna måste därför blifva ganska korta, och en af dem upptager här äfven blott omkring 2 veckor. Derigenom att utvecklingen under den egentliga vegetationstiden här går fortare, medhinner dock på en kortare tid samma utveckling, som i sydligare trakter kräver en längre tid, och perioderna visa sig sålunda ännu i mellersta Skandinavien, oaktadt sin korta varaktighet, lika skarpt begränsade, som i sydligare trakter. Undantag härifrån visa dock 8:de och 9:de perioderna, Skördetiden och Eftersommaren, hvilka i mellersta Skandinavien sammanflyta, så att de, åtminstone efter den vid Upsala för dessa perioder begagnade begränsningen, ej kunna från hvarandra skiljas. Möjligen kunde, om skiljegränsen för dessa perioder toges från något annat, än från den artificiella skördetiden, en naturlig gräns mellan 2 perioder under denna tid af året finnas äfven för mellersta Skandinavien. För detta kalendarium har det dock ej ansetts nödigt att skilja dessa 2 perioder, utan hafva de blifvit skildrade i ett sammanhang, emedan inga större förändringar i löfmossvegetationens utseende äro att se under den tid, som de upptaga. Ju längre vi komma mot Norden, och ju högre vi komma öfver hafvet, desto längre blifva, såsom vi redan sagdt, vinterns perioder och desto kortare den egentliga vegetationstiden och dess 9 perioder. Det blir därför allt svårare att der kunna sönderdela vegetationstiden i de många perioder, som tydligt finnas i sydligare eller lägre trakter. Uppå fjällen i lafbältet, der vegetationstiden äfven i de lägsta delarne uppgår till föga öfver 2 månader, från midsommartiden till omkring den 1 Sept., är därför den Linnéanska indelningen af året fullkomligt omöjlig att tillämpa. Å den

andra sidan vill dock förf. ej heller biträda den af Prof. Fries uttalade åsigten<sup>1)</sup>, att det ofvan videregionen skulle finnas blott 2 årstider, vinter och vår, hvilka omedelbart aflösa hvarandra. I de nedre delarne af lafbältet hinna flera blommande generationer efterträda hvarandra under *en* vegetationstid, och man kan der ännu ganska tydligt urskilja 4 årstider. En vår, som i dessa trakter, der utvecklingen går så fort, skulle fortvara öfver 2 månader, är väl äfven allt för lång. Först längre upp, närmare den eviga snöns gräns, der endast vårens representanter bland fjällväxterna hinna slå ut sina blommor, under det de andra mera senblommande fjällväxterna aldrig hinna till bloming, kan man säga, att endast 2 årstider, en lång vinter och en kort vår, finnas. Gå vi ännu längre upp på fjällen, komma vi slutligen, på en för olika ställen inom Skandinavien vexlande höjd öfver hafvet, till den eviga snöns eller den eviga vinterns område.

I det följande kalendariet hafva först gränserna för de olika perioderna blifvit angifna för olika delar af Skandinavien. I främsta rummet hafva gränserna blifvit angifna för mellersta Skandinavien eller Hernösands-trakten vid omkring 63:dje breddgraden, emedan genom dessa gränser medeltiden i det närmaste utvisas för perioderna i hela det Skandinaviska låglandet. Sedan hafva gränserna för perioderna vid Upsala, hvars nordliga bredd är 59 $\frac{1}{4}$  grader, angifvits, samt äfven de ungefärliga gränserna för desamma under Skandinaviska halföns sydligaste breddgrad, eller den 56:te. Slutligen hafva, så vidt det varit möjligt, de tider blifvit angifna, under hvilka de serskilda perioderna infalla i Nordlanden under poleirkeln, vid 66 $\frac{1}{4}$  grader nordlig bredd; samt äfven för en period den sannolika gränsen vid Skandinavians nordligaste punkt på 71:sta breddgraden.

Genom dessa begränsningar blifva gränserna för perioderna äfven i mellanliggande delar af Skandinavien antydda. I fråga om vinterperiodernas begränsning torde den anmärkningen kunna göras, att snön blifvit allt för mycket tagen i betraktande och isarne deremot allt för mycket lemnade utan afseende. Orsaken härtill ligger deruti, att löfmossvegetationens utveckling ganska mycket är beroende af snöförhållandena. Är marken snöklädd, så är löfmossvegetationen naturligtvis stillastående i sin utveckling; blir marken åter bar, och temperaturen höjer sig det minsta

<sup>1)</sup> Jfr »Botaniska Utflygter», 1. sta delen, sid. 311.

öfver nollgraden, så fällas locken af ganska många mossor, såsom vi skola se i det följande. I fråga om trakterna kring polcirkeln har förf. åter endast för de till den lifligaste vegetationstiden hörande perioderna kunnat komma till några åsigtter om gränserna. Dessa perioder äro väl äfven de, hvilkas gränser det i detta kalendarium är vigtigast att känna.

För de gjorda begränsningarne af perioderna har förf., utom sin egen erfarenhet och de talrika häntyndningar, som han vid sina studier af löfmossornas kalendarium fått om de tider, då växtligheten på olika ställen inom Skandinavien är lika långt kommen i utveckling, äfven begagnat andra källor. I främsta rummet hafva begagnats de i inledningen till denna afhandling omtalade arbetena, som redan förut behandlat till vårt Skandinaviska vegetationskalendarium hörande frågor. Isynnerhet hafva bland dessa afhandlingarne af Prof. Fries, »Om våren» och om »Svamparnes kalendarium», varit af stort gagn, mest genom uppgifterna om utvecklingsperiodernas gränser vid Upsala. Utom dessa arbeten har förf. äfven haft tillfälle att på härvarande Observatorium få genomgå de observationslistor, som redan inkommit för åren 1873—75, hvarigenom isynnerhet begränsningen af perioderna för Skandinaviska halföns sydligaste breddgrad blifvit möjlig.

Slutligen må det angående uppställningen omnämnas, innan vi öfvergå till det egentliga kalendariet, att i detta vid hvarje serskild period, sedan den blifvit på ofvannämnda sätt begränsad, en skildring blifvit lemnad först af de för densamma utmärkande, blommande löfmossorna och sedan af de under densamma fruktsättande, hvarvid isynnerhet framhållits, att oftast närslägtade arter eller ock likartade lokaler tillhörande arter blomma eller få mogna frukter samtidigt. De löfmossor, som ej på Skandinaviska halfön blifvit funna med frukter, men likväl införts i fruktmognadskalendariet under de perioder, under hvilka de troligen skulle fruktsätta i Skandinavien, om de en gång skulle finnas derstädes med frukter, hafva omslutits med ett klammer. I några fall, då förf. ej kunnat komma till en fullt säker åsigt, har han angifvit, att han slutit sig till blomnings- eller fruktsättningstiderna, dels *ex analogia* från närslägtade arter, dels äfven i fråga om fruktmognaden från andra författares uppgifter, genom de inom klammer stående uttrycken »*ex analogia*» och »enligt författarne».

I. **Vintern** eller **Isperioden** (*Mensis glacialis* L.) varar i mellersta Skandinavien, eller vid Hernösand, från vintersolståndet till omkring den 1 April, eller 3 kalendermånader. Snön täcker här, utom i ovanliga undantagsfall, hela denna tid marken, och först omkring och efter vårdagjemningen börjar solens värme blifva densamma öfvermåttig. Snöns öfversta lager börja då att smälta om dagen, men om nätterna fryser åter dess yta till en fast skorpa eller till »skare», hvilkens börjande bildning utgör en skarp och tydlig gräns mellan snöns herravälde och det börjande snösmältnings-arbetet. Vid Upsala varar perioden enligt Linné från vintersolståndet till vårdagjemningen och innefattar, enligt Professor E. Fries, Januari och i vanliga år hela eller större delen af Februari. Såsom vi af ofvanstående gränser se, hafva Linné och Fries något skiljaktigt angifvit tiden för slutet. Orsaken härtill ligger deruti, att i södra Sverige ingen skarp gräns finnes mellan denna period och den nästa. Ofta kan nemligen der under denna blidvader inträffa, så att snön försvinner, trädens knoppar börja svälla, och hängena slå ut. I Skåne kunna t. o. m. blommor stundom finna spå fältet under hela denna tid. Ofta kan äfven vintern i hela sin stränghet återkomma under den nästa. Deremot ju längre vi komma mot norden, desto skarpare utpräglad genom snöns envälde framträder perioden, och desto fullkomligare och mera oafbruten blir under densamma växtverldens hvila, åtminstone i Sverige. På Norges kust, der vintertemperaturen är mildare, torde förhållandet vara något olika mot i Sverige; dock kan förf. ej härom yttra något bestämdt. Likaså kan ej slutgränsen för denna period angifvas för något nordligare ställe, än för det i mellersta Skandinavien belägna Hernösand. Den framflyttas dock naturligtvis allt mera, ju längre mot norden vi komma, så att härigenom perioden mot norden blir allt längre. Äfven ökas vinterns längd, ju högre öfver hafvet vi komma, tills den slutligen vid en för olika ställen olika höjd öfver hafvet herrskar hela året om, hvilket inträffar vid polcirkeln på gränsen mellan Sverige och Norge redan vid 4000 fot öfver hafvet.

**Blomning.** Under denna tid blommor ingen löfmossa, men hos de under den 3:dje perioden blommande arterna kunna vi nu finna redan på hösten anlagda hanblommor med fullt tydliga, unga antheridier.

**Fruktmognad.** I största delen af Skandinavien, eller alltid i de nordliga och mellersta delarne och stundom äfven i de

sydliga, är marken hela denna tid höljd med snö. Då detta är fallet, är växtligheten stillastående i sin utveckling, och bland mossorna hafva vi således inga, som då under denna tid utveckla mogna frukter. Emellertid hafva ganska många löfmossor före vinterns inträdande så långt utvecklade frukter, att dessa vid första blidväder fullt mogna och fälla sina lock eller affalla. Dessa utmärka genom sin fulla mognad denna period, då under densamma blidväder inträffar och snön försvinner, hvilket, såsom vi ofvan sagt, ofta kan inträffa i södra Skandinavien. Ibland de *pleurokarpiska* mossorna kunna endast *Hypna Crista castrensis* och *purum* normalt fälla locken under denna tid. Dessutom börjar nu *Pylaisia* fälla locken och i de sydligaste delarne af Skandinavien stundom en och annan (t. ex. *Thuidium tamariscinum*), som enligt regeln tillhör Sänningstiden. Ganska många *akrokarpiska* mossor tillhöra deremot perioden, och äro dessa utslutande jordmossor, af hvilka de flesta redan under de 2 sista perioderna af det föregående året, åtminstone vid pressning, kunde fälla locken. Sådana jordmossor äro: *Pogonata urnigerum* och *capillare*, *Catharineae*, *Brya uliginosum*, *pallens*, *purpurascens*, *arcticum* (och *Brownii?*), *Tortulae fallax*, *recurvifolia*, *unguiculata*, *aloides*, *ambigua*, *stellata* och *brevirostris*, *Trichostoma tophaceum* och *rigidulum*, *Leptotrichum tortile*  $\beta$  *pusillum*, *Pottiae Starkei* och *truncata*, *Dicranellae*, *Dichodontium* samt *Gymnostomum squarrosum*. Nästan alla dessa jordmossor bibehålla dock ofta locken äfven in i nästa period.

**II. Sidvintern eller Tövädersperioden** (*Mensis regelationis* L.) börjar vid Hernösand omkring den 1 April med skarbildningen, hvilken utvisar, att snöns herravälde börjar brytas, och varar till den 1 Maj eller första veckan af Maj, då vanligen blott enstaka snödrifvor finnas kvar, och de första blommorna, alens hängen och blåsipporna, slå ut. I senår, t. ex. 1867, kan slutet framskjutas ända till den 1 Juni, och således periodens slutgräns variera en hel månad. För Upsala angifvas periodens gränser: »från snösmältningens början till flodernas isgång» af Linné; »börjar i slutet af Februari och fortfar med mer och mindre häftiga recidiv af vinter till den 15—21 April», enligt Prof. E. Fries. I sydligare delar af Skandinavien slutar perioden tidigare. Om man får döma från talrika exemplar af de små *Fissidens*-arterna, hvilkas lockfällning infaller på gränsen mellan denna period och den nästa, så infaller dock slutgränsen liktidigt med Upsala vid

det omkring  $1\frac{1}{2}$  breddgrad sydligare belägna Grenna, men vid Örebro, som endast ligger  $\frac{1}{2}$  grad sydligare, omkring den 1 April eller 2 till 3 veckor tidigare, än vid Upsala. Enligt Prof. E. Fries slutar perioden i Skåne i slutet af Februari. I södra delarne af Skandinavien förekomma under densamma ofta återfall af vinter, och är därför denna period ej skarpt skild från den föregående. Likasom under den förra perioden felas der ofta snö äfven under denna, men om sådan finnes, så smälter den nu. Ej heller slutet är der konstant. Då den största vaxlingen vid Hernösand steg till en månad, kan den, enligt Prof. E. Fries, vid Femsjö i Småland uppgå ända till 2 månader, i det att slutet vexlar mellan den 1 Mars och 1 Maj. Några gränser för perioden kan förf. ej för nordliga Skandinavien uppgifva, utan endast, att derstädes densamma, hvilken der, likasom vid Hernösand, utmärkes genom sitt energiska och nästan oafbrutna snösmältningsarbete, i vanliga år såväl börjar som slutar senare, ju längre mot norden vi komma.

**Blomning.** Ingen löfmossa blommar ännu normalt. Endast i undantagsfall finnas nu mogna blommor hos några löfmossor, t. ex. hos *Isothecium myurum*, *Orthotrichum obtusifolium* och *Andraea petrophila*. Den tidigaste vårblomman hos löfmossorna har förf. bland dessa funnit hos *Orthotrichum obtusifolium*, hvilken vid Upsala visade utvecklade blommor den 9 Mars 1874.

**Fruktmognad.** Likasom under föregående period, så är det äfven under denna i dess helhet blott i de sydligare delarne af Skandinavien, som marken kan vara bar och temperaturen tillräckligt hög, för att fruktmognad skall kunna inträffa. I slutet af perioden, då marken öfver hela Skandinavien börjar blifva bar, fälla äfven i de mellersta och norra delarne de vintermossor sina lock, som ofta redan förut börjat sin lockfällning i sydligare delar af landet. Ibland de *pleurokarpiska* mossorna fälla *Hypna Crista castrensis* och purum sina lock äfven under denna period, isynnerhet i de trakter, som under den föregående varit snöhöljda. En och annan af de normalt till nästa period hörande *pleurokarpiska* mossorna kunna dessutom börja fälla locken redan i slutet af denna, t. ex. *Eurhynchia praelongum*, *piliferum* och *striatum*, *Homalothecium*, *Leucodon* m. fl. Bland de *akrokarpiska* mossorna höra flera, än bland de *pleurokarpiska*, till denna tid, men det är bland dem fortfarande endast jordmossor, som fruktsätta. Till de till den förra perioden hörande, hvilka alla äro utmärkande äfven för denna, komma dessutom *Bryum argenteum*,

Ångströmia och Sphaerangium, samt i slutet Pogonata aloides och nanum, Pottiae intermedia och cavifolia, Fissidens-arterna samt Microbryum. Bland dessa kunna väl Fissidens-arterna vid pressning fälla locken i herbarier äfven under den föregående perioden, men ute i naturen tillhöra de normalt slutet af denna.

III. **Såningstiden** (Mensis germinationis L.) varar i mellersta Skandinavien, eller vid Hernösand, från slutad snösmältning i första veckan af Maj till löfsprickningens början omkring den 1 Juni. Vid Upsala börjar perioden vid islossningen omkring den 15—21 April och slutar vid löfsprickningens början omkring den 15 Maj. Sålunda slutar perioden vid Upsala ungefär 2 veckor förr, än i mellersta Sverige. I de sydligare delarne af Skandinavien både börjar och slutar perioden tidigare. I Skåne kan den till och med börja i slutet af Februari, enligt Prof. Fries, och den slutar der, så vidt det kan dömas af det knapphändiga material, som förefinnes, vanligen efter midten af April, troligen omkring den 20. I de nordligare delarne af Skandinavien både börjar och slutar i vanliga fall perioden senare, än i den mellersta delen, dock felas material för att kunna bestämdt angifva gränserna för något nordligare ställe, än Hernösand. Denna periods gränser kunna vara ganska vexlande och äro, isynnerhet utefter Skandinaviens ostkust, beroende på de olika isförhållandena i de skilda, större vattensamlingar, som stöta till dess kuster. Vid Gefle börjar sålunda denna period, relativt till sitt ringa afstånd från Upsala, vanligen temligen mycket senare, än på sistnämnda ställe, hvilket har sin orsak deruti, att Gefle ligger vid Bottniska viken, hvars vanligen längre kvarliggande is försenar våren i dess framtågande mot norden. Vid de serskilda hafven kan dessutom, genom drifisens af vindarne beroende längre qvardröjande under olika år vid olika delar af kusterna, vårens framtågande under olika år visa ganska stora olikheter. Hopas mycken drifis vid någon del af kusten, så afkyles naturligtvis derigenom luften, och våren försenas der i sitt framtågande. På detta sätt kan genom hafsisens hopande vid de sydliga hafskusterna våren der så försenas, att på långt nordligare ställen växtligheten liktidigt hinner till större utveckling, än på de sydligare, som omgifvas af hafsisen.

Blomning. Ännu är det för kallt för mossorna att mera allmänt börja blomma, hvarföre äfven endast få under denna tid blommande arter finnas, ännu färre, än fanerogamfloran har att

uppvisa. Några *pleurokarpiska* mossor blomma dock nu samtidigt med lockfällningen, nemligen *Isothecia*, *Homalia* samt mot slutet *Eurhynchia strigosum* och *diversifolium*. *Pylaisia* och *Leskea nervosa* börja äfven att blomma i slutet. Bland de *akrokarpiska* mossorna blomma 2 jordmossor, *Pogonata urnigerum* och *capillare*. Ibland sten- och klippmossorna blomma *Leptotrichum flexicaule*, *Grimmia Mühlenbeckii* och stundom *Grimmia ovata*, då den ej, likt *Gr. Donnii*, blommar straxt efter midsommar och använder 22—23 månader på fruktutvecklingen. *Grimmiae pulvinata* och *unicolor*, *Racomitrium canescens* samt *Andraeae* börja nu äfven normalt att blomma och fortsätta dermed till in i nästa period. Talrikast representerade äro dock nu *Orthotricha*, af hvilka likväl blott 2 uteslutande eller mera normalt tillhöra denna tid, nemligen *O. urnigerum* och *diaphanum*; andra *Orthotricha* börja nu att blomma, men fortsätta dermed en eller flera perioder framåt, såsom *O. rupestre*, *fastigiatum*, *obtusifolium*, *cupulatum*, *gymnostomum*, *macroblephare* (ex analogia), *Killiasii*, *Sommerfeltii*, *arcticum*, *Blyttii*, *laevigatum* (ex analogia) och *anomalum*. I Nordlanden synas dessutom de stora *Dicrana* (t. ex. *D. fuscescens* och *elongatum*), som i Sverige blomma på gränsen mellan 6:te och 7:de perioderna, blomma under denna tid. Likaså blomma nu i Nordlanden *Cynodontia virens* och *Wahlenbergii*, hvilka i Sverige tillhöra första början af 5:te perioden.

Fruktmognad. Under denna period fruktsätta omkring  $\frac{1}{4}$  af våra Skandinaviska löfmossor, så att de fruktsättande arternas antal nu uppnår sitt maximum. Detta är väl äfven den naturligaste tidpunkten för sporsådden, samtidigt med det att öfriga växters frön gro och landtmannen sår sin säd. Isynnerhet äro många *pleurokarpiska* mossor utmärkande för denna tid genom sina nu lockfällande frukter. Ibland dem tillhöra nemligen denna tid en stor del af de i skogar, på träd, stenar eller jord växande arterna, såsom *Hylocomia* (utom *H. splendens*), *Hypna Schreberi*, *molluscum*, *imponens*, *cupressiforme* och *fastigiatum*, af hvilka den sista blott i Nerike, ej i Nordlanden, tillhör denna tid, *Brachythecia*, af hvilka *Br. velutinum* är senast och nästan tillhör gränsen till nästa period, *Camptothecium lutescens*, *Rhynchostegium murale*, *Eurhynchia*, af hvilka de flesta kunna börja fälla locken redan i slutet af föregående period och *Eurh. strigosum* tillhör slutet af denna, (*Thamnium*), *Homalothecium*, *Isothecia*, *Pylaisia*, som kan börja fälla locken redan under den första perioden, men först nu slutar dermed, *Platygyrium*, (*Cylindrothe-*



cium), Climacium, Leucodon, Lescuraea, Antitrichia, Neckerae, Homalia, (Habrodon), (Pterogonium), Thuidia abietinum och tamariscinum, Heterocladia dimorphum (och heteropterum), Pseudoleskea atrovirens, Anomodon-arterna samt Hookeria. Angående tiden för lockfällningen hos dessa mossor hafva författarne ganska stridiga uppgifter; att döma af dessa synas dock de flesta i södra och mellersta Europa fälla locken redan på hösten, och fortgår då derstädes lockfällningen vanligen äfven sedan under vintern. Hypnum rugosum och Rhyncostegium depressum tillhöra troligen äfven denna period, ehuru förf. ej sett tillräcklig mängd exemplar af dessa mossor, för att om dem hysa en bestämd åsigt. Det i strömmar och bäckar växande Rhynchostegium rusciforme tillhör slutligen äfven denna tid.

Äfven många *akrokarpiska* mossor fruktsätta under perioden, men är det bland dem isynnerhet på stenar och klippor, ej, såsom under de 2 föregående perioderna, på jord växande arter, som för denna tid äro de mest utmärkande. Isynnerhet äro nu Grimmiæ och Racomitria i ögonen fallande genom sina vackra frukter, dock mest mot slutet af perioden. Bland Grimmiæ-arterna tillhöra de flesta slutet af denna period; några tillhöra dock normalt den nästa, och komma dessa att nämnas vid densamma; angående *Gr. apiculata*, *contorta*, *alpestris* och *atrata* äro visserligen författarnes uppgifter mycket stridiga, men enligt de exemplar, som förf. sett af dessa mossor, torde de dock i Skandinavien fälla locken under denna tid. Bland Racomitria tillhöra *R. microcarpum* och *sudeticum* slutet af perioden; *R. patens*, *ellipticum* och *heterostichum* tillhöra gränsen mellan denna period och den nästa. Andra sten- och klippmossor, hvilkas frukter nu mogna, äro *Eucalypta brevicolla* (i Norrland), *Ptychomitrium*, *Hedwigia*, *Coscidon*, *Weissia crispula*, *compacta*, *cirrhatta*, *Wimmeri*, *Schisti*, *denticulata* och *fugax* (de 3 sista först mot slutet), *Gymnostomum rupestre* samt på gränsen till nästa period *Andraeae*. Dessutom tillhöra troligen *Tetradontia* denna tid. Äfven några utmärkande jordmossor finna vi nu med mogna frukter, nemligen *Leptotrichum homomallum*, *Didymodon luridus*, *Pottia lanceolata*, *Leucobryum* och *Microbryum*, samt mot slutet *Pyramidula* och *Discelium*. Från föregående period gå stundom in i dennas början *Pogonata nanum* och *aloides*, *Tortula brevirostris*, *Trichostoma tophaceum* och *rigidulum*, *Pottia cavifolia*, *Fissidens adianthoides*, *Dicranellæ rufescens* och *varia*, *Ångströmia* (till följd af sin höga växtlokal) och *Sphaerangium*. Af *Mnia* visa sig nu mot slutet ett par för-

poster uti *Mnia subglobosum* och *punctatum*, och slutligen fälla bland *Orthotricha O. diaphanum* och *gymnostomum* under denna tid locken.

IV. **Löfsprickningen** (*Mensis frondescentiae* L.) börjar vid Hernösand omkring den 1 Juni och slutar strax efter häggens afslutade blomning, eller omkring den 20 Juni. Vid Upsala varar perioden från medlet af Maj till omkring den 8 Juni. Denna period börjar således 2 veckor förr vid Upsala, än i mellersta Sverige, och slutar omkring 12 dagar förr. Schübeler har i »*Flora oder Botanische Zeitung*» 1830, n:o 23, i en afhandling om våren visat, att hastigheten af vårens framtågande i mellersta Europa är 4 dygn på hvarje breddgrad, och har derpå anfört exempel från körsbärsträdets på olika ställen inträffande olika blomningstid, hvilken infaller nära slutet af denna period. Emot norden skall dock vårens hastighet ökas, så att den ej behöfver 4 dagar för att tillryggalägga en breddgrad. Skilnaden mellan Hernösand och Upsala är i afseende på bredden 3 grader. Således borde skilnaden i tid mellan slutet af denna period vid dessa 2 ställen vara mindre än 12 dagar. Att den för mellersta Europa funna tågordningen likväl äfven i detta fall synes hafva sin tillämpning, torde hafva sin orsak dels uti Bottenhafvets försenande inverkan på vårens framtågande, dels äfven deruti, att Upsala har ett mera kontinentalt läge, hvarigenom utvecklingen mot sommarens gräns påskyndas. Våren börjar nemligen väl tidigare invid de stora vattensamlingarne, än i det längre ifrån dem belägna landet; men vid sommarens gräns är den inuti landet längre<sup>1)</sup> hunnen, än vid kusten, om höjden öfver hafvet icke är desto betydligare. Beräkna vi efter den af Schübeler framställda tågordningen tiden för periodens slut vid Skandinaviska halföns sydligaste och nordligaste punkter, så skola siffrorna visa för den förra en något för tidig och för den senare en alltför sen tidpunkt. Mellan Hernösand och den sydligaste delen af Sverige är afståndet  $7\frac{1}{2}$  grader, och skulle derfor vid Skandina-

---

<sup>1)</sup> Prof. Fries säger, att vid gränsen till sommaren växtligheten är *lika långt* hunnen i utveckling inuti landet, som vid kusten. Att den inuti landet då hunnit längre, har förf. flertaldiga gånger sett under utflygter från Hernösand till längre från kusten belägna delar af Ångermanland. För att anföra ett exempel, vill förf. omnämna, att den 15 Juni 1869 häggarne vid Hernösand knappt börjat blomma, under det att vid det 10 mil uppefter Ångermanelfven belägna Sollefteå de redan voro utblommade, ehuru detta ställe ligger betydligt högre öfver hafvet, än Hernösand.

viska halföns sydpunkt periodens slut infalla allraförst 30 dagar eller en månad förr, än vid Hernösand, d. v. s. omkring den 20 Maj. Så tidigt synes dock ej löfsprickningen i Skåne vara avslutad, utan först omkring den 25 Maj kan den i allmänhet anses vara slut derstädes. Mellan Hernösand och Nordkap är det en skillnad i bredd af 8 grader, således skulle löfsprickningen vid Nordkap vara avslutad allrasist 32 dagar senare, än vid Hernösand. Uti Nordlanden har dock ute vid hafvet under polcirkeln, som ligger omkring 4 grader nordligare, än Hernösand, våren vid löfsprickningens slut redan hunnit omkring 6 dagar fortare, än den skulle hafva hunnit, om den hade följt tågordningen i mellersta Europa, så att perioden vid polcirkeln är slut redan den 1 Juli<sup>1)</sup>. Utgå vi från polcirkeln och beräkna, vid hvilken tid löfsprickningen bör vara slut vid det 4 grader nordligare Nordkap, så finna vi, att slutet för perioden der infaller sist den 16 Juli eller, om våren äfven på denna väg vunnit 6 dagar under sitt framtågande, omkring den 10 Juli. En väsendtlig skillnad visar det sig dessutom, finnas i afseende på periodens längd i de sydligare och nordligare delarne af Skandinavien. Ju längre vi komma mot norden, desto kortare blir perioden och desto snabbara måste därför naturens utveckling under densamma blifva; »hvad den nordiska våren förlorat i tid, det vinner han i kraft». Vid Hernösand är sålunda perioden redan omkring två veckor kortare, än under Skandinaviska halföns sydligaste breddgrad.

Blomning. Under denna tid blomma ännu ej många löfmossor; det är först mot slutet af denna period och i den nästa, som de något allmännare börja utveckla sina blommor. Bland de *pleurokarpiska* mossorna blomma nu *Hypna cupressiforme* och *fastigiatum* (den senare i Nerike, ej i nordliga Skandinavien), *Pylaisia*,

<sup>1)</sup> Såsom bevis derpå, att den 1 Juli löfsprickningen ute vid hafvet under polcirkeln är i Nordlanden avslutad, må anföras några exempel från löfmossorna. *Racomitria microcarpum*, *heterostichum* och *patens*, som blomma under löfsprickningstiden, voro i Ranen i Helgeland öfverblommade i 1:sta veckan af Juli 1870. *Webera albicans*, *Mnium punctatum* samt *Cynodontia virens* och *Wahlenbergii* hade likaledes i första veckan af Juli allmänt fällt sina lock i Ranen och vid Bodö. *Mnium hornum*, som fäller locken på gränsen mellan denna period och den nästa, kan dessutom lemna kunskap om tiden för denna periods slut på olika ställen af Skandinavien. Exemplar af denna art, som förf. sett, visade sig i följande utvecklingsstadier: locken voro kvar eller afföllo vid pressning i Ranen  $\frac{3}{7}$  670, locken afföllo vid pressning vid Bodö  $\frac{2}{7}$  69, frukterna voro nästan mogna vid Örebro  $\frac{1}{3}$  73, och locken afföllo vid pressning på Kinnekulle  $\frac{2}{7}$  73.

Platygyrium, Isothecium myosuroides, Neckera pumila och Leskea nervosa. Några egentligen till förra perioden hörande arter blomma stundom ännu i början af denna, såsom Eurhynchia strigosum och diversifolium, Homalia samt Isothecium myurum. Nu börja äfven en del blomma, hvilka fortsätta att utveckla mogna blommor äfven under nästa period eller stundom äfven under flera följande perioder, såsom Amblystegia serpens, Juratzkae och troligen radicale, Eurhynchium striatulum, Neckera oligocarpa, Pseudoleskea catenulata och Homalothecium.

Bland de *akrokarpiska* mossorna äro isynnerhet släktena Grimmia, Racomitrium, Orthotrichum och Encalypta utmärkta genom sina under denna tid vackra, utvecklade blommor. De flesta Grimmiae tillhöra denna period med afseende på blomningen; de arter, som blomma under den föregående perioden eller under de 2 nästa, äro vid dessa anförda. De Racomitria, som fälla locken på gränsen till denna period eller under densamma, blomma äfven nu, således nästan samtidigt med lockfällningen. Hos de flesta Orthotricha finnas vanligen normalt utvecklade blommor under denna tid; endast hos *O. Lyellii*, *lejocarpum*, *alpestre* och *puchellum* har förf. ej under Löfsprickningstiden funnit mogna blommor. Ibland de öfriga hafva en del redan under den föregående perioden, såsom ock här ofvan blifvit omnämndt, börjat blomma, och afsluta oftast dessa nu sin blomning; *O. rupestre*, *fastigiatum*, *obtusifolium* och *anomalum* blomma dock allt framgent under en eller flera perioder. Under denna tid börja dessutom *O. speciosum* och *Sturmii* samt mot slutet *O. Schimperii* och *pumilum* sin blomning. Encalypta-arterna tillhöra normalt denna period och första början af den nästa. Öfriga nu blommande akrokarpiska mossor äro *Tetraphis* (mest mot slutet), *Pogonata aloides* och *nanum* samt *Bryum roseum*. *Leptotrichum flexicaule* och *Andraeae* gå äfven ofta in i denna period. Slutligen hafva vi några, isynnerhet jordmossor, hvilka tillhöra gränsen till nästa period, nemligen *Timmiae*, *Gymnocybe*-arterna, *Aulacomnium*, *Tortulae aloides*, *stellata*, *ambigua* och *brevirostris*, *Dicranellae*, (utom *D. heteromolla*, *subulata*, *curvata*, *cerviculata* och *squarrosa*), *Ångströmia*, *Cynodontia virens* och *Wahlenbergii* (de 2 sista i Sverige, ej i Nordlanden), *Weissia viridula*, *Gymnostomum microstomum*, *Systegium* (ex analogia), samt *Bryum Funckii* och troligen äfven *Bryum argenteum*.

Fruktmognad. Under denna tid fruktsätter normalt blott en *pleurokarpisk* mossa, nemligen *Hylocomium splendens*. Några

af de många under den föregående perioden lockfällande pleurokarpiska mossorna kunna dock stundom försenas, så att de äfven nu träffas med lock, t. ex. *Hypnum Schreberi*, *Brachythecium velutinum*, *Antitrichia* och *Neckera crispa*. *Amblystegia Juratzkae* och *serpens* samt *Fontinales antipyretica* och *gracilis* börja dessutom stundom redan nu att fälla locken.

Ibland de *akrokarpiska* mossorna äro isynnerhet jordmossorna karakteristiska för denna tid. Hithörande jordmossor äro nemligen *Oligotricha*, *Weberae albicans*, *carnea*, *pulchella*, *Ludwigii* och *annotina* (den sista enligt författarne, ej enligt exemplar), *Schistostegia*, *Encalypta vulgaris*, *Leptotrichum pallidum* (enligt förff.); *Weissiae viridula* och *rostellata*, *Systegium*, *Pleuridia alternifolium* och *subulatum*, *Phasca bryoides* och *cuspidatum* samt *Buxbaumia aphylla* och *Tetraplodon angustatus*, hvilka 2 sista väl äfven helst få anses såsom jordmossor. *Pottia lanceolata* finnes dessutom ofta med lock ännu i början af denna period, och i slutet börja *Funariae fascicularis* och *Ahnfeltii*, *Archidium* samt *Sporledera* att visa mogna frukter. Dessutom försköna *Mnia* denna tid. *Mn. subglobosum* och *punctatum* hafva dock nästan slutat fälla locken i början; *Mnia medium*, *affine*, *undulatum*, *cuspidatum*, *rostratum* och *cinclidioides* äro åter vackrast vid slutet. Äfven många sten- och klippmossor fruktsätta nu. Bland *Grimmieae* tillhöra sålunda *Gr. anodon*, *pulvinata*, *commutata*, *montana*, *unicolor* och *mollis* normalt denna tid, och äfven de öfriga arterna hafva sällan slutat fälla locken vid periodens början. *Racomitria aciculare*, *protensum* och *canescens* höra likaledes till perioden; *R. lanuginosum* och *fasciculare* börja i dess slut få mogna frukter, och de öfriga *Racomitria* fälla ännu i början af denna tid locken, utom *R. microcarpum* och *sudeticum*, hvilka 2 sistnämnda då redan hafva slutat sin lockfällning. Bland öfriga på likartad lokal växande akrokarpiska mossor eger nu fruktmognaden rum hos *Amphoridium lapponicum*, *Zygodon viridissimus* och *Seligeria crassinervis* (hos de två sista enligt förff.). *Andraea*-arternas frukter hafva dessutom ej slutat uppspringa vid periodens början, och *Bartramiae* (t. ex. *crispa* och *ityphylla*) börja stundom redan nu att fälla locken. Nu fruktsätta äfven de i kärr växande *Cynodontia virens* och *Wahlenbergii*. Slutligen visa *Orthotricha* nu betydligt flera arter med mogna frukter, än under förra perioden, nemligen *O. lejocarpum*, *urnigerum*, *obtusifolium*, *pulchellum*, *macroblephare*, *Killiasii*, *Sommerfeltii*, *arcticum*, *Blyttii*, och dessutom börja bland dem vid slutet af perioden *O. fastigiatum*, *tenellum*, *laevigatum* och *anomalum* att afkasta locken.

**V. Solståndstiden eller Blomstertiden** (*Mensis florescentiae* L.) varar vid Hernösand från omkring den 20 Juni till omkring den 7 Juli. Vid Upsala varar perioden från första rågax till rågens blomning och innefattar de tre senare veckorna af Juni. Början af perioden inträffar således vid Upsala omkring 12 dagar tidigare, än vid Hernösand; slutet skiljer sig på en vecka. Växtligheten i mellersta Sverige har nu snart hunnit upp växtligheten i sydligare delar af Skandinavien, men först fram emot midten af Juli har dock växtligheten i de förra trakterna fullkomligt hunnit upp växtligheten i sydliga Skandinavien <sup>1)</sup>. I sydligare delen af Skandinavien börjar perioden tidigare, ju längre mot söder vi komma, i Skåne t. o. m. i slutet af Maj; men slutet af perioden är der liktidigt med periodens slut vid Upsala, »ty den 24 Juni till den 1 Juli, allt efter årens olika beskaffenhet, är växtligheten lika långt framskriden i Skåne och i Upland.» Vi hafva redan förut sett, att i nordliga Skandinavien denna period börjar i Nordlanden vid polcirkeln omkring den 1 Juli och i de nordligaste delarne af Skandinavien omkring eller straxt före medlet

<sup>1)</sup> För att visa, att växtligheten i mellersta Skandinavien ej förr, än en vecka in i Juli, hunnit lika långt i utveckling, som i södra Sverige vid midsommartiden och omkring den 1 Juli, må det tillätas förf. att anföra några exempel från sump-Hypna och från *Bartramiae*. Sump-Hypna och *Bartramiae* hafva nemligen ej den 1 Juli vid Hernösand, såsom i södra Sverige, fält sina lock, såsom det synes af följande exempel af dessa mossor från olika trakter af Skandinavien.

*Hypnum exannulatum* hade vid pressning börjat fälla locken i Södm.  $\frac{1}{6}^{0}68$  och hade fält locken i Södm.  $\frac{2}{6}^{0}68$ ; i Ångml. fällas locken aldrig hos *Hypna fluitans* och *exannulatum* före den 1 Juli. *Hypnum cuspidatum* hade locken kvar i VG.  $\frac{9}{6}^{7}73$ , hade fält locken i Södm.  $\frac{1}{6}^{0}68$ , visade vid pressning knappt början till lockfällning vid Trondhjem  $\frac{2}{6}^{8}69$ . *Hypnum cordifolium* var i lockfällning vid Hernösand  $\frac{4}{6}^{7}74$ , men visade vid pressning inga lock i ÖG.  $\frac{2}{6}^{0}68$ . *Amblystegium filicinum* fälde vid pressning locken i VG.  $\frac{9}{6}^{7}73$ , vid Östersund  $\frac{2}{6}^{3}70$ , i Sk.  $\frac{7}{6}^{7}72$  och i Nordlanden  $\frac{7}{6}^{7}69$ , men hade i naturen ej fullt slutat sin lockfällning vid Sundsvall  $\frac{2}{7}^{1}$  senåret 1874. — *Bartramia Halleri* fälde locken vid pressning vid Östersund  $\frac{2}{6}^{3}70$ . *B. crispa* fälde vid pressning locken vid Östersund  $\frac{2}{6}^{3}70$ , fälde åtminstone några lock vid Stockholm  $\frac{3}{6}^{6}64$  och i naturen vid Hernösand  $\frac{4}{6}^{7}74$ ; visade friska frukter utan lock i Nordlanden  $\frac{1}{7}^{1}70$ ,  $\frac{1}{7}^{9}70$  och  $\frac{7}{7}^{6}69$  samt i Lapponia orient.  $\frac{7}{7}^{7}72$ . *B. Oederi* fälde vid pressning en del lock i Salten  $\frac{7}{7}^{6}69$  och vid Östersund  $\frac{2}{6}^{3}69$ ; visade temligen unga frukter vid Sundsvall  $\frac{1}{6}^{3}64$ ; hade friska frukter utan lock i Salten  $\frac{7}{7}^{6}69$  och Ranen  $\frac{1}{7}^{9}70$ . *B. ityphylla* fälde locken på de flesta frukterna vid Levanger  $\frac{2}{6}^{3}69$  och hade i naturen börjat fälla locken vid Hernösand  $\frac{4}{6}^{7}74$ .

af Juli. I Nordlanden under polcirkeln slutar perioden omkring en vecka senare, än vid Hernösand, eller omkring den 15 Juli, i ännu nordligare trakter af Skandinavien troligen ännu något senare. Perioden blir allt kortare, ju längre mot Norden vi komma; i Skåne varar den litet öfver en månad, vid Upsala omkring 3 veckor, vid Hernösand  $2\frac{1}{2}$  vecka och i Nordlanden troligen knappt 2 veckor <sup>1)</sup>.

Blomning. Allt flera löfmossor börja nu att blomma, och vid slutet af denna period närmar sig de blommande löfmossornas antal sitt maximum. Ibland de *pleurokarpiska* mossorna blomma normalt under denna tid *Hypnum Heufferi*, *Brachythecium plicatum*, *Camptothecium lutescens*, *Rhynchostegia murale*, *ruscifforme* (mot slutet), *tenellum* (och i analogi med den sista troligen *Rh. depressum* och *Eurhynchium Teesdalii*), *Eurh. striatum*, *Thamnium*, *Climacium*, *Antitrichia* (mot slutet), *Homalothecium*, *Cylindrothecium*, *Neckerae* (af hvilka dock *N. oligocarpa* börjat redan under den föregående perioden, *N. pumila* kanske då redan slutat att blomma och *N. Besseri* ex analogia, ej enligt exemplar, föres till denna period) samt *Pseudoleskea atrovirens*. Af dessa hafva största delen redan under den 3:dje perioden fält sina lock. En del af de öfriga under Såningstiden lockfällande arterna börja äfven nu att blomma, men tillhöra med afseende på blomningen mera normalt nästa period, såsom *Hylocomia*, af hvilka dock *H. loreum* uteslutande blommar under denna tid, *Hypna Schreberi* och *molluscum* samt *Brachythecia albicans*, *glareosum* (dessa 2 i södra Sverige mest under denna tid), *collinum* (i slutet), *reflexum*, *Starkei*, *Rutabulum*, *rivulare*, *populeum* och *plumosum*. Dessutom börja nu att blomma mera samtidigt med fruktmognaden oftast *Hyp-*

<sup>1)</sup> För att bevisa rigtigheten af sin häröfvan gjorda begränsning af denna period i Nordlanden, samt äfven för att lemna några exempel på, när samma utveckling af växtligheten återfinnes på olika ställen inom Skandinavien, vill förf. anföra några exempel, utom de redan anförda, från mossornas lockfällning.

*Encalypta rhabdocarpa* faller locken vid denna periods början; den började fälla locken på Kinnekulle  $\frac{9}{10}$ 73, i Ranen vid polcirkeln  $\frac{5-1}{7}$ 1070 och vid Bodö  $\frac{3}{4}$ 69; i Salten vid fjordens innersta vik var lockfällningen afslutad i midten af Juli 1869. *Splachnum vasculosum* tillhör slutet af perioden; denna mossa visade vid pressning nästan intet lock vid Trondhjem  $\frac{2}{3}$ 70; de flesta frukterna voro försedda med lock vid Bodö  $\frac{3}{4}$ 69; många frukter voro ej ännu fullt utvecklade i Helgeland  $\frac{1}{4}$ 170 och Ångml.  $\frac{3}{4}$ 72; lockfällningen pågick vid Hernösand  $\frac{3}{4}$ 68 och  $\frac{3}{4}$ 73.

na *Sommerfeltii*, *uncinatum*, *pratense* och stundom *Hypnum stellatum* samt *Amblystegia filicinum* och *serpens*. Från Löfsprickningstiden gå *Hypnum cupressiforme*, *Eurhynchium striatum*, *Pylaisia* och *Platygyrium* ofta in i denna period, och *Pseudoleskea catenulata* fortsätter äfven nu och allt framgent att blomma. De mest utmärkande, nu blommande *akrokarpiska* mossorna äro *Polytricha*, *Mnia* med *Cinclidia* och *Splachna*. *Polytricha* blomma nu och likt dem *Pogonatum alpinum*, *Oligotricha* och *Catharineae* (ibland de sista dock *C. tenella* blott i Norge, ej i Sverige). Ibland *Polytricha* tillhöra *Pol. commune* och *piliferum* mera perioden i dess helhet; de öfriga *Polytricha* jemte *Pogonatum alpinum* tillhöra deremot mera senare hälften af densamma. Bland *Mnia* blomma tidigast *Mn. punctatum*, *subglobosum* och *hornum* och senast *Mn. cinclidioides*, *cuspidatum* och *stellare*. af hvilka de 2 sista kunna blomma ännu i början af nästa period; *Cinclidia* tillhöra äfven slutet af denna tid. *Splachna* samt likt dem *Tetraplodon mnioides* och *Dissodon splachnoides* blomma oftast nu, men kunna äfven under nästa period, i synnerhet de 2 sista, finnas med mogna blommor. För öfrigt blomma under Solståndstiden *Conostomum*, *Mielichhofferia*, de på jord växande *Tortulae squarrosa*, *unguiculatae* (utom *icmadophila*), de på murar och klippor växande *Tortulae muralis* och *revoluta*, *Trichostoma rigidulum*, *tophaceum* och *mutabile*, *Leptotricha glaucescens* (i Nordlanden) och *tortile*  $\beta$  *pusillum*, *Stylostegium*, *Dicranella squarrosa*, *Dichodontium*, *Cynodontium Bruntoni*, *Weissiae* (*Microweissiae* i början, *Euweissiae* under perioden i dess helhet och *Rhabdoweissiae* i slutet), *Anoetangium* och *Gymnostoma*. Bland *Brya* är dessutom de blommande arternas antal nu temligen stort; sålunda blomma nu *Zieriae*, de på jord växande *Weberae albicans*, *carnea*, *pulchella*, *Ludwigii* och *annotina* (samt i analogi med dessa troligen *Brya atropurpureum* och *Klinggraeffii*), de på klippor växande *Weberae cruda*, *elongata* och *longicolla*; mot slutet af perioden börjar slutligen blomningen hos en stor del arter, såsom hos *Brya cirrhatum*, *intermedium*, *caespiticium*, *alpinum* (hos den sista mera undantagsvis), *erythrocarpum*, *inclinatum* och *pendulum*, samt hos *Brya pallens*, *oeneum*, *uliginosum*, *Brownii*, *purpurascens* och *arcticum*. Ibland de *Orthotricha*, som redan under den föregående perioden börjat blomma, slutar nu *O. fastigiatum*; *Orthotricha speciosum*, *rupestre*, *obtusifolium* och *anomalum* fortsätta äfven in i nästa period; *O. lejocarpum*, *Schimperi*, *pumilum* och *Sturmii* blomma nu normalt, och *O. alpestre* börjar i slutet. Dessutom blomma nu *Ulotae Drummondii* och *Ludwigii*,



samt mest mot slutet *U. curvifolia* och *Hutchinsiae*. *Grimmiae* och *Racomitria* tillhörde egentligen Löfsprickningstiden; *Grimmiae commutata* och *montana* samt *Racomitrium protensum* blomma dock ibland under denna tid; *Gr. Donnii* och *Rac. ellipticum* synas blomma nu normalt och likt den förra *Gr. ovata*, då den ej blommar under Sänningstiden; slutligen tillhöra gränsen till nästa period *Grimmiae maritima*, *apocarpa*, *conferta*, *leucophaea* och den närsläktade *Hedwigia*. Bland de till gränstiderna hörande akrokarpiska mossorna hafva vi redan vid den föregående perioden omnämnt de på gränsen till denna blommande akrokarpiska mossorna, och vilja vi endast tillägga att *Encalyptae*, hvilkas normala blomningstid sammanfaller med Löfsprickningen, stundom äfven i början af denna tid finnas blommande. På gränsen till nästa period blomma deremot *Amblyodon*, *Amphoridium lapponicum*, de ofvannämnda *Grimmiae*, *Hedwigia*, *Trichodon*, *Ceratodon*, *Didymodon rubellus*, *Blindia* samt *Dicrana fragilifolium*, *strictum*, *viride*, *Blyttii* och likt den sista *Dicr. Starkei*, *albicans*, *fulvellum*, *Anderssonii* och *hyberborum*; dock blir blomningstiden hos de alpina *Dicrana* genom deras höga växtlokal ofta ganska långt framskjuten. Slutligen kunna stundom *Bartramiae*, t. ex. *B. ityphylla* och *Oederi*, samt *Meesia uliginosa* börja blomma i slutet af denna period, fastän de efter regeln tillhöra den nästa.

Fruktmognad. Det största antalet af de till denna tid hörande *pleurokarpiska* mossorna äro kärr- och vattenmossor, af hvilka, förutom *Rhynchostegium rusciforme* och undantagsvis *Fontinales antipyretica* och *gracilis*, inga under den föregående delen af året fält locken. Kärrmossorna fruktsätta mest i senare hälften af denna period, såsom *Hypna stellatum*, *chrysophyllum*, *cordifolium*, *giganteum*, *sarmentosum*, *cuspidatum*, *trifarium*, *commutatum*, *pratense* och *Lindbergii*, *Harpidia*, *Camptothecium nitens* samt *Amblystegia riparium* och *filicinum*. En del af de uppräknade sumpmossorna fälla dock ofta locken äfven under nästa period, och komma dessa att vid denna närmare omnämnas på samma gång som de pleurokarpiska kärrmossor, som mera uteslutande tillhöra nästa period. De under denna tid fruktsättande vattenmossorna tillhöra mera perioden i dess helhet, ej blott slutet, och äro *Limnobia* samt *Amblystegia fluviatile* och *irriguum*. Dessutom börja äfven stundom *Fontinales antipyretica* och *gracilis* att nu fälla locken. Öfriga under denna tid lockfällande pleurokarpiska mossor äro *Hypnum Sommerfeltii*, *Amblystegia radiale* (enl. förf.) och *serpens*, hvilken sista väl visar mogna fruk-

ter hela sommaren igenom, men nu har sin normala lockfällningstid, *Rhyncostegium tenellum*, *Eurhynchium Teesdalii*, *Thuidium delicatulum*, hvilken sista börjar fälla locken i slutet, *Heterocladium Kurrii* (enl. förff.), samt *Plagiothecia Mühlenbeckii* och *nitidulum*, hvilka 2 sista i slutet börja fälla locken i Norge, ej i Sverige.

Ibland de *akrokarpiska* mossorna äro, åtminstone i de nordligare delarne af Skandinavien, *Splachna* genom sina sköna frukter de mest karakteristiska för denna tid. Alla *Splachnum*-arter, likasom äfven *Dissodon splachnoides*, fälla nu normalt sina lock; endast i undantagsfall kunna hos dessa, t. ex. hos *Spl. ampullaceum* och *sphaericum*, frukterna mogna först under nästa period. Äfven många andra jordmossor äro för denna tid utmärkande. Bland dessa intaga de mest på jord växande, vackra *Mnia* och likt dem de i kärr växande *Cinclidia* ett framstående rum; bland *Mnia* fruktsätta nemligen de flesta på gränsen mellan den föregående perioden och denna; *Mn. Blyttii*, *rostratum*, *cuspidatum*, *hornum*, *spinoseum*, *serratum* och *stellare* fälla dock locken mera eller mindre långt fram in i denna period, de 2 sista till och med i slutet, likasom *Cinclidia*. *Brya* börja nu äfven framvisa en och annan art med mogna frukter såsom *Br. atropurpureum*, *Klinggraeffii*, *Funckii* och troligen mot slutet *Bryum cyclophyllum*. Andra *Brya* börja åtminstone nu att fälla locken, såsom *Br. cirrhatum*, *turbinatum*, *caespitium* och *lacustre* samt *Weberae nutans* och *cucullata*, för att i nästa period mera normalt få mogna frukter. Ett par arter, *Brya Warneum* och *calophyllum*, fruktsätta 2 gånger på året, och infaller nu för dem den första lockfällningen. Andra denna tid tillhörande jordmossor äro *Funariae fascicularis*, *Ahnfeltii* och *calcareae*, (den sista mest mot slutet), *Encalypta vulgaris* (i början), *Tortulae squarrosa*, *cylindrica*, *Hornschuchii* och *revoluta* (alla *Tortulae* förnämligast enligt förff.), *Trichodon*, *Ceratodon*, *Campylopi*, *Archidium*, *Sporledera*, och slutligen går äfven ibland *Phascum bryoides* in i denna period. *Polytrichum piliferum* och *Tetraphis* börja äfven fälla locken i slutet af denna tid, och nu träffas på ruttna stubbar *Buxbaumia indusiata* med mogna frukter. Bland klippmossorna äro *Bartramiae* de för denna tid mest utmärkande, men dessutom fällas nu locken af *Encalypta rhabdocarpa* (i början mest), *Racomitria lanuginosum* och *fasciculare*, *Blindia*, *Fissidens pusillus*, *Gymnostomum curvirostre* samt af *Dicrana Blyttii*, *falcatum*, *Starkei*, *hyperboreum*, *Anderssonii* (den sista enligt förff.) och troligen *ex analogia* af *D. fulvellum*, ehuru denna art, likt

öfriga alpina *Dicrana*, på sin höga växtlokal vanligen tillhör en långt senare tid, än den, då denna period infaller i låglandet. I slutet af perioden äro *Seligeria diversifolia*, *acutifolia*, *recurvifolia*, *pusilla* och *tristicha*  $\beta$  *patula* som vackrast. I slutet börja äfven *Tortulae muralis*, *laevipila*, *princeps*, *ruralis* och *intermedia*, *Dicranum spurium* samt *Cynodontia Bruntoni*, *polycarpum* och *gracilescens* att fälla locken. Bland *Orthotricha* tillhöra slutligen denna tid *O. rupestre*, *fastigiatum*, *Rogeri* (enligt förf.), *cupulatum* och *Sturmii*; ifrån föregående period gå följande in i början af denna, nemligen *O. urnigerum*, *tennellum*, *laevigatum* och *anomalum*, och följande arter börja nu fälla locken för att mera normalt tillhöra nästa period, nemligen *O. speciosum*, *affine*, *stramineum*, *Schimperi* och *pumilum*.

**VI. Karttiden eller Högsommaren** (*Mensis grossificationis* L.) Börjar i mellersta Skandinavien, eller vid Hernösand, omkring den 7 Juli och slutar omkring den 24 Juli. Under denna period upphinner växtligheten derstädes växtligheten i sydligare delar af Skandinavien, och omkring den 24 Juli, eller vid slutet af perioden, torde växtligheten i hela Skandinavien hafva hunnit till lika utveckling, undantagandes på högfjällen och möjligen i de nordligaste delarne. Vid Upsala varar perioden från *Sedi acris* börjande till dess avslutade blomning och innefattar ungefär tiden mellan den 1 Juli och den 24 Juli. I sydligare delar af Skandinavien sammanfalla gränserna i det närmaste med gränserna vid Upsala. Äfven i nordligare delar af Skandinavien hinner under denna tid växtligheten att komma i jernbredd med växtligheten i de sydligare delarne; i Nordlanden börjar sålunda perioden omkring midten af Juli och slutar samtidigt med slutet i sydligare trakter eller ett par dagar senare. Äfven på fjällen ofvan buskregionen närmar sig nu i de nedre delarne af lafbältet växtligheten låglandets i utveckling. Af föregående gränsbestämningar för denna period se vi, huru mycket snabbare utvecklingen är, ju längre vi komma mot norden, hvarföre äfven perioden blir allt kortare, ju längre mot norr vi komma <sup>1)</sup>.

<sup>1)</sup> För att visa det berättigade i begränsningen af denna period och för att lemna en jämförelse af utvecklingens gång under densamma inom Skandinavien anföras härnedan några exempel från löfmossornas lockfällning. *Webera cruda* hade vid pressning fält blott ett par lock i Södm.  $\frac{2}{5}$  68; visade vid pressning lockfällning i ÖG 769, Ångml.  $\frac{1}{7}$  74, Ranen i Nordlanden  $\frac{4}{7}$  70 och i Salten på någon höjd öfver hafvet  $\frac{2}{7}$  69; i naturen funnos locken ännu kvar i Ångml. och Mdpd  $\frac{20}{7}$  22 under senåret 1874. Af dessa uppgifter synes det, att i början af Juli växtligheten i

Blomning. Under denna tid uppnår de blommande löf-mossornas antal sitt maximum, och tanken svindlar nästan, då den söker göra klar för sig den oerhörda lifaktighet, som nu råder uti i naturen inom mossornas rike. Då regn eller riklig dagg fallit, torde vandraren under denna tid vid hvarje fotsteg ute i naturen sätta sina fötter på tusentals svärmande antherozoider. Ibland de *pleurokarpiska* mossorna blomma nemligen nu en stor del af de under Såningsstiden lockfällande arterna. Sålunda blomma nu de flesta *Hylocomia*, af hvilka *H. umbratum*, *Oakesii*, *brevirostre* och *triquetrum* började redan i slutet af föregående period att blomma och fortsätta dermed in till midten af denna och *H. splendens* normalt tillhör perioden i dess helhet, *Hypnum Schreberi*, *Brachythecia*, af hvilka dock en del arter kunna börja att blomma redan under Solståndstiden och några äfven finnas blommande under nästa period, hvilka undantagsfall vid dessa perioder äro omnämnda, *Cylindrothecium* (i början), *Leucodon*, *Habrodon*, *Pterogonium* (de 2 sista ex analogia), *Anomodon*-arterna (mest i slutet) och *Hookeria*. Andra *pleurokarpiska* mossor blomma nu nästan samtidigt med lockfällningen, såsom *Limnobia* (*L. arcticum* tillhör dock nästa period enligt exemplar från Nordlanden), *Amblystegium riparium* (och likt den sista troligen *A. trichopodium* och *Kochii*), *Plagiothecia piliferum* och *Mühlenbeckii* (de 2 sista blott i Nordlanden), *Thuidium delicatulum* och *Fontinalis*-arterna, af hvilka *F. antipyretica* fortfar att blomma äfven under nästa period. Nu blomma äfven helt normalt *Hypna stellatum*, *commutatum* och *pratense* samt *Amblystegium filicinum*, ehuru de öfriga egentliga sump-Hypna normalt tillhöra nästa 3 perioder och oftast den 8:de. Från föregående period gå ofta *Hypnum molluseum*, *Rhynchostegium rusciforme*, *Climacium*, *Camptothecium lutescens*, *Eurhynchium striatum* och *Homalothecium* in i denna, och från samma period fortfara ända till de följande perioderna *Hypnum uncinatum*, *Amblystegium serpens* och *Pseudoleskea cate-*

---

mellersta och nordliga Skandinavien är något efter sydliga Skandinavien i utveckling, men håller den då derstädes på att hinna upp växtligheten i sydligare trakter. — Detsamma framgår äfven med lätthet från följande exempel. *Tortula ruralis* visade nemligen frukter med lock i Ångml. 2/6 69; locken vid pressning affallande i Ångml. 2/6 74, få lock kvar i Nordlanden 2/7 70 och ÖG. 2/7 70, alla locken fälda i Mdpd 2/7 74. *Tortula tortuosa* visade utom fjolårs-frukter mycket unga, gröna årsfrukter i VG. 6/73, vid pressning knappt börjad lockfällning i ÖG. 4/68, lockfällning i Nordlanden 2/7 70.

nulata att blomma. Slutligen börjar nu blomningen hos *Hypnum hamulosum*.

Annå mera talrika äro de nu blommande *akrokarpiska* mossorna. Bland klipp- och stenmossorna blomma *Breutelia*, *Bartramiae* (mest i midten och mot slutet), *Zygodon*, *Ptychomitrium*, *Tortulae tortuosa* (och troligen, likt den sista, *T. inclinata* och *fragilis*) samt *icmadophila*, *Desmatodontes latifolius*, *systylius* och *obliquus* (den sista i slutet), *Distichia*, *Didymodon rubellus* samt *Cynodontia polycarpum* och *gracilescens*. Bland jordmossorna märkas nu *Discelium*, *Funariae fascicularis* och *Ahnfeltii*, *Physcomitrium* (och troligen likt den sista *Pyramidula*), *Dissodon Frölichii*, *Tortulae norvegica* och *convoluta*, *Trichostomum crispulum*, *Didymodon cylindricus*, *Pottia latifolia*, *Campylopi* och *Dicranodontia*. Dessutom tillkomma de i kärr och vatten växande *Meesiae*, *Cinclidotus* och *Leucobryum*, samt den på träd växande *Tortula latifolia*. Bland *Brya* blomma de flesta under denna period; de, som började blomma redan i slutet af föregående period och vid denna uppräknades, fortsätta att blomma mer eller mindre långt in i denna tid; dessutom blomma nu *Brya Duvalii*, *bimum*, *microstegium*, *turbinatum*, *cyclophyllum*, *lacustre*, *Marratii* och *mamillatum*, *Weberae polymorpha* och *acuminata* samt *Leptobryum*; i slutet börja deremot *Brya pseudotriquetum*, *palleescens*, *subrotundum*, *Mühlenbeckii* och *alpinum* mera normalt. Bland *Orthotricha* hafva nu endast *O. Lyellii* och *alpestre* sin rätta blomningstid; de öfriga hafva nu mest slutat att blomma; endast *O. speciosum*, *rupestre*, *pumilum*, *Schimperi*, *obtusifolium* och *anomalum* samt *Ulota Hutchinsiae* träffas nu dessutom mera undantagsvis med mogna blommor. *Dicrana* äro deremot mycket utmärkande för denna tid genom sina oftast nu fullt utvecklade blommor; redan vid föregående period omtalades de på gränsen till denna blommande arterna; under denna tid blomma *Dicrana spurium*, *robustum*, *undulatum*, *scoparium* och *fuscescens*, af hvilka alla, utom den första arten, äfven fortsätta med sin blomning in i nästa period; ibland de öfriga arterna blomma de flesta på gränsen till nästa period eller under densamma och komma att vid densamma omnämnas. I fråga om *Dicrana undulata* och *scoparia* får dock förf. erinra derom, att det endast är i Sverige, som de tillhöra denna period och den nästa; i Nordlanden tillhöra troligen dessa *Dicrana* Sänningstiden. De till gränsen mellan föregående period och denna hörande *akrokarpiska* mossorna hafva vi redan vid föregående period omtalat; från Solståndstiden gå dessutom stun-

dom in i denna *Polytricha* (utom *P. commune* och *piliferum*), *Mnia stellare* och *cuspidatum*, *Splachna*, *Tetraplodon mnioides*, *Grimmiae Donnii* och *ovata* samt *Racomitrium protensum*. På gränsen mellan denna period och den följande blomma *Diphyscium*, *Catharinea tenella* i Sverige, *Philonotis calcarea*, *Racomitria lanuginosum* och *fasciculare*, *Tortula ruralis* (och likt den sista troligen äfven *T. princeps*, *intermedia* och *laevipila*), *Pottia truncata* (och i likhet med densamma troligen *P. lanceolata*, *Starkei*, *intermedia* och *cavifolia*) samt *Seligeria recurvata* och *tristicha* (och likt de sista troligen *S. diversifolia*, *pusilla*, *acutifolia* och *crassinervis*). Hvad de kleistokarpa mossorna vidkommer, är förf. snarast hugad att tro dem tillhöra gränsen mellan denna period och den följande, emedan de böra blomma samtidigt med en del andra späda jordmossor, t. ex. *Pottiae*. Förf. har tyvärr ej haft tillfälle att i naturen studera dessa mossors blomningstid, och i samlingar finnas af dem aldrig exemplar med friska blommor.

Fruktmognad. Kärrmossorna äro äfven för denna tid de mest karakteriserande *pleurokarpiska* mossorna och nästan de enda af denna afdelning, som nu fruktsätta. Några arter, som stundom redan i slutet af Solståndstiden började fälla locken, tillhöra oftast äfven början af denna tid, såsom *Hypna stellatum*, *chrysophyllum*, *trifarium*, *pratense*, *Lindbergii*, *lycopodioides*, *intermedium* och *scorpioides*, *Campothecium nitens* samt *Amblystegia riparium* och *filicinum*. Andra kärrmossor börja ej fälla locken förr än nu, såsom *Hypna elodes*, *stramineum* och *polygamum*, *Amblystegia trichopodium* och *Kochii* samt *Thuidium Blandowii*. Mot slutet börja dessutom normalt de i vatten växande *Fontinalis*-arterna att visa mogna frukter. Bland de öfriga *pleurokarpiska* mossorna fruktsätta nu endast ytterst få; mest utmärkande äro *Plagiothecia silesiacum* och *turfaceum* samt *Plag. Mühlenbeckii*, *nitidulum* och *piliferum*, hvilka 3 sista blott i Nordlanden, eller *Pl. piliferum* stundom äfven i Sverige, fälla sina lock under denna tid. Dessutom går *Thuidium delicatulum* in i denna period, fortfar *Amblystegium serpens* ännu att fälla locken, och börjar *Hypnum uncinatum* nu att fälla desamma.

*Splachna* äro äfven nu de mest i ögonen fallande *akrokarpiska* mossorna, dock vanligen ej genom lockfällningen, utan genom sina isynnerhet efter fruktmognaden starkt utvecklade och vackra fruktbihang; *Splachna sphaericum* och *ampullaceum* finnas dock ännu ofta med lock, likasom *Dissodon splachnoides*; *Tetraplodon mnioides* och *Tayloria serrata* börja deremot först nu att

visa mogna frukter. Äfven bland de akrokarpiska mossorna tillhöra några kärr-inneväanare denna tid, såsom *Polytrichum gracile*, *Meesiae*, *Amblyodon*, hvarförutom *Cinclidia* gå in i denna period, och *Philonotis*-arterna samt *Gymnocybe palustris* i slutet börja fälla locken. Bland jordmossorna märkas nu *Diphyscium*, några *Polytricha* (nemligen *P. piliferum* i början, mera mot slutet *P. juniperinum* och *strictum*), *Physcomitrium*, *Tortulae norvegica* (enligt förff.), *subulata*, *mucronifolia* och *convoluta*, *Desmatodontes latifolius* och *systylius*, *Trichostomum crispulum*, *Pottiae latifolia* och *Heimii* samt *Archidium*. *Funaria calcarea* går äfven ibland in i början af denna tid, och *Desmatodontes Laureri* och *obliquus* börja stundom i slutet af perioden att fälla locken. Många sten- och klippmossor träffas nu äfven med vackra, mogna frukter, såsom *Timmia bavarica*, *Encalyptae ciliata* och *brevicolla* (den sista vid Upsala, ej i Norrland), *Amphoridium Mougeottii*, *Tortulae princeps*, *ruralis*, *intermedia*, (*laevipila*), *tortuosa*, *fragilis* (enligt förff.) och *muralis*, *Leptotricha glaucescens* och *flexicaule*, (*Eucladium* enligt förff.), *Dicranum robustum*, *Cynodontia Bruntoni*, *polycarpum* och *gracilescens* samt *Gymnostomum tenue*. Från föregående period gå dessutom *Blindia* och *Dicranum spurium* in i början af denna; i slutet börja deremot *Conostomum*, *Distichium capillaceum* och *Didymodon rubellus* att fälla locken. Bland *Brya* höra till denna tid *Brya Duvalii*, *pallescens*, *subrotundum*, *cirrhatum*, *turbinatum*, *caespitium*, *lacustre*, *Weberae nutans*, *cucullata* och *cruda* samt *Lepetobryum*. Andra börja i slutet få mogna frukter, såsom *Brya pseudotriquetrum*, *pendulum* och *inclinatum* samt *Weberae longicollis* och *elongata*, hvilka alla tillhöra gränsen mellan denna period och den nästa eller början af den nästa. Normalt till denna tid höra dessutom *Orthotricha speciosum*, *affine*, *alpestre*, *stramineum*, *Schimperi* och *pumilum* samt *Ulotae Hutchinsiae* och *curvifolia*. Slutligen fruktsätta nu *Tetraphis* och, enligt förff., *Dicrana strictum* och *viride*.

**VII. Slåttertiden** (*Mensis maturationis* L.). Denna period börjar ungefär liktidigt i hela det Skandinaviska låglandet, eller med den sista veckan af Juli. Slutet är äfven liktidigt och infaller omkring den 15 Augusti samt utmärkes genom *Succisae* börjande blomning. För mellersta Sverige är väl detta den naturligaste slutgräns, som kan uppställas. Från slåtterns slut kan der slutgränsen ej tagas, emedan slåttern på landsbygderna fortsättes långt in på senhösten; ej heller kan skördens början blifva

en naturlig gräns, emedan den der börjar först efter den 20 Augusti, och denna slutgräns vore allt för sen. Den 15 Augusti är kanske redan en allt för långt framskjuten gräns, hvilket ses af sump-Hypnernas nu börjande blomning i mellersta Skandinavien, hvilken infaller först i nästa period i sydligare delar af Skandinavien. Förf. har dock ej kunnat finna någon annan, bättre slutpunkt för perioden i mellersta Skandinavien. Vid Upsala angifves perioden vara från Sedi albi börjande blomning till *Scabiosae Succisae* och innefatta sista veckan af Juli och de 2 första veckorna af Augusti. I sydligare delar af Skandinavien äro gränserna ungefär desamma, som vid Upsala, eller borde kanske slutet något framflyttas i de sydligaste delarne. I de nordligare delarne af Skandinavien infaller denna tid äfven på samma tid, som i det öfriga Skandinavien, eller torde perioden der sluta något före den 15 Augusti. Till och med på fjällen upphinner växtligheten, åtminstone uppe i videbältet, under denna tid i utveckling upp vegetationen i låglandet<sup>1)</sup>.

Blomning. Med slättertiden sluta löfmossorna att mera allmänt blomma, men under densamma är de blommande löfmossornas antal ännu mycket stort. Isynnerhet äro de nu blommande *pleurokarpiska* mossorna ytterst talrika. Ibland dem hafva vi några, som redan under Sänningstiden fälde sina lock, men som ej blomma förr än nu, såsom *Hylocomia squarrosorum* och *subpinatum*, *Brachythecia* (af hvilket slägte dock de flesta normalt blommade under den föregående perioden, men en del dock stundom träffas med mogna blommor äfven nu, såsom det är fallet mera normalt med *Br. salebrosorum*, *trachypodium* och *glaciale*, mera undantagsvis med *Br. velutinum*, *populeum* och *plumosum*), *Eurhynchia praelongum*, *Schleicheri*, *Stokesii* och *crassinerve* (alla dessa mest i början) samt mera under perioden i dess helhet *Eurh. piliferum*, *Vaucheri* och (ex analogia) *Eurh. velutinoides*,

<sup>1)</sup> *Polytricha formosum* och *commune* samt *Pogonatum alpinum* äro isynnerhet genom sin lockfällning utmärkande för början af denna period och fälla äfven locken samtidigt öfver hela Skandinavien i låglandet. Sålunda fälde dessa arter sina lock i Nordlanden omkring den 1 Augusti 1870, likasom de alltid i Ängml. och sydligare delar af Skandinavien normalt fälla sina lock vid denna tid. *Pogon. alpinum*  $\beta$  septentrionale fälde t. o. m. i Nordlanden locken den 270 vid öfver 3000 fot öfver hafvet, hvilket dock är ovanligt; denna varietet brukar nemligen på högfjällen, om dess frukter hinna till mognad, ej fälla sina lock före slutet af Augusti.



*Lescuraea*, *Thuidium tamariscinum* och *abietinum* (den sista mest i början), samt äfven i början *Heterocladium heteropterum*. Andra blomma nu mera samtidigt med lockfällningen, såsom *Hypna arcticum* (i Nordlanden) och *incurvatum*, *Amblystigia enerve*, *confervoides*, *Sprucei* och *subtile*, *Plagiothecia* (af hvilka *Pl. silesiacum* och *turfaceum* sluta blomma i början, deremot *Pl. laetum* i Nordl., *piliferum* i Ångml. och *nitidulum* på båda dessa ställen nu börja blomningen och, utom *Pl. laetum*, fortsätta dermed in i nästa period), *Pterigynandrum*, *Myurellae* och *Dichelyma*-arterna. Från förra månaden fortfara *Hypna uncinatum* och *hamulosum*, *Amblystegium serpens*, *Pseudoleskea catenulata* och stundom *Fontinales* att blomma äfven under denna. En del andra pleurokarpiska mossor börja nu att blomma och fortsätta dermed mer eller mindre långt in i nästa period, nemligen *Hypna callichroum*, *purum*, *Crista castrensis*, *Orthothecia* och *Heterocladium dimorphum*, hos hvilka alla blomningstiden, utom hos den första, infaller på gränsen mellan denna period och den nästa. De i kärr växande pleurokarpiska mossorna, hvilka fälde locken i slutet af Solståndstiden eller under Karttiden, börja äfven nu, isynnerhet i de mellersta och nordliga delarne af Skandinavien, att blomma; i de sydligare delarne af Skandinavien blomma dessa mossor vanligen först i nästa period. Redan i den 5:te perioden började bland dessa mossor *Hypna stellatum*, *pratense* (i södra Sverige) och *Amblystegium filicinum* att blomma, och i den 6:te perioden började *Hypnum commutatum* och *Amblystegium riparium* blomningen. Bland dessa hafva *Amblystegia* nu oftast afslutat sin blomning; bland de öfriga tillhör *Hypnum pratense* i Ångml. denna period; *Hypna stellatum* och *commutatum* blomma äfven nu och i södra Sverige till och med ibland i nästa period. Bland de öfriga sump-*Hypna* blomma nu i de nordligare delarne af Skandinavien *Hypna polygamum*, *cordifolium*, *giganteum*, *stramineum*, *fluitans*, *exannulatum*, *revolvens*, *scorpioides*, *Lindbergii* och mot slutet *Thuidium Blandowii*. Äfven i södra Sverige börjar nu blomningen hos *Hypna chrysophyllum*, *stramineum*, *scorpioides*, *intermedium*, *revolvens* och *Amblystegium irriguum*.

Ibland de *akrokarpiska* mossorna hafva de blommandes leder nu betydligt glesnat. Under denna tid blomma dock bland dem följande, af hvilka de flesta växa på jord, nemligen *Buxbaumiae* (troligen i början), *Philonotes*, *Catoscopium*, *Funaria*, *Dissodon Frölichii*, *Desmatodontes Laureri* och troligen *cernuus*, *Leptotricha glaucescens* (i Ångml.), *homomallum* och *pallidum*, *Fissidens-*

arterna (isynnerhet i början) samt *Trematodon brevicollis*. *Orthotrichum pulchellum* synes äfven blomma nu enligt det exemplar, förf. undersökt, men troligen tillhör dock denna art någon af de tidigare perioderna, likt dess samslägtingar. De på gränsen till denna period blommande akrokarpiska mossorna hafva redan vid föregående period, blifvit omnämnda; förf. vill blott tillägga, att *Racomitria lanuginosum* och *fasciculare* mest tillhöra början af denna period, och att bland *Seligeriae* *S. Donnii* blommar nu i södra Sverige, men mest i nästa period i Nordlanden. Dessutom gå ofta *Bartramiae* samt *Cynodontia gracilescens* och *polycarpum* in i denna period. På gränsen till den nästa blomma *Paludella*, *Tayloria serrata*, *Tortulae alpina*, *squarrosa*, *subulata* och *mucronifolia*. Serskildt förtjenar slutligen blomningen hos *Brya* och *Dicrana* att omnämnas. *Brya* hafva nu oftast afslutat sin blomning; *Brya Mühlenbeckii*, *alpinum*, *capillare* och *Marratii* blomma dock nu; *Brya pseudotriquetrum*, *pallescens*, *subrotundum* och *Duvalii* gå ofta in i perioden och tillhöra gränsen till densamma. *Dicrana* äro deremot, åtminstone i Sverige, de för denna tid mest utmärkande, blommande akrokarpiska mossorna; bland dem tillhöra nemligen *Dicrana undulata* (utom *spurium*), *scoparia*, *Sauteri*, *longifolium*, *montanum* samt troligen *Scottianum* och *fulvum* i Sverige antingen början af denna period eller perioden i dess helhet. Det är därför isynnerhet i början af denna tid, som de för en del af de större *Dicrana* utmärkande, flygtiga dvärghanplantorna äro att söka.

Fruktmognad. De i kärr växande *pleurokarpiska* mossorna hafva nu afslutat sin fruktmognad; endast *Thuidium Blandowii* träffas stundom ännu i början af denna period lockbärande. De till denna tid hörande *pleurokarpiska* mossorna växa mest på stenar och klippor eller ibland på trädrötter, såsom *Hypna incurvatum*, *Heufleri* (enligt förff.), *callichroum*, *hamulosum*, *fastigiatum* (i nordliga Skandinavien), *Amblystegia enerve*, *confervoides*, *subtile* och *Sprucei*, *Pterigynandrum* (i Sverige), *Plagiothecia laetum* och *piliferum* (den sista mest i Norge, sällan i Sverige), (*Pseudoleskea catenulata* enligt förff.), *Myrinia*, *Leskeae* och *Myurellae*. Dessutom infaller nu oftast och åtminstone mest normalt fruktmognaden för de i rinnande vatten växande *Dichelyma*- och *Fontinalis*-arterna. *Plagiothecia silesiacum* och *turfaceum* gå äfven ibland, fast föga långt, in i denna period, och *Hypnum uncinatum* samt *Amblystegium serpens* fortsätta äfven nu med att alstra mogna frukter.

Talrikare, än de pleurokarpiska, äro de nu fruktsättande *akrokarpiska* mossorna. Isynnerhet äro *Polytricha commune*, *formosum* och *alpinum* genom sin allmänna förekomst och sitt uppträdande i stor mängd utmärkande för denna tid. Nu fällas dessutom locken af följande jordmossor: *Funaria hygrometica*, *Oedipodium*, *Dissodon Frölichii* samt *Desmatodon cernuus*; från föregående period gå bland dem in i denna: *Tortulae subulata* och *mucronifolia*, *Pottiae Heimii* och *pilifera*, samt *Desmatodontes Laureri* och *obliquus*; *Trematodon*-arterna börja deremot sällan fälla locken redan i slutet af denna tid. *Catoscopium* och *Paludella* äro bland kärrmossorna utmärkande för perioden i dess helhet, och i början af densamma fällas ofta locken ännu af de äfven mest i kärr växande *Philonotes*, *Gymnocybae* och *Meesiae*. Sten- och klippmossorna visa nu vackra frukter hos *Timmia austriaca*, *Encalyptae streptocarpa*, *procera*, *apophysata*, *commutata* och *ciliata* (den sista mest i början), *Stylostegium*, *Dicranum hyperboreum*, *Seligeria tristicha* (i Nordlanden) och *Seligeria Donnii* (i Vestergötland); i början af denna period träffas dessutom ännu ofta *Didymodon rubellus* och *Conostomum* med lock, och *Cynodontia Bruntoni*, *polycarpum* och *gracilescens* sluta nu sin lockfällning. Äfven många *Brya* fälla nu locken, såsom *Br. bimum* (i början mest), *microstegium* (enligt förff.), (*Mildei?*), *Mühlenbeckii*, *alpinum*, *erythrocarpum*, *capillare*, *Marratii*, *mamillatum* (i början) och *oeneum*, samt *Weberae annotina* (enligt exemplar, ej enligt förff.) och *Schimperi*; till gränsen mellan den föregående perioden och denna höra dessutom *Brya pseudotriquetrum*, *pendulum* och *inclinatatum* samt *Weberae longicollis* och *elongata*, af hvilka isynnerhet de 3 första ofta fortsätta att fälla locken långt in i denna period; slutligen träffas ett och annat *Bryum*, som normalt fäller locken under Karttiden, ibland undantagsvis i lockfällning äfven under denna tid, såsom *Brya pallescens*, *subrotundum*, *cirrhatum* och *lacustre*, *Weberae nutans* och *cucullata* samt *Leptobryum*. *Orthotricha* hafva nu mest slutat att fälla locken; endast *O. Lyellii* tillhör regelbundet denna tid; dessutom gå ofta *O. speciosum*, *affine* och *stramineum* in i perioden. Periodens mest i ögonen fallande, fruktsättande mossor äro dock, utom *Polytricha*, torfmossorna (*Sphagna*), hvilka nu börja att vanligen rikligt få mogna frukter, och därför, ehuru ej hörande till löfmossorna, äfven torde få nämnas vid denna period.

VIII. **Skördetiden** (Mensis L.) och IX **Eftersommaren** (Mensis disseminationis L.). Dessa 2 perioder har förf. sett sig tvungen att sammanslå till *en* i mellersta Skandinavien, eller vid Hernösand, under namn af Skördetiden *eller* Eftersommaren, hvilken här varar från omkring den 15 Augusti till löffällningens början omkring den 15 September. I Hernösandstrakten börjar nemligen skörden omkring den 20 Augusti och slutar först omkring den 10 September, då redan ofta de första löfven börja falla eller åtminstone börjat gulna. Någon eftersommar efter skördetiden med träden ännu gröna finnes ej der, såsom i sydligare delar af Skandinavien. Skördetid och Eftersommar finnas derföre blott såsom liktidiga i det mellersta Sverige, i södra Sverige utgöra de deremot 2 från hvarandra skilda perioder. Förf. har så mycket mera ansett sig berättigad att sammanslå dessa 2 perioder till en vid sin framställning af löfmossornas kalendarium, som mossvegetationen under hela denna tid visar sig så lika, att det vore svårt att, om afseende fästas på mossornas blomning och fruktsättning, finna några väsendtliga skiljaktigheter mellan 2 perioder. De 2 perioderna omfatta vid Upsala den förra tiden från midten af Augusti till omkring den 8 September och den senare tiden från omkring den 8 September till denna månads slut. Skördetiden eller Eftersommaren varar sålunda i mellersta Sverige omkring en kalendermånad och svarar mot de 2 perioderna Skördetiden och Eftersommaren vid Upsala, hvilka tillsammans vara omkring  $1\frac{1}{2}$  månad. Ju längre vi komma söderut, desto längre vara dessa 2 perioder. I Skåne synes dock löffällningen stundom kunna börja redan i de första dagarne af Oktober, i vanliga fall torde den dock derstädes något framskjutas, så att dessa 2 perioders sammanlagda längd der blir nära 2 månader. Redan i början af Augusti hade deremot växtligheten i norra och mellersta Skandinavien i utveckling hunnit om växtligheten i sydligare delar af Skandinavien. Detta blir märkbarare, ju längre fram mot hösten och ju längre mot norden vi komma. Redan nu felas dock förf. material för att kunna bestämdt angifva slutgränsen för denna tid för någon nordligare punkt af Skandinavien, än för Hernösand, hvarföre förf. får inskränka sig till att omnämna, att ju längre mot norden vi komma, desto tidigare infaller slutet af denna tid, uppe vid polcirkeln troligen straxt efter den 1 September. Ju längre mot norden vi komma, desto omöjligare blir det äfven att kunna mellan Slättertiden och Löffällningen inflicka mera än en period.

Blomning. Ännu under denna tid blomma ganska många löfmossor, men nu afsluta också dessa mossor nästan fullständigt sin blomning. Ibland de *pleurokarpiska* mossorna är det mest de i kärr växande arterna, som nu blomma, och är detta isynnerhet fallet med dessa mossor i sydligare delar af Skandinavien. Sålunda blomma nu derstädes *Hypna stellatum*, *polygamum*, *giganteum*, *cordifolium*, *cuspidatum*, *commutatum* (stundom), *fluitans*, *exannulatum*, *aduncum*, *intermedium*, *vernicosum*, samt *Amblystegia irriguum* och *fluviatile*. I mellersta och nordliga Skandinavien hafva en stor del af dessa mossor redan blommat ut under Slättertiden; in i denna tid, åtminstone in i början, gå dock derstädes *Hypna sarmentosum*, *badium*, *Lindbergii* och *Thuidium Blandowii*. Bland kärrmossorna har dock blomningstiden ej blifvit närmare eller åtminstone endast föga undersökt hos *Hypna chrysophyllum*, *elodes*, *pseudostramineum*, *trifarium*, *lycopodioides*, *Sendtneri* och *Camptothecium nitens*. Dessa torde dock, likt sina samsläktningar, normalt blomma i södra Skandinavien under denna tid, i mellersta och norra Skandinavien under Slättertiden. Utom de förutnämnda, som voro kärr-innevånare, blomma nu följande *pleurokarpiska* mossor: *Hypna Halleri* (i Nordlanden), *rugosum* (i början), *Haldanii*, *Bambergeri*, *fastigiatum* (i nordliga Skandinavien), *palle-scens* (mest i början), *Myrinia* (mest i början), *Leskea polycarpa* samt *Plagiothecia*, af hvilket slägte *Pl. undulatum*, *denticulatum*, *silvaticum* och *nitidulum* blomma nu i hela Skandinavien, *Pl. pili-ferum* och *Mühlenbeckii* blomma nu blott i Sverige. In i början af denna tid gå från sista slutet af förra perioden *Hypna pu-rum* och *Crista castrensis*, *Orthothecia* (isynnerhet *intricatum*) och *Heterocladium dimorphum*. Dessutom fortfara tills nu, men af-sluta under denna tid sin blomning, de mest hela sommaren blommande *Hypna uncinatum* och *callichroum*, *Amblystegium ser-pens* samt *Pseudoleskea catenulata*.

De nu blommande *akrokarpiska* mossorna äro fåtaligare. Dock blomma under denna tid *Funaria hygrometica*, *Tayloriae serrata* och *splachnoides*, troligen *Oedipodium*, *Schistostega* (i början), *Ulotae Bruchii* och *crispa* (äfvenledes dessa 2 mest i början), *Coscinodon*, *Eucladium*, *Seligeria Donnii* (i Nordlanden), *Pottia Heimii*, *Dicranellae heteromalla*, *subulata*, *curvata* och *cerviculata*, *Trematodon ambiguus* samt *Dicranum flagellare*, af hvilka de flesta äro jordmossor. På fjällen blomma äfven *Dicrana arcticum*, *Starkei*, *falcatum* och *fulvellum* åtminstone samtidigt med denna period i låglandet, om de också rättast måste anses

tillhöra en långt tidigare årstid, fastän deras blomning genom deras höga växtlokal blifvit framskjuten. De på gränsen mellan de föregående perioderna och denna tid blommande akrokarpiska mossorna hafva slutligen redan förut blifvit omtalade.

Fruktmognad. Endast få äro de löfmossor, som under denna tid få mogna frukter; desto flera börja nu att visa uppstickande, unga fruktskaft eller t. o. m. fullformade frukter. Bland de *pleurokarpiska* mossorna fällas nu locken endast af några få på stenar och klippor växande arter, nemligen af *Hypnum Halleri*, *Orthothecia*, *Pterigynandrum* (i Nordlanden) samt af *Plagiothecia*, hvilka äro de för denna tid mest utmärkande pleurokarpiska mossorna, och bland hvilka locken nu fällas i hela Skandinavien af *Pl. undulatum*, *silvaticum* och *denticulatum*, samt i Sverige af *Pl. piliferum* (mera normalt), *Mühlenbeckii* och *nitidulum*. Angående *Plagiothecia* må det dock anmärkas, att det mest är mot slutet af denna tid, som de börja visa mogna frukter. *Hypnum pallescens* börjar äfven fälla locken mot slutet, och slutligen hör äfven det på trädrötter växande *Thuidium gracile* till denna tid.

Äfven bland de *akrokarpiska* mossorna är de nu fruktsättande arternas antal ytterst litet. De enda hithörande jordmossorna äro, utom ett par *Brya*, *Trematodon*-arterna (mest i början) och *Tayloria splachnoides*. Bland *Brya* märkas nu *Brya intermedium*, *erythrocarpum*, *Zieriae*, *Weberae polymorpha* och *acuminata* samt de nu för andra gången fruktsättande *Brya Warneum* och *calophyllum*. Bland sten- och klippmossorna fruktsätta nu *Mielichofferia*, (*Tortulae alpina* och *iemadophila* enligt förf.) samt i Nordlanden *Seligeria Donnii*. Mest utmärkande för denna tid äro dock bland de akrokarpiska mossorna de sköna, på trädstammar växande *Ulotae Ludwigii*, *Drummondii*, *Bruchii* och *crispa*, samt de i skogar och på klippor allmänna *Dicrana*, bland hvilka sistnämnda *D. montanum* nu normalt fäller locken och de till den 11:te perioden normalt hörande arterna nu visa vackra, snart mogna frukter, hvilka ibland redan under denna tid, åtminstone vid pressning, kunna fälla locken. Slutligen må *Sphagna*, ehuru ej tillhörande löfmossorna, omnämnas såsom serdeles karakteristiska genom sina mogna frukter för så väl denna tid, som äfven, såsom redan är nämndt, för den föregående perioden.

**X. Löffällningen** (*Mensis defoliationis* L.). Börjar vid HERNÖSAND omkring den 15 September och slutar omkring den 15 Oktober. Körbärsträden stå dock ännu gröna vid periodens slut

och fälla sina blad först temligen långt in i nästa period. Vid Upsala angifves löffällningen vara vanligen från de sista dagarne af September eller första dagarne af Oktober till omkring den 1 November. Ju längre vi komma mot söder, desto senare både börjar och slutar denna period, och desto större vexlingar äro dess gränser underkastade. I Skåne börjar den alltid efter början af Oktober och slutar omkring medlet af November. Körsbärsträden stå dock äfven der gröna in i nästa period, ofta ända till slutet af November. Ju längre vi komma mot norden, desto förr både börjar och slutar perioden, desto kortare blir den, och desto mindre vexlande är äfven den tid, inom hvilken dess gränser kunna variera. Perioden torde börja straxt efter den 1 September i Nordlanden vid polcirkeln. Förf. kan dock ej lemna några bestämda uppgifter om gränserna för denna och de 2 följande perioderna för något nordligare ställe, än Hernösand.

Blomning. De flesta löfmossor hafva nu fullkomligt avslutat sin blomning; det är endast några få, som undantagsvis kunna finnas med mogna blommor ännu under denna period, nemligen *Plagiothecia*, t. ex. *Pl. Mühlenbeckii*, *Eucladium*, enligt exemplar från Baireuth, som blommade i Oktober 1870, *Pottia Heimii* och stundom de 4 under förra perioden normalt blommande *Dicranella*-arterna.

Fruktmognad. Högst få äro äfven de löfmossor, som nu få mogna fruktar. Bland de *pleurokarpiska* mossorna tillhör endast *Hypnum pallescens* normalt denna tid, men dessutom kunna äfven bland dem stundom de mest under den föregående perioden lockfällande *Plagiothecia* ännu träffas med lock. Ibland de *akrokarpiska* mossorna fällas nu locken af (*Anomobryum*), *Brya intermedium*, *calophyllum* och *Warneum* (af de 2 sista för andra gången under året) samt af *Anoetangium*. De *Dicrana*, som efter regeln fälla locken under nästa period, kunna äfven stundom redan nu, likasom under den föregående perioden, fälla sina lock. De jordmossor, som mest under vintern och den tidiga våren få mogna frukter, hafva dessutom nu vackra, fullformade frukter, hvilka till och med hos *Pottia Starkei* stundom redan under denna tid fälla locken.

**XI. Frostperioden** (*Mensis congelationis* L.) börjar vid Hernösand vid löffällningens slut omkring den 15 Oktober och slutar vanligen med första veckan af November, då i vanliga fall redan de mindre vattensamlingarne och de iure delarne af hafsvikarne hafva blifvit belagda med is. Temperaturen är här

ganska vexlande under denna period; marken vexelvis fryser och upptinar, och snöfall äro under denna tid ej heller ovanliga, men den fallna snön qvarligger sällan någon längre tid. Vid Upsala angifves perioden vara från den afslutade löffällningen till den sista grönskande örten och vanligen sammanfalla med November. Ibland alla perioder är denna dock den till sina gränser mest vexlande, isynnerhet ju längre vi komma mot söder. I Skåne börjar den omkring medlet af November, men slutet är ganska obestämdt, och ibland torde der denna period till och med helt och hållet inkräkta på den nästa. I de nordligare delarne af Skandinavien blifva deremot periodens gränser allt mindre vexlande och densamma äfven kortare; dock felas några närmare uppgifter om dess gränser och natur derstädes.

Blomning. Ingen löfmossa har under denna period blifvit funnen med mogna blommor.

Fruktmognad. Ingen *pleurokarpisk* mossa faller nu i Skandinavien locken; de hos oss under Såningstiden lockfällande pleurokarpiska mossorna visa dock nu fullformade, unga frukter och äro derigenom för denna tid karakteristiska. I mellersta Europa fällas deremot oftast locken hos dessa mossor redan under denna period, såsom redan förut är omtaladt. Ibland de *akrokarpiska* mossorna äro *Dicrana* mycket utmärkande för perioden genom sin lockfällning. De flesta arterna af detta stora slägte fälla nu locken, nemligen *D. Undulata* (utom *D. robustum* och *spurium*), *Scoparia*, *Orthocarpa* (utom *D. strictum*, *viride* och *montanum*) samt *Dicranum arcticum*. I likhet med *Dicrana* torde äfven *Dicranodontium longirostre* nu fälla locken. Dessutom mogna nu frukterna hos 4 kleistokarpa mossor, nemligen hos *Pleuridium nitidum*, *Ephemerella*, *Ephemerum* och *Physcomitrella*. De under vintern lockfällande jordmossorna hafva nu äfven vackra frukter, hvilka stundom redan under denna period, åtminstone vid pressning, kunna fälla sina lock, såsom det ofta är fallet med *Pogonata urnigerum* och *capillare*, *Catharineae*, *Brya pallens*, *uliginosum*, *Brownii?*, *purpurascens* och *arcticum*, *Tortulae* i egentlig mening, *Leptotrichum tortile*  $\beta$  *pusillum*, *Pottiae Starkei* och *truncata* samt *Gymnostomum squarrosum*.

XII. **Snöperioden** (*Mensis nivalis* L.) varar vid Hernösand från omkring den 10 November, då sjöar och hafs fjärdar börja isläggas, till årets slut. Snön kommer der äfven straxt efter isläggningen och qvarligger sedan, efter några få och korta strider om herraväldet, under vanliga år utan afbrott ända till slutet af



April det följande året. Vid Upsala sammanfaller denna period vanligen med December och visar vanligen äfven qvarliggande snö. I sydligare delar af Skandinavien blir deremot perioden allt kortare, och i Skåne kan till och med ofta årets slut ingen qvarliggande snö hafva visat sig. Deremot ju längre mot nordnen vi komma, desto längre blir perioden, och desto mera utmärkes den genom oafbrutet qvarliggande is och snö. Härifrån torde dock nordliga Skandinavien kuster göra undantag; genom det mildare hafsklimatet torde det derstädes ofta hända, att qvarliggande snö ej finnes under årets sista månader.

**Blomning.** Ingen löfmossa blommar under denna tid.

**Fruktmognad.** I sydligare delen af Skandinavien, der stundom under denna period blidväder kan inträffa och marken blifva fri från snö, kunna de vid den föregående perioden nämnda jordmossorna fälla locken äfven under denna tid. Inga nya för perioden karakteristiska jordmossor tillkomma.

---

I sammanhang med föregående kalendarium får förf. slutligen framhålla, dels att man från detsamma kan hemta goda hjälpmedel för den speciella bryologien, dels äfven att genom kännedomen om tiderna för blomningen och fruktsättningen man i vanliga fall lätt finner, hvilken tid frukterna behöfva för sin utveckling.

Från de ofta för olika arter olika blomnings- eller frukt-mognadstiderna kunna nemligen biologiska karakterer af stort värde för den speciella mosskännedomen hemtas. Det är ej af nöden, att här närmare framhålla de serskilda fall, i hvilka sådana hjälpmedel för den speciella mosskännedomen kunna vinnas. Förf. hänvisar i detta afseende till de efterföljande specialobservationerna, emedan det vid denna framställning i systematisk följd af alla den Skandinaviska halföns löfmossor är lätt att få de upplysningar, som kunna önskas i hvarje serskildt fall.

Äfven i ett annat afseende lemnar detta kalendarium hjälp åt den speciella bryologien, nemligen då det är fråga om att konstatera könsförhållandet, i det att uti detsamma tiderna för de serskilda arternas blomning äro angifna. Det är nemligen lättast att bestämma könsförhållandet hos mossorna vid blomningstiden, emedan blommorna då förefinnas i största mängd. Å den andra sidan är det deremot ofta omöjligt att kunna säkert bestämma detsamma på mossor, som äro insamlade utom den egent-

liga blomningstiden, emedan blommorna stundom kunna kort efter blomningen bortfalla. Det är isynnerhet hanblommorna, som ofta äro flygtiga. Hos några löfmossor äro dock äfven honblommorna flygtiga, så att de efter den egentliga blomningstiden sällan quarsitta någon längre tid, hvarpå exempel lemnas af de i kärr växande pleurokarpiska mossorna, af Pottiae, enligt Bryol. Eur., m. fl. Hos andra löfmossor quarsitta väl blommorna och då isynnerhet honblommorna ofta länge efter blomningen, ibland till och med tills nästa blomgeneration hunnit utvecklas, så att man hos dessa kan bestämma könsförhållandet på exemplar från de mest olika årstider. Emedan blommorna alltid äro i största antal för handen vid blomningstiden, så är det dock alltid då lättast att med någon säkerhet konstatera könsförhållandet, hvarföre vid denna tid insamlade mossor i främsta rummet böra för detta ändamål begagnas.

Såsom vi här ofvan antydt, framgår det slutligen äfven utaf det föregående kalendariet i de flesta fall med lätthet, hvilken tid det behöfves för frukternas utveckling till mognad ifrån blomningen eller befruktningen räknadt. Som den olika tid, som frukterna hos löfmossorna behöfva för sin utveckling, ej förut blifvit nöjaktigt utredd, torde en framställning af de väsendtligaste olikheter, som löfmossorna i detta afseende visa, vara af intresse, isynnerhet som det ej alltid är klart endast genom uppgifterna om tiderna för blomningen och fruktmognaden, huru lång denna tid kan vara.

Endast få äro de uppgifter, som förut förefinnas om denna tid. Det största antalet sådana uppgifter finna vi i en afhandling af D:r H. von Klinggräff: »Zur Sexualität der Moose»<sup>1)</sup>, hvilken äfven blifvit refererad af D:r J. Sachs<sup>2)</sup>. Vid detta referat hafva dock ett par sjelfständiga, oriktiga slutledningar blifvit gjorda, nemligen att frukterna hos Funariae skulle använda blott 1—2 månader och hos Phascum cuspidatum endast få veckor på fruktutvecklingen. Utom i föregående uppsats hafva äfven, såsom redan på sidan 5 af denna afhandling blifvit omtaladt, i »Bryologia Europaea» och i »Synopsis muscorum» i några enstaka fall den tid, som behöfves för fruktutvecklingen, blifvit mer eller mindre noggrant angifven. De redan förefintliga uppgifterna äro likväl få, och dessutom äro de ej gjorda med afseende på för-

<sup>1)</sup> I »Botanische Zeitung» 1860, sidd. 344—345.

<sup>2)</sup> I »Lehrbuch der Botanik», 4:de uppl., sid. 373.

hållandena i vårt land, utan afse mellersta Europa, hvarföre de ibland ej öfverensstämma med våra förhållanden. Den tid, som frukten kräver för sin utveckling, är nemligen olika lång på olika breddgrader och synes oftast blifva längre, ju längre mot norden vi komma. Orsaken till sistnämnda faktum kan vara tväggehanda. Sålunda kan det för det första nända, att löfmossor, som hinna på samma vegetationstid, som frukterna blifvit anlagda, utveckla dessa till mognad fram på hösten i mellersta Europa, i Skandinavien ej hinna få mogna frukter förr än under början af nästa vegetationstid. Sådant är t. ex. förhållandet med många på 26:te sidan af denna afhandling omnämnda löfmossor. För det andra finnes det många löfmossor, som först under den efter blomningen följande vegetationstiden hinna få mogna frukter äfven i mellersta Europa. Dessa få mot norden en allt längre vinter, under hvilken utvecklingen går mera långsamt, inskjuten mellan blomningen och fruktmognaden, hvarföre äfven tidskilnaden mellan blomningen och fruktmognaden mot norden blir allt större.

Fästa vi oss vid de Skandinaviska förhållandena och efterse den tid, som inom Skandinavien behöfves för frukternas utveckling hos löfmossorna, så skola vi finna, att den kortaste tid, som för detta ändamål erfordras, öfverstiger 3 månader, och att den längsta uppgår till omkring 23 månader. Största delen af löfmossorna behöfver dock mindre, än ett år, för fruktens utveckling. Bland dessa användes den kortaste tiden af några få, som kunna hinna få frukterna mogna under den vegetationstid, under hvilken de blifvit anlagda. Hos de öfriga mogna visserligen frukterna under en senare vegetationstid än den, under hvilken de blifvit anlagda, men då vanligen så tidigt under den följande vegetationstiden, att det är för kallt för blommorna att utvecklas samtidigt med fruktmognaden, hvarföre blomningen inträffar först mer eller mindre långt efter densamma. Ganska få äro deremot de löfmossor, som få mogna frukter under lifvigare utvecklingsperioder af året och likväl blomma först längre tid efter fruktmognaden. Exempel härpå lemna dock de flesta i kärn växande pleurokarpiska mossor, samt *Buxbaumiae* och *Bartramiae*. Öfvergå vi till speciella fall, så finnes, så vidt förf. känner, den snabbaste fruktutvecklingen hos *Pottiae truncata* och *Starkei* samt, åtminstone i Sverige, hos *Catharinea tenella*, hvilka 3 blomma i medlet och slutet af Juli och stundom fälla locken redan i början af November. Fruktutvecklingen har således hos dessa med-

hunnits på föga öfver 3 månader. Fulla 4 månader och stundom ända till 6—8 månader behöfva dock dessa mossor äfven ofta för detta ändamål. Tyvärr känner förf. ej säkert, utan kan blott från analogi sluta till blomningstiden för de på senhösten fruktsättande kleistokarpa mossorna, *Pleuridium nitidum*, *Physcomitrella*, *Ephemerella* och *Ephemerum*. Dessa blomma dock allra sist i slutet af Juli och få mogna frukter ofta redan i början af November; de behöfva således minst 3 månader för fruktutvecklingen. Snabbaste fruktutvecklingen näst de ofvannämnde mossorna visa några jordmossor, som blomma vid midsommartiden eller straxt förut och fälla locken stundom redan i slutet af November och i December, dock oftare under Januari—Mars, och således använda ibland blott 5 månader, men oftare 6—9 på fruktutvecklingen, såsom fallet är med *Catharinea undulata*, *Tortulae fallax*, *unguiculata*, *recurvifolia*, *ambigua*, *stellata*, *aloides* och *brevirostris*, *Leptotrichum tortile*  $\beta$  *pusillum* och de flesta *Dicranellae*. *Fissidens*-arterna kunna äfven få mogna frukter i Januari—Maj, eller 5—10 månader efter blomningen, *Pogonata urnigerum* och *capillare* i December—Mars, eller 6—9 månader efter blomningen. De ofvannämnda mossorna äro alla akrokarpiska; bland de pleurokarpiska är *Pylaisia* snabbast och kan redan i December fälla locken efter 6 månaders fruktutveckling. *Eurhynchia* (utom *strigosum* och *diversifolium*) och *Heterocladium dimorphum* utveckla bland dem sina frukter på föga mera än 8 månader. Ibland de öfriga löfmossorna, hvilkas frukter utvecklas på mindre än ett år, vilja vi blott nämna de förnämsta. *Hylocomia*, *Brachythecia*, *Anomodon*-arterna m. fl. af de pleurokarpiska mossor, som fälla locken under Sänningstiden, blomma sålunda från midsommar till framåt slutet af Juli månad, och vexlar således deras tid för fruktutvecklingen från 9½—11 månader. *Schistostega* och *Discelium* använda på densamma 10—10½ månader; de i kärr växande pleurokarpiska mossorna använda lika lång tid, *Mnia* 11—11¼ månader o. s. v. Af det ofvan anförda se vi äfven, att endast högst få löfmossor hinna utveckla sina frukter under samma år som det, hvarunder de anläggas.

Ett stort antal löfmossor blommar äfven samtidigt med fruktmognaden och använder således 12 månader på fruktutvecklingen. Det är dock förnämligast blott de under sommaren fruktsättande mossorna, som blomma samtidigt med fruktmognaden. Endast få af de före Löfsprickningen fruktsättande arterna blomma deremot liktidigt med densamma; exempel härpå lemna dock

*Isothecia*, *Homalia*, en del *Grimmiae* samt *Andraeae*. Till och med de löfmossor, som få mogna frukter under Löfsprickningen, blomma sällan förr, än litet efter fruktmognaden, hvarpå *Mnia* och de då lockfällande *Weberae* lemna exempel. Det största antalet af de mossor, som fruktsätta under sommaren, blomma deremot, såsom det redan blifvit sagdt, samtidigt dermed och använda således omkring 12 månader på fruktens utveckling; vi hafva dock redan sett, att äfven hos en del af dessa blomningen inträffar först en längre tid efter fruktmognaden, och i det följande skola vi se, att äfven några af dessa löfmossor blomma straxt före densamma. Ibland de löfmossor, som blomma samtidigt med fruktmognaden och använda omkring 12 månader på fruktutvecklingen må anföras *Drepania*, de flesta *Amblystegia*, *Plagiothecia*, *Eurhynchia strigosum* och *diversifolium*, *Fontinales*, de flesta *Brya*, af hvilka dock *Bryum argenteum* troligen använder blott 10 månader och *Brya pallens*, *uliginosum* m. fl. 17—22 månader på fruktens utveckling, *Splachnaceae*, *Orthotricha*, *Seligeriae*, några få *Dicrana*, t. ex. *D. robustum* och *Blyttii* m. fl.

Jemförelsevis få äro deremot de mossor, som för fruktutvecklingen behöfva mera än ett år, och har detta förhållande, förf. veterligen, endast för en mossa, nemligen för *Hypnum cupressiforme*, blifvit förut anmärkt. *H. cupressiforme*, som i Preussen, enligt Klinggräff, blommar på hösten och först vid slutet af vintern, nära 1½ år derefter, får mogna frukter, blommar dock hos oss på våren straxt efter fruktmognaden och använder således i Skandinavien litet mindre än ett år på fruktens utveckling. De löfmossor, som i Skandinavien använda mera än ett år på fruktutvecklingen, fälla mest locken mer eller mindre långt efter midsommar och blomma förr, än de fälla locken. Hos ganska många mossor kan blomningen infalla en kortare tid före lockfällningen, såsom t. ex. hos *Cinclidia*, hvilka blomma minst 1 till 2 veckor före lockfällningen. Likaså blommar *Tortula muralis* minst 2 veckor och *Didymodon rubellus* nära en månad före fruktmognaden. Fruktutvecklingen kräfver således hos dessa löfmossor 12¼ till nära 13 månader. Omkring en månad eller litet mera före fruktmognaden blomma följande, som sålunda behöfva 13 månader eller litet mera för fruktens utveckling, nemligen *Tetraphis*, de flesta *Polytricha*, *Timmiae*, *Conostomum*, *Gymnocybae*, *Aulacomnium*, *Weberae cruda*, *longicollis*, *elongata*, *polymorpha* och

*acuminata*, de flesta *Encalyptae*, *Leptotrichum flexicaule* samt *Dicranum montanum*.

I fråga om dem, som behöfva ännu längre tid för fruktutvecklingen, torde en mera detaljerad framställning kunna vara af intresse. *Zieriae* och *Mielichhofferia* blomma sålunda i början af Juli och få frukterna mogna först i slutet af Augusti nästa år, således omkring 14 månader efter blomningen. — *Anomobryum julaceum* behöfver minst lika lång tid; denna mossa blommar nemligen i slutet af Juli och sätter enligt exemplar från Tyrolen ej mogna frukter förr, än i Oktober nästa år. — *Ulotae Drummondii* och *Ludwigii* blomma i Norge före midsommar och få frukterna mogna nästa år i slutet af Augusti och i September, således efter 14—15 månader. — Ibland *Dicrana* fordra de olika arterna en olika lång tid för fruktens utveckling. Endast några få *Dicrana*, såsom *D. robustum*, *spurium*, *Falcata* och *Fulvella*, blomma och fälla locken samtidigt. Ibland de öfriga blomma de flesta från midten af Juli till de första dagarne af Augusti, men locken fällas nästa år först senare, af *D. montanum* först i slutet af Augusti, af de öfriga endast undantagsvis före Oktober månad, ofta äfven först i December. Sålunda behöfva *Dicrana* från 12 ända till 17 månader för fruktutvecklingen. På Skandinaviens västkust, åtminstone i Nordlanden, synes blomningen inträffa redan i Juni månads början hos en del *Dicrana*. Tiden för fruktmognaden torde dock äfven derstädes infalla något tidigare, än i Sverige, så att den tid, som frukterna använda på sin utveckling, ej i nordliga Norge blir mycket längre, än i Sverige. — *Hypnum Crista castrensis* och troligen äfven *Hypnum purum* äro de enda pleurokarpiska mossor, som taga i anspråk en tid, som betydligt öfverstiger 1 år, för fruktutvecklingen; den förra behöfver därför, och likt denna troligen äfven den senare, minst 16 månader och ibland ända till 21. *H. Crista castrensis* blommar nemligen i början och midten af Augusti, och frukterna mogna i södra Sverige sällan före December nästa år; stundom sitta der locken kvar ännu i Januari eller senare. I mellersta och nordliga Skandinavien täcker snön under vintern marken, och fällas därför locken derstädes ej förr än omkring den 1 Maj eller senare, således först omkring 21 månader efter anläggningen. — De 4 *Dicranellae heteromolla*, *subulata*, *curvata* och *cerviculata* visa en egendomlig olikhet med slägtets öfriga arter deruti, att hos dessa 4 arter fruktutvecklingen varar 16—19 månader, under det den hos slägtets öfriga arter varar

endast 6—8 månader. Dessa 4 arter blomma nemligen omkring den 1 September och först i December nästa år eller oftast äfven 2—3 månader senare fällas locken. — Ännu större olikhet visa *Leptotricha homomallum* och *pallidum* från den närstående *Leptotrichum tortile*  $\beta$  *pusillum*; de 2 första behöfva nemligen 22 till 23 månader för fruktutvecklingen, det sista deremot 5—8. De förra blomma nemligen i Augusti, men först i April—Juni, nära 2 år derefter mogna frukterna. — Bland Brya äro *Br. pallens*, *uliginosum*, *purpurascens*, *arcticum* och troligen likt dessa äfven *Brownii* utmärkta för sin långa tid för fruktutvecklingen (17—22 månader). De blomma i början af Juli, och först i November eller December nästa år börjar lockfällningen, hvilken i nordligare delar af Skandinavien till och med framskjutes till snösmältningens slut i Maj, nära 2 år efter blomningen. — Den längsta fruktutvecklingen, eller under en tid af öfver 22—23 månader, visar dock *Grimmia Donnii*, hvilken blommar före slutet af Juni och på senhösten nästa år visar vackra, fullformade frukter, hvilkas lock likväl ej fällas förrän straxt före Löfsprickningen, nära 24 månader efter befruktningen. Likt den föregående förhålla sig *G. ovata*, åtminstone alltid i Nordlanden och ofta äfven i sydligare trakter, samt troligen äfven *Coscinodon*.

Den långsamhet i utvecklingen, som frukterna hos löfmossorna oftast visa, afsticker hjert mot den raska utveckling, som hos största delen af de öfriga växterna förefinnes. Bland fanerogamerna hinna t. ex. kornet och rågen att på mycket kortare tid än ett år, ofta på blott ett par månader, utveckla sig till flera alnars höjd. Hvarje individ hinner under denna korta tid utveckla axel- och bladorganer, blommor och mogna frukter med den ändlösa differentieringen af cellväfnaderna för att motsvara olika fysiologiska ändamål. Den lilla mossfrukten, som i fråga om storlek, cellernas antal och differentieringen af cellväfnaden kanske ej öfverträffar en enda ståndare hos fanerogamerna, kan deremot behöfva en mångdubbelt längre tid, än ett helt fanerogam-individ, för sin utveckling. Ännu skarpare framträda skiljaktigheterna i fråga om utvecklingens hastighet, om vi tänka på det fruktifikativa systemet hos de större svamparne, hvilket stundom ej behöfver mera än ett dygn för utvecklingen af sin stora massa. Svamparne och löfmossorna kunna derföre väl uppställas såsom exempel på ytterligheterna i fråga om hastigheten af vegetativ utveckling.

---

## De till grund för det föregående blomningskalendariet lig- gande observationerna på löfmossornas blommor.

I det följande lemnas slutligen en redogörelse för de af af förf. gjorda observationerna på löfmossornas blommor. På dessa observationer har i främsta rummet det kalendarium för löfmossornas blomning, som i det föregående framstälts, blifvit grundadt. De meddelas här nedan, på det att det från dem må framgå, till hvilken grad af tillförlitlighet i resultaterna förf. i hvarje serskildt fall kan hafva kommit, samt äfven på det att det må synas, i hvilka fall noggrannare undersökningar kunna behöfvas, än de, som förf. haft tillfälle att göra. Ett annat skäl, hvarföre observationerna äro här meddelade, är det, att desamma, hvilka måste göras med mikroskopets tillhjälp, ofta äro förenade med ganska mycket arbete och med stor tidspillan, hvarföre sådana observationer, sedan de en gång blifvit gjorda, torde böra tillvaratagas.

För att större värde måtte gifvas åt denna redogörelse, hafva äfven vid de serskilda arterna tiderna för deras blomning och fruktmognad blifvit angifna. Dessutom hafva i anmärkningar under de serskilda arterna de iakttagelser, förnämligast i morfologiskt hänseende, som förf. dessutom gjort vid sina undersökningar af blommorna, blifvit omnämnda. Serskildt hafva könsorganerna ofta blifvit räknade och deras antal i hvarje serskild blomma blifvit angifvet. Af dessa siffror framgår det lätt, att 4-talet sträfvat att göra sig gällande äfven i mossornas blommor, likasom samma tal, såsom sedan gammalt är bekant, mera konstant herrskar hos frukterna, hvilket visar sig uti antalet af peristomets tänder m. m. Könsorganernas normala antal är nemligen 4, 8, 12, 16 eller 32; dock träffas äfven ibland 6, 10 eller 14 könsorganer i blommorna, men deremot är deras antal endast sällan udda.

I det följande har den af Lektor Hartman i sista upplagan af "Skandinaviens Flora" använda uppställningen af löfmossorna blifvit följd och hafva äfven i samma system inordnats de nya medborgare af Skandinaviska halföns flora, som blifvit funna, sedan denna sista upplaga utgafs.

För utrymmets besparande har förf. sökt fatta sig så kort, som möjligt, samt äfven använt en del förkortningar, hvilka det dock torde vara lätt att förstå. Förkortningarne af lokalnamnen äro gjorda i likhet med de i "Skandinaviens Flora" begagnade och torde derför vara bekanta för hvarje svensk läsare. I fråga om tidsuppgifterna hafva vid årets angifvande de 2 första siffrorna blifvit utelemnade, emedan alla iakttagelserna äro gjorda på exemplar från de sista åren eller åtminstone på exemplar från 1800-talet. Vid uppgifterna om månader och data har förf. deremot af typografiska skäl fått öfvergifva det förut begagnade beteckningssättet i bråkförm. Vid angifvandet af tiderna för blomning (*Bl.*) och fruktmognad (*Fr.*) hafva periodernas ordningsnumror, I, II, III o. s. v., blifvit använda, hvarvid dessa numror blifvit satta inom klammer, då blomning och fruktmognad infalla endast mera abnormt på de genom dessa numror angifna tiderna. De öfriga förkortningarne torde vara lätta att förstå; i fråga om dem hänvisas dock till den första arten, *Hylocomium splendens*, emedan vid denna art de flesta af de sedan förkortade termerna äro fullt utskrifna.



## I. Musci pleurocarpi.

### 1 Ordn. Hypnaceae.

**Hylocomium splendens** Br. & Sch. *Blomning*: under VI:te perioden. *Fruktmognad*: under den IV:de. *Hanblommor*: unga slutna antheridier VG. 2 Juni 73 och Ångml. Juni 73; antheridier mogna med svärmande antherozoider Ångml. 7 Juli 74; öfvermogna, tömda antheridier Sk. 5 Juli 69, ÖG. 4 Aug. 70 och Lapponia orientalis Aug. 72. *Honblommor*: fjolårsblommor med vissnade arkegonier och ett befruktadt felslaget, som knappt höjde sig ofvan perichetiet VG. 2 Juni 73; blott fjolårsblommor med vissnade, men stundom dock slutna arkegonier Ångml. Juni 73, Sk. 5 Juli 69 och Ångml. 3 Juli 74; ett par blommor dels med fullformade, slutna arkegonier eller till och med ett öppnadt, dels med ej fullt utvecklade arkegonier och ibland till och med antheridlika, unga sådana Ångml. 15 Juli 74.

Anm. Antheridiernas antal 5—7, arkegoniernas 8 eller 12.

**H. umbratum** Br. & Sch. *Bl.*: i slutet af den V:te perioden och början af den VI:te. *Fr.*: III. *Hanbl.*: unga, slutna anth:r Sköfde 2 Juni 73, Ångml. Juni 73 och 4 Juli 72 samt Nordl. 31 Juli 70; åtminstone några anth:r öppna Ångml. 7—17 Juli 74. *Honbl.*: slutna, fullformade ark:r Ångml. 4 Juli 72; öfvermogna, något vissnade ark:r Ångml. 8 Juli 73; ett par ark:r öppna, de öfriga slutna Ångml. 17 Juli 74.

Anm. Hanparafyserna blifva vid hanbl:s mognad gula. Ark:ernas antal normalt 12.

**H. Oakesii** Sch. *Bl.*: V i slutet och VI i början. *Fr.*: III. *Hanbl.*: unga, slutna anth:r Ångml. 1 Juni 70, Juni 73 och 11 Juli 74. *Honbl.*: en blomma just mogen, några ark:r ofärgade och slutna, andra med halsen och öfre delen af buken färgade Dovre Juni 57 (rätt tid?); blott fjolårsblr med vissnade ark:r Ångml. 4 Juli 72; halfvuxna fruktskaft Ångml. 17 Sept. 74.

Anm. Hanparafyserna äro vid blommornas mognad gula; anth:ernas antal är normalt 12.

**H. brevirostre** Br. & Sch. *Bl.*: (slut V) och början VI. *Fr.*: III. *Hanbl.*: slutna, snart mogna anth:r Sk. 20 Juni 71. *Honbl.*: gammal fjolårets Sk. 25 Maj 72; vissnade ark:r, men tydligen tillhörande en årets blomma Bergens st. Juli 73.

**H. loreum** Br. & Sch. *Bl.*: V. *Fr.*: III. *Hanbl.*: unga, slutna anth:r VG. 5 Juni 73 och Lysekil Juni 70; just mogna, några anth:r öppna, de andra slutna ÖG. Juli 69; öfvermogna, tomma och bruna anth:r ÖG. Aug. 71. *Honbl.*: just mogna, ark:r dels ofärgade och slutna, dels öppna med halsen och öfre delen af buken bruna VG. 5 Juni 73 och

Molde 28 Juni 72; öfvermogna, ett ark. befruktadt, de öfriga med friska, ofärgade fötter, för öfrigt vissnade och bruna Sk. 5 Juli 69 och ÖG. Juli 69.

**Hylocomium triquetrum** Br. & Sch. *Bl.*: V i slutet och VI i början. *Fr.*: III. *Hanbl.*: anth:r ofärgade, unga och slutna, ett par dock gulaktiga, men slutna Ner. 10 April 73; unga, slutna Ångml. 14 Juni 70; ej gamla anth:r, några synas t. o. m. ännu vara slutna ÖG. 4 Aug. 70. *Honbl.*: ung med tydliga, fullformade ark:r Ner. 10 April 73 (utvecklad på abnorm tid!); fjolårsblomma med vissnade ark:r och ett hämmadt, befruktadt Ångml. 14 Juni 70; flera fjolårets honblr med vissnade, men dock ibland slutna ark:r, derofvan unga honbl. med blott parafyserna utvecklade Ångml. 3 Juli 74; unga, sällan fullformade ark:r Ångml. 11 Juli 74; ett befruktadt friskt ark. med buken ännu ofärgad ÖG. 4 Aug. 70.

Anm. Ark:r normalt 16 till antalet. På ett exemplar fans en samkönad blomma!

**H. subpinnatum** Lindb. *Bl.*: i analogi med den följande i VII:de perioden. *Fr.*: III. *Hanbl.*: gamla med bortfallna anth:r Gefle Okt. 73. *Honbl.*: gamla blommor med vissnade ark:r, hvilka likväl stundom voro ofärgade, Ner. Maj 70, Hernösand 3 Juni 70 och Okt. 73 samt Gefle Okt. 70.

Anm. Arkegoniernas antal 12—18.

**H. squarrosom** Br. & Sch. *Bl.*: VII. *Fr.*: III. *Hanbl.*: mycket unga, knappt urskiljbara anth:r Ner. 6 April 73; just mogen, anth:r grönaktiga, slutna eller bruna, tömda Sk. Juli 68; temligen unga blr, dock stundom ett och annat anth. öppet med svärmande antherozoider Ångml. 11—25 Juli 74. *Honbl.*: mycket unga, knappt igenkänliga ark:r Ner. 6 April (på abnorm tid utvecklad blomma!); fjolårsblommor med vissnade ark:r och ett felslaget, befruktadt Sk. Juli 68; blommor ännu unga med blott parafyserna utvecklade Ångml. 7 och 16 Juni samt 7 och 16 Juli 74; blott en del ark:r fullformade och slutna, de öfriga ännu unga och antheridlika Ångml. 3 Aug. 74.

Anm. Könsorganernas antal 6—8—12. Uti unga honblommor äro parafyserna hos denna löfmossa, likasom hos de fleste andra, tidigast utvecklade och synliga förr, än det ännu synes något spår af arkegonierna. Hos Paludella och Hedwigia skall enligt »Bryologia Europaea» förhållandet vara motsatt, i det att vid blomningen inga parafyser i honblommorna förefinnas, utan utvecklas dessa först efter densamma eller under fruktutvecklingen.

**H. Halleri** Sw. *Bl.*: VIII och IX i Nordl. *Fr.*: VIII och IX. *Hanbl.*: somliga blommor med slutna unga anth:r, andra med öppna och tömda Nordl. 27 Juli 70; slutna, ej än mogna anth:r Nordl. 30 Aug. 70. *Honbl.*: vissnade ark:r, dock fötterna ganska friska Nordl. 27 Juli 70; ark:r dels slutna och ofärgade, dels öppna med brun hals Nordl. 30 Aug. 70; fötterna ännu friska på de för öfrigt vissnade ark:rna Nordl. 2 Sept. 74.

Anm. Ark:r omkring 6 till antalet.

**H. Sommerfeltii** Myr. *Bl.*: slut V och början VI. *Fr.*: V. *Hanbl.*: ännu ofärgade, slutna anth:r Södml. 10 Juli 68 och Uppl. Juli 72; i flera

blommor anth:rna snart mogna och slutna eller öfvermogna och nyss tömda Braunschweig Juli 73. *Honbl.*: en blomma med ett nyss befruktadt, ännu ofärgadt ark. Södm. 10 Juli 69; snart mogna, ett par ark:r öppna Uppl. Juli 72.

Anm. Anth:rnas antal 4—5 i hvarje blomma.

**Hypnum stellatum** Schreb. *Bl.*: (slut V)—IX. Det är mest i södra Sverige, som blomningen kan inträffa så sent, som under IX:de perioden. *Fr.*: V i slutet och VI. *Hanbl.*: små, otydliga (han- eller honblr.?) Ångml. 1 Juni 70; just mogna, ark:r slutna, ofärgade eller öppna med brunfärgad hals Trondhem 27 Juni 70 och Ångml. 4 Juli 74, Salten i Nordl. 21 Juli 69, Ångml. 3 Aug. 73 och ÖG. omkring den 1 Sept. 71; mycket unga, knappt urskiljbara ark:r Ranen i Nordl. 19 Juli 70; vissnade ark:r med endast fötterna friska och ofärgade Hall. 29 Aug. 68.

Anm. Hanparafyser i mogna blommor gulaktiga.

**H. chrysophyllum** Brid. *Bl.*: (VII) VIII och IX i analogi med andra i kärr växande pleurokarpiska mossor. *Fr.*: V i slutet och VI. *Honbl.*: gammal fjolårsblomma med vissnade ark:r Stockh. Juli 69.

Anm. 18 ark:r räknades i en blomma.

**H. elodes** Spruce. *Bl.*: (VII) VIII och IX i analogi med andra i kärr växande pleurokarpiska mossor. *Fr.*: V i slutet och VI likt föreg. *Hanbl.*: unga, ofärgade, slutna anth:r Öl. 2 Juli 67.

**H. polygamum** Wils. *Bl.*: VII (—VIII och IX i södra Sverige); *Fr.*: VI. *Blommor*: i samkönad blomma både anth:r och ark:r fullformade, men slutna Ångml. Juli 72 och Upsala Juni 70; hanblr och samkönade blr ganska unga, dock ett par ark:r öppna Mdpd 21 Juli 74 och Ångml. 25 Juli 73; samkönade blr med slutna eller öppna anth:r samt med öppna ark:r med halsen och öfre delen af buken färgade ÖG. omkring 1 Sept. 71.

**H. cordifolium** H. *Bl.*: VII i mellersta och norra Skandinavien; VIII och IX troligen likt de öfriga sump-Hypna i sydliga Skandinavien. *Fr.*: V i slutet. *Hanbl.*: unga med ofärgadt grönaktiga, slutna anth:r Ångml. 14 Juni 70, ÖG. 20 Juni 68, Ångml. 5 Juli 72, Ångml. 25 Juli 73 och Lappon. orient. Aug. 72; just mogen, flesta anth:r öppna Ångml. Aug. 72. *Honbl.*: redan öppnade ark:r med färgad hals Ångml. 25 Juli 73; ungt fullformadt ark. i en samkönad blomma Lappon. orient. Aug. 72; öfvermogna, vissnade ark:r med fötterna och nedre delarne af buken friska Ångml. 2 Sept. 74.

Anm. Anth:rnas antal 8 normalt, ibland ända till 14. På exemplaren från Ångml. 25 Juli 73 och från Lapp. or. Aug. 72 funnos utom enkönade blr äfven samkönade!

**H. giganteum** Sch. *Bl.*: VII i mellersta och norra Skandinavien, VIII och IX i södra. *Fr.*: under senare hälften af V:te perioden. *Hanbl.*: slutna och vanligen ofärgade, unga anth:r, några voro dock förkrympta och bruna Nordl. 27 Juli 70; årets blommor med slutna anth:r ÖG. 3 Sept. 70; mogna, öppna eller slutna anth:r ÖG. 16 Aug. 67. *Honbl.*: fjolårs, vissnad Uppl. Maj 70; just mogna eller något öfvermogna ark:r, åtminstone fötterna friska och ofärgade ÖG. omkring 1 Sept. 71; öfvermogna ark:r, ett par dock ännu med friska bukar Ångml. 2 Sept. 74.

**Hypnum sarmentosum** WG. *Bl.*: VIII och IX. *Fr.*: V i slutet och VI. *Hanbl.*: snart mogna anth:r Nordl. på någon höjd öfver hafvet 26 Juli 69. *Honbl.*: fjolårsblr med vissnade ark:r Nordl. 11 Juli 70; dels gamla fjolårsblr, dels årets med fullformade, snart mogna ark:r Ångml. 19 Aug. 74.

**H. curvicaule** Jur. Ej sedd af förf., men blommar troligen och får mogna frukter liktidigt med öfriga sump-Hypna, t. ex. *H. cordifolium*.

**H. purum** L. *Bl.*: på gränsen mellan VII och VIII. *Fr.*: I, II (III?), synes vara liktidig med *H. Crista castrensis*. *Hanbl.*: fjolårets blr med gamla, bruna anth:r, dock fans stundom något litet innehåll i dem kvar VG. 4 Juni 73; blr på hufvudaxlarne just mogna med fulla, ofärgade eller tomma, bruna anth:r, i biaxlarnes blr alla anth:r ofärgade och slutna Smål. Aug. 70. *Honbl.*: just mogna, alla ark:r öppna med färgad hals Stavanger Juli(?) 73; ark:r dels öppna, dels slutna ÖG. omkring 1 Sept. 71.

Anm. Hanblommorna på hufvudaxlarne synas mogna tidigare, än hanblommorna på biaxlarna. En dimorfi visar det sig äfven finnas hos hanblommorna, så att de, som utvecklas från hufvudaxlarne, hafva talrikare anth:r, än de, som utvecklas från biaxlarna. En liknande dimorfi har i »*Bryologia Europaea*» blifvit anmärkt vid *Eurhynchium Stokesii*, samt af förf. hos *Hylocomium splendens* och *Hypnum Schreberi*. Arkegoniernas antal är vanligast 8.

**H. Schreberi** Willd. *Bl.*: V i slutet och VI (VII). *Fr.*: III. *Hanbl.*: unga, slutna anth:r Ner. 6 April 73 och Stockh. Maj 68; alla anth:r öfvermogna, tömda och bruna ÖG. 2 Juli 70 och Smål. Sept. 70. *Honbl.*: unga, knappt igenkänliga ark:r Ner. 6 April 73; unga, ofärgade och slutna ark:r Ångml. Juni 70 och 73; just mogna med öppna, färgade halsar ÖG. 2 Juli 70 och Ångml. 8 Juli 74; ark:r dels ofärgade, slutna och friska, dels färgade, öppna och något vissnade Lappon. orient. Aug. 72.

**H. cuspidatum** L. *Bl.*: VII troligen i mellersta och norra Skandinavien, likasom öfriga sump-Hypna, VIII och IX i södra. *Fr.*: V i slutet. *Hanbl.*: fjolårsblomma med tömda anth:r ÖG. 1 Juli 68; snart mogna, slutna anth:r Ångml. 24 Juli 73. *Honbl.*: snart mogna med några öppna ark:r ÖG. 1 Sept. 71.

**H. pseudostramineum** C. Müll. *Bl.*: liktidigt med den föreg., likt andra sump-Hypna. *Fr.*: V i slutet.

**H. stramineum** Dicks. *Bl.*: VII (VIII). *Fr.*: V i slutet och VI. *Hanbl.*: ej ännu mogna, slutna anth:r Nordl. 19 Juli 70, Ångml. 3 Aug. 73 och 4 Aug. 68; just mogna öppna eller slutna anth:r Nordl. 6 Aug. 70 och ÖG. omkring 1 Sept. 71. *Honbl.*: just mogna Ångml. 3 Aug. 73; öfvermogna, ark:r med åtminstone fötterna friska Nordl. 6 Aug. 70 och ÖG. omkring 1 Sept. 71.

**H. trifarium** W. M. *Bl.*: troligen liktidigt med de flesta öfriga sump Hypna, VII i norra och mellersta Skandinavien, VIII och IX i södra. *Fr.*: V i slutet och VI.

**H. turgescens** Sch. Blr ej sedda af förf.. Frukt okänd.

**H. molle** Dicks. *Bl.*: VI. *Fr.*: V. *Hanbl.*: unga, slutna anth:r Lul. Lpm. 27 Juli 67 och Finm. 28 Juli 68. Den höjd öfver, hvarpå dessa 2 exemplar blifvit tagna, är dock förf. obekant. *Honbl.*: öfver-

mogna, de befruktade ark:rna med hvitgrön buk Ångml. 19 Aug. 74; linielånga fruktskaft uppsticka Ångml. 26 Aug. 74.

**Hypnum eugyrium** Sch. *Bl.*: VI i analogi med den föregående. *Fr.*: V ex analogia och enligt förf.

**H. norvegicum** Br. & Sch. *Bl.*: VI i analogi med *H. molle*. *Fr.*: V ex analogia och enligt förf.

**H. arcticum** Somf. *Bl.*: (VI?) VII. *Fr.*: V. *Hanbl.*: just mogna, öppna anth:r, ej alla tömda Nordl. 3 Aug. 70; öfvermogna och tömda anth:r Nordl. 20 Aug. 70. *Honbl.*: just mogna blommor, några ark:r ofärgade, slutna, de andra öppna med brunfärgade halsar Nordl. 3 Aug. 70; öfvermogna ark:r, endast fötterna friska Nordl. 16 Aug. 70; helt och hållet vissnade ark:r Nordl. 20 Aug. 70.

**H. alpestre** Sw. *Bl.*: VI i analogi med *H. molle*. *Fr.*: V.

**H. palustre** Huds. *Bl.*: (V i slutet), VI (VII). *Fr.*: V. *Hanbl.*: slutna, unga anth:r Bodö 5 Juli 69, Södml. 10 Juli 68 och Ångml. 27 Juli 72; just mogna och öppna anth:r Nordl. 22 Aug. 70. *Honbl.*: öfvermogna ark:r Södml. 10 Juli 68; just mogna blommor med slutna, ofärgade ark:r eller öppna med färgad hals Ångml. 27 Juli 72 och Nordl. 22 Aug. 70.

Anm. Blomningen synes hafva blifvit ovanligt mycket försenad på exemplaren från Ångml. och från Nordl.

**H. montanum** Wils. Ej sedd af förf., men blommor troligen och får mogna frukter liktidigt med *H. molle*, likt de öfriga Linnöbia.

**H. ochraceum** Wils. *Bl.*: VI i analogi med *H. molle*. *Fr.*: V och VI, dock frukt ej funnen på den Skandinaviska halfön.

**H. polare** Lindb. *Bl.*: VI i analogi med *H. molle*. Frukt okänd.

**H. Crista castrensis** L. *Bl.*: på gränsen mellan VII och VIII perioderna. *Fr.*: (XII), I och II. Frukten behöfver öfver 16 månader för sin utveckling. *Hanbl.*: unga, slutna anth:r Ner. 6 April 73 och Uppl. Maj 68; just mogen blomma, en del anth:r t. o. m. tömda ÖG. 19 Aug. 70; de flesta anth:rna öfvermogna och tömda Lappon. orient. Aug. 72. *Honbl.*: fjolårsblomma med ett befruktadt, felslaget ark. Uppl. Maj 68; utom öfvermogna frukter utan lock funnos talrika halftums-långa unga fruktskaft Ångml. 25 Maj 74; få ark:r fullformade, de flesta ännu antheridlika Ångml. 11 Juli 74; fullformade ark:r, ibland t. o. m. öppna Ångml. Aug. 72 och 19 Aug. 74: öfvermogen blomma med ett befruktadt ark., som var hvitgrönt, de öfriga ark:rna med fötterna och nedre delarne af buken friska ÖG. 19 Aug. 70; temligen gamla års-ark:r VG. Aug. 65; utom snart mogna frukter uppstucko linielånga fruktskaft Ångml. 15 Okt. 74.

**H. molluscum** H. *Bl.*: på gränsen mellan V och VI perioderna. *Fr.*: III. *Hanbl.*: unga, slutna anth:r VG. 8 Juni 73; just mogna blommor, de flesta anth:rna ofärgade, ej tömda, några bruna, men dock ej öppnade N. Hardanger Juli 73. *Honbl.*: vissnade, gamla ark:r VG. 8 Juni 73, Nordl. 19 Juli 70 och 15 Aug. 70 samt ÖG. 10 Juli 69; ark:r slutna, ofärgade eller öppna med brun hals Boh. Juli 69; öfvermogna ark:r med halsarne och öfre delarne af bukarne bruna och viss-

nade Nordl. 2 Juli 70; befruktadt ark. höjande sig ofvan perichetiet Hardanger Juli 73.

Anm. Könsorganernas antal 12 eller 14.

**Hypnum commutatum** H. *Bl.*: VI—(VIII i södra Sverige). *Fr.*: V. *Hanbl.*: unga, slutna anth:r ÖG. Juli 69, Gotl. Juli 69 och ÖG. omkring 1 Sept. 71. *Honbl.*: en blomma från förra året med ett felslaget, linielångt, befruktadt ark., i årsblrna voro ark:rna just mogna med öppna bruna halsar ÖG. Juli 69 och omkring 1 Sept. 71; öfvermogna ark:r med friska fötter Nordl. 14 Aug. 70 och ÖG. 21 Aug. 72.

Anm. Ark:rnas antal 14 i en blomma. Könsorganerna af båda könen äro mycket spensligare hos denna art, än hos de föregående.

**H. sulcatum** Sch. *Bl.* och *Fr.* ex analogia liktidiga med föregåendes. *Honbl.*: vissnade, fjolårs (?) ark:r Nordl. 6 Aug. 70.

**H. rugosum** L. *Bl.*: början af VIII. *Fr.*: III troligen, enligt exemplar, ej enligt förff. *Honbl.*: vissnade, gamla ark:r Lapon. orient. Aug. 72; just mogna blr med slutna eller öppna ark:r N. Gudbrandsdalen 18 Aug. 68.

Anm. Ark:rnas antal 12 i hvar blomma. Blrna synas affalla mycket snart efter blomningen, så att det är nästan omöjligt att finna sådana på exemplar, som äro insamlade utom den egentliga blomningstiden. Detta förhållande har äfven förut blifvit anmärkt af C. Müller, hvaremot förff. af »Bryologia Europaea» förneka, att blommorna hos denna art äro flygtiga.

**H. uncinatum** H. *Bl.*: slut V—IX. *Fr.*: V—början VIII. *Hanbl.*: årets blr med slutna, ofärgade anth:r Ångml. 1 Juni 70, Trondhjem 26 Juni 70 och Nordl. 31 Juli 70; just mogna hanblr ÖG. 4 Aug. 70. *Honbl.*: just mogna blr med dels slutna och ofärgade ark:r, dels öppnade med brun hals Trondhjem 26 Juni 70, Nordl. 17 och 29 Juli 69, ÖG. 4 Aug. 70 och Nordl. 2 Sept. 70.

**H. fluitans** L. *Bl.*: troligen VII i norra och mellersta Skandinavien, VIII och IX i södra. *Fr.*: i senare hälften af V:te perioden. *Hanbl.*: unga, slutna anth:r Ångml. Juni 68, Uppl. 20 Juli 67, ÖG. 13 Juli 70; åtminstone några anth:r öppna Nordl. 8 Aug. 70; anth:r ej fullt tömda Lapon. orient. Aug. 72. *Honbl.*: inga friska honblr hafva observerats hos denna art.

Anm. Af ofvanstående iakttagelser visar det sig, huru viktigt det är att insamla sump-Hypna under blomningstiden, för att man skall kunna med säkerhet bestämma könsförhållandet hos dem. Hanblrna finnas visserligen utvecklade och tydliga hela sommaren, men honblrna blifva tydliga först framemot blomningstiden, hvarföre de monoika arterna bland dessa mossor, så länge endast hanblrna äro tydliga, lätt kunna misstagas för att vara dioika. Det är vanligen endast vid blomningstiden, som dessa mossor tydligen visa han- och honblr på samma individ.

**H. exannulatum** Gåmb. *Bl.*: VII i norra och mellersta Skandinavien, VIII och IX i södra. *Fr.*: V i slutet. *Hanbl.*: unga, slutna anth:r Nordl. Juli 70 och Ångml. 8 Juli 73. *Honbl.*: ända till  $\frac{1}{2}$  tum långa, uppstickande fruktskaft Ångml. 2 Sept. 74.

**Hypnum lycopodioides** Schwægr. *Bl.*: liktidigt med *H. fluitans* i analogi med öfriga sump-Hypna. *Fr.*: V i slutet och VI.

**H. Kneiffii** Sch. *Bl.*: VIII och IX i södra Sverige. *Fr.*: V i slutet och VI enligt förff. *Hanbl.*: mycket unga Ryssland Juni 72. *Honbl.*: just mogna, ark:r slutna eller öppna Sk. 2 Sept. 71; öfvermogna, vissnade ark:r med endast fötterna friska Södm. 20 Nov. 70.

Anm. Ark:rnas antal 4 eller 8.

**H. Sendtneri** Sch. *Bl.*: (VII) VIII och IX i analogi med öfriga sump-Hypna. *Fr.*: V i slutet och VI ex analogia och enligt förff.

**H. intermedium** Lindb. *Bl.*: VIII och IX i södra Sverige. *Fr.*: V i slutet och VI. *Hanbl.*: ej mogna, slutna och nästan ofärgade anth:r Upsala Juli 71, Uppl. 10 Juli 67 och Ångml. Aug. 73; tömda, gula anth:r Motala omkring 1 Sept. 71. *Honbl.*: mycket ung, blott parafyser utvecklade Ångml. 8 Juli 72; just mogen med några öppna ark:r ÖG. 26 Aug. 73; öfvermogna ark:r med fötterna och nedre delarne af buken friska ÖG. omkring 1 Sept. 71.

**H. vernicosum** Lindb. *Bl.*: VIII. *Fr.*: V i slutet i analogi med andra sump-Hypna och enl. förff. *Honbl.*: vackra, just mogna med några eller alla ark:r öppna Uppl. 16 Aug. 67 och ÖG. omkring 1 Sept. 71.

Anm. Könsorganernas antal normalt 8 i hvarje blomma.

**H. revolvens** Sw. *Bl.*: VII, (VIII). *Fr.*: V i slutet. *Hanbl.*: ej mogna, slutna anth:r ÖG. 20 Juli 68; just mogna blr med åtminstone några öppna anth:r Ångml. 8 Aug. 74 och 2 Sept. 74. *Honbl.*: något öfvermogna Ångml. 8 Aug. 74, Lappon. orient. Aug. 72; öfvermogna, ett befruktadt ark. stort, gulgrönt, de obefruktade med blott fötterna friska N. Gudbrandsdalen 18 Aug. 68.

**H. badium** Hn. *Bl.*: (VII) VIII och IX. *Fr.*: V i slutet (VI). *Hanbl.*: årets blommor med unga, slutna anth:r Nordl. 17 Aug. 70 och Ångml. i medlet af Aug. 72; anth:rna höllo på att tömmas Ångml. i slutet af Aug. 72. *Honbl.*: snart mogna blr med slutna, ofärgade ark:r Nordl. 29 Juli 70; just mogna, åtminstone några ark:r öppna med brun hals Ångml. i slutet af Aug. 72 och Nordl. 1 Sept. 70.

Anm. Könsorganernas antal 4 eller 8 i hvar blomma.

**H. scorpioides** L. *Bl.*: VII i slutet. *Fr.*: V i slutet och VI. *Hanbl.*: ej mogna, slutna anth:r Nordl. 17 Juli 70; anth:r något vissnade och färgade, de flesta dock slutna Ångml. i slutet af Aug. 72; just mogna blr, åtminstone några anth:r bruna och tömda Ångml. 3 Aug. 70 och Hall. 28 Aug. 68. *Honbl.*: öfvermogna ark:r, ett befruktadt med ännu ofärgad vit buk, de öfriga med friska fötter Hall. 28 Aug. 68.

Anm. Könsorganernas antal normalt 8, stundom 6. Könsorganerna äro hos denna art kanske störst bland alla Skandinaviska pleurokarpiska mossor och äro dessutom före mognaden vackert smaragdgröna, under det de andra löfmossornas könsorganer före mognaden vanligen äro ofärgade eller hafva en mycket svag, grön färgning.

**H. incurvatum** Schrad. *Bl.*: VII. *Fr.*: VII. *Hanbl.*: fjolårets han-blr funnos ännu kvar, i årets (han- eller hon?) blr voro ej ens parafyserna tydligt utvecklade Ångml. 1 Juni 70; just mogna med en del anth:r öppna Gefle Juli 70; anth:r i en samkönad blomma fullt tömda

**Ångml. Aug. 71.** *Honbl.*: fjolårets ännu kvar Ångml. 1 Juni 70; ark:r åtminstone stundom öppna Gefle Juli 70; flesta ark:r öppnade, ett hade, ehuru slutet, likväl antagit en brun färgning af kanalen Ångml. Aug. 71; vissnade ark:r Ångml. 23 Sept 73.

Anm. Könsorganernas antal 4 eller 8. På exemplar från Ångml. Aug. 71 funnos samkönade blr jemsides med enkönade!

**Hypnum Blyttii** Br. & Sch. Ej sedd af förf. Förhåller sig troligen likt den föregående.

**H. Haldanii** Grev. *Bl.*: (VIII), IX, (X). *Fr.*: IX, X. Frukt dock ej funnen i Sv. *Hanbl.*: blr just mogna med öppna eller slutna anth:r Finland, Österbotten Sept. 72. *Honbl.*: gamla New-York Aug. 68; just mogen blomma med öppna eller slutna ark:r Österbotten Sept. 72.

Anm. Arkegoniernas antal 10.

**H. pratense** Br. & Sch. *Bl.*: V i slutet i södra Sverige; VII i mellersta Skandinavien. *Fr.*: V i slutet och VI. *Hanbl.*: vissnade anth:r Gefle Juli? 68; just mogna med svärmande antherozoider Ångml. 10 Aug. 74. *Honbl.*: just mogna Ner. 30 Juni 70; öfvermogna ark:r, ett befruktadt med ofärgad buk Gefle Juli 70; just mogna med öppna eller slutna ark:r Ångml. 3 och 10 Aug. 74.

Anm. Denna art skulle hafva dvärghanplantor. På exemplar från Gefle och från Ångermanland har förf. dock, fastän han serskildt rigtade sin uppmärksamhet på detta förhållande, ej kunnat finna annat, än att hanblrna voro cauligeni. Möjligen hade sporerne till dessa hanblr, om de voro uppkomna från sporer, grott i blad-vinklarne, på hvilket ställe de väl bäst kvarstanna. Förf. tviflar dock, att så var förhållandet, åtminstone i Ångml., der förf. hade tillfälle att noggrant studera arten i naturen.

**H. Lindbergii** Mitt. *Bl.*: VII i Ångml. *Fr.*: V i slutet och VI enligt förf. och i analogi med öfriga sump-Hypna. *Honbl.*: ark:rna fullformade, sällan redan öppna Ångml. 24 Juli 73; just mogna, öppna eller slutna ark:r Ångml. Aug 72.

Anm. Ark:nas antal normalt 8.

**H. imponens** H. *Bl.*: VIII, IX. *Fr.*: III enligt exemplar från Ner., enligt förf. på hösten. *Hanbl.*: mycket unga, slutna anth:r Ångml. 5 Juli 73; ännu slutna, men snart mogna anth:r Södml. 1 Sept. 68. *Honbl.*: fullformade, slutna och friska, dock bruna ark:r ÖG. omkring 1 Sept. 71; just mogna, öppna eller slutna ark:r ÖG. Sept.? 71; gamla blr, dock tydligen årets, ibland slutna och ofärgade vissnade ark:r Ner. Sept. 73.

Anm. Könsorganernas antal mycket vexlande. endast 5 anth:r funnos i en hanblomma, i en honblomma funnos deremot öfver 30 ark:r; troligen var ark:rnas antal 32.

**H. callichroum** Brid. *Bl.*: VII—IX. *Fr.*: VI i slutet och VII. *Honbl.*: vissnade, fjolårets blr Lappon. orient. Juli 72; just mogna, åtminstone några ark:r öppna i hvar blomma Aalesund 11 Juli 68, Tromsö 22 Juli 68 och Nordl. 3 Sept. 70.

Anm. Arkegoniernas antal befans vara 12 i några blommor.



**Hypnum cupressiforme** L. *Bl.*: IV (V). *Fr.*: III. *Hanbl.*: just mogna, öppna eller slutna anth:r Bodö 3 Juli 69. *Honbl.*: just mogna med slutna eller öppna ark:r Ner. 11 Maj 73, Boh. Juni 70, Ångml. 12 Juni 74 och Bodö 3 Juli 69; något öfvermogna, de befruktade ark:rna med hvit, ofärgad buk, de andra endast fötterna och nedersta delarne af bukarne ofärgade och friska Trondhjem 27 Juni 69; unga med fullformade, slutna ark:r ÖG. 3 Aug. 70 (blomning på abnorm tid!)

Anm. Arkegoniernas antal normalt 12. De voro mycket olikgamla i samma blomma på exemplaren från Ångml.

**H. Heufleri** Jur. *Bl.*: IV eller V. *Fr.*: VII enligt Skand:s Flora. *Hanbl.*: öppna eller slutna anth:r Dovre 13 Juli 72. *Honbl.*: ung, endast ett ark. fullformadt, de öfriga antheridlika Dovre Juli 73; öppna eller slutna ark:r Dovre 14 Juli 70.

**H. flexuosum** Berggr. Ej sedd af förf.

**H. Bambergeri** Sch. *Bl.*: VIII?. Frukt okänd. *Honbl.*: dels gamla med förvisnade ark:r, dels en mycket ung blomma med ett par antheridlika arkegon-anlag Dovre Juli 73.

**H. hamulosum** Br. & Sch. *Bl.*: (V) VI, VII. *Fr.*: VI i slutet och VII. *Honbl.*: just mogna med slutna, ofärgade ark:r eller öppna med färgad hals Nordl. Juli 70, Dovre Juli 73, Ångml. 27 Juli 72 och Gudbrandsdalen 18 Aug. 68; öfvermogna ej gamla ark:r Dovre Juli 65, Nordl. 3 Sept. 70; öfvermogna med befruktade ark:r med ofärgade bukar Nordl. i början af Juli 1870.

Anm. Arten synes kunna blomma under större delen af sommaren. Ark:rnas antal i hvar blomma är normalt 6 eller 8. Såsom ett ytterligare skäl för sin förmodan, att denna art troligtvis nästan uteslutande har dvärghanplantor och ej är monoik, får förf. till de på sidan 9 anförda tillägga, att hanblrna synas vara mycket flygtiga, emedan inga sådana funnos på de talrika, fruktbarande exemplar, som förf. undersökt, hvaremot honblr vanligen talrikt förefunnos.

**H. fastigiatum** Brid. *Bl.*: IV i Nerike, VIII och IX i norra Skandinavien. *Fr.*: III i Ner., VII i slutet uti norra Skandinavien. *Hanbl.*: unga, slutna anth:r Nordl. 5 Aug. 70 och Ner. Sept. 69. *Honbl.*: dels fjolårsblr med ett felslaget, befruktadt ark., dels årsblr med fullformade, slutna ark:r Nordl. 5 Aug. 70; öfvermogna ark:r med fot och nedre bukhalfva ännu ofärgade Finland Ö. Botn Sept. 72.

**H. pallescens** (H.) P. B. *Bl.*: VIII (IX). *Fr.*: IX och X. *Hanbl.*: ung (han- eller hon-?) blomma med blott parafyser utvecklade Ångml. 10 Juli 74; tömda, bruna anth:r Ångml. Sept. och Okt. 73. *Honbl.*: fjolårsblomma med ett friskt befruktadt ark. och de öfriga med ännu tydligt friska fötter Ångml. 1 Juli 70; ett ark. öppet, de öfriga ännu slutna Ångml. 2 Sept. 74; öfvermogna med befruktade ark:r Ångml. Sept. och Okt. 73.

**Brachythecium herjedalicum** Lindb. Förf. lyckades ej finna blr hos denna art. Frukt obekant.

**B. plicatum** Br. & Sch. *Bl.*: V. *Fr.*: III. *Hanbl.*: öfvermogna med tömda, bruna anth:r Schweiz Juni 61 och Nordl. 14—15 Aug. 70.

*Honbl.*: vissnade ark:r Jemtl. 22 Juni 69; knappt öfvermogna ark:r, alla öppna och ett befruktadt med ofärgad buk Nordl. 12 Juli 69 på någon höjd öfver hafvet; vissnade, dock tydligen års-ark:r Nordl. 27 Juli 70.

Anm. 16 ark:r räknades i en blomma.

**Brachythecium glareosum** Br. & Sch. *Bl.*: V, VI. *Fr.*: III. *Hanbl.*: slutna, ej mogna anth:r Öl. Juli 73. *Honbl.*: fullformade, slutna ark:r VG. 5 Juni 73.

**B. albicans** Br. & Sch. *Bl.*: (IV), V, VI, (VII). *Fr.*: III. *Hanbl.*: ej mogna, slutna anth:r Ner. 15 April 73 och 11 Maj 73; ytterst unga (han- eller hon-?) blr Ångml. Okt. 73 och Södml. 20 Nov. 70. *Honbl.*: flera blr med fullformade, slutna ark:r Ner. 11 Maj 73 (utvecklade på abnorm tid!); just mogna med öppna eller slutna ark:r Ångml. 27 Juli 72 och Aug. 71.

Anm. Ark:rna normalt 16 i hvar blomma.

**B. Mildei** Sch. *Bl.*: VI. *Fr.*: III. Båda uppgifterna ex analogia från släktets öfriga arter.

**B. salebrosum** Sch. *Bl.*: (VI?), VII, (VIII). *Fr.*: III. *Hanbl.*: unga, slutna anth:r Upsala Maj 68 och Ångml. 1 Juni 70; just mogna, öppna eller slutna anth:r Ångml. 19 Aug. 73; öfvermogna, tömda anth:r Ångml. Okt. 73. *Honbl.*: gammal fjolårsblomma Upsala Maj 68; just mogna, öppna eller slutna ark:r Nordl. i början af Aug. 69, Ångml. 19 Aug. 73, Nordl. 22 Aug. 74 (formen *turgidum*); öfvermogna, bukarne dock stundom ännu ofärgade hos de obefruktade ark:rna likasom hos ett befruktadt Ångml. Okt. 73.

Anm. 8 ark:r räknades i en blomma.

**B. erythrorrhizon** Sch. *Bl.*: VI ex analogia mest. *Fr.*: III ex analogia. *Hanbl.*: ej mogna, slutna anth:r Ångml. Juni 71. *Honbl.*: dels ännu slutna ark:r, dels ett befruktadt ark. med hvit buk Ångml. 24 Juli 74.

Anm. De ofvannämnda iakttagelserna äro gjorda på exemplar samlade af Prof. Hj. Holmgren i Juni 1871 och med dem fullkomligt lika exemplar samlade af förf. 1874. Dessa exemplar äro dock osäkra; de äro dioika och torde därför blott vara former af *B. albicans*.

**B. collinum** Br. & Sch. *Bl.*: V, VI. *Fr.*: III. *Hanbl.*: ej mogna, slutna anth:r Dovre 6 Juli 70. *Honbl.*: just mogna, slutna eller öppna ark:r Dovre 6 Juli 70 och Finm. 26 Juli 67. Höjden öfver hafvet på dessa 2 lokaler obekant.

Anm. En del af de slutna anth:rna voro bruna och hade utseende af att vara felslagna och vissnade.

**B. velutinum** Br. & Sch. *Bl.*: VI (VII). *Fr.*: III, (IV). *Hanbl.*: mycket unga (han- eller hon-?) blr Upsala Maj 70 och Ångml. 4 Aug. 68; öfvermogna, vissnade anth:r Upsala Juli 71, Ångml. 4 Aug. 68 och ÖG. 19 Aug. 70; ej mogna, slutna anth:r Ångml. 4 Aug. 68. *Honbl.*: öfvermogna, vissnade ark:r Upsala Maj 70, Ångml. 4 Aug. 68 och ÖG. 19 Aug. 70; mogna blr med slutna eller öppna ark:r Upsala Juli 71 och Ångml. 18 Juli 74; blr dels med unga, befruktade ark:r, dels med öfvermogna med friska, ofärgade fötter Sk. Aug. 68.

Anm. Könsorganernas antal 4, 6, 8, 10 eller 14.

**Brachythecium trachypodium** Br. & Sch. *Bl.*: (VI?) VII. *Fr.*: III i analogi med släktets öfriga arter. *Hanbl.*: just mogna, öppna eller slutna anth:r Lappon. orient. Aug. 72. *Honbl.*: just mogna, öppna eller slutna ark:r Lappon. orient. Aug. 72.

**B. reflexum** Br. & Sch. *Bl.*: (V), VI. *Fr.*: III. *Hanbl.*: mycket unga (han- eller hon-?) blr Gefle Maj 69; öfvermogna med tomma, bruna anth:r Gefle Maj 69, Ångml. Juni 73 och 30 Juli 68; ej mogna, slutna anth:r Ångml. Juni 73 och 18 Juli 74, Nordl. 6 Aug. 70; just mogna med öppna, fulla eller tomma anth:r Nordl. 20 Juli 70. *Honbl.*: unga, slutna ark:r Ner. 6 April 73 (utvecklade på abnorm tid!); helt och hållet vissnade ark:r Ångml. Juni 73 och 30 Juli 68; mogna blr med öppna eller slutna ark:r Ångml. i slutet af Juni 73 och 18 Juli 74; öfvermogna blr, ark:rna med åtminstone fötterna friska, stundom äfven befruktade ark:r Nordl. 20 Juli och 6 Aug. 70, Ångml. 18 Juli 74 och 30 Juli 68.

Anm. Anth:rna på exemplar från Nordl. 20 Juli 70 hade stundom, då de voro tömda, ej hunnit blifva helt och hållet brunfärgade, utan blott delvis, så att de voro lappigt bruna. 12 ark:r räknades i en blomma.

**B. Starkei** Br. & Sch. *Bl.*: V, VI (VII). *Fr.*: III. *Hanbl.*: ej mogna, slutna anth:r Ångml. Maj och Juni 70. *Honbl.*: just mogna med öppna eller slutna ark:r Ångml. 3 Aug. 73; öfvermogna, befruktade ark:r med hvit, ofärgad buk, de öfriga mer eller mindre vissnade eller stundom t. o. m. slutna och ofärgade Ångml. Juni 73 och 3 Aug. 73.

Anm. 16 anth:r räknades i en blomma. I en honblomma funnos 2(!) befruktade ark:r, och på exemplaren från den 3 Aug. 73 voro i honblorna ark:rna ganska olikgamla, från ofärgade slutna till befruktade.

**B. glaciale** Br. & Sch. *Bl.*: VI, (VII). *Fr.*: III. *Hanbl.*: ej mogna, slutna anth:r Nordl. 2 Aug. 70. *Honbl.*: just mogna Nordl. 2 Aug. 70. Dessa exemplar togos högt uppe i lafbältet.

**B. rutabulum** Br. & Sch. *Bl.*: V (VI). *Fr.*: III. *Hanbl.*: ej mogna, slutna anth:r Ner. 6 April 73, Upsala Maj 69 och Södml. 15 Juni 68. *Honbl.*: vissnade fjolårsblr, stundom med felslagna befruktade ark:r Stockh. 11 Maj 68 och Södml. 15 Juni 68; fullformade slutna ark:r Södml. 15 Juni 68.

Anm. Angående årsblrnas läge se sid. 6!

**B. rivulare** Br. & Sch. *Bl.*: V i slutet och VI. *Fr.*: III. *Honbl.*: just mogna med öppna eller slutna ark:r eller ibland äfven något öfvermogna Sk. 1 Juli 71, ÖG. Juli 69, Nordl. 17 Juli 70, och 22 Aug. 70 samt Mdpd 21 Juli 74;  $\frac{1}{2}$  tum långa setor ÖG. omkring 1 Sept. 71.

Anm. 16 ark:r räknades i flera blommor.

**B. campestre** Br. & Sch. *Bl.*: VI i analogi med släktets öfriga arter. *Fr.*: III.

**B. populeum** Br. & Sch. *Bl.*: V i slutet, VI (VII). *Fr.*: III. *Hanbl.*: ej mogna, slutna anth:r Ångml. 1 Juni 70, 4 Juli 72, Juli 73 och 18 Juli 74; just mogna, öppna, ej tömda anth:r Nordl. 14 Aug. 70. *Honbl.*: blott ett par ark:r fullformade, men slutna Ångml. 18 Juli 74;

just mogna blr med öppna eller slutna ark:r Dal. 24 Juli 46, Nordl. 20 Juli 70 och 14 Aug. 70; öfvermogna och temligen vissnade ark:r Ångml. 4 Juli 72 och Juli 73; vissnade ark:r Ångml. 1 Juni 70.

Anm. 8 anth:r räknades i ett par blommor. De vissnade ark:rna från Ångml. 1 Juni 70 voro stundom ofärgade.

**Brachythecium plumosum** Br. & Sch. *Bl.*: (V i slutet) VI (VII, VIII). *Fr.*: III (och IV i början). *Hanbl.*: anth:r just mogna och öppna, ännu otömda Nordl. 4 Juli 70 och Ångml. 8 Juli 73; ej mogna, slutna anth:r Nordl. 17 Juli 69; flesta anth:r tömda och bruna, några ännu ej tömda Stockh. 27 Sept. 68. *Honbl.*: just mogna med öppna eller slutna ark:r Ångml. 5 Juli 72 och Stockh. 27 Sept. 68; linielånga setor uppstickande ur blrna Trondhjem 5 Aug. 68.

Anm. Stockholms-exemplaren af den 27 Sept. 68 synas hafva blifvit ovanligt mycket försenade.

**Camptothecium lutescens** Br. & Sch. *Bl.*: V i slutet och i början af VI. *Fr.*: III. *Honbl.*: ark:r snart mogna, fullformade och slutna Upsala Maj 69 och Gotl. Juni 65 (på senare stället ett ark. t. o. m. öppet); öfvermogna, vissnade ark:r, ett t. o. m. slutet med ofärgad hals, alla tydliga års-ark:r Sk. 16 Dec. 70.

Anm. 16 ark:r räknades i ett par blommor.

**C. nitens** Sch. *Bl.*: VIII och IX enligt blr och i analogi med andra i kärr växande pleurokarpiska mossor. *Fr.*: V i slutet. *Hanbl.*: ej mogna, slutna anth:r Lappon. orient. Aug. 72. *Honbl.*: gamla och vissnade ark:r Ner. 8 Jan. 73.

Anm. Blrna synas hos denna art, likasom hos de flesta andra i kärr växande pleurokarpiska mossorna, vara ganska flygtiga. Åtminstone har förf. haft mycket svårt att finna blommor på de talrika exemplar af denna mossa, som han haft att tillgå.

**Amblystegium riparium** Br. & Sch. *Bl.*: V i slutet, VI (VII). *Fr.*: V i slutet och VI i början. *Hanbl.*: ej mogna, slutna anth:r Uppl. Juni 70; anth:r dels slutna, dels öppna, ej tömda, dels öppna, tömda och bruna Gefle Juli 70. *Honbl.*: dels gamla, troligen fjolårs-blr, dels just mogna med öppna eller slutna ark:r Uppl. Aug. 72; något öfvermogna, ett ark. befruktadt med ofärgad buk, de öfriga med friska fötter Gefle Juli 70.

**A. trichopodium** (Schultz). *Bl.*: liktidigt med den föregående? *Fr.*: VI och VII mest enligt förf.

Anm. *A. Kochii* Br. & Sch. är, såsom varande enligt Prof. Lindberg blott en form af den föregående, troligen liktidig med densamma.

**A. filicinum** Lindb. *Bl.*: V i slutet—VII. *Fr.*: V (VI). *Hanbl.*: en mycket ung (han- eller hon-?) blomma VG. 9 Juni 73; öfvermogna, tomma och bruna anth:r Nordl. 7 Juni 69 och Gotl. Juli 69; just mogna blr med öppna, ej tömda eller med slutna anth:r Ångml. 14 Juli 68, Uppl. 20 Juli 68 och Lappon. orient. Aug. 72. *Honbl.*: något öfvermogna ark:r, dock åtminstone fötterna friska Nordl. 7 Juli 69 (blomning på abnorm tid?), Nordl. 6 Aug. 69 och 2 Sept. 70; just mogna med

slutna, ofärgade ark:r eller öppna med färgad hals Mdpd 21 Juli 74 och Lappon. orient. Aug. 72.

Anm. Ark:s antal 6 i 2 blr från Mdpd.

**Amblystegium irriguum** Sch. *Bl.*: VIII och IX mest i anal. med sump-Hypna. *Fr.*: V mest enligt förf. *Hanbl.*: just mogna ÖG. i Aug.

**A. fluviatile** Sch. *Bl.*: VIII och IX. *Fr.*: V enligt förf. *Hanbl.*: unga, slutna anth:r ÖG. Aug.; öfvermogna, tömda anth:r Stockh. Sept. 70. *Honbl.*: just mogna, med öppna eller slutna ark:r Stockh. Sept. 70.

**A. radicale** Br. & Sch. *Bl.*: VI i analogi med följ. *Fr.*: IV & V mest enligt förf.

**A. serpens** Br. & Sch. *Bl.*: (V), VI(—IX). *Fr.*: (IV), V(—VIII). *Hanbl.*: anth:r ej mogna, slutna Wien 27 Maj 61 (A. Juratzkae), Ångml. 28 Juni 74, Boh. Juli 69, Norrtelje 5 Juli 67; mogna med öppna eller slutna anth:r Ångml. 2 Juni och 1 Sept. 74. *Honbl.*: gamla, fjolårets Sköfde 2 Juni 73; mogna med öppna eller slutna ark:r Ångml. 28 Juni och 1 Sept. 74; öfvermogna, ark:r med ännu ofärgade, friska bukar Mdpd 21 Juli 74.

Anm. A. Juratzkae Sch. och finnmarchicum (Lor.) blomma och frukt-sätta troligen, såsom varande enligt Prof. Lindberg blott former af denna art, liktidigt med densamma.

**A. enerve** Br. & Sch. *Bl.*: VII i analogi med följ. *Fr.*: VII enligt förf. Ej sedd af förf.

**A. confervoides** Br. & Sch. *Bl.*: VII. *Fr.*: VII i början. *Hanbl.*: just mogna, ett anth. t. o. m. tömdt Tyskland Röhngesbirge 11 Aug. 72; tomma anth:r Nordl. i björkregionen 27 Aug. 70. *Honbl.*: öfvermogna blr, ett ark. befruktadt med ännu ofärgad nedre del af buken, ett par obefruktade t. o. m. ännu med friska bukar Nordl. 27 Aug. 70.

Anm. Könsorganernas antal normalt 4.

**A. subtile** Br. & Sch. *Bl.*: VI, VII. *Fr.*: VII. *Hanbl.*: gamla, endast fjolårsblr Ångml. 29 Juni 74; ej mogna, slutna anth:r VG. 20 Maj 72; mogna, slutna eller öppna anth:r Sk. 20 Juli 72. *Honbl.*: flera blr med starkt utveckladt perichetium och befruktade, gröna ark:r VG. 20 Maj 72; ibland halfvuxna fruktskaft Ångml. 29 Juni 74; just mogna eller något öfvermogna blr med slutna, öppna eller unga, ark:r befruktade Sk. 20 Juli 72.

Anm. Könsorganernas antal 4 eller 6.

**A. Sprucei** Br. & Sch. *Bl.*: VII i analogi med de 2 föregående. *Fr.*: VII.

**Plagiothecium undulatum** Br. & Sch. *Bl.*: VIII och IX. *Fr.*: IX, X. *Hanbl.*: 2 mycket unga (han- eller hon-?) blr Nordl. 2 Juli 70; just mogna med slutna eller öppna, fulla eller tömda anth:r Trondhjems st. 12 Sept 70. *Honbl.*: fjolårsblomma med ett felslaget, befruktadt ark. Trondhj:s st. 12 Sept 70.

Anm. 32 anth:r räknades i en blomma.

**Pl. silvaticum** Br. & Sch. *Bl.*: VIII och IX. *Fr.*: VIII—X.

Anm. Observationerna på denna art äro antecknade vid den nästa, emedan förf. ej kan finna någon skilnad på dessa 2 arter och de dessutom med afseende på tiderna för blomning och fruktmognad förhålla sig lika.

**Plagiothecium denticulatum** Br. & Sch. *Bl.*: VIII och IX. *Fr.*: VIII—X. *Hanbl.*: mycket unga Jemtl. 23 Juni 70. *Honbl.*: gamla, fjolårets blr Jemtl. 23 Juni 70; just mogna, med öppna eller slutna ark:r Ångml. Aug. 72 och Nordl. 3 Sept. 70; öfvermogna, befruktade, linielånga ark:r Ångml. Sept. 72.

**Pl. laetum** Br. & Sch. *Bl.*: VII och VIII. *Fr.*: VII i Nordlanden. *Hanbl.*: snart mogen, ett anth. öppet Nordl. 27 Aug. 70. *Honbl.*: öfvermogna, ett befruktadt ark. med ofärgade buk Nordl. 10 Aug. 69; just mogna, alla ark:r öppna Nordl. 27 Aug. 70.

**Pl. piliferum** Br. & Sch. *Bl.*: VI (och VII) i Nordl., VII—IX i Sverige. *Fr.*: VI och VII i Nordl., (VI—) VIII och IX i Sverige. *Honbl.*: ej fullt mogna, slutna anth:r Nordl. 17 Juli 69 och Ångml. 3 Aug. 73; just mogna blr, anth:r ofärgade och slutna eller öppna, färgade eller ofärgade Nordl. i medlet af Aug. 70; tömda, bruna anth:r Ångml. Okt. 73; mycket ung (han- eller hon-?) blomma med blott parafyser utvecklade Ångml. Sept. 73. *Honbl.*: mogna med slutna eller öppna ark:r Nordl. 17 Juli 69 och medlet af Aug. 70, Ångml. Sept. 73; helt och hållet vissnade ark:r Ångml. 3 Aug. 73 och Okt. 73 samt Nordl. Aug. 70.

Anm. Könsorganernas antal 6, (7) eller 8. Samkönade blr funnos på ett par exemplar; sådana hafva förut inom släktet blifvit funna hos *Pl. nitidulum* enligt Bryol. Eur.

**Pl. Mühlenbeckii** Br. & Sch. *Bl.*: VI i Nordl., VIII—X i Ångml. *Fr.*: V i slutet och VI i Nordl., (VIII)—X i Ångml. *Hanbl.*: slutna, ej mogna anth:r Nordl. 3 Juli 70, Ångml. 8 Juli 73 (mycket unga) och 17 Sept. 74; anth:r öfvermogna, tomma Nordl. 8 Juli 70 och 31 Aug. 70; just mogna, slutna eller öppna anth:r N. Romsdalen Juli 72. *Honbl.*: just mogna, öppna eller slutna ark:r Nordl. 8 Juli 70 och Ångml. 17 Sept. 74; fullformade, slutna ark:r N. Romsdalen Juli 72; öfvermogna med befruktade, hvit-gröna ark:r Nordl. 31 Aug. 70.

**Pl. silesiacum** Br. & Sch. *Bl.*: VII mest i början. *Fr.*: VI i midten och slutet, (VII i början). *Hanbl.*: ej mogna, slutna anth:r VG. 8 Juni 73 och Ångml. Aug. 71; mogna, öppna eller slutna anth:r ÖG. Juli 69 och 10 Aug. 70. *Honbl.*: mogna med öppna eller slutna ark:r Ångml. Aug. 71; öfvermogna med unga befruktade ark:r ÖG. 10 Aug. 70.

**Pl. turfaceum** Lindb. *Bl.*: VII i analogi med föregående. *Fr.*: (VI?), VII.

**Pl. nitidulum** Br. & Sch. *Bl.*: VII—VIII. *Fr.*: (V i slutet) och VI i Nordl., (VIII och IX), X i Ångml. *Hanbl.*: ej mogna, slutna anth:r Nordl. 4 Juli 70 och Ångml. Okt. 73. *Honbl.*: gamla Ångml. 1 Juni 70; temligen olikgamla, från slutna, ofärgade till helt och hållet vissnade ark:r Nordl. 14 Aug. 70; öfvermogna, ett ark. befruktadt och grönt Ångml. Okt. 73.

**Pl. elegans** Br. & Sch. Blr ej funna af förf. Frukt ej funnen i Skandinavien.

**Rhynchostegium depressum** Br. & Sch. *Bl.*: V i analogi med *Rh. tenellum* Br. & Sch. *Fr.*: III mest i analogi med andra för hösten af förf. angifna arter.

**Rhynchostegium rusciforme** Br. & Sch. *Bl.*: V i slutet. *Fr.*: (I och II?), III. *Hanbl.*: ej mogna, slutna anth:r Gotl. Juni 65. *Honbl.*: mogna, öppna eller slutna ark:r Skottland Juni 73.

Anm. Parafyser i honblrna ovanligt långa, längre än ark:rna.

**Rh. murale** Br. & Sch. *Bl.*: V i början. *Fr.*: III. *Hanbl.*: mogna, med slutna eller öppna anth:r Sk. 26 Maj 72. *Honbl.*: alla ark:r fullformade, snart mogna med tydlig kanal Sk. 26 Maj 72.

**Rh. tenellum** Br. & Sch. *Bl.*: V. *Fr.*: V. *Hanbl.*: ej mogna, slutna anth:r Gotl. Juni 65. *Honbl.*: mogna med slutna eller öppna ark:r Gotl. Juni 65; öfvermogna, temligen vissnade ark:r Öl. 26 Juni 67.

**Eurhynchium Teesdalii** Lindb. *Bl.*: V i analogi med föreg. *Fr.*: V?

**E. praelongum** Br. & Sch. *Bl.*: VII i början, mest i analogi med följande. *Fr.*: (II) III. *Honbl.*: fruktskaft nästan fullt utvecklade Ner. Sept. 72.

**E. Schleicheri** Lor. *Bl.*: VII i början. *Fr.*: III. *Honbl.*: fjolårs, vissnad bl. VG. 6 Juni 73; fullformade, slutna ark:r ÖG. 27 Juli 73.

Anm. 16 ark:r räknades i en blomma.

**E. Stokesii** Br. & Sch. *Bl.*: VII i början. *Fr.*: III. Dock är frukt ej ännu funnen i Sverige. *Honbl.*: dels fjolårs, vissnade blr, dels årets med oftast ännu slutna, fullformade ark:r Södm. Juli 70.

**E. piliferum** Br. & Sch. *Bl.*: VII. *Fr.*: III. *Hanbl.*: ej mogna, slutna anth:r Ångml. 17 Juli 74. *Honbl.*: ung, dock med åtminstone ett ark. fullformadt Ångml. Juni 69 (utvecklad på abnorm tid!); mycket vackra, mogna blr med slutna eller öppna ark:r ÖG. 27 Juli 73; öfvermogna blr, endast fötterna friska Gefle Aug. 68.

Anm. 16 ark:r räknades i flera blr.

**E. Vaucheri** Br. & Sch. *Bl.*: VII. *Fr.*: III. *Honbl.*: öfvermogna, dock stundom ett och annat ark. slutet och ofärgadt ÖG. Aug. 71.

**E. crassinerve** Sch. *Bl.*: VI, VII. *Fr.*: III. *Hanbl.*: ej mogna, slutna anth:r Göteborg 4 Juli 68; just mogna, en del anth:r öppna Trondhjem 27 Juni 70.

**E. velutinoides** Br. & Sch. *Bl.*: (VI), VII i analogi med de flesta andra Eurhynchia. *Fr.*: III ex analogia och enligt förff.

**E. striatum** Br. & Sch. *Bl.*: V, (VI). *Fr.*: III. *Hanbl.*: nyss tömda anth:r ÖG. Juli 69. *Honbl.*: årsblr snart mogna med åtminstone några öppna ark:r VG. 8 Juni 73; årsblr med unga, ej fullformade ark:r Trondhj. st. 24 Juni 69; öfvermogna med ett ungt befruktadt ark., de öfriga frisk fot ÖG. Juli 69.

Anm. Hanblomma var caulogen, ej nanandrisk. Ark:rnas antal är normalt 16.

**E. striatulum** Br. & Sch. *Bl.*: (IV i slutet) och V. *Fr.*: III enl. förff. *Honbl.*: i en blomma ark:rna litet öfvermogna med oftast ännu ofärgade, friska bukar, dessutom unga blr med blott parafyser utvecklade Gotl. Juni 65.

Anm. 16 ark:r räknades i en blomma.

**E. strigosum** Br. & Sch. *Bl.*: III i slutet, (IV). *Fr.*: III i slutet. *Hanbl.*: ej mogna, slutna anth:r Stockh. Juli 70 (utvecklad på abnorm tid!). *Honbl.*: snart eller just mogna med slutna eller öppna ark:r Sundsvall 12 Maj 74, Ångml. 1 Juni 70 och Stockh. 21 Maj 64; öfver-

mogna med unga, befruktade ark:r med ännu ofärgad buk Ångml. 6 Juni 74 och Östersund 23 Juni 70.

Anm. Hanblomman var caulogen, ej nanandrisk. Ark:rnas antal var i en blomma 12. I de många helt förvissnade honbl, som förf. sett, voro de vissnade ark:rna ofta slutna.

**Eurhynchium diversifolium** Br. & Sch. *Bl.*: III i slutet, (IV). *Fr.*: III i slutet. *Honbl.*: något öfvermogna, dock ett par ark:r ännu friska och slutna Dovre 26 Juni 70.

**Thamnium alopecurum** Br. & Sch. *Bl.*: V. *Fr.*: III. Frukt dock ej funnen i Sv. och N. *Hanbl.*: anth:r stora, snart mogna Danmark Maj 53. *Honbl.*: snart mogna med några ark:r öppna VG. 6 Juni 73.

**Homalothecium sericeum** Br. & Sch. *Bl.*: IV—(VI). *Fr.*: III. *Hanbl.*: just mogna, anth:r slutna, ofärgade eller nära tömda, färgade Ångml. 8 Juni 69; öfvermogna med tömda anth:r VG. 5 Juni 73. *Honbl.*: något öfvermogna blr, stundom äfven med befruktade, gröna ark:r VG. 5 Juni 73, Boh. Juli 69 och ÖG. Juli 64; just mogna blr med alla eller några ark:r öppna och friska Ångml. 29 Juni 74, Smål. Juli 69; troligen öfvermogen, dock några ark:r slutna Nordl. 2 Sept. 70.

Anm. Ark:rnas antal 12 eller 16. Hos arten förekomma ofta slutna, vissnade ark:r.

**Isothecium myurum** Brid. *Bl.*: III, (IV). *Fr.*: III. *Hanbl.*: gamla, dock ej alltid fullt tömda anth:r Ner. 8 Jan. 73; just mogna med slutna eller öppna, fulla eller tömda anth:r Uppl. Maj 68 och 70. *Honbl.*: mogna med slutna eller öppna ark:r Uppl. 12 April 74 samt Maj 68 och 70, Gestr. Juni 60 samt Nordl. 3 Juli 70; öfvermogna ark:r med friska fötter Ångml. 2 och 15 Juni 74; ett befruktadt med ögat synligt ark. ÖG. 4 Aug. 70; gamla Ångml. Sept. 73 och Trondhjs st. Sept. 70.

Anm. Ark:rnas antal är ganska vexlande; oftast uppgår det till 14 eller 16, ibland kunna de deremot vara ytterst sparsamma eller t. o. m. ensamma i hvar blomma. Vissnade ark:r ofta slutna.

Honparafyser i mogna och öfvermogna blr gulaktiga.

**I. myosuroides** Brid. *Bl.*: III, (IV). *Fr.*: III (—VI). *Hanbl.*: gamla Ner. Juni 68. *Honbl.*: ej mycket öfvermogna, nedre bukhalfvan på alla frisk och ofärgad Ångml. 4 Juli 72; öfvermogna, temligen vissnade ark:r, vanligen endast fötterna friska VG. 5 Juni 73 och Ner. Juni 68; gamla, vissnade Stockh. 22 Maj 64 och Trondhjs st. Sept. 70.

**Orthothecium rufescens** Br. & Sch. *Bl.*: VII i slutet eller på gränsen mellan VII och VIII. *Fr.*: VIII och IX. *Hanbl.*: mycket unga Schweitz Juni 61 och Dovre Juli 73. *Honbl.*: dels vissnade fjolårsblr, dels friska årets med åtminstone några ark:r öppna Nordl. 8 Aug. 70.

Anm. Honparafyser gula. Honparafyser likaså i öfvermogna blr. 10 ark:r räknades i en blomma.

**O. chryseum** Br. & Sch. *Bl.*: VII i slutet eller på gränsen mellan VII och VIII. *Honbl.*: dels gamla, fjolårets, dels årets med fullformade, oftast slutna, ibland äfven öppna ark:r Nordl. 2 och 20 Aug. 70. På senare stället togs den i björkregionen.

Anm. 4 ark:r räknades i ett par blr. Först efter blommans mognad blifva honparafyserna gula.



**Orthothecium lapponicum** (Sch.) *Bl.*: liktidig med föregåendes? Ej sedd af förf. Frukt ej känd.

**O. strictum** Lor. *Bl.*: på gränsen mellan VII och VIII i analogi med släktets öfriga arter. Frukt obekant. *Honbl.*: gamla Lul. Lapm. 27 Juli 67.

**O. intricatum** Br. & Sch. *Bl.*: på gränsen mellan VII och VIII. *Fr.*: VIII och IX enligt förf., V enligt ex. från Trondhjem. *Honbl.*: gamla Nordl. 6 Aug. 70; ark:r fullformade, slutna Nordl. 22 Aug. 70.

**Pylaisia polyantha** Sch. *Bl.*: (III), IV, (V). *Fr.*: I—III. *Hanbl.*: ej mogna, slutna anth:r Uppl. Juli 71 (blr utvecklade på abnorm tid!); just mogna med åtminstone några öppna anth:r Ångml. 6 Juni 69 och Uppl. Dec. 73. *Honbl.*: ännu unga, sällan med fullformade, öppna ark:r Ångml. 6 Juni 69 och 15 Juni 74; öfvermogna, ett ark. befruktadt med hvit buk Ångml. 7 Juni 74; gamla Uppl. Dec. 73.

**Thedenia suecica** Br. & Sch. Blr ej sedda af förf. *Fr.*: V eller VI enligt förf.

**Cylindrothecium concinnum** Sch. *Bl.*: V, (VI). *Fr.*: III i analogi med andra för hösten af förf. angifna löfmossor. Frukt dock ej funnen i Skand. *Hanbl.*: unga med ovanligt små anth:r Dovre 23 Juli 72; *honblr* snart mogna, fullformade ark:r Nordl. 5 Juli 70; mogna med slutna eller öppna ark:r Dovre Juli 65; föga öfvermogna ark:r Dovre 23 Juli 72.

Anm. 7 ark:r räknades i en blomma.

**Platygyrium repens** Br. & Sch. *Bl.*: V, (VI). *Fr.*: III. *Hanbl.*: mycket unga (han- eller hon-?) blr Stockh. 2 Juni 64. *Honbl.*: gamla Stockh. 2 Juni 64; 2 olikgamla blr, den nedre vissnad, men dock årets, ty den hade friskt perigyn, den öfre yngre med fullformade, slutna ark:r Ner. 30 Juni 70.

**Leucodon sciuroides** Schwægr. *Bl.*: VI. *Fr.*: III. *Honbl.*: mycket unga, ett par halfvuxna ark:r syntes dock redan Heidelberg 12 Juni 50; just mogen, endast ett par ark:r ännu slutna N. Molde 8 Juli 72; fullånga fruktskaft Bergens st. 25 Aug. 67.

Anm. 16 ark:r räknades i en blomma. Honparafyser gula; enligt Bryol. Europ. skulle parafyser saknas i honblrna.

**Climacium dendroides** WM. *Bl.*: V och i början af VI. *Fr.*: III. *Hanbl.*: ej mogna, slutna anth:r Gefle Maj 70 och Uppl. 24 Maj 70; gamla med tomma anth:r Jemtl. 22 Juni 70; mogna med svärmande antherozoider Ångml. 10 Juli 74. *Honbl.*: gamla Christiania April 68, Uppl. 24 Maj 70, Jemtl. 22 Juni 70 och Ångml. 2 Sept. 74.

Anm. Anth:rna ovanligt talrika, men räknades dock ej i någon blomma. Han- och honparafyser vid blrnas mognad gula.

**Lescuraea saxicola** Milde. *Bl.*: VII—IX. *Fr.*: III eller IV enligt förf. *Hanbl.*: gamla Dovre 23 Juli 72; dels just mogna, dels temligen unga anth:r Dovre Juli 72. *Honbl.*: gamla Jemtl. Åreskutan 22 Juni 69; just mogna blr med öppna ark:r Lappon. orient. Aug. 72; dels gamla blr, dels en ung ofvan de gamla med fullformade ark:r Nordl. 24 Aug. 69.

Anm. 11 ark:r räknades i en, 20 i en annan blomma.

**Antitrichia curtipendula** Brid. *Bl.*: (IV), V, (VI). *Fr.*: III. *Hanbl.*: ej mogna, slutna anth:r VG. 10 Juni 73 och Ångml. 15 Juli 68; tömda eller snart mogna anth:r Ångml. 19 Aug. 74 (dessa sista blr synas vara utvecklade på abnorm tid!). *Honbl.*: ung med urskiljbara ark:r Uppl. Maj 70; fullformade, slutna ark:r VG. 1 Juni 73; ett par ark:r redan öppna, de öfriga slutna VG. 10 Juni 73.

## 2 Ordn. Neckeraceae.

**Neckera pennata** H. *Bl.*: V i slutet. *Fr.*: III. *Hanbl.*: unga, knappt fullformade anth:r Gefle Juni 59; temligen gamla blr, flesta anth:r öppna och tomma, några dock slutna, men bruna Stockh. Juni 53; öfvermogna, tomma anth:r Ner. 14 Juli 62 och 15 Aug. 70. *Honbl.*: något öfvermogna, dock tydliga årets blr Gestr. Juni 69; ett befruktadt med hvit-grön buk, de öfriga friska fötter och bukar Ner. 14 Juli 62.

**N. oligocarpa** Br. & Sch. *Bl.*: (III), IV, V(—VII). *Fr.*: III. *Hanbl.*: ej mogna, slutna anth:r Lul. Lapm. Juni 64; flesta anth:r slutna, dock inblandade tomma och bruna Östersund 2 Juni 68; mogna, ej fullt tömda anth:r Jemtl. Juli 70; dels gamla blr, dels ofvan dessa unga blr med slutna anth:r Ångml. 19 Aug. 74. *Honbl.*: just mogna blr Östersund 2 Juni 68, Lul. Lapm. Juni 64, Dovre Juli 65 och Ångml. 19 Aug. 74; öfvermogna blr, ark:r med temligen friska fötter Jemtl. Juli 70, Helsl. Juli 71 och Luleå 27 Juni 67; gamla blr N. Gudbrandsdalen Aug. 68; unga gröna frukter Ångml. 19 Aug. 74.

Anm. Mycket svår, likt andra Neckeræe, att bestämma blomnings-tiden för, emedan könsorganerna så hastigt antaga ett vissnadt utseende vid öfvermognad, och emedan blr synas kunna alstras hela sommaren igenom. Afvisnade ark:r äro hos slägtets arter ofta slutna.

**N. pumila** H. *Bl.*: IV. *Fr.*: III, dock frukt ej funnen i Sverige. *Hanbl.*: flera mycket unga (han- eller hon-?) blr Sk. 24 Juni 71. *Honbl.*: just mogna blr VG. Mösseberg 20 Maj 72; temligen gamla blr, dessutom fruktskaft af full längd Baden-Baden Aug. 73.

**N. crispa** H. *Bl.*: V. *Fr.*: III. *Hanbl.*: gamla Christiania 25 Maj 67; mogna med fulla eller tomma anth:r Verml. Juli 67 och ÖG. 20 Juli 45. *Honbl.*: gamla, dock ej alltid öppna ark:r Christiania 25 Maj 67, Gotl. 31 Juli 69 och Sk. 20 Aug. 71; blr synas vara årets och hafva ej fullkorligt vissnade ark:r Sm. Juni 68; befruktade ark:r ännu oftast med ofärgad buk Sk. Juli 60.

**N. complanata** Hüb. *Bl.*: V. *Fr.*: III. *Hanbl.*: gamla Ner. 21 Nov. 72. *Honbl.*: något öfvermogna blr, fötter och ibland äfven bukar ofärgade och friska Sk. 24 Juni 70; gamla ÖG. 20 Aug. 72.

**N. Besseri** Jur. *Bl.*: V i analogi med öfriga Neckeræe, IX enligt exemplar. *Fr.*: III ex analogia, dock frukt ej funnen i Skand. *Hanbl.*: en ung blomma ofvan gamla N. Gudbrandsdalen 19 Aug. 68. *Honbl.*: ofvan gamla blr en ung med slutna, fullformade ark:r Tyrolen Sept. 67.

**Homalia trichomanoides** Br. & Sch. *Bl.*: III och IV. *Fr.*: III (och början af IV). *Hanbl.*: de flesta blrna med slutna, ofärgade anth:r, ibland dock inblandade tomma och bruna anth:r Sk. 6 Maj 73 och VG. 1 och 6 Juni 73. *Honbl.*: gamla Ner. 11 April 72; öfvermogna blr med be-

fruktade, ofärgade eller gröna ark:r Sk. 6 Maj 73 och VG. 1—6 Juni 73; dels gamla blr, dels snart mogna med fullformade ark:r, dels derofvan unga med blott parafyser Ångml. 2 Juni 74; öfvermogna, dock tydligen årets blr Ångml. 5 Juli 73; ett par linier långa fruktskaft uppsticka Ner. 8 Juli 74.

Anm. 4 eller 8 könsorganer räknades i några blr. Hos denna, likasom hos *Neckerae*, synes blommorna ofta utvecklas i akropetal följd på samma årsskott, så att de högre sittande årsblrna äro yngre, än de längre.

### 3 Ordn. **Fabronaceae.**

**Habrodon Notarisii** Sch. *Bl.*: V eller VI ex analogia; inga blr funna hos arten af förf. *Fr.*: III enligt förff., dock ej funnen med frukt i Skandinavien.

**Myrinia pulvinata** Sch. *Bl.*: VIII. *Fr.*: VII enligt exemplar, III enligt förff. *Hanbl.*: ej mogna, slutna anth:r Verml. 22 Okt. 53. *Honbl.*: en blomma med ett befruktadt ark. med grön buk Verml. 22 Okt. 53.

### 4 Ordn. **Pterogoniaceae.**

**Pterogonium gracile** Sw. *Bl.*: V eller VI ex analogia. *Fr.*: III mest enligt förff., frukt dock ej funnen i Skand. *Hanbl.*: gamla Boh. Juli 64.

Anm. Hanparafyser gula.

**Pterigynandrum filiforme** H. *Bl.*: VII, (VIII). *Fr.*: VII i Sverige, VIII och IX i Nordl. *Hanbl.*: unga Ångml. 4 Juli 72; mogna med åtminstone några öppna anth:r Uppl. Juli 71. *Honbl.*: snart mogna, fullformade ark:r Uppl. Juli 71; mogna med öppna eller slutna ark:r Nordl. 14 Aug. 70; öfvermogna, ark:r med friska fötter ÖG. 20 Aug. 70.

### 5 Ordn. **Leskeaceae.**

**Thujidium tamariscinum** Br. & Sch. *Bl.*: VII. *Fr.*: (I—)III. *Honbl.*: dels gamla fjolårets, dels friska årets med öppna ark:r ÖG. 11 Aug. 73; snart mogna, ett ark. öppet, de öfriga slutna Bergens st. Juli? 73.

**T. delicatulum** Br. & Sch. *Bl.*: VI. *Fr.*: V i slutet och VI. *Honbl.*: blr med ark:r af ett tvifvelaktigt utseende, dock troligen gamla Ångml. 14 Juni 70, Juli 72, 27 Juni 74 och Aug. 68 samt ÖG. 4 Aug. 70; utom fjolårs blr unga med blott parafyser tydliga Ångml. Juni 72; unga blr, med outvecklade ark:r eller stundom t. o. m. fullformade slutna eller öppna ark:r Ångml. 17 Juli 74; mogna, öppna eller slutna ark:r Gefle Juli 70.

Anm. De gamla ark:rna blifva ofta affärgade och få ett förvillande utseende af att vara friska. 12, 16 och öfver 20 ark:r räknades.

**T. abietinum** Br. & Sch. *Bl.*: VII i början. *Fr.*: III eller IV mest enligt förff. *Hanbl.*: just mogna, öppna eller slutna anth:r Ångml. 27 Juli 72. *Honbl.*: dels gamla honblr, dels snart mogna med slutna ark:r Ångml. 27 Juli 72.

Anm. 16 ark:r räknades i en blomma.

**Thujidium Blandowii** Br. & Sch. *Bl.*: (VI), VII i slutet och VIII. *Fr.*: VI (VII). *Hanbl.*: ej än mogna, slutna anth:r Ångml. Aug. 71 och ÖG. 2 Aug. 73; några anth:r redan öppna Ångml. 17 Juli 74. *Honbl.*: just eller snart mogna med åtminstone några ark:r öppna ÖG. 2 Aug. 73, Ångml. Aug. 71 och Nordl. 14 Aug. 70.

**T. decipiens** De Not. Ej undersökt af förf.

**T. gracile** Br. & Sch. *Bl.*: ej undersökt. *Fr.*: VIII och IX.

**Heterocladium dimorphum** Br. & Sch. *Bl.*: på gränsen mellan VII och VIII. *Fr.*: III. *Hanbl.*: gamla Ångml. 8 Juli 73; unga Ångml. i början af Aug. 72. *Honbl.*: med fullformade, slutna ark:r Ångml. 3 Aug. 73 och 12 Aug. 74.

**H. heteropterum** Br. & Sch. *Bl.*: VII. *Fr.*: III i analogi med andra af förf. för hösten angifna mossor; frukt dock ej funnen i Skand. *Honbl.*: dels gamla, dels snart mogna, men blott ett ark. redan öppet N. Aalesund 11 Juli 68.

**H. Kurrii** Br. & Sch. *Bl.*: VII ex analogia. *Fr.*: V enligt Hn, III ex analogia. Ej sedd af förf.

**Pseudoleskea tectorum** Sch. Blr ej sedda af förf. Frukt ej känd.

**P. catenulata** Br. & Sch. *Bl.*: (IV)—IX. *Fr.*: VII enligt förf., dock frukt ej funnen i Skand. *Honbl.*: dels mogna, dels något öfvermogna VG. 9 Juni 73; just mogna med slutna eller öppna ark:r Nordl. 3 Juli och 2 Sept. 70; knappt öfvermogna ÖG. omkring 1 Sept. 71.

Anm. 8 ark:r normalt i hvar blomma.

**P. atrovirens** Br. & Sch. *Bl.*: V, (—VII). *Fr.*: III. *Hanbl.*: ej mogna med slutna anth:r Ångml. 16 Juni 74, Nordl. 27 Juli och 14 Aug. 70; mogna, en del anth:r öppna Nordl. 12 Juli 69; dels gamla blr, dels unga Ångml. 19 Aug. 73. *Honbl.*: just mogna Ångml. 29 Juni 74 och Nordl. 14 Aug. 70; blr dels just mogna, dels föga öfvermogna med befruktade ark:r med ofärgad buk Nordl. 12 Juli 69 på någon höjd öfver hafvet.

**Anomodon apiculatus** Br. & Sch. *Bl.*: VI i analogi med den följande. *Fr.*: III, dock ej funnen med frukt i Sverige. *Honbl.*: gamla VG. 1 Juni 73.

**A. viticulosus** Hook & Tayl. *Bl.*: VI i slutet. *Fr.*: (I, II ibland i södra Sverige), III. *Hanbl.*: unga, snart mogna VG. 6 Juni 73; gamla Danmark Dec. 52. *Honbl.*: gamla och vissnade VG. 6 Juni 73 och Mäpd 21 Juli 74; mycket unga, endast få ark:r fullformade, slutna, de öfriga rudimentära Öl. Juli 70 och Mäpd 21 Juli 74; just mogna Bergens st. Juli? 73.

**A. attenuatus** Hüb. *Bl.*: VI i slutet, mest ex analogia. *Fr.*: III. *Hanbl.*: ej mogna, slutna anth:r N. Levanger 24 Juni 69; öfvermogna, tomma anth:r Uppl. Juli 71. *Honbl.*: vissnade Ner. 11 Maj 73.

**A. longifolius** Hn. *Bl.*: VI i slutet. *Fr.*: III. *Hanbl.*: tomma anth:r Mäpd 21 Juli 74. *Honbl.*: mycket unga blr, blott parafyser synliga Gotl. Juni 65 och Ångml. 29 Juni 74; fjolårsblr med vissnade ark:r, ofta affärgade och slutna Ångml. 1 Juni 70, 8 Juni 69 och 29 Juni 74.

**Leskea polycarpa** Ehrh. *Bl.*: VIII. *Fr.*: VII. *Hanbl.*: snart mogna, slutna anth:r Ner. Sept. 72. *Honbl.*: dels just mogna blr, dels öfvermogna med befruktade ark:r med hvit buk Ner. Sept. 72.

**L. nervosa** Myr. *Bl.*: III i slutet—VI. *Fr.*: VII. *Hanbl.*: ej mogna, slutna anth:r Ångml. 8 Juni 69; just mogna blr med öppna eller slutna anth:r Ångml. Juli 73. *Honbl.*: mogna blr med öppna eller slutna ark:r Ångml. 8 Juni 69 och 8 Juli 72; ark:r ännu slutna Nordl. 17 Juli 70; vissnade ark:r, synas dock vara årets? VG. 2 Juni 73 och Ångml. 27 Juli 72.

**Myurella julacea** Br. & Sch. *Bl.*: VII. *Fr.*: VII. *Hanbl.*: ej mogna, slutna anth:r ÖG. 1 Juli 68; öfvermogna, tomma anth:r Boh. 2 Juli 69. *Honbl.*: snart eller just mogna ark:r Dovre Juli 73; endast gamla blr Nordl. 14 Aug. 70.

**M. apiculata** Br. & Sch. *Bl.*: VII. *Fr.*: VII. *Honbl.*: dels gamla från förra året, dels årets med fullformade och ibland t. o. m. öppna ark:r Dovre Juli 73.

Anm. Årsblrna sitta hos *Myurella* nedom färggränsen och afsticka hjert genom sina mörka, rödbruna hylleblad från de gula vegetativa bladen.

### 6 Ordn. Hookeriaceae.

**Hookeria lucens** Sm. *Bl.*: VI. *Fr.*: III. *Hanbl.*: just mogna med öppna eller slutna anth:r N. Aalesund 3 Juli 72. *Honbl.*: mogna med öppna eller slutna ark:r Aalesund 3 Juli 72.

Anm. Könsorganernas antal normalt 6. Denna art är den enda af våra pleurokarpiska mossor, som har klubblika hanparafyser, hvilket utseende de få derigenom, att den öfversta cellen är såväl längre som vidare, än de andra. Ark:erna äro dessutom hos arten ovanligt korta och tjocka. Årets han- och honblr sitta dessutom hos denna mossor, likasom hos *Thuidium Blandowii*, blandade om hvarandra; hos andra monoika pleurokarpiska mossor har förf. alltid funnit årets hanblr sitta ofvanför årets honblr.

### 7 Ordn. Fontinalaceae.

**Dichelyma falcatum** Myr. *Bl.*: VII, (VIII i början). *Fr.*: VII. *Hanbl.*: ej mogna, slutna anth:r Mdpd 22 Juli 74; just mogna Ångml. 19 Aug. 73. *Honbl.*: just mogna med öppna eller slutna ark:r Mdpd 22 Juli 74 och ÖG. 17 Aug. 70; öfvermogna, ett ark. befruktadt med ännu ofärgad buk Ångml. 19 Aug. 73.

Anm. Könsorganernas antal normalt 6 eller 8. Ark:erna äro äfven hos denna mossor, likasom äfven hos Fontinales, relativt kortare och tjockare, än hos de öfriga pleurokarpiska mossorna utom *Hookeria*.

**D. capillaceum** Br. & Sch. *Bl.*: VII i analogi med föreg. *Fr.*: VII enligt förf.

**Fontinalis antipyretica** L. *Bl.*: VI och början af VII. *Fr.*: (IV)—början VII. *Honbl.*: snart mogna, ibland med öppna ark:r Ångml. 5 Juli 72; något öfvermogna, dock temligen friska ark:r Smål. Aug. 66; gamla Södml. Aug. 69.

**Fontinalis gracilis** Lindb. *Bl.*: VI. *Fr.*: (IV)—början VII. *Honbl.*: mycket ung (han- eller hon-?) bl. ÖG. 7 Juni 72; öfvermogna blr, dock tydligen årets Lapon. orient. Juli 72.

**F. dalecarlica** Br. & Sch. *Bl.*: VI. *Fr.*: VI och VII. *Hanbl.*: gammal, fjolårets Ångml. 8 Juli 73. *Honbl.*: snart mogna, fullformade ark:r Ångml. 5 Juli 72.

**F. hypnoides** Hn. *Bl.*: VI. *Fr.*: VI och VII. *Honbl.*: öfvermogna, men ännu friska ark:r, ett befruktadt med gröngul buk Gefle Aug. 71.

## II. Musci acrocarpi.

### I. Musci stegocarpi.

#### 8 Ordn. Buxbaumiaceae.

**Buxbaumia indusiata** Brid. *Bl.*: VII i analogi med följande. *Fr.*: (IV), V.

**B. aphylla** L. *Bl.*: VII? *Fr.*: IV, (V). *Honbl.*: en frukt fullformad, eljest unga fruktskaft af alla storlekar uppstickande, somliga t. o. m. knappt nående ofvan perichetiet Ångml. 31 Aug. 74.

**Diphyscium foliosum** Mohr. *Bl.*: VI, (VII?). *Fr.*: VI, VII. *Honbl.*: unga, ej ännu fullformade ark:r N. Romsdalen 28 Juni 72; endast ett ark. fullformadt, de öfriga rudimentära Ner. 5 Juli 69.

Anm. Angående denna mossas egendomliga honparafyser se Schimper: »Recherches anatomiques et morphologiques sur les mousses», sidd. 37—38 och tab. VI, figg. 42—46.

#### 9 Ordn. Georgiaceae.

**Tetraphis pellucida** H. *Bl.*: IV. *Fr.*: (V i slutet), VI(—IX). *Hanbl.*: anth:r tömda, ej gamla VG. 8 Juni 73. *Honbl.*: unga, dock några ark:r fullformade, men slutna Ångml. Juni 68; ark:r af olika ålder, från mycket unga till ett befruktadt med hvit buk VG. 8 Juni 73; gamla ark:r, dock fötter ännu friska Ångml. 4 Juli 72; gamla Sk. 25 Juni 71 och ÖG. 10 Aug. 70.

**Tetrodontium Brownii** Schwægr. *Bl.*: inga blr undersökta af förf. *Fr.*: III—V?, dock har förf. ej kommit till någon säker åsigt från exemplar; andra förf:s uppgifter äro högst stridiga.

#### 10 Ordn. Polytrichaceae.

**Polytrichum commune** L. *Bl.*: V. *Fr.*: VII. *Hanbl.*: just mogna, öppna anth:r Ångml. Juni 68; tömda anth:r Uppl. omkring 1 Aug. 67. *Honbl.*: fullformade, slutna ark:r Ångml. Juni 68 och 21 Juni 74.

Anm. Hos *Polytricha* förekomma de längsta könsorganerna bland våra mossor. Anth:rna ses lätt med blotta ögat, likaså ark:erna, hos hvilka senare halsarne äro oproportionerligt långa. Egendomlig är äfven den stora olikheten i könsorganernas antal i han- och honbl:na, i de förra säkert öfver 50, i de senare normalt 4.

*Polytrichum juniperinum* W. *Bl.*: V i slutet och VI i början. *Fr.*: VI, (VII). *Hanbl.*: ej mogna, slutna anth:r Ångml. 16 Juni 74 (\* *strictum*); just mogna, de flesta anth:r tömda Ångml. 5 Juli 74; tomma anth:r Ångml. 19 Aug. 73. *Honbl.*: unga blr med blott parafyser Ångml. 16 Juni 74 (\* *strictum*); fullformade, ännu slutna ark:r Mdpd 2 Juli 68; öppna, öfvermogna ark:r Nordl. 31 Juli 70 (\* *strictum*).

*P. piliferum* Schreb. *Bl.*: (IV), V. *Fr.*: (V i slutet), VI. *Honbl.*: unga, åtminstone ett ark. fullformadt Ångml. 16 Juni 74; ett befruktadt, hårigt ark. Nordl. 4 Juli 70.

*P. formosum* H. *Bl.*: V i slutet och VI i början. *Fr.*: VII. *Hanbl.*: ej alla anth:r tömda Ångml. 30 Juli 73; tomma anth:r Ångml. Juli och 19 Aug. 73. *Honbl.*: ett befruktadt ark. redan ymnigt hårigt Ångml. 19 Aug. 73.

*P. gracile* Menz. *Bl.*: V i slutet och VI i början. *Fr.*: VI. *Hanbl.*: ej alla anth:r ännu tömda ÖG. 9 Juli 70; bruna, vissnade, dock slutna anth:r Uppl. Juli 71; tomma anth:r Ångml. Aug. 72. *Honbl.*: unga, ej ännu fullformade ark:r Sk. 25 Juni 71; öfvermogna, föga vissnade ark:r, ett befruktadt med ofärgad buk Ångml. 25 Juli 73.

*P. sexangulare* Flörke. *Bl.*: V och VI ex analogia. *Fr.*: VI och VII ex analogia och enligt förf.

*Pogonatum alpinum* Röhl. *Bl.*: V i slutet, VI, (VII). *Fr.*: VII. *Honbl.*: befruktadt, hårigt ark. Ångml. 30 Juli 73; öfvermogna, delvis bruna ark:r Nordl. 4 Aug. 70; just mogen, öppna eller slutna ark:r Ångml. 3 Aug. 73 (utvecklad på abnorm tid!)

*P. urnigerum* P B. *Bl.*: III i slutet. *Fr.*: (XI), XII—II. *Hanbl.*: just mogna, ej alla anth:r tömda Ångml. Maj 70. *Honbl.*: fullformade ark:r, ett öppet Ångml. Maj 70; öppna, friska ark:r Ångml. i början af Juni 69; öfvermogna med befruktade, håriga ark:r med ofärgad buk Ångml. 15 Juni 74; unga fruktskaft uppsticka Ångml. 17 Juli 74.

*P. capillare* Brid. *Bl.*: III i analogi med föreg. *Fr.*: (XII—)II.

*P. aloides* P B. *Bl.*: IV, (V). *Fr.*: II i slutet och III i början. *Hanbl.*: snart öfvermogen, dock ej alla anth:r fullt tömda Södm. 10 Juni 68. *Honbl.*: något öfvermogna, ett befruktadt, hårigt ark. Södm. 10 Juni 68; ark:r föga öfvermogna, ett befruktadt med ofärgad buk N. Aalesund 2 Juli 72; halfvuxna fruktskaft ÖG. 13 Juli 73.

*P. nanum* P B. *Bl.*: IV, (V). *Fr.*: II i slutet och III i början. *Hanbl.*: snart mogna, dock ej öppna anth:r VG. 5 Juni 73. *Honbl.*: ark:r med öppna kanaler VG. 5 Juni 73.

*Oligotrichum laevigatum* Br. & Sch. *Bl.*: V i analogi med följ. *Fr.*: IV.

*O. hereynicum* Lam. & Dc. *Bl.*: V. *Fr.*: IV. *Hanbl.*: snart mogen, ett par anth:r t. o. m. tömda Trondhjem 27 Juni 70. *Honbl.*: just mogen, ett par ark:r öppna Trondhjem 27 Juni 70.

*Catharinea undulata* WM. *Bl.*: V. *Fr.*: (XI)—II. *Hanbl.*: ej mogna, slutna anth:r Ångml. 8 Juni 69 och 12 Juni 74. *Honbl.*: åtminstone några ark:r fullformade, slutna Ångml. 12 Juni 74; fullformade, öppna ark:r Ångml. 7 Juli 74; 2 befruktade, temligen stora ark:r, de öfriga dock ännu temligen friska Hall. 26 Aug. 68 (rätt tid?); halfvuxna fruktskaft Ångml. 8 Aug. 74.

*C. tenella* Röhl. *Bl.*: IV i slutet och V i Trondhj:s st.; på gränsen mellan VI och VII i Ångml. *Hanbl.*: flesta anth:r tömda, de andra åtminstone öppna Trondhj:s st. 26 Juni 70 (omkring 1000 fot öfver hafvet); ej mogna, slutna anth:r Ångml. 16 Juni och 4 Juli 74; just mogna, öppna anth:r, dock inga tömda Ångml. Juli 72. *Honbl.*: just mogna, slutna eller öppna ark:r Trondhj:s st. 26 Juni 70; unga blr med blott parafyser Ångml. 4 Juli 74; alla eller några ark:r öppna Ångml. Juli 72 och 27 Juli 74.

Anm. Ark:rnas antal hos denna art, likasom hos alla *Polytrichaceae*, normalt 4.

### 11 Ordn. Bryaceae.

*Timmia austriaca* H. *Bl.*: gränsen mellan IV och V, (VI). *Fr.*: VII. *Hanbl.*: med slutna eller öppna, fulla anth:r Östersund 23 Juni 70; dels tömda, bruna anth:r, dels ofärgade, just öppna Ångml. 3 Aug. 73. *Honbl.*: föga öfvermogna, öppna ark:r Östersund 23 Juni 70; något mera öfvermogna ark:r, dock ännu friska Ångml. 30 Juli 73.

Anm. Hanparafyser, såsom Prof. Lindberg redan förut anmärkt, spadlika af flera, jemsidos stående cellrader mot spetsen.

*T. bavarica* Hessl. *Bl.*: IV i slutet och V. *Fr.*: VI. *Hanbl.*: ej mogna, slutna Dovre Juli 72; just mogna, slutna eller öppna anth:r Nordl. 9 Juli 69. *Honbl.*: just mogna, slutna eller öppna ark:r Dovre Juli 72; olikgamla ark:r, några t. o. m. antherid-lika, unga, de flesta dock öppna Nordl. 9 Juli 69.

*T. megapolitana* H.  $\beta$  *norvegica* Lindb. Blr ej funna aff förf. Frukt ej känd.

*Breutelia arcuata* Sch. *Bl.*: VI. *Fr.*: VIII och IX enligt Syn. musc. och Skand:s Flora. *Hanbl.*: just mogna med fulla eller tomma anth:r Bergens st. Juli 73.

*Philonotis fontana* Brid. *Bl.*: (VI), VII mest i början. *Fr.*: VI, (VII). *Hanbl.*: snart mogna, ett par anth:r redan öppna Sk. 14 Juni 71; ej mogna, slutna anth:r Mdpd 20 Juli 74. *Honbl.*: just mogna, slutna eller öppna ark:r Ångml. 3 Aug. 72; något öfvermogna, öppna ark:r Hall. 29 Aug. 68.

Anm. Honparafyser i öfvermogna blr gula.

*P. calcarea* Sch. *Bl.*: (VI i slutet), VII i början. *Fr.*: VI, (VII). *Hanbl.*: just mogna, anth:r öppna, ej tömda ÖG. Juli 69. *Honbl.*: just mogna, slutna eller öppna ark:r ÖG Juli 69.

*P. capillaris* Lindb. *Bl.*: och *Fr.*: ex analogia liktidiga med föreg:s. Frukt ej funnen i Sverige.

*Conostomum boreale* Sw. V i slutet. *Fr.*: VI, (VII). *Hanbl.*: ej mogna, slutna anth:r Ångml. 1 Juni 70 och 29 Juni 74; flesta anth:r



tömda Nordl. 23 Juli 70; tomma anth:r Ångml. Aug. 71. *Honbl.*: ark:r fullformade, ett t. o. m. öppet Ångml. 29 Juni 74; öfvermogna, ark:r blott fötter friska Nordl. 4 Aug. 70 och Ångml. i början af Aug. 71.

Anm. Unga anth:r, åtminstone straxt före mognaden, rödbruna ej ofärgade, såsom hos de flesta andra löfmossor. Honparafyser i mogna blr gula.

**Bartramia Halleri** H. *Bl.*: VI, (VII). *Fr.*: V. *Hanbl.*: snart mogna, blott ett anth. öppet ÖG Juli 69. *Honbl.*: gamla Jemtl. 23 Juni 70; snart mogna, blott ett ark. öppet ÖG. Juli 69; öfvermogna, ett ark. befruktadt med ofärgad buk Dovre Aug. 72.

**B. crispa** Sw. *Bl.*: VI, (VII). *Fr.*: (IV), V. *Hanbl.*: just mogna, ett anth. redan helt och hållet tömdt Nordl. Juli 69; tömda ÖG. 4 Aug. 70. *Honbl.*: fullformade, slutna ark:r Sk. 2 Juli 71; just mogna blr Nordl. Juli 69; öppna och friska ark:r ÖG. 4 Aug. 70.

**B. Normanni** (Holmgr.) *Bl.*: VI. *Fr.*: V. *Hanbl.*: tomma anth:r Finm. 28 Juli 68. *Honbl.*: något öfvermogna, dock ett ark. ännu slutet och friskt Finm. 28 Juli 68.

Anm. Arten är monoik; anth:r och ark:r sitta inom skilda hyllen.

Hanparafyser gula, honparafyser ofärgade.

**B. Oederi** Sw. *Bl.*: VI, (VII). *Fr.*: V. *Blr.*: snart mogna med fullformade, slutna könsorganer Jemtl. 23 Juni 70; snart mogna, anth:r slutna, ett par ark:r öppna Nordl. Juli 69; öfvermogna, anth:r tömda, ark:r med åtminstone fötterna friska och ett befruktadt med grön buk N. Gudbrandsdalen Juli 73.

**B. ityphylla** Brid. *Bl.*: VI. *Fr.*: (IV), V. *Blr.*: könsorganer ej ännu utvecklade, endast ett antherid-liket arkegon-anlag syntes N. Levanger 24 Juni 69; könsorganer vanligen fullformade, men alla slutna Ångml. 7 Juli 74.

Anm. Parafyser dels gula (han-?), dels ofärgade (hon-?).

**B. breviseta** Lindb. *Bl.*: VI ex analogia. *Fr.*: V.

**Gymnoeybe turgida** Lindb. *Bl.*: IV (och början af V). *Fr.*: (VI?), VII. *Hanbl.*: öfvermogna, nästan alla anth:r tömda Dovre 11 Juli 72. *Honbl.*: något öfvermogen, några ark:r med blott fötterna friska, andra helt och hållet friska, ett t. o. m. slutet Nordl. 3 Juli 70; just mogen, åtminstone några ark:r öppna Lappon. orient. 12 Juli 72.

**G. palustris** Fr. *Bl.*: IV i slutet, (V i början). *Fr.*: på gränsen mellan VI och VII. *Hanbl.*: öfvermogna, flesta anth:r tömda ÖG. 2 Juli 70. *Honbl.*: just mogna ark:r slutna eller öppna Uppl. 13 Juni 68, Ångml. Juni 68 och 6 Juni 74; öfvermogna, ark:r dock med åtminstone fötterna friska, de befruktade med ofärgad buk ÖG. 2 Juli 70.

**Aulacomnium androgynum** Schwægr. *Bl.*: IV(—VI). *Fr.*: VII i början. *Hanbl.*: gamla Gotl. Juni 65. *Honbl.*: med slutna eller öppna, friska ark:r VG. 6 Juni 73, Gotl. Juni 65 och Stockh. Juli 70 (rätt tid?); på Gotlands-ex. voro ark:rna i några andra blr ganska vissnade, så att endast fötterna voro friska.

Anm. 16 ark:r räknades i en blomma. Honparafyser gula.

**Paludella squarrosa** Ehrh. *Bl.*: på gränsen mellan VII och VIII. *Fr.*: VII. *Hanbl.*: just mogna, slutna eller öppna anth:r Ångml. i början af Aug. 71. *Honbl.*: just mogna, slutna eller öppna ark:r Ångml.

i början af Augusti 71; öfvermogna, ark:r med endast fötterna friska ÖG. omkring 1 Sept. 71.

Anm. Hanparafyser spadlika, de tre öfversta cellerna dubbla.

*Meesia tristicha* Br. & Sch. *Bl.*: VI. *Fr.*: VI och början af VII. *Honbl.*: snart mogna, slutna anth:r Ångml. 20 Juli 74. *Honbl.*: just mogna, slutna eller öppna ark:r Ångml. 20 Juli 74.

Anm. Anth:r gulbruna redan före mognaden; hanparafyser gula, klubblika eller jembreda. Ark:na få hos denna och de flesta följande Bryaceae ej en brun, utan en vacker purpur-violett färgning vid mognaden. Parafyslika celltrådar finnas hos arten, liksom hos de flesta Splachnaceae, uti honbl:na, och hafva dessa en del celler violetta, andra deremot ofärgade.

*M. longiseta* H. *Bl.*: VI. *Fr.*: VI, (VII). *Blr*: samkönade, könsorganer fullformade, slutna ÖG. Juli 70; snart mogna, några könsorganer redan öppna Ner. Juli 69; öfvermogen, tomma anth:r, ett befruktadt ark. med grön buk Ångml. 3 Aug. 70.

*M. uliginosa* H. *Bl.*: (V), VI normalt. *Fr.*: normalt VI och VII. *Blr*: honblr något öfvermogna, dock oftast hela bukarne ofärgade Gefle Juli 70; en honbl. med ett långt, grönt, befruktadt ark., en hanbl. med tomma anth:r Nordl. i början af Juli 70; honblr med nyss befruktade ark:r med ofärgad buk Nordl. 19 Juli 70; en samkönad bl., anth:r tomma, ark:r mycket olikgamla från unga, antheridlika till befruktade, gröna Nordl. 27 Juli 70.

*Amblyodon dealbatus* PB. *Bl.*: V i slutet och i början af VI. *Fr.*: VI. *Blr*: hanblr just mogna med fulla eller tomma anth:r Tromsö 17 Juli 68; honblr något öfvermogna, dock ark:r:na med friska bukar Dovre 23 Juli 72.

*Catoscopium nigratum* Brid. *Bl.*: VII. *Fr.*: VII. *Honbl.*: gamla ÖG. 22 Juli 70, Nordl. 29 Juli 70 och Dovre 4 Aug. 68; ej så gamla, ark:r med friska fötter Nordl. 4 Juli 70; ark:r med friska fötter, ett befruktadt och grönt Nordl. 19 Juli 69; just mogna, slutna eller öppna ark:r Nordl. 1 Aug. 70.

Anm. 4 ark:r räknades i ett par blr. Denna art synes använda 2 år på fruktutvecklingen; dock har förf. ej kommit till full klarhet i denna sak.

*Cinclidium stygium* Sw. *Bl.*: V i slutet. *Fr.*: VI, oftast mest mot slutet. *Blr*: öfvermogna, dock ej alla anth:r tömda, ark:r med friska bukar Ångml. 5 Juli 72; öfvermogna, anth:r tomma, ark:r oftast blott fötterna friska, ibland äfven befruktade Gefle Juli 71, Nordl. 24 Juli och 10 Aug. 70.

*C. subrotundum* Lindb. *Bl.*: V i slutet. *Fr.*: VI, mest mot slutet. *Blr*: öfvermogna, dock ett anth. ännu slutet, ark:r stundom befruktade med ofärgad buk Mdpd 20 Juli 74.

*C. arcticum* Br. & Sch. *Bl* och *Fr.*: ex analogia liktidiga med de 2 föregående.

*Mnium subglobosum* Br. & Sch. *Bl.*: V liktidigt med den följandes ex analogia. *Fr.*: III i slutet och IV i början.

**Mnium punctatum** L. *Bl.*: V i början. *Fr.*: III i slutet och IV i början. *Hanbl.*: just mogna, fulla eller tomma anth:r Nordl. 5 Juli 69. *Honbl.*: just mogna, slutna eller öppna ark:r Ångml. 14 Juni 70 och Bodö 5 Juli 69.

**M. hymenophylloides** Hüb. *Bl.*: VI, (VII). Frukt ej känd. *Honbl.*: gammal fjolårsblomma Nordl. 19 Juli 70; öfvermogen, ett arkegon dock ännu friskt och slutet, men med brunfärgad hals Nordl. 6 Aug. 70.

Anm. Honparafyser trådlika, gula.

**M. hymenophyllum** Br. & Sch. *Bl.*: VI, mest ex analogia. *Fr.*: ej känd. *Hanbl.*: just mogna, fulla eller tömda anth:r Nordl. 6 Aug. 70 (omkring 2000 fot öfver hafvet.)

**M. Blyttii** Br. & Sch. *Bl.*: V eller VI ex analogia. *Fr.*: (IV), V.

**M. rostratum** Schrad. *Bl.*: V ex analogia. *Fr.*: IV i slutet och V i början.

**M. cuspidatum** H. *Bl.*: V och VI. *Fr.*: IV och V. *Blr*: unga, blott anth:r ännu utvecklade och synliga Upsala Maj 70, Södm. 8 Juni 69, Ångml. 8 Juni 69 och 29 Juni 74 samt ÖG. 13 Juni 70; snart mogna med ännu slutna anth:r och fullformade, stundom redan öppna ark:r VG. 8 Juni 73; ännu slutna anth:r och ark:r MdPd 21 Juli 74 (senår!).

**M. medium** Br. & Sch. *Bl.*: V. *Fr.*: IV i slutet. *Blr*: snart mogna med fullformade, slutna könsorganer Ångml. 14 Juni 70 och 15 Juni 74.

**M. affine** Bland. *Bl.*: V. *Fr.*: IV i slutet. *Hanbl.*: ej mogna, anth:r slutna VG. 6 Juni 73; snart mogna, några anth:r öppna, men inga tömda Östersund 23 Juni 70; tomma anth:r ÖG. 26 Aug. 70. *Honbl.*: fullformade, slutna ark:r VG. 6 Juni 73 och Upsala i slutet af Juni 71; vissnade ark:r med friska fötter ÖG. 26 Aug. 70.

**M. undulatum** H. *Bl.*: V ex analogia. *Fr.*: IV i slutet.

**M. hornum** L. *Bl.*: V. *Fr.*: på gränsen mellan IV och V. *Hanbl.*: snart mogna, slutna anth:r VG. 5 Juni 73; tomma anth:r Ångml. 30 Juli 73. *Honbl.*: dels slutna, dels öppna, friska ark:r VG. 5 Juni 73; öfvermogna, ark:r med blott fötterna friska Ångml. Juli 73.

**M. spinosum** Schwægr. *Bl.*: V. *Fr.*: IV och V ex analogia. *Honbl.*: unga med fullformade, slutna ark:r Östersund 23 Juni 70.

**M. serratum** Brid. *Bl.*: V i slutet. *Fr.*: V. *Blr*: just mogna, åtminstone några anth:r och ark:r öppna Öl. 20 Juni 67.

**M. riparium** Mitt. *Bl.* och *Fr.*: V ex analogia. Ej sedd af förf.

**M. orthorrhynchum** Br. & Sch. *Bl.*: V. *Fr.*: V, mest ex analogia. *Hanbl.*: ej mogna, slutna anth:r Nordl. 11 Juli 70 i videbältet.

**M. inclinatum** Lindb. *Bl.* och *Fr.*: V ex analogia.

**M. stellare** H. *Bl.*: V i slutet och VI. *Fr.*: V. *Honbl.*: ark:r fullformade, slutna Gefle Juli 71; just mogna, öppna ark:r Gefle Juni 70.

**M. cinclidioides** Hüb. *Bl.*: V i slutet. *Fr.*: (IV i slutet), V. *Hanbl.*: ej mogna, slutna anth:r Ångml. Juni 72; öppna, men ännu ej tömda anth:r Ångml. 5 Juli 72. *Honbl.*: fullformade, slutna ark:r Ångml. Juni 72; slutna eller öppna ark:r Ångml. 5 Juli 72.

**Zieria julacea** Sch. *Bl.*: V. *Fr.*: (VIII), IX. *Honbl.*: mogna med öppna, stundom ännu ofärgade ark:r Nordl. 13 Juli 73; ark:r med friska bukar, något vissnade halsar Dovre Juli 73.

**Z. demissa** Sch. *Bl.*: V i analogi med föreg. *Fr.*: VIII och IX.

**Anomobryum julaceum** Sch. *Bl.*: VI. *Fr.*: X, frukt dock ej funnen i Skand. *Honbl.*: just mogna, slutna eller öppna ark:r N. Aalesund Juli 73.

**A. concinatum** Lindb. *Bl.*: VI i analogi med föreg. *Frukt* ej känd.

**Bryum roseum** Schreb. *Bl.*: IV. *Fr.*: (II), III. *Hanbl.*: gamla Ångml. Juli 72. *Honbl.*: något öfvermogna, dock ännu friska ark:r Ångml. 16 Juni 74 och i slutet af Juni 73.

**B. pseudotriquetrum** Schwægr. *Bl.*: VI, VII. *Fr.*: VI i slutet och VII i början. *Hanbl.*: ej mogna, slutna anth:r Nordl. 12 Juli 69; just mogna, flesta anth:r tömda Ångml. Aug. 72; tömda anth:r Ångml. 25 Juli 73. *Honbl.*: något öfvermogna med friska, öppna ark:r ÖG. Juli 68, Ångml. Aug. 72 och Nordl. 14 Aug. 70.

Anm. 16 ark:r räknades i en blomma. Könsorganer och parafyser blifva hos denna art, likasom hos de flesta andra Brya, vid öfvermognad vackert rosenröda.

**B. pallens** Sw. *Bl.*: V i slutet och VI. *Fr.*: (XI)—II. *Hanbl.*: anth:r snart mogna, slutna Ångml. 5 Juli 72. *Honbl.*: slutna eller öppna, friska ark:r ÖG. Juli 69; något öfvermogna ark:r Nordl. 10 Juli 74.

**B. Duvalii** Voit. *Bl.*: VI och början af VII. *Fr.*: VI. *Honbl.*: slutna eller öppna, friska ark:r Ångml. Juli 72.

Anm. 16 ark:r räknades i en blomma.

**B. subrotundum** Brid. *Bl.* och *Fr.*: ex analogia liktidiga med följandes.

**B. pallescens** Schleich. *Bl.*: (VI), VII. *Fr.*: VI, VII. *Hanbl.*: snart mogna, slutna anth:r Nordl. 11 Juli 70; just mogna, slutna eller öppna anth:r Ångml. i slutet af Juli 72. *Honbl.*: just mogna eller något öfvermogna ark:r Ångml. 3 Aug. 73; öfvermogna ark:r Nordl. 22 Aug. 70.

**B. bimum** Schreb. *Bl.*: VI. *Fr.*: VII i början. *Blr.*: samkönade, anth:r ej mogna och slutna, ark:r öppna med färgad eller ofärgad hals N. Gudbrandsdalen Juli 73; samkönade med tömda anth:r och öppna, friska ark:r Ångml. 25 Juli 73.

**B. cirrhatum** Hornsch. *Bl.*: V i slutet och VI. *Fr.*: VI, VII. *Blr.*: samkönade med nyss tömda anth:r och friska, öfvermogna ark:r Nordl. 19 Juli 70.

**B. intermedium** Brid. *Bl.*: V och VI. *Fr.*: VIII—X. *Blr.*: samkönade med nyss tömda anth:r och ett befruktadt ark. med grön buk Nordl. 17 Juli 70.

Anm. Använder på fruktutvecklingen 14 till 15 månader.

**B. microstegium** Br. & Sch. *Bl.*: VI ex analogia. *Fr.*: VI och VII enligt förf.

**B. turbinatum** H. *Bl.*: VI ex analogia. *Fr.*: (V), VI.

**Bryum caespiticium** L. *Bl.*: VI. *Fr.*: V i slutet och VI. *Honbl.*: unga, blott en del ark:r fullformade Ångml. Juni 72.

**B. Mildei** Jur. Svenska exemplar synas vara fullkomligt sterila.

**B. Mühlenbeckii** Br. & Sch. *Bl.*: VII. *Fr.*: VII. *Hanbl.*: ej ännu mogna, slutna anth:r Ångml. 3 Aug. 73. *Honbl.*: fullformade, slutna ark:r MdPd 22 Juli 74; flesta ark:r öfvermogna och något vissnade, några få dock ännu friska Uppl. 21 Aug. 67.

Anm. Hanparafyser hos denna art och den följande gula.

**B. alpinum** L. *Bl.*: (V, VI), VII i början. *Fr.*: VII i slutet. *Hanbl.*: gamla, tomma anth:r Blek. Juli 72. *Honbl.*: ung med åtminstone ett fullformadt ark. VG. 9 Juni 73 (abnorm tid!); fullformade, slutna ark:r Stockh. Juli 70; något öfvermogna, oftast helt friska ark:r Blek. Juli 72.

**B. atropurpureum** Br. & Sch. *Bl.*: V i analogi med *Webera pulchella* m. fl. *Fr.*: V.

**B. Klinggraeffii** Sch. *Bl.*: V likt föreg.? *Fr.*: V, mest enligt förff.

**B. erythrocarpum** Schwægr. *Bl.*: V i slutet och VI. *Fr.*: VII—IX. *Hanbl.*: ej mogna, anth:r slutna Ångml. 4 Juli 72. *Honbl.*: öfvermogna, dock ett ark. ännu friskt och ofärgadt Ångml. 4 Juli 72.

**B. capillare** L. *Bl.*: VII. *Fr.*: VII. *Honbl.*: öfvermogen, ark:r dels slutna, ofärgade, dels ett befruktadt med ofärgad buk Gefle Aug. 70; öfvermogen bl. med olikgamla ark:r, ett befruktadt med grön buk, ett befruktadt med ofärgad buk, de öfriga slutna eller öppna och litet vissnade Sk. 1 Aug. 72.

**B. cyclophyllum** Br. & Sch. *Bl.*: V eller VI ex analogia. *Fr.*: V och VI enligt förff.

**B. argenteum** L. *Bl.*: V eller VII i slutet? *Fr.*: II. *Hanbl.*: snart mogna anth:r VG. 2 Juni 72; just mogna, anth:r slutna eller öppna Ångml. 10 Aug. 74. *Hanbl.*: just mogna, ark:r slutna eller öppna Ångml. 10 Aug. 74.

Anm. Blomningen torde hos denna art infalla liktidigt med den följandes, eller under Solståndtiden. De unga frukterna hänvisa äfven derpå, i det man redan i Aug. träffar fullformade frukter. I Ångml. funnos likväl inga årets blommor på talrika exemplar, insamlade på olika dagar af Juli månad 1874. Möjligen behöfver därför arten 18—19 månader för fruktens utveckling och blommor normalt i Aug.?

**B. Funckii** Schwægr. *Bl.*: IV i slutet och V. *Fr.*: V i slutet. *Honbl.*: just mogna, ark:r slutna eller öppna Gefle Juni 73.

**B. pendulum** Sch. *Bl.*: V i slutet—början af VII. *Fr.*: VI, VII. *Bl.*: samkönade, anth:r ännu slutna, ark:r temligen gamla och öfvermogna Finm. 17 Juli 68.

Anm. Hos denna art och den följande förefinnes en tydlig proterogyni, så att arkegonierna äro mogna långt före antheridierna. Äfven hos andra mossor med samkönade blir förefinnes ofta en tendens till proterogyni, likasom äfven stundom hos de monoika arterna. Jfr sidd. 11—12 och sid. 17.

**Bryum inclinatum** Bland. *Bl.*: V—början af VII. *Fr.*: VI, VII. *Blr.*: samkönade blr, anth:r slutna och temligen unga, åtminstone några ark:r öppna Ångml. 24 Juni 72; anth:r unga och slutna, ark:r öppna och ett t. o. m. befruktadt Ångml. 8 Juli 73; flesta anth:r slutna, ett dock tömdt, de flesta ark:rna deremot öfvermogna Stockh. Juli 70; öppna eller slutna anth:r och ark:r Ångml. 30 Juli 73; anth:r tomma, ark:r öfvermogna och ett befruktadt Nordl. 10 Aug. 70.

**B. Warneum** Bland. *Bl.*: ej undersökt af förf. *Fr.*: V och IX—X.

**B. lacustre** Bland. *Bl.*: VI (och VII?). *Fr.*: V—VII. *Blr.*: en honblomma med fullformade, slutna ark:r Lul. Lapm. 27 Juli 67.

**B. calophyllum** R. Br. *Bl.*: exemplar af arten från Trondhjem och Finn., hvilka äro de enda Skandinaviska med angifven insamlingstid, som förf. sett, syntes helt och hållet sakna blr. *Fr.*: V och IX—X.

**B. Marratii** Wils. *Bl.*: VII? *Fr.*: VII enligt ex., IX enligt förf. *Hanbl.*: unga, slutna anth:r Stockh. Dalarö Juli 71. Exemplaren hörde dock knappast till denna art.

**B. mamillatum** Lindb. *Bl.*: VI. *Fr.*: VII. *Hanbl.*: anth:r temligen olikgamla från ofärgade, slutna till bruna och tomma Stockh. Juli 70 *Honbl.*: ett befruktadt ark. Stockh. Juli 70.

**B. oeneum** Blytt. *Bl.*: V i slutet och VI. *Fr.*: VII enligt förf. Enligt exemplar synes den dock fälla locken på vintern samtidigt med lockfällningen hos *B. pallens* m. fl. *Honbl.*: just mogen Dovre Juli 72.

**B. uliginosum** Br. & Sch. *Bl.*: V i slutet och VI i analogi med *B. pallens*. *Fr.*: (XI)—II. *Honbl.*: öfvermogna, befruktade ark:r med ännu ofärgade bukar ÖG. 64. Detta exemplar var, för att döma af frukternas utveckling, taget i slutet af Juli.

**B. Brownii** Br. & Sch. *Bl.*: VI. *Fr.*: (XI)—II enligt ex., ej enl. förf. *Hanbl.*: slutna eller öppna anth:r Nordl. Bodö 2 Aug. 68. *Honbl.*: öfvermogna, oftast blott ark:rnas fötter friska Bodö 2 Aug. 68.

**B. purpurascens** Br. & Sch. *Bl.*: V och början af VI. *Fr.*: (XI)—II. *Blr.*: honblr, ark:r slutna eller ibland något öfvermogna Nordl. 11 Juli 70; samkönade blr, slutna eller tömda anth:r, ark:r från slutna till befruktade Nordl. 19 Juli 70; öfvermogna honblr Nordl. 6 Aug. 70; samkönade blr, anth:r fulla eller tomma, ark:r öppna och något öfvermogna Nordl. Bodö 2 Aug. 68.

**B. arcticum** Br. & Sch. *Bl.*: V och början af VI. *Fr.*: (IX)—II. *Blr.*: honblr med öfvermogna ark:r Nordl. 10 Juli 70; honblr temligen gamla, ett ark. dock ännu med ofärgad buk Dovre 14 Aug. 68.

**Anm.** Endera könets organer felslå ibland hos de 2 sistnämnda arterna, som normalt skulle hafva samkönade blr.

**Webera albicans** Sch. *Bl.*: V. *Fr.*: IV. *Hanbl.*: ej mogna, anth:r slutna Nordl. 3 Juli 69; just mogna, åtminstone några anth:r öppna Ner. Juni 70 och Nordl. 14 Aug. 69 (ex. från senare stället voro tagna i björkregionen); några anth:r öppna med svärmande antherozoider Ångml. 15 Juni 74; blott ett och annat anth. med något innehåll kvar, dock tusentals svärmande antherozoider 17 Juli 74. *Honbl.*: snart mogna, ett ark. redan öppet Ner. Juni 70.

**Anm.** På ex. från Ångml. funnos samkönade blr. Honparafyser finnas och äro ofärgade; enligt Bryol. Europ. skulle sådana saknas.

*Webera carnea* Sch. *Bl.*: V ex analogia. *Fr.*: IV.

*W. pulchella* Sch. *Bl.*: V. *Fr.*: IV. *Honbl.*: snart mogna, ett ark. redan öppet Ångml. Juni 72; mogna, ark:r slutna eller öppna Ångml. 28 Juni 74.

Anm. Honparafyser egendomliga, en del celler äro mera vidgade, än de andra, och gula.

*W. Ludwigii* Sch. *Bl.*: V. *Fr.*: IV i slutet. *Hanbl.*: mogna, en del anth:r redan tomma Nordl. 19 Juli 70. *Honbl.*: öfvermogna, de obefruktade ark:rna med blott fötterna friska, ett befruktadt med ännu ofärgad buk Nordl. 19 Juli 70.

Anm. 16 ark:r räknades i en blomma.

*W. annotina* Schwægr. *Bl.*: (V?), VI, (VII). *Fr.*: VII enligt talrika exemplar, IV enligt förf. *Hanbl.*: anth:r ej mogna, slutna Ångml. 15 Juni 74 och 5 Juli 73; öppna, ej ännu fullt tömda anth:r Ångml. 18 Juli 74 och Nordl. 20 Aug. 70.

*W. Schimperii* Sch. *Bl.*: VI i analogi med följ. *Fr.*: VI och VII enligt förf.

*W. nutans* H. *Bl.*: VI. *Fr.*: VI, (VII). *Blr.*: just mogna Ångml. Juli 73; öfvermogna honblr med ett befruktadt ark. Nordl. 19 Juli 70; unga fruktskaft, öfver 1 linie långa ÖG. 7 Aug. 70.

*W. cucullata* Sch. *Bl.*: V i analogi med föreg. *Fr.*: VI, (VII).

*W. cruda* Sch. *Bl.*: V. *Fr.*: VI. *Blr.*: honblr just mogna med öppna ark:r Södm. 20 Juni 68; samkönad bl. med slutna anth:r och blott några ark:r öppna Ångml. 7 Juli 74 (senår!); hanblr öfvermogna, nästan alla anth:r tömda Nordl. 6 Juli 70; hanblr gamla, honblr ark:r med endast fötterna friska ÖG. 4 Aug. 70.

*W. longicollis* H. *Bl.*: V. *Fr.*: VI i slutet och VII. *Blr.*: honblr öfvermogna, ark:r med friska fötter och bukar Dovre Juli 73; uppstickande, linielånga setor synliga Finm. 26 Juli 68.

*W. elongata* Schwægr. *Bl.*: V. *Fr.*: (VI i slutet), VII. *Blr.*: något öfvermogna honblr, ark:rna dock med friska bukar N. Molde 29 Juni 72.

Anm. Hos de 2 sistnämnda arterna synas de paroika anth:rna kunna felslå, så att arterna blifva polygama, likasom *W. cruda*.

*W. polymorpha* Sch. *Bl.*: V, VI. *Fr.*: VIII, (IX). *Blr.*: anth:r gamla, unga setor uppsticka Dovre Juli 73; honblr öfvermogna, en med ett befruktadt grönt ark., en annan med obefruktade ark:r med friska bukar Nordl. i labbältet 6 Aug. 70.

*W. acuminata* Sch. *Bl.*: VI, VII. *Fr.*: VIII, (IX). *Honbl.*: just mogna Dovre 14 Aug. 68; öfvermogna, en del ark:r med frisk fot och buk Dovre 10 Aug. 58. Höjden öfver havet obekant.

Anm. De paroika anth:rna hos *W. polymorpha* och de knopplika hanblrna hos denna art synas äfven kunna felas.

*Leptobryum pyriforme* Sch. *Bl.*: VI och VII. *Fr.*: VI och början af VII. *Blr.*: just mogna Ångml. 22 Juli 74 och 24 Aug. 68; anth:r tomma, de flesta ark:rna öppna ÖG. Juli 69.

Anm. Parafyser trådlika; en del celler ofärgade, andra violetta.

*Mielichhofferia nitida* Hornsch. *Bl.*: V, (VI). *Fr.*: VIII och IX. *Hanbl.*: just mogna med öppna anth:r S. N. Lomsfjällen 30 Juni 58; gamla anth:r tomma Dovre Aug. 65.

Anm. Under en blomma visade sig en ett par linier lång nyskottbildning. Hos denna kladokarpa mossa förekommer eljest vanligen ej nyskottbildning under blommorna.

## 12 Ordn. Funariaceae.

*Funaria hygrometrica* Sibth. *Bl.*: (VII), VIII och IX, (X). *Fr.*: VII, (VIII, IX). *Hanbl.*: ej gamla, nyss tömda anth:r ÖG. 20 Aug. 70; anth:r fulla eller tömda Nordl. 1 Sept. 70; flesta anth:r slutna, alla fulla Ångml. 1 Sept. 74; anth:r under tömning, tusentals svärmande antherozoider Ångml. 22 Sept. 74. *Honbl.*: öfvermogna med befruktade ark:r med ofärgad buk Nordl. 1 Sept. 70 och Ångml. 22 Sept. 74.

Anm. På ex. på Nordl. fans en samkönad blomma.

*F. calcarea* Wg. *Bl.*: VII i början. *Fr.*: på gränsen mellan V och VI. *Hanbl.*: snart mogna med slutna anth:r Gotl. 24 Juli 31. *Honbl.*: just öfvermogen Gotl. 24 Juli 31.

Anm. 16 anth:r räknades i en blomma.

*F. fascicularis* Sch. *Bl.*: VI i analogi med följ. *Fr.*: IV och början af V.

*F. Ahnfeltii* (Fr.) *Bl.*: VI i början. *Fr.*: IV och början af V. *Hanbl.*: just mogna, anth:r slutna eller öppna N. Aalesund 2 Juli 72. *Honbl.*: mogen, ark:r med friska bukar Aalesund 2 Juli 72.

*Physcomitrium pyriforme* Brid. *Bl.*: VI i början. *Fr.*: VI normalt, (VII). *Honbl.*: öfvermogna ark:r med friska bukar Uppl. Juli 67.

*Pyramidula tetragona* Brid. *Bl.*: VI i analogi med föreg. och följ. *Fr.*: III i slutet.

*Discelium nudum* Brid. *Bl.*: VI. *Fr.*: III i slutet. *Hanbl.*: ej mogna, slutna anth:r Ångml. i slutet af Juni 73; just mogna med svärmande antherozoider Ångml. 11 Juli 74. *Honbl.*: blr dels med befruktade ark:r, dels med fullformade, som öppnade sig under mikroskopet, Ångml. 11 Juli 72.

Anm. På ex. från Ångml. Hernösand 11 Juli 72 iaktogs en befruktningsakt. Några han- och honplantor voro preparerade i vatten för mikroskopet. Preparatet hvimlade af svärmande antherozoider. Ett arkegon, som, då det först kom inom synfältet, var slutet, men visade en tydlig kanal, öppnade sig, under det förf. betraktade detsamma. Alla antherozoider inom synhåll syntes i detsamma dragas till arkegoniets mynning; derefter drogo de sig så smånigom ned genom kanalen, tills de kommo till centralblåsan. Denna försattes af antherozoiderna i en starkt vaggande rörelse, tills de slutligen upphörde att svärma och började att absorberas af centralblåsan, hvilken derigenom fick ett papillöst utseende ifrån att förut hafva haft en jemn yta. Jfr »Botaniska Notiser» 1875, n:o 2, sidd. 33—34. Anth:rnas antal normalt 8 i hvar blomma.

## 13 Ordn. Splachnaceae.

*Splachnum luteum* L. *Bl.*: V och VI. *Fr.*: V, (VI). *Hanbl.*: just mogna, anth:r öppna eller slutna Ångml. 25 Juli 73. *Honbl.*: öfver-



mogen, ett befruktadt ark. med redan grön buk, ett öfvermoget, obefruktadt och ett ännu slutet Ångml. 17 Juli 74.

**Splachnum rubrum** L. *Bl.*: V i slutet och VI. *Fr.*: V. *Hanbl.*: slutna eller öppna anth:r Ångml. i slutet af Juni 62; just mogna, ett ark. befruktadt, ett par dock ännu slutna Ångml. 25 Juli 73.

**S. ampullaceum** L. *Bl.*: V och VI, mest ex analogia. *Fr.*: V, (VI). *Hanbl.*: ej mogna, slutna anth:r Ångml. 23 Juli 73.

**S. vasculosum** L. *Bl.*: V i slutet och VI. *Fr.*: V. *Honbl.*: något öfvermogna Uppl. i slutet af Juli 71; öfvermogna med befruktade ark:r Ångml. 25 Juli 73 och 19 Aug. 74.

Anm. 4 ark:r räknades i en blomma.

**S. sphaericum** Sw. *Bl.*: V. *Fr.*: V, (VI). *Hanbl.*: just mogna Nordl. 4 Juli 70. *Honbl.*: mogna med öppna, friska ark:r Trondhjem 27 Juni 70.

Anm. Ark:rnas antal 4. Hos denna art, likasom hos de öfriga Splachnaceae (utom Oedipodium), Amblyodon och Meesia tristicha, förefunnos i blommorna små, parafyslika celltrådar, hvilka oftast voro mycket korta, ibland t. o. m. bestående af blott en cell. Angående dessa jemför Bryol. Europ. vid Amblyodon och Dissodon.

**S. Wormskjoldii** Horn. *Bl.*: (V), VI. *Fr.*: V, (VI). *Honbl.*: ett ark. befruktadt med hvit buk Lappon. orient. Aug. 72.

**Tetraplodon angustatus** Sch. *Bl.*: IV, (V). *Fr.*: IV. *Hanbl.*: snart mogna, anth:r slutna Jemtl. 24 Juni 70. *Honbl.*: snart eller just mogna Jemtl. 24 Juni 70 (litet öfver 1000 fot öfver hafvet); öfvermogna blr med befruktade ark:r med ännu ofärgad buk Helsl. Juni 73.

**T. mnioides** Sch. *Bl.*: V i slutet och VI. *Fr.*: VI och i början af VII. *Hanbl.*: ej ännu mogna, slutna anth:r Ångml. 5 Juli 73; åtminstone en del anth:r öppna Ångml. 5 Juli 72. *Honbl.*: just mogna, ark:r slutna eller öppna Ångml. 5 Juli 72; öfvermogna med befruktade ark:r med gröna bukar Nordl. i videbältet 31 Juli 70.

**Tayloria splachnoides** Hook. *Bl.*: VIII och IX i analogi med följ. *Fr.*: VIII och IX.

**T. serrata** Br. & Sch. *Bl.*: (VII i slutet), VIII och IX. *Fr.*: VI, VII, (VIII och IX). *Hanbl.*: flesta blr ännu unga med slutna anth:r, ett anth. dock öppet Ångml. 25 Juli 73; just mogna, anth:r fulla eller tomma Nordl. 17 Aug. 70. *Honbl.*: något öfvermogna Nordl. 17 Aug. 70; öfvermogna med olikgamla ark:r, dels obefruktade ark:r ej ännu fullformade eller fullformade öppna och friska, dels vackra befruktade med ofärgade bukar Ångml. 21 Sept. 74.

**Dissodon Frölichii** Grev. *Bl.*: VI eller VII i analogi med följande. *Fr.*: VII.

**D. splachnoides** Grev. *Bl.*: V i slutet—VII. *Fr.*: V, VI, (VII). *Blr*: honblr öfvermogna, ett ark. befruktadt, de obefruktade med endast fötterna friska Nordl. 17 Juli 70; samkönad blomma, olikgamla könsorganer, alla anth:r ännu slutna, ark:rna från ej fullformade och ofärgade till öfvermogna med vissnad hals, ett t. o. m. befruktadt med grönaktig buk Nordl. 23 Juli 70; honblr just mogna, ark:r slutna eller öppna Nordl. 6 Aug. 70.

Anm. Likartad proterogyni synes hos denna art förefinnas med den hos t. ex. *Bryum inclinatum* iakttagna.

*Oedipodium Griffithii* Schwægr. *Bl.*: VIII?. *Fr.*: VII enligt ex. Endast groddknoppsamlingar, inga könsorganer funnos på ex. från Um. Lapm. i fjällregionen Aug. 55.

#### 14 Ordn. Schistostegaceae.

*Schistostega osmundacea* WM. *Bl.*: VIII. *Fr.*: IV. *Hanbl.*: anth:r ej mogna, slutna Ångml. 3 Aug. 74 och i midten af Aug. 72; just mogna, slutna eller öppna anth:r Ångml. 12 Aug. 74. *Honbl.*: gamla Ångml. 3 och 12 Aug. 74 och Ryska Karelen Sept. 72.

Anm. 4 eller 6 anth:r i hvar blomma.

#### 15 Ordn. Grimmiaceae.

*Encalypta streptocarpa* H. IV eller V i analogi med de följ. *Fr.*: VII i slutet och början af VIII.

Anm. På talrika undersökta ex. funnos inga blr.

*E. procera* Bruch. *Bl.*: IV, (V). *Fr.*: VII. *Honbl.*: just mogna, slutna eller öppna ark:r Nordl. 9 Juli 69; öfvermogna blr, en med ett befruktadt ark. med grön buk Nordl. 19 Juli 70.

*E. ciliata* Hoffm. *Bl.*: IV (—VIII). *Fr.*: VI och början af VII. *Hanbl.*: ej mogna, anth:r slutna Sundsvall 12 Maj 74, Östersund 23 Juni 70 och Ångml. 19 Aug. 74. *Honbl.*: ofvan hanbl:na mycket unga (hon-?) blr Sundsvall 12 Maj 74; unga fruktskaft uppsticka, de omgivande ark:rna gamla Östersund 23 Juni 70; ej så gamla, ett ark. befruktadt, de öfriga med åtminstone fötterna friska N. Levanger 24 Juni 69; ej så gamla, fötter temligen friska Nordl. 6 Juli 70; temligen gamla, ett ark. befruktadt, grön-gult Nordl. 27 Juli 70; de flesta ark:rna friska, ibland t. o. m. slutna Ångml. 19 Aug. 74 (abnorm tid?).

*E. apophysata* Nees & Hornsch. *Bl.*: IV, (V). *Fr.*: VII. *Hanbl.*: snart mogna, anth:r slutna Nordl. i björkregionen 27 Juli 70. *Honbl.*: ark:r öfvermogna med friska fötter Nordl. 27 Juli 70.

*E. rhabdocarpa* Schwægr. *Bl.*: IV. *Fr.*: V mest i början. *Hanbl.*: ej mogna, slutna ark:r VG. 9 Juni 73; tömda anth:r Nordl. 5 och 19 Juli 70. *Honbl.*: ett befruktadt ark. med redan grön buk VG. 9 Juni 73; dels temligen gamla ark:r, dels unga, fullformade och slutna Nordl. 5 Juli 70; ej så gamla ark:r med friska fötter Nordl. 19 Juli 70.

*E. brevicolla* Sch. *Bl.*: IV, (V). *Fr.*: III enligt ex. från Norrland, VI enligt ex. från Upsala och Um. Lapm. *Hanbl.*: ej mogna, anth:r slutna Sundsvall 13 Maj 74 och Östersund 24 Maj 70. *Honbl.*: just mogna, ark:r slutna eller öppna Helsl. Juni 73.

*E. spathulata* C. Müll. Ej sedd af förf.

*E. vulgaris* H. *Bl.*: V. *Fr.*: IV och början af V. *Hanbl.*: snart mogna, anth:r slutna VG. 2 Juni 73 och Smål. Juli 71; just mogna, ett och annat anth. t. o. m. tömdt Upsala i slutet af Juni 71. *Honbl.*: ett ark. fullformadt, men slutet, de öfriga ej fullt utvecklade VG. 2 Juni 73; just mogna, ark:r slutna eller öppna Upsala i slutet af Juni 71.

*E. commutata* Nees & Hornsch. *Bl.*: IV, (V) ex analogia. *Fr.*: VII.

**Orthotrichum Lyellii** Hook. *Bl.*: VI. *Fr.*: VII. *Honbl.*: ung (troligen hon-) bl., blott parafyser utvecklade Sk. 16 Juni 71; fullformade, slutna ark:r Göteborg 4 Juli 68; just mogna, öppna och friska ark:r N. Hardanger Juli 73.

**O. lejocarpum** Br. & Sch. *Bl.*: (IV?), V. *Fr.*: IV. *Hanbl.*: snart mogna, anth:r slutna N. Molde 5 Juli 72. *Honbl.*: ett ark. befruktadt, temligen stort, de öfriga med friska fötter N. Molde 5 Juli 72.

Anm. Hos denna art, likasom hos de flesta följande och hos en del *Encalyptae*, visar sig en tydlig proterogyni förefinnas, så att de öfre honbl:na mogna före de undre hanbl:na. Anth:r:nas antal 16 i ett par blr.

**O. urnigerum** Myr. *Bl.*: III, IV. *Fr.*: IV. *Honbl.*: just mogna Upsala 7 Maj 58; öfvermogna med befruktade, håriga ark:r med ofärgad eller något grönaktig buk Stockh. Juli 72.

**O. diaphanum** Schrad. *Bl.*: III och IV. *Fr.*: III(—V). *Hanbl.*: ej mogna, anth:r slutna Göteborg i början af Juni 72. *Honbl.*: snart mogna, ett par ark:r redan öppna Sk. April 72; blr temligen gamla med endast ark:r:nas fötter friska, ett ark. befruktadt med ofärgad buk Göteborg Juni 72.

**O. speciosum** N. v. Es. *Bl.*: IV—VII. *Fr.*: V i slutet—början af VII. *Hanbl.*: ej mogna, anth:r slutna Upsala Maj 69, ÖG. 18 Juli 70, MdPd 21 Juli 74 och Nordl. 20 Aug. 70. *Honbl.*: ett par ark:r redan fullformade, men slutna Upsala Maj 69; snart eller just mogna blr, alltid åtminstone några ark:r öppna ÖG. 18 Juli 70, Nordl. Juli 69 och 21 Aug. 70; olikgamla ark:r, från fullformade slutna till ett befruktadt med hvitgrön buk MdPd 21 Juli 74.

**O. rupestre** Schleich. *Bl.*: III—VI. *Fr.*: V normalt. *Hanbl.*: ej mogna, anth:r slutna Ångml. 29 Juni 74, Upsala Juli 71 och Nordl. 14 Aug. 70. *Honbl.*: befruktade ark:r med hvita bukar, de öfriga något öfvermogna Upsala Maj 70 och Ångml. 19 Aug. 74; befruktade ark:r med grön buk, de obefruktade med friska bukar VG. 1 Juni 70 och Nordl. 14 Aug. 74; just mogen bl. Ångml. 29 Juni 74; en bl. ej mogen med fullformade, slutna ark:r, dernedom en bl. med ett befruktadt ark. med grön och hårig buk Upsala Juli 71.

**O. affine** Schrad. *Bl.*: IV, (V). *Fr.*: (V i slutet)—VII. *Hanbl.*: ej mogna, anth:r slutna Berlin Juni 28 och Stockh. 17 Juli 71. *Honbl.*: något öfvermogna, befruktade ark:r med ofärgad buk Hall. 3 Juni 72, VG. 4 och 6 Juni 73 och Stockh. 17 Juli 71; ett stort, befruktadt ark. med grön och hårig buk Öl. 27 Juli 67.

Anm. 8 ark:r räknades i flera blr.

**O. fastigiatum** Bruch. *Bl.*: III—V. *Fr.*: (IV), V. *Hanbl.*: ej mogna, anth:r slutna Upsala April 74, ÖG. 25 Juni 69 och Öl. 18 Juli 67. *Honbl.*: snart mogna blr med ett par ark:r redan öppna Upsala 6 April och i slutet af April 74; just mogna blr Göteborg 4 Juli 68; en blomma just mogen, dernedom en bl. med ett befruktadt ark. med grön och hårig buk Sköfde 2 Juni 73; blr dels med befruktade, håriga ark:r, dels i samma blr stundom t. o. m. ofärgade, slutna ark:r VG. 4 Juni 73 och Juni 72 samt Stockh. Juli 72; just öfvermogen med ett befruktadt ark. med vit buk ÖG. 25 Juni 69.

**Orthotrichum tenellum** Bruch. *Bl.*: (III), IV. *Fr.*: IV—början af V. *Hanbl.*: några anth:r fullt tömda England Maj 68. *Honbl.*: öfvermogen med ett befruktadt ark. med hvit buk England Maj 68.

**O. patens** Bruch. Ej undersökt och är dessutom enligt Prof. Lindberg ej säkert medborgare af Skandinaviens flora.

**O. alpestre** Hornsch. *Bl.*: V—(VII). *Fr.*: VI, (VII). *Hanbl.*: tomma anth:r Nordl. 27 Juli 70; unga eller snart mogna blr Um. Lapm. Aug. 65 och Lappon. orient. Aug. 72. *Honbl.*: något öfvermogna Nordl. 21 Juli 69; ett befruktadt ark. med grön, hårig buk Nordl. 27 Juli 70; fullformade, slutna ark:r Um. Lapm. Aug. 65. Höjden öfver hafvet på sista lokalen obekant.

**O. stramineum** Hornsch. *Bl.*: (III), IV, (V). *Fr.*: V—(VII). *Honbl.*: en bl. med ett befruktadt ark. med ofärgad buk, en med ett befruktadt med gulgrön buk, en med vissnade ark:r utom fötterna, som hos ett par ark:r voro friska VG. 6 Juni 74; just mogen Ångml. 8 Juli 72; befruktade eller gamla ark:r Ångml. 8 Juli 73; uppstickande, linielånga fruktskaft Nordl. 12 Aug. 69.

**O. Rogeri** Brid. *Bl.*: IV ex analogia. *Fr.*: V och VI enligt förf.

**O. Schimperii** Hamm. *Bl.*: IV. *Fr.*: V i slutet, VI. *Honbl.*: en bl. just mogen, en annan med ett befruktadt, gröngult ark. Sachsen Maj 72.

**O. pumilum** Sw. *Bl.*: IV?, V, (början af VI). *Fr.*: V i slutet, VI. *Hanbl.*: just mogna eller nästan tomma anth:r Stockh. 17 Juli 71. *Honbl.*: ark:r dels friska, öppna eller slutna, dels befruktade med hvit eller hvitgrön buk Stockh. 17 Juli 71.

Anm. Bland löfmossorna äro anth:rna längst skaftade hos *Orthotricha* och hos *Timmiae*. Hos de förra är skaftets eller fotens längd ofta lika med halfva antheridiets. Hos de senare är längden lika stor, men äro dessutom hos *Timmiae* fötterna ovanligt tjocka, t. o. m. jemntjocka med antheridiet.

**O. obtusifolium** Schrad. *Bl.*: (II)—IV—(VII). *Fr.*: IV. *Hanbl.*: blr temligen olikgamla, anth:rna i några snart eller just mogna, i andra tomma Ångml. 1 Juni 70 och 29 Juni 74. *Honbl.*: just mogna, ark:r slutna eller öppna Upsala 9 Mars 74 och Ångml. 1 Juni 70; ark:r vissnade med friska fötter eller befruktade med gröna bukar Upsala Juli i slutet 71; blr af olika ålder, i en ett ark. befruktadt med hvit buk och ett ofärgadt och slutet, i andra blr började deremot fruktskaften uppsticka Ångml. Aug. i slutet 72.

**O. cupulatum** Hoffm. *Bl.*: III, IV. *Fr.*: V. *Hanbl.*: mycket unga Gotl. Juni 66. *Honbl.*: befruktade ark:r med grön, hårig buk, de ej befruktade med friska fötter och bukar Gotl. Juni 65.

Anm. 2 befruktade ark:r funnos i samma blomma.

**O. Sturmii** Hornsch. *Bl.*: IV i slutet, V (—IX). *Fr.*: V. *Hanbl.*: ej mogna, anth:r slutna Östersund 23 Juni 70 och Ner. Sept. 68. *Honbl.*: just mogna, ark:r slutna eller öppna Östersund 23 Juni 70; blr af ganska olika ålder, ett ark. ännu ofärgadt, slutet, andra med bukarne eller blott fötterna friska, ett befruktadt med hvitgrön buk Stockh. Juli 70; just öfvermogna med friska ark:r Ner. Sept. 68 (abnorm blomningstid!).

**Orthotrichum gymnostomum** Bruch. *Bl.*: III, IV. *Fr.*: III. *Hanbl.*: ej mogna blr med slutna anth:r, dervedom gamla blr Södml. 20 Juni 68. *Honbl.*: öfvermogna blr, befruktade ark:r med hvit eller grön buk, de andra med blott fötterna friska Södml. Maj 69; något öfvermogna med obefruktade, friska och öppna ark:r och ett befruktadt med hvit buk Södml. 20 Juni 68.

**O. pulchellum** Sm. *Bl.*: III eller IV ex analogia, VI eller VII enl. ex. *Fr.*: IV. *Honbl.*: ej så gammal blomma, ett ark. befruktadt med grön buk, de obefruktade med friska fötter och bukar Sk. 12 Sept. 73.

Anm. 4 ark:r räknades i en blomma.

**O. macroblephare** Sch. *Bl.*: III i slutet—V ex analogia. *Fr.*: IV.

**O. Killiasii** C. Müll. *Bl.*: III, IV. *Fr.*: IV. *Hanbl.*: mogna, anth:r ej tömda Dovre 27 Juni 70. *Honbl.*: öfvermogna, ett ark. befruktadt med gulgrön buk, de öfriga temligen vissnade, ett dock med frisk buk Dovre 27 Juni 70.

**O. Sommerfeltii** Sch. *Bl.*: III och IV. *Fr.*: IV. *Hanbl.*: ej mogna, anth:r slutna Nordl. 17 Juli 69. *Honbl.*: blr af temligen olika ålder, ark:r från öppna med friska bukar till befruktade med hårig, grön buk Nordl. 17 Juli 69.

**O. arcticum** Sch. *Bl.*: III, (IV). *Fr.*: IV. *Honbl.*: öfvermogna, befruktade ark:r med gulgrön eller ofärgad buk, ej befruktade ofta ännu med friska bukar Nordl. 5 Juli 69.

Anm. I samma blomma funnos 2 befruktade ark:r.

**O. Blytii** Sch. *Bl.*: III (—VII). *Fr.*: IV. *Hanbl.*: snart mogna, ett anth. t. o. m. öppet Nordl. 17 Juli 70; dels något öfvermogna blr med knappt sluttömda anth:r, dels snart mogna blr Nordl. 13 Aug. 70. *Honbl.*: ett ark. befruktadt med grön buk, de obefruktade med friska bukar Nordl. 17 Juli 70; dels öfvermogna blr med befruktade ark:r, synliga för det obeväpnade ögat, och obefruktade med friska bukar, dels just mogna blr Nordl. 13 Aug. 70.

Anm. De mogna blrna af den 13 Aug. 70 synas vara utvecklade på abnorm tid. Samma ex. visade äfven ett undantag från den på sid. 7 angifna regeln, att under samma år först en han-axelutveckling och sedan en hon-axelutveckling eger rum. Ofvan de befruktade honblrna förefunnos nemligen först hanblr och sedan honblr.

**O. laevigatum** Zett. *Bl.*: III och IV ex analogia. *Fr.*: (IV) och början af V.

**O. anomalum** H. *Bl.*: (III)—VI. *Hanbl.*: ej mogna, anth:r slutna Trondhjem 26 Juni 69, Stockh. 17 Juli 70 och Mdpd 21 Juli 74. *Honbl.*: just mogna Stockh. 11 Maj 68 och 17 Juli 71; fullformade, slutna anth:r Trondhjem 26 Juni 69; öfvermogna, ett ark. befruktadt med gulgrön buk Mdpd 21 Juli 69.

**Ulota Hutchinsiae** Sch. *Bl.*: V i slutet och VI. *Fr.*: VI. *Hanbl.*: ej mogna, slutna anth:r Gefle Juli 68 och Nordl. 2 Sept. 70; en del blr med anth:r tomma, andra med unga och slutna Nordl. Juli 70. *Honbl.*: just mogna, ark:r slutna eller öppna Ångml. 8 Juli 73.

*Ulota curvifolia* Brid. *Bl.*: V, (VI). *Fr.*: VI. *Hanbl.*: just mogna med slutna eller öppna anth:r Ångml. 8 Juli 73. *Honbl.*: ark:r något öfvermogna, dock helt friska Ångml. 8 Juli 73; just mogna, slutna eller öppna ark:r Ångml. 4 Juli 72; befruktade ark:r med grön buk Nordl. Juli i början 70.

*U. Bruchii* Hornsch. *Bl.*: VIII och IX. *Fr.*: VIII och IX. *Hanbl.*: tomma anth:r VG. 1 Juni 73; 2 blr gamla med tomma anth:r, 2 unga med slutna Nordl. 22 Juli 70; ej mogna, anth:r slutna Nordl. 15 Aug. 70; anth:r slutna eller öppna, friska Trondhj:s st. 12 Sept. 70; de flesta anth:rna tömda, endast ett par ännu slutna Örebro Okt. 72. *Honbl.*: öfvermogna blr, de befruktade ark:rna med gröna, håriga bukar, de ej befruktade med friska fötter och ett med äfven buken frisk VG. 1 Juni 73; gamla blr, i en dock ark:r med friska fötter Nordl. 22 Juli 70; endast fötterna friska Nordl. 15 Aug. 70; ett stort, befruktadt ark. med gulgrön buk Trondhj:s st 12 Sept. 70; öfvermogna blr, ej befruktade ark:r med friska bukar, ett befruktadt med hvit buk med små håranlag Örebro Okt. 72.

*U. crispa* Brid. *Bl.*: VIII och IX. *Fr.*: VIII och IX. *Hanbl.*: just mogna, en del anth:r öppna Jönköping 5 Okt. 69; tömda anth:r Örebro Okt. 72. *Honbl.*: ark:r fullformade och friska, öppna eller slutna Jönköping 5 Okt. 69; befruktade ark:r med ofärgad, hvit buk Örebro Okt. 72.

*U. crispula* Bruch. *Bl.*: IV liktidigt med lockfällningen, likt *Orto-tricha*. *Fr.*: IV.

*U. Ludwigii* Brid. *Bl.*: IV (eller V). *Fr.*: VIII och IX. *Hanbl.*: öfvermogna, dock tydligen årets N. Hardanger Juli 73. *Honbl.*: öfvermogna, ett ark. befruktadt med hvit buk, de andra vissnade med endast fötterna temligen friska Hardanger Juli 73.

*U. Drummondii* Brid. *Bl.*: IV (eller V). *Fr.*: VIII och IX. *Honbl.*: något öfvermogna, ett ark. befruktadt med hvit buk, de andra med friska fötter Nordl. 11 Juli 70; linielånga, uppstickande fruktskaft Nordl. 15 Aug. 70.

*U. phyllantha* Brid. Blr ej funna af förf. Frukt ej känd.

*Zygodon viridissimus* Brid. *Bl.*: VI. *Fr.*: IV. *Honbl.*: gamla med vissnade ark:r VG. 8 Juni 73; just mogen, ark:r slutna eller öppna Sk. Juli 60.

*Amphoridium lapponicum* Sch. *Bl.*: V i slutet och VI i början. *Fr.*: IV. *Hanbl.*: ej mogna, anth:r slutna Trondhjem 28 Juni 70; just mogna Dovre Juli 73. *Honbl.*: snart mogna med fullformade, oftast slutna ark:r Trondhjem 28 Juni 70 och Dovre Juli 74.

*A. Mougeottii* Sch. *Bl.*: VIII. *Fr.*: VI enligt förf. *Honbl.*: just mogna, ark:r slutna eller öppna ÖG. omkring 1 Sept. 70. På talrika ex. från andra tider af året funnos inga blr.

*Ptychomitrium polyphyllum* Färnr. *Bl.*: VI. *Fr.*: III. *Hanbl.*: snart mogna, anth:r slutna Bergens st. Juli 73. *Honbl.*: med åtminstone några fullformade ark:r Bergens st. Juli 73.

*Coscinodon pulvinatus* Spreng. *Bl.*: VIII?. *Fr.*: III och IV, mest i analogi med *Grimmiae*. *Honbl.*: ett befruktadt, temligen långt ark.

med grön buk N. Lomsfjällen 30 Juni 58; ofvan gamla blr en just mogen N. Gudbrandsdalen Aug. 73.

*Hedwigia ciliata* H. *Bl.*: på gränsen mellan V och VI. *Fr.*: III. *Hanbl.*: ej mogna, anth:r slutna Boh. Juni 70, Ångml. 10 Juni och 7 Juli 74. *Honbl.*: snart eller just mogna blr, ark:r slutna eller öppna N. Levanger 24 Juni 69; ej mogna, endast ett ark. fullformadt Ångml. 7 Juli 74 (senår).

*Hedwigidium imberbe* Br. & Sch. *Bl.*: V eller VI i analogi med föreg. *Fr.*: III enligt förf.

*Grimmia maritima* Turn. *Bl.*: på gränsen mellan V och VI. *Fr.*: på gränsen mellan III och IV. *Honbl.*: just mogna, de flesta ark:erna öppna N. Levanger 24 Juni 69.

*G. apocarpa* H. *Bl.* och *Fr.*: liktidiga med föreg:s. *Hanbl.*: just mogna med fulla eller tomma anth:r Ångml. 8 Juli 73. *Honbl.*: just mogna med slutna eller öppna ark:r Ångml. 8 Juli 73.

*G. conferta* Funck. *Bl.*: liktidig med föreg:s ex analogia. *Fr.*: på gränsen mellan III och IV.

*G. anodon* Br. & Sch. *Bl.*: IV i analogi med följ. *Fr.*: IV. *Blr.*: mycket unga (han- eller hon-?) blr med blott parafyser Wien 20 April 67.

*G. pulvinata* Sm. *Bl.*: IV. *Fr.*: (III), IV, (V). *Honbl.*: dels just mogna med öppna, friska ark:r, dels öfvermogna med blott fötterna eller ibland äfven bukarne friska VG. 1 Juni 73; öfvermogna, ark:r med friska bukar och fötter VG. i början af Juni 72; öfvermogna, ark:r vissnade, ett dock ännu med ofärgad buk ÖG. 1 Juli 68.

*G. apiculata* Hornsch. *Bl.*: IV ex analogia. *Fr.*: III i slutet och IV i början, mest ex analogia.

*G. Schultzii* Wils. *Bl.*: IV<sub>1</sub> ex analogia. *Fr.*: III i slutet och IV i början.

*G. elatior* Br. & Sch. *Bl.*: IV. *Fr.*: III i slutet och IV i början. *Honbl.*: dels gamla, dels just öfvermogna, de senare med ark:ernas fötter och bukar ännu friska Christiania 15 Juni 58; temligen gamla, fötterna ännu friska ÖG. Juni 55; öfvermogna med stora, befruktade ark:r Ångml. i slutet af Juli 72.

*G. Mühlenbeckii* Sch. *Bl.*: III. *Fr.*: III i slutet (—V). *Hanbl.*: just mogna, anth:r fulla eller tomma Ångml. 2 Juni 70. *Honbl.*: just öfvermogna med öppna, friska ark:r Sundsvall 12 Maj 74; dels gamla blr, dels en temligen frisk med ett ark. med frisk buk Ångml. 1 Juni 70; öfvermogna, ark:r med endast fötterna friska Ångml. 16 Juni 74, ÖG. 1 Aug. 71 och Upsala 1 Okt. 66; gamla Ångml. 5 Juli 72; gröna, fullformade frukter Ångml. Okt. 74.

*G. spiralis* Hook. *Bl.*: III eller IV. *Fr.*: på gränsen mellan III och IV. *Honbl.*: temligen gamla, fötter dock ännu temligen friska S. N. Lom 7 Juli 58.

*G. Hartmanii* Sch. *Bl.*: IV. Frukt ej känd. *Honbl.*: just mogna, ark:r slutna eller öppna Sk. 25 Maj 70.

*G. torquata* Grev. Blr ej funna af förf. Frukt ej känd.

*G. contorta* Sch. *Bl.*: III eller IV, mest ex analogia. *Fr.*: III eller IV, mest ex analogia. *Honbl.*: gamla Skottland Juli 71 och Tyrolen Aug. 67.

**Grimmia Donnii** Sm. *Bl.*: V, (VI). *Fr.*: på gränsen mellan III och IV. *Honbl.*: just mogna, fulla eller tomma anth:r Nordl. 6 Juli 70; gamla Nordl. Aug. 69. *Honbl.*: föga öfvermogen, ett ark. befruktadt knappt större än de ej befruktade, af de senare ett ännu färglöst Nordl. 4 Juli 69; en bl. med ett befruktadt, gulgrönt ark., en annan just mogen Nordl. 6 Juli 70; flera blr med hvar sitt befruktade, temligen starkt utvecklade ark. Nordl. Aug. 69 och 3 Sept. 70.

**G. ovata** WM. *Bl.*: III eller på gränsen mellan V och VI. *Fr.*: på gränsen mellan III och IV. *Honbl.*: snart mogna anth:r Nordl. 10 Juli 70. *Honbl.*: befruktade, stora ark:r med gröngula bukar Gefle April 70; ej så mycket öfvermogna blr, ett ark. befruktadt med ofärgad buk, de ej befruktade ej så mycket vissnade, ofta med ännu friska och ofärgade bukar Ångml. 1 Juni 70; just öfvermogna, ark:r med friska, ofärgade bukar och bruna halsar Ångml. 29 Juni 74; dels gröna, fullformade frukter, dels en bl. med ett befruktadt ark., som ej stack ofvan perichetiet och hade grön buk Ångml. 26 Juli 72; 2 blr öfvermogna, ark:r med friska bukar och fötter, ett t. o. m. ännu ofärgadt och slutet, en annan bl. med ett mycket långt befruktadt ark. Nordl. 20 Juli 70.

**G. elongata** Kaulf. *Bl.*: III eller IV. *Fr.*: på gränsen mellan III och IV. *Honbl.*: gamla Dovre Juli och Aug. 73; mycket förvissnade, ark:rna:s ofärgade och friska fötter visade dock, att de tillhörde årets blr Dovre 9 Aug. 58.

**G. leucophaea** Grev. *Bl.*: på gränsen mellan V och VI. *Fr.*: på gränsen mellan III och IV. *Honbl.*: något öfvermogna, ark:r dock med friska bukar och fötter Upsala i midten af Juli 71. På talrika ex. tagna före midten af Juni funnos inga årsblr.

**G. commutata** Hüb. *Bl.*: IV, (V). *Fr.*: IV. *Honbl.*: dels gamla, dels unga, de senare med blott parafyser utvecklade Upsala Juni 71; öfvermogna, ett ark. befruktadt, de ej befruktade med temligen friska bukar VG. 10 Juni 73; öfvermogna, ett ark. gulgrönt, befruktadt, de öfriga med friska fötter Stockh. i slutet af Juni 71; ej så gamla, ark:r med fötter och nedre delar af bukarne friska, ett t. o. m. ej ännu öppnadt Upsala Juli 71.

**G. montana** Br. & Sch. *Bl.*: IV, (—VI). *Fr.*: IV. *Honbl.*: snart eller just mogna blr med slutna eller öppna ark:r Stockh. 2 Juni 64 (en något sen vår!); just mogen blomma, slutna eller öppna ark:r Stockh. Juli (rätt tid?) 72.

**G. alpestris** Schleich. *Bl.*: IV ex analogia. *Fr.*: III eller IV ex analogia.

**G. unicolor** Grev. *Bl.*: III. *Fr.*: IV. *Honbl.*: just mogna Sundsvall 13 Maj 74; tömda Christiania 19 Juni 58. *Honbl.*: öfvermogna, ark:r med ännu temligen friska bukar, ett befruktadt Christiania 19 Juni 58.

**G. atrata** Mielichh. *Bl.*: IV. *Fr.*: III och IV ex analogia; frukt dock ej funnen i Skand. *Honbl.*: vissnade ark:r, fötterna dock ännu friska Dovre Aug. 65.



**Grimmia mollis** Br. & Sch. *Bl.*: III eller IV. *Fr.*: IV. *Honbl.*: öfvermogna, ett ark. befruktadt, de obefruktade med ännu friska fötter Torn. Lpm. Juli 52.

**Racomitrium patens** Hüb. och Sch. Syn. *Bl.*: IV. *Fr.*: på gränsen mellan III och IV. *Honbl.*: öfvermogna, ett ark. befruktadt med nedtill ofärgad, upptill gulgrön buk, de ej befruktade oftast med blott fötterna friska Nordl. 2 Juli 70; vissnade ark:r Ångml. 8 Juli 73.

**R. ellipticum** Br. & Sch. *Bl.*: IV?, V. *Fr.*: på gränsen mellan III och IV. *Honbl.*: öfvermogna, ark:r med friska, ofärgade bukar N. Aalesund 2 Juli 72.

**R. protensum** Al. Br. *Bl.*: IV ex analogia, VI enligt ex. *Fr.*: IV. *Honbl.*: fullformade, slutna ark:r Göteborg 4 Juli 68.

Anm. Honparafyserna hos denna art och hos *R. heterostichum* äro serdeles vackra och perlsnörlika derigenom, att cellerna äro nästan klotrunda. Eljest äro parafyserna hos *Grimmiae* och *Racomitria* serdeles svagt utvecklade och ofärgade. Ofta kunna de t. o. m. helt och hållet felas. Hos *Orthotricha* förefinnas deremot i handblna vackra, gula parafyser, i honblna ofärgade.

**R. aciculare** Brid. *Bl.*: IV. *Fr.*: IV. *Honbl.*: just mogna ark:r Ångml. 7 Juni 74; öfvermogna, befruktade ark:r ännu nästan ofärgade VG. 2 Juni 73 och Sk. 11 Juni 73.

**R. sudeticum** Br. & Sch. *Bl.*: IV. *Fr.*: III i slutet. *Honbl.*: fullformade, slutna ark:r Ångml. 1 Juni 70; öfvermogen, ett ark. befruktadt, de öfriga med friska fötter och bukar Ångml. 5 Juli 73.

**R. microcarpum** Brid. *Bl.*: IV. *Fr.*: III i slutet (—VII). *Honbl.*: ej gamla ark:r med friska fötter och bukar, vissnade halsar Nordl. 6 Juli 70.

**R. heterostichum** Brid. *Bl.*: IV. *Fr.*: på gränsen mellan III och IV. *Honbl.*: just mogna, flesta ark:r öppna Boh. Juni 70; öfvermogna, ark:r af olika ålder, dels befruktade hvitgröna, dels t. o. m. ej ännu fullformade Trondhem 27 Juni 70; ark:r med fötterna och nedre delarne af bukarne friska Nordl. 4 Juli 70.

Anm. 8 ark:r räknades i en blomma.

**R. canescens** Brid. *Bl.*: (III), IV. *Fr.*: IV. *Honbl.*: ej mogna, anth:r slutna Ångml. 19 Aug. 73 (utvecklade på abnorm tid!). *Honbl.*: just mogna blr, alla ark:r öppna Ångml. 1 Juni 70; något öfvermogen, ark:r öppna, ett dock ännu slutet Nordl. 12 Juli 69; uppstickande, linie-långa, befruktade ark:r, de obefruktade med friska fötter Ångml. 19 Aug. 73.

**R. lanuginosum** Brid. *Bl.*: (VI i slutet) och början af VII. *Fr.*: (IV i slutet), V. *Honbl.*: unga (hon-?) blr med blott parafyser tydliga ÖG. 1 Juli 68; öfvermogna, ark:r med ännu friska bukar ÖG. 19 Aug. 70.

**R. fasciculare** Brid. *Bl.*: (VI i slutet) och VII i början. *Fr.*: IV i slutet, V. *Honbl.*: mogna, anth:r fulla, slutna eller öppna Ångml. 20 Juli 74. *Honbl.*: unga blr, blott parafyser utvecklade Ångml. 12 Juni 74 och 5 Juli 72; just mogna, ark:r slutna eller öppna Ner. Juli 55; något öfvermogna, ark:r med friska, ofärgade bukar och öppna, bruna halsar Ångml. 3 Aug. 74.

*Cinclidotus fontinaloides* PB. *Bl.*: VI. *Fr.*: V. *Honbl.*: snart mogna, ett ark. öppet, de öfriga slutna ÖG. 1 Juli 73.

### 16 Ordn. Pottiaceae.

*Tortula princeps* Not. *Bl.*: på gränsen mellan VI och VII i analogi med följ. *Fr.*: V i slutet, VI.

*T. ruralis* Ehrh. *Bl.*: på gränsen mellan VI och VII. *Fr.*: V i slutet, VI. *Honbl.*: just mogna, ark:r slutna eller öppna Sk. Juli 68 och ÖG. 24 Juli 70.

Anm. Pa ex. från Sk. fans äfven en samkönad blomma.

*T. intermedia* Wils. *Bl.*: ex analogia liktidig med föreg:s. *Fr.*: V i slutet, VI. *Blr.*: ännu endast parafyser utvecklade Öl. 27 Juni 67.

*T. papillosa* Wils. *Blr.* ej funna af förf. Frukt ej känd.

*T. latifolia* Hn. *Bl.*: VI. *Fr.*: V enligt de flesta förf.; frukt dock ej funnen i Sverige. *Honbl.*: något öfvermogna, ark:r med halsarne stundom något vissnade Sk. 23 Juli 71.

Anm. 16 ark:r räknades i en blomma.

*T. norvegica* Wg. *Bl.*: VI. *Fr.*: VI ex analogia och enligt förf.; frukt dock ej funnen i Skand. *Honbl.*: något öfvermogna, ark:r med fötter och nedre delar af bukarne friska Nordl. i granbältet 24 Juli 70.

*T. laevipila* Schwægr. *Bl.*: VI i slutet och VII i början ex analogia. *Fr.*: V i slutet och VI.

*T. alpina* Wils. *Bl.*: VIII. *Fr.*: VIII—X, mest enligt förf.; frukt dock ej funnen i Sverige. *Honbl.*: öfvermogna, friska och öppna ark:r Tyrolen Sept. 67.

Anm. Halsen var hos de öppna ark:erna spiralvriden. Detta förhållande synes ej vara så vanligt hos löfmossorna, som Janczewsky i sin uppsats: »Ueber Entwicklung der Archegomien», Bot. Zeit. 1872 n:o 21, synes antaga. Utom hos ofvannämnda art har förf. dock sett sådana spiralvridna halsar hos *Tortula latifolia*, *Desmatodon obliquus* och *Dicranum hyperboreum*.

*T. subulata* H. *Bl.*: VII i slutet och VIII i början. *Fr.*: VI och i början af VII. *Honbl.*: ej mogna, anth:r slutna Sk. Aug. 68.

*T. mucronifolia* Schwægr. *Bl.* och *Fr.*: liktidiga med föreg:s. *Honbl.*: just mogna, anth:r fulla, slutna eller öppna N. Gudbrandsdalen 19 Aug. 68. *Honbl.*: mogna, alla ark:r öppna och friska N. Gudbrandsdalen 19 Aug. 68.

*T. squarrosa* Not. *Bl.*: VII eller VIII? *Fr.*: IV eller V, mest enligt förf.; frukt dock ej funnen i Sverige. *Honbl.*: ännu tydligen årets, dock mycket vissnade ark:r Bonn Nov. 70.

*T. tortuosa* Ehrh. *Bl.*: VI i slutet, (VII i början). *Fr.*: VI. *Honbl.*: åtminstone några ark:r fullformade Dovre Juli 73; just mogna, slutna eller öppna ark:r Nordl. 25 Juli 70.

Anm. *T. inclinata* torde vara liktidig med föregående, såsom varande blott en form af densamma enligt Prof. Lindberg.

*T. fragilis* Wils. *Bl.* och *Fr.*: liktidiga med föreg:s, mest ex anal. *Honbl.*: gamla Sk. 12 Aug. 71.

**T. cylindrica** Lindb. *Bl.*: V. *Fr.*: V, mest enligt förf.; frukt dock ej funnen i Sverige. *Honbl.*: öfvermogen, ark:r med friska fötter Sk. Juli 72.

**T. fallax** Schrad. *Bl.*: V. *Fr.*: I—(III). *Hanbl.*: ej mogna, anth:r slutna Smål. 1 Maj 72. *Honbl.*: snart mogna, ark:r fullformade, men slutna VG. 2 Juni 73; öfvermogna Nordl. 17 Juli 70.

**T. recurvifolia** Berk. *Bl.*: V ex analogia. *Fr.*: I—(III) ex anal.

**T. unguiculata** Roth. *Bl.*: V. *Fr.*: I, II. *Honbl.*: unga, endast parafyser utvecklade Ner. 11 Maj 73; just mogna, mycket vackra Trondhjem 28 Juni 69.

**T. angustata** Wils. Ej sedd af förf.

**T. icmadophila** (Sch.) Lindb. *Bl.*: VI. *Fr.*: VIII och IX enligt förf.; frukt dock ej funnen i Skand. *Honbl.*: öfvermogna, endast fötterna friska Dovre Aug. 65.

**T. Hornschuchii** Not. *Bl.*: V. *Fr.*: IV eller V enligt förf. *Honbl.*: öfvermogna med endast fötterna friska Stockh. Juli 52.

**T. revoluta** Schrad. *Bl.*: V eller VI ex analogia. *Fr.*: IV eller V enligt förf., VI i analogi med följ.

**T. convoluta** Schrad. *Bl.*: VI. *Fr.*: VI. *Honbl.*: just mogna, ark:r slutna eller öppna Mdpd 21 Juli 74.

**T. muralis** H. *Bl.*: (IV), V. *Fr.*: (V i slutet), VI, (VII). *Hanbl.*: gamla Smål. 21 Maj 72. *Honbl.*: olikgamla ark:r, ett vissnadtt och brunt, ett friskt, ofärgadt och öppet och ett ännu slutet Smål. 21 Maj 72; just mogna Skottland Juni 73; mycket vissnade blr, knappt synbart årets Sk. 6 Juli 71; öfvermogna och vissnade årsblr Mdpd 21 Juli 74.

**T. aloides** Ångstr. *Bl.*: IV i slutet och V i början. *Fr.*: (XI—) I, II. *Hanbl.*: flesta anth:r tömda Gotl. Juni 65. *Honbl.*: ett ark. befruktadt, de öfriga något vissnade Gotl. Juni 65.

Anm. 16 anth:r räknades i en blomma.

**T. ambigua** Ångstr. *Bl.*: IV i slutet och V i början i analogi med föreg. *Fr.*: (XI—) I, II.

**T. stellata** Lindb. *Bl.*: IV i slutet och V i början i analogi med föreg. *Fr.*: I, II.

**T. brevirostris** Hook & Grey. *Bl.*: IV?, V. *Fr.*: I—(III). *Blr.*: ark:r just mogna och öppna Christiania 19 Juni 70; frukter unga, redan fullformade S. N. Eidsvold 24 Juli 72.

**Desmatodon Laureri** Br. & Sch. *Bl.*: VII. *Fr.*: VI i slutet och VII. *Hanbl.*: unga, dock åtminstone ett par anth:r fullformade Dovre Juli 73.

**D. obliquus** Br. & Sch. *Bl.*: VI. *Fr.*: VII. *Honbl.*: just mogna, ark:r slutna eller öppna Dovre Juli 73.

Anm. Ark:rnas antal i en blomma 6.

**D. cernuus** Br. & Sch. *Bl.*: VI eller VII ex analogia. *Fr.*: VII, (VIII).

**D. latifolius** Brid. *Bl.*: VI. *Fr.*: VI. *Hanbl.*: ej mogna, ark:r slutna Nordl. i labbältet 23 Juli 70. *Honbl.*: öfvermogna Nordl. 12 Aug. 69.

**D. systylius** Br. & Sch. *Bl.*: VI. *Fr.*: VI. *Hanbl.*: anth:r nyss tömda Dovre 7 Aug. 59. *Honbl.*: ett ark. befruktadt med ofärgad buk Dovre 7 Aug. 58.

**Trichostomum topiaceum** Brid. *Bl.*: V. *Fr.*: I, II, (III?). *Honbl.*: åtminstone en del ark:r fullformade Sk. Juni 61.

**T. rigidulum** Sm. *Bl.*: V. *Fr.*: I, II, (III). *Honbl.*: just mogna, ark:r slutna eller öppna VG. 8 Juni 73.

**T. mutabile** Bruch. *Bl.*: V. *Fr.*: III eller IV enligt förf., frukt dock ej funnen i Sverige. *Honbl.*: ark:r fullformade, friska Gotl. 4 Juni 60; öfvermogna ark:r med temligen friska fötter Gotl. Juni? 65.

**T. crispulum** Bruch. *Bl.*: VI. *Fr.*: VI. *Hanbl.*: anth:r snart mogna, slutna Upsala 7 Juli 50. *Honbl.*: mogna, slutna eller öppna ark:r Upsala 7 Juli 50.

**T. flavovirens** Bruch. *Bl.*: ej undersökt. *Fr.*: IV eller V enligt förf.; frukt dock ej funnen i Sverige.

**Leptotrichum glaucescens** Hampe. *Bl.*: V i Nordl., VII i Ångml. *Fr.*: VI. *Hanbl.*: anth:r ej mogna, slutna Ångml. 14 Juli 68. *Honbl.*: öfvermogna, ark:r med fötterna och ibland äfven bukarne friska Nordl. i början af Juli 69; öfvermogna, befruktade ark:r med gröna bukar, de andra med blott fötterna friska Nordl. 27 Juli 70; mogna, ark:r slutna eller öppna Ångml. 3 Aug. 73.

**L. pallidum** Hampe. *Bl.*: VII ex analogia. *Fr.*: IV enligt förf. *Honbl.*: 2—3 linier långa, uppstickande fruktskaft Tyskland Heidelberg Juli 42.

**L. flexicaule** Hampe. *Bl.*: III, (IV). *Fr.*: VI. *Hanbl.*: anth:r tömda Östersund Maj 70, Stockh. 13 Maj 68 och Ångml. 8 Juni 69; anth:r fullformade, slutna Ner. 21 Nov. 72. *Honbl.*: ark:r fullformade, slutna Stockh. 13 Maj 68; mogna, flesta ark:r öppna Östersund Maj 70.

**L. zonatum** Funck. Ej sedd af förf.

**L. homomallum** Sch. *Bl.*: VII. *Fr.*: III. *Hanbl.*: snart mogna, anth:r slutna Nordl. 20 Aug. 70. *Honbl.*: 1 till 2 linier långa, uppstickande fruktskaft Ner. 6 April 73 och Ångml. 8 Juni 69; öfvermogna blr med befruktade ark:r Nordl. 20 Aug. 70.

**L. tortile** Hampe  $\beta$  *pusillum*. *Bl.*: V. *Fr.*: (XI—) I, II. *Hanbl.*: anth:r snart mogna, slutna Lul. Lapm. 5 Juli 67. *Honbl.*: endast få ark:r fullformade Ångml. 15 Juni 74; mogna, ark:r slutna eller öppna Lul. Lapm. 5 Juli 67.

**Trichodon cylindricus** Sch. *Bl.*: V i slutet och VI i början. *Fr.*: V. *Honbl.*: åtminstone några ark:r fullformade Ångml. 4 Juli 74; ark:r af temligen olika ålder från fullformade slutna till öppna och något vissnade Ångml. Juli 72.

Anm. Ark:rnas antal i en blomma 8.

**Ceratodon purpureus** Brid. *Bl.*: V i slutet och VI i början. *Fr.*: V. *Hanbl.*: flesta anth:r tömda, ett dock ännu ej fullt tömdt ÖG. 21 Aug. 72. *Honbl.*: något öfvermogna, ett ark. befruktadt med ofärgad buk Ångml. 18 Juli 74; befruktade ark:r med något gulaktiga bukar ÖG. 21 Aug. 72.

**Distichium capillaceum** Br. & Sch. *Bl.*: VI. *Fr.*: (VI i slutet), VII. *Hanbl.*: anth:r tömda ÖG. Juli 69 och 20 Aug. 72; fulla eller tomma anth:r Nordl. 22 Aug. 70. *Honbl.*: ark:r öfvermogna med friska fötter och bukar ÖG. Juli 69; ark:r befruktade ÖG. 20 Aug. 72; vissnade ark:r, blott fötterna friska Nordl. 22 Aug. 70.

Anm. Könsorganer mycket långsträckta; öppna ark:r med relativt mycket tjocka halsar, som uppåt strutlikt vidga sig.

**Distichium inclinatum** Br. & Sch. *Bl.*: VI. *Fr.*: VII. *Hanbl.*: anth:r snart mogna N. Levanger 24 Juni 69; anth:r tomma Nordl. Juli 70. *Honbl.*: gamla Nordl. Juli 70.

**Eucladium verticillatum** Br. & Sch. *Bl.*: X. *Fr.*: VI enligt förf.; frukt dock ej funnen i Skand. *Honbl.*: ark:r vissnade, fötterna dock temligen friska Gotl. Juni 65; dels gamla blr, dels en ung med parafyser och ett ungt, antheridlikt arkegonlag ÖG. omkring 1 Sept. 71; fullformade, slutna ark:r Tyskland Baireuth Okt. 70.

**Didymodon rubellus** Br. & Sch. *Bl.*: V i slutet. *Fr.*: (VI i slutet), VII i början. *Blr.*: snart mogna, samkönade blr, anth:r just mogna, endast få ark:r ännu fullformade Östersund 23 Juni 70; samkönade blr eller honblr, könsorganer af olika ålder, anth:r snart mogna, ark:r från ofärgade, men något vissnade, och slutna till öppna och vissnade eller befruktade med ofärgad buk Nordl. i videbältet 29 Juli 70; samkönade blr, dels gamla, dels en årets med snart mogna anth:r och ett öfvermoget ark. Nordl. 22 Aug. 70.

**D. rufus** Lor. *Bl.*: ej undersökt. Frukt ej känd.

**D. luridus** Hornsch. *Bl.*: ej undersökt. *Fr.*: III eller IV enligt förf.

**D. cylindricus** Br. & Sch. *Bl.*: VI. *Fr.*: X och XI enligt förf.; frukt dock ej funnen i Skand. *Honbl.*: just eller snart mogna, ark:r slutna eller öppna Sk. Juli 60.

**Pottia latifolia** C. Müll. *Bl.*: VI. *Fr.*: VI och VII. *Honbl.*: slutna eller öppna ark:r Dovre Juli 73; ark:r något öfvermogna, ännu friska Nordl. i björkregionen 4 Aug. 70.

Anm. 4 ark:r räknades i en blomma.

**P. lanceolata** C. Müll. *Bl.*: VI i slutet och VII i början i analogi med *P. truncata*. *Fr.*: III, (IV).

**P. Starkei** C. Müll. *Bl.*: liktidig med följ:s ex analogia. *Fr.*: XI—II.

**P. truncata** Fűrnr. *Bl.*: VI i slutet och VII i början. *Fr.*: (XI—) I, II. *Hanbl.*: i en bl. anth:r tomma, i en annan ännu slutna Ångml. 27 Juli 74. *Honbl.*: ark:r från slutna och ofärgade till befruktade med ofärgad buk Ångml. 27 Juli 74.

**P. intermedia** Fűrnr. *Bl.*: ex analogia liktidig med föreg:s. *Fr.*: II.

**P. Heimii** Fűrnr. *Bl.*: VIII—början af X. *Fr.*: VI och början af VII. *Hanbl.*: snart mogna, anth:r fullformade Trondhj:s st. Sept. 70. *Honbl.*: ark:r fullformade, slutna Trondhj:s st. Sept. 70.

Anm. 16 anth:r räknades i en blomma.

**P. cavifolia** Ehrh. *Bl.*: ex analogia liktidig med *P. truncata*. *Fr.*: II och början af III.

## 17 Ordn. Seligeriaceae.

**Blindia acuta** Br. & Sch. *Bl.*: V i slutet och VI i början. *Fr.*: V, (VI). *Hanbl.*: snart mogna, anth:r slutna Nordl. 17 Juli 69; anth:r tomma ÖG. omkring 1 Sept. 71. *Honbl.*: ark:r friska, slutna eller öppna

N. Aalesund 2 Juli 72; öfvermogna blr, ark:r med friska fötter Nordl 17 Juli 69 och 30 Aug. 70 samt ÖG. omkring 1 Sept. 71. På ex. från sista stället visade sig äfven uppstickande, korta fruktskaft.

Anm. Ark:r 8 i en blomma. Ex. från ÖG. visade han- och honbl. på samma individ och var således monoikt!

*Stylostegium caespiticium* Br. & Sch. *Bl.*: V. *Fr.*: VII. *Honbl.*: något öfvermogna, dels ej befruktade, friska och öppna ark:r, dels befruktade med ofärgade bukar Dovre Juli 73.

*Seligeria diversifolia* Lindb. *Bl.*: VI och början af VII, mest ex analogia. *Fr.*: V i slutet. *Hanbl.*: anth:r snart mogna, slutna Sala Juni? 36. *Honbl.*: fruktskaft utvecklade till full längd Finland Ö. Botn. Sept. 72.

*S. recurvata* Br. & Sch. *Bl.*: VI och början af VII. *Fr.*: V i slutet. *Hanbl.*: anth:r ej mogna, slutna VG. 5—8 Juni 73; anth:r slutna eller öppna Nordl. 25 Juli och 10 Aug. 70 samt VG. 12 Aug. 69. *Honbl.*: ark:r dels befruktade, dels just mogna, öppna och friska Nordl. 25 Juli och 10 Aug. 70; ark:r öppna och friska VG. 13 Aug. 59; unga fruktskaft uppsticka Nordl. 5 Aug. 70.

*S. crassinervis* Lindb. *Bl.*: VI och början af VII ex analogia. *Fr.*: IV enligt Lindb. och Hn.

*S. pusilla* Br. & Sch. *Bl.*: VI och början af VII ex analogia. *Fr.*: V i slutet. *Han-* och *honbl.*: gamla VG. 8 Juni 73.

*S. acutifolia* Lindb. *Bl.*: ex analogia liktidig med följ:s. *Fr.*: V i slutet enligt förf. och ex analogia.

*S. tristicha* Br. & Sch. *Bl.*: VI och början af VII. *Fr.*:  $\beta$  patula V i slutet; hufvudformen VII i Nordl. *Hanbl.*: anth:r snart mogna, slutna Nordl. i början af Juli och 28 Juli 69; anth:r ibland äfven tömda Nordl. 28 Juli 69. *Honbl.*: något öfvermogna Nordl. 28 Juli 69.

Anm. Anth:r 4 eller 6 i hvar blomma.

*S. Donnii* C. Müll. *Bl.*: VII i slutet och VIII i början i Nordl. *Fr.*: VII i VG., VIII och IX i Nordl. *Hanbl.*: anth:r snart mogna, ännu slutna Nordl. 15 Aug. 70 och 1 Sept. 69. *Honbl.*: ark:r friska, slutna eller öppna Nordl. 5 och 15 Aug. 70.

Anm. Könsorganernas antal 2, 4 eller 6.

## 18 Ordn. Fissidentiaceae.

*Octodicerus Julianum* Brid. Blr ej funna af förf. på Svenska ex. Frukt ej funnen i Sverige.

*Fissidens adianthoides* H. *Bl.*: (V—) början af VII. *Fr.*: II i slutet, III, (IV). *Honbl.*: en bl. med friska, slutna eller öppna ark:r VG. 9 Juni 73; ark:r fullformade eller endast små antheridlika arkegonanlag Östersund 23 Juni 69 och Ångml. 1 Aug. 74; gamla ark:r, ett befruktadt men felslaget Gotl. Juni 68.

Anm. 8 ark:r räknades i en blomma. Blrna med årets könsorganer utvecklade före den 1 Aug. måste anses såsom utvecklade på abnormalt tider. Åtminstone var det sommaren 1874 vid Hernösand omöjligt att finna årsblr med utvecklade könsorganer före denna tid, ehuru förf. flerfaldiga gånger noggrant undersökte arten ute i naturen.

**Fissidens taxifolius** H. *Bl.*: VII ex analogia. *Fr.*: II. *Honbl.*: gamla Trondhjem 28 Juni 69.

**F. decipiens** Not. *Bl.*: VII ex analogia. *Fr.*: II, (III) ex analogia, ej enligt förf.

**F. osmundioides** H. *Bl.*: (V—) början af VII. *Fr.*: II. *Honbl.*: ark:r vissnade Ångml. 3 Juni 70; öfvermogna, ark:r med fötterna och ibland äfven bukarna friska Sk. 11 Juni 73 (abnorm tid!) och Ångml. 3 Aug. 73; ark:r öppna, friska eller något vissnade Ångml. 6 Aug. 74.

Anm. I en blomma räknades 28 ark:r, hvilket inom detta slägte är ett ovanligt stort antal.

**F. pusillus** Wils. *Bl.*: VII i början. *Fr.*: V. *Blr.*: dels samkönade blr, dels honblr, anth:r snart mogna och slutna, ark:r friska, slutna eller oftast öppna Nordl. 5 Aug. 70.

Anm. Denna art var i Nordl. polygam och hade utom honblr äfven samkönade blr. Härigenom hafva äfven samkönade blr blifvit funna inom detta slägte, hvilket i afseende på blommorna visar sig så intressant. Slägtets 8 Svenska arter kunna nemligen skiljas från hvarandra på karakterer hemtade från blrna, från könsförhållandena eller från blrnas läge. Serdeles intressant är dessutom inom slägtet dess vacklande mellan den akro- och kladokarpiska typen.

**F. incurvus** Schwægr. *Bl.*: i början af VII. *Fr.*: II och början af III. *Honbl.*: gamla med vissnade ark:r Stockh. 3 Juni 64 och Ångml. 7 Juli 74; just mogna med friska, slutna eller öppna ark:r Stockh. Juli 72 och Ångml. 28 Juli 74.

**F. bryoides** H. *Bl.*: VII i början ex analogia. *Fr.*: II och början af III.

**F. exilis** H. och Sch. Syn. *Bl.*: VII i början ex analogia. *Fr.*: II och början af III.

## 19 Ordn. **Leucobryaceae.**

**Leucobryum glaucum** Sch. *Bl.*: VI. *Fr.*: III, mest i analogi med andra för hösten och vintern angifna arter. *Honbl.*: gamla Gotl. Juli 61; just mogna, flesta ark:r öppna Tyskland Juli 73.

Anm. Ark:r ovanligt stora med mycket långa halsar.

## 20 Ordn. **Weissiaceae.**

**Campylopus atrovirens** Not. Blr ej funna af förf. Frukt ej känd.

**C. flexuosus** Brid. *Bl.*: VI. *Fr.*: V. *Honbl.*: alla anth:r fulla, få öppna Bergens st. Sogn 2 Juli 67; anth:r just mogna, fulla eller tomma N. Aalesund 3 Juli 72.

**C. fragilis** Br. & Sch. *Bl.*: VI ex analogia. *Fr.*: V.

**C. turfaceus** Br. & Sch. *Bl.*: VI ex analogia. *Fr.*: V ex analogia och enligt förf.

**C. Schwarzii** Sch. *Bl.*: VI ex analogia. Frukt ej känd.

**Dicranodontium longirostre** Br. & Sch. *Bl.*: VI. *Fr.*: XI enligt förf. *Honbl.*: något öfvermogna ark:r Smål. Juli 66.

**D. aristatum** Sch. *Bl.*: VI i analogi med föreg. Frukt ej känd(?). *Honbl.*: gamla N. Aalesund 11 Juli 68.

**Dicranum robustum** Blytt. *Bl.*: VI, (VII). *Fr.*: VI. *Hanbl.*: anth:r mogna Ångml. 18 Juli 74. *Honbl.*: ark:r fullformade, slutna Ångml. 8 Juli 73; ark:r slutna eller öppna och friska Ångml. 18 Juli 74.

Anm. Anth:rnas antal hos denna art och den följande 4 i hvar blomma. Endast dvärghanplantor finnas hos dessa 2 arter, likasom hos de 4 följ., ej med honplantan lika stora hanplantor. Anth:rna äro i jemförelse med ark:rna mycket små och hafva en ovanligt mycket rundad form, närmande sig till den hos Buxbaumia, Sphagna och Hepaticae vanliga runda formen. Hanparafyserna äro hos denna art och den följande gula, honparafyserna deremot ofärgade.

**D. undulatum** H. *Bl.*: VI, VII. *Fr.*: (VIII)—XI. *Hanbl.*: just mogna Ångml. 28 Juli 74. *Honbl.*: just mogen Ångml. 30 Juli 73; något öfvermogna, ark:r friska och öppna, ett befruktadt med ofärgad buk ÖG. 11 Aug. 70.

**D. palustre** Brid. *Bl.*: VI, VII. *Fr.*: (VIII)—XI. *Honbl.*: ark:r öppna och friska ÖG. 17 Aug. 70.

**D. Schraderi** WM. *Bl.*: VI, VII i Sverige. *Honbl.*: blott parafyser utvecklade Ner. 11 Maj 73; just mogna Ångml. i början af Aug. 72.

Anm. Ark:rnas antal 16 i en blomma. Denna art och de i Nordl. förefintliga Dicrana Scoparia torde derstädes blomma redan tidigt på våren i III eller IV, likasom *D. fuscescens* och *elongatum*.

**D. spurium** H. *Bl.*: VI. *Fr.*: V i slutet och VI i början. *Honbl.*: ark:r fullformade, slutna Ångml. 5 Juli 73; öfvermogen blomma, ark:r föga vissnade, ett befruktadt med hvitgrön buk Ångml. 30 Juli 73.

**D. majus** Turn. *Bl.*: VI, VII i Sverige. *Fr.*: (VIII)—XI. *Honbl.*: just mogen Ångml. 25 Juli 73.

**D. scoparium** H. *Bl.*: VI, VII i Sverige. *Fr.*: (VIII)—XI. *Honbl.*: något öfvermogen, ett ark. befruktadt med hvit buk Ångml. 3 Aug. 73.

**D. Mühlenbeckii** Br. & Sch. *Bl.*: VI och VII i Sverige ex anal. *Fr.*: (VIII)—XI.

**D. fuscescens** Turn. *Bl.*: III eller IV i Nordl.; VI, VII i Sverige. *Fr.*: (VIII)—XI. *Honbl.*: just mogna Ångml. 5 Juli 73 och Aug. 72; 1 till 2 linier långa fruktskaft uppstucko, dessutom förefunnos fullformade gröna frukter Nordl. 6 Juli 70.

**D. elongatum** Schwægr. *Bl.*: III eller IV i Nordl.; VI och VII ex analogia i Sverige. *Fr.*: (VIII)—XI. *Hanbl.*: anth:r tomma, synas tillhöra en årets blomma Nordl. 5 Juli 70. *Honbl.*: öfvermogen, ett ark. befruktadt med hvitgrön buk, de öfriga med friska fötter Nordl. 6 Juli 70; vissnade ark:r med friska fötter Nordl. 19 Juni 70.

**D. fragilifolium** Lindb. *Bl.*: V, början af VI. *Fr.*: (VIII)—XI. *Honbl.*: just mogen, ark:r friska och öppna S. N. Gudbrandsdalen Juni 65.

**D. strictum** Schleich. *Bl.*: V och början af VI. *Fr.*: V enl. förf.; frukt dock ej funnen i Sverige. *Honbl.*: dels en gammal fjolårets, dels en årets, den senare med snart fullformade ark:r Gotl. Juni 65.



**Dicranum viride** Sch. *Bl.*: V i slutet och VI i början. *Fr.*: VI enligt Milde; frukt dock ej funnen i Sverige. *Honbl.*: öfvermogna, ark:r med nästan blott fötterna friska Finland Tavastland 6 Aug. 68.

**D. Scottianum** Turn. *Bl.*: VI, VII ex analogia. *Fr.*: (VIII—)XI.

**D. albicans** Br. & Sch. *Bl.*: VI. *Fr.*: (VIII—)XI; frukt dock ej funnen i Skand. *Honbl.*: öfvermogna, ark:r med blott fötterna friska Pit. Lapm. Aug. 56.

Anm. I Nordl. och på Dovre synes arten oftast sakna blr; förf. lyckades åtminstone ej finna blr på talrika ex. från dessa trakter.

**D. Sauteri** Br. & Sch. *Bl.* och *Fr.*: ex anal. liktidiga med följ:s. Frukt dock ej funnen i Skand.

**D. longifolium** H. *Bl.*: VI?, VII. *Fr.*: (VIII—)XI. *Honbl.*: just mogna, ett par ark:r ännu slutna, de öfriga öppna Ångml. 6 Aug. 73.

Anm. Ark:rnas antal 8 i en blomma.

**D. fulvum** Hook. *Bl.*: VI eller VII ex anal. *Fr.*: (VIII—)XI enl. förf.; frukt dock ej funnen i Sverige.

**D. flagellare** H. *Bl.*: VII?, VIII och IX. *Fr.*: (VIII—)XI. *Honbl.*: just mogen Gefle Sept. 70.

**D. montanum** H. *Bl.*: VII. *Fr.*: VIII. *Honbl.*: ark:r fullformade, slutna Öl. 25 Juli 67; något öfvermogna, ett ark. befruktadt Upsala 15 Aug. 60.

**D. arcticum** Sch. *Bl.*: VI—(VIII). *Fr.*: (VII—)XI. *Honbl.*: ark:r friska, slutna eller öppna Nordl. i lafbältet 27 Aug. 70.

**D. Starkei** WM. *Bl.*: V i slutet och VI; genom sin alpina växtlokal dock oftast liktidigt med VIII och IX i låglandet. *Hanbl.*: anth:r slutna eller öppna, fulla eller nyss tömda Nordl. 20 Aug. 70. *Honbl.*: ark:r fullformade, slutna Nordl. 20 Aug. 70; halfvuxna fruktskaft Bergen 31 Aug. 71.

Anm. 16 anth:r räknades i en blomma.

**D. falcatum** H. *Bl.*: V i slutet och VI i början; dock oftast liktidigt med VIII och IX i låglandet genom artens alpina växtlokal. *Fr.*: V, VI. *Hanbl.*: anth:r just mogna, ett t. o. m. tömdt Nordl. 16 Aug. 70. *Honbl.*: ark:r ej ännu fullformade Nordl. 16 Aug. 70; ark:r friska, slutna eller öppna Nordl. 3 Sept. 70. På båda ställena tagen i lafbältet.

**D. Blyttii** Br. & Sch. *Bl.*: V i slutet och VI i början. *Fr.*: V. *Hanbl.*: anth:r öppna, fulla eller tomma Ångml. 5 Juli 73. *Honbl.*: ark:r friska, slutna eller öppna Ångml. 5 Juli 73 och 6 Juli 74.

**D. fulvellum** Sm. *Bl.*: V i slutet och VI i anal. med föreg. *Fr.*: V och VI på fjällen, oftast liktidigt med VIII och IX i låglandet. *Honbl.*: gamla Nordl. 1 Sept. 70.

Anm. 4 ark:r räknades i en blomma.

**D. hyperboreum** C. Müll. *Bl.*: V i slutet och VI. *Fr.*: V(—VII). *Hanbl.*: gamla Dovre Juli 73. *Honbl.*: ark:r unga, ej ännu fullformade eller just mogna och öppna Dovre Juli 73.

**D. Anderssonii** Sch. *Bl.*: V i slutet och VI i analogi med de föreg. *Fr.*: V eller VI enligt förf. Ej sedd af förf.

**Dicranella heteromalla** Sch. *Bl.*: VIII och IX. *Fr.*: (XI—) I, II. *Hanbl.*: just mogna, anth:r slutna eller öppna ÖG. omkring 1 Sept. 71. *Honbl.*: just mogna, ark:r slutna eller öppna ÖG. omkring 1 Sept. 71.

**D. subulata** Sch. *Bl.*: VIII och IX. *Fr.*: (XI—) I, II. *Hanbl.*: just öfvermogna, några anth:r ännu ej fullt tömda Gefle Okt. 70. *Honbl.*: öfvermogna, ett ark. befruktadt med ofärgad buk Gefle Okt. 70.

**D. curvata** Sch. *Bl.*: VIII och IX i analogi med föreg. *Fr.*: (XI—) I, II.

**D. varia** Sch. *Bl.*: IV i slutet och V i början. *Fr.*: I—(III). *Hanbl.*: gamla Öl. 30 Sept. 70. *Honbl.*: ark:r unga, oftast ännu ej fullformade Ångml. 16 Juni 74; ark:r just mogna Ångml. 28 Juni 74; gamla och vissnade ark:r Öl. 30 Sept. 70.

**D. rufescens** Sch. *Bl.*: IV i slutet och V i början. *Fr.*: (XII), I, II, (III). *Hanbl.*: just mogna, anth:r fulla eller tomma Ångml. 7 Juli 74. *Honbl.*: ark:r gamla och vissnade Ångml. Okt. 73 och Gefle Okt. 71.

**D. cerviculata** Sch. *Bl.*: VIII och IX. *Fr.*: (XI—) I, II. *Hanbl.*: anth:r fulla, några dock öppna ÖG. omkring 1 Sept. 70; just mogna, anth:r mer eller mindre tömda Nordl. 1 Sept. 70. *Honbl.*: ark:r fullformade, ännu slutna Nordl. 1 Sept. 70.

**D. squarrosa** Sch. *Bl.*: V. *Fr.*: I, II. *Honbl.*: just mogna, ark:r slutna eller öppna Nordl. 6 Juli 70.

**D. Schreberi** Sch. *Bl.*: IV i slutet och V i början. *Fr.*: I, II. *Honbl.*: gamla, ark:r vissnade Örebro Sept. 72 och Okt. 70.

**D. Grevillei** Sch. *Bl.*: IV i slutet och V i början. *Fr.*: I, II. *Honbl.*: öfvermogna blr, befruktade ark:r oftast med grön, ett dock med ofärgad buk Nordl. 12 Juli 69; unga fruktskaft börja uppsticka Nordl. 17 Juli 70; ark:r vissnade Uppl. 12 Juli 67.

**D. crispa** Sch. *Bl.*: IV i slutet och V i början. *Fr.*: I, II. *Hanbl.*: anth:r snart mogna, ännu slutna Ångml. 8 Juni 69 och 15 Juni 74. *Honbl.*: endast ytterst små arkegonanlag Ångml. 8 Juni 69; ark:r slutna eller öppna, friska Ångml. 15 Juni 74; ett ark. befruktadt med ofärgad buk Trondhjem 28 Juni 69.

Anm. Angående den olika tid, som arterna af detta slägte behöfva för fruktens utveckling, se sid. 74.

**Ångströmia longipes** Br. & Sch. *Bl.*: IV i slutet och V i början. *Fr.*: (I), II, (III). *Hanbl.*: anth:r snart mogna, slutna Dovre 16 Juni 65; anth:r tomma Tyrolen Aug. 67. *Honbl.*: dels gamla blr med vissnade ark:r och ett befruktadt, felslaget, dels årets blr med slutna eller öppna, friska ark:r Dovre 16 Juni 65; gamla Tyrolen Aug. 67.

**Trematodon ambiguus** Hornsch. *Bl.*: VIII och IX. *Fr.*: VIII och IX. *Hanbl.*: just mogna, anth:r fulla eller tomma Ångml. 31 Aug. 74. *Honbl.*: gamla Nordl. 16 Aug. 70.

Anm. Hanblr med 3—6 anth:r.

**T. brevicollis** Hornsch. *Bl.*: VII. *Fr.*: VIII och IX. *Hanbl.*: anth:r snart mogna, slutna Nordl. i björkregionen 4 Aug. 70. *Honbl.*: något öfvermogna, ark:r oftast med friska bukar Nordl. 4 Aug. 70; ark:r med friska bukar, något vissnade halsar Dovre Aug. 73.

**Dichodontium pellucidum** Sch. *Bl.*: (IV) V. *Fr.*: I, II. *Hanbl.*: anth:r fullformade, temligen unga VG. 5 Juni 73. *Honbl.*: något öfvermogna med öppna, friska ark:r Nordl. 3 Juli 70.

Anm. 12 ark:r räknades i en honblomma.

**Cynodontium virens** Br. & Sch. *Bl.*: IV i slutet och V i början. *Fr.*: IV. *Honbl.*: endast få ark:r ännu fullformade Jemtl. 20 Juni 70; öfvermogna, befruktade ark:r med grön buk, ej befruktade med endast fötterna friska Nordl. 3—5 Juli 70.

Anm. I ett par honblr räknades 4 ark:r. Denna art, likasom den nästa, synes blomma något tidigare i Nordl., än i Sverige, eller i början af IV eller möjligen äfven i III.

**C. Wahlenbergii** (Brid.) *Bl.*: IV i slutet och i början af V. *Fr.*: IV. *Hanbl.*: anth:r ej mogna, slutna Ångml. 20 Juni 74 och 5 Juli 73. *Honbl.*: ark:r fullformade, slutna Ångml. 20 Juni 74; ark:r friska, slutna eller öppna Ångml. 5 Juli 73; öfvermogna, ett ark. befruktadt med grön buk Nordl. 3 Juli 70; linielånga, uppstickande fruktskaft Ångml. 25 Juli 73.

**C. Bruntoni** Br. & Sch. *Bl.*: V. *Fr.*: V—början af VII. *Hanbl.*: dels gamla blr med tomma anth:r, dels derofvan unga med ännu slutna anth:r ÖG. Juni 55; gamla ÖG. 20 Aug. 73. *Honbl.*: dels gamla, dels unga, de senare med fullformade, slutna ark:r ÖG. Juni 55; gamla ÖG. 20 Aug. 73; halfvuxna fruktskaft Ner. Okt. 73.

**C. polycarpum** Sch. *Bl.*: VI, VII. *Fr.*: V i slutet—VII. *Hanbl.*: blr dels just mogna, dels öfvermogna Ångml. Aug. 72. *Honbl.*: dels just mogna med friska ark:r, dels öfvermogna med befruktade ark:r med gröna bukar eller med uppstickande, korta fruktskaft Ångml. Aug. 72; något öfvermogna, bukar dock ännu friska ÖG. 19 Aug. 70.

**C. gracilescens** Sch. *Bl.*: VI, VII. *Fr.*: V i slutet—VII. *Hanbl.*: ej ännu mogna Ångml. 4 Juli 72. *Honbl.*: ett ark. fullformadt, de öfriga antheridlika Ångml. 4 Juli 72; öfvermogna, ett ark. befruktadt med grön buk Ångml. Aug. 72.

**Weissia Schisti** Brid. *Bl.*: V i slutet. *Fr.*: III i slutet. *Hanbl.*: anth:r ej mogna, slutna Jemtl. Juni 69 och Ångml. 29 Juni 74; tömda års-anth:r Ångml. 3 Aug. 73. *Honbl.*: gamla Jemtl. i början af Juni 71; ark:r fullformade, snart mogna Ångml. 29 Juni 74; korta fruktskaft börja uppsticka Ångml. 3 Aug. 73.

**W. denticulata** Brid. *Bl.*: V i slutet ex analogia. *Fr.*: III i slutet, mest ex analogia.

**W. fugax** H. *Bl.*: V i slutet. *Fr.*: III i slutet. *Hanbl.*: anth:r tömda Nordl. 17 Juli 70. *Honbl.*: just mogna Nordl. 4 Juli 69; öfvermogna Nordl. 17 Juli 69.

**W. crispula** H. *Bl.*: V. *Fr.*: III. *Hanbl.*: anth:r snart mogna Ångml. 5 Juli 73 och Nordl. 17 Juli 70. *Honbl.*: ark:r fullformade, slutna Ångml. 5 Juli 73; något öfvermogna blr, ett ark. befruktadt, de öfriga öppna med bruna halsar Nordl. 17 Juli 70; fruktskaft ofta af full längd Ångml. 20 Juli 74.

**W. compacta** Brid. *Bl.* och *Fr.*: ex analogia liktidiga med föreg:s.

*Weissia cirrhata* H. *Bl.*: V. *Fr.*: III. *Honbl.*: öfvermogna, ark:r med endast fötterna eller ibland äfven nedre delarne af bukarne friska ÖG. omkring den 1 Aug.

*W. viridula* Brid. *Bl.*: V i början. *Fr.*: IV. *Honbl.*: dels gamla blr, dels blr med linjelånga, uppstickande fruktskaft Gotl. 15 Juli 58.

*W. Wimmeri* Br. & Sch. *Bl.*: V i början i analogi med föreg. *Br.*: III i slutet.

*Anoetangium compactum* Schwægr. *Bl.*: V? *Fr.*: X. *Hanbl.*: anth:r slutna, några dock bruna Dovre Aug. 54; dels gamla blr, dels snart mogna Nordl. 15 Aug. 70. *Honbl.*: dels gamla blr, dels årets, de senare med något vissnade ark:r med oftast friska bukar N. Aalesund 11 Juli 68; unga fruktskaft af nästan full längd N. Romsdalen Juli 72; gamla blr Nordl. 15 Aug. 70.

*Gymnostomum curvirostre* H. *Bl.*: V. *Fr.*: V. *Honbl.*: unga setor uppsticka Nordl. i början af Juli 70; ark:r med fötterna och nedre delarne af bukarne friska Nordl. 19 Juli 70; öfvermogna, ark:r med endast fötterna friska Nordl. 8 Aug. 70.

*G. rupestre* Schwægr. *Bl.*: V. *Fr.*: III. *Hanbl.*: gamla VG. 5 Juni 73. *Honbl.*: just mogna, ark:r slutna eller öppna VG. 5 Juni 73 och Gotl. i början af Juni 65.

*G. tenue* Schrad. *Bl.*: V eller VI. *Fr.*: VI enligt förf. och enligt ex. *Hanbl.*: anth:r snart mogna Genève Juni 68.

*G. calcareum* Nees & Hornsch. *Bl.*: V. *Fr.*: IV? *Honbl.*: blr dels gamla, dels årets, de senare dels med ej ännu fullformade ark:r, dels med något öfvermogna med friska bukar Genève Juni 68.

*G. microstomum* H. *Bl.*: V. *Fr.*: IV. *Honbl.*: ark:r unga, stundom fullformade, ett t. o. m. öppet VG. 2 Juni 73.

*G. squarrosus* Wils. *Bl.*: V i analogi med föreg. *Fr.*: I, II.

*Systegium crispum* Sch. *Bl.*: V ex analogia. *Fr.*: IV.

## II. Musci cleistocarpi.

### 21 Ordn. Archidiaceae.

*Archidium alternifolium* Sch. *Bl.*: VI ex analogia. *Fr.*: IV—VI, mest enligt förf.

Anm. Vid denna och de öfriga kleistokarpa mossorna kan förf. endast ex analogia sluta till blomningstiden. Dessa mossor förekomma nemligen troligen aldrig i herbarier med friska blr, och förf. har ej heller haft tillfälle att studera dem i naturen, emedan förf. mestadels vistats utom dessa mossors utbredningsregion, åtminstone under deras sannolika blomningstid.

### 22 Ordn. Phascaceae.

*Sporledera palustris* Hampe. *Bl.*: V eller VI ex analogia. *Fr.*: V, mest enligt förf.

*Pleuridium alternifolium* Rabenh. *Bl.*: V eller VI ex analogia. *Fr.*: IV.

- Pleuridium subulatum** Rabenh. *Bl.*: V eller VI ex analogia. *Fr.*: IV.
- P. nitidum** Rabenh. *Bl.*: V eller VI ex analogia. *Fr.*: XI.
- Phascum bryoides** Dicks. *Bl.*: VI ex analogia. *Fr.*: IV, V.
- P. cuspidatum** Schreb. *Bl.*: VI ex analogia. *Fr.*: IV.
- Sphaerangium muticum** Sch. *Bl.*: VI ex analogia. *Fr.*: I—III.
- Microbryum Flörkei** Sch. *Bl.*: VI ex analogia. *Fr.*: II—III enligt förf.
- Ephemerella recurvifolia** Sch. *Bl.*: VI ex analogia. *Fr.*: XI, (XII).
- Physcomitrella patens** Sch. *Bl.*: V eller VI ex analogia. *Fr.*: XI, (XII).
- Ephemerum serratum** Hampe. *Bl.*: VI ex analogia. *Fr.*: XI, (XII).

### III. Musci schizocarpi.

#### 23 Ordn. Andraeaceae.

**Andraea nivalis** Hook. *Bl.*: III och IV i analogi med *A. petrophila*. *Fr.*: III och IV i analogi med densamma.

Anm. Denna och de följande på högfjällen nära den eviga snöns gräns växande *Andraea*-arterna blomma troligen alla och få mogna frukter på den tid, som motsvarar III och IV perioderna i låglandet. Såsom vi redan förut sagt, kan dock ej så högt uppe i lafbältet året sönderdelas i 12 utvecklingsperioder, utan torde det der endast finnas 2 årstider, en vinter och en vår. Under vintern står naturligtvis den vegetativa utvecklingen stilla, hvarför det är endast under våren, som blomning och fruktmognad kunna hos der växande mossor inträffa.

**A. Blyttii** Sch. *Bl.* och *Fr.*: liktidiga med föregående.

**A. crassinervis** Bruch. *Bl.*: III och IV. *Fr.*: III i slutet och IV i början. *Honbl.*: ark:r befruktade, redan gröngrå Ångml. 5 Juli 74.

**A. rupestris** Turn. *Bl.* och *Fr.*: liktidiga med föreg:s.

**A. Hartmani** Thed., **A. alpina** Turn., **A. obovata** Thed., **A. alpestris** Sch. *Bl.* och *Fr.*: se anmärkningen vid *A. nivalis*.

**A. petrophila** Ehrh. *Bl.*: (II), III, IV. *Fr.*: III i slutet och IV i början. *Hanbl.*: anth:r snart mogna, slutna Ångml. 11 Juni 74. *Honbl.*: öfvermogna, ark:r dels befruktade, dels ej befruktade, de senare med friska fötter Upsala 20 April 55 och Ångml. 11 Juni 74; ark:r befruktade eller helt och hållet vissnade Ner. 18 Juni 60 och Ångml. 8 Juli 73; ark:r fullformade, snart mogna Ångml. Juni 68.

Anm. 16 anth:r räknades i en hanblomma, 4 ark:r i en honblomma.

**A. sparsifolia** Zett., **A. papillosa** Lindb., *Bl.*: och *Fr.*: se anm. vid *A. nivalis*.



Faint, illegible text, possibly bleed-through from the reverse side of the page.

Faint, illegible text, possibly bleed-through from the reverse side of the page.

Faint, illegible text, possibly bleed-through from the reverse side of the page.

Faint, illegible text, possibly bleed-through from the reverse side of the page.

Faint, illegible text, possibly bleed-through from the reverse side of the page.

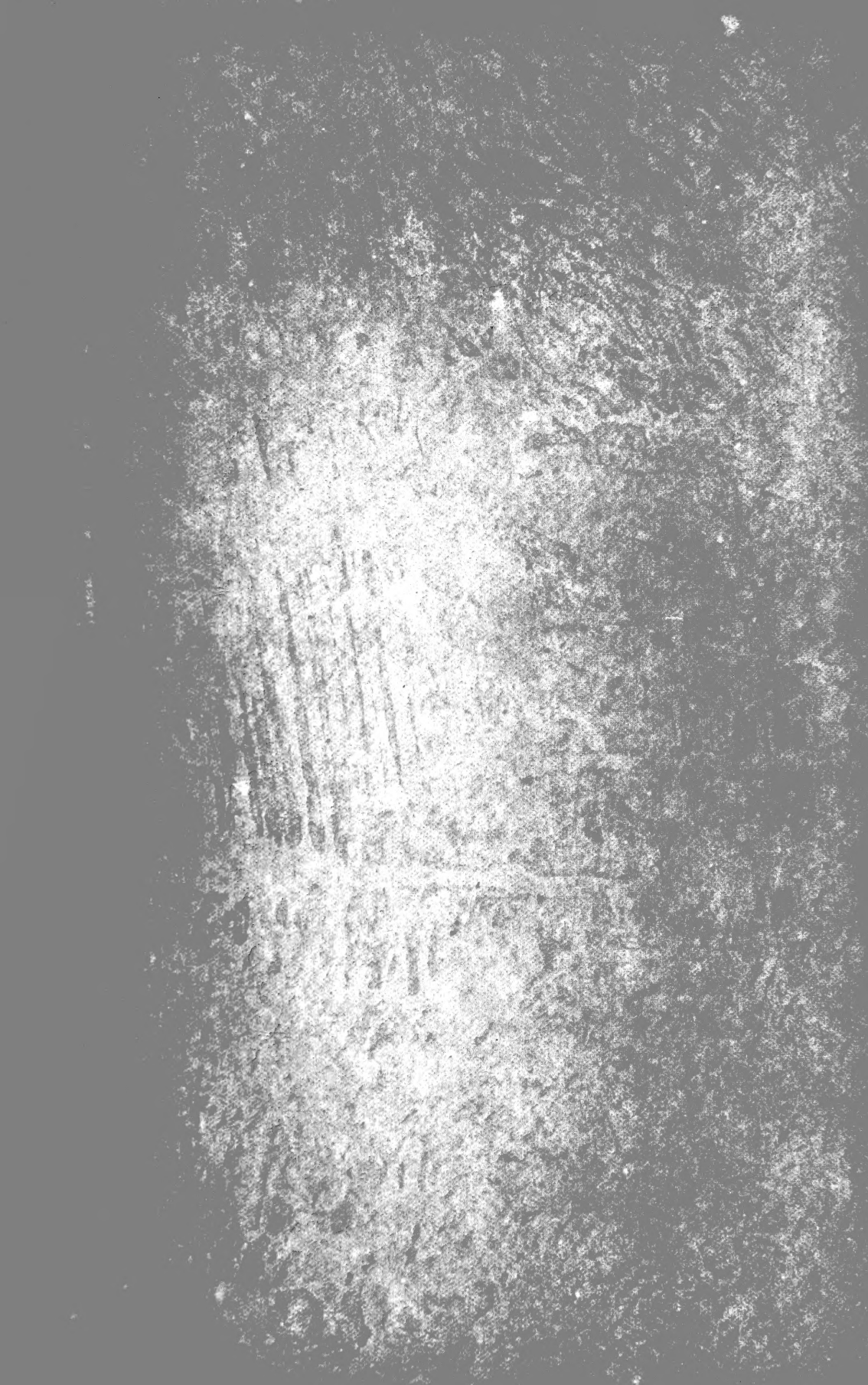

SMITHSONIAN INSTITUTION LIBRARIES



3 9088 00593 9210