

M. L

GC
943
D48,
V.24,
PT.2

REYNOLDS HISTORICAL
GENEALOGY COLLECTION

00
ALLEN COUNTY PUBLIC LIBRARY



3 1833 01806 3856



193

17965
Deutsches
Geschlechterbuch

(Genealogisches handbuch Bürgerlicher familien),

herausgegeben von V. 24, pt. 2

Dr. jur. Bernhard Koerner,

Regierungsrat und Mitglied des kgl. preuß. Heroldsamts,

mit Zeichnungen von

Prof. Emil Döpler, d. Jüng., und Prof. Ad. M. Hildebrandt.

—————
Vierundzwanzigster Band

1913.

—————
Druck u. Verlag von C. R. Starke, Görlitz,
Hoflieferant Sr. Majestät des Kaisers.

193
← m

Geographisches Handbuch

(Geographisches Handbuch für Schulen)

Herausgegeben von

Dr. jur. Bernhard Köhler

Lehrer am Realgymnasium in

mit

Prof. Carl Döhler, 2. Rang, an der Universität in

Verlagsanstalt

1913

Verlag v. Neumann, Neudamm, Köpenick
Verlagsanstalt für Schulen und Hochschulen

DRUCKERIE ALBERT WILHELM

19

1796510

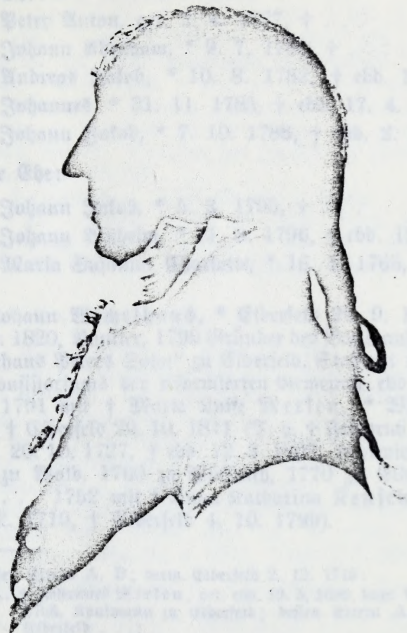

Johann Wichelhaus,

* 1765, † 1820,

Banquier zu Elberfeld.

1786210



Digitized by the Internet Archive
in 2014

<https://archive.org/details/deutschesgeschle242koer>

Kinder, zu Elberfeld geboren,

erster Ehe:

1. † Peter Anton, get. 2. 4. 1777, † . . .
2. † Johann Abraham, * 9. 7. 1780, † . . .
3. † Andreas Jakob, * 10. 8. 1782, † ebd. 10. 3. 1786.
4. † Johannes, * 31. 11. 1785, † ebd. 17. 4. 1788.
5. † Johann Jakob, * 7. 10. 1788, † ebd. 2. 1. 1791.

zweiter Ehe:

6. † Johann Jakob, * 5. 3. 1793, † . . .
7. † Johann Wilhelm, * 11. 8. 1796, † ebd. 18. 10. 1796.
8. † Maria Susanna Charlotte, * 16. 1. 1765, † . . .

Xb. † Johann Wichelhaus, * Elberfeld 26. 9. 1765, † ebd. 31. 10. 1820, Bankier, 1790 Gründer des Bankhauses „Johann Wichelhaus Peters Sohn“ zu Elberfeld, Stadtrat und Mitglied des Konsistoriums der reformierten Gemeinde ebd.; verm. ebd. 8. 4. 1791 mit † Marie Luise Merken, * Wülfrath 9. 3. 1761, † Elberfeld 29. 10. 1811 (L. v. † Friedrich Merken¹³⁾, * ebd. 20. 10. 1727, † ebd. 12. 3. 1803, reformierter Pfarrer, 1750 zu Wald, 1760 zu Wülfrath, 1770 zu Elberfeld; verm. Wald . . . 1752 mit † Anna Katharina Keufenhoff, * ebd. 13. 12. 1719, † Elberfeld 4. 10. 1799).

¹³⁾ Dessen Eltern A, B; verm. Elberfeld 2. 12. 1715:

- | | |
|---|--|
| { | A. † Johannes Merken, get. ebd. 19. 5. 1690, begr. Wülfrath 22. 12. 1706, Kaufmann zu Elberfeld; dessen Eltern AA, BB; verm. Elberfeld . . . : |
| | { AA. † Engelbert Merken, * . . . , † . . . |
| | { BB. † Anna Margareta Wichelhaus, get. Elberfeld 29. 4. 1657, begr. ebd. 1. 5. 1745; vgl. VIg 2, S. 322. |
| | B. † Maria Elisabeth Volkmann, * Elberfeld . . . , † . . . ; deren Eltern CC, DD; verm. Elberfeld . . . : |
| | { CC. † Jakob Volkmann, * Radwornwald . . . , begr. Elberfeld 19. 19. 1743, Kaufmann ebd. |
| { DD. † Maria Magdalena Plücker, get. Elberfeld 14. 9. 1670, begr. ebd. 15. 10. 1729. | |

Wahlberechtigte im Wahlbezirk

1. + Herr ... 2. 1777 + ...
 2. + ... 3. 1785 + ...
 3. + ... 4. 1787 + ...
 4. + ... 5. 1788 + ...
 5. + ... 6. 1788 + ...
 6. + ... 7. 1795 + ...
 7. + ... 8. 1798 + ...
 8. + ... 9. 1798 + ...

Xb. + Johann ... * ...
 31. 10. 1829 ...
 8. 4. 1791 ...
 1781 + ...
 * ... 1777 + ...
 1770 ...
 1752 ...
 12. 12. 1710 + ...

10. ...
 A. + ...
 B. + ...
 C. + ...
 D. + ...

Kinder, zu Elberfeld geboren:

1. † Johannes, j. XIa, Englischer Zweig.
2. † Helene Christine Luise, * 11. 12. 1795, † ebd. 4. 6. 1838; verm. ebd. . . . mit † Wilhelm Gressf, * ebd. . . . 1791, † ebd. 24. 12. 1833, Kaufmann zu Elberfeld.
3. † Wilhelmine, * 6. 5. 1799, † ebd. 30. 9. 1855; verm. ebd. 29. 5. 1823 mit † Johann Keetman, * Hamburg 29. 11. 1793, † Elberfeld 10. 10. 1865, fgl. preuß. Kommerzienrat, Bankier, Teilhaber des Hauses „F. Wichelhaus & Sohn“ zu Elberfeld.
4. † Benjamin Friedrich, j. XIb, Deutscher Zweig.
5. † Juliane, * 17. 7. 1804, † ebd. 28. 1864; verm. ebd. . . . mit † Friedrich Schlehtendahl, * ebd. 20. 5. 1800, † ebd. 4. 9. 1862, Dr. med., prakt. Arzt zu Elberfeld.

a. Englischer Zweig.

- XIa. † Johannes Wichelhaus, * Elberfeld 10. 3. 1794, † Bonn 14. 11. 1874, reformierter Pfarrer, 1816 zu Mettmann, 1823 zu Elberfeld, 1834 zu Bonn; verm. Elberfeld 17. 2. 1818 mit † Wilhelmine von der Heydt, * ebd. 7. 11. 1797, † Bonn 25. 1. 1872 (E. v. † Daniel Heinrich von der Heydt, * Elberfeld 6. 1. 1767, † ebd. 6. 8. 1832, Ratsherr und Bankier zu Elberfeld, Teilhaber des Hauses „v. d. Heydt-Kersten u. Söhne“, 1805 Bürgermeister, Präsident des Handelsgerichts ebd.; verm. ebd. 15. 5. 1794 mit † Wilhelmine Kersten, * ebd. 28. 1. 1771, † ebd. 1. 7. 1854).

Kinder, 1 u. 2 zu Mettmann, 3–5 zu Elberfeld geboren:

1. † Johannes, * 13. 1. 1819, † Halle a. S. 13. 2. 1858, Professor der Theologie an der Universität ebd.; verm. . . . 1855 mit † Pauline Seyler, * . . . , † . . . ; kinderlos.
2. † Maria, * 12. 10. 1822, † Liverpool 9. 2. 1895; verm. Bonn 1. 10. 1850 mit † Emil Springmann, * Varmen 11. 2. 1812, † Liverpool 11. 12. 1887, Kaufmann ebd. (E. v. † Heinrich Springmann, * Varmen 14. 4. 1770, † ebd. 23. 4. 1820, Kaufmann ebd.; verm. ebd.





Johannes Wichelhaus,

• 1794, † 1874,

ref. Pfarrer zu Mettmann,
Elberfeld und Bonn.

24. 4. 1793 mit † Anna Wuppermann, * Barmen
19. 1. 1772, † ebd. 10. 7. 1833).
3. † Daniel, j. XIIa.
4. † Hulda, * 3. 11. 1826, † Bonn 6. 1. 1906; verm. ebd.
1. 3. 1853 mit † Otto Busse, * Köln a. Rh. 29. 3.
1810, † ebd. 3. 1. 1884, Oberlandesgerichtsrat ebd.
5. † Anna, * 17. 8. 1830, † Berlin 30. 5. 1870; verm.
Bonn 30. 4. 1862 mit † August Meinese, * Berlin
27. 5. 1830, † Neapel 9. 6. 1889, Stadtgerichtsrat zu
Berlin.

XIIa. † Daniel Wichelhaus, * Elberfeld 30. 11. 1824,
† Caterham bei London 13. 12. 1909, siedelte 1853 nach
Liverpool über und gründete dort ein Baumwollgeschäft; verm.
Elberfeld 29. 11. 1855 mit † Chlotilde Kurmann, * ebd.
22. 1. 1834, † Liverpool 15. 1. 1887, (T. v. † Heinrich
Kurmann, * . . . in Weiffalen 20. 9. 1805, † Elberfeld
2. 10. 1863, . . . : verm. . . 9. 4. 1833 mit † Luise Emilie
Modera, * . . 21. 2. 1814, † Wiesbaden 18. 1. 1842).

Kinder, zu Liverpool geboren:

1. † Chlotilde, * 4. 10. 1856, † ebd. 24. 7. 1875.
2. † Helene, * 13. 9. 1857, † ebd. 30. 9. 1874.
3. † Emilie, * 17. 4. 1860, † ebd. 14. 7. 1885.
4. Maria, * 22. 2. 1862.
5. Frank, * 5. 11. 1863.
6. Rudolf, * 10. 3. 1865.
7. Walter, * 5. 10. 1866.
8. Felix, j. XIIIa.
9. † Wilhelm, * 18. 2. 1872, † London 6. 4. 1906.
10. Alice, * 3. 1. 1874.

XIIIa. Felix Wichelhaus, * Liverpool 1. 9. 1867, Kaufmann
zu Plandano in Wales; verm. Caterham Wasse 27. 4. 1905
mit Evelyn Seth-Smith,, * Tangley in Surrey 22. 3. 1880
(T. v. † William Seth-Smith,, * London 29. 1. 1824,

The first part of the document discusses the importance of maintaining accurate records of all transactions. It emphasizes that every entry should be supported by a valid receipt or invoice. This ensures transparency and allows for easy auditing of the accounts.

In the second section, the author details the various methods used to collect and analyze data. This includes both primary and secondary research techniques. The goal is to gather comprehensive information that can be used to identify trends and make informed decisions.

The third part of the report focuses on the results of the data analysis. It presents a series of charts and graphs that illustrate the key findings. These visual aids help to communicate complex information in a clear and concise manner.

Finally, the document concludes with a series of recommendations based on the findings. These suggestions are designed to help the organization improve its operations and achieve its long-term goals. The author expresses confidence that these measures will lead to significant growth and success.

† Tangley 1. 5. 1887, Landedelman ebd.; verm. Dalton
28. 5. 1873 mit Catharina Sarah . . ., * Worthing 2. 6. 1845).

Kinder, zu Carlshalton geboren:

1. Margaret Rachel, * 16. 2. 1906.
2. Basil Felix, * 18. 7. 1909.

b. Deutscher Zweig.

XIb. † Benjamin Friedrich Wichelhaus, * Elberfeld 9. 10.
1801, † ebd. 26. 2. 1886, fgl. preuß. Kommerzienrat, Bankier,
Teilhaber des Hauses „F. Wichelhaus P. Sohn“, Scholarch
der reformierten Gemeinde zu Elberfeld, Inhaber des Kronen-
Ordens 3. Kl.; verm. ebd. 18. 9. 1828 mit † Emilie
Elisabeth de Weerth, * ebd. 2. 3. 1810, † ebd. 29. 9. 1847;
vgl. „de Weerth“ VIII 4, S. 266.

Kinder, zu Elberfeld geboren:

1. † Maria Elisabeth, * 3. 12. 1829, † Barmen 29. 2.
1852; verm. Elberfeld 28. 6. 1849 mit † August Engels,
* Barmen 12. 7. 1824, † ebd. 12. 6. 1855, Kaufmann zu
Barmen; vgl. „Engels“ IX g, S. 84; er 2. verm. Elberfeld
25. 4. 1854 mit der Waise seiner ersten Frau Maria
de Weerth, * ebd. 31. 7. 1834, wohnt zu Barmen; vgl.
„de Weerth“ IX b 2, S. 272.
2. Peter Friedrich, s. XII b, Schlesiſcher (geadelter) Unter-
zweig.
3. † Luise Mathilde, * 13. 7. 1833, † ebd. 22. 4. 1909;
unverm.
4. † Emilie Pauline, * 24. 3. 1835, † ebd. 28. 8. 1835.
5. † Ernst Robert, s. XII c, Elberfelder Unterzweig.
6. † Laura Emilie, * 23. 4. 1838, † ebd. 6. 10. 1864;
verm. ebd. 20. 10. 1858 mit † Louis Frowein, * ebd.
9. 1. 1835, † ebd. 6. 7. 1906, Fabrikbesitzer, Teilhaber
des Hauses „Abr. u. Gebr. Frowein“ und Stadtworodneter
zu Elberfeld; vgl. „Frowein“ XII c, S. 139; er 2. verm.
22. 12. 1766 mit † Maria Bechem, * Elberfeld 29. 6.
1847, † ebd. 18. 9. 1911.

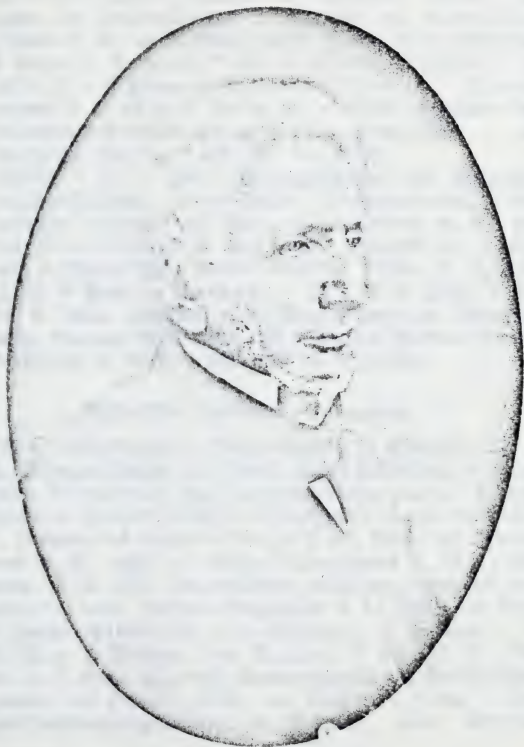

Benjamin Friedrich Wichelhaus,

* 1801, † 1886.

Kgl. Preuß. Kommerzienrat,
Bankier zu Elberfeld.



Faint, illegible text or markings located below the oval, possibly a signature or a date.

7. Karl Hermann, * 8. 1. 1842, Dr. phil., Geheimer Regierungsrat, Professor der Technologie und Direktor des technologischen Instituts der Universität Berlin, Inhaber des Kronen-Ordens 2. Kl. und des Roten-Adler-Ordens 3. Kl. m. d. Schl.; verm. Berlin 10. 8. 1874 mit † Klara v. Dechend, * ebd. 9. 9. 1853, † Luzern 14. 8. 1874 (T. v. † Hermann Alexander v. Dechend, * Marienwerder 2. 4. 1814, † Berlin 30. 4. 1890, Präsident des Reichsbank-Direktoriums zu Berlin; verm. ebd. . . . mit Adelgunde Wilke, * ebd. 20. 11. 1823).
8. Julius, * 29. 5. 1846, Rittergutsbesitzer auf Niewodnit in Ober-Schlesien, Landesältester, Reichshauptmann, Amtsvorsteher, Inhaber des Roten-Adler-Ordens 4. Kl. und des Kronen-Ordens 3. Kl.; verm. Elberfeld 11. 1. 1876 mit † Maria Julie v. Carnap¹⁴⁾, * ebd. 10. 6. 1857 (T. v. † Peter v. Carnap, * ebd. 23. 3. 1823, † ebd. 18. 8. 1904, Rentner und Beigeordneter zu Elberfeld; verm. Barmen 23. 3. 1846 mit † Hulda Juliane Vredt, * ebd. 25. 6. 1827, † Elberfeld 25. 1. 1900).

1. Schlesiſcher (geadelter) Unterzweig.

- XII b. Peter Friedrich v. Wichelhaus, * Elberfeld 22. 4. 1831, Rittergutsbesitzer auf Norok, Kreis Falkenberg in Ober-Schlesien, Abgeordneter zum Provinziallandtag und zur Provinzialsynode der Provinz Schlesien, Kreisdeputierter und Rittmeister a. D., Inhaber des Eisernen Kreuzes 2. Kl., Ritter des Kronen-Ordens 2. Kl. und des Roten Adler-Ordens 2. Kl., erhielt Breslau 11. 9. 1875 den erblichen preussischen Adel mit dem Wappen B; verm. Barmen-Wupperfeld 3. 11. 1859 mit seiner Base Hulda Elisabeth von Eynern, * Barmen 1. 7. 1835 (T. v. † Wilhelm von Eynern, * ebd. 25. 3. 1806, † ebd. 31. 7. 1880, fgl. preuß. Kommerzienrat und Fabrikbesitzer, Begründer des Hauses „Wilh. von Eynern u. Komp.“, Provinzial-Landtagsabgeordneter zu Barmen; verm. Elberfeld

¹⁴⁾ vgl. Gotha. Briefabl. Taschenb. 1913, S. 137.

The first part of the report
 deals with the general
 situation of the country
 and the progress of
 the various branches
 of industry and
 commerce. It is
 followed by a
 detailed account of
 the state of the
 treasury and the
 public debt. The
 report concludes
 with a summary of
 the principal
 events of the year.

The second part of the report
 contains a list of the
 names of the members
 of the various
 committees and
 the names of the
 officers of the
 different departments.
 It also contains a
 list of the names of
 the members of the
 various societies and
 associations. The
 report is followed by
 a list of the names of
 the members of the
 various committees and
 the names of the
 officers of the
 different departments.

2. 8. 1832 mit † Bernhardine Juliane de Weerth, * ebd.
 4. 5. 1813, † Barmen 4. 4. 1860; vgl. „de Weerth“ VIII 5,
 S. 266).

Kinder, auf Norof, Kreis Falkenberg in Ober-Schlesien,
 geboren:

1. Friedrich Wilhelm, XIII b.
2. Elisabeth (Ell) Laura, * 9. 2. 1864; verm. ebd. 25. 8. 1885 mit Hans Günter Ferdinand Stanislaus Freiherrn¹⁵⁾ v. Seherr-Thoß, * Pleß D.-S. 18. 7. 1859, Präsident der kgl. Regierung zu Liegnitz, kgl. preuß. Kammerherr, Rittmeister a. D., zuletzt der Reserve des Leib-Kürassier-Regiments Großer Kurfürst (Schles.) Nr. 1, Rechtsritter des Johanniter-Ordens (S. v. † Stanislaus Ferdinand Sigismund Freiherrn v. Seherr-Thoß, * Polnisch-Neukirch 23. 7. 1827, † Porzendorf bei Breslau 29. 1. 1907, kgl. preuß. Geheimen Oberregierungsrat und Landrat a. D., Rechtsritter des Johanniter-Ordens; verm.¹⁶⁾ Porzendorf, Kreis Ohlau, 23. 5. 1853 mit † Marie Charlotte Albertine Elisabeth Knappe v. Knappstädt, * Breslau 27. 7. 1833, † Schweidnitz 17. 2. 1913, Erbin von Porzendorf).
3. Otto Rudolf, * 1. 12. 1868, Rittergutsbesitzer auf Karbischau, Kreis Falkenberg D.-S., Rittmeister der Reserve des Husaren-Regiments König Wilhelm (1. Rhein.) Nr. 7; unverm.

XIII b. Friedrich Wilhelm v. Wichelhaus, * Norof 12. 7. 1862, Rittergutsbesitzer auf Schönwitz, Kreis Falkenberg D.-S., Rittmeister a. D., zuletzt der Reserve des Leib-Kürassier-Regiments Großer Kurfürst (Schles.) Nr. 1; verm. Kleinburg bei Breslau 25. 1. 1896 mit Margarete Rosalie Valēsta Leontine Eleonore v. Flotow, * Balow i. Meckl. 25. 6.

¹⁵⁾ vgl. Gotha. freiherrl. Taschenb. 1912 S. 748.

¹⁶⁾ Sohn Freiherr v. Seherr-Thoß, zu Frankfurt a. D. geboren:

1. † Hans Günter Stanislaus Friedrich Albert Karl, * 13. 5. 1886, † ebd. 16. 6. 1886.

1. The first part of the report deals with the general situation of the country and the progress of the work during the year.

2. The second part contains a detailed account of the various projects and the results achieved.

3. The third part discusses the financial aspects of the work and the resources available.

4. The fourth part deals with the administrative and organizational matters.

5. The fifth part contains the conclusions and recommendations for the future.

6. The sixth part is a summary of the main findings and the overall progress.

7. The seventh part discusses the impact of the work on the community and the environment.

8. The eighth part contains the final remarks and the closing thoughts.

9. The ninth part is a list of the references and the sources used.

10. The tenth part is the index and the table of contents.

1867) I. v. † Friedrich Wilhelm Ludwig v. Flotow, * Ludwigslust 8. 10. 1842, † Balow 14. 7. 1871, Rittergutsbesitzer ebd.; verm. Landin 2. 4. 1865 mit Karoline Anna Betti v. Bredow, * Rathenow 12. 11. 1845; sie 2. verm. Schleibitz 4. 4. 1888 mit † Konstantin Adalbert Gotthard Ottomar Werner Julius Grafen v. der Necke v. Bolmarstein, * Düsseldorf 16. 11. 1829, † Breslau 29. 1. 1913).

Kinder, auf Schönwitz, Kreis Falkenberg D.-S., geboren:

1. Elisabeth Margarete Wilhelmine Mathilde Baleska, * 24. 2. 1900.
2. Friedrich Wilhelm Otto Bernhard, * 16. 3. 1901.
3. Peter Konstantin Adolf, * 1. 8. 1904.
4. Berndt, * 20. 1. 1907.

2. Elberfelder Unterzweig.

XIIc. † Ernst Robert Wichelhaus, * Elberfeld 4. 11. 1836, † ebd. 20. 2. 1886, Bankier, Teilhaber des Hauses „F. Wichelhaus P. Sohn“, und Stadtverordneter zu Elberfeld, Kirchmeister der reformierten Gemeinde, Oberleutnant der Landwehrr Kavallerie a. D., Inhaber des Eisernen Kreuzes 2. Kl.; verm. Elberfeld 8. 8. 1861 mit Selma Frowein, * ebd. 4. 6. 1843, lebt zu Berlin; vgl. „Frowein“ XIc 3, S. 134; sie 2. verm. Elberfeld 2. 9. 1897 mit † Karl Hermann Peter v. Thiesen, * Wesel 30. 1. 1832, † Berlin 10. 1. 1906, fgl. preuß. Staatsminister und Minister der öffentlichen Arbeiten, Czellenz, zu Berlin.

Kinder, zu Elberfeld geboren:

1. Robert August, s. XIIIc.
2. † Eduard, * 24. 9. 1864, † Kösen 10. 9. 1872.
3. Ernst, * 2. 12. 1865, Dr. jur., Landrat des Kreises Breslau, Mitglied des Provinziallandtags von Schlesien, Inhaber des Roten-Adler-Ordens 4. Kl.; verm. Düren 23. 8. 1898 mit Frieda Schöeller, * ebd. 21. 9. 1875

The first part of the chapter discusses the importance of maintaining accurate records of all transactions. This includes recording the date, amount, and description of each transaction. It also emphasizes the need to reconcile the bank statement with the company's records to ensure accuracy.

The second part of the chapter covers the various methods used to collect accounts receivable. This includes direct billing, factoring, and the use of collection agencies. It also discusses the importance of setting credit limits and monitoring the creditworthiness of customers.

The third part of the chapter discusses the various methods used to pay accounts payable. This includes direct payment, factoring, and the use of trade credit. It also discusses the importance of negotiating favorable payment terms with suppliers.

The fourth part of the chapter discusses the various methods used to manage cash flow. This includes budgeting, forecasting, and the use of cash flow management software. It also discusses the importance of maintaining a healthy cash flow to ensure the company's financial stability.

The fifth part of the chapter discusses the various methods used to manage risk. This includes insurance, hedging, and the use of risk management software. It also discusses the importance of identifying and assessing risk to minimize potential losses.

The final part of the chapter discusses the various methods used to manage the company's overall financial performance. This includes budgeting, forecasting, and the use of financial ratios. It also discusses the importance of monitoring the company's financial performance to ensure it is meeting its goals.

- (**T. v. †** Casar Schoeller, * Düren 30. 11. 1822, † ebd. 18. 9. 1887, Fabrikbesitzer ebd.; verm. ebd. 15. 10. 1873 mit Klara Königsfeld, * ebd. 28. 5. 1845.)
4. † Selma Maria, * 24. 6. 1867, † Mühlenburg 17. 10. 1901; verm.¹⁷⁾ Elberfeld 26. 9. 1885 mit Artur Eugen Baum, * ebd. 2. 6. 1858, Rittergutsbesitzer auf Mühlenburg bei Nieselsfeld (S. v. † Otto Emil Baum, * Elberfeld 28. 6. 1822, † ebd. 16. 3. 1895, Fabrikbesitzer, Teilhaber des Hauses „Schlieper u. Baum“ zu Elberfeld; verm. ebd. 14. 12. 1853 mit † Mathilde Haarhaus, * ebd. 6. 5. 1833, † ebd. 27. 11. 1898); er 2. verm. Mühlenburg 30. 4. 1908 mit Maria Werner, * Berlin 14. 7. 1870.
5. Luise, * 5. 7. 1869; verm.¹⁸⁾ ebd. 1. 10. 1888 mit † Hermann August Schniewind, * ebd. 1. 11. 1858, † ebd. 14. 3. 1898, Fabrikbesitzer, Teilhaber des Hauses „H. E. Schniewind“ und Stadtverordneter zu Elberfeld,

¹⁷⁾ Töchter Baum, zu Elberfeld geboren:

1. Erna Hedwig Selma, * 27. 1. 1888; verm. Mühlenburg 3. 2. 1910 mit Gerhard Christfried Benedictus Freiherrn v. der Horst, * Holtwinkel, Kreis Lübbecke i. Westfalen 23. 12. 1878, Oberleutnant im 2. Weisfäl. Feldartillerie-Regiment Nr. 22 zu Münster, S. v. † Karl Moritz August Wilhelm Otto Freiherrn v. der Horst u. f. G. † Margarete Jenni Sophie v. Corvin-Wiersbicki; vgl. Gotha. freiherrl. Taschenb. 1912 S. 365.
2. Gertrud, * 12. 7. 1899.

¹⁸⁾ Kinder Schniewind, zu Elberfeld geboren:

1. Gerda Luise, * 21. 9. 1889.
2. Lotte Mathilde, * 23. 11. 1890; verm. ebd. 12. 10. 1911 mit Valdemar Friedrich Johannes v. Wöttinger, * ebd. 9. 7. 1886, Bankier zu London (S. v. Henry Theodor v. Wöttinger, * Burton on Trent, Staffordshire, England 10. 7. 1848, Dr. phil. h. c., Geheimer Regierungsrat zu Elberfeld, Mitglied des Herrenhauses, Herr auf Arensdorf, Kreis Dithernberg, preuss. Adel Berlin 30. 1. 1907; verm. Bameln 12. 10. 1878 mit Adele Bayer, * Bameln-Rittershausen 26. 8. 1856).
3. Hermann Robert, * 12. 4. 1892.
4. Frieda Selma Mathilde, * 29. 8. 1893.
5. Maria Elisabeth, * 1. 11. 1895.

1870
The first of the year was a very cold one, and the
winter was unusually long and severe. The snow
was deep and the ice was hard. The people
were all well, and the crops were good.
The weather was very pleasant in the
spring, and the crops were all well.
The summer was very hot, and the
people were all well. The crops were
all well, and the weather was very
pleasant. The autumn was very
pleasant, and the people were all
well. The winter was very cold, and
the people were all well. The
spring was very pleasant, and the
crops were all well. The summer
was very hot, and the people were
all well. The autumn was very
pleasant, and the people were all
well. The winter was very cold, and
the people were all well.

The first of the year was a very cold one, and the
winter was unusually long and severe. The snow
was deep and the ice was hard. The people
were all well, and the crops were good.
The weather was very pleasant in the
spring, and the crops were all well.
The summer was very hot, and the
people were all well. The crops were
all well, and the weather was very
pleasant. The autumn was very
pleasant, and the people were all
well. The winter was very cold, and
the people were all well. The
spring was very pleasant, and the
crops were all well. The summer
was very hot, and the people were
all well. The autumn was very
pleasant, and the people were all
well. The winter was very cold, and
the people were all well.

- Oberleutnant der Reserve des Husaren-Regiments von Zietzen (Brandenburg.) Nr. 3 (S. v. † Heinrich Ernst Schniewind, * Elberfeld 6. 12. 1813, † ebd. 19. 11. 1893, Geheimer Kommerzienrat, Fabrikbesitzer und Begründer des Hauses „H. E. Schniewind“ zu Elberfeld; verm. ebd. 27. 11. 1839 mit † Mathilde Fuhrmann, * ebd. 17. 5. 1819, † ebd. 6. 4. 1892).
6. Emilie Mathilde, * 3. 7. 1873.
7. Klara Frieda, * 31. 5. 1876; verm.¹⁹⁾ ebd. 5. 4. 1895 mit Karl Neuhaus, * Elberfeld 29. 4. 1871, Fabrikbesitzer ebd., fgl. Handelsrichter, Rittmeister der Reserve a. D. (S. v. † Friedrich Adolf Neuhaus, * Solingen 26. 5. 1834, † Elberfeld 10. 10. 1912, Fabrikbesitzer ebd. verm. ebd. 5. 4. 1865 mit Eliza Ernestine Valentin, * Frankfurt a. M. 9. 6. 1845).

XIIIc. Robert August Wichelhaus, * Elberfeld 16. 2. 1863, Dr. jur., Bankier, Teilhaber des Hauses „J. Wichelhaus P. Sohn“, fgl. Handelsrichter, gewesener Kirchmeister der reformierten Gemeinde, Rittmeister der Reserve a. D. ebd., Inhaber des Not.-Abl.-D. 4. Kl.; verm. ebd. 17. 4. 1890 mit Klara Meckel, * ebd. 27. 1. 1872 (S. v. † Artur Meckel, * ebd. 24. 4. 1841, † ebd. 18. 11. 1899, fgl. preuß. Kommerzienrat, Fabrikbesitzer zu Elberfeld; verm. Krefeld 25. 4. 1867 mit Emmi Scheibler, * ebd. 18. 6. 1849).

Söhne, zu Elberfeld geboren:

1. Johann (Hans) Robert, * 3. 3. 1891.
2. Hermann Eginhard, * 31. 1. 1893.
3. Ernst Günter, * 30. 5. 1895.
4. Karl Guido, * 11. 6. 1900.

¹⁹⁾ Kinder Neuhaus, zu Elberfeld geboren:

1. Ellen Selma Elisabeth, * 18. 1. 1896.
2. Karl Adolf Robert, * 11. 2. 1897.

The first part of the document discusses the importance of maintaining accurate records. It emphasizes that every transaction should be properly documented to ensure transparency and accountability. The text also mentions the need for regular audits to identify any discrepancies or errors in the accounting process.

In addition, the document highlights the role of technology in modern accounting. It suggests that using specialized software can significantly improve efficiency and reduce the risk of human error. However, it also notes that proper training and security measures are essential to protect sensitive financial data.

The second part of the document focuses on the ethical responsibilities of accountants. It stresses that professionals must adhere to a strict code of ethics, including honesty, integrity, and confidentiality. The text also discusses the importance of staying updated on industry regulations and standards to ensure compliance.

Finally, the document concludes by reiterating the significance of a strong internal control system. It advises organizations to implement robust policies and procedures to safeguard their assets and prevent fraud. The text also encourages a culture of continuous improvement and professional development for all staff members.

II. Mittlerer (Kipdorfer) Alt.

III b. † Wilhelm Wichelhaus, * Elberfeld um 1532, † ebd. vor 1588, 1572 und 1579 Garbmeister, kaufte 15. 5. 1576 „das Haus der Solpatt in der Foren²⁰⁾ sambt anliegendem Hof und Scheuren“; 2 mal verm. — a) . . . mit † Gertrud zur Laien²¹⁾, * . . . , † . . . vor 1573. — b) . . . mit † Maria zur Laien, * . . . , † . . . vor 1588.

Kinder, zu Elberfeld geboren:

1. † Cäcilie, * um 1560, † ebd. 13. 11. 1632; verm. . . . mit ihrem Vetter † Johann Wülfsing, * . . . , begr. Elberfeld 20. 5. 1642, Ratsherr und Bürgermeister zu Elberfeld; vgl. II a 3, S. 285 und „Wülfsing“ II b.
2. † Klara, * um 1562, † Lennep vor 26. 6. 1612; verm. . . . mit † Arnold Hölterhoff, * Lennep . . . , † ebd. . . .
3. † Johann, f. IV d.
4. † Christine, * um 1570, begr. ebd. 21. 11. 1607; verm. ebd. 12. 2. 1589 mit † Peter Siebel, * ebd. . . . , begr. ebd. 7. 4. 1630 (S. v. † Peter Siebel, dem Älten, * ebd. . . . , begr. ebd. 15. 8. 1603, lebte vorm Illenberg zu Elberfeld; verm. . . . mit † Christine . . . , * . . . , begr. Elberfeld 12. 9. 1599); vgl. IV d.
5. † Ursula, * um 1573, begr. ebd. 13. 6. 1604; verm. ebd. . . . 1598 mit † Konrad Braus, get. ebd. . . . , begr. ebd. 19. 7. 1646 (S. v. † Anton Braus, * ebd. . . . , begr. ebd. 16. 12. 1629, Kirchmeister der reformierten Gemeinde zu Elberfeld; verm. ebd. 24. 4. 1595 mit † Wechtbild im Werth, * Warmen . . . , begr. Elberfeld 3. 11. 1623; vgl. „Werth“ II b 2, S. 235); vgl. IV b 3, S. 288 und IV c 8, S. 289.
6. † Anton, * um 1575, begr. ebd. 3. 1. 1619, 1614 Bürgermeister zu Elberfeld; verm. ebd. 1. 9. 1604 mit † Margarete Bungert, * ebd. . . . , † . . . (S. v. † Johann Bungert, * Elberfeld . . . , begr. ebd. 7. 3. 1623, 1597 Bürger-

²⁰⁾ jetzt Fuhr in Elberfeld.

²¹⁾ Familie zur Laien oder zur Lain gen. Lennep.

THE UNIVERSITY OF CHICAGO

THE UNIVERSITY OF CHICAGO
CHICAGO, ILLINOIS

CHICAGO, ILLINOIS

CHICAGO, ILLINOIS

CHICAGO, ILLINOIS

CHICAGO, ILLINOIS

CHICAGO, ILLINOIS

meister zu Elberfeld; verm. ebd. . . . mit † Sophie Braus, * ebd. . . ., † ebd. . . .

7. † Wilhelm, * um 1577, begr. ebd. 7. 7. 1598.

IV d. † Johann Wichelhaus, der Lange, * Elberfeld um 1565, begr. ebd. 15. 11. 1629, wohnte ebd. im Kipdorf, 1615, 1617 und 1621 Bürgermeister, 1624 Kirchmeister der reformierten Gemeinde; verm. ebd. 19. 12. 1590 mit der Schwester seines Schwagers † Ursula Siebel, * ebd. . . ., begr. ebd. 5. 5. 1613; vgl. III b 4.

Kinder, zu Elberfeld geboren:

1. † Cäcilie, * 7. 4. 1591, begr. ebd. 19. 3. 1652; verm. ebd. . . . mit † Goddert Teschemacher, * ebd. . . ., begr. ebd. 24. 5. 1643, wohnte in der Klopfbahn.

2. † Arnold, f. Ve.

3. † Peter, f. Vf.

4. † Johann, get. 4. 6. 1600, begr. ebd. 9. 3. 1603.

5. † Gertrud, get. 16. 3. 1603, † Barmen, begr. Elberfeld 5. 4. 1658; verm. ebd. . . . 1631 mit † Johannes Frowein, get. ebd. 13. 1. 1608, † Barmen, begr. Elberfeld 4. 6. 1674, Kauf- und Handelsherr, Besitzer des Gutes Furt zu Barmen; vgl. „Frowein“ Vb, S. 125.

6. † Johann, get. 8. 5. 1605, begr. ebd. 8. 1. 1638, vermachte der reformierten Gemeinde eine Stiftung von 1000 Talern für die Armen.

7. † Engelbert, f. Vg.

Ve. † Arnold Wichelhaus, get. Elberfeld 24. 1. 1593, begr. ebd. 10. 1. 1653, Rathherr und Kirchmeister der reformierten Gemeinde, 1647 und 1651 Bürgermeister zu Elberfeld; verm. ebd. 26. 8. 1615 mit seiner Base zweiten Grades † Anna Wichelhaus, get. ebd. 29. 1. 1595, begr. ebd. 8. 2. 1636; vgl. IV a 4, S. 287.

Kinder, zu Elberfeld geboren:

1. † Gertrud, get. 19. 3. 1617, † Lemnep 9. 6. 1649; verm. . . . 1648 mit † Arnold Hardt, luth., * Lemnep

... the ... of the ...

... the ... of the ...

... the ... of the ...

... the ... of the ...

... the ... of the ...

... the ... of the ...

... the ... of the ...

- . . . 1608, † ebd. 4. 7. 1668, S. v. † Johann Hardt zu Lemnep u. f. G. † Christine . . .
2. † Ursula, * 10. 3. 1619, † ebd. 22. 9. 1659; verm. ebd. . . . 1641 mit † Andreas Siebel, get. ebd. 10. 2. 1619, begr. ebd. 2. 9. 1684, Bürgermeister zu Esberfeld (S. v. † Andreas Siebel²²), * ebd. . . ., † Opladen 19. 9. 1648, 1634 Bürgermeister zu Esberfeld; verm. ebd. 3. 3. 1604 mit † Margarete im Werth, * Varmen . . ., begr. Esberfeld 22. 9. 1630; vgl. „Werth“ II b 5, S. 236).
3. † Philipp, get. 16. 6. 1621, begr. ebd. 11. 9. 1635.
4. † Adelheid, get. 10. 12. 1623, begr. ebd. 9. 1. 1636 im Hagborn.
5. † Anna, get. 1. 11. 1626, begr. ebd. . . .; 2 mal verm. —
 a) Esberfeld 22. 7. 1619 mit † Peter Tejschmacher, * ebd. 7. 2. 1627, begr. ebd. 3. 10. 1655 (S. v. † Goddert Tejschmacher, get. ebd. 3. 11. 1591, begr. ebd. 21. 3. 1648, 1646 Bürgermeister zu Esberfeld; 1. verm. ebd. 6. 9. 1617 mit † Gertrud Wülffing, get. ebd. 31. 5. 1599, begr. ebd. 16. 7. 1642; vgl. „Wülffing“ II b 6); vgl. Vg 1. —
 b) Esberfeld 3. 1. 1663 mit † Engelbert Hilenberg, get. ebd. 2. 4. 1634, † . . .
6. † Johannes, f. VIc.
7. † Arnold, get. 12. 8. 1635, begr. ebd. 31. 10. 1657.

Vf. † Peter Wichelhaus, get. Esberfeld 28. 4. 1596, † . . ., Rathherr zu Esberfeld; verm. ebd. . . . 1624 mit † Klara Braus, get. ebd. 21. 2. 1607, † . . . (S. v. † Johann Braus, * . . ., begr. Esberfeld 15. 7. 1624, Bürgermeister ebd.; verm. . . . mit † Maria Schweden, * Essen . . ., † Esberfeld . . .)

Tochter, zu Esberfeld geboren:

1. † Anna, get. 9. 3. 1625, begr. ebd. 15. 9. 1630.

²²) er 2. verm. Esberfeld 18. 3. 1660 mit † Gertrud Tejschmacher, get. ebd. 20. 5. 1626, † ebd. nach 10. 9. 1686; sie 1. verm. . . vor 8. 3. 1648 mit † Goddert Wülffing, get. Esberfeld 6. 5. 1618, begr. ebd. 23. 9. 1657; vgl. „Wülffing“ IV g.

...the ... of ...
...the ... of ...
...the ... of ...
...the ... of ...
...the ... of ...
...the ... of ...
...the ... of ...

...the ... of ...
...the ... of ...
...the ... of ...
...the ... of ...
...the ... of ...
...the ... of ...
...the ... of ...

...the ... of ...
...the ... of ...
...the ... of ...
...the ... of ...
...the ... of ...
...the ... of ...
...the ... of ...

...the ... of ...
...the ... of ...

Vg. † Engelbert Wichelhaus, get. Elberfeld 31. 1. 1611, † Barmen . . . , begr. Elberfeld 24. 11. 1654, wohnte „vorm Holt“ zu Elberfeld, Mitglied des Konsistoriums der reformierten Gemeinde; verm. ebd. . . . 1633 mit † Ursula Teschemacher, get. ebd. 20. 4. 1614, † Barmen, begr. Elberfeld 15. 5. 1656 (T. v. † Peter Teschemacher, * ebd. . . . , begr. ebd. 30. 3. 1630; verm. ebd. . . . mit † Katharina Kamp, get. ebd. 17. 12. 1591, begr. ebd. 6. 11. 1614).

Kinder, zu Elberfeld geboren:

1. † Katharina, get. 18. 6. 1634, begr. ebd. 21. 11. 1655; verm. ebd. 11. 2. 1655 mit † Goddert Teschemacher, get. ebd. . . . , begr. ebd. 31. 3. 1659 (S. v. † Goddert Teschemacher, get. ebd. 3. 11. 1591, begr. ebd. 21. 3. 1648, 1646 Bürgermeister von Elberfeld; verm. ebd. 6. 9. 1617 mit † Gertrud Wülfsing, get. ebd. 31. 5. 1599, begr. ebd. 16. 7. 1642; vgl. „Wülfsing“ II b 6); vgl. Ve 5.
2. † Ursula, get. 2. 6. 1636, † ebd. . . . ; verm. ebd. 8. 3. 1656 mit † Daniel Teschemacher, * ebd. . . . , † . . .
3. † Gertrud, get. 8. 4. 1638, begr. ebd. 28. 4. 1674; verm. ebd. 2. 7. 1659 mit † Johannes Wülfsing, * ebd. um 1637—1639, † ebd. . . . ; vgl. unten 7 und „Wülfsing“ IV j.
4. † Johannes, s. VI d.
5. † Anna, get. 11. 4. 1643, begr. ebd. 18. 6. 1643.
6. † Peter, s. VI e.
7. † Cäcilie, get. 26. 12. 1646, † ebd. . . . ; verm. ebd. 10. 9. 1670 mit dem Bruder ihres Schwagers † Daniel Wülfsing, * ebd. (kurz vor 6. 7.) 1642, begr. ebd. 24. 3. 1714, wohnte 1683 und 1708 in der Steinbeck, 1714 auf der Au, Provisor und Ältester der reformierten Gemeinde; vgl. oben 3 und „Wülfsing“ IV k; er 2. verm. Elberfeld 6. 5. 1708 mit † Gertrud Schilffser, get. ebd. 3. 6. 1657, † ebd. . . .
8. † Engelbert, get. 14. 4. 1649, begr. ebd. 23. 1. 1673.
9. † Anna, get. 26. 11. 1651, † ebd. . . . ; 2 mal verm. —
 - a) Elberfeld 26. 7. 1672 mit † Johann von der Müll, * ebd. . . . , † ebd. . . .
 - b) Elberfeld 10. 12. 1677

The first part of the history of the world is the history of the human race. It is a story of progress and struggle, of triumph and defeat. It is a story of the human mind and the human heart, of the human spirit and the human soul. It is a story of the human race and the human world.

THE HISTORY OF THE HUMAN RACE

The human race has a long and glorious history. It is a story of progress and struggle, of triumph and defeat. It is a story of the human mind and the human heart, of the human spirit and the human soul. It is a story of the human race and the human world.

THE HISTORY OF THE HUMAN MIND

The human mind is a wonderful thing. It is a story of progress and struggle, of triumph and defeat. It is a story of the human mind and the human heart, of the human spirit and the human soul. It is a story of the human race and the human world.

mit † Abraham von der Scheuren, * ebd. . . .
 † ebd. . . .

VI c. † Johannes Wichelhaus, get. Elberfeld 16. 2. 1628, begr. ebd. 25. 3. 1680, Kaufmann und Ratsherr, 1675 Bürgermeister, Scholarch der reformierten Gemeinde zu Elberfeld; verm. ebd. 16. 9. 1654 mit † Cäcilie Teschemacher, * ebd. . . ., begr. ebd. 14. 1. 1720 (L. v. † Wilhelm Teschemacher, get. ebd. 25. 10. 1598, † ebd. vor 1668, 1643, 1644, 1648 Bürgermeister zu Elberfeld; verm. ebd. 16. 3. 1627 mit † Maria Wülffing, get. ebd. 9. 3. 1603, begr. ebd. 23. 6. 1678; vgl. „Wülffing“ II b 8).

Tochter, zu Elberfeld geboren:

1. † Maria, get. 11. 8. 1655, † ebd. . . .; verm. ebd. 27. 6. 1674 mit † Johannes Bernsau, * ebd. . . ., † ebd. . . ., Kirchmeister der reformierten Gemeinde, S. v. † Gottfried Bernsau, Kauf- und Handelsherr zu Elberfeld, u. f. W. † Christine Teschemacher.

VI d. † Johannes Wichelhaus, get. Elberfeld 30. 12. 1640, begr. ebd. 16. 10. 1677; verm. ebd. 20. 7. 1666 mit † Anna Maria Schürmann, * Bonn 20. 9. 1643, begr. Elberfeld 6. 1. 1676, L. v. † Peter Schürmann, zu Bonn, u. f. W. † Gertrud Abel.

Kinder, zu Elberfeld geboren:

1. † Engelbert, get. 4. 5. 1667, begr. ebd. 7. 3. 1673.
2. † Anna Margareta, get. 23. 12. 1668, † ebd. . . .; verm. ebd. . . . mit † Johann Lucas, * . . ., † . . ., Wundarzt zu Elberfeld.
3. † Peter, * 19. 11. 1670, † Amsterdam . . ., Konjistorialmitglied der reformierten Gemeinde zu Elberfeld; 2 mal verm. — a) ebd. 24. 2. 1707 mit † Helena von Carnav, get. ebd. 1. 1. 1675, † ebd. . . . — b) ebd. . . . mit † Katharina Siebel, * ebd. . . 4. 1679, begr. ebd. 10. 10. 1748.

4. † Engelbert, get. 24. 1. 1674, begr. ebd. 24. 5. 1674.
5. † Friedrich Winand, get. 14. 9. 1675, begr. ebd. 6. 4. 1676.

VIe. † Peter Wichelhaus, get. Elberfeld 30. 4. 1644, † Unterbarmen, begr. Elberfeld 18. 1. 1706, Gemeinde-Vorsteher und Schöffe zu Barmen, Kirchmeister der reformierten Gemeinde zu Elberfeld, lebte auf seinem Gute Fingscheid zu Unterbarmen; verm. Elberfeld 10. 5. 1667 mit † Christine Warschagen, get. ebd. 2. 7. 1640, † Barmen, begr. Elberfeld 26. 8. 1724 (Z. v. † Johannes Warschagen, get. Lemmep 5. 6. 1605, begr. Elberfeld 5. 2. 1684; verm. ebd. . . . mit † Katharina Teschemacher, get. ebd. 7. 2. 1614, begr. ebd. 4. 4. 1675).

Kinder, zu Fingscheid bei Barmen geboren, zu Elberfeld getauft:

1. † Johannes, get. 25. 2. 1668, † Bremen . . . 1735, Kaufmann und 1732 Ratsherr zu Bremen, wohin er 1707 verzog; verm. . . . mit † Anna Lampe, * . . . , † . . .
2. † Katharina, get. 22. 12. 1669, † . . .
3. † Ursula, get. 24. 1. 1672, begr. ebd. 7. 5. 1675.
4. † Gottfried, s. VIIc.
5. † Engelbert, s. VII d.

VIIc. † Gottfried Wichelhaus, * Fingscheid bei Barmen 11. 2. 1674, † Barmen²³⁾ 13. 3. 1739, Kauf- und Handelsherr ebd. Konsistorialmitglied der reformierten Gemeinde zu Elberfeld; 2 mal verm. — a) ebd. 6. 7. 1706 mit † Christina Ganslandt, get. Solingen 21. 10. 1678, † Barmen 17. 9. 1723 (Z. v. † Johann Ganslandt, * . . . 1641, † Solingen 2. 1. 1705, Bürgermeister zu Solingen; verm. . . . mit † Eva Franz, * . . . 1645, † Solingen 19. 11. 1695). — b) . . . mit † Margarete Colzman, * Langenberg im Rheinlande 27. 10. 1688, † Barmen 5. 4. 1778, Z. v. † Lukas Colzman, zu Langenberg.

²³⁾ sein mit dem Wappen geschmückter Grabstein liegt auf dem Friedhof der reformierten Gemeinde zu Barmen-Gemarkt.

Received of the Treasurer of the State of New York
the sum of \$100.00 for the year ending 1880

and in full for the year ending 1880
of the sum of \$100.00 for the year ending 1880
of the sum of \$100.00 for the year ending 1880
of the sum of \$100.00 for the year ending 1880
of the sum of \$100.00 for the year ending 1880
of the sum of \$100.00 for the year ending 1880
of the sum of \$100.00 for the year ending 1880
of the sum of \$100.00 for the year ending 1880

Witness my hand and seal of office
this 1st day of January 1880
at Albany, New York

John W. ...
Treasurer of the State of New York

Received of the Treasurer of the State of New York
the sum of \$100.00 for the year ending 1880

Kinder, zu Barmen geboren,

erster Ehe:

1. † Johann Konrad, get. 2. 6. 1707, † . . .
2. † Engelbert, get. 10. 12. 1708, † . . .
3. † Johanna Susanna, * . . . 2. 1717, begr. Elberfeld 20. 12. 1762; verm. ebd. 4. 4. 1748 mit † Jakob Schlösser, * ebd. 27. 9. 1701, † ebd. 1. 3. 1770, Kaufmann und Ratsherr zu Elberfeld; er l. verm. Hamm 1. 5. 1734 mit † Maria Gertrud Jörgens, * ebd. 26. 8. 1705, begr. Elberfeld 19. 12. 1746.

zweiter Ehe:

4. † Anna Christine, * . . . , † . . . ; verm. Barmen-Gemarke 11. 5. 1757 mit † Anton Philipp Caspary, * . . . , † . . . , Kaufmann zu Barmen.
5. † Anna Margarete, * . . . 1728, † ebd. 23. 7. 1778; verm. ebd. 26. 1. 1763 mit † Johann Peter Dieckmann, * Barmen . . . , † ebd.²⁴⁾ . . . 1782.

VII d. † Engelbert Wichelhausen, * Fingscheid bei Barmen 30. 5. 1679, † Bremen 14. 9. 1761, Großkaufmann ebd., nannte sich Wichelhausen, siedelte 1702 nach Bremen über, gründete das Weinhandelshaus „Buztorf, Wichelhausen u. Co.“ ebd., 1737 Ratsherr: verm.²⁵⁾ Frankfurt a. M. 16. 10. 1708 mit † Susanna Passavant, * Hanau 23. 12. 1681, † Bremen 11. 2. 1760 (T. v. † Rudolf Emanuel Passavant, * Basel 21. 10. 1641, † Frankfurt a. M. 7. 12. 1718, Großkaufmann und Ratsherr ebd.; verm. ebd. 19. 8. 1679 mit † Agatha Schombarts, * ebd. 22. 12. 1651, † ebd. . . . 1706).

Kinder, zu Bremen geboren:

1. † Anna Christina, * 27. 8. 1709, † Elberfeld 10. 7. 1751; verm. Bremen 20. 5. 1727 mit † Peter de Weerth, * Elberfeld 18. 9. 1694, † ebd. 9. 3. 1763, Kaufmann

²⁴⁾ der Grabstein des Ehepaars liegt auf dem Gemarcker Friedhof.

²⁵⁾ feierte 16. 10. 1758 seine goldene Hochzeit unter Ausprägung einer Denkmünze.

The first part of the document discusses the importance of maintaining accurate records of all transactions. It emphasizes that every entry should be supported by a valid receipt or invoice. This not only helps in tracking expenses but also ensures compliance with tax regulations.

In the second section, the author outlines the various methods used to collect and analyze data. These include surveys, interviews, and focus groups. Each method has its own strengths and weaknesses, and the choice of method depends on the specific research objectives.

The third section provides a detailed overview of the data analysis process. It starts with data cleaning, where any missing or erroneous values are identified and corrected. This is followed by data visualization, which helps in identifying trends and patterns in the data.

Finally, the document concludes with a summary of the findings and their implications. It highlights the key insights gained from the research and offers practical recommendations for future studies. The author also acknowledges the limitations of the study and suggests areas for further exploration.



Engelbert Wichelhausen,
• 1679, † 1761,
Großkaufmann zu Bremen.



Very faint, illegible text or a signature located below the drawing, possibly indicating the artist or a date.

und Rathherr, 1742 Bürgermeister zu Elberfeld; vgl. „de Weerth“ VI, S. 264.

2. † Peter, s. VIII b, Erster (Peterscher) Zweig.
3. † Elisabeth, * 13. 9. 1713, † ebd. 27. 2. 1768; verm. ebd. 9. 6. 1733 mit † Johann Nonnen, * Bremen . . . , † ebd. . . . , Kaufmann und Rathherr zu Bremen.
4. † Engelbert, * 16. 3. 1715, † ebd. 11. 3. 1717.
5. † Johann, * 19. 11. 1716, † ebd. 27. 9. 1718.
6. † Susanna, * 8. 6. 1718, † ebd. 4. 7. 1745; verm. ebd. 12. 6. 1737 mit † Johann Christoph Mühlhausen, * Bremen . . . , † ebd. . . . , Kaufmann zu Bremen.
7. † Engelbert, s. VIII c, zweiter (Engelbertscher) Zweig.
8. † Johannes, * 20. 4. 1721, † Weplar 14. 7. 1750, Professor der Rechtswissenschaften zu Weplar²⁶⁾; unverm.
9. † Rudolf, s. VIII d, Dritter (Rudolfscher) Zweig.
10. † Gottfried Jakob, * . . . 1724, † ebd. . . . ; verm. ebd. 16. 11. 1751 mit † Adelsheid Wilkens, * Bremen . . . , † . . . , T. v. Johann Wilkens, zu Bremen.

1. Erster (Peterscher) Zweig.

VIII b. † Peter Wichelhausen, * Bremen 23. 2. 1712, † ebd. 22. 1. 1795, Großkaufmann, Inhaber des Weinhauses „Buxtorf, Wichelhausen u. Co.“, und Rathherr zu Bremen, übernahm 1743 nach größeren Reisen durch Deutschland, Holland, die Schweiz und Spanien das väterliche Geschäft, unterhandelte als Führer einer Bürgerdeputation während des Siebenjährigen Krieges wiederholt mit französischen Heerführern, wurde 1758 als Geisfel mehrere Wochen zu Stade zurückgehalten, legte 1792 mit 80 Jahren seine zahlreichen Amler nieder; 4 mal verm. — a) Bremen 17. 1. 1741 mit † Maria d'Erberfeld, * ebd. 16. 1. 1719, † ebd. 27. 11. 1741, T. v. † Philipp d'Erberfeld, Kaufmann und Rathherr zu Bremen. — b) ebd. 21. 5. 1743 mit † Regina Coch, * ebd. 22. 10. 1719, † ebd. 13. 5. 1744, T. v. † Johannes Coch, Stadtrichter zu Bremen. — c) ebd. 16. 11. 1745 mit

²⁶⁾ wo auch sein Grabstein auf dem Fiebfhof liegt.

[Faint, illegible text, possibly bleed-through from the reverse side of the page]

[Faint, illegible text, possibly bleed-through from the reverse side of the page]

[Faint, illegible text, possibly bleed-through from the reverse side of the page]

† Adelsheid Deneken, * ebd. 18. 7. 1720, † ebd. 28. 12. 1750, L. v. † Burchard Deneken, Kaufmann und Rathsherr zu Bremen. — d) ebd. 13. 2. 1753 mit † Anna Margareta Tiffot, * ebd. 21. 6. 1729, † ebd. 6. 1. 1814, L. v. † Theodor Hermann Tiffot, Dr. med., zu Bremen.

Kinder, zu Bremen geboren,

erster Ehe:

1. † Susanna, * 15. 11. 1741, † ebd. 28. 5. 1798; 2 mal verm. — a) Bremen . . . mit † Franz Behrens, * ebd. . . ., † ebd. . . . — b) Bremen . . . mit † Jakob Koch, * ebd. . . ., † ebd. . . .

zweiter Ehe:

2. † Engelbert, * 2. 5. 1744, † Barel 17. 2. 1770; unverm.

dritter Ehe:

3. † Burchard, * 24. 6. 1748, † ebd. 21. 1. 1749.
4. † Burchard, * 13. 8. 1749, † ebd. 26. 11. 1752.
5. † Peter, s. IX b.

vieter Ehe:

6. † Christina, * 12. 12. 1753, † ebd. 2. 7. 1758.
7. † Theodor Hermann, * 28. 7. 1755, † ebd. 11. 5. 1757.
8. † Philipp Johann, * 11. 11. 1756, † ebd. 14. 1. 1811; verm. ebd. 17. 7. 1788 mit † Dorothea Reidemeister, * Bremen 5. 6. 1764, † ebd. . . . 1822.
9. † Engelbert Theodor, * 12. 2. 1760, † ebd. 4. 6. 1761.
10. † Theodor Hermann, * 28. 10. 1762, † ebd. 21. 1. 1790.
11. † Franz, s. IX c.
12. † Johanna Maria, * 31. 8. 1766, † . . .; verm. ebd. . . . mit † Heinrich Meier, * . . ., † . . ., Kaufmann zu Bremen.
13. † Hieronimus Arnold, * 17. 12. 1767, † ebd. 26. 8. 1803; unverm.
14. † Margareta Christina, * 13. 5. 1769, † ebd. 21. 5. 1808; verm. . . . ebd. . . . mit † Heinrich Nikolaus Adelsis, * . . ., † . . ., Kaufmann zu Bremen.

The first part of the report deals with the general situation of the country and the progress of the war. It is a very interesting and informative account of the events of the year.

The second part of the report deals with the military operations of the year. It is a very detailed and accurate account of the fighting and the results of the campaigns.

The third part of the report deals with the political and social conditions of the country. It is a very thoughtful and well-written account of the state of the nation.

The fourth part of the report deals with the economic conditions of the country. It is a very clear and concise account of the state of the economy.

The fifth part of the report deals with the foreign relations of the country. It is a very well-informed and interesting account of the country's position in the world.

The sixth part of the report deals with the military and naval forces of the country. It is a very detailed and accurate account of the strength and capabilities of the armed forces.

The seventh part of the report deals with the future prospects of the country. It is a very thoughtful and well-written account of the challenges and opportunities ahead.

IX b † Peter Wichelhausen, * Bremen 15. 12. 1750, † . . . ;
verm. ebd. 26. 3. 1776 mit † Elisabeth Lindes, * ebd. 7. 9.
1755, † ebd. 21. 5. 1808.

Kinder, zu Bremen geboren:

1. † Anna Adelheid, * 28. 12. 1776, † ebd. 8. 5. 1844;
verm. ebd. . . . mit † Thomas Achelis, * Bremen . . . ,
† . . . , Kaufmann zu Bremen.
2. † Johann Kaspar, * 1. 3. 1778, † ebd. 13. 11. 1817;
unverm.
3. † Margareta Thibeta, * 24. 5. 1779, † . . . ; verm. ebd.
mit † Johann Heinrich Dreier, * . . . , † . . . , Kauf-
mann zu Bremen.
4. † Franz, * 29. 8. 1781, † ebd. 22. 4. 1835; unverm.
5. † Jakob, s. Xc.

IX c. † Franz Wichelhausen, * Bremen 23. 1. 1764, † ebd.
14. 4. 1819; verm. ebd. 5. 2. 1799 mit † Thibeta Katharina
Koch, * Bremen 16. 2. 1772, † ebd. 14. 5. 1833.

Sohn, zu Bremen geboren:

1. † Jakob Peter, s. Xd.

Xc. † Jakob Wichelhausen, * Bremen 1. 2. 1783, † . . . ;
verm. ebd. 14. 5. 1818 mit † Henriette Duchehard, * Bremen
18. 6. 1792, † . . .

Kinder, zu Bremen geboren:

1. † Elisabeth Anna, * 14. 4. 1819, † . . . ; verm. ebd. mit
† J . . . J . . . Wilfens, * . . . , † . . . , Kaufmann
zu Bremen.
2. † Henriette, * 26. 5. 1821, † ebd. 25. 12. 1822.
3. † Peter, * 31. 7. 1823, † . . .
4. † Francis, * 6. 9. 1826, † ebd. 15. 7. 1828.
5. † Francis Henriette, * 19. 9. 1828, † ebd. 17. 6. 1830.
6. † John Jakob, * 3. 9. 1831, † ebd. 26. 1. 1837.
7. † Amelie Lucretia, * 28. 7. 1834, † . . .

1. The first part of the report deals with the general situation of the country and the progress of the work during the year.

2. The second part of the report deals with the results of the work done during the year and the progress of the various projects.

3. The third part of the report deals with the financial position of the organization and the results of the financial work.

4. The fourth part of the report deals with the administrative work done during the year and the progress of the various projects.

5. The fifth part of the report deals with the results of the work done during the year and the progress of the various projects.

6. The sixth part of the report deals with the financial position of the organization and the results of the financial work.

7. The seventh part of the report deals with the administrative work done during the year and the progress of the various projects.

8. The eighth part of the report deals with the results of the work done during the year and the progress of the various projects.

9. The ninth part of the report deals with the financial position of the organization and the results of the financial work.

10. The tenth part of the report deals with the administrative work done during the year and the progress of the various projects.

Xd. † Jakob Peter Wichelhausen, * Bremen 25. 12. 1799, † . . . ; 2 mal verm. — a) Bremen 23. 5. 1827 mit † Sophia Albertine Piezker, * ebd. 23. 7. 1804, † ebd. 30. 8. 1834. — b) Bremen 5. 12. 1839 mit † Dorothea Knoop, * ebd. 27. 12. 1816, † . . .

Kinder, zu Bremen geboren,

erster Ehe:

1. † Karoline Pauline, * 19. 6. 1830, † . . .
2. † Rudolf Gerhard, * 27. 5. 1832, † . . .

zweiter Ehe:

3. † Franz Nikolaus August, * 2. 12. 1840, † . . .
4. † Anna Henriette Sophie, * 22. 5. 1842, † . . .

2. Zweiter (Engelbertscher) Zweig.

VIIIc. † Engelbert Wichelhausen, * Bremen 15. 4. 1720, † ebd. 6. 12. 1783, Kaufmann und Rathherr zu Bremen; 3 mal verm. — a) Bremen 17. 7. 1747 mit † Almata Dwerhagen, * ebd. 15. 6. 1727, † ebd. 28. 9. 1757, L. v. † David Dwerhagen, Rathherr zu Bremen, u. f. G. † Almata von Büren. — b) Bremen 14. 8. 1759 mit † Elisabeth Klugfist²⁷⁾ * ebd. 18. 10. 1740, † ebd. 16. 10. 1763 (L. v. † Hieronimus Klugfist, * ebd. 25. 3. 1711, † ebd. 29. 4. 1778, Dr. jur., 1739 Rathherr, 1757 Bürgermeister zu Bremen; verm. ebd. 18. 10. 1738 mit † Sophia Helena von Büren, * . . . , † . . .²⁸⁾). — c) Lehe 27. 8. 1765 mit † Margarete Sibylla Ewald, * ebd. 11. 11. 1739, † Bremen 1. 8. 1826, L. v. † Wilhelm Ernst Ewald, Pfarrer zu Lehe, u. f. G. † Katharina Meinerzhagen.

²⁷⁾ S. v. † Diberich Klugfist, * Bremen 8. 11. 1675, † ebd. 13. 5. 1730, Dr. jur., seit 1709 Rathherr ebd.; verm. ebd. 21. 6. 1701 mit † Elisabeth Walzer, * ebd. 22. 9. 1683, † ebd. 23. 6. 1754.

Wappen Klugfist: durch blauen Balken von Silber über Rot geteilt, oben 2 rote Rosen mit grünen Kelchblättern, unten eine silberne Lilie; auf dem rot-üßern bewulsteten Felde mit gleicher Decke ein wachsender roter Hirsch.

²⁸⁾ L. v. † Daniel von Büren, Bürgermeister, u. f. Gem. † Helia Poller.

1. The purpose of this document is to provide information on the status of the project as of the date of this report. The information is intended for the use of the project management team and is not to be distributed outside of the project.

2. The project is currently on track and is expected to be completed by the end of the fiscal year. The project manager has identified several risks that could impact the project's progress and has developed mitigation strategies to address these risks.

3. The project has achieved significant milestones and has met all of its key performance indicators. The project team has demonstrated excellent collaboration and communication throughout the project's lifecycle. The project manager has identified several areas for improvement and has developed a plan to address these areas.

4. The project has been successful in meeting its objectives and has provided valuable insights into the project management process. The project manager has identified several lessons learned and has developed a plan to incorporate these lessons into future projects.

Kinder, zu Bremen geboren,
erster Ehe:

1. † Engelbert, * 19. 7. 1748, † ebd. 28. 3. 1819, Großkaufmann, Inhaber des Wein-Hauses „Buxtorf, Wichelhausen u. Co.“ zu Bremen; verm. ebd. 10. 8. 1773 mit † Rebekka Iken, * ebd. . . ., * ebd. . . ., I. v. † Friedrich Wilhelm Iken, Dr. jur., Rathherr zu Bremen, u. f. G. † Adelheid Henschen.
2. † David, * 15. 1. 1750, † ebd. 11. 9. 1752.
3. † Susanna, * 18. 8. 1751, † ebd. 6. 7. 1812; verm. ebd. 23. 5. 1775 mit † Johann Friedrich Niedemann, * ebd. . . ., † ebd. . . ., Kaufmann zu Bremen.
4. † Meta Almata, * 13. 8. 1753, † ebd. 12. 6. 1825; verm. ebd. 23. 5. 1775 mit † Hermann Kulenkampf, * ebd. . . ., † ebd. . . ., Kaufmann zu Bremen.
5. † Elisabeth Christina, * 23. 12. 1755, † ebd. . . . 1831; verm. ebd. 21. 10. 1777 mit ihrem Vetter † Jakob Engelbert Wichelhausen, * Hanau 18. 11. 1751, † Bremen . . . 1815, Dr. jur., Aktuar der Stadt Bremen; vgl. VIII d 2, S. 318.

zweiter Ehe:

6. † Almata, * 25. 6. 1760, † ebd. 23. 5. 1845; verm. ebd. 29. 2. 1780 mit † Johann Georg Walte, * ebd. . . ., † ebd. . . ., Kaufmann ebd.
7. † Sophie Helena, * 21. 9. 1762, † ebd. 4. 3. 1807; verm. ebd. . . . mit dem Bruder ihres Schwagers † Nikolaus Kulenkampf, * ebd. . . ., † . . ., Kaufmann zu Bremen.

dritter Ehe:

8. † Helena Elisabeth, * 10. 10. 1766, † ebd. . . .; verm. ebd. . . . mit † Christian Hermann Schöne, * ebd. . . ., † ebd. . . ., Kaufmann zu Bremen.

The first part of the history of the world is the history of the human race. It is a story of progress and struggle, of triumph and defeat. It is a story of the human mind and the human heart, of the human spirit and the human soul. It is a story of the human race and the human world, of the human past and the human future.

The second part of the history of the world is the history of the human mind. It is a story of discovery and invention, of knowledge and wisdom, of truth and beauty. It is a story of the human mind and the human world, of the human past and the human future.

The third part of the history of the world is the history of the human heart. It is a story of love and compassion, of hope and faith, of courage and strength. It is a story of the human heart and the human world, of the human past and the human future.

The fourth part of the history of the world is the history of the human spirit. It is a story of freedom and justice, of peace and harmony, of unity and brotherhood. It is a story of the human spirit and the human world, of the human past and the human future.

The fifth part of the history of the world is the history of the human soul. It is a story of redemption and salvation, of grace and mercy, of forgiveness and reconciliation. It is a story of the human soul and the human world, of the human past and the human future.

9. † Hieronimus, * 28. 2. 1768, † ebd. 30. 12. 1771.
 10. † Wilhelm Ernst, * 6. 5. 1769, † ebd. 19. 12. 1823;
 verm. ebd. . . . mit † Maria Katharina de Saje,
 * ebd. . . ., † ebd. . . .
 11. † Friedrich Jakob, * 18. 10. 1770, † ebd. . . . 1850;
 unverm.
 12. † Margarete Katharina, * 29. 6. 1772, † ebd. 18. 11. 1773.
 13. † Johann, * 21. 8. 1773, † ebd. 29. 12. 1838; verm.
 . . . mit † Elisabeth Gessner, * Zürich . . ., † . . .
 14. † Hieronimus Daniel, s. IX d.

IX d. † Hieronimus Daniel Wichelhausen, * Bremen 27. 10. 1779, † ebd. 4. 4. 1837, Kaufmann zu Bremen; verm. ebd. 17. 9. 1822 mit † Anna Hasverus, * ebd. 8. 12. 1797, † ebd. 4. 4. 1850, (E. v. † Heinrich Hasverus²⁹⁾, * Bremen 5. 4. 1770, † Oberneuland bei Bremen 17. 8. 1824, Dr. jur., Professor, seit 1793 Mitglied der Kammereienverwaltung zu Bremen; verm. ebd. 21. 11. 1796 mit † Luise Elisabeth Rünge, * Horn bei Bremen 10. 9. 1776, † Bremen 20. 1. 1854).

Kinder, zu Bremen geboren:

1. † Agnes Regine, * 30. 11. 1824, † ebd. 7. 2. 1840.

²⁹⁾ dessen Eltern A, B; verm. Bremen 22. 4. 1755:

- A. † Johann Abraham Hasverus, * ebd. 18. 9. 1725, † ebd. 20. 7. 1797, Dr. jur., Professor, Staatsarchivar zu Bremen; dessen Eltern AA, BB; verm. . . . 18. 12. 1722:
 { AA. † Heinrich Hasverus, * Bremen 28. 9. 1685, † ebd. . . ., Dr. theol., Pastor Primarius ebd., vordem 24. 3. 1718—1722 Pfarrer zu Barmen, 1722 Dr. theol. zu Duisburg.
 { BB. † Johann Elisabeth Judith Teichemacher, * Haag in Holland 27. 7. 1699, † Bremen 20. 4. 1717; deren Vater: † Abraham Teichemacher, Dr. med. et phil., fass. Staatsrat und Rat, Prokurator der niederdeutschen Landmannschaft an der Universität zu Padua in Italien, später Arzt im Haag und zu Köln a. Rh.; dessen Vater: † Jaak Teichemacher, Handelsherr und Bürgermeister zu Elberfeld; dessen Vater: † Johannes Teichemacher, Kauf- und Handelsherr ebd.
 B. † Anna Lampe, * Bremen 6. 3. 1737, † ebd. 17. 2. 1802, E. v. † Heinrich Lampe, * . . ., † Bremen 21. 3. 1756, Dr. jur., Bürgermeister der Stadt Bremen.

The first part of the document
 describes the general principles
 of the proposed system.
 It is intended to be a
 practical guide for the
 construction of the
 various parts of the
 apparatus.



2. † Engelbert, * 18. 10. 1827, † ebd. 10. 8. 1854; unverm.
3. † Helene Elisabeth, * 8. 3. 1829, † Barmen 21. 8. 1856; verm. . . . mit † Eduard Holzrichter. * . . . , † . . . , Kaufmann zu Barmen.
4. † Hermann, s. Xe.

Xe. † Hermann Wichelhausen, * Bremen 12. 8. 1831, † Eisenach 16. 12. 1886, Kaufmann zu Bremen, später Gutsbesitzer zu Gaggenau bei Baden-Baden; verm. ebd. 6. 1. 1873 mit † Natalie Corcilius, * Grenzhausen, Reg.-Bez. Wiesbaden 3. 9. 1833, † Eisenach 7. 2. 1911 (T. v. † Jakob Corcilius, * Grenzhausen 27. 12. 1799, † Weiburg a. d. Lahn 4. 7. 1883; verm. Grenzhausen . . . mit † Christine Wilhelm, * ebd. 28. 10. 1808, † Braunsfels im Rheinland 24. 10. 1873).

Kinder, 2 u. 3 zu Zugenheim an der Bergstraße geboren:

1. Helene, * Gaggenau 26. 1. 1874, lebt zu Eisenach; unverm.
2. Engelbert Hermann Friedrich, * 5. 1. 1877, Kaufmann, Teilhaber des Hauses „Gutschlag u. Wichelhausen“ zu Düsseldorf; Zwilling mit:
3. Hermann Theodor Christian, * 5. 1. 1877, Apotheker zu Hamburg; verm. ebd. 20. 10. 1906 mit Emmi Moser, * ebd. 15. 3. 1876; kinderlos.

3. Dritter (Rudolfscher) Zweig.

VIII d. † Rudolf Wichelhausen, * Bremen 26. 6. 1722, † Frankfurt a. M. 8. 7. 1788, kurfürstlich heßischer Rat zu Hanau, seit 1753 Lübecker Rat und Resident zu Frankfurt a. M.; 2 mal verm. — a) Frankfurt 15. 7. 1749 mit † Helena Passavant, * ebd. 25. 7. 1730, † ebd. 30. 7. 1758 (T. v. † Jakob Passavant, * ebd. 11. 3. 1684, † ebd. 8. 2. 1773, Kaufmann zu Frankfurt a. M.; verm. ebd. 14. 2. 1708 mit † Margarete Ziegler, * ebd. 9. 6. 1686, † ebd. 15. 1. 1762). — b) . . . 2. 10. 1759 mit † Katharina Klingensmidt, * Kreuznach 15. 9. 1733, † Bremen 9. 3. 1795.

The first part of the book is devoted to a general introduction to the subject. It discusses the scope and objectives of the study, and outlines the main areas of investigation. The author also provides a brief history of the field, and discusses the current state of research.

CHAPTER II

The second part of the book is devoted to a detailed study of the first two chapters. It discusses the methods used in the study, and the results obtained. The author also provides a critical analysis of the findings, and discusses the implications of the study.

The third part of the book is devoted to a detailed study of the third and fourth chapters. It discusses the methods used in the study, and the results obtained. The author also provides a critical analysis of the findings, and discusses the implications of the study.

CHAPTER III

The fourth part of the book is devoted to a detailed study of the fifth and sixth chapters. It discusses the methods used in the study, and the results obtained. The author also provides a critical analysis of the findings, and discusses the implications of the study.

Kinder, 1—2 zu Hanau, 3—9 zu Frankfurt a. M. geboren,
erster Ehe:

1. † Susanne Margarete, * 7. 11. 1750, † Bremen 4. 6. 1819; verm. . . . mit † Erich Kulenkampf, * . . . , † . . . , Kaufmann zu Bremen.
2. † Jakob Engelbert, * 18. 11. 1751, † Bremen . . . 1815, Dr. jur., Altuar der Stadt Bremen; verm. ebd. 21. 10. 1777 mit seiner Waise † Elisabeth Christina Wichelhausen, * ebd. 23. 12. 1755, † ebd. . . . 1831; vgl. VIII c 5, S. 315.
3. † Johann Ludwig, j. IX e.
4. † Margarete Elisabeth, * 28. 7. 1758, † ebd. . . . 1805; unverm.

zweiter Ehe:

5. † Johann Peter Gerhard, * 11. 2. 1760, † ebd. 17. 6. 1760.
6. † Christina Katharina, * 17. 7. 1762, † . . . ; verm. Frankfurt 25. 1. 1784 mit † Christoph David Vernus, * . . . , † . . . , Kaufmann zu Bremen.
7. † Anna, * 18. 11. 1765, † . . .
8. † Elisabeth Sibylla, * 1. 9. 1767, † ebd. 6. 10. 1783.
9. † Maria Adelheid, * 21. 2. 1769, † . . . ; verm. . . . mit † Johann Ludwig Dreves, * . . . , † . . . , Kaufmann zu Bremen.

IX e. † Johann Ludwig Wichelhausen, * Frankfurt a. M. 24. 10. 1753, † ebd. 8. 9. 1811, Kaufmann zu Frankfurt; verm. ebd. 13. 11. 1782 mit † Dorothea Weller, * ebd. 29. 7. 1758, † . . .

Kinder, zu Frankfurt a. M. geboren:

1. † Christine Wilhelmine, * 16. 10. 1784, † . . . ; verm. ebd. . . . mit † Gerhard Schmidt, * . . . , † . . . , Kaufmann zu Frankfurt.
2. † Rudolf Franz, j. XI.

X f. † Rudolf Franz Wichelhausen, * Frankfurt a. M. 8. 8. 1789, † . . . ; verm. ebd. 28. 11. 1821 mit † Engelina von Dooten, * Frankfurt 13. 11. 1799, † . . .

1. The first part of the report deals with the general situation of the country.

2. It then goes on to describe the various departments and their respective products.

3. The third part of the report is devoted to a detailed account of the principal cities.

4. Finally, the report concludes with a summary of the principal facts and figures.

5. The following table gives a general idea of the principal products of the country.

6. It will be seen from the above that the country is a very rich and fertile one.

7. The principal cities are all well situated and have a large population.

8. The climate is generally healthy and agreeable.

9. The soil is fertile and produces a large amount of food and other articles.

10. The principal occupations of the people are agriculture and stock raising.

11. The principal exports of the country are sugar, coffee, and other articles.

12. The principal imports are various kinds of manufactures and other articles.

13. The principal cities are all well situated and have a large population.

14. The climate is generally healthy and agreeable.

15. The soil is fertile and produces a large amount of food and other articles.

16. The principal occupations of the people are agriculture and stock raising.

17. The principal exports of the country are sugar, coffee, and other articles.

Kinder, zu Frankfurt a. M. geboren:

1. † Johann Ludwig, s. XI d.
2. † Wilhelmine Dorothee, * 25. 11. 1826, † . . .
3. † Engelina Christiane, * 11. 4. 1829, † . . .
4. † Arnold Rudolf, * 7. 2. 1832, † . . .
5. † Franz Wilhelm, * 25. 5. 1834, † . . .
6. † Christian Albert, * 9. 4. 1839, † . . .

XI d. † Johann Ludwig Wichelhausen, * Frankfurt a. M. 9. 10. 1824, † . . .; verm. ebd. 5. 1. 1848 mit † Ottilie Kessler, * ebd. 27. 1. 1819, † . . .

Kinder, zu Frankfurt a. M. geboren:

1. † Rudolf Franz, * 31. 10. 1849, † . . .
2. † Engelina, * 23. 7. 1850, † . . .
3. † Louis, * 3. 9. 1851, † . . .

III. Jüngster (Katernberger) Alt.

III c. † Wilhelm Wichelhaus, der Alte, * Elberfeld um 1535, begr. ebd. 18. 7. 1611, wohnt 1569 zu Elberfeld auf dem Katernberg; verm. . . . mit † Margarete . . ., * . . ., † . . .

Söhne, zu Elberfeld geboren:

1. † Wilhelm, s. IV e.
2. † Johann, s. IV f.

IV e. † Wilhelm Wichelhaus, der Schell, * Elberfeld um 1558, begr. ebd. 3. 5. 1607, Bleicher auf dem Falkenberg zu Elberfeld, erwarb 23. 9. 1586 das Gut „auf der Bredden am Dorrenberg“; verm. . . . mit † Anna Stodt, * . . ., † . . .; I. v. † Peter Stodt auf dem Dorrenberg.

Kinder, zu Elberfeld geboren:

1. † Wilhelm, * um 1585, begr. ebd. 16. 2. 1659; verm. ebd. 20. 3. 1603 mit † Luise Koper, * Klausen bei Barmen . . ., begr. Elberfeld 19. 10. 1636.

1. The first part of the report
 2. The second part of the report
 3. The third part of the report
 4. The fourth part of the report
 5. The fifth part of the report
 6. The sixth part of the report
 7. The seventh part of the report
 8. The eighth part of the report
 9. The ninth part of the report
 10. The tenth part of the report

The following table shows the results of the experiments conducted during the year 1918. The data is presented in a clear and concise manner, allowing for easy comparison of the different methods used.

1. The first part of the report
 2. The second part of the report
 3. The third part of the report
 4. The fourth part of the report
 5. The fifth part of the report
 6. The sixth part of the report
 7. The seventh part of the report
 8. The eighth part of the report
 9. The ninth part of the report
 10. The tenth part of the report

THE RESULTS OF THE EXPERIMENTS

The results of the experiments conducted during the year 1918 are presented in the following table. The data is presented in a clear and concise manner, allowing for easy comparison of the different methods used.

1. The first part of the report
 2. The second part of the report
 3. The third part of the report
 4. The fourth part of the report
 5. The fifth part of the report
 6. The sixth part of the report
 7. The seventh part of the report
 8. The eighth part of the report
 9. The ninth part of the report
 10. The tenth part of the report

The following table shows the results of the experiments conducted during the year 1918. The data is presented in a clear and concise manner, allowing for easy comparison of the different methods used.

1. The first part of the report
 2. The second part of the report
 3. The third part of the report
 4. The fourth part of the report
 5. The fifth part of the report
 6. The sixth part of the report
 7. The seventh part of the report
 8. The eighth part of the report
 9. The ninth part of the report
 10. The tenth part of the report

The following table shows the results of the experiments conducted during the year 1918. The data is presented in a clear and concise manner, allowing for easy comparison of the different methods used.

2. † Anton, j. Vh.
3. † Margarete, * um 1588, † . . . ; verm. ebd. . . . 1601 mit † Peter Kronenberg, * . . . , † . . . , S. v. † Kaspar Kronenberg zu Elberfeld.
4. † Johann, get. 12. 2. 1589, begr. ebd. 25. 1. 1593.
5. † Ursula, get. 31. 3. 1591, begr. ebd. 23. 4. 1607.
6. † Christine, get. 23. 1. 1593, begr. ebd. 25. 1. 1593.
7. † Anna, get. 1. 5. 1594, begr. ebd. 22. 7. 1594.
8. † Andreas, get. 30. 7. 1595, begr. ebd. 21. 5. 1639; unverm.
9. † Johannes, j. Vi.
10. † Katharina, get. 25. 2. 1601, † . . . ; verm. ebd. . . . 1626 mit † Johann Dffenbeck, get. ebd. 24. 12. 1589, begr. ebd. 20. 11. 1639.
11. † Peter, get. 2. 1. 1605, begr. ebd. 23. 7. 1662 aufm Rudelsberg; verm. ebd. . . . mit † Anna Sachtleben, * ebd. . . . , † . . .

- IVf. † Johann Wichelhaus, * Elberfeld um 1560, begr. ebd. 18. 11. 1614, wohnte auf dem Falkenberg zu Elberfeld; verm. ebd. 7. 7. 1604 mit † Maria Fauß, * ebd. . . . , begr. ebd. 17. 4. 1613, T. v. † Peter Fauß, auf dem Falkenberg.

Kinder, zu Elberfeld geboren:

1. † Peter, get. 17. 7. 1605, begr. ebd. 24. 10. 1607.
2. † Anton, get. 8. 7. 1607, begr. ebd. 27. 3. 1613.
3. † Engelbert, get. 14. 6. 1609, begr. ebd. 16. 4. 1613.

- Vh. † Anton Wichelhaus, * Elberfeld um 1586, begr. ebd. 2. 4. 1665; verm. ebd. . . . mit † Sibylla Vogel, * Vogels Katernberg zu Elberfeld . . . , † . . .

Sohn, zu Elberfeld geboren:

1. † Hermann, j. VI.

- Vi. † Johannes Wichelhaus, get. Elberfeld 1. 3. 1598, begr. ebd. 30. 8. 1675, wohnte auf der Bredt am Dorrenberg; verm. . . . mit † Anna Katernberg, * . . . , † . . . (T. v.

The first part of the report deals with the general situation of the country and the progress of the war. It is noted that the war has been a long and arduous one, and that the country has suffered greatly from the effects of the conflict. The report then goes on to describe the various operations of the army and the progress of the campaign. It is stated that the army has been successful in many of its operations, and that it has been able to capture several important positions. The report also mentions the difficulties which the army has encountered, and the measures which have been taken to overcome them.

The second part of the report deals with the financial situation of the country. It is noted that the war has had a great effect on the finances, and that the government has been obliged to raise large sums of money to support the army. The report then goes on to describe the various measures which have been taken to raise money, and the results of these measures. It is stated that the government has been successful in raising a large amount of money, and that it has been able to meet its obligations to the army. The report also mentions the difficulties which the government has encountered in raising money, and the measures which have been taken to overcome them.

The third part of the report deals with the state of the country. It is noted that the war has had a great effect on the state of the country, and that the people have suffered greatly from the effects of the conflict. The report then goes on to describe the various measures which have been taken to improve the state of the country, and the results of these measures. It is stated that the government has been successful in improving the state of the country, and that the people have been able to enjoy a more peaceful and prosperous life.

† Peter Katernberg, * . . . , begr. Elberfeld 12. 6. 1634 auf dem Katernberg; 2. verm. Elberfeld 25. 9. 1591 mit † Maria Mirken, * . . . , begr. Elberfeld 25. 4. 1634).

Kinder, zu Elberfeld geboren:

1. † Johann, * 9. 4. 1623, † . . .
2. † Klemens, * 16. 3. 1625, † . . .
3. † Sibylla, * 21. 7. 1626, † . . .
4. † Kaspar, * 7. 11. 1627, † . . .
5. † Peter, j. VI g.

VI f. † Hermann Wichelhaus, * Elberfeld . . . , † . . . , wohnte im Kirchspiel Elberfeld; 2 mal verm. — a) Elberfeld 22. 2. 1651 mit † Margarete Koch, * . . . , † . . . , T. v. † Hans Koch, auf dem Dorrenberg. — b) Elberfeld 5. 2. 1659 mit † Margarete von der Au, * Zu der Hülsbeck . . . , begr. Elberfeld 8. 1. 1720.

Kinder, zweiter Ehe, zu Elberfeld geboren:

1. † Anton, get. 20. 9. 1659, † . . .
2. † Gertrud, get. 7. 1. 1665, † . . .
3. † Anton, get. 6. 11. 1667, † . . .
4. † Johann, j. VII e.
5. † Engelbert, j. VII f.

VI g. † Peter Wichelhaus, * Elberfeld . . . 1629, † ebd. . . . 1703, Rathherr und Mitglied des Konsistoriums der reformirten Gemeinde zu Elberfeld; verm. ebd. 8. 4. 1654 mit † Ursula Dffenbeck, get. ebd. 13. 5. 1634, begr. ebd. 6. 12. 1679 (T. v. † Anton Dffenbeck, get. Elberfeld 15. 11. 1592, begr. ebd. 21. 7. 1639; 2. verm. ebd. 11. 12. 1633 mit † Maria vom Boh, get. ebd. 12. 10. 1603, begr. ebd. 24. 3. 1686).

Kinder, zu Elberfeld geboren:

1. † Anna Maria, get. 8. 8. 1655, begr. ebd. 12. 7. 1683; verm. ebd. 9. 9. 1675 mit † Johannes Mirken, get. ebd. 16. 1. 1628, † . . . (S. v. † Engelbert Mirken, * Elberfeld

The first of the following items is a preliminary report
of the results of the investigation conducted by the
Special Agent in Charge, New York, dated 1/15/50.

- 1. [Name redacted] - [Address redacted]
- 2. [Name redacted] - [Address redacted]
- 3. [Name redacted] - [Address redacted]
- 4. [Name redacted] - [Address redacted]
- 5. [Name redacted] - [Address redacted]

The following information was obtained from a review
of the files of the New York Office and the New York
Office of the Federal Bureau of Investigation, dated 1/15/50.
It is noted that the above-named individuals are
all of the same address.

Reference is made to the following information:

- 1. [Name redacted] - [Address redacted]
- 2. [Name redacted] - [Address redacted]
- 3. [Name redacted] - [Address redacted]
- 4. [Name redacted] - [Address redacted]
- 5. [Name redacted] - [Address redacted]

The following information was obtained from a review
of the files of the New York Office and the New York
Office of the Federal Bureau of Investigation, dated 1/15/50.
It is noted that the above-named individuals are
all of the same address. The information obtained
from the files of the New York Office and the New York
Office of the Federal Bureau of Investigation, dated 1/15/50,
is as follows:

Reference is made to the following information:

The following information was obtained from a review
of the files of the New York Office and the New York
Office of the Federal Bureau of Investigation, dated 1/15/50.
It is noted that the above-named individuals are
all of the same address.

- ... , begr. ebd. 25. 9. 1640, Ratsherr ebd.; 2. verm. ebd. 5. 5. 1610 mit † Elisabeth Siebel, * ebd. ... , begr. ebd. 26. 8. 1640).
2. † Anna Margareta, get. 29. 4. 1657, begr. ebd. 1. 5. 1745; verm. ebd. ... mit † Engelbert Mirken, * ebd. ... , † ... (S. v. † Johannes Mirken, get. Elberfeld 16. 1. 1620, † ... ; verm. ebd. ... mit † Elisabeth Illenberg, get. ebd. 23. 2. 1631, begr. ebd. 28. 10. 1673); vgl. Ann. 13, S. 295.
 3. † Elisabeth, get. 23. 3. 1659, begr. ebd. 2. 4. 1663.
 4. † Peter, j. VII g.
 5. † Katharina, get. 2. 5. 1666, begr. ebd. 8. 6. 1755; verm. ebd. ... mit † Goddert Illenberg, * ebd. ... , † ...
 6. † Johannes, get. 8. 4. 1668, begr. ebd. 25. 11. 1669.
 7. † Gertrud, get. 15. 5. 1670, begr. ebd. 3. 1. 1732; verm. ebd. ... mit † Engelbert Trooit, * ebd. ... , † ...
 8. † Elisabeth, get. 6. 3. 1672, begr. ebd. 23. 9. 1728; verm. ebd. ... mit † Christoph Volkmann, * Radevermwald ... , † Elberfeld ... , Kaufmann und Ratsherr zu Elberfeld, erwarb 17. 10. 1696 das Bürgerrecht ebd.
 9. † Helena, get. 20. 5. 1674, † ... ; verm. ... 1699 mit † Gottfried Teichmacher, get. Elberfeld ... , begr. ebd. vor 1703, S. v. † Gottfried Teichmacher u. f. G. † Maria Elisabeth Cappel; vgl. „Cappel“ I 4, S. 40.

VIIe. † Johann Wichelhaus, get. Elberfeld 20. 2. 1675, begr. ebd. 22. 12. 1742, Bäckermeister zu Elberfeld, seit 27. 4. 1703 Bürger ebd.; verm. ... mit † Anna Katharina Lüdger, * ... † ...

Kinder, zu Elberfeld geboren:

1. † Anna, get. 17. 11. 1700, † ...
2. † Anna Katharina, get. 29. 1. 1702, † ...
3. † Wilhelm, get. 2. 5. 1703, † ...
4. † Johann, get. 2. 1. 1707, † ...
5. † Hermann, get. 23. 6. 1709, † ...

[Faint, illegible text block]

[Faint, illegible text block]

[Faint, illegible text block]

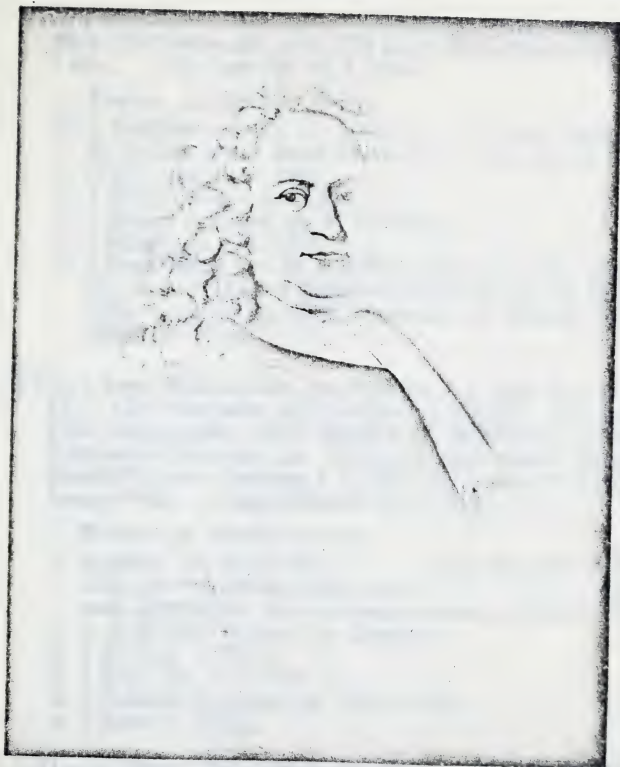

Peter Wichelhaus,

• 1663, † 1727,

Kaufmann und Ratherr zu Elberfeld.



THE UNIVERSITY OF CHICAGO
LIBRARY
540 EAST 57TH STREET
CHICAGO, ILL. 60637

VII f. † Engelbert Wichelhaus, * Elberfeld . . . 1676, begr. ebd. 29. 9. 1757; verm. ebd. 1. 6. 1706 mit † Maria Mennecken, * ebd. . . . 1685, begr. ebd. 10. 1. 1754.

Kinder, zu Elberfeld geboren:

1. † Engelbert, get. 13. 11. 1707, † . . . ; verm. Elberfeld 29. 5. 1744 mit † Anna Maria Laug, get. ebd. 18. 12. 1711, † ebd. 10. 4. 1803.
2. † Johann Peter, j. VII e.
3. † Johann Hermann, get. 9. 12. 1711, † . . .
4. † Rütger, get. 1. 2. 1718, † . . .
5. † Anna Maria, get. 12. 6. 1720, † ebd. 19. 9. 1781; verm. ebd. 13. 5. 1744 mit † Johannes Wülfsing, get. ebd. 19. 6. 1716, † ebd. 11. 1. 1779, Kaufmann zu Elberfeld; vgl. „Wülfsing“ VI zf.

VII g. † Peter Wichelhaus, get. Elberfeld 1. 1. 1664, begr. ebd. 17. 7. 1727, Kaufmann und Ratsherr zu Elberfeld, 1717 und 1724 Bürgermeister, 1708 Mitglied der Abordnung an die Düsseldorfser Regierung zur Erlangung eines eigenen Stadtgerichts³⁰⁾; verm. Duisburg 4. 4. 1688 mit † Helena Mühlensamp, * ebd. . . . , begr. Elberfeld 13. 9. 1718.

Kinder, zu Elberfeld geboren:

1. † Helena, get. 10. 8. 1695, † . . . ; verm. Elberfeld 16. 3. 1728 mit † Friedrich Joseph Scheer, * . . . † . . . , Dr. med., Kirchmeister der reformierten Gemeinde Elberfeld. S. v. † Nikolaus Scheer, zu Duisburg.
2. † Clemens, j. VIII f.
3. † Peter, get. 5. 8. 1702, † . . .
4. † Johanna Katharina, get. 10. 10. 1706, † . . .
5. † Jakob, j. VIII g.

VIII e. † Johann Peter Wichelhaus, get. Elberfeld 27. 10. 1709, begr. ebd. 3. 5. 1752, Kaufmann und Ratsherr zu

³⁰⁾ das 22. 11. 1708 durch den Kurfürsten Johann Wilhelm bewilligt wurde.

... ..

... ..

... ..

... ..

... ..

... ..

... ..

... ..

... ..

... ..

... ..

Elberfeld; verm. ebd. 24. 5. 1733 mit † Anna Maria aus den Dörnen, * ebd. . . . 1712, begr. ebd. 16. 2. 1764.

Kinder, zu Elberfeld geboren:

1. † Johann Peter } Zwillinge, { begr. ebd. 2. 5. 1749.
2. † Engelbert } get. 8. 5. 1736 { † . . .
3. † Johann Abraham, get. 5. 2. 1740, † ebd. 9. 11. 1775.
4. † Johannes, get. 4. 8. 1743, begr. ebd. 4. 4. 1744.
5. † Anna Maria, get. 15. 6. 1746, † ebd. 15. 9. 1799; verm. ebd. 5. 11. 1767 mit † Anton Siebel, get. ebd. 4. 1. 1740, † ebd. 5. 1. 1775, Kauf- und Handelsherr zu Elberfeld, S. v. † Abraham Siebel, get. ebd. 28. 9. 1707, † ebd. 28. 1. 1777, Kaufmann und Rathsherr zu Elberfeld, 1755 und 1765 Bürgermeister.
6. † Johann Peter, get. 10. 6. 1749, begr. ebd. 13. 8. 1749.

VIII. † Klemens Wichelhaus, get. Elberfeld 20. 11. 1697, begr. ebd. 12. 6. 1747, Kauf- und Handelsherr zu Elberfeld, Kirchmeister der reformierten Gemeinde, Rathsherr, seit 1733 Schöffe; verm. ebd. 27. 11. 1724 mit † Gertrud auf der Heyden, get. ebd. 4. 8. 1706, † ebd. 16. 11. 1781, T. v. † Abraham auf der Heyden, Bürgermeister zu Elberfeld.

Kinder, zu Elberfeld geboren:

1. † Maria Helena, get. 1. 11. 1727, † . . .
2. † Johann Jakob, get. 21. 9. 1728, † . . .
3. † Peter Karl, get. 20. 5. 1730, † . . .
4. † Gertrud, get. 28. 4. 1731, begr. ebd. 5. 5. 1731.
5. † Maria, get. 12. 5. 1732, † . . .; verm.²⁴⁾ ebd. 9. 12. 1749 mit † Georg Friedrich Grohe, * Heidelberg . . ., † Elberfeld . . . 2. 1769, 1757 Rathsherr, 1763 Schöffe zu Elberfeld, S. v. † Georg Christoph Grohe, Kirchenrat zu Heidelberg²⁴⁾.

²⁴⁾ Stammeltern der Familien Grohe, Bürtlin und Daqué, zu Neustadt a. d. S., Saarbrücken, Karlsruhe und Frankfurt a. M.

THE [illegible] OF [illegible] [illegible]

[illegible text block]

[illegible text block]

[illegible text block]

[illegible text block]

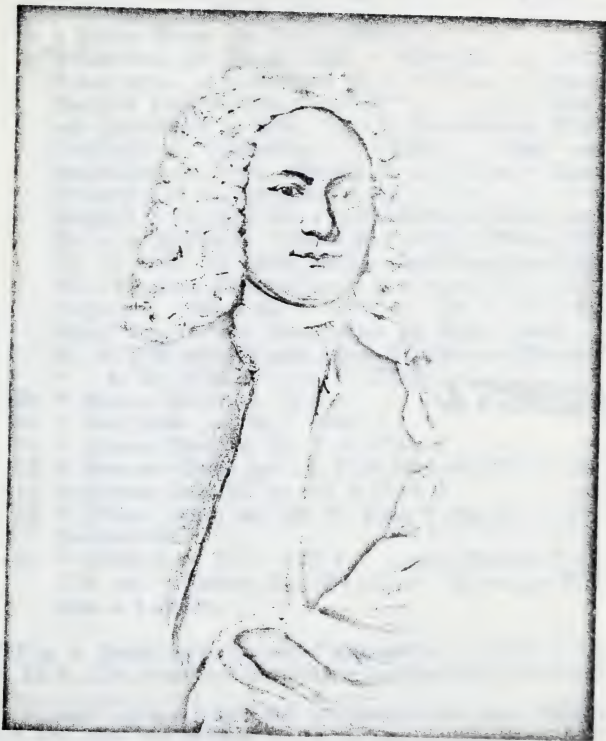

Klemens Wichelhaus,

• 1697, † 1747,

Kaufmann und Ratsherr zu Elberfeld.



WILLIAM W. WOODWARD
1871 - 1944
MEMBER OF THE BOARD OF DIRECTORS

6. † Gertrud, get. 8. 6. 1733, begr. ebd. 17. 11. 1733.
 7. † Gertrud, get. 10. 7. 1734, † . . .
 8. † Helena Maria, get. 3. 3. 1736, † . . .
 9. † Charlotte, get. 27. 2. 1737, † Köln 25. 12. 1803;
 2 mal verm. — a) Elberfeld 20. 5. 1761 mit † Johann
 Gottfried von Necklinghausen, * . . ., † . . ., Kauf-
 und Handelsherr zu Köln, (S. v. † Abraham von Neck-
 linghausen, * Eschweiler . . ., † Köln . . ., Kauf-
 und Handelsherr ebd.; verm. Elberfeld 26. 5. 1723 mit † Maria
 Elisabeth auf der Heyden, * ebd. . . ., † . . .) — b)
 Elberfeld 2. 12. 1770 mit † Jakob Gerhard Ritter und
 Edler v. Rappard, * Kleve 30. 7. 1737, † Köln a. Rh.
 16. 10. 1805, fgl. preuß. Kriegs- und Domänenrat ebd.
 (S. v. † Johann Bertram Arnold Ritter und Edler v.²²⁾
 Rappard, * Kleve 24. 7. 1708, † . . 21. 3. 1774, fgl.
 preuß. Kriegs- und Domänenrat zu Kleve; verm. . .
 20. 10. 1736 mit † Sophie Helene Kornelia von Wynen,
 * . . 6. 10. 1719, † . . 5. 6. 1771).
10. † Johann Peter, s. IX f. **1796510**
 11. † Karl Jakob, get. 19. 7. 1740, † . . .
 12. † Johann Abraham, get. 7. 10. 1741, † . . .
 13. † Klementine Luise, get. 1. 1. 1743, begr. ebd. 30. 10. 1766.
 14. † Klemens Friedrich, get. 15. 9. 1744, † . . .
 15. † Johann Jakob, get. 30. 12. 1745, † ebd. 15. 8. 1794,
 Ratsherr ebd.
 16. † Elisabeth, get. 30. 7. 1747, † . . .; verm. Elberfeld 21. 10.
 1778 mit † Johann Otto Pittman, Pfarrer zu Müll-
 heim a. d. Ruhr.

VIII g. † Jakob Wichelhaus, * Elberfeld 8. 10. 1707, † ebd.
 10. 6. 1736, Kauf- und Handelsherr zu Elberfeld²³⁾; verm. ebd.

²²⁾ Reichs- und kurpfälz. bayer. Adel- und Ritterstand mit „Edle v.“ München
 26. 9. 1790, preuß. Adel Berlin 22. 4. 1791; vgl. Gotha. briefsch. Jahrb. 1912
 S. 743.

²³⁾ hinterließ den Armen der reformierten Gemeinde ein Vermächtnis von
 1000 Talern und wurde in der Chorhalle der reformierten Kirche zu Elberfeld
 beigesetzt, wo sein Grabstein mit Wappen A noch zu sehen ist.

1234567890

16. 2. 1730 mit † Maria Judith Frowein, * Elberfeld
11. 3. 1711, † ebd. 15. 7. 1733; vgl. „Frowein“ VII d 1, S. 128.

Kinder, zu Elberfeld geboren:

1. † Maria Helena, get. 11. 2. 1732, † . . .
2. † Johann Jakob, get. 2. 7. 1733, † . . ., Kauf- und
Handelsherr zu Elberfeld; verm. ebd. 19. 5. 1763 mit
† Anna Maria Siebel, get. ebd. 24. 10. 1744, † ebd.
19. 6. 1797 (L. v. † Johann Jakob Siebel, get. ebd.
17. 12. 1710, † ebd. 27. 9. 1771, Kaufmann und Rats-
herr, 1756 Bürgermeister zu Elberfeld; verm. ebd. 6. 11. 1742
mit † Anna Maria Wuppermann, get. ebd. 11. 11. 1721,
† ebd. . . .)

IX f. † Johann Peter Wichelhausen²⁴⁾, get. Elberfeld 28. 3. 1738,
† Barmen 15. 5. 1782, Rittergutsbesitzer auf Haus Martfeld
bei Schwelm²⁵⁾, verm. Elberfeld 22. 12. 1763 mit † Johanne
Wilhelmine Wülfig, * ebd. 6. 2. 1740, † Barmen
26. 12. 1818; vgl. „Wülfig“ VI r 5.

Kinder, zu Barmen geboren:

1. † Johann Peter, f. Xg.
2. † Johann Friedrich, * 28. 11. 1765, † ebd. 15. 11. 1769.
3. † Kaspar Peter Jakob, f. Xh.

Xg. † Johann Peter Wichelhausen, * Barmen 13. 10. 1764,
† Frankfurt a. M. . . . 1843, kgl. preuß. Kommerzienrat,
Ratsherr zu Barmen, seit 1816 Beigeordneter, verzog 1824
nach Frankfurt; verm. . . 30. 3. 1796 mit † Anna Maria
Zimmermann, * Duisburg . . ., † Barmen 8. 12. 1822,
L. v. † Johann Arnold Zimmermann, Dr. med., Professor
zu Duisburg.

²⁴⁾ seine Nachkommen nehmen den Namen Wichelhausen an.

²⁵⁾ dem Erbguete seiner Frau.

Received of the Treasurer of the State of New York
the sum of \$100.00 for the year 1888

George Washington, Treasurer

Witness my hand and the seal of the State of New York
at Albany this 10th day of January 1888

John W. Aldrich, Governor

George Washington, Treasurer

Witness my hand and the seal of the State of New York
at Albany this 10th day of January 1888

John W. Aldrich, Governor



Johann Peter Wichelhaus,
• 1738, † 1782,
Rittergutsbesitzer auf Haus Martfeld
bei Schwelm.



THE UNIVERSITY OF CHICAGO
LIBRARY
540 EAST 57TH STREET
CHICAGO, ILL. 60637

Kinder, zu Barmen geboren:

1. † Helene Wilhelmine Auguste, * 10. 8. 1798, † Wiesbaden 24. 4. 1842; verm. Frankfurt a. M. 5. 1. 1831 mit † Adolf Keller, * ebd. 31. 8. 1794, † Wiesbaden 3. 6. 1872, herzogl. nassau. Hauptmann zu Dillenburg.
2. † Albertine Sophie, * . . . 1800, † . . . ; verm. Frankfurt a. M. 23. 9. 1835 mit † Theodor Frank, * . . . , † . . . , Leutnant zu Frankfurt.
3. † Maria Elise Leopoldine, * . . . 1802, † Frankfurt . . . 1861; unverm.
4. † Peter Friedrich, * 23. 2. 1804, † . . .

Xh. † Kaspar Peter Jakob Wichelhausen, * Barmen 24. 11. 1766, † Dortmund . . . , Rittergutsbesitzer auf Haus Martfeld bei Schwelm, Besitzer des Gutes Rolingswerth zu Barmen²⁶⁾, zuletzt Rentner zu Dortmund; 2 mal verm. — a) . . . 13. 11. 1787 mit seiner Base † Sophie Gertrud v. Rappard, * Köln 26. 10. 1771, † Barmen 24. 8. 1809 (T. v. † Jakob Gerhard v. Rappard, * Alve 30. 7. 1737, † Köln a. Rh. 16. 10. 1805, fgl. preuß. Kriegs- und Domänenrat; verm. Elberfeld 2. 12. 1770 mit † Charlotte Wichelhaus, * ebd. 27. 2. 1737, † Köln 25. 12. 1803; vgl. VIII f 9, S. 325). — b) Haus Martfeld 21. 11. 1815 mit † Elisabeth (Wetti) Davidis, * Bommern a. d. Ruhr . . . , † Dortmund . . . T. v. † . . . Davidis, * . . . , † . . . , evang. Pfarrer zu Bommern.

Kinder, zweiter Ehe, luth., auf Haus Martfeld bei Schwelm geboren:

1. † Wilhelmine Maria Elisabeth, * 9. 9. 1816, † Dortmund 7. 6. 1843; verm. . . . mit † Adolf Sempel, * . . . , † . . . , Apotheker zu Dortmund.
2. † Kaspar Wilhelm Ernst, f. XI e.

²⁶⁾ das er 10. 11. 1842 mit seinen Kindern für 4500 Rth. verkaufte.

The first part of the report deals with the general situation of the country and the progress of the war. It is followed by a detailed account of the operations of the army and the navy. The report also contains a list of the names of the officers and men who have been killed in action.

The second part of the report deals with the operations of the army and the navy. It is followed by a detailed account of the operations of the army and the navy. The report also contains a list of the names of the officers and men who have been killed in action.

The third part of the report deals with the operations of the army and the navy. It is followed by a detailed account of the operations of the army and the navy. The report also contains a list of the names of the officers and men who have been killed in action.

3. † Johanna Maria Elisabeth (Betti), * . . . , † Wiesbaden . . . 1880; verm. . . . 1845 mit † Adolf Ferdinand Eduard Dieck, * . . . , † . . . , Baurat zu Wiesbaden.

XIe. † Kaspar Wilhelm Ernst Wichelhausen, luth., * Haus Martfeld bei Schwelm . . . 1818, † Dortmund l. 5. 1863, Kaufmann zu Dortmund, vordem Bürgermeister der Stadt Witten; verm. Gut Arthausen bei Eide . . . mit † Eugenie Geßner, * ebd. 18. 5. 1830, † Hannover 14. 8. 1912, I. v. † . . . Geßner, * . . . , † . . . , fgl. Domänenrat, Gutsbesitzer auf Arthausen.

Sohn, zu Witten geboren:

XIId. † Fritz Wichelhausen, * 3. 2. 1856, † Hannover 9. 8. 1905, Großkaufmann ebd., vordem Bergwerksdirektor; verm. Dortmund 26. 4. 1883 mit Marie Luise Wilhelmine Bette, * Langenberg, Rheinland, 27. 6. 1859, wohnt zu Hannover (I. v. † Ludwig Bette, * Langenberg . . . , † ebd. . . . 1870, Apotheker zu Langenberg; verm. Dortmund . . . mit † Wilhelmine Ruchfuß, * ebd. . . . 1832, † ebd. 8. 3. 1893).

Kinder, 2 u. 3 zu Hannover geboren:

1. Alfons Ludwig Kaspar, * Osterode am Harz 26. 4. 1885, Leutnant zur See auf S. M. Torpedoboot „S 120“ zu Wilhelmshaven, l. 4. 1906 Diensttritt, 30. 9. 1909 Leutnant zur See.
2. Elisabeth Eugenie Wilhelmine, * 19. 5. 1889; verm. ebd. 16. 9. 1911 mit Otto Andersen, * Wunstorf bei Hannover 17. 6. 1882, Oberleutnant zur See zu Wilhelmshaven, Kommandant S. M. Torpedoboot „S 176“, 10. 4. 1901 Diensttritt, 27. 4. 1907 Oberleutnant zur See (S. v. Hans Andersen, * Hensburg . . . , Geheimer Oberbaurat zu Berlin-Wilmersdorf; verm. Wunstorf bei Hannover mit Anna Zedler, * ebd. . . .)
3. Herta Helene Adele Anna, * 19. 7. 1896.

... ..

... ..

...

... ..

...

... ..

B. Barmer Stamm³⁷⁾.

Übersicht:

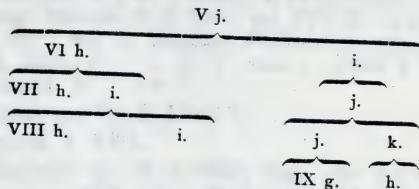

V j. † Heinrich zu Wichlinghausen, gen. Pelzer, *
 † . . . , lebte 1591 auf dem Stammhose Wichlinghausen zu
 Barmen; verm. . . . mit † Margarete . . . , * . . . , †

Kinder, zu Wichlinghausen in Barmen geboren:

1. † Kaspar, j. VI h, Kasparischer Ast.
2. † Katharina, * . . . , † . . . ; verm. . . . vor 26. 12. 1588
 mit † Hermann zu Westkotten, * . . . , † . . . , E. v.
 † Peter zu Westkotten.
3. † Johann, j. VI i, Johannischer Ast.

I. Kasparischer Ast.

VI h. † Kaspar zu Wichlinghausen, gen. Pelzer, *
 begr. Elberfeld 10. 10. 1625; verm. ebd. 25. 9. 1588 mit
 † Margarete Dorrenberg, * . . . , † . . . , T. v. † Heinrich
 Dorrenberg.

Kinder, zu Wichlinghausen geboren, zu Elberfeld getauft:

1. † Balthazar, j. VII h.
2. † Anna, get. 17. 2. 1593, begr. ebd. . . 6. 1607.

³⁷⁾ vgl. Einleitung.

3. † Katharina, get. 9. 7. 1595, begr. ebd. 5. 3. 1624; verm. ebd. 23. 8. 1617 mit † Johannes Stolzenberg, get. Elberfeld . . . , begr. ebd. 8. 10. 1637, S. v. † Gottfried Stolzenberg, * . . . , begr. Elberfeld 23. 2. 1598, Richter zu Elberfeld, u. s. G. † Maria Bauermann, * Düren . . . , begr. Elberfeld 20. 8. 1630; vgl. IV b, S. 9; er 2. verm. . . . 162 . mit † Mathilde Kolkmann, get. Elberfeld 25. 9. 1605, † . . . ; sie 2. verm. . . . mit † Christian Neuhaus, * . . . , † . . .
4. † Maria, get. 22. 2. 1598, † . . .
5. † Heinrich, s. VII i.
6. † Margarete, get. 5. 5. 1602, begr. ebd. 11. 4. 1627; verm. . . . 1627 mit † Adolf vom Gütgen, * . . . , begr. Elberfeld 24. 4. 1658, Schreiner ebd.; er 1. verm. . . . mit † . . . , * . . . , begr. Elberfeld 6. 3. 1625; er 3. verm. . . . mit † Maria . . . , * . . . , begr. Elberfeld 24. 12. 1662.

VIIh. † Balthasar Wichelhausen, * Wichlinghausen . . . , get. Elberfeld 10. 6. 1590, begr. ebd. 14. 1. 1614; verm. Rotterdamm . . . 1611 mit † Elisabeth ? Evertz, * . . . , † . . .

Kinder, zu Elberfeld geboren:

1. † Elisabeth, get. 4. 8. 1612, † . . .
2. † Balthasar, get. 6. 7. 1614, † . . .

VIII i. † Heinrich Wichelhausen, get. Elberfeld 9. 7. 1600, begr. ebd. 29. 6. 1631; verm. ebd. vor 30. 10. 1622 mit † Gertrud Mirken, get. Elberfeld 16. 7. 1600, begr. ebd. 23. 4. 1652 (S. v. † Engelbert Mirken, * Elberfeld . . . , begr. ebd. 25. 9. 1640; 1. verm. ebd. . . . 1599 mit † Maria Wülfing, * . . . , begr. Elberfeld . . . 4. 1609).

Kinder, zu Elberfeld geboren:

1. † Johannes, s. VIII h.
2. † Maria, get. 19. 5. 1624, † . . .

The first part of the document
 discusses the general principles
 of the proposed system.
 It is intended to provide a
 clear and concise summary
 of the main points.
 The following sections
 will deal with the details
 of the various components.
 It is hoped that this
 document will be of
 some use to those
 concerned with the
 subject.

The second part of the document
 describes the various
 components of the system.
 It is intended to provide
 a detailed account of
 the different parts
 and their functions.
 The following sections
 will describe the
 various components
 in detail.
 It is hoped that this
 document will be of
 some use to those
 concerned with the
 subject.

The third part of the document
 discusses the various
 aspects of the system.
 It is intended to provide
 a detailed account of
 the different parts
 and their functions.
 The following sections
 will describe the
 various components
 in detail.
 It is hoped that this
 document will be of
 some use to those
 concerned with the
 subject.

The fourth part of the document
 discusses the various
 aspects of the system.
 It is intended to provide
 a detailed account of
 the different parts
 and their functions.
 The following sections
 will describe the
 various components
 in detail.
 It is hoped that this
 document will be of
 some use to those
 concerned with the
 subject.

3. † Engelbert, f. VIII i.
4. † . . . , * . . . , begr. ebd. 8. 1. 1630.
5. † Heinrich, get. 3. 8. 1631, † . . .

VIII h. † Johannes Wichelhausen, get. Elberfeld 30. 10. 1622, † . . . ; verm. ebd. 7. 12. 1659 mit † Hartlief Penner, * . . . , † . . . , T. v. † Peter Penner, zu Schwelm.

Kinder, zu Elberfeld geboren:

1. † Gertrud, get. 12. 9. 1660, † . . .
2. † Anna Maria, get. 24. 12. 1662, † . . .

VIII i. † Engelbert Wichelhausen, * . . . , begr. Elberfeld 6. 1. 1677; verm. ebd. 23. 6. 1659 mit † Elisabeth Loh, get. ebd. 7. 2. 1638, begr. ebd. 10. 11. 1666 (T. v. † Johannes Loh gen. Weinhaus, * . . . , begr. Elberfeld 13. 6. 1628; verm. ebd. 13. 8. 1603 mit † Margarete Braus, * ebd. . . . , begr. ebd. 2. 6. 1628).

Kinder, zu Elberfeld geboren:

1. † Johannes, get. 14. 3. 1660, † . . .
2. † Engelbert, get. 28. 8. 1661, † . . .
3. † Jakob, get. 1. 1. 1665, begr. ebd. 23. 1. 1665.
4. † Katharina, get. 24. 2. 1666, † . . .

II. Johannscher Ast.

VI i. † Johann zu Wichlinghausen, gen. Pelzer, * . . . , † . . . ; verm. . . . vor 7. 2. 1593 mit † Margarete von der Scheuren, * . . . , † . . . , T. v. † Wennemar Vogel, gen. Helsehe zur Schüren; sie 2. verm. . . . vor 1605 mit † Rütger vom Scheidt, * . . . , † . . .

Kinder, zur Schüren bei Barmen geboren, zu Elberfeld getauft:

1. † Katharina, * . . . , begr. Elberfeld 22. 1. 1667; verm. ebd. 18. 11. 1620 mit † Wilhelm Klüß, get. ebd. 27. 9. 1592, begr. ebd. 2. 6. 1669.
2. † Balthasar, f. VII j.

The first part of the chapter discusses the importance of maintaining accurate records of all transactions. This is essential for the proper management of the business and for the preparation of financial statements. The second part of the chapter deals with the various methods of recording transactions, including the double-entry system and the use of journals and ledgers. The third part of the chapter discusses the importance of maintaining accurate records of all transactions.

The fourth part of the chapter discusses the importance of maintaining accurate records of all transactions. This is essential for the proper management of the business and for the preparation of financial statements. The fifth part of the chapter deals with the various methods of recording transactions, including the double-entry system and the use of journals and ledgers. The sixth part of the chapter discusses the importance of maintaining accurate records of all transactions.

CONCLUSION

The final part of the chapter discusses the importance of maintaining accurate records of all transactions. This is essential for the proper management of the business and for the preparation of financial statements. The seventh part of the chapter deals with the various methods of recording transactions, including the double-entry system and the use of journals and ledgers. The eighth part of the chapter discusses the importance of maintaining accurate records of all transactions.

VII j. † Walthasar Wichelhausen, * Hof Schüren bei Barmen, get. Elberfeld 26. 1. 1597, begr. ebd. 13. 8. 1658, Besitzer des Gutes Schüren bei Barmen, Mitglied des Konsistoriums der reformierten Gemeinde Elberfeld; 2 mal verm. — a) Elberfeld 27. 11. 1619 mit † Margarete Schönenbeck, get. ebd. 19. 4. 1592, † . . . , I. v. † Hildebrand in der Schönenbeck, * . . . , begr. Elberfeld 19. 3. 1636, Schöffe des Hofgerichts Barmen, u. f. G. † Judith Hochstein, * . . . , begr. Elberfeld 18. 6. 1621. — b) . . . 1640 mit † Katharina Wortmann, * . . . , † . . . , I. v. † Dietrich auf der Wort bei Neviges.

Sinder, zur Schüren geboren, zu Elberfeld getauft, erster Ehe:

1. † Hildebrand, get. 12. 11. 1623, † . . .
2. † Johann, get. 29. 3. 1627, † . . .

zweiter Ehe:

3. † Katharina, get. 12. 5. 1641, † . . . ; verm. . . . mit † Johann Schürmann, * . . . , † . . . vor 1703.
4. † Margareta, get. 3. 1. 1644, † . . . ; verm. . . . 1674 mit dem verw. † Kurt Heinrich Stock, * . . . , † . . . , Bürger zu Schwelm.
5. † Peter, s. VIII j.
6. † Rütger, s. VIII k.

VIII j. † Peter Wichelhausen, * Haus Schüren, get. Elberfeld 2. 4. 1646, † Barmen 10. 11. 1723, Großkaufmann ebd., erwarb 1701 das Gut Kolingswerth, 42 Morgen, baute 1712 sein Haus in der Wertberghstraße, istzte 1702 als Kirchmeister der reformierten Gemeinde Gemark bei der Regierung in Düsseldorf freie Religionsübung durch, legte 1719 zum Turme der ersten Kirche Barmens den Grundstein, betrieb auf seinen Gütern ausgedehnte Bleicherei, mit der er 300 Zentner Garn jährlich verarbeitete, während die meisten Häuser unter 100 Zentner bleichen ließen; verm. . . . 1694 mit † Anna Katharina Sehlhoff, luth., * Barmen 30. 3. 1670, † ebd. 22. 3. 1740

The first part of the report deals with the general situation of the country and the progress of the work during the year. It is followed by a detailed account of the various projects and the results achieved. The report concludes with a summary of the work done and the plans for the future.

The second part of the report deals with the financial statement of the year. It shows the income and expenditure of the organization and the balance sheet at the end of the year. The financial statement is followed by a statement of the assets and liabilities of the organization.

The third part of the report deals with the administrative matters of the organization. It includes a list of the members of the organization and a list of the committees and sub-committees. It also includes a list of the officers and staff of the organization.

(I. v. † Peter Sehlhoff, * . . . , † Schwelm 8. 4. 1683, Kauf- und Herrscher zum Dieck bei Schwelm; verm. Schwelm . . . 1661 mit † Gertrud Wuppermann, * . . . , begr. Schwelm 15. 3. 1681).

Kinder, zu Barmen geboren:

1. † Maria Margareta, get. 26. 2. 1697, † ebd. 11. 11. 1771; verm. ebd. . . 9. 1722 mit † Johann Peter Hochstein, * ebd. . . 10. 1682, †³⁸⁾ ebd. 23. 6. 1759, seit 1745 Rittergutsbesitzer auf Haus Martfeld bei Schwelm, Kirchmeister und Scholarch der reformierten Gemeinde Gemark, S. v. † Engelbert Hochstein; kinderlos.
2. † Peter, s. IX g.
3. † Anna Katharina Gertrud, * 5. 4. 1702, † Elberfeld 4. 6. 1782; verm. Gemark 27. 2. 1726 mit † Johann Kaspar Wülfing, get. Elberfeld 5. 2. 1697, begr. ebd. 3. 1. 1761, Kauf- und Herrscher zu Barmen; vgl. „Wülfing“ VI r 1.
4. † Johannes, * 26. 5. 1704, † ebd. 25. 6. 1781, Großkaufmann zu Barmen, Ältester der Oberbarmer reformierten Gemeinde³⁹⁾; unverm.
5. † Peter Kaspar, get. 20. 4. 1706, † ebd. 26. 6. 1783, Großkaufmann zu Barmen; unverm.
6. † Johann Albert, get. 13. 7. 1708, begr. ebd. 30. 5. 1710.

VIII k. † Rütger Wichelhausen, * Haus Schüren, get. Elberfeld 11. 10. 1648, † (ermordet) in Frankreich . . . 1688, Großkaufmann zu Barmen, dann zu Schwelm, Ältester der reformierten Gemeinde Oberbarmen, 1681 Provisor der Gemeinde Schwelm; verm. . . . mit † Elisabeth Grunt, * . . . , † . . .

³⁸⁾ der Grabstein des Ehepaars liegt auf dem Gemark Friedhof.

³⁹⁾ er spendete zusammen mit seinem Bruder Peter Kaspar reichliche Mittel für kirchliche Zwecke; sie beherbergten 1747 den Kurfürsten Karl Theodor von der Pfalz in ihrem Hause am Markt, wo gleichzeitig die erste Ausstellung Barmer Erzeugnisse stattfand.

Faint, illegible text at the top of the page, possibly a header or title.

Second block of faint, illegible text, appearing as several lines of a paragraph.

Third block of faint, illegible text, continuing the narrative or list.

Fourth block of faint, illegible text, possibly a separate section or entry.

Fifth block of faint, illegible text, appearing as a distinct paragraph.

Sixth block of faint, illegible text at the bottom of the page.

Kinder, zu . . . geboren:

1. † Anna Katharina, * 31. 8. 1676, † Barmen 26. 4. 1743; verm. ebd. . . . 1705 mit † Peter von Cleve, * . . . 1674, † Barmen 1. 8. 1738, S. v. † Melchior von Cleve, zu Barmen.
2. † Anna Maria, * . . . , † . . . ; verm. . . . 1709 mit † Anton Jungenhaus, * . . . , † . . . , L. v. † Anton Jungenhaus, im Kirchspiel Elberfeld.
3. † Wilhelm, j. IX h.

IX g. † Peter Wichelhaujen, * Barmen 20. 5. 1699, † Elberfeld 15. 5. 1772, Kauf- und Herrscher im Rippdorf zu Elberfeld, Ratsherr, später Schöffe, Kirchmeister der reformierten Gemeinde, langjähriges Mitglied des Beratungskörpers der „Meißbeerbiter“; verm. ebd. 29. 10. 1722 mit † Katharina Gertrud Platzmann, * Langenberg 24. 4. 1696, begr. Elberfeld 13. 2. 1742, L. v. † Wilhelm Platzmann, Kauf- und Herrscher zu Langenberg; sie 1. verm. Elberfeld 9. 11. 1715 mit † Wennemar Wuppermann, * ebd. . . . 1776, † ebd. 31. 5. 1721, Kauf- und Herrscher zu Elberfeld.

Kinder, zu Elberfeld geboren:

1. † Johann Karl, * 14. 5. 1726, † . . .
2. † Rütger, * 19. 5. 1728, † . . .
3. † Anna Christina Wilhelmina, * 11. 7. 1730, † Barmen 4. 4. 1768; verm. Elberfeld 21. 5. 1754 mit † Friedrich Bredt, * Barmen 24. 10. 1724, † ebd. 23. 5. 1771, Fabrikbesitzer, Inhaber des Hauses „Friedrich Bredt-Wichelhausen“ zu Barmen⁴⁰⁾ (S. v. † Johann Bredt, * Barmen 26. 10. 1665, † ebd. 25. 1. 1728, Wandfabrikant zu Barmen; verm. Elberfeld 4. 6. 1711 mit † Maria Abrath, * Elberfeld 11. 12. 1691, † Barmen 22. 8. 1760).
4. † Peter, * 5. 12. 1732, † . . .

⁴⁰⁾ wohnte in dem Hochsteinischen Hause in der damaligen Brückenstraße, an der Stelle des heutigen Gasthofs „Schüßgenhaus“, das seine Gattin von ihrem Oheim † Johann Peter Hochstein: vgl. VIII j 1 erbte.

The first part of the document discusses the importance of maintaining accurate records of all transactions. It emphasizes that every entry should be supported by a valid receipt or invoice. The text also mentions the need for regular audits to ensure the integrity of the financial data.

In the second section, the author details the various methods used for data collection and analysis. This includes the use of statistical software to process large volumes of information. The text highlights the challenges of data quality and the steps taken to minimize errors.

The third part of the document focuses on the implementation of the findings. It describes the development of a new system to streamline the reporting process. The author notes the importance of training staff to use the new system effectively.

Finally, the document concludes with a summary of the key points and a list of references. The author expresses confidence in the results and offers suggestions for future research.

5. † Johann Peter, * 23. 6. 1734, †
 6. † Johanna Karolina, * 17. 8. 1736, †
 7. † Helena, * 10. 9. 1738, †

IX h. † Wilhelm Wichelhaujen, * . . . , † . . . , Kauf- und
 Handesherr zu Barmen; verm. Langenberg . . . 1725 mit † Anna
 Katharina Colsmann, * Langenberg . . . 2. 1696, † Barmen
 4. 10. 1736, T. v. † Dietrich Colsmann, Kauf- und Handesherr zu
 Langenberg.

Töchter, zu Barmen geboren:

1. † Anna Katharina Elisabeth, * 20. 11. 1725, † ebd.
 18. 5. 1727.
 2. † Anna Maria, * 9. 9. 1726, † ebd. 11. 9. 1726.
 3. † Anna Katharina, * 27. 9. 1728, †
 4. † Anna Katharina, * 10. 8. 1733, † . . . : verm. Barmen-
 Gemarke 13. 6. 1754 mit † Peter Hartopp, * . . . , † . . . ,
 Kauf- und Handesherr zu Hückeswagen, S. v. † Engelbert
 Hartopp, Kauf- und Handesherr zu Oberbarmen.

C. Schwelmer Stamm.

Übersicht:

V k.	
VI j.	
VII k.	

VIII l.	m.
IX i. j.	k.

Vk. † Peter von Wicherinshausen, * . . . , † . . . , erwarb
 7. 2. 1628 zu Schwelm das Bürgerrecht; verm. . . . mit † . . .
 * . . . , †

The following table shows the results of the experiments conducted on the effect of temperature on the rate of reaction between hydrogen peroxide and potassium iodide. The reaction is catalyzed by the presence of a small amount of potassium iodide. The rate of reaction was measured by the volume of oxygen gas evolved in a given time.

Temperature (°C)	Volume of O ₂ (ml) in 5 minutes
10	10
20	20
30	40
40	80
50	160

It is seen from the above table that the rate of reaction increases with increase in temperature. This is because the molecules of the reactants possess more energy at higher temperature and hence they are able to overcome the activation energy barrier more easily.

II. Equilibrium Constant

Reaction:



The equilibrium constant, K_c, is defined as the ratio of the product of the concentrations of the products to the product of the concentrations of the reactants, each raised to the power of its stoichiometric coefficient.

Sohn, zu Schwelm⁴¹⁾ geboren:

VIj. † . . . Wichelhausen, * . . . † . . . ; verm. . . . mit
† . . . , * . . . , † . . .

Sohn, zu Schwelm geboren:

VIIk. † Peter Wichelhausen, * . . . , † ebd. . . . , 1705 und
1706 Provisor, 1727 Kirchmeister der reformierten Gemeinde
zu Schwelm; verm. . . . mit † Johanne Konradine Schöffler,
* Schwelm . . . , † . . .

Söhne, zu Schwelm geboren:

1. † Friedrich Wilhelm, s. VIII l.
2. † Johann Wilhelm, s. VIII m.

VIII l. † Friedrich Wilhelm Wichelhausen, * Schwelm 30. 5.
1714, † Frankfurt a. M. 28. 5. 1785, verzog nach Frankfurt⁴²⁾
und gründete ein Bankgeschäft am Römerberg, das 1790 er-
losch; 2 mal verm. — a) Frankfurt a. M. 7. 1. 1744 mit
† Amalie Lang, * ebd. 23. 3. 1704, † ebd. 5. 2. 1761; sie
1. verm. . . . mit † . . . Fehler, * . . . , † . . . —
b) Frankfurt a. M. 6. 6. 1762 mit † Sophie Lang, * ebd.
7. 5. 1731, † ebd. 25. 3. 1785.

Kinder, zu Frankfurt am Main geboren,

erster Ehe:

1. † Peter Friedrich, * 12. 8. 1745, † ebd. 18. 8. 1745.
2. † Franz Wilhelm, * 12. 7. 1747, † ebd. 16. 4. 1748.

zweiter Ehe:

3. † Johann Wilhelm, s. IX i.
4. † Barbara Friederike, * 14. 5. 1765, † ebd. 12. 5. 1835;
verm. ebd. 16. 1. 1785 mit † Franz Gontard, * Frankfurt
a. M. 2. 3. 1759, † ebd. 28. 9. 1829.

⁴¹⁾ da die reformierten Kirchenbücher in Schwelm nur bis 1744 zurückreichen,
sind weitere Nachrichten nicht zu ermitteln.

⁴²⁾ laut Urkunde vom 1. 6. 1743.

The first part of the document discusses the importance of maintaining accurate records of all transactions. It emphasizes that every entry should be clearly documented, including the date, amount, and purpose of the transaction. This ensures transparency and allows for easy reconciliation of accounts.

In addition, the document outlines the procedures for handling discrepancies. If there is a difference between the recorded amount and the actual amount received or paid, it is crucial to investigate the cause immediately. This could be due to a clerical error, a missing receipt, or a miscommunication. Once the cause is identified, the records should be corrected accordingly.

The document also provides guidelines for the frequency of audits. Regular audits are essential to ensure the accuracy of the financial records. These audits should be conducted by an independent party to avoid any bias. The results of the audits should be reviewed and discussed with the relevant stakeholders to identify any areas for improvement.

Finally, the document stresses the importance of confidentiality. Financial records often contain sensitive information, and it is vital to ensure that this information is protected from unauthorized access. This can be achieved through secure storage methods and strict access controls.

5. † Johann Peter, * 15. 5. 1766, † ebd. 14. 9. 1803; unverm.
6. † Friedrich Wilhelm, j. IX j.
7. † Amalie Sophie, * 8. 9. 1769, † ebd. 9. 10. 1831; verm. ebd. 5. 6. 1787 mit † Friedrich Jakob Wontard, * Frankfurt a. M. 10. 4. 1761, † ebd. 11. 4. 1843.

VIII m. † Johann Wilhelm Wichelhaujen, * Schwelm . . .
 † Frankfurt a. M. 14. 4. 1775; verm. ebd. 20. 10. 1761
 mit † Amalie Lang, * ebd. 29. 3. 1740, † ebd. 5. 5. 1798.

Kinder, zu Frankfurt a. M. geboren:

1. † Sophie, * 14. 5. 1765, † ebd. 25. 3. 1827; verm. ebd. 30. 5. 1786 mit † Johann Georg de Neufville, * ebd. 13. 1. 1757, † ebd. 31. 10. 1819, Bankherr, Teilhaber des Bankhauses „David und Jakob de Neufville“ ebd. (S. v. † Johann David de Neufville, * ebd. 20. 8. 1726, † ebd. 31. 12. 1795, Bankier, Teilhaber des Bankhauses „David und Jakob de Neufville“; verm. ebd. 8. 1. 1754 mit † Johanna Sara Fuchs, * ebd. 29. 10. 1732, † ebd. 29. 7. 1797).
2. † Peter, j. IX k.
3. † Sophie Amalie, * 13. 11. 1772, † Haujen 9. 6. 1804; unverm.

IX i. † Johann Wilhelm Wichelhaujen, * Frankfurt a. M. 14. 12. 1763, † ebd. 2. 5. 1810, Bankier ebd.; verm. ebd. 9. 10. 1787 mit † Charlotte von der Welden, * ebd. 3. 5. 1766, † ebd. 24. 4. 1810.

Kinder, zu Frankfurt a. M. geboren:

1. † Maria Charlotte, * 2. 2. 1789, † ebd. 20. 10. 1854; verm. ebd. 11. 11. 1820 mit † Johann Euglert, * Höchst a. M. 25. 12. 1786, † Frankfurt 26. 10. 1841.
2. † Friederike Sophie, * 6. 11. 1790, † ebd. 21. 5. 1844; unverm.

Received of the Hon. Secy of the Navy
 the sum of \$1000.00
 for the purchase of 1000 lbs of
 sugar for the use of the
 Hospital at San Francisco
 1880

Received of the Hon. Secy of the Navy
 the sum of \$1000.00
 for the purchase of 1000 lbs of
 sugar for the use of the
 Hospital at San Francisco
 1880

Received of the Hon. Secy of the Navy
 the sum of \$1000.00
 for the purchase of 1000 lbs of
 sugar for the use of the
 Hospital at San Francisco
 1880

Received of the Hon. Secy of the Navy
 the sum of \$1000.00
 for the purchase of 1000 lbs of
 sugar for the use of the
 Hospital at San Francisco
 1880

Received of the Hon. Secy of the Navy
 the sum of \$1000.00
 for the purchase of 1000 lbs of
 sugar for the use of the
 Hospital at San Francisco
 1880

Received of the Hon. Secy of the Navy
 the sum of \$1000.00
 for the purchase of 1000 lbs of
 sugar for the use of the
 Hospital at San Francisco
 1880

3. † Amalie, * 22. 6. 1795, † Offenbach a. M. 25. 1. 1867; verm. Frankfurt 6. 10. 1819 mit † Konrad Karl Heber, * Offenbach a. M. 28. 5. 1795, † ebd. 19. 4. 1866.

IX j. † Friedrich Wilhelm Wichelhausen, * Frankfurt a. M. 17. 7. 1768, † ebd. 22. 5. 1823, Bankier ebd.; 2 mal verm. — a) ebd. 2. 4. 1795 mit † Susanne Philippine d'Orville, * ebd. 3. 1. 1774, † Leipzig 18. 2. 1806. — b) . . . mit † Maria Annes Robiquet, * Mainz 6. 5. 1795, † Frankfurt 26. 1. 1826.

Kinder, zu Frankfurt a. M. geboren,

erster Ehe:

1. † Johanna Franziska, * 2. 4. 1796, † ebd. 5. 10. 1859; verm. ebd. 26. 5. 1815 mit † Johann Hermann Dürerrieth, * ebd. 15. 8. 1792, † ebd. 14. 8. 1868.
2. † Johanne Henriette, * 9. 3. 1798, † ebd. 15. 1. 1806.

zweiter Ehe:

3. † Sophie Friederike, * 2. 10. 1815, † ebd. 15. 8. 1869; verm. ebd. 20. 10. 1834 mit † Albert Mumm v.⁴³⁾ Schwarzenstein, * ebd. 5. 9. 1805, † ebd. 11. 11. 1880 (S. v. † Wilhelm Johann Mumm, * Gemarke 6. 4. 1774, † Mainz 4. 9. 1832, Bankier, Begründer des Bankhauses „Wilhelm Mumm u. Co.“ zu Frankfurt a. M.: verm. Elberfeld 30. 5. 1797 mit † Susanne Marie Elisabeth Schläpfer, gen. Kübel, * ebd. 2. 12. 1779, † Frankfurt a. M. 30. 11. 1858).

IX k. † Peter Wichelhausen, * Frankfurt a. M. 3. 11. 1770, † Kolmar i. Elz. 1. 6. 1824; verm. ebd. 18. 6. 1799 mit † Salome Müffel, * ebd. . . ., † ebd. 3. 1. 1845.

⁴³⁾ preuß. Adel Berlin 16. 3. 1874.

The first part of the document is a letter from the Secretary of the State to the Governor, dated the 10th day of January, 1862. It contains a report on the state of the treasury and the public debt, and a statement of the receipts and disbursements of the State for the year ending on the 31st day of December, 1861.

The second part of the document is a report on the state of the treasury and the public debt, and a statement of the receipts and disbursements of the State for the year ending on the 31st day of December, 1861. It contains a detailed account of the various sources of revenue, and the manner in which the same have been applied to the various branches of the State's service.

The third part of the document is a report on the state of the treasury and the public debt, and a statement of the receipts and disbursements of the State for the year ending on the 31st day of December, 1861. It contains a detailed account of the various sources of revenue, and the manner in which the same have been applied to the various branches of the State's service.

The fourth part of the document is a report on the state of the treasury and the public debt, and a statement of the receipts and disbursements of the State for the year ending on the 31st day of December, 1861. It contains a detailed account of the various sources of revenue, and the manner in which the same have been applied to the various branches of the State's service.

The fifth part of the document is a report on the state of the treasury and the public debt, and a statement of the receipts and disbursements of the State for the year ending on the 31st day of December, 1861. It contains a detailed account of the various sources of revenue, and the manner in which the same have been applied to the various branches of the State's service.

Kinder, zu Kolmar im Elsaß geboren:

1. † Karl Emanuel, * 18. 5. 1800, †
2. † Maria Salome Amalie, * 10. 2. 1802, †
3. † Franz Jakob Adolf, * 20. 12. 1805, †
4. † Kamilla Henriette, * 8. 6. 1807, † ebd. 19. 11. 1884;
verm. ebd. 27. 3. 1833 mit † Karl Eduard Chevalier,
* ebd. †
5. † Heinrich Wilhelm Eugen, * 1. 12. 1814.



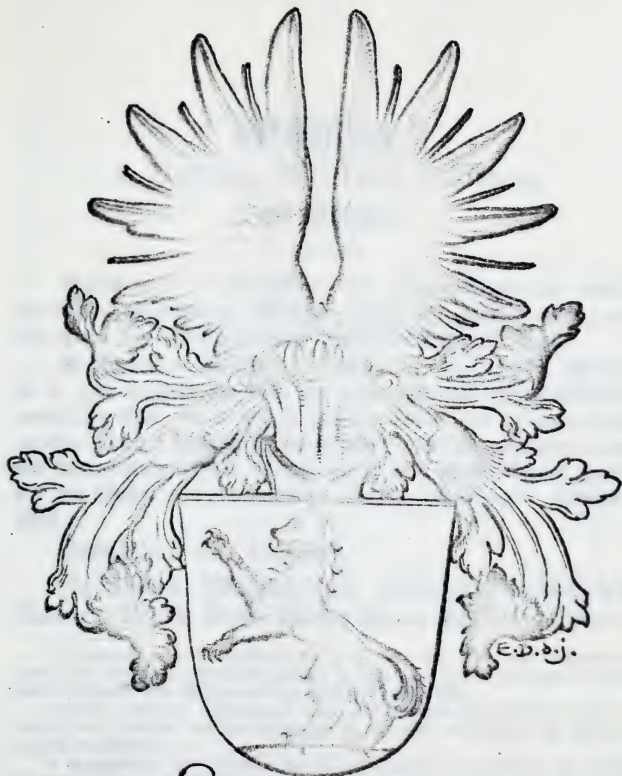

Wülking,



Wülſing,¹⁾

v. Wülſing, Wülſingh, Wülſſing,
aus Barmen.

Wappen A²⁾: In Silber auf grünem Raſen ein rechts- gewandter aufgerichteter ſchwarzer Wolf mit geſenkter Rute; auf dem Helm mit ſchwarz-ſilberner Decke ein ſchwarzer Flug.

Wappen B (Berlin 1. 1. 1900, 20. 10. 1908³⁾: Geviert, im 1. und 4. Felde in Blau ein einen ſilbernen Stern haltender natürlicher Wolf, im 2. und 3. Felde in Silber drei nebeneinander- geſtellte geſtürzte ſchwarze Weichergüten^{3a)}, auf dem gekrönten Helme mit blau-ſilberner Decke ein mit der Rechten einen ſilbernen Stern, mit der Linken eine aufgerichtete ſchwarze Weichergüte haltender Wolf.

Evangelisch und katholiſch.

Zu Aachen, Alleghany City, Arnſtadt, Baden-Baden,
Barmen, Berlin, Bonn, Bound Brook, Braſilien, Bremer-

¹⁾ Hierdurch wird der Abſchnitt Bd. 5, S. 343—507 erſetzt und aufgehoben; jedoch ſind die jung geſtorbenen Kinder in den ſchon früher bekannten Listen, ſowie die Tauf- und Einjegnungstage hier nicht wiederholt.

²⁾ Diefes Wappen, urſprünglich nur vom Elberfeld Leuener Ute geführt, wurde durch Beſchluss des Familientages 21. 9. 1899 als Wappen der Geſamt- familie angenommen.

³⁾ Nachgebildet dem Wappen der öherr. Familie v. Wolfſtrn: vgl. Alter Siebmacher Bd. 4 Bl. 197, daneben auch das Wappen der öherr. v. Wolfſ, das die Elberfelder Wolff ſich zulegt.

^{3a)} auch „Schöpfelöffel“.

Journal

Journal of the
[illegible]
[illegible]

[illegible text]

[illegible]

[illegible text]

haven, Breslau, Brooklyn, Dessau, Dinslaken (Niederrhein), Dortmund, Düsseldorf, Elberfeld, Essen-Altendorf, Fond du Lac, Gelsenkirchen, Gerringong (Australien), Gevelsberg, Großraigrern bei Brünn (Mähren), Hartford (Conn.), Heidelberg, Haus Holzem bei Mehlem, Hordel, Karlsruhe, Kassel, Kastellamm, Kiel, Koblenz, Köln, Krefeld, Burg Kriegshoven (Reg.-Bez. Köln), Kuckmühle bei Marienbergshausen, Lodz, Magdeburg, Mailand, Merseid (Kr. Solingen), Metz, Milwaukee, Moskau, Mülheim (Ruhr), Nächstebreck (Kr. Schwelm), Nework, Obde bei Langerfeld (Kr. Schwelm), Ofer a. S., Old Charlton, Pennsylvania, Potsdam, Reutscheid, Richland Center, Riga, Rinderoth, Ronsdorf, Ronbair, Schwelm, Saint Louis, Sankt Auld, Solingen, Straßburg (Elsas), Sydney, Tilburg, Treis, Unna, Vohwinkel, Wesel, Wien, Wilhelmshaven.

Der älteste Wülſing, dessen Zusammenhang mit den hier aufgezeichneten Trägern dieses Namens urkundlich feststeht, lebte im 16. Jahrhundert im Wuppertal, erbeingefessen auf dem Hofe „Wülſing“. Dieser Hof lag in Oberbarmen am rechten Wupperufer, gegenüber dem jetzigen Rittershäuser Bahnhof, wo die Gegend noch heutigestags „auf Wülſing“ genannt wird.

Vier Söhne dieses ältesten Wülſing haben das Geschlecht weitergeführt. Der älteste Stamm scheint früh erloschen zu sein; von den anderen drei Stämmen sind zahlreiche Nachkommen vorhanden, die jetzt in aller Herren Ländern wohnen. Die vier genannten Brüder wurden bei der Einführung der Reformation im Wuppertal

THE
FIRST
PART
OF
THE
HISTORY
OF
THE
CITY
OF
LONDON
FROM
THE
FIRST
SETTLING
OF
THE
CITY
BY
MERCATOR
TO
THE
PRESENT
TIME
BY
JOHN
STOW
ESQ.
OF
THE
CITY
OF
LONDON
M.D.C.C.C.

THE
SECOND
PART
OF
THE
HISTORY
OF
THE
CITY
OF
LONDON
FROM
THE
FIRST
SETTLING
OF
THE
CITY
BY
MERCATOR
TO
THE
PRESENT
TIME
BY
JOHN
STOW
ESQ.
OF
THE
CITY
OF
LONDON
M.D.C.C.C.

THE
THIRD
PART
OF
THE
HISTORY
OF
THE
CITY
OF
LONDON
FROM
THE
FIRST
SETTLING
OF
THE
CITY
BY
MERCATOR
TO
THE
PRESENT
TIME
BY
JOHN
STOW
ESQ.
OF
THE
CITY
OF
LONDON
M.D.C.C.C.

evangelisch, und zwar wurden der erste, der zweite und der vierte reformiert, während der dritte sich dem lutherischen Bekenntnis zuwandte. Im zweiten Hauptstamme ist später eine Familie katholisch geworden, während im dritten die vom Hofkammerrat Johann Wülſing (V. k., S. 419) abstammende Familie katholisch wurde, z. T. aber auch jetzt wieder evangelisch ist. Alle anderen Familien sind reformiert oder lutherisch.

Der Name „Wülſing“ ist ein Abkunftsname und bezeichnet einen von Wulf (Wolf) Abstammenden. Er ist uralt, kommt er doch schon in den ältesten Volks-sagen und Heldengedichten vor, z. B. im Hyndlulied der Edda und im Beowulfsliede (V. 461 und 471). Auch der berühmte Rieck Hildebrand der Sage war ein Wülſing, er führte den Wolf im Wappen; so gehörten auch Alfhart, Isan und andere Helden diesem berühmten und weitverzweigten Geschlechte der Sage an. Näheres hierüber ist, außer an anderen Orten, zu finden in Georg Vulbrand Bock von Wülſingens „Geschichte der Bock von Wülſingen“ (I. — Hannover 1896, Göhmannsche Buchdruckerei). „Wie uralt muß das Geschlecht der Wülſinge sein“ — heißt es in diesem Werke — „wenn es schon zur Zeit der Völkerwanderung eine so hervorragende Stellung bei dem Gotenkönig einnahm, und sein Uudenken jahrhundertlang im Munde des Volkes fortlebte.“ Jener Verfasser der „Geschichte der Bock von Wülſingen“ führt dann weiter aus, daß in der geschichtlichen Zeit zuerst Wülſinge in einer Urkunde des Klosters Korvey im Zeitalter Karls des

1870

...

...

...

...

Großen vorkommen; dann erſcheint im 12. Jahrhundert ein comes Wülſing von Wertheim, und um dieſelbe Zeit kommen Wülſinge vor, deren Nachkommen auch den Namen Vock führen und ſich ſpäter Vock von Wülſingen nennen (a. a. O., S. 4). Mit dieſem Geſchlechte hängen zuſammen das Dorf Wülſingen im Hildesheimiſchen (Reg.-Bez. Hannover, Kr. Springe), das nahe dabei gelegene Dorf Wülſinghaufen, und das Dorf Wülſingerode (Reg.-Bez. Erfurt, Kr. Graſſchaft Hohenſtein).

Ein anderes, ſchon 1003 urkundlich⁴⁾ vorkommendes Geſchlecht, das der Freiherrn von Hohen-Wülſingen, ſteht im Zuſammenhang mit der bei dem ſchweizeriſchen Dorfe Wülſingen im Thurgau gelegenen Burg Hohen-Wülſingen (Kanton Zürich, Bez. Winterthur). Nachkommen dieſer Familie ſcheinen noch zu Anfang des 14. Jahrhunderts in Überlingen am Bodensee gelebt zu haben, wenigſtens erwähnt das in der Stuttgarter Hofbibliothek befindliche ſogenannte „Überlinger Bürgerbuch“ auf S. 25: „Anno Domini 1317. Die von Wülſingen burger. Hat gelebt anno 1317.“ Das daſelbſt abgebildete Wappen zeigt im blauen Schilde einen goldenen Wolf und als Helmzier den Wolf wachſend. Dieſes Geſchlecht ſcheint ſich über das 14. Jahrhundert hinaus nicht verfolgen zu laſſen. Näheres hierüber findet ſich in Stälin's Geſchichte Württembergs (Gotha 1882) S. 198, 371, 402, in der „Illuſtrierten Geſchichte von Württemberg“ (Stuttgart 1891) S. 146, 167, und in

⁴⁾ Kunz von Wülſingen wird als Veirat Herzog Rudolfs von Schwaben genannt.

The first part of the report deals with the general situation of the country and the progress of the work during the year. It is followed by a detailed account of the various expeditions and the results obtained. The report concludes with a summary of the work done and a list of the names of the persons who have taken part in it.

The second part of the report contains a list of the names of the persons who have taken part in the work during the year. It is followed by a list of the names of the persons who have been appointed to various positions during the year. The list is followed by a list of the names of the persons who have been promoted during the year.

The third part of the report contains a list of the names of the persons who have been appointed to various positions during the year. It is followed by a list of the names of the persons who have been promoted during the year. The list is followed by a list of the names of the persons who have been appointed to various positions during the year.

den „Blättern des Schwäbischen Albvereins“ VI (1894) S. 70 ff., 106 ff., 161 ff.

Beiläufig seien hier endlich noch folgende Orte mit verwandten Namen erwähnt: Dorf Wülffingen im Reg.-Bez. Unterfranken in Bayern; zwei Weiler Wölffing im Reg.-Bez. Oberbayern; Dorf Wölffingen im Kreis Volchen in Lothringen; Dorf Wölffingen im Saargemünder Kreis; Dorf Wilffingen im Kreis Waldshut in Baden; zwei Dörfer des Namens Wilffingen im Reg.-Bez. Sigmaringen und im Donaukreis in Württemberg, und ein Weiler Wilffingen im Jagstkreis in Württemberg.

Ein Zusammenhang der auf den folgenden Blättern verzeichneten, aus dem Wuppertale stammenden Familie hat sich weder mit dem Hannöverschen noch mit dem Thurgauischen Geschlechte nachweisen lassen, auch ist keine Beziehung zu einer der eben genannten Ortschaften aufzudecken gewesen. Ebenjowenig läßt sich eine Verwandtschaft mit einer seit mehr als drei Jahrhunderten in Württemberg lebenden Familie Wölffing feststellen, die ihren Stammbaum bis 1560 auf Johann Wölffing, Vogt zu Weiler, zurückverfolgt und gleichfalls einen rechts aufspringenden Wolf im Wappen führt, — obgleich eine mündliche Überlieferung in der Wuppertaler Familie dahin lautet, „daß die Altvorderen den Rhein herab gekommen seien“. — Auch mit der aus Hilden stammenden Familie des Fabrikanten Hermann Wülffing zu Elberfeld und des verstorbenen Beigeordneten der Stadt Düsseldorf Dr. jur. Walter Wülffing, die im Anhang aufgezeichnet ist, sowie mit der früher lutherischen, jetzt

THE UNIVERSITY OF CHICAGO
DEPARTMENT OF CHEMISTRY
RECORDS

1910-1911
1911-1912
1912-1913
1913-1914
1914-1915
1915-1916
1916-1917
1917-1918
1918-1919
1919-1920
1920-1921
1921-1922
1922-1923
1923-1924
1924-1925
1925-1926
1926-1927
1927-1928
1928-1929
1929-1930
1930-1931
1931-1932
1932-1933
1933-1934
1934-1935
1935-1936
1936-1937
1937-1938
1938-1939
1939-1940
1940-1941
1941-1942
1942-1943
1943-1944
1944-1945
1945-1946
1946-1947
1947-1948
1948-1949
1949-1950
1950-1951
1951-1952
1952-1953
1953-1954
1954-1955
1955-1956
1956-1957
1957-1958
1958-1959
1959-1960
1960-1961
1961-1962
1962-1963
1963-1964
1964-1965
1965-1966
1966-1967
1967-1968
1968-1969
1969-1970
1970-1971
1971-1972
1972-1973
1973-1974
1974-1975
1975-1976
1976-1977
1977-1978
1978-1979
1979-1980
1980-1981
1981-1982
1982-1983
1983-1984
1984-1985
1985-1986
1986-1987
1987-1988
1988-1989
1989-1990
1990-1991
1991-1992
1992-1993
1993-1994
1994-1995
1995-1996
1996-1997
1997-1998
1998-1999
1999-2000
2000-2001
2001-2002
2002-2003
2003-2004
2004-2005
2005-2006
2006-2007
2007-2008
2008-2009
2009-2010
2010-2011
2011-2012
2012-2013
2013-2014
2014-2015
2015-2016
2016-2017
2017-2018
2018-2019
2019-2020
2020-2021
2021-2022
2022-2023
2023-2024
2024-2025

1910-1911
1911-1912
1912-1913
1913-1914
1914-1915
1915-1916
1916-1917
1917-1918
1918-1919
1919-1920
1920-1921
1921-1922
1922-1923
1923-1924
1924-1925
1925-1926
1926-1927
1927-1928
1928-1929
1929-1930
1930-1931
1931-1932
1932-1933
1933-1934
1934-1935
1935-1936
1936-1937
1937-1938
1938-1939
1939-1940
1940-1941
1941-1942
1942-1943
1943-1944
1944-1945
1945-1946
1946-1947
1947-1948
1948-1949
1949-1950
1950-1951
1951-1952
1952-1953
1953-1954
1954-1955
1955-1956
1956-1957
1957-1958
1958-1959
1959-1960
1960-1961
1961-1962
1962-1963
1963-1964
1964-1965
1965-1966
1966-1967
1967-1968
1968-1969
1969-1970
1970-1971
1971-1972
1972-1973
1973-1974
1974-1975
1975-1976
1976-1977
1977-1978
1978-1979
1979-1980
1980-1981
1981-1982
1982-1983
1983-1984
1984-1985
1985-1986
1986-1987
1987-1988
1988-1989
1989-1990
1990-1991
1991-1992
1992-1993
1993-1994
1994-1995
1995-1996
1996-1997
1997-1998
1998-1999
1999-2000
2000-2001
2001-2002
2002-2003
2003-2004
2004-2005
2005-2006
2006-2007
2007-2008
2008-2009
2009-2010
2010-2011
2011-2012
2012-2013
2013-2014
2014-2015
2015-2016
2016-2017
2017-2018
2018-2019
2019-2020
2020-2021
2021-2022
2022-2023
2023-2024
2024-2025

reformierten des Kaufmanns Gustav Wülſing zu Altenkirchen auf dem Westerwald, die früher in Lüttringhausen und in Schwelm anſäßig war, hat ſich bisher kein Zusammenhang nachweiſen laſſen, obgleich er ſehr wahrſcheinlich iſt. Die früher (vgl. Band 5, S. 387) genannten beiden Familien in Holland und in der Ohde zu Barmen, die damals noch nicht unterzubringen waren, ſind inſolge weiterer Forſchungen in Zusammenhang mit dem Hauptgeſchlechte gebracht worden. Die erſte findet ihren Anſchluß auf S. 400 ff., die zweite den übrigen, der allerdings noch durch eine Urkunde zu erhärten wäre, die auch bis heute nicht gefunden werden konnte, der aber trotzdem ſoſagen feſtſteht, auf S. 451 ff.

Der Name der hier verzeichneten Familien kommt in den alten Urkunden in der verſchiedenſten Schreibweiſe vor, z. B. Wulffynck, Wolvinct, Wölffing uſw.; heute aber finden ſich nur noch die beiden Schreibungen Wülſing und Wülſſing und außerdem bei der holländiſchen Familie die Schreibweiſe Wülſingh.

Die älteſte Urkunde über den Hof „Wülſing“ iſt aus dem 15. Jahrhundert: 1466 wird Arndt to Wulffynck als Beſitzer des Hofes genannt. Dieſer Arndt konnte mit Peter, dem Beſitzer im 16. Jahrhundert und Stammvater der hier aufgezeichneten Familien, noch nicht in urkundlich beglaubigten, unmittelbaren, verwandſchaftlichen Zusammenhang gebracht werden; doch iſt zu bemerken, daß Peter als „erbeingeſeſſen“ bezeichnet wird. Auf einen längeren Aufenthalt ſeiner Familie in der dortigen Gegend läßt auch

der Umſtand ſchließen, daß er zum Bürgermeiſter gewählt wurde, und zwar iſt er der älteſte urkundlich beglaubigte Bürgermeiſter von Elberfeld geweſen. Nähere Mitteilungen über den Hof „Wülſing“ und ſeine Beſitzer, ſowie ausführliche Angaben über viele der älteſten Linie angehörende Perſonen ſind in den von Prof. Dr. Ernſt Anton Wülſing (Xb, S. 378) verfaßten „Nachrichten über das Geſchlecht Wülſing“ zu finden⁵⁾. Außer dieſen „Nachrichten“ iſt die Stammfolge der Wülſinge vom Einſender der dieſmaligen Veröffentlichung zunächſt 1897 im 5. Bande dieſes Werkes, dann 1901 in Stammbaunumfiß auf drei großen Tafeln⁶⁾ veröffentlicht worden.

Das nachfolgende Geſchlechtsregiſter der von dem Bürgermeiſter Peter Wülſing zu Wülſing abſtammenden

⁵⁾ Nachrichten über das Geſchlecht Wülſing herſtammend vom Hofe „Wülſing“ in Barmen 1466—1892. Mit beſonderer Verſüchtigung der Elberfelder Linie Johann Friedrich Wülſing. Geſammelt von Dr. Ernſt Anton Wülſing, Privatdozent an der naturwiſſenſchaftlichen Fakultät der Univerſität Tübingen. Als Manuſkript gedruckt. Heidelberg. Univerſitäts-Buchdruckerei von J. Gbrünnig. 1892. 4. 93 Seiten, 1 Wappentafel und 5 Stammtafeln. — Dieſes Buch findet ſich außer bei den Familienmitgliedern in den Univerſitätsbibliotheken zu Berlin, Heidelberg und Tübingen und in den Bibliotheken des Vereins „Gerold“ zu Berlin und des Bergiſchen Geſchichtsvereins zu Elberfeld.

⁶⁾ Stammbaum der Familie Wülſing. Nach den von Dr. J. Ernſt Wülſing in Bonn im 5. Bande des „Genealogiſchen Handbuchs Bürgerlicher Familien“ (1897) veröffentlichten und namentlich bis zum 1. Oktober 1899 und nach Möglichkeit noch weiter ergänzten Vorſchlägen und unter ſeiner Auſicht hergeſtellt von C. A. Starke, königlichen Koſtſchreiber in Götting, im Verlage von W. T. Bruer in Berlin, 1900. 3 Tafeln von 11, 8 und 11/2 m Länge nebst einem Erläuterungshefte. — Dieſer Stammbaum befindet ſich außer bei den Familienmitgliedern in der Univerſitätsbibliothek zu Bonn und in den Bibliotheken des Bergiſchen Geſchichtsvereins zu Elberfeld und der Zentralfiſche für Perſonen- und Familiengeſchichte zu Leipzig, ſowie im königlichen Staatsarchiv zu Dülſſeldorf.

Familie beruht auf den genannten Werken, sowie auf weiteren, von einzelnen Familienmitgliedern nach ihrem Erscheinen angestellten Forschungen, insbesondere auf Abschriften von über 3000 Geburts-, Konfirmations-, Heirats- und Todesurkunden aus den Kirchenbüchern der beiden reformierten Gemeinden zu Elberfeld und Gemarke (Barmen) und der lutherischen Gemeinden zu Lennep, Schwelm und Wichlinghausen und vieler anderer Gemeinden. Es ist zusammengestellt von Dr. Johann Ernst Wülfing (XIa, S. 390), der hiermit allen Mitarbeitern an dem mühsamen Werke, besonders Herrn cand. jur. Edmund Struß, dem Mitbearbeiter des vorliegenden Bandes, herzlichst Dank sagt und gleichzeitig auch hier wieder bittet, ihn von jeder Veränderung in den Familien zu benachrichtigen und ihn bei weiteren Forschungen zu unterstützen.

Seit dem 21. 9. 1899 besteht eine Wülfingsche Familienstiftung, die am 25. 10. 1907 Rechtsfähigkeit erlangte und ihren Sitz in Bonn hat. Vorsitzender ist der Einsender dieser Stammfolge, Dr. J. Ernst Wülfing (XIa) zu Bonn, Schatzmeister Rentner Johannes Wülfing (XIu) zu Baden-Baden, Schriftführer Gutsbesitzer Reinhard Wülfing (IXzw 2) zu Elberfeld.

- I. † Peter Wülfing, * . . um 1530, † . . vor 7. 2. 1601; erbeingeseßen auf dem Hofe Wülfing zu Barmen, 1575 in die „Garnmahrung“ aufgenommen, 1596 Bürgermeister der Freiheit Elberfeld. Verm. . . mit † Margarete Wichelhaus, * Elberfeld . . ., † ebd. nach 18. 7. 1604; vgl. „Wichelhaus“ IIa 3, S. 285.

The first part of the document is a letter from the Secretary of the State Department to the Secretary of the War Department. The letter is dated 10/10/1918 and is addressed to the Secretary of the War Department, Washington, D.C. The letter is signed by the Secretary of the State Department, Robert Lansing.

The letter discusses the proposed transfer of the War Relocation Authority to the War Relocation Administration. The letter states that the War Relocation Authority is a corporation created by the War Relocation Act of 1942. The War Relocation Authority is currently under the control of the War Relocation Administration, which is a part of the War Relocation Authority. The War Relocation Authority is a corporation created by the War Relocation Act of 1942. The War Relocation Authority is currently under the control of the War Relocation Administration, which is a part of the War Relocation Authority.

The second part of the document is a letter from the Secretary of the War Relocation Authority to the Secretary of the War Relocation Administration. The letter is dated 10/10/1918 and is addressed to the Secretary of the War Relocation Administration, Washington, D.C. The letter is signed by the Secretary of the War Relocation Authority, Robert Lansing.

The letter discusses the proposed transfer of the War Relocation Authority to the War Relocation Administration. The letter states that the War Relocation Authority is a corporation created by the War Relocation Act of 1942. The War Relocation Authority is currently under the control of the War Relocation Administration, which is a part of the War Relocation Authority. The War Relocation Authority is a corporation created by the War Relocation Act of 1942. The War Relocation Authority is currently under the control of the War Relocation Administration, which is a part of the War Relocation Authority.

The third part of the document is a letter from the Secretary of the War Relocation Administration to the Secretary of the War Relocation Authority. The letter is dated 10/10/1918 and is addressed to the Secretary of the War Relocation Authority, Washington, D.C. The letter is signed by the Secretary of the War Relocation Administration, Robert Lansing.

The letter discusses the proposed transfer of the War Relocation Authority to the War Relocation Administration. The letter states that the War Relocation Authority is a corporation created by the War Relocation Act of 1942. The War Relocation Authority is currently under the control of the War Relocation Administration, which is a part of the War Relocation Authority. The War Relocation Authority is a corporation created by the War Relocation Act of 1942. The War Relocation Authority is currently under the control of the War Relocation Administration, which is a part of the War Relocation Authority.

Kinder, auf Wülſing zu Barmen geboren:

1. † Peter⁷⁾, ſ. IIa, Erſter (Peterſcher) Hauptſtamm.
2. † Johann, ſ. IIb, Zweiter (Johanniſcher) Hauptſtamm.
3. † Kord (Konrad), ſ. IIc, Dritter (Kordſcher) Hauptſtamm.
4. † Anna, * . . . , †
5. † Kaſpar, ſ. II d, Vierter (Kaſparſcher) Hauptſtamm.
6. † Katharina⁷⁾, * . . . , begr. Elberfeld 29. 11. 1637.
 Verm. ebd. 9. 10. 1588 mit † Goymann Eichholt,
 * . . . , † zwiſchen 2. und 25. 7. 1623 (S. v. † Goy-
 mann Eichholt, auf Carnap zu Barmen, u. ſ. G.
 † Anna zu Carnap, begr. . . 16. 12. 1605).

A. Erſter (Peterſcher) Hauptſtamm.

Übersicht:

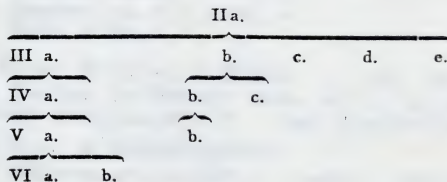

Stammfolge:

- II a. † Peter Wülſing, * . . . , begr. Elberfeld 23. 1. 1628;
 wurde bei Einführung der Reformation reformiert. Verm.
 . . vor 15. 2. 1580 mit † Margarete Teſchemacher,
 * . . . , † . . nach 30. 11. 1611 (S. v. † Peter Teſchemacher
 u. ſ. G. † Marie . . .)

⁷⁾ In der Scherenbergſchen Stammfolge der Wülſinge vom Jahre 1655 (vgl. II d 10) werden Peter und Katharina nicht unter den Kindern Peter Wülſings zu Wülſing genannt, doch iſt mit größter Wahrſcheinlichkeit anzunehmen, daß auch ſie von ihm abſtammen.

The following table shows the results of the experiments conducted during the month of August, 1910. The data were obtained from the following sources:

A. Results of Experiments

TABLE I

Series	Temperature (°C)	Time (min)	Volume (ml)	Pressure (mm Hg)
1	25	10	100	760
2	30	15	150	760
3	35	20	200	760
4	40	25	250	760
5	45	30	300	760
6	50	35	350	760
7	55	40	400	760
8	60	45	450	760
9	65	50	500	760
10	70	55	550	760

The results of the experiments show that the volume of gas evolved increases with increasing temperature and time. The pressure remains constant at 760 mm Hg throughout the experiments.

The following table shows the results of the experiments conducted during the month of September, 1910. The data were obtained from the following sources:

Kinder, zu Elberfeld geboren:

1. † Peter, f. IIIa, Älterer (Wüſtenhoſer) Stamm, S. 351.
2. † Katharina, * . . . , † . . . Verm. Elberfeld 4. 6. 1608 mit dem Bruder ihrer Schwägerin, † Johann Wichelhaus, * ebd. um 1583, † Haarlem . . . 1636: vgl. IIIa, S. 351 und „Wichelhaus“ Va, S. 290.
3. † Johann, f. IIIb, Jüngerer (Plaſer) Stamm, S. 354.
4. † Werner, f. IIIc.
5. † Kaſpar, get. 9. 9. 1584, † . . .
6. † Anna, get. 28. 5. 1589, † . . . Verm. Elberfeld 24. 2. 1610 mit † Peter Teſchemacher, * . . . , † . . . , Ratsherr zu Elberfeld (S. v. † Peter Teſchemacher im Snutenhaus, * . . . , begr. Elberfeld 11. 5. 1615, 1601 Bürgermeiſter ebd.; verm. . . . mit † Margarete Kippel, * . . . , begr. Elberfeld 4. 11. 1611).
7. † Wilhelm, f. III d.
8. † Engelbert, get. 3. 7. 1594, † . . .
9. † David, f. IIIe.

IIIc. † Werner Wülſing, * Elberfeld . . . , begr. ebd. 17. 1. 1664, Ratsherr zu Elberfeld. Verm. ebd. 1. 12. 1609 mit † Adelheid Wichelhaus (?), * . . . , begr. Elberfeld 9. 11. 1653.

Kinder, zu Elberfeld geboren:

1. † Katharina, get. 4. 4. 1611, † . . nach 17. 5. 1660; unverm.
2. † Gertrud, get. 13. 4. 1614, † . . .
3. † Anna, get. 23. 8. 1617, † . . nach 12. 3. 1634.
4. † Sohn, * . . . , begr. ebd. 11. 7. 1625.
5. † Werner, get. 21. 5. 1623, begr. ebd. 2. 4. 1625.
6. † Maria, get. 22. 11. 1626, † . . . Verm. . . . mit † Engelbert Pann, * . . . , † . . . (S. v. † Engelbert Pann im Bruch).

III d. † Wilhelm Wülſing, get. Elberfeld 31. 5. 1592, † . . . ; lebte 1616 zu Lüttringhaufen, 1621 und 1628 zu Nadebornwald. Zweimal verm.: — a) . . . 1615 mit † Anna Lüttringhaufen, * . . . 159 . . . , † . . vor 4. 4. 1616; — b) . . vor 4. 4. 1616 mit † Cäcilie . . . , * . . . , † . . .

The first part of the document discusses the importance of maintaining accurate records of all transactions. It emphasizes that every entry should be supported by a valid receipt or invoice. This ensures transparency and allows for easy auditing of the accounts.

In the second section, the author details the various methods used to collect and analyze data. This includes both primary and secondary research techniques. The goal is to gather comprehensive information that can be used to identify trends and make informed decisions.

The third part of the report focuses on the results of the data analysis. It presents a series of charts and graphs that illustrate the key findings. These visual aids help to communicate complex information in a clear and concise manner.

Finally, the document concludes with a series of recommendations based on the findings. These suggestions are designed to help the organization improve its operations and achieve its long-term goals. The author stresses the importance of implementing these changes promptly to stay competitive in the market.

Tochter, zweiter Ehe, zu Elberfeld getauft:

1. † Anna, get. 4. 4. 1616, † . . .

IIIe. † David Wülſing, get. Elberfeld 3. 8. 1597, begr. ebd.
 1. 6. 1637. Zweimal verm.: — a) . . . mit † Klara . . .
 * . . . † . . . 1622 (? 1623); — b) . . . mit † Maria
 . . . * . . . † . . .

Kinder, zu Elberfeld geboren, 1 erster, 2—4 zweiter Ehe:

1. † Johann, get. 23. 5. 1622, begr. ebd. 30. 4. 1627 (?).
2. † Anna, get. 20. 11. 1624, † . . . nach 25. 11. 1657;
unverm.
3. † Maria, get. 13. 2. 1628, begr. ebd. 28. 11. 1630.
4. † . . . , * . . . , begr. ebd. 23. 5. 1633.

I. Älterer (Wülſtenhofer) Stamm.

IIIa. † Peter Wülſing (vgl. S. 350), * Elberfeld um 1580,
 begr. ebd. 14. 3. 1651, Rathsherr zu Elberfeld; wohnte 1602
 „aufm Buchel“ ebd., von 1612 an „im Wülſtenhof“. Verm.
 Elberfeld 20. 2. 1602 mit † (Anna) Katharina Wichelhaus,
 get. ebd. 11. 8. 1585, begr. ebd. 14. 5. 1658; vgl. IIa 2,
 S. 350 und „Wichelhaus“ IV a 2, S. 287.

Kinder, zu Elberfeld geboren:

1. † . . . * u. † 7. 8. 1602.
2. † Gertrud, get. 27. 7. 1603, begr. ebd. 6. 2. 1667 (?).
3. † Werner, f. IV a.
4. † Katharina, get. 27. 5. 1607, † ebd. . . . 1609 (?).
5. † Anna, get. 20. 2. 1611, † . . .
6. † Maria, get. 17. 7. 1613, † . . . Verm. . . . mit
 † Engelbert Buß, * . . . † . . . (S. v. † Konrad Buß
 in der Hülſbeck).
7. † Peter, get. 17. 1. 1616, begr. ebd. 15. 5. 1637 (?).
8. † Margarete, get. 4. 11. 1618, begr. ebd. 27. 5. 1676.
 Verm. Düſſeldorſ (luth.) 21. 11. 1661 mit † Peter
 Pampus, * . . . , † . . .

The first part of the report deals with the general situation of the country and the progress of the work during the year. It is followed by a detailed account of the various projects and the results achieved. The report concludes with a summary of the work done and the plans for the future.

I. GENERAL SITUATION

The general situation of the country is satisfactory. The economy is growing steadily and the social conditions are improving. The government is working hard to improve the living standards of the people and to develop the country's resources.

The progress of the work during the year has been very good. We have completed several important projects and have achieved many of our goals. The results of our work are very encouraging and we are confident that we will continue to make progress in the future.

The various projects that we have completed include:

- 1. The construction of a new road from the capital to the coast.
- 2. The establishment of a new school in the mountains.
- 3. The development of a new agricultural project in the valley.
- 4. The construction of a new bridge over the river.
- 5. The establishment of a new health center in the town.

The results of our work are very good. We have completed several important projects and have achieved many of our goals. The results of our work are very encouraging and we are confident that we will continue to make progress in the future.

9. † Cäcilie, get. 23. 5. 1621, † . . . Verm. Elberfeld 7. 1. 1654 mit † Heinrich zum Rothem, * . . . , † . . . (S. v. † Gerlach zum Rothem).
 10. † Johannes, get. 24. 11. 1624, begr. ebd. 5. 9. 1627 (?).

IV a. † Werner Wülfing, get. Elberfeld 11. 4. 1605, † . . . wohnte 1627 „in der Klostbahn“, 1653 „vorm Arrenberg“. Verm. . . . mit † Adelsheid . . . , * . . . , † . . .

Kinder, zu Elberfeld geboren:

1. † Anna, get. 20. 6. 1627, begr. ebd. vor 24. 1. 1633.
2. † Werner, s. Va.
3. † Anna, get. 24. 1. 1633, † . . .
4. † Adelsheid, * . . . , † . . . Verm. . . . mit † Peter von Sonnborn, * . . . , † . . .

V a. † Werner Wülfing⁸⁾, * Elberfeld . . . 1630 oder 1631, † ebd. 5. 8. 1698 (?), Dr. jur., Advokat zu Elberfeld; 1654 Student zu Bremen, 1656 zu Duisburg. Verm. . . . mit † . . . , * . . . , † . . .

Kinder, zu Elberfeld geboren:

1. † . . . , * . . . , begr. ebd. 23. 12. 1664.
2. † Bernhard Kaspar, s. VI a.
3. † Werner, get. 5. 12. 1667, † . . .
4. † Gertrud, get. 16. 10. 1669, begr. ebd. 16. 3. 1670 (?).
5. † David (Gottfried) Friedrich, s. VI b.
6. † Mechthilde Katharina, * . . . , begr. ebd. 23. 10. 1723. Verm. ebd. . . . 1695 mit † Heinrich Wilhelm Bröckelmann, get. Hattingen 24. 4. 1666, † Elberfeld 8. 12. 1733, Dr. jur., Advokat zu Elberfeld (S. v. † Johannes Bröckelmann, * . . . , begr. Hattingen 2. 3. 1702, Kauf- und Herr auf Haus Weile bei Hattingen an der Ruhr; verm. . . . 1663 mit † Anna Christine Reiner mann, * . . . , begr. Hattingen 15. 11. 1697).
7. † Johann Albert, get. 13. 3. 1675, begr. ebd. 27. 12. 1732.
8. † Anna Gertrud, get. 1. 7. 1677, † . . .

⁸⁾ Wappen: Der Wolf unter einem Schrägrechts-Valken; auf dem Helm der Wolf wachsend (vgl. Akten d. kgl. Staatsarchivs zu Weplar F. 515, 1976).

The first part of the report deals with the general situation of the country and the progress of the war. It is followed by a detailed account of the military operations in the West and the East. The author then discusses the political and economic conditions of the country and the impact of the war on the population.

The second part of the report is devoted to a detailed analysis of the military operations in the West. It covers the campaigns of 1916 and 1917, and the role of the various armies. The author discusses the tactical and strategic aspects of the operations, and the impact of the weather and terrain on the outcome of the battles.

The third part of the report deals with the military operations in the East. It covers the campaigns of 1916 and 1917, and the role of the various armies. The author discusses the tactical and strategic aspects of the operations, and the impact of the weather and terrain on the outcome of the battles.

The fourth part of the report is devoted to a detailed analysis of the political and economic conditions of the country. It discusses the impact of the war on the population, and the role of the government in managing the war effort. The author also discusses the economic situation of the country, and the impact of the war on the economy.

The fifth part of the report deals with the impact of the war on the population. It discusses the impact of the war on the economy, and the role of the government in managing the war effort. The author also discusses the economic situation of the country, and the impact of the war on the economy.

The sixth part of the report is devoted to a detailed analysis of the political and economic conditions of the country. It discusses the impact of the war on the population, and the role of the government in managing the war effort. The author also discusses the economic situation of the country, and the impact of the war on the economy.

9. † . . . , * . . . , begr. ebd. 12. 8. 1681.
 10. † Moritz, get. 23. 8. 1684, begr. . . 27. 3. 1685.

VIa. † Bernhard Kaspar Wülfsing, get. Elberfeld 3. 2. 1666, † Mörz 3. 6. 1730, Erster reformierter Pfarrer ebd.; 10. 1. 1683 Student zu Duisburg, 1686—1687 zu Herborn, 1701 Rektor der Lateinischen Schule zu Elberfeld, 1709 reformierter Pfarrer zu Neunkirchen bei Mörz, 1712 Erster Pfarrer zu Mörz. Verm. Elberfeld 8. 1. 1707 mit † Sophia Sibylla Gertrud Bernsau, * . . . , † . . . (S. v. † Johann Gottfried Bernsau, * . . . 1644, † . . . 1677, u. f. G. † Maria Elisabeth v. Seiboldsdorf, * . . . , † . . .)

Töchter, 1 zu Neunkirchen, 2 zu Mörz geboren:

1. † Hedwig Sibylla Maria, get. 17. 6. 1709, † Elberfeld 15. 4. 1779. Verm.⁹⁾ ebd. 3. 2. 1737 mit ihrem Vetter † Friedrich Wilhelm Bröckelmann, * . . . , † . . . vor 15. 4. 1779, Dr. jur., Stadt- und Gerichtsschreiber zu Elberfeld (S. v. † Heinrich Wilhelm Bröckelmann, Dr. jur., u. f. G. † Mechtildis Katharina Wülfsing; vgl. Va 6).
2. † Sophie Eleonore Jiabella, get. 17. 5. 1714, † Elberfeld 18. 9. 1793; unverm.

VIb. † David (Gottfried) Friedrich Wülfsing, get. Elberfeld 11. 2. 1671, begr. ebd. 14. 6. 1738, Dr. jur., Stadtadvokat zu Elberfeld: 5. 8. 1698 nach seines Vaters Tode mit dem Viertelshofe Arndshausen ebd. belehnt, 1712 Stadt- und Gerichtsschreiber zu Elberfeld. Verm. . . . mit † Johanna Sophia Pitenius, * . . . 1678, begr. Elberfeld 13. 4. 1754.

Kinder, zu Elberfeld geboren:

1. † Friedrich Florus, get. 31. 1. 1699, † . . nach 6. 9. 1715.
2. † Sohn, get. 15. 8. 1700, † . . .
3. † . . . , get. 28. 1. 1702, † . . .

⁹⁾ Kinder Bröckelmann, zu Elberfeld geboren:

1. † Johanna Eleonora Katharina, get. 15. 1. 1743, † . . .
2. † Friedrich Peter, get. 27. 10. 1744, † . . .
3. † Luise Hedwig, get. 9. 6. 1753, † . . .

The first part of the report deals with the general situation of the country and the progress of the war. It is noted that the war has been a long and arduous one, and that the country has suffered greatly from the effects of the conflict. The report also mentions the various measures that have been taken to support the war effort, and the progress that has been made in these respects.

The second part of the report deals with the financial situation of the country. It is noted that the war has had a serious effect on the country's finances, and that the government has had to resort to various measures to meet its obligations. The report also mentions the various measures that have been taken to improve the country's financial situation, and the progress that has been made in these respects.

The third part of the report deals with the military situation of the country. It is noted that the war has been a long and arduous one, and that the country has suffered greatly from the effects of the conflict. The report also mentions the various measures that have been taken to support the war effort, and the progress that has been made in these respects.

The fourth part of the report deals with the political situation of the country. It is noted that the war has had a serious effect on the country's politics, and that the government has had to resort to various measures to maintain order. The report also mentions the various measures that have been taken to improve the country's political situation, and the progress that has been made in these respects.

II. Jüngerer (Pläſer) Stamm.

III b. † Johann Wülſing (vgl. S. 350), * Elberfeld . . . , begr. ebd. 8. 9. 1625; wohnte 1614, 1617 in „Plettenberg's Haus“, von 1618 an „aufm Pläſe“. Verm. Elberfeld 20. 8. 1608 mit † Katharina Wichelhaus, * ebd. . . . 1587, † ebd. nach 25. 6. 1628; vgl. „Wichelhaus“ IV b 1, S. 288.

Kinder, zu Elberfeld geboren:

1. † Peter, j. IV b.
2. † Werner, get. 6. 3. 1611, † . . .
3. † Johann, j. IV c.
4. † Anna, get. 10. 4. 1616, † . . .
5. † Katharina, get. 24. 2. 1619, begr. ebd. 2. 2. 1625 (?).
6. † Daniel, get. 20. 6. 1621, begr. ebd. 3. 2. 1625 (?).
7. † Benjamin, get. 21. 12. 1625, † . . .

IV b. † Peter Wülſing, get. Elberfeld 28. 6. 1609, begr. ebd. 15. 5. 1672, Dr. jur., Stadt- und Gerichtſchreiber zu Elberfeld; wohnte ebd. „aufm Pläſe“, dem Beſitzum ſeines Vaters. Zweimal verm.: — a) . . . mit † Maria Schenns, * . . . , begr. Elberfeld 25. 1. 1656; — b) ebd. 21. 8. 1656 mit † Anna von Dülken, get. Elberfeld 6. 8. 1631, begr. ebd. 8. 6. 1672 (I. v. † Gottſchalk von Dülken, get. Elberfeld 13. 8. 1600, begr. ebd. 23. 4. 1659, Wundarzt zu Elberfeld; verm. ebd. . . . 1629 mit † Anna Keppel, get. Elberfeld 5. 7. 1591, begr. ebd. 7. 11. 1653).

Kinder, zu Elberfeld geboren, 1 u. 2 erſter, 3—14 zweiter Ehe:

1. † Hans Ludwig, get. 19. 6. 1639, begr. ebd. 7. 6. 1642 (?).
2. † Anna Katharina, get. 3. 12. 1645, † . . vor 4. 3. 1680. Verm. Neviſes 2. 6. 1665 mit dem Bruder ihrer Stiefmutter, † Gottſchalk von Dülken, get. Elberfeld 24. 4. 1633, † . . . 1680, ref. Pfarrer zu Neviſes; Inſpektor der Elberfelder Klaſſe; vgl. IV b; er 2. verm. Neviſes 4. 3. 1680 mit † Gertrud Jakobs, * Tönniſheide . . . , † . . .
3. † Johann Gottſchalk, j. V b.

THE HISTORY OF THE

The first part of the history of the world is the history of the human race. It is a story of struggle and progress, of triumph and defeat. It is a story of the human mind, of its power and its limitations. It is a story of the human heart, of its joys and its sorrows. It is a story of the human spirit, of its hopes and its dreams. It is a story of the human race, of its past and its future.

The second part of the history of the world is the history of the human mind. It is a story of discovery and invention, of knowledge and wisdom. It is a story of the human intellect, of its power and its limitations. It is a story of the human spirit, of its hopes and its dreams. It is a story of the human race, of its past and its future.

The third part of the history of the world is the history of the human heart. It is a story of love and compassion, of kindness and generosity. It is a story of the human spirit, of its hopes and its dreams. It is a story of the human race, of its past and its future.

4. † Anna Maria, get. 12. 10. 1658, begr. ebd. 21. 11. 1661 (?).
5. † Katharina, get. 17. 5. 1660, begr. ebd. 30. 11. 1661 (?).
6. † . . . , * . . . , begr. ebd. 4. 12. 1661.
7. † Anna, get. 8. 8. 1663, † . . .
8. † Peter, get. 15. 4. 1665, † . . .
9. † Gertrud, get. 8. 6. 1667, † . . .
10. † Anna Elisabeth, get. 30. 1. 1669, † . . .
11. † . . . }
12. † . . . } Drillinge, * . . . , begr. ebd. 19. 10. 1670.
13. † . . . }
14. † Benjamin, get. 5. 11. 1671, † . . .

IVc. † Johann Wülfing, get. Elberfeld 6. 11. 1613, † . . .
 Buchbinder zu Elberfeld. Verm. ebd. 22. 10. 1652 mit
 † Katharina Aprath, * . . . , † . . . (T. v. † Peter Aprath
 zu Düsseldorf).

Kind, zu Elberfeld geboren:

1. † . . . , * . . . , begr. ebd. 1. 2. 1665.

Vb. † Johann Gottschalk Wülfing, get. Elberfeld 18. 7. 1657,
 † Duisburg . . . 1705, Dr. phil., Rektor des Gymnasiums
 ebd.; 21. 10. 1675 Gymnasiast zu Bremen, 23. 9. 1678
 Dr. phil. zu Duisburg, 24. 4. 1681 Cand. theol. zu Wald.
 10. 5. 1689 Regens. der Lateinischule zu Elberfeld, 6. 11. 1698
 Rektor des Gymnasiums zu Mors, 1703 dgl. zu Duisburg.
 Verm. . . . mit † Margareta Goldbach, * . . . † . . .
 (T. v. † Daniel Goldbach, ref. Pfarrer zu Wülfrath, u. j. G.
 † Anna Babeler aus Grüningen in Holland).

Kinder, 1—3 zu Elberfeld, 4 u. 5 zu Mors, 6 zu
 Duisburg geboren:

1. † Anna Maria, get. 4. 11. 1690, † . . .
2. † Johann Gerlach, get. 8. 8. 1696, † . . .
3. † Anna Judith, get. 5. 2. 1698, † . . .
4. † Christine Luise Margarete, * 20. 7. 1700, † . . .
5. † Polygene Helene, * 18. 8. 1702, † . . .
6. † Johann Peter, get. 30. 5. 1705, † . . .

The first part of the report deals with the general situation of the country and the progress of the war. It is noted that the army has been reorganized and that the government has taken measures to strengthen its defenses. The report also mentions the importance of maintaining the morale of the troops and the civilian population.

In the second part of the report, the author discusses the military operations and the results of the campaigns. It is stated that the army has achieved several victories and that the enemy has been driven back. The report also mentions the need for further reinforcements and the importance of maintaining the supply lines.

The final part of the report deals with the political situation and the role of the government. It is noted that the government has taken measures to support the war effort and that the people have shown a great deal of loyalty and courage. The report concludes by expressing confidence in the ultimate success of the war.

B. Zweiter (Johannischer) Hauptstamm.

Übersicht:

II b.

	g.		h.		i.	
III f.					i.	
IV d.	e.		f. g. h.		i. j. k.	
V c.	f. g.		i.		i. j.	
VI c.	f. g. h. i.		p.		q. r.	
VII a.	c. d.		j. k. l. m. n. o.		n.	
VIII a.	b. c. d. e.		g. h. i. j. k.		i. j. k. l. m. n. o.	
	IX a. b. c.		h.		i. j.	
	X a. b. c.		f. g. h.		k.	
	d.		e.		h.	
	d.		e.		b.	
	XI a.					

Year	1880	1885	1890	1895	1900	1905	1910	1915	1920	1925	1930	1935	1940	1945	1950	1955	1960	1965	1970	1975	1980	1985	1990	1995	2000	2005	2010	2015	2020
Population	100	105	110	115	120	125	130	135	140	145	150	155	160	165	170	175	180	185	190	195	200	205	210	215	220	225	230	235	240
GDP	100	105	110	115	120	125	130	135	140	145	150	155	160	165	170	175	180	185	190	195	200	205	210	215	220	225	230	235	240
Unemployment	5.0	5.5	6.0	6.5	7.0	7.5	8.0	8.5	9.0	9.5	10.0	10.5	11.0	11.5	12.0	12.5	13.0	13.5	14.0	14.5	15.0	15.5	16.0	16.5	17.0	17.5	18.0	18.5	19.0
Inflation	0.0	0.5	1.0	1.5	2.0	2.5	3.0	3.5	4.0	4.5	5.0	5.5	6.0	6.5	7.0	7.5	8.0	8.5	9.0	9.5	10.0	10.5	11.0	11.5	12.0	12.5	13.0	13.5	14.0
Interest Rate	5.0	5.5	6.0	6.5	7.0	7.5	8.0	8.5	9.0	9.5	10.0	10.5	11.0	11.5	12.0	12.5	13.0	13.5	14.0	14.5	15.0	15.5	16.0	16.5	17.0	17.5	18.0	18.5	19.0
Trade Balance	0.0	0.5	1.0	1.5	2.0	2.5	3.0	3.5	4.0	4.5	5.0	5.5	6.0	6.5	7.0	7.5	8.0	8.5	9.0	9.5	10.0	10.5	11.0	11.5	12.0	12.5	13.0	13.5	14.0
Government Debt	0.0	0.5	1.0	1.5	2.0	2.5	3.0	3.5	4.0	4.5	5.0	5.5	6.0	6.5	7.0	7.5	8.0	8.5	9.0	9.5	10.0	10.5	11.0	11.5	12.0	12.5	13.0	13.5	14.0

1950-2020
 Annual Report (2020-2021) Summary

Stammfolge:

II b. † Johann Wülſing; (vgl. S. 349), * . . ., begr. Elberfeld 20. 5. 1642; wohnte ſeit 1588 im Kipdorf ebd., wurde bei Einführung der Reformation reformiert, Ratſherr und Bürgermeiſter zu Elberfeld, Kirchmeiſter der reformierten Gemeinde. Verm. . . . mit ſeiner Waſe † Cäcilie Wiſchelhaus, * Elberfeld um 1560, begr. ebd. 13. 11. 1632; vgl. I, S. 348 und „Wiſchelhaus“ III b, 1 S. 304.

10 Kinder, 1 zu Barmen, 2–10 zu Elberfeld geboren drei jung geſtorben:

1. † Johann, ſ. III f, Loher Stamm, S. 358.
2. † Goddert, ſ. III g, Carnaper Stamm, S. 364.
5. † Engelbert, ſ. III h.
6. † Gertrud, get. 31. 5. 1599, begr. ebd. 16. 7. 1642. Verm. ebd. 6. 9. 1617 mit † Goddert Teſchemacher, get. ebd. 3. 11. 1591, begr. ebd. 21. 3. 1648; 1646 Bürgermeiſter zu Elberfeld (S. v. † Wilhelm Teſchemacher, * . . ., † . . .; 1. verm. Elberfeld 23. 1. 1591 mit † Margarete Brauß, * . . ., begr. Elberfeld 17. 12. 1600).
8. † Maria, get. 9. 3. 1603, begr. ebd. 23. 6. 1678. Verm. ebd. zwiſchen 5. 10. 1622 und 16. 3. 1627 mit † Wilhelm Teſchemacher, get. ebd. 25. 10. 1598, † ebd. vor 1668; 1643, 1644, 1648 Bürgermeiſter zu Elberfeld, lebte ebd. „in der Beed“ (S. v. † Peter Teſchemacher, * . . ., begr. Elberfeld 10. 12. 1628; verm. ebd. 24. 8. 1594 mit † Margarete in der Beed, * . . ., begr. Elberfeld 21. 1. 1630).
9. † Margarete, get. 11. 9. 1605, begr. ebd. 26. 8. 1665. Dreimal verm.: — a) . . . mit † Johann Bommerſ, * . . ., † . . ., zu Kronenberg; — b) . . . vor 22. 12. 1630 mit dem verm.¹⁰⁾ † Werner Teſchemacher, * . . ., begr. Elberfeld 22. 12. 1642 (S. v. † Engelbert Teſchemacher, * . . ., begr. Elberfeld 18. 5. 1638; verm.

¹⁰⁾ Er 1. verm. Elberfeld 16. 11. 1611 mit † Chriſtine Jaelsbruch, * . . . begr. Elberfeld 2. 2. 1625.

The first part of the paper is devoted to a study of the
 asymptotic behavior of the solutions of the system
 (1.1) as $\epsilon \rightarrow 0$. It is shown that the solutions
 converge to the solutions of the system (1.2) in the
 sense of the weak convergence of measures. The second
 part of the paper is devoted to a study of the
 asymptotic behavior of the solutions of the system
 (1.1) as $\epsilon \rightarrow 0$. It is shown that the solutions
 converge to the solutions of the system (1.2) in the
 sense of the weak convergence of measures.

The first part of the paper is devoted to a study of the
 asymptotic behavior of the solutions of the system
 (1.1) as $\epsilon \rightarrow 0$. It is shown that the solutions
 converge to the solutions of the system (1.2) in the
 sense of the weak convergence of measures. The second
 part of the paper is devoted to a study of the
 asymptotic behavior of the solutions of the system
 (1.1) as $\epsilon \rightarrow 0$. It is shown that the solutions
 converge to the solutions of the system (1.2) in the
 sense of the weak convergence of measures.

The first part of the paper is devoted to a study of the
 asymptotic behavior of the solutions of the system
 (1.1) as $\epsilon \rightarrow 0$. It is shown that the solutions
 converge to the solutions of the system (1.2) in the
 sense of the weak convergence of measures.

- ... mit † Maria Braus, * . . . , begr. Elberfeld 10. 10. 1635); — c) . . . vor 20. 11. 1655 mit † Peter im Feld, * . . . , † . . . , Ratsherrn zu Elberfeld.
10. † Daniel, j. IIIi, Bornholzer Stamm, S. 408.

IIIh. † Engelbert Wülfing, get. Elberfeld 2. 4. 1595, begr. ebd. 3. 10. 1674, Ratsverwandter und 1649, 1658, 1659 Bürgermeister zu Elberfeld. Zweimal verm.: — a) ebd. 5. 8. 1620 mit † Katharina Kirberg, get. ebd. 6. 9. 1600, begr. ebd. nach 17. 8. 1631 (T. v. † Clemens Kirberg, * . . . , begr. Elberfeld 3. 1. 1646, Bürgermeister zu Elberfeld; verm. . . . 1599 mit † Katharina zum Loh, * . . . , begr. Elberfeld 21. 2. 1646); — b) . . . zwischen 17. 8. 1631 und 21. 5. 1645 mit † Gertrud . . . , * . . . , begr. ebd. 21. 2. 1682.

Tochter, erster Ehe, zu Elberfeld geboren:

1. † Katharina, get. 17. 8. 1622, begr. ebd. 15. 6. 1648. Verm. ebd. . . . 1644 mit † David Tejschmacher, get. Elberfeld 18. 6. 1617, begr. ebd. 2. oder 20. 10. 1656 (S. v. † Peter Tejschmacher, * Elberfeld . . . , begr. ebd. 30. 3. 1630, wohnte am Rommelspütt ebd.: 2. verm. . . nach 6. 11. 1614 mit † Gertrud Vock, * Dortmund . . . , begr. Elberfeld 24. 6. 1679).

I. Uober Stamm.

IIIi. † Johann Wülfing, (vgl. S. 357), * Barmen, get. Elberfeld 2. 4. 1584, begr. ebd. 2. 11. 1628; wohnte „aufm Selhof“, später „zum Loh“ zu Barmen, Ältester im geistlichen Konjistorium, Kirchspielprovisor der reformierten Gemeinde zu Elberfeld, 1611 Barmmeister. Verm. ebd. 23. 7. 1603 mit † Anna Selhof, * . . . , begr. Elberfeld 19. 1. 1668 (T. v. † Wilhelm aufm Selhof, * . . . , † vor 23. 7. 1603, u. j. G. † Katharina . . . , * . . . , begr. Elberfeld 29. 11. 1645).

9 Kinder, zu Barmen geboren, zu Elberfeld getauft, eins jung gestorben:

1. † Maria, get. 18. 7. 1604, begr. ebd. 7. 4. 1675. Verm. ebd. vor 31. 10. 1627 mit † Johann Hochstein, get.

The following is a list of the names of the persons who have been appointed to the various offices of the Board of Education for the year 1908-1909. The names are given in the order in which they were appointed.

President: [Name]

Vice-President: [Name]

Secretary: [Name]

Treasurer: [Name]

Members: [List of names]

REPORT

The Board of Education has the honor to report to the Board of Trustees for the year 1908-1909. The following is a summary of the work done during the year.

The Board has held regular meetings at the following dates: [List of dates]

The following are the names of the persons who have been appointed to the various offices of the Board: [List of names]

The Board has also held several public hearings on the following matters: [List of matters]

The Board has also received the following reports from the various departments: [List of reports]

- Elberfeld 17. 12. 1591, begr. ebd. 8. 2. 1665 (S. v. † Peter Hochstein, * . . . , begr. Elberfeld 12. 9. 1625; 1. verm. ebd. 11. 9. 1588 mit † Katharina Nippel, * ebd. . . . , begr. ebd. 13. 4. 1606).
2. † Peter, f. IV d.
3. † Katharina, get. 16. 12. 1607, begr. ebd. 15. 11. 1675. Verm. ebd. . . . mit † Engelbert Konstorff, get. Elberfeld 24. 5. 1598, begr. ebd. 1. 7. 1665 (S. v. † Raipar Konstorff, * Ronsdorf . . . , begr. Elberfeld 3. 10. 1624, 1606 Garnmeister; 1. verm. ebd. 6. 8. 1597 mit † Gertrud Abels, * Elberfeld . . . , begr. ebd. 10. 12. 1598); vgl. IV d S. 360.
4. † Margarete, get. 25. 10. 1609, † ebd. . . . Verm. ebd. vor 17. 11. 1630 mit † Balthazar Widelhaus, * . . . , † . . . , Schöffe zur Scheuren in Barmen, Ältester der ref. Gemeinde zu Elberfeld.
5. † Cäcilie, get. 3. 6. 1612, begr. ebd. 25. 4. 1681. Verm. ebd. nach 25. 5. 1631 mit dem Bruder ihres Theims, dem verw.¹¹⁾ † Peter Teschemacher, get. Elberfeld 13. 11. 1588, begr. ebd. 22. 7. 1652, Schöffe des Hofgerichts Barmen (S. v. † Engelbert Teschemacher, * . . . , begr. Elberfeld 18. 5. 1638; verm. . . . mit † Maria Braus, * . . . , begr. Elberfeld 10. 10. 1635); vgl. II b 9, S. 357.
7. † Anna, get. 12. 2. 1617, † . . . Verm. . . . mit † Nützer Eider, * . . . , † . . . , Rathherr und Schöffe zu Elberfeld.
8. † Gertrud, get. 12. 12. 1621, begr. ebd. 2. 1. 1675. Verm. ebd. . . . mit † Eustatius Kirberg, get. Elberfeld 18. 11. 1615, begr. ebd. 26. 12. 1674 (S. v. † Johannes Kirberg, * . . . , begr. Elberfeld 17. 12. 1641; 1624, 1627, 1635 Bürgermeister, dann Schöffe zu Elberfeld; verm. ebd. 24. 6. 1607 mit † Ursula Kamp, get. Elberfeld 15. 2. 1589, begr. ebd. 19. 5. 1633); vgl. III i, S. 408.
9. † Christine, get. 13. 12. 1626, † . . .

¹¹⁾ Er 1. verm. Elberfeld 10. 10. 1612 mit † Ursula Siebel, get. ebd. 19. 6. 1591, begr. ebd. 25. 5. 1631.

THE STATE OF CALIFORNIA,
COUNTY OF SAN FRANCISCO,
I, the undersigned, a Notary Public in and for the State of California, do hereby certify that the within and foregoing is a true and correct copy of the original of the same as the same appears from the records of the County of San Francisco.

WITNESSED my hand and the seal of the County of San Francisco, California, at the City and County of San Francisco, this _____ day of _____, 19____.

Notary Public in and for the State of California,
County of San Francisco.

My Commission Expires _____

Notary Public in and for the State of California,
County of San Francisco.

Notary Public in and for the State of California,
County of San Francisco.

IV d. † Peter Wülſing, get. Elberfeld 19. 2. 1606, begr. ebd. 9. 11. 1647; wohnte 1628 zu Carnap bei Barmen, ſpäter zum Loſ in Barmen, 1646 Lehrer („Schuldienner“) zu Elberfeld. Zweimal verm.: — a) ebd. . . . 1626 mit der Halbschwester ſeines Schwagers, † Eliſabeth Konſtorff, get. ebd. 30. 4. 1606, † ebd. . . . (Z. v. † Kaſpar Konſtorff, * Konſdorff . . . , begr. Elberfeld 3. 10. 1624, 1606 Garnmeiſter zu Elberfeld; 2. verm. ebd. 19. 12. 1601 mit † Alara Brauß, * ebd. . . . , begr. ebd. 30. 12. 1612): vgl. III f 3, S. 359; — b) . . . mit † Anna Maria . . . , * Duisburg . . . , begr. ebd. 27. 10. 1678; ſie 2. verm. Elberfeld 13. 1. 1650 mit † Engelbert Mirken, get. ebd. 21. 9. 1614, † . . . Apotheker zu Elberfeld.

8 Kinder, zu . . . geboren, 1—6 erſter, 7 u. 8 zweiter Ehe, drei jung geſtorben:

2. † Kaſpar, ſ. Vc.

4. † Peter, ſ. Vd.

6. † Anna Katharina Maria, * . . . , † . . . Zweimal verm.: — a) Elberfeld 28. 6. 1663 mit † Gabriel Boltſhaus, * . . . , † . . . , Apotheker zu . . . (S. v. † Wilhelm Boltſhaus, ref. Pfarrer zu Haan); — b) Elberfeld 17. 2. 1676 mit † Johann Heinrich Freyß, * . . . , † . . . (S. v. † Heinrich Freyß, Profeſſor der Geſchichte und der griechiſchen Sprache an der Uniuerſität Duisburg).

7. † Johann, ſ. Ve.

8. † Anna Maria, get. 25. 8. 1647, begr. ebd. 24. 3. 1648.

Vc. † Kaſpar Wülſing, get. Elberfeld 30. 6. 1630, begr. ebd. 30. 3. 1671; wohnte zu Barmen „im Bruch“. Verm. Elberfeld 22. 9. 1660 mit † Maria Greeff, get. ebd. 29. 9. 1641, † . . . (Z. v. † Heinrich Greeff, get. Elberfeld 8. 3. 1598, begr. ebd. 25. 1. 1653, wohnte zu Barmen „im Bruch“; verm. . . . mit † Urfula . . . , * . . . , begr. Elberfeld 7. 4. 1671); ſie 2. verm. ebd. 30. 3. 1672 mit † Gottfried Lüttringhaus, get. ebd. 16. 12. 1646, † . . . , zu Barmen „im Bruch“.

The first part of the report deals with the general situation of the country and the progress of the various branches of industry and commerce. It is found that the country is generally prosperous and that the various branches of industry and commerce are making steady progress. The report also mentions that the government is taking steps to improve the education of the people and to promote the welfare of the poor.

The second part of the report deals with the financial situation of the country. It is found that the government has a large surplus and that the public debt is being gradually reduced. The report also mentions that the government is taking steps to improve the management of the public finances and to ensure that the funds are used for the benefit of the people.

The third part of the report deals with the social situation of the country. It is found that the people are generally well satisfied with the government and that there is a general feeling of confidence in the future of the country. The report also mentions that the government is taking steps to improve the social conditions of the people and to promote the welfare of the poor.

5 Kinder, zu Barmen geboren, drei jung geſtorben:

3. † Johannes, ſ. VIc.

4. † Anna Maria, get. 15. 6. 1669, † . . . Verm. ebd.
4. 9. 1689 mit † Engelbert Wülſing, get. Elberfeld
23. 2. 1659, begr. ebd. 21. 6. 1725; vgl. Vy.

Vd. † Peter Wülſing, get. Elberfeld 7. 1. 1635, † . . . nach
7. 9. 1705; lebte 1705 im Zſland zu Elberfeld. Verm. ebd.
28. 9. 1661 mit † Maria vom Kothen, * . . . , † . . .
(Z. v. † Johann zum Kothen).

Kinder, zu Elberfeld geboren:

1. † Johann Peter, get. 15. 8. 1663, † . . .

2. † Peter, get. 22. 2. 1665, † . . .

3. † Johann Kaſpar, ſ. VIc.

4. † Gabriel, ſ. VIc.

Ve. † Johann Wülſing, * . . . , begr. Elberfeld 27. 3. 1672;
lebte 1663 zu Elberfeld in der Au, 1665 zu Barmen auf der
Gemark. Verm. Elberfeld 10. 1. 1663 mit † Katharina
Koch, * . . . , begr. Elberfeld 6. 8. 1673 (Z. v. † Kaſpar
Koch „in der oberſten Au“).

Kinder, zu . . . geboren:

1. † Judith, get. 25. 11. 1663, † . . . ; ſonj. Pfingſten 1682.

2. † Engelbert, get. 25. 1. 1665, † . . .

3. † Anna Katharina, get. 6. 2. 1666, † . . .

4. † Anna Maria, get. 4. 4. 1668, † . . .

5. † Eliſabeth, get. 12. 4. 1671, † . . .

VIc. † Johannes Wülſing, get. Elberfeld 13. 2. 1667, begr.
. . . (?) 27. 3. 1727; lebte „im Bruch“ zu Barmen. Zweimal
verm.: — a) . . . mit † Margarete Brügelmann, * . . . ,
† . . . ; — b) Elberfeld 16. 2. 1712 mit † Anna Küppers,
* . . . , begr. . . (?) 12. 3. 1727 (Z. v. † Gerhard Küppers
zu Beyenburg).

The first part of the chapter discusses the importance of maintaining accurate records of all transactions. This includes recording the date, amount, and description of each transaction. It also emphasizes the need to reconcile the bank statement with the company's records to ensure that all transactions are properly recorded and that there are no discrepancies.

The second part of the chapter covers the process of preparing financial statements. This includes the income statement, balance sheet, and statement of cash flows. It explains how these statements are prepared and how they provide a comprehensive view of the company's financial performance and position.

Financial Statement Analysis

Financial statement analysis is a critical tool for evaluating a company's financial health. It involves comparing the company's financial ratios to industry averages and historical trends. This analysis can help identify areas of strength and weakness, and provide insights into the company's overall performance and future prospects.

The third part of the chapter discusses the importance of budgeting and cost control. It explains how a budget can be used to set financial goals and track performance. It also covers various cost control techniques, such as standard costing and variance analysis, which can help a company reduce expenses and improve profitability.

Capital Budgeting

Capital budgeting is the process of evaluating and selecting long-term investments that are profitable and provide growth. It involves calculating the present value of the expected cash flows from an investment and comparing it to the initial cost. This process helps a company determine which investments are most likely to create value and improve its financial position.

The final part of the chapter discusses the importance of risk management. It explains how a company can identify and assess its risks, and develop strategies to mitigate them. This includes diversification, hedging, and other risk management techniques. Effective risk management is essential for ensuring the long-term success and stability of a company.

Kinder, zu Barmen geboren, 1 u. 2 erſter, 3 zweiter Ehe:

1. † Johannes, get. 30. 10. 1698, † . . .
2. † Maria Eliſabeth, get. 27. 4. 1701, † . . .
3. † . . ., * . . ., begr. ebd. 21. 4. 1714.

VI d. † Johann Kaſpar Wülſing, get. Elberfeld 1. 5. 1669, begr. . . (?) 9. 8. 1736; wohnte 1697 im Ullendahl, 1700 am Ophof, von 1702 an zu Klauſen. Verm. . . vor 6. 1. 1697 mit † Anna Maria Kaufamp, * . . . 5. 1672, begr. Elberfeld 29. 1. 1760.

Kinder, zu Elberfeld getauft:

1. † Maria Eliſabeth, get. 6. 1. 1697, † . . .
2. † Anna Maria, get. 7. 2. 1700, begr. ebd. 14. 10. 1727. Verm. ebd. 26. 3. 1724 mit † Johann Peter Dikten, * . . ., † . . . (S. v. † Wilhelm Dikten).
3. † Engelbert, ſ. VII a.
4. † Anna Gertrud, * 9. 6. 1704, † Unterbarmen 16. 9. 1792. Verm. Elberfeld 7. 8. 1729 mit dem verw. † Johann Gottfried Ernesti, * . . . † . . vor 16. 9. 1792, zu Unterbarmen.
5. † Johann Kaſpar, ſ. VII b.
6. † Maria Katharina, get. 24. 9. 1713, † . . . Verm. Elberfeld 1. 4. 1739 mit † Johann Chriſtian Wölbel, * . . ., † . . . (S. v. † Johann Chriſtian Wölbel zu Merenberg im Raſſauſchen).

VI e. † Gabriel Wülſing, get. Elberfeld 29. 10. 1670, begr. ebd. 3. 6. 1723; lebte zu Elberfeld. Verm. ebd. 7. 9. 1705 mit † Anna Maria Wurm, * . . ., begr. Elberfeld 13. 10. 1726 (S. v. † Johann Wurm zu Schwelm).

Töchter, zu Elberfeld geboren:

1. † Anna Maria, get. 11. 8. 1706, † . . . Verm. ebd. 21. 12. 1723 mit † Adolf Stolt, * . . ., † . . . (S. v. † Heinrich Stolt im Kirchſpiel Wengern).

... the ... of ...

... the ... of ...

... the ... of ...

... the ... of ...

... the ... of ...

... the ... of ...

... the ... of ...

2. † Anna Maria Magdalena, get. 2. 5. 1708, † ebd.
 3. 10. 1771. Verm. ebd. 4. 11. 1730 mit † Johannes
 vom Aſch, * . . . , † zwiſchen : . 3. 10. 1771 u. 8. 2. 1792
 (S. v. † Anton vom Aſch u. j. G. † Maria Wirth).

VII a. † Engelbert Wülſing, get. Elberfeld 5. 4. 1702, † ebd.
 5. 4. 1773; wohnte auf Klauſen zu Barmen. Zweimal
 verm.: — a) ebd. 7. 10. 1730 mit † Maria Katharina aus
 dem Werth, get. ebd. 15. 11. 1702, begr. ebd. 7. 4. 1759;
 vgl. VI z und „Werth“ Vf 10, S. 240; — b) ebd. 28. 12.
 1759 mit † Helena Katharina Bringmann, get. ebd. 4. 11.
 1722, † ebd. 24. 5. 1783 (T. v. † Abraham Bringmann).

14 Kinder, zu Elberfeld geboren, 1—11 erſter, 12—14
 zweiter Ehe, zwölf jung geſtorben:

10. † Peter Kaſpar, get. 17. 10. 1745, † ebd. 9. 6. 1773;
 unverm.
 11. † Engelbert, ſ. VIII a.

VII b. † Johann Kaſpar Wülſing, get. Elberfeld 27. 5. 1709,
 † Unterbarmen 10. 7. 1791, lebte ebd. Verm. Elberfeld
 12. 11. 1756 mit † Maria Katharina Biercke, * . . . ,
 † . . . (T. v. † Johann Peter Biercke zu Unterbarmen).

Töchter, zu . . . geboren:

1. † Maria Katharina, * . . . , † . . . Verm. Elberfeld
 22. 5. 1778 mit † Johann Kaſpar Hahn, * . . . ,
 † . . . (S. v. † Johann Kaſpar Hahn im Kirchſpiel
 Schwelm).
 2. † Sara, * . . . , † . . . nach 14. 1. 1805. Verm. Elberfeld
 1. 12. 1785 mit † Johann Abraham Schöpp, * . . . ,
 † . . . (S. v. † Sebastian Schöpp, Schöffen zu Unter-
 barmen).

VIII a. † Engelbert Wülſing, get. Elberfeld 23. 2. 1749,
 † . . . Verm. ebd. 24. 5. 1787 mit † Maria Katharina
 Windhövel, * . . . , † . . . (T. v. † Johann Wilhelm
 Windhövel im Kirchſpiel Solingen).

The first of the year was a very cold one, and the
 snow was very deep. The weather was very
 disagreeable, and the people were very
 discontented. The government was very
 unpopular, and the people were very
 dissatisfied. The country was very
 poor, and the people were very
 distressed. The government was very
 corrupt, and the people were very
 angry. The country was very
 divided, and the people were very
 unhappy. The government was very
 weak, and the people were very
 disappointed. The country was very
 poor, and the people were very
 distressed. The government was very
 corrupt, and the people were very
 angry. The country was very
 divided, and the people were very
 unhappy. The government was very
 weak, and the people were very
 disappointed.

The second of the year was a very warm one, and the
 snow was very thin. The weather was very
 pleasant, and the people were very
 contented. The government was very
 popular, and the people were very
 satisfied. The country was very
 rich, and the people were very
 happy. The government was very
 honest, and the people were very
 pleased. The country was very
 united, and the people were very
 content. The government was very
 strong, and the people were very
 confident. The country was very
 rich, and the people were very
 happy. The government was very
 honest, and the people were very
 pleased. The country was very
 united, and the people were very
 content.

The third of the year was a very cold one, and the
 snow was very deep. The weather was very
 disagreeable, and the people were very
 discontented. The government was very
 unpopular, and the people were very
 dissatisfied. The country was very
 poor, and the people were very
 distressed. The government was very
 corrupt, and the people were very
 angry. The country was very
 divided, and the people were very
 unhappy. The government was very
 weak, and the people were very
 disappointed.

- 6 Kinder, zu Elberfeld geboren, drei jung gestorben:
 2. † Maria Gertrud, get. 20. 5. 1790, † . . .
 3. † Wilhelmina, get. 2. 4. 1792, † . . .
 4. † Abraham, get. 5. 12. 1794, † . . .

II. Carnaper Stamm.

- III g. † Goddert Wülfing (vgl. S. 357), get. Elberfeld 21. 8. 1588, begr. ebd. 18. 7. 1657; wohnte im Kipdorf, von 1624 an „in der Burg“ zu Elberfeld, von 1628 an auf seinem Gute „in der Au“ vorm Thor, wo er auch starb, Besitzer eines Gutes zu Carnap bei Barmen, Ratsherr der Stadt Elberfeld, Schöffe des freien Hofgerichts Barmen. Verm. Elberfeld 30. 7. 1608 mit † Elisabeth Teschemacher, get. ebd. 2. 9. 1584, begr. ebd. 24. 10. 1660 (I. v. † Johannes Teschemacher, * Elberfeld . . ., † ebd. zwischen 10. 7. 1613 und 5. 3. 1626; 1600 Bürgermeister zu Elberfeld; verm. ebd. . . . 1583 mit † Ursula Braus, * ebd. . . ., begr. ebd. 27. 2. 1638).

11 Kinder, zu Elberfeld geboren, vier jung gestorben:

4. † Johannes, j. IV e, Elberfeld-Lemmer Alt, S. 366.
 5. † Peter, j. IV f, Hagener Alt, S. 400.
 6. † David, get. 31. 7. 1616, † . . .
 7. † Goddert, j. IV g; vgl. unten.
 9. † Elisabeth, get. 2. 7. 1623, † ebd. nach 2. 1. 1684. Verm. ebd. 20. 8. 1653 mit † Peter Cappel, * . . ., begr. Elberfeld 23. 5. 1669; wohnte auf der Aue zu Elberfeld; vgl. „Cappel“ II b, S. 41.
 10. † Kaspar, get. 8. 12. 1624, begr. ebd. 27. 12. 1661, ref. Pfarrer zu Schwelungen in der Pfalz, seit 1655 zu Hilben. Verm. . . . mit † Kornelia Funk, * . . ., † . . . nach 27. 9. 1664; kinderlos.
 11. † Daniel, j. IV h, S. 365.

- IV g. † Goddert Wülfing, get. Elberfeld 6. 5. 1618, begr. ebd. 23. 9. 1657; wohnte „auf dem Westen“ zu Elberfeld. Verm. ebd. vor 8. 3. 1648 mit † Gertrud Teschemacher,

... ..

... ..

... ..

... ..

... ..

get. ebd. 20. 5. 1626, † ebd. nach 10. 9. 1686 (T. v. † Anton Teſchemacher, get. ebd. 11. 5. 1597, begr. ebd. 22. 2. 1670; lebte zu Elberfeld in der Steinbeck, 1629 Bürgermeiſter; verm. ebd. 18. 11. 1620 mit † Maria Teſchemacher, * Köhn . . ., begr. Elberfeld 21. 3. 1676); ſie 2. verm. ebd. 18. 3. 1660 mit † Andreas Siebel, get. ebd. 10. 2. 1619, begr. ebd. 2. 9. 1684, Bürgermeiſter zu Elberfeld (er 1. verm. ebd. . . . 1641 mit † Urſula Wichelhaus, * ebd. 10. 3. 1619, † ebd. 22. 9. 1659; vgl. „Wichelhaus“ Ve 2, S. 306).

Kinder, zu Elberfeld geboren:

1. † Goddert, get. 8. 3. 1648, † . . .
2. † Wilhelm, get. 29. 5. 1651, † . . .
3. † Wertud, get. 20. 10. 1657, begr. ebd. 24. 12. 1734. Verm. ebd. vor 13. 1. 1684 mit † Johann Schlöſſer, get. ebd. 30. 11. 1649, † . . vor 25. 11. 1714, Kaufmann und Ratsherr am Turmhof zu Elberfeld, 1685, 1706 Bürgermeiſter (S. v. † Anton Schlöſſer, get. Elberfeld 8. 3. 1609, † (erſchoſſen) Windrath bei Neviges 3. 5. 1665, Kaufmann und Ratsherr zu Elberfeld, 1645 Bürgermeiſter; 3. verm. ebd. . . . 1638 mit † Katharina Hölterhoff, get. ebd. 31. 3. 1614, begr. ebd. 16. 4. 1652).
4. † Maria, * . . ., begr. ebd. 19. 3. 1682. Verm. ebd. . . . 1681 mit † Johannes Teſchemacher, get. ebd. 2. 10. 1650, begr. Düſſeldorf 3. 6. 1705, Kaufmann und Ratsherr zu Elberfeld, 1700 Bürgermeiſter (S. v. † Benjamin Teſchemacher, get. ebd. 25. 8. 1619, begr. ebd. 28. 4. 1681, Kaufmann und Ratsherr im Allendahl zu Elberfeld; verm. ebd. 11. 8. 1649 mit † Katharina Schlöſſer, get. ebd. 22. 3. 1630, begr. ebd. 3. 4. 1717).

IV h. † Daniel Wülſing, get. Elberfeld 24. 9. 1628, begr. ebd. 8. 8. 1661; wohnte „auf der Au“ vorm Thor zu Elberfeld. Verm. ebd. 28. 2. 1656 mit † Katharina Teſchemacher, get. ebd. 5. 6. 1633, † ebd. . . . (T. v. † Johann Teſchemacher, get. ebd. 9. 10. 1594, begr. ebd. 6. 1. 1652, wohnte vorm Arenberg zu Elberfeld; 1. verm. ebd. 9. 5.

The first part of the document discusses the importance of maintaining accurate records of all transactions. It emphasizes that every entry should be supported by a valid receipt or invoice. This ensures that the financial statements are reliable and can be audited without issue. The text also mentions that the records should be kept for a minimum of seven years, as required by law.

In addition, the document outlines the procedures for handling discrepancies. If there is a difference between the recorded amount and the actual amount, it is crucial to investigate the cause immediately. This could be due to a clerical error, a missing receipt, or a more serious issue like fraud. The text provides a step-by-step guide on how to identify the error, correct it, and document the process to prevent future occurrences.

The second part of the document focuses on the role of the auditor. It explains that the auditor's primary responsibility is to provide an independent opinion on the fairness and accuracy of the financial statements. This involves examining the records, testing transactions, and interviewing management. The text also discusses the different types of audit opinions, such as unqualified, qualified, and adverse, and what they signify for the stakeholders.

Finally, the document concludes with a summary of the key points discussed. It reiterates the importance of transparency, accuracy, and compliance in financial reporting. It encourages all parties involved to adhere to the highest standards of ethical conduct and to work together to ensure the integrity of the financial system.

1618 mit † Anna Teſchemaker, get. ebd. 13. 7. 1597, begr. ebd. 29. 1. 1629); ſie 2. verm. ebd. 20. 5. 1662 mit dem Better ihres erſten Mannes, † Peter Teſchemaker, * ebd. . . ., begr. ebd. 14. 12. 1670, Kirchmeiſter der ref. Gemeinde, wohnte vorm Arrenberg zu Elberfeld; ſie 3. verm. Elberfeld 14. 8. 1674 mit † Johannes Konſtorff, * ebd. 6. 4. 1634, † ebd. . . .; vgl. S. 104.

Söhne, zu Elberfeld geboren:

1. † Goddert, get. 29. 5. 1657, † . . .
2. † Johannes, get. 12. 1. 1659, † . . . nach 1694.



1. Elberfeld-Lenneper Aft.

Wappen: In Silber auf grünem Raſen ein rechtsgewandter aufgerichteter ſchwarzer Wolf mit gefenkter Rute; auf dem Helm mit ſchwarzſilberner Decke ein ſchwarzer Flug.

IVe. † Johannes Wülfing (vgl. S. 364), get. Elberfeld 10. 7. 1613, begr. ebd. 6. 9. 1656; wohnte auf ſeinem Gute zu Carnap bei Barmen. Verm. . . . mit † Chriſtine Karthaus¹²⁾, luth., * Lenneper. 11. 1622, begr. ebd. 11. 3. 1698; ſie 2. verm. ebd. zwiſchen 14. 11. 1657 und 2. 2. 1661 mit † Peter Moll, * ebd. . . ., begr. ebd. 9. 12. 1678.

7 Kinder, zu Barmen geboren, zu Elberfeld getauft, vier jung geſtorben:

1. † Margarete, get. 26. 3. 1645, † Lenneper 6. 5. 1683. Verm. ebd. (luth.) . . . 1671 mit † Anton Schmied, * . . ., † . . . 1679, ſeit 1669 luth. Pfarrer zu Lüttringshauſen (S. v. † Konrad Schmied, Schöffen und Kirchmeiſter zu Dabringshauſen).

¹²⁾ Sie iſt die Stammutter dieſes Zweiges der Elberfelder und der ganzen Lenneper Familie Wülfing, ſowie der Familien Moll und Hardt zu Lenneper.

The first of these is the...
and the second is the...
the third is the...
the fourth is the...
the fifth is the...
the sixth is the...
the seventh is the...
the eighth is the...
the ninth is the...
the tenth is the...

THE HISTORY OF THE

The first of these is the...
and the second is the...
the third is the...
the fourth is the...
the fifth is the...
the sixth is the...
the seventh is the...
the eighth is the...
the ninth is the...
the tenth is the...



The first of these is the...
and the second is the...
the third is the...
the fourth is the...
the fifth is the...
the sixth is the...
the seventh is the...
the eighth is the...
the ninth is the...
the tenth is the...

The first of these is the...
and the second is the...
the third is the...
the fourth is the...
the fifth is the...
the sixth is the...
the seventh is the...
the eighth is the...
the ninth is the...
the tenth is the...

The first of these is the...
and the second is the...
the third is the...
the fourth is the...
the fifth is the...
the sixth is the...
the seventh is the...
the eighth is the...
the ninth is the...
the tenth is the...



Christine Wülfing,
wiederverm. Moll, geb. Karthaus.
• 1622, † 1698.



THE UNIVERSITY OF CHICAGO
LIBRARY
1950



Johannes Wülfig,
* 1649, † 1723,
Kaufmann und Rathherr zu Elberfeld,
1696, 1701, 1708 Bürgermeister.



THE UNIVERSITY OF CHICAGO
LIBRARY
540 EAST 57TH STREET
CHICAGO, ILL. 60637



Gertrud Wülfig,
geb. Hüls,
• 1662, † 1735.



Illustration of a bird, possibly a penguin or similar large seabird, standing on a small patch of ground.

3. † Johannes, f. Vf, Elberfelder Unterast.
 4. † Goddert, f. Vg, Lenneper Unterast, S. 378.

a) Elberfelder Unterast.

Vf. † Johannes Wülſing, get. Elberfeld 10. 1. 1649, begr. ebd. 16. 11. 1723, Kaufmann und Rathherr zu Elberfeld, Kirchmeister der ref. Gemeinde, 1696, 1701 und 1708 Bürgermeister, Stifter eines Fideikommisses. Verm. . . . 1681 mit † Gertrud Hüls, get. Elberfeld 10. 9. 1662, begr. ebd. 31. 10. 1735 (T. v. † Anton Hüls, * Hilden um 1622, † Elberfeld 24. 2. 1688, Dr. theol., ref. Pfarrer, 1649 zu Kronenberg, 1658 zu Elberfeld; verm. . . . mit † Margarete Steinberg, * . . ., † Elberfeld nach 22. 3. 1703).

11 Kinder, zu Elberfeld geboren, sieben jung gestorben:

2. † Johannes, f. VI.
 5. † Anton, f. VI.
 10. † Marie Elisabeth, get. 28. 11. 1701, † Alevé 5. 6. 1771. Verm.¹³⁾ Elberfeld 22. 6. 1730 mit † Albert Wilhelm v. Durham, * . . ., † . . ., Kgl. Preuß. Kriegs- und Domänenrat zu Alevé (S. v. † Michael v. Durham, Kgl. Preuß. Geheimrat und Direktor bei der Kriegs- und Domänenkammer zu Alevé).
 11. † Gertrud, get. 30. 12. 1703, † Alevé 20. 12. 1775. Verm. Elberfeld 2. 5. 1737 mit † Anton Otto v. Naesfeld, * . . ., † Alevé 28. 1. 1796, Kgl. Preuß. Kriegs-

¹³⁾ Kinder v. Durham, zu Alevé geboren:

1. † Gertrud Wilhelmine Dorothea, * . . ., † . . . 21. 11. 1778. Verm. . . . mit † Gerhard Adrian v. Journier, * . . ., † . . . 4. 6. 1782; kinderlos.
 2. † Henriette Bernhardine Jeanette, * 20. 3. 1735, † Elberfeld 22. 1. 1820. Zweimal verm.: — a) . . . mit † Louis Melchior Baron de Dalichou, * . . ., † . . .; — b) . . . mit † Johann Ludwig Otto Küchmeister v. Sternberg, * . . ., † Alevé 17. 5. 1811; kinderlos.

THE HISTORY OF THE

REPUBLIC OF THE UNITED STATES

The history of the United States is a story of growth and expansion. From a small collection of colonies on the eastern coast, the nation grew to encompass a vast continent. The early years were marked by struggle and conflict, as the colonies fought for their independence from British rule. The American Revolution was a pivotal moment in the nation's history, leading to the signing of the Declaration of Independence in 1776. The new nation then faced the challenge of creating a stable government, which was achieved through the drafting of the Constitution in 1787. The years following the Revolution were a period of rapid growth and development, as the nation expanded westward and its economy flourished. The American Civil War, which began in 1861, was a defining moment in the nation's history, as it led to the abolition of slavery and the preservation of the Union. The Reconstruction era that followed was a period of significant change and progress, as the nation sought to rebuild and reunite itself. The late 19th and early 20th centuries were a period of great innovation and discovery, as the nation emerged as a world power. The American Civil War, which began in 1861, was a defining moment in the nation's history, as it led to the abolition of slavery and the preservation of the Union. The Reconstruction era that followed was a period of significant change and progress, as the nation sought to rebuild and reunite itself. The late 19th and early 20th centuries were a period of great innovation and discovery, as the nation emerged as a world power.

The American Civil War, which began in 1861, was a defining moment in the nation's history, as it led to the abolition of slavery and the preservation of the Union. The Reconstruction era that followed was a period of significant change and progress, as the nation sought to rebuild and reunite itself. The late 19th and early 20th centuries were a period of great innovation and discovery, as the nation emerged as a world power. The American Civil War, which began in 1861, was a defining moment in the nation's history, as it led to the abolition of slavery and the preservation of the Union. The Reconstruction era that followed was a period of significant change and progress, as the nation sought to rebuild and reunite itself. The late 19th and early 20th centuries were a period of great innovation and discovery, as the nation emerged as a world power.

The American Civil War, which began in 1861, was a defining moment in the nation's history, as it led to the abolition of slavery and the preservation of the Union. The Reconstruction era that followed was a period of significant change and progress, as the nation sought to rebuild and reunite itself. The late 19th and early 20th centuries were a period of great innovation and discovery, as the nation emerged as a world power.

Domänenrat zu Alve (S. v. † . . . v. Naesfeld, Erzellenz, Kgl. Preuß. Kanzler zu Alve); kinderlos.

VIf. † Johannes Wülfing, * Elberfeld 25. 12. 1683, begr. ebd. 3. 10. 1763, Rittergutsbesitzer, Kaufmann und Ratsherr zu Elberfeld, Kirchmeister der ref. Gemeinde, 1719 Bürgermeister; erwarb 1742 das Rittergut Barresbeck bei Elberfeld, beherbergte 1747 in seinem Hause auf dem Hofkamp den Kurfürsten Karl Theodor von der Pfalz und 1762 den Erbprinzen Ferdinand von Braunschweig. Verm. Elberfeld 15. 8. 1711 mit seiner Waise zweiten Grades † Anna Catharina Schläpfer, * ebd. . . . , † ebd. . . . 1743 (I. v. † Johann Schläpfer, get. Elberfeld 30. 11. 1649, † . . . , Kaufmann und Ratsherr zu Elberfeld; 1685, 1706 Bürgermeister; verm. ebd. . . . mit † Gertrud Wülfing, get. ebd. 20. 10. 1657, begr. ebd. 24. 12. 1734; vgl. IV g 3, S. 365).

10 Kinder, zu Elberfeld geboren, 1—10 jung gestorben.

VIg. † Anton Wülfing, * Elberfeld 17. 3. 1691, † ebd. 11. 2. 1771, Kaufmann und Ratsherr zu Elberfeld; wohnte 1743 auf der Breiten Straße, von 1764 an auf dem Hofkamp, er beherbergte dort 1762 den Erbprinzen von Braunschweig. Verm. Wesel 20. 2. 1725 mit † Christina Gertrud Bernind, get. Wesel 9. 1. 1701, begr. Elberfeld 19. 2. 1732 (I. v. † Jakob Bernind, get. Wesel 1. 3. 1671 begr. ebd. 19. 8. 1717, Kauf- und Handelsherr zu Wesel; verm. ebd. 22. 5. 1696 mit Wilhelmine von Stockum, * . . . , begr. ebd. 11. 6. 1735).

5 Kinder, zu Elberfeld geboren, drei jung gestorben:

3. † Maria Elisabeth, * 31. 5. 1730, † ebd. 9. 3. 1797; unverm.

4. † Johann Jakob, s. VIIc.

VIIc. † Johann Jakob Wülfing, * Elberfeld 26. 1. 1732, † ebd. 10. 9. 1801, Kaufmann und Ratsherr zu Elberfeld, 1775 und 1782 Bürgermeister, 1774 Ältester, 1775 Schelarch

THE UNIVERSITY OF CHICAGO
LIBRARY

THE UNIVERSITY OF CHICAGO
LIBRARY
1215 EAST 58TH STREET
CHICAGO, ILLINOIS 60637
TEL: 773-936-3700
WWW.CHICAGO.EDU

THE UNIVERSITY OF CHICAGO
LIBRARY
1215 EAST 58TH STREET
CHICAGO, ILLINOIS 60637
TEL: 773-936-3700
WWW.CHICAGO.EDU

THE UNIVERSITY OF CHICAGO
LIBRARY
1215 EAST 58TH STREET
CHICAGO, ILLINOIS 60637
TEL: 773-936-3700
WWW.CHICAGO.EDU

THE UNIVERSITY OF CHICAGO
LIBRARY
1215 EAST 58TH STREET
CHICAGO, ILLINOIS 60637
TEL: 773-936-3700
WWW.CHICAGO.EDU

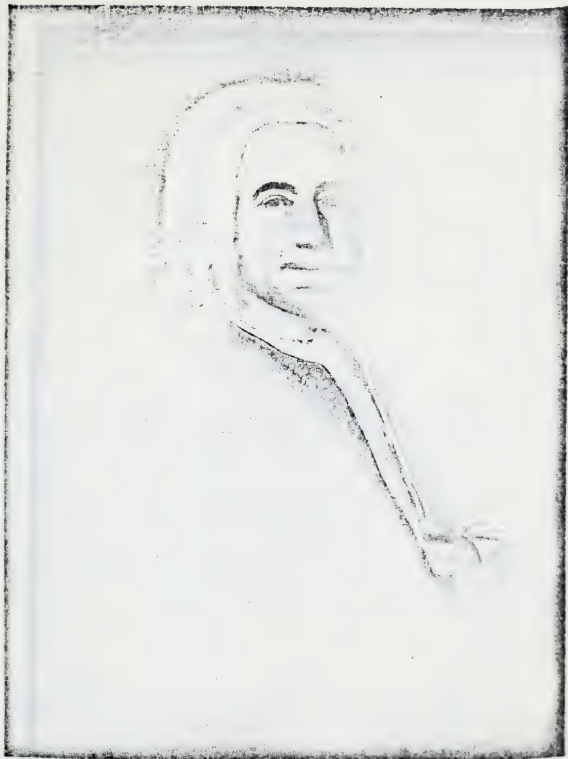

Johannes Wülfing,
* 1683, † 1763,
Rittergutsbesitzer zu Elberfeld,
1719 Bürgermeister.



THE UNIVERSITY OF CHICAGO
LIBRARY
540 EAST 58TH STREET
CHICAGO, ILL. 60637

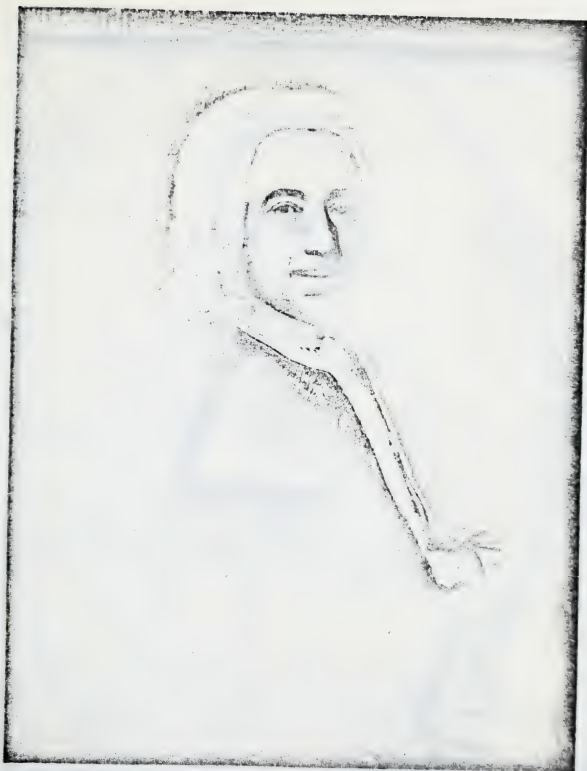

Johannes Wülfing,
* 1683, † 1763,
Rittergutsbesitzer zu Elberfeld,
1719 Bürgermeister.



Portrait of [illegible]
[illegible]
[illegible]

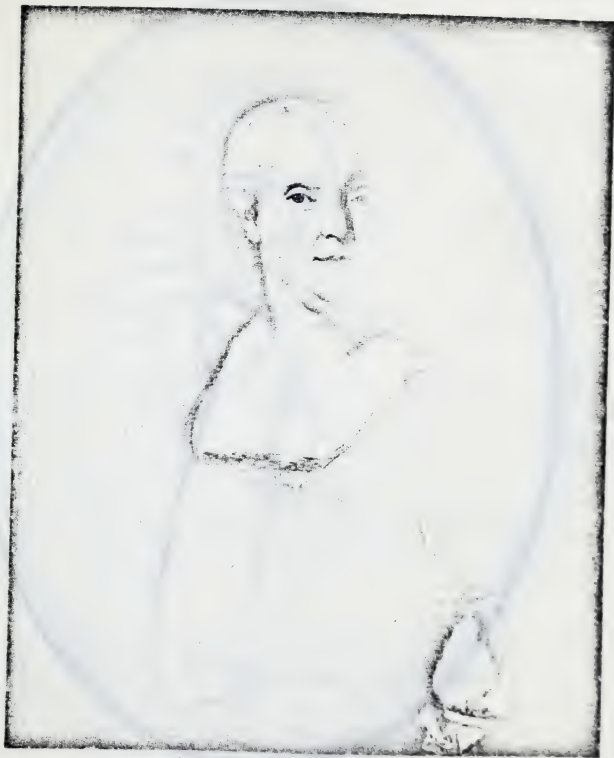

Anna Katharina Wülfing,
geb. Schöffler,
• , † 1743.



Faint, illegible text or markings located below the rectangular stamp.



Anton Wülfing,
• 1691, † 1771,
Kaufmann und Ratsherr zu Elberfeld.



Portrait of
[Faint text, likely a name and title]



Christina Gertrud Wälsing,
geb. Berninck,
• 1701, † 1732.



Faint, illegible text or markings located below the oval stamp, possibly bleed-through from the reverse side of the page.

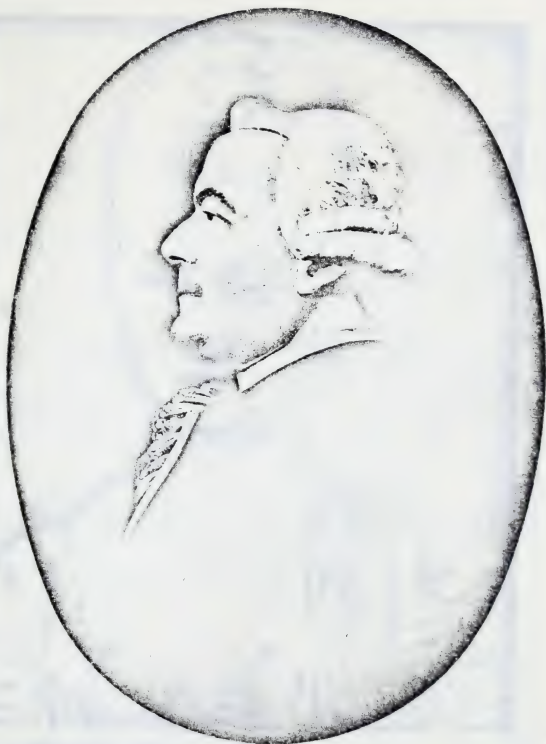

Johann Jakob Wülfing,

• 1732, † 1801,

Kaufmann und Rathherr zu Elberfeld.

1775, 1782 Bürgermeister.

Ölbild, im Besitz von Frau Maria de Weerth in Elberfeld.



THE UNIVERSITY OF CHICAGO
LIBRARY
540 EAST 57TH STREET
CHICAGO, ILL. 60637
TEL: 773-936-3000



Theodora Helena Elisabeth Wülfing,

geb. Pütter,

• 1753, † 1780,

Pastellbild von Monpeurt 1774, im Besitz von Prof. Dr. E. U. Wülfing
in Heidelberg.



Portrait of a young child, possibly a toddler, looking slightly to the right.

Small text or signature below the portrait.

Small text or signature below the portrait.



Johann Friedrich Wülfing,
• 1780, † 1842,
Großgrundbesitzer zu Elberfeld.



Figure 1
The figure shows the
position of the
head and neck
in the upright
position.



Johanna Maria Christina Wülfing,
geb. Siebel,
• 1786, † 1859.



UNIVERSITY OF CALIFORNIA

LIBRARY

1950

der ref. Gemeinde. Verm. Düßeldorf 5. 6. 1772 mit
 † Theodora Helena Elisabeth Pütter, * ebd. 4. 8. 1753,
 † Elberfeld 21. 5. 1780 (T. v. † Kaspar Jakob Pütter¹⁴),
 * Drabenderhöhe 28. 9. 1711, † Düßeldorf 20. 8. 1795,
 Vergrat und Oberbergvogt ebd.; verm. ebd. 27. 6. 1748 mit
 † Johanna Magdalena Hoffstadt, * ebd. 14. 4. 1728,
 † ebd. 6. 8. 1786).

4 Kinder, zu Elberfeld geboren, zwei jung gestorben:

1. † Elisabeth Gertrud, * 26. 9. 1774, † ebd. 17. 10. 1829. Verm. ebd. 5. 10. 1796 mit † Peter de Weerth, * ebd. 29. 12. 1767, † ebd. 8. 8. 1855, Rittergutsbesitzer zu Elberfeld; vgl. „de Weerth“ VIII, S. 265.
2. † Johann Friedrich, j. VIII b.

VIII b. † Johann Friedrich Wülfig, * Elberfeld 23. 4. 1780, † ebd. 1. 9. 1842, Kaufmann und Großgrundbesitzer zu Elberfeld, Mitglied des „Conseil général du département du Rhin“; beherbergte 1813 König Jérôme und 1833, 1839 und 1842 König Friedrich Wilhelm IV. Verm. ebd. 20. 12. 1803 mit † Johanna Maria Christina Siebel, * ebd. 8. 2. 1786, † ebd. 30. 8. 1859 (T. v. † Johann Wilhelm Siebel, * Elberfeld 23. 10. 1743, † ebd. 29. 10. 1792, Kaufmann und Ratsherr zu Elberfeld, 1777 und 1784 Bürgermeister; 2. verm. Duisburg 27. 8. 1783 mit † Sara Eißer Merrem, * ebd. 27. 5. 1758, † Haus Vollardey bei Düßeldorf 23. 1. 1831).

11 Kinder, zu Elberfeld geboren, drei jung gestorben:

2. † Berta Rosalie, * 8. 9. 1806, † ebd. 17. 6. 1857. Verm.¹⁵ ebd. 23. 8. 1827 mit † Daniel von der Heydt,

¹⁴) S. v. † Konrad Pütter, Stückgießereibesitzer zu Unterkattendach und Pittscheroth, u. j. G. † Anna Elisabeth Wülfiga; vgl. Vh 3, S. 402.

¹⁵) Kinder von der Heydt, zu Elberfeld geboren:

1. † Berta Johanna, * 16. 6. 1828, † Burg Bornheim bei Bonn 4. 2. 1902. Verm. Elberfeld 25. 2. 1849 mit † Friedrich Heinrich Freiherrn v. Diergardt, * Bieren 17. 12. 1820, † Bornheim 26. 3. 1887, Rittergutsbesitzer auf Schloß Morsbroich bei Schleitkun.

The first of the several cases mentioned in the
 report of the committee is that of the

The second case is that of the

The third case is that of the

The fourth case is that of the

The fifth case is that of the

- * ebd. 31. 10. 1802, † Schloß Morsbroich bei Schlebusch
7. 7. 1874, Geh. Kommerzienrat, Fabrikbesitzer zu Elberfeld,
Mitbegründer der Elberfelder Armenordnung (S. v.
† Daniel Heinrich von der Heydt, * Elberfeld 6. 1. 1767,
† ebd. 6. 8. 1832, Rathherr und Bankier zu Elberfeld,
Theilhaber des Hauses „v. d. Heydt-Kersten u. Söhne“,
1805 Bürgermeister, Präsident des Handelsgerichts; verm.
ebd. 15. 5. 1794 mit † Wilhelmine Kersten, * ebd.
28. 1. 1771, † ebd. 1. 7. 1854).
3. † Emma, * 22. 4. 1808, † ebd. 15. 9. 1881. Verm. ¹⁶⁾
ebd. 25. 6. 1831 mit † Peter Ludwig Schniewind,
-
2. † Alwine, * 8. 1. 1831, † . . . Verm. Elberfeld 15. 1. 1854 mit
† Karl Emil Wische, * . . . 30. 12. 1814, † . . . 14. 1. 1886,
Dr. h. c., Geh. Regierungsrat, Oberbürgermeister der Stadt Elberfeld.
3. † Selma, * 28. 7. 1833, † Paris 17. 5. 1895. Verm. Elberfeld 5.
12. 1858 mit † Carl Willem Emil Catharinus de Geer, * . . .
4. 11. 1820, † . . .
4. † Pauline, * 26. 11. 1836, † . . . Verm. Elberfeld 4. 5. 1862 mit
Johannes Kleophas Adolph Zahn, * . . 28. 9. 1834, Dr. theol.,
Pfarrer zu Stuttgart.
5. † Daniel Heinrich, * 22. 7. 1838, † Dresden 5. 7. 1891, Kauf-
mann zu Elberfeld. Verm. ebd. 22. 7. 1861 mit Anna Voedding-
haus, * ebd. 14. 1. 1842.
6. † Emilie, * 3. 1. 1843, † ebd. 19. 10. 1860.
- ¹⁶⁾ Kinder Schniewind, zu Elberfeld geboren:
1. † Wilhelmine Marie Emma, * 5. 4. 1832, † ebd. 26. 11. 1867.
Verm. ebd. 25. 5. 1853 mit † Karl Rudolf Weyerermann, * ebd.
10. 4. 1824, † Leichlingen 24. 8. 1889, Kgl. Preuß. Kommerzienrat,
Fabrikbesitzer zu Leichlingen, vordem zu Elberfeld, Mitglied des
Provinziallandtags; er 2. verm. Elberfeld . . . mit Anna Elisabeth
Wittenstein, * Unterbarren 11. 3. 1840.
2. Ludwig Friedrich, * 22. 1. 1834, Kaufmann ebd. Verm. Krefeld
30. 4. 1861 mit Maria Emilie Scheibler, * ebd. 27. 4. 1840.
3. † Friederike Mathilde, * 8. 5. 1837, † ebd. 25. 5. 1860.
4. † Helene, * 27. 6. 1838, † Haus Eichenhof bei Leichlingen 2. 9. 1885.
Verm. Elberfeld 4. 7. 1861 mit † Wilhelm Voeddinghaus, * ebd.
10. 1. 1837, † ebd. 8. 5. 1906, Geh. Kommerzienrat, Fabrikbesitzer,
Theilhaber des Hauses „Wilh. Voeddinghaus u. Co.“ zu Elberfeld.
5. Robert Ludwig, * 12. 2. 1844, Fabrikbesitzer ebd. Verm. ebd.
3. 10. 1872 mit Johanna Julie Thies, * ebd. 26. 3. 1854.

- * ebd. 12. 8. 1802, † ebd. 23. 7. 1858, Fabrikbesitzer, Teilhaber des Hauses „Gebr. Schniewind“ zu Elberfeld (S. v. † Theodor Georg Ludwig Schniewind, * Lüdenscheid . . . 1. 1766, † Elberfeld 8. 3. 1823, Fabrikbesitzer, Gründer des Hauses „Gebr. Schniewind“ ebd.; verm. . . . mit † Wilhelmine Steinhoff, * Nockenhof bei Mettmann 13. 5. 1765, † Elberfeld 1. 4. 1824).
5. † Friedrich Hermann, s. IX a, S. 373.
7. † Karoline, * 9. 8. 1814, † Burg Flammersheim (Kreis Rheinbach) 25. 7. 1881. Verm.¹⁷⁾ Elberfeld 11. 6. 1835 mit † Julius August Bemberg, * ebd. 17. 8. 1804, † Laubach bei Koblenz 2. 9. 1847, Fabrikbesitzer, Teilhaber des Hauses „J. P. Bemberg“, später Rentner zu Elberfeld (S. v. † Johann Peter Wilhelm Bemberg, * ebd. 17. 2. 1758, † ebd. 19. 9. 1838, Fabrikbesitzer, Gründer der Türkischrothfärberei „J. P. Bemberg“ zu Elberfeld; verm. . . . 3. 10. 1793 mit † Maria Theresia Scheibler, * Montjoie 22. 2. 1774, † Elberfeld 24. 1. 1843).
8. † Robert, s. IX b, S. 376.
9. † Johanna Maria, * 10. 6. 1819, † Mülheim (Rhein) 6. 2. 1907. Verm.¹⁸⁾ Elberfeld 22. 8. 1839 mit † Rudolf Egbert Steinkaufner, * Mülheim (Rhein) 1. 9. 1813, † ebd. 12. 8. 1859, Fabrikbesitzer zu Mülheim (Rhein).

¹⁷⁾ Kinder Bemberg, zu Elberfeld geboren:

1. † Julius Peter v. Bemberg-Flammersheim, * 6. 5. 1836, † Burg Flammersheim 1. 6. 1903, Rittergutsbesitzer auf Burg Flammersheim, Kreis Rheinbach, Mitglied des Herrenhauses, erhielt Schloß Brühl 23. 9. 1884 unter dem Namen „v. Bemberg-Flammersheim“ den erblichen preuß. Adel. Verm. Elberfeld 26. 3. 1863 mit Anna Jakobine Simonä, * ebd. 12. 8. 1838; vgl. Gotha. briefabl. Taschenb. 1913.
2. † Maria Lina, * 24. 5. 1846, † ebd. 25. 2. 1909. Verm. ebd. 7. 3. 1866 mit † August v. Growein, * ebd. 19. 5. 1839, † Bonn 10. 10. 1912, Rentner und Beigeordneter zu Elberfeld; vgl. „Growein“ XII c., S. 135.

¹⁸⁾ Kinder Steinkaufner, zu Mülheim (Rhein) geboren:

1. Johanna Jakobina, * 31. 7. 1840. Verm. ebd. 10. 10. 1859 mit † Otto Andreae, * ebd. 24. 6. 1833, † ebd. 12. 2. 1910. Geb.

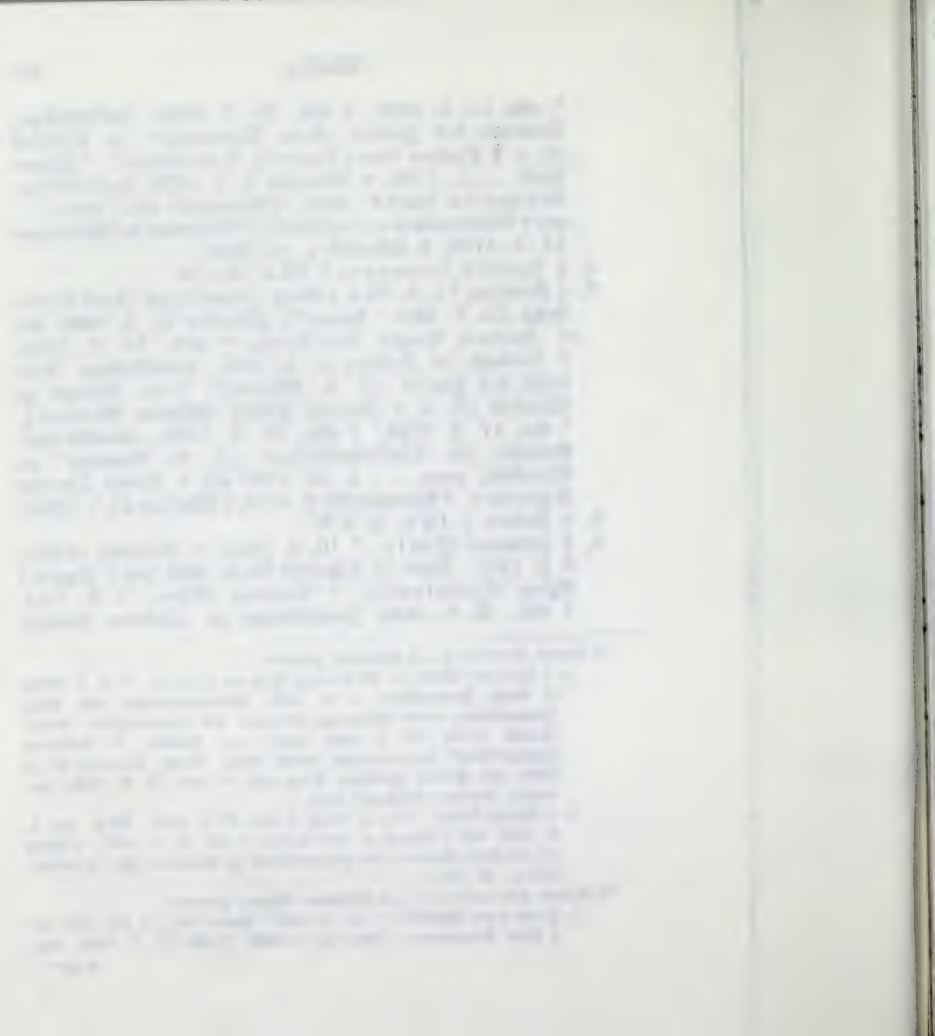

10. † Susda, * 27. 1. 1821, † ebd. 24. 2. 1905; Verm.¹⁹⁾ ebd. 23. 4. 1840 mit † Wilhelm Meckel, * ebd. 1. 8. 1815, † ebd. 18. 4. 1879; Geh. Kommerzienrat, Fabrikbesitzer zu Elberfeld, Präsident der Handelskammer (S. v. † Kaspar Wilhelm Meckel, * Lüdenscheid 6. 2. 1790, † Elberfeld 13. 7. 1852, Kgl. Preuß. Kommerzienrat, Fabrikbesitzer zu Elberfeld; verm. ebd. 26. 10. 1813 mit † Charlotte Engels, * Barmen 8. 3. 1791, † Elberfeld 1. 12. 1852).
11. † Sara Elisabeth, * 29. 4. 1827, † Köln 15. 6. 1890. Verm.²⁰⁾ Elberfeld 10. 7. 1845 mit † Robert Peill,

Kommerzienrat, Fabrikbesitzer zu Mülheim (Rhein), Mitglied des Provinziallandtags.

2. Alice, * 16. 8. 1841. Verm. ebd. 6. 10. 1863 mit † Ludwig Riß, * ebd. 16. 8. 1833, † ebd. 14. 11. 1912, Kgl. Preuß. Kommerzienrat, Fabrikbesitzer zu Mülheim (Rhein).
3. Maria, * 27. 10. 1844. Verm. ebd. 16. 5. 1883 mit † Peter August de Weerth, * ebd. 30. 10. 1832, † ebd. 6. 1. 1885, Direktor der „Bergisch-Märktischen Bank“ zu Elberfeld; vgl. „de Weerth“ Xa, S. 267; er 1. verm. ebd. 24. 5. 1861 mit † Johanna Maria Meckel; vgl. unten.

¹⁹⁾ Kinder Meckel, zu Elberfeld geboren:

1. † Artur, * 24. 4. 1841, † ebd. 18. 11. 1899, Kgl. Preuß. Kommerzienrat, Fabrikbesitzer zu Elberfeld. Verm. Krefeld 25. 4. 1867 mit Emmi Scheibler, * ebd. 18. 6. 1849.
2. † Johanna Maria, * 1. 9. 1842, † Rom 26. 11. 1880. Verm. Elberfeld 24. 5. 1861 mit † Peter August de Weerth, vgl. oben.
3. Laura, * 6. 11. 1848, lebt zu Elberfeld. Verm. ebd. 1. 8. 1877 mit † Heinrich Gotthard Adolf Freiherrn v. Surter, * ebd. 12. 2. 1845, † ebd. 10. 1. 1910, Dr. jur., Kgl. Preuß. Justizrat, Rechtsanwalt zu Elberfeld; vgl. Gotha. freiherrl. Taschenb. 1913 S. 419.

²⁰⁾ Kinder Peill, zu Köln geboren:

1. Anna, * 3. 5. 1846. Verm. Hans Schönsch bei Niederdollendorf 4. 7. 1868 mit † Felix Wallinckrodt, * Armbach 8. 2. 1834, † Vendorf a. Rh. 30. 8. 1880, Kaufmann zu Köln.
2. † . . . , * 6. 6. 1847, † ebd. 7. 6. 1847.

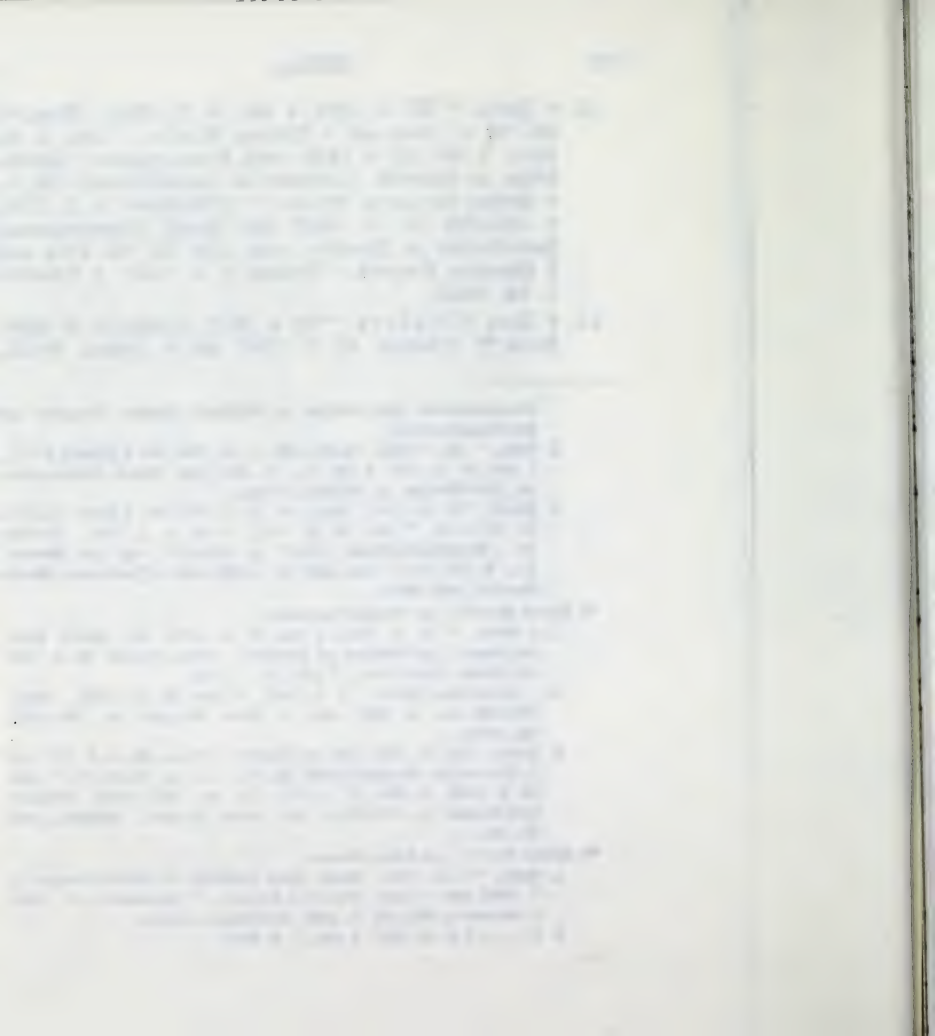



Friedrich Hermann Wülfing,
• 1811, † 1890,
Rentner zu Elberfeld,
Rittergutsbesitzer auf Haus Volkardey
bei Düsseldorf.



THE UNIVERSITY OF CHICAGO
LIBRARY
540 EAST 57TH STREET
CHICAGO, ILL. 60637
TEL: 773-936-3000



Karoline Wilhelmine Emilie Wülfing,
geb. Wittenstein,
* 1820, † 1853.



THE UNIVERSITY OF CHICAGO
LIBRARY
1950



Anna Henriette Auguste Wülfig,

geb. Boesner,

• 1829, † 1905,

Ölbild von Marie Wiegmann 1864, im Besitz von Prof. Dr. E. A. Wülfig
in Heidelberg.



Copyright, 1900, by the author.

Printed by
J. W. G. & Co.

Published by the author, 100 N. 1st St., Philadelphia, Pa.

* Köln 14. 4. 1817, † ebd. 27. 7. 1877, Kaufmann und Stadtverordneter zu Köln (S. v. † Johann Wilhelm Peill, * Stolberg . . . 1782, † Luzern . . . 1839, Kaufmann und bad. Konsul zu Köln; verm. . . . mit † Wilhelmine Steinkauler, * Mülheim (Rhein) 26. 8. 1787, † Köln 21. 2. 1869).

IX a. † Friedrich Hermann Wülfig (vgl. S. 371), * Elberfeld 6. 1. 1811, † ebd. 8. 12. 1890, Rittergutsbesitzer auf Haus Volckardey bei Düsseldorf, Inhaber zahlreicher städtischer und kirchlicher Ehrenämter zu Elberfeld, Mitbegründer der „Vergisch-Märkischen Eisenbahn“ und der „Dampfschiffahrts-Gesellschaft für den Nieder- und Mittelrhein“, Oberleutnant der Landwehr-Kavallerie a. D., Ritter des Roten-Adler-Ordens 4. Kl. und des Kronen-Ordens 3. Kl. Zweimal verm.: — a) Varmen 4. 4. 1839 mit † Karoline Wilhelmine Emilie Wittenstein, * ebd. 20. 1. 1820, † Elberfeld 6. 7. 1853 (S. v. † Kaspar Wilhelm Wittenstein, * Varmen 31. 7. 1770, † ebd. 13. 1. 1847, Färbereibesitzer ebd.: verm. Hagen 26. 1. 1803 mit † Friederika Franziska Justina Wülfigh, * Hagen 21. 12. 1778, † Elberfeld 1. 5. 1857; vgl. VII 18, S. 403); — b) Augustenthal bei Neuwied 18. 5. 1858 mit † Anna Henriette Auguste Boesner, * Varmen 3. 6. 1829, † Elberfeld 20. 1. 1905, Inhaberin des Verdienstkreuzes für Frauen und Jungfrauen von 1870—1871 (S. v. † Johann Friedrich Boesner, * Elberfeld 13. 6. 1804, † Augustenthal 7. 3. 1861, Fabrikbesitzer,

-
3. Helene, * 23. 12. 1849. Verm. Köln 19. 4. 1871 mit † Gustav Wilhelm Scheibler, * Krefeld 22. 8. 1845, † Marienbad 1. 6. 1911, Fabrikbesitzer zu Krefeld.
 4. Robert, * 13. 9. 1851, Kaufmann ebd. Zweimal verm.: — a) Mehlum 4. 9. 1878 mit † Anna Irene Krohn, * Ballenstädt a. S. 26. 5. 1853, † . . . ; — b) . . . mit Paula Korte, verm. Peill, * . . . 1. 12. 1855.
 5. † Artur, * 14. 10. 1854, † ebd. 25. 3. 1860.
 6. Elisabeth, * 1. 12. 1861. Verm. Haus Schönig 5. 7. 1884 mit Gustav Wilhelm v. Mallinckrodt, * Köln 2. 6. 1859, Dr. jur., Kaufmann ebd.

The following is a list of the names of the persons
 who have been appointed to the various offices of the
 Board of Education for the year 1888-1889.
 The names are arranged in alphabetical order.

The following is a list of the names of the persons
 who have been appointed to the various offices of the
 Board of Education for the year 1888-1889.
 The names are arranged in alphabetical order.

The following is a list of the names of the persons
 who have been appointed to the various offices of the
 Board of Education for the year 1888-1889.
 The names are arranged in alphabetical order.

Begründer der Eisenwerke „Augustenthal“ bei Neuwied; verm.
 . . mit † Margarete Auguste Elisabeth Bräuninger,
 * Regensburg 26. 1. 1807, † Augustenthal 26. 3. 1890).

Kinder, zu Elberfeld geboren, 1—8 erster, 9—12
 zweiter Ehe:

- { 1. † Tochter, }
 { 2. † Tochter, } Zwillinge, * u. † 11. 1. 1840.
3. † Friedrich Wilhelm, * 18. 6. 1842, † Bräunsdorf in
 Sachsen 15. 4. 1868, Ökonomiebesitzer ebd.
4. Maria Pauline, * 24. 3. 1844, lebt zu Berlin-Lichter-
 felde. Verm.²¹⁾ Elberfeld 23. 8. 1866 mit † Friedrich
 Wilhelm Grote, * Ronsdorf 19. 6. 1835, † Barmen
 3. 2. 1900, Fabrikbesitzer, Teilhaber des Hauses „H. G. Grote“
 zu Unterbarmen (S. v. † Heinrich Gottfried Grote,
 * Ronsdorf 17. 7. 1800, † Barmen 28. 5. 1868, Fabrik-
 besitzer, Gründer des Hauses „H. G. Grote“ zu Unterbarmen;
 verm. Ronsdorf . . . mit † Johanna Edelhagen, * ebd.
 21. 8. 1806, † Barmen 3. 9. 1859).
5. † Arnoldine Emilie, * 12. 6. 1847, † ebd. 3. 2. 1861.
6. † Johanna Maria, * 3. 10. 1848, † Haus Volkarday
 11. 8. 1879; unverm.

²¹⁾ Kinder Grote, 1 zu Elberfeld, 2—6 zu Barmen geboren:

1. † Hermann Gustav, * 5. 7. 1867, † Barmen 18. 2. 1881.
 2. † Fritz Wilhelm, * 11. 9. 1870, † ebd. 6. 10. 1870.
 3. Werner, * 22. 4. 1872, Kaufmann zu Paris. Verm. ebd. 24. 6.
 1910 mit Juliette Royer, * ebd. 24. 2. 1875.
 4. Max Adolf, * 18. 6. 1873, Landwirt zu Wolmirstedt.
 5. Ernst Waldemar, * 1. 8. 1874, Kaufmann zu Charlottenburg-
 Westend. Verm. Barmen 15. 6. 1900 mit Anna (Anni) Maria
 Schlieper, * ebd. 13. 8. 1876.
 6. Emilie Paula Johanna, * 29. 10. 1877. Verm. Berlin 7. 5. 1907
 mit Richard Georg Siegfried v. Spalding, * Klein-Milgow
 in Pommern 16. 6. 1871, Dr. jur., Geh. Oberregierungsrat, vor-
 tragender Rat im Reichskolonialamt, wohnt zu Berlin-Lichterfelde;
 vgl. Gorha. briefabl. Taschenb. 1913 S. 765.

The first part of the document is a list of names and titles, including the names of the authors and the titles of their works. The names are arranged in two columns, with the titles of the works listed below them. The list includes names such as "John Doe" and "Jane Smith", and titles such as "The History of the United States" and "The Principles of Mathematics".

The second part of the document is a list of names and titles, similar to the first part. It includes names such as "Robert Johnson" and "Mary White", and titles such as "The Art of War" and "The Science of Nature".

The third part of the document is a list of names and titles, including names such as "Thomas Brown" and "Elizabeth Green", and titles such as "The Philosophy of Language" and "The Psychology of the Mind".

The fourth part of the document is a list of names and titles, including names such as "William Black" and "Susan Gray", and titles such as "The History of the World" and "The Principles of Law".

The fifth part of the document is a list of names and titles, including names such as "Charles White" and "Margaret Black", and titles such as "The Art of Navigation" and "The Science of Agriculture".

The sixth part of the document is a list of names and titles, including names such as "James Brown" and "Anna White", and titles such as "The History of the Church" and "The Principles of Religion".

The seventh part of the document is a list of names and titles, including names such as "George Black" and "Sarah Gray", and titles such as "The Art of Medicine" and "The Science of Anatomy".

The eighth part of the document is a list of names and titles, including names such as "Richard White" and "Elizabeth Black", and titles such as "The History of the Empire" and "The Principles of Government".

The ninth part of the document is a list of names and titles, including names such as "Thomas Brown" and "Mary White", and titles such as "The Art of Music" and "The Science of Harmony".

The tenth part of the document is a list of names and titles, including names such as "John Doe" and "Jane Smith", and titles such as "The History of the Nation" and "The Principles of Liberty".

7. Anna Mathilde, * 29. 12. 1851. Verm.²³⁾ ebd. 19. 6. 1873 mit Gustav Adolf Voeddinghaus, * Elberfeld 21. 11. 1843, kgl. Preuß. Kommerzienrat, Fabrikbesitzer, Teilhaber des Hauses „Wilhelm Voeddinghaus u. Co.“, jetzt Rentner zu Elberfeld, Inhaber des Roten-Adler-Ordens 4. Klasse (S. v. † Wilhelm Voeddinghaus, * Lüttringhausen 11. 7. 1802, † Haus Neanderhöhe bei Hochdahl 30. 8. 1896, kgl. Preuß. Kommerzienrat, Fabrikbesitzer, Gründer des Hauses „Wilhelm Voeddinghaus u. Co.“ zu Elberfeld; verm. . . 18. 12. 1833 mit † Sophie Juliane Pieper, * Tönnisheide 21. 6. 1809, † Elberfeld 6. 9. 1872).
8. Friedrich Hermann, j. Xa, S. 377.
9. Friedrich Rudolf, * 1. 11. 1859, Oberleutnant der Kavallerie a. D., zuletzt im Schlesischen Ulanen-Regiment Nr. 2.
10. Ernst Anton, j. Xb, S. 378.
11. † Berta Emilie, * 4. 8. 1862, † ebd. 31. 1. 1889; unverm.
12. Auguste Elisabeth, * 22. 2. 1864. Verm.²³⁾ ebd. 11. 1. 1883 mit Karl von der Heydt, * ebd. 31. 7. 1858, Bankier, Teilhaber des Hauses „von der Heydt u. Co.“ zu Berlin, Vorsitzender des Verwaltungsrates der Deutsch-Ostafrikanischen Gesellschaft, Wittmeister der Garde-Landwehr-Kavallerie, Inhaber des Roten-Adler-Ordens 3. Kl. und

²³⁾ Sohn Voeddinghaus:

1. † Adolf, * Elberfeld 25. 6. 1874, † Hochdahl 3. 6. 1875.

An Kindes Statt angenommen:

1. Edith . . . , gen. Voeddinghaus, * . . 3. 12. 1883. Verm. Elberfeld 24. 3. 1903 mit Friedrich Otto Schäfer, * ebd. 6. 1. 1876, Gutsbesitzer auf Köhlerhof bei Heimersheim a. d. Ahr. vgl. S. 164, Anm. 5.
2. Maria . . . , gen. Voeddinghaus, * . . 1. 1. 1886. Verm. Elberfeld . . . mit Otto Glanz, * ebd. 27. 7. 1875, Fabrikant ebd.

²³⁾ Kinder von der Heydt:

1. Gisela Maria Elisabeth, * Elberfeld 23. 5. 1886. Verm. Berlin 7. 4. 1908 mit Imre Karl Michael Julius Freiherrn v. Palai, * Ungar.-Altenburg in Ungarn 30. 6. 1884, Dr. jur., Bankier, Teilhaber des Hauses „von der Heydt u. Co.“ zu Berlin, kgl. Württemberg. Kammerjunker, Leutnant der Garde-Landwehr-Kavallerie.
2. Eva Iolste Gerda Dorothea Elisabeth, * Berlin 23. 4. 1894.

The first part of the document discusses the importance of maintaining accurate records of all transactions. It emphasizes that every entry should be clearly documented and supported by appropriate evidence. This includes receipts, invoices, and other relevant documents. The text also highlights the need for regular audits to ensure the integrity and accuracy of the financial data. It states that any discrepancies should be investigated immediately and resolved promptly. Furthermore, it mentions that the records should be kept for a sufficient period to allow for future reference and compliance with legal requirements. The document concludes by stating that these practices are essential for the overall health and transparency of the organization's financial operations.

The second part of the document provides a detailed overview of the current financial status. It includes a summary of the income and expenses for the reporting period. The text notes that the organization has achieved a steady increase in revenue, primarily due to the successful completion of several key projects. However, it also identifies areas where costs have increased, particularly in the areas of personnel and materials. The document then presents a breakdown of the budget, showing how the actual performance compares to the planned figures. It concludes by providing a forecast for the upcoming period, based on current trends and anticipated changes. The overall tone of the document is professional and informative, providing a clear and concise summary of the financial information.

des Kronen-Ordens 3. Kl. (S. v. † Karl Friedrich von der Heydt, * Elberfeld 24. 2. 1828, † ebd. 10. 3. 1861, Dr. phil., Bantier, Teilhaber der Hauses „v. d. Heydt-Kersten u. Söhne“ zu Elberfeld; verm. ebd. 24. 2. 1857 mit † Maria Theresie Wilhelmine Freiin v. Hurter²⁴⁾, * ebd. 7. 11. 1839, † Brettin 18. 8. 1912; sie 2. verm. Godesberg 22. 4. 1872 mit † Gisbert Bogislav Karl Gustav v. Bonin, * Altenplathow 6. 5. 1841, † . . ., Dr. phil., herzogl. säch.-cob. u. gotha. Wirkl. Geh.-Rat, Staatsminister 3. D., stellv. Bevollmächtigter zum Bundesrat).

IX b. † Robert Wülfig (vgl. S. 371), * Elberfeld 25. 12. 1816, † Weiel 24. 10. 1882, Rentner zu Elberfeld, Inhaber des Roten-Adler-Ordens 4. Kl. und des Erinnerungskreuzes für Pflichttreue im Kriege 1870—1871 für Nichtkombattanten. Verm. Barmen 12. 4. 1849 mit † Emma Wever, * Elberfeld 23. 10. 1830, † ebd. 29. 8. 1890 (I. v. † Gottfried Albert Wever, * Barmen 7. 8. 1805, † ebd. 16. 10. 1857, Fabrikant zu Barmen; verm. ebd. 14. 6. 1828 mit † Julie Wittenstein, * Barmen 11. 3. 1807, † ebd. 10. 8. 1882).

Kinder, zu Elberfeld geboren:

1. † Emma, * 19. 1. 1850, † Barmen 23. 11. 1879. Verm.²⁵⁾ Elberfeld 2. 6. 1870 mit † Paul Friedrich Bredt,

²⁴⁾ Vgl. Gotha. freih. Taschenb. 1913 S. 419.

²⁵⁾ Kinder Bredt, zu Barmen geboren:

1. Emma Berta Emmi, * 21. 3. 1871. Verm. ebd. 6. 3. 1906 mit Karl Heinrich Braus, * Ronsdorf 19. 6. 1869, Fabrikant ebd.
2. Martha Alice, * 29. 8. 1872. Verm. ebd. 24. 9. 1895 mit Paul Rirschstein, * ebd. 15. 10. 1863, Geh. Oberregierungsrat zu Berlin-Lichterfelde.
3. Paul Adolf, * 1. 9. 1874, Kaufmann zu Meßtem. Verm. . . . mit Wally Fuß, * Düsseldorf . . .
4. Aida Martha, * 11. 2. 1878. Verm. ebd. 22. 4. 1902 mit Johann Viktor Bredt, * ebd. 2. 3. 1879, Dr. jur. et phil., a. o. Professor des Staats- und Verwaltungsrechts an der Universität Würzburg, Mitglied des Hauses der Abgeordneten; geschieden . . . 1912.
5. Robert Adolf, * 18. 10. 1879, Kaufmann zu Sagen; unverm.

The first part of the report is devoted to a general
 description of the country and its resources. It
 is followed by a detailed account of the
 various industries and occupations of the
 people. The report concludes with a summary
 of the principal facts and a list of the
 names of the persons who were engaged in
 the work.

The second part of the report is devoted to a
 description of the various industries and
 occupations of the people. It is followed
 by a detailed account of the various
 occupations and industries of the people.
 The report concludes with a summary of the
 principal facts and a list of the names
 of the persons who were engaged in the
 work.

The third part of the report is devoted to a
 description of the various occupations and
 industries of the people. It is followed
 by a detailed account of the various
 occupations and industries of the people.
 The report concludes with a summary of the
 principal facts and a list of the names
 of the persons who were engaged in the
 work.

The fourth part of the report is devoted to a
 description of the various occupations and
 industries of the people. It is followed
 by a detailed account of the various
 occupations and industries of the people.
 The report concludes with a summary of the
 principal facts and a list of the names
 of the persons who were engaged in the
 work.

- * Barmen 23. 10. 1844, † ebd. 14. 4. 1911, Rentner ebd. (S. v. † Friedrich Adolf Bredt, * Barmen 21. 3. 1810, † ebd. 29. 7. 1890, Kaufmann ebd.; verm. Elberfeld 12. 10. 1842 mit † Verta Duncfenberg, * ebd. 4. 6. 1819, † Barmen 13. 11. 1899).
2. † Johanna, * 15. 7. 1851, † Berlin 3. 6. 1913. Verm. Elberfeld 13. 2. 1873 mit Peter Eduard Frowein, * ebd. 12. 1. 1841, Oberverwaltungsgerichtsrat, Wirkl. Geh. Oberregierungsrat zu Berlin; vgl. „Frowein“ XII d, S. 137.
3. † Robert, * 12. 11. 1853, † Hommes 12. 9. 1881, Fabrikant zu Elberfeld; unverm.
4. † Selma, * 23. 5. 1856, † Düsseldorf 7. 4. 1900, Inhaberin der Roten-Kreuz-Niedaille 3. Kl. Verm.²⁶⁾ Elberfeld 7. 5. 1878 mit † Richard Roth, * ebd. 5. 10. 1848, † Düsseldorf 7. 12. 1901, Direktor der A.-G. „Kammgarnspinnerei Düsseldorf“ (S. v. † Richard Roth, * Barmen 19. 1. 1821, † Düsseldorf 1. 6. 1858, Fabrikbesitzer, Teilhaber des Hauses „Friedrich Vockmühl Söhne“ zu Düsseldorf; verm. Elberfeld . . . mit † Hulda Vockmühl, * ebd. 23. 8. 1825, † Düsseldorf 27. 2. 1890; vgl. „Vockmühl“ VII b 3, S. 24).

Xa. Friedrich Hermann Wülſing (vgl. S. 375), * Elberfeld 28. 6. 1853, Fabrikbesitzer, Inhaber des Hauses „Hermann Wülſing“ zu Bohrwinkel bei Elberfeld, Rittmeister der Landwehr-Kavallerie a. D., Inhaber des Kronen-Ordens 3. Kl. und des Roten-Adler-Ordens 4. Kl. Verm. Elberfeld 4. 5. 1882 mit Klara Mathilde Frowein, * ebd. 14. 7. 1861; vgl. „Frowein“ XII e 2, S. 140.

Kinder, 1 u. 2 zu Elberfeld, 3—6 zu Bohrwinkel geboren:

1. † Friedrich Hermann Ludwig, * 27. 2. 1883, † ebd. 1. 3. 1883.
2. † Hermann, * 5. 4. 1884, † ebd. 7. 4. 1884.
3. Hermann Ludwig, * 16. 12. 1886.

²⁶⁾ Sohn Roth, zu Düsseldorf geboren:

1. Richard Georg Robert, * 29. 1. 1879, Kaufmann zu Brüssel. Verm. . . . mit

The first part of the history is a general account of the country, its situation, extent, and the manner in which it was discovered. It is followed by a description of the various nations and tribes that inhabit it, their customs, manners, and languages. The author then proceeds to a detailed account of the discovery of the country, and the manner in which it was first settled. This is followed by a description of the various expeditions that have been made into the interior, and the manner in which the country has been gradually explored and settled. The history concludes with a description of the present state of the country, and the manner in which it is being gradually civilized and improved.

The second part of the history is a detailed account of the various nations and tribes that inhabit the country. It is divided into several chapters, each of which describes a different nation or tribe. The author gives a detailed account of their customs, manners, and languages, and also describes the manner in which they are being gradually civilized and improved. This part of the history is very interesting and valuable, as it gives us a detailed view of the various nations and tribes that inhabit the country, and the manner in which they are being gradually civilized and improved.

4. † Erich, * 12. 5. 1888, † ebd. 10. 11. 1888.
5. † Klara Emilie, * 29. 5. 1890, † Elberfeld 16. 8. 1893.
6. Kurt Emil, * 18. 9. 1894.

Xb. Ernst Anton Wülſing (vgl. S. 375), * Elberfeld 27. 11. 1860, Dr. phil., ordentlicher Professor der Mineralogie und Petrographie an der Universität zu Heidelberg, ordentliches Mitglied der Heidelberger Akademie der Wissenschaften, Inhaber des Roten-Adler-Ordens 4. Kl. und des Ritterkreuzes 1. Kl. des bad. Ordens vom Zähringer Löwen, Verfasser der „Nachrichten über das Geschlecht Wülſing herkommend vom Hofe Wülſing in Barmen 1466—1892“ (Heidelberg 1892). Verm. Tübingen 5. 8. 1893 mit Erminia Paula Ludovika v. Martiz, * Königsberg i. Pr. 5. 1. 1871 (I. v. Ferdinand Karl Ludwig v. Martiz, * Insterburg 27. 4. 1839, Dr. jur., Geh. Oberregierungsrat, v. ö. Professor des Staats- und Völkerrechts an der Universität zu Berlin; verm. Großrathshof bei Königsberg i. Pr. 9. 1. 1866 mit † Erminia Ottilie Agnes Julia Tortilowicz v. Batocki, * Neapel 16. 4. 1841, † Charlottenburg 14. 4. 1904).

Söhne, 1 u. 2 zu Tübingen, 3 u. 4 zu Hohenheim bei Stuttgart geboren:

1. Johann Friedrich Hermann Ernst Ferdinand, * 28. 8. 1894.
2. Ernst Anton Hermann Maximilian, * 20. 2. 1897.
3. Dietrich Ferdinand Wilhelm Adolf, * 7. 4. 1900.
4. Arnold Peter Gottfried Hermann Ferdinand, * 18. 7. 1904.

b) Lempey Unterast.

Vg. † Goddert Wülſing (vgl. S. 367), ref., * Elberfeld . . . 5. 1651, begr. Lempey (luth.) 10. 11. 1821, Tuchfabrikant, Schöffe und Stadtleutnant zu Lempey, wohin er mit seiner Mutter zog, als diese ihre zweite Ehe einging; vgl. IV e, S. 366. Zweimal verm.: — a) Lempey (luth.) 21. 11. 1674 mit † Maria Hardt, get. ebd. 3. 1. 1655, begr. ebd. 21. 10. 1696 (I. v. † Melchior Hardt, * . . . , † . . . 1692, Rathherr und Stadtleutnant zu

Lennepe); — b) ebd. 11. 3. 1700 (uth.) mit † Anna Margareta Berghauſ, * ebd. 26. 4. 1670, † ebd. 7. 1. 1744 (S. v. † Peter Berghauſ; vgl. unten 11).

22 Kinder, zu Lennepe geboren, 1—13 erſter, 14—22 zweiter Ehe, ſechs jung geſtorben:

2. † Anna Maria, * 11. 6. 1677, † ebd. 24. 6. 1768. Verm. ebd. 28. 1. 1699 mit † Johann Jäger, * Lennepe . . . † . . ., Lic. ſecret., Gerichtſchreiber zu Lennepe (S. v. † Matthias Jäger, * . . . 1641, † Lennepe 24. 2. 1714, Kaufmann und Weinhändler ebd., Stadt=leutnant; verm. ebd. 15. 11. 1673 mit † Anna Margareta Hardt, * . . . 1644, † Lippſtadt 30. 9. 1719).
4. † Peter Melchior, ſ. VIh.
6. † Johannes, ſ. VIi, Breckerfelder Hauptzweig, S. 381.
7. † Kaſpar, ſ. VIj, Lüttringhauser Hauptzweig, S. 384.
9. † Gottfried Melchior, ſ. VIk.
10. † Peter Daniel, ſ. VII, S. 381.
11. † Maria Gertrud, * 21. 7. 1691, † ebd. 24. 6. 1768. Verm. ebd. 20. 8. 1711 mit dem Bruder ihrer Stiegmutter, † Johann Berghauſ, * . . . † . . .; vgl. oben.
12. † Bernhard Ludolf, ſ. VIIm, Langenberger Hauptzweig, S. 390.
13. † Anna Chriſtina, * 25. 7. 1695, begr. ebd. 4. 6. 1744; unverm.
15. † Anna Margareta, * 15. 3. 1702, † ebd. 5. 10. 1735. Verm. ebd. 26. 4. 1724 mit † Johann Daniel Hardt, * . . . † . . . nach 1751 (S. v. † Johann Daniel Hardt, Schöffen zu Lennepe).
16. † Anna Eliſabeth, * 16. 8. 1703, † Nagelsberg bei Lennepe 21. 4. 1739. Verm. Lennepe 5. 11. 1721 mit † Tilmann Levertuſ, * Levertuſen bei Lennepe 9. 2. 1699, † Nagelsberg 19. 12. 1778, Kaufmann, Tuchfabrikant auf der Nagelsberger Waſtmühle (S. v. † Anton Levertuſ, * Levertuſen 5. 5. 1658, † Nagelsberg . . .; 2. verm. Lennepe 12. 6. 1694 mit † Anna Margareta vom Heydt, * . . . 1670, † Nagelsberg . . . 3. 1748).

The first part of the report deals with the general
 conditions of the country and the progress of the
 various departments. It is found that the
 agricultural operations have been successful
 and that the crops are generally well
 advanced. The stock raising industry
 is also doing well and the
 various branches of commerce
 are active. The public works
 are well advanced and the
 roads are in good condition.
 The revenue of the State is
 increasing and the public
 debt is being reduced. The
 education system is improving
 and the moral and political
 condition of the people is
 generally good.

17. † Anna Katharina, * 31. 12. 1704, † ebd. 7. 6. 1782.
Zweimal verm.: — a) Lennep 16. 1. 1726 mit dem Bruder
ihrer Schwägerin, † Johann Wilhelm Engels, * Lennep
. . . , † . . . : vgl. VI, S. 281; — b) Lennep 12. 2. 1753
mit † Christoph Hölterhoff, * ebd. 12. 1. 1693, begr.
ebd. 13. 4. 1784.
18. † Anton, s. VI n, Hütteswager Hauptzweig, S. 391.
21. † Peter, s. VI o, Saint-Louiser Hauptzweig, S. 396.
22. † Maria, * 22. 3. 1714, begr. ebd. 30. 1. 1781. Verm.
ebd. 21. 6. 1735 mit † Johann Christoph Henke;
* . . . 7. 1707, begr. Lennep 3. 1. 1794, Wundarzt ebd.
(S. v. † Johann Heinrich Henke, luth. Pfarrer).
- VI h. † Peter Melchior Wülffing, * Lennep 20. 9. 1679,
† . . . (auf einer Reise im Alevischen) 25. 1. 1730, Kaufmann
zu Lennep. Verm. ebd. 5. 2. 1710 mit † Anna Klara
Hadenberg, * ebd. 14. 1. 1681, begr. ebd. 17. 6. 1757
(S. v. † Peter Hadenberg zu Lennep).
- Töchter, zu Lennep geboren:
1. † Anna Maria, * 16. 10. 1710, † ebd. 19. 9. 1761.
unverm.
 2. † Klara, * 21. 2. 1713, † ebd. 19. 6. 1781. Verm. ebd.
26. 7. 1736 mit † Johann Eölsch, * Mülheim . . .
† . . .
 3. † Anna Gertrud, * 15. 4. 1718, † ebd. 1. 12. 1786.
Zweimal verm.: — a) Lennep 16. 10. 1744 mit † Johannes
Ringel, * ebd. . . . , † ebd. . . . (S. v. † Kaspar Ringel
zu Lennep); — b) ebd. . . . 1753 mit † Johann von der
Burg, * ebd. . . . , † ebd. . . . 1778.
- VII k. † Gottfried Melchior Wülffing, * Lennep . . . 1688, begr.
ebd. 28. 1. 1728, Kaufmann ebd. Verm. . . . mit † Anna
Klara Hammacher, * . . . , † . . .
- 5 Kinder, zu Lennep geboren, drei jung gestorben:
3. † Maria Gertrud, * 27. 2. 1722, † . . .
 4. † Maria Christina, * 14. 4. 1724, begr. ebd. 5. 10. 1767.

- VII. † Peter Daniel Wülſing (vgl. S. 379), * Lennep 10. 10. 1689, begr. ebd. 11. 2. 1752, Schöffe ebd. Dreimal verm.: — a) Lennep . . . 1713 mit † Margareta Wolf, * ebd. . . 2. 1681, begr. ebd. 17. 9. 1713; — b) Lennep 3. 6. 1716 mit † Maria Chriſtina Böning, * ebd. . . 1700, begr. ebd. 5. 9. 1726 (Z. v. † Johann Böning ebd.); — c) ebd. 1. 10. 1727 mit † Klara Eliſabeth Buchbach, * ebd. . . 1706, † ebd. . . 1782 (Z. v. † Johann Buchbach zu Lennep).

12 Kinder, zu Lennep geboren, 1 erſter, 2—7 zweiter, 8—12 dritter Ehe, zehn jung geſtorben:

9. † Johannes, * 27. 3. 1730, † . . .
 12. † Maria, * 13. 3. 1737, † . . . Verm. Lennep 5. 5. 1765 mit † Wilhelm Katerberg, * . . . † . . . (S. v. † Wilhelm Katerberg zu Wolmarſtein).

aa) Breckerfelder Hauptzweig.

- VII. † Johannes Wülſing (vgl. S. 379), * Lennep 15. 7. 1683, begr. ebd. 16. 5. 1760, Kaufmann zu Lennep. Verm. ebd. . . . 1717 mit † Anna Katharina Engels, * ebd. 12. 5. 1696, begr. ebd. 10. 2. 1774 (Z. v. † Hermann Engels zu Lennep u. j. G. † Eliſabeth Buchholz); vgl. Vg 17, S. 380.

11 Kinder, zu Lennep geboren, neun jung geſtorben:

7. † Hermann, j. VII d.
 8. † Maria, * 28. 6. 1735, † . . . Verm. Lennep 4. 5. 1765 mit † Johann Chriſtian Fütting, * . . . † . . . lebte 1765 zu Welbert (S. v. † Johannes Fütting zu Wermelskirchen).

- VII d. † Hermann Wülſing, * Lennep 30. 8. 1730, † ebd. 19. 9. 1794, Wundarzt zu Lennep. Verm. ebd. 5. 7. 1764 mit † Anna Maria Spielberg, * ebd. 25. 9. 1735, † Edenſpiel 14. 4. 1809 (Z. v. † Peter Kaiſar Spielberg, Schönfärber, Ratsherrn und Bürgermeiſter zu Lennep, u. j. G. † Anna Gertrud Ringel).

The first part of the report is devoted to a general
 description of the country and its resources. It
 is followed by a detailed account of the
 various industries and occupations of the
 people. The report then proceeds to a
 description of the climate and the
 diseases which are prevalent in the
 country. The last part of the report
 contains a list of the principal
 towns and villages in the country.

GENERAL DESCRIPTION OF THE COUNTRY.

The country is situated in the north-west
 part of the island of Sumatra. It
 is bounded on the north by the
 sea, on the east by the
 mountains of the interior, and on
 the south by the sea. The
 climate is generally healthy, but
 is subject to occasional epidemics
 of cholera and dysentery. The
 principal occupations of the
 people are agriculture, fishing,
 and handicrafts. The principal
 towns are ...

The population of the country is
 estimated to be about ... The
 principal towns are ... The
 principal occupations of the
 people are ...

6 Kinder, zu Lennep geboren, eins jung geſtorben:

1. † Peter Hermann, * 19. 8. 1764, † . . .
3. † Johann Peter Arnold, j. VIIIc.
4. † Klara Maria, * 3. 2. 1771, † ebd. 27. 7. 1841. Verm. ebd. 22. 12. 1797 mit † Friedrich Engelbert Windſurt, * . . . † . . .
5. † Peter Kaiſer, * 20. 5. 1773, † . . .
6. † Johann Wilhelm, j. VIII d.

VIIIc. † Johann Peter Arnold Wülſing, * Lennep 3. 2. 1768, † . . . , Wundarzt zu Dhünn. Verm. ebd. (ref.) 28. 7. 1794 mit † Katharina Margareta Thomas, ref., get. ebd. 10. 7. 1773, † ebd. 18. 2. 1837 (Z. v. † Johann Peter Thomas, * Dhünn . . . † ebd. . . . ; verm. ebd. . . . mit † Katharina Margareta Siebel, * ebd. . . . 1745, † ebd. 28. 2. 1804).

Kinder, ref., zu Dhünn geboren:

1. † Johann Friedrich Wilhelm, get. 8. 3. 1799, † . . .
2. † Katharina Luiſa, * 30. 3. 1802, † . . . Verm. Dhünn 24. 6. 1825 mit † Johann Wilhelm Hölterhoff, * Heeſten bei Solingen 18. 8. 1784, † Dhünn 8. 4. 1850, Lehrer an der Pfarrſchule ebd. (Z. v. † Johann Wilhelm Hölterhoff zu Heeſten bei Solingen, u. j. G. † Eliſabeth Beck).
3. † Katharina Karolina, * 29. 4. 1804, † ebd. 22. 11. 1818.
4. † Karl Wilhelm, } Zwillinge, } † . . .
5. † August, } * 20. 8. 1807, } † ebd. 6. 4. 1810.

VIII d. † Johann Wilhelm Wülſing, * Lennep 12. 1. 1776, † Breckerfeld 19. 11. 1822, luth. Pfarrer, 1803 zu Odenſpiel, 1813 zu Breckerfeld. Verm. Münderoth . . . (?) 1801 mit † Helena Margareta Friederika Roß, * ebd. . . . , † Breckerfeld . . . 184. (Z. v. † Johann Chriſtoph Roß zu Münderoth).

Kinder, 1—6 zu Odenſpiel, 7 u. 8 zu Breckerfeld geboren:

1. † Martin, * 26. 6. 1805, † Breckerfeld . . . 183. ; unverm.
2. † Wilhelm, j. IX c.

The first part of the document discusses the importance of maintaining accurate records of all transactions. It emphasizes that every entry should be supported by a valid receipt or invoice. This ensures transparency and allows for easy verification of the data.

In the second section, the author outlines the various methods used to collect and analyze the data. This includes both primary and secondary data collection techniques. The primary data was gathered through direct observation and interviews, while secondary data was obtained from existing reports and databases.

The third part of the document details the statistical analysis performed on the collected data. It describes the use of descriptive statistics to summarize the data and inferential statistics to test hypotheses. The results of these analyses are presented in a clear and concise manner, highlighting the key findings of the study.

Finally, the document concludes with a discussion of the implications of the findings and offers recommendations for future research. It suggests that further studies should be conducted to explore the long-term effects of the interventions and to identify additional factors that may influence the outcomes.

3. † Justin, * 25. 10. 1808, † Breckerfeld vor 1842; unverm.
4. † Konſtantin, } Zwillinge, { † ebd. 26. 11. 1810.
5. † Hermann, } * 5. 9. 1810, { † Breckerfeld vor 1842,
Anſtreicher ebd.; unverm.
6. † Konſtantin, * 22. 10. 1812, † Breckerfeld vor 1842;
unverm.
7. † Arete, * 30. 3. 1815, † München 15. 1. 1897. Verm.
Neuwied 1. 5. 1847 mit † Heinrich Vogarten, * Specken-
bach, Kreis Wipperfürth 3. 12. 1815, † Eppendorf bei
Hamburg 12. 4. 1890, Poſtſekretär, zuletzt ebd., Inhaber
des Kronen-Ordens 4. Kl. (S. v. † Kaſpar Heinrich
Vogarten, Ziegelei- und Gutſbesitzer, u. ſ. G. † Katha-
rina Zſenburg).
8. † Martha, * 5. 5. 1817, † ebd. . . . 187.; verm. . . .
mit † . . . Bornefeld, * . . . , † . . .

IXc. † Wilhelm Wülſing, * Odenſpiel 3. 11. 1806, † Münderoth
28. 6. 1866, Buchbinder ebd. Verm. . . 27. 3. 1844 mit
† Joſephine Dorothea Johanne Lemmens, * Jülich 5. 12.
1807, † Münderoth 5. 10. 1864 (L. v. Gerhard Lemmens,
Feldmeſſer zu Jülich, u. ſ. G. † Helene Krufe).

Kinder, zu Münderoth geboren:

1. † Guſtav Wilhelm, * 14. 1. 1847, † Minden . . . 1866,
ging 1864 zur Unteroffiziersſchule in Jülich.
2. Friedrich Guſtav, ſ. Xc.
3. † Helene Wilhelmine, * 13. 2. 1852, † ebd. 18. 7. 1852.

Xc. Friedrich Guſtav Wülſing, * Münderoth 28. 4. 1849,
Wegzemeiſter und Viehhändler am Dhl bei Münderoth.
Verm. . . 20. 2. 1880 mit Emma Theis, * Bellingroth
15. 3. 1856 (L. v. Heinrich Theis, Grubenſteiger, u. ſ. G.
Amalie Deſberghaus).

Kinder, 1—3 zu Bellingroth, 4—7 zu Dhl geboren:

1. Emma, * 17. 3. 1881. Verm. Münderoth 10. 5. 1907
mit Wilhelm Heufelbach, * . . . , Kaufmann zu Nierſpe-
Bahnhof.

The first part of the document discusses the importance of maintaining accurate records of all transactions. It emphasizes that every entry should be supported by a valid receipt or invoice. This ensures transparency and allows for easy verification of the data. The text also mentions the need for regular audits to identify any discrepancies or errors in the accounting process.

Furthermore, it highlights the role of technology in modern accounting. The use of software can significantly reduce the risk of human error and streamline the workflow. However, it also notes that proper training and security measures are essential to protect sensitive financial information.

In addition, the document covers the legal aspects of accounting. It states that accountants must adhere to strict professional standards and regulations. This includes maintaining confidentiality and providing objective advice to their clients. The text also discusses the consequences of non-compliance, such as fines or legal action.

Moreover, it touches upon the ethical responsibilities of accountants. They are expected to act with integrity and honesty, even when it might be difficult. This is crucial for maintaining the trust of the public and the integrity of the profession.

The final section of the document provides some practical tips for accountants. It suggests keeping up-to-date with industry trends and regulations. Continuous learning is key to staying relevant in a rapidly changing field. The text also encourages networking and seeking mentorship from experienced professionals.

Overall, the document serves as a comprehensive guide for anyone interested in the accounting profession. It covers the technical, legal, and ethical aspects, providing a solid foundation for success in this field.

2. † Anna, * 25. 4. 1882, † Dhl 18. 12. 1885.
3. † Heinrich Gustav, * 15. 10. 1883, † Dhl 17. 3. 1892.
4. Anna, * 23. 5. 1886.
5. Ernst, * 10. 9. 1888, Buchhalter bei der Generalfaktorei zu Edea in Kamerun.
6. Gustav, * 8. 4. 1892.
7. † Martha, * 5. 7. 1894, † ebd. 24. 5. 1895.

bb) Lüttringhauser Hauptzweig.

- VIj.** † Kaspar Wülfing (vgl. S. 379), * Lennep 2. 1. 1685, † ebd. 14. 5. 1760, Kaufmann zu Lennep, zweiter Stadt= leutnant, Kirchmeister der luth. Gemeinde. Verm. ebd. 4. 7. 1711 mit † Anna Klara Hackenberg, * ebd. . . 10. 1692, begr. ebd. 12. 1. 1781 (L. v. † Melchior Hackenberg, Bürger= meister, Schöffe und Rathsherr zu Lennep).

14 Kinder, zu Lennep geboren, zwölf jung gestorben:

3. † Gottfried, j. VIIe.
6. † Johann, j. VIII.

- VIIe.** † Gottfried Wülfing, * Lennep 25. 9. 1715, † ebd. 7. 5. 1774, Kaufmann zu Lennep, 1751 Kirchmeister der luth. Ge= meinde, 1753 Ratschöffe, 1754 Bürgermeister. Verm. ebd. 21. 11. 1743 mit † Anna Katharina Morian, * Lennep 27. 9. 1721, † ebd. bald nach 20. 9. 1782 (L. v. † Johann Christoph Morian, * . . . , † . . . , Kaufmann zu Lennep; verm. ebd. 13. 6. 1708 mit † Cäcilie Buchholz, * . . . , † . . .)

8 Kinder, zu Lennep geboren, eins jung gestorben:

1. † Kaspar, j. VIIIe.
3. † Johann Christoph, j. VIII, S. 386.
4. † Peter Melchior, get. 1. 12. 1749, † . . . , wanderte nach 4. 2. 1781 nach Rußland aus und legte nach mancherlei Schicksalen zu Kasan eine Anstalt für junge Adlige an. Verm. . . . mit † Katharina Elisabeth Saumon, * Moskau . . . 1760, † Kasan 4. 12. 1804.
5. † Johann Matthias, j. VIII, S. 387.

The first of these is the fact that the
 government has been unable to raise
 sufficient revenue to meet its
 obligations. This is due to a
 number of causes, including the
 depression and the failure of the
 government to raise taxes.

THE ECONOMIC SITUATION IN

1890. The economic situation in
 1890 was characterized by a
 general depression. The price of
 wheat, the principal export of
 the United States, fell to a
 low point. This was due to a
 combination of factors, including
 a bumper crop in other countries
 and a general decline in demand.

The price of wheat fell to a low point.

due to a combination of factors.

The price of wheat fell to a low point
 due to a combination of factors, including
 a bumper crop in other countries
 and a general decline in demand.

The price of wheat fell to a low point.

due to a combination of factors.

The price of wheat fell to a low point.

due to a combination of factors.

The price of wheat fell to a low point.

due to a combination of factors.

6. † Johann Anton, * 27. 9. 1754, † . . . , folgte ſeinen Brüdern nach Rußland und errichtete einen Handel zu Kaſan.
7. † Anna Katharina, * 26. 12. 1756, † . . . , wurde bei ihrer Vermählung katholiſch. Verm. (?) . . . mit † . . . Baron d'Aluſon, * . . . , † . . . , kath., zu Kleve.
8. † Johann Gottfried, * 29. 10. 1758, † . . . , beſuchte das Gymnaſium zu Duisburg, folgte ſeinen Brüdern nach Rußland, wo er Medizin ſtudierte und Stabs-Chirurg wurde.

VII f. † Johann Wülſing, * Lennepe 18. 10. 1719, † ebd. 24. 3. 1793, Tuchfabrikant, Gründer des heute noch blühenden Hauſes „Johann Wülſing u. Sohn“ zu Lennepe, Stadtteuſtant. Verm. ebd. 24. 12. 1748 mit † Anna Chriſtina Hardt, * ebd. 18. 2. 1728, † ebd. 30. 4. 1799 (E. v. † Peter Melchior Hardt, * ebd. 17. 2. 1683, † ebd. 20. 7. 1750, Kaufmann ebd.; verm. ebd. 18. 12. 1708 mit † Anna Buchholz, * ebd. . . . 1686, † ebd. . . . 1768).

4 Kinder, zu Lennepe geboren, zwei jung geſtorben:

1. † Anna, * 30. 9. 1749, † ebd. 28. 5. 1815. Verm. ²⁷⁾ ebd. 11. 9. 1772 mit ihrem Vetter † Johann Arnold Hardt, * Duisburg 14. 8. 1740, † Lennepe 19. 1. 1815, Fabrikant, Teilhaber des Hauſes „Johann Wülſing u. Sohn“ zu Lennepe (E. v. † Engelbert Hardt, * . . . 1714, † . . . vor 11. 9. 1772, Kaufmann zu Duisburg; verm. . . . mit † Katharina Gertrud Tuckermann, * . . . , † nach 1786).
2. † Klara Chriſtina, * 10. 11. 1752, † ebd. 25. 2. 1823. Verm. ebd. 24. 7. 1776 mit ihrem Vetter und Schwagersbruder † Engelbert Hardt, get. Duisburg 21. 11. 1742, † Lennepe 10. 1. 1826, Fabrikant, Teilhaber des Hauſes „Johann Wülſing u. Sohn“ zu Lennepe; vgl. oben 1.

VIII e. † Kaſpar Wülſing, * Lennepe 8. 8. 1744, † . . . wanderte nach dem Tode von Frau und Kind nach Rußland

²⁷⁾ Stammeltern der Familien Hardt und v. Hardt zu Lennepe und Berlin.



aus und trat in kais. russ. Dienste. Verm. Lennep 31. 5. 1765 mit † Katharina Elisabeth Plato, * Tierlohn 3. 5. 1741, † Lennep 5. 9. 1767, (E. v. † Johann Andreas Plato zu Tierlohn).

Sohn, zu Lennep geboren:

1. † Johann Gotthard, * 19. 8. 1767, † ebd. 13. 12. 1769.

VIII f. † Johann Christoph Wülfling (vgl. S. 384), * Lennep 23. 12. 1747, † Lüttringhausen 29. 8. 1803, Tuchfabrikant zu Lüttringhausen, zuerst Teilhaber im Hause seines Schwiegervaters „Anton Morian u. Co.“, nach dessen Tode alleiniger Inhaber unter der Firma „J. C. Wülfling“ ebd., Mitglied des Kirchenvorstandes. Zweimal verm.: — a) Lüttringhausen 29. 12. 1773 mit seiner Base † Cäcilia Christina Morian, * ebd. . . 5. 1747, † ebd. 11. 12. 1776 (E. v. † Wilhelm Morian, Kaufmann zu Lüttringhausen): — b) ebd. 22. 4. 1778 mit seiner Base † Anna Katharina Morian, * ebd. 15. 4. 1753, † Köln 28. 9. 1829 (E. v. † Johann Anton Morian, * Lennep 15. 6. 1715, † Lüttringhausen 30. 6. 1793, Kaufmann und Tuchfabrikant ebd.; verm. Lennep 11. 6. 1739 mit † Klara Moll, * ebd. 25. 2. 1715, † Lüttringhausen 29. 12. 1801, Ururenkelin aus der 2. Ehe von † Christine Karthaus, vgl. IV e, S. 366).

6 Kinder, zu Lüttringhausen geboren, 1 erster, 2—6 zweiter Ehe, zwei jung gestorben:

2. † Antoinetta Maria Renata, * 25. 1. 1779, † Köln 1. 5. 1851. Verm. 2^o) Lennep 7. 7. 1800 mit † Johann Friedrich Hellmers, * Bremen 24. 12. 1770, † Köln

^{2o}) Kinder Hellmers, zu Lennep geboren:

1. † Christiane, * . . . 1803, † Köln 5. 11. 1843. Verm. . . . mit † Eduard Müller, * . . . † . . . Kaufmann zu Köln.
2. † Johann Friedrich, * 10. 7. 1804, † Bonn 3. 5. 1889, Kaufmann zu Köln. Verm. Bremen 24. 9. 1831 mit seiner Base † Karoline Hellmers, * ebd. 25. 5. 1807, † Bonn 21. 2. 1886.

The first part of the report deals with the general situation of the country and the progress of the war. It is a very interesting and valuable document.

The second part of the report deals with the military operations of the army and the navy. It is a very detailed and accurate account of the events.

The third part of the report deals with the political and administrative situation of the country. It is a very clear and concise summary of the events.

The fourth part of the report deals with the financial and economic situation of the country. It is a very thorough and complete analysis of the situation.

The fifth part of the report deals with the social and cultural situation of the country. It is a very interesting and valuable study of the people.

The sixth part of the report deals with the foreign relations of the country. It is a very clear and concise summary of the events.

The seventh part of the report deals with the internal security of the country. It is a very thorough and complete analysis of the situation.

The eighth part of the report deals with the education and science of the country. It is a very interesting and valuable study of the progress.

The ninth part of the report deals with the health and medicine of the country. It is a very thorough and complete analysis of the situation.

The tenth part of the report deals with the agriculture and industry of the country. It is a very interesting and valuable study of the progress.

The eleventh part of the report deals with the transportation and communication of the country. It is a very thorough and complete analysis of the situation.

The twelfth part of the report deals with the public works and infrastructure of the country. It is a very interesting and valuable study of the progress.

15. 11. 1849, Kaufmann zu Lennep, ſpäter zu Köln
(S. v. † Johann Heinrich Wilhelm Hellmers, * Bremen
13. 6. 1741, † ebd. 5. 3. 1799, Kaufmann ebd.: verm.
Lennep 11. 12. 1766 mit † Maria Anna Chriſtina Hardt,
* . . . 1740, † Bremen 20. 7. 1828).
3. † Alara Katharina, * 14. 5. 1781, † . . . vor 1835.
Verm. . . . mit † Peter Bornemann, * . . . † . . .
Leiter einer Erziehungsanſtalt zu Züchen, ſpäter Hauslehrer
(S. v. † Johann Peter Bornemann, Pfarrer zu Bejel).
5. † Johann Chriſtoph, ſ. IX d.
6. † Karl Philipp Anton, * 18. 6. 1793, † . . nach 13. 7.
1817, nach unſtetem Leben verſchollen.

VIII g. † Johann Matthias Wülſing (vgl. S. 384), * Lennep
25. 3. 1752, † ebd. 20. 4. 1785, Dr. jur., Hofanwaltsadvokat und
Notar zu Lennep. Verm. ebd. 17. 9. 1779 mit † Anna Maria
Hardt, * ebd. 16. 12. 1760, † ebd. . . 1. 1790 (S. v. † Johann
Peter Hardt, * ebd. 30. 9. 1723, † ebd. 25. 11. 1772,
Kaufmann ebd.: verm. ebd. 26. 9. 1758 mit † Anna Maria
Hardt, * ebd. 2. 11. 1736, † ebd. 28. 11. 1814): vgl. VIII f,
S. 385. Sie 2. verm. Lennep 12. 10. 1788 mit † Peter Karl
Moll, * . . . † . . .

Söhne, zu Lennep geboren:

1. † Johann Edward Matthias, ſ. IX e, S. 389.
2. † Johann Richard, * 8. 4. 1784; † ebd. 30. 9. 1787.

-
3. † Wilhelm, * 30. 5. 1806, † Köln . . . Kaufmann ebd. Zweimal
verm.: — a) . . . mit † Emma Schleicher, * Düren . . . † . . .
11. 7. 1854; — b) . . . mit † Minna Brandt, * . . . † . . .
 4. † Daniel Ferdinand, * 6. 11. 1809, † Köln . . . 1868, Kauf-
mann ebd. Verm. . . . mit † Maria Schüll, * Düren . . .
† . . . 1. 1865.
 5. † Eduard, * 28. 9. 1810, † Gent . . . 1862, Kaufmann zu Köln;
unverm.
 6. † August, * 10. 11. 1811, † Bonn 26. 5. 1890, Kaufmann zu Köln.
Verm. Emmerich 8. 8. 1846 mit † Mathilde Pahlke, * ebd. 19. 6.
1821, † Bonn 21. 1. 1912.

The first part of the document discusses the importance of maintaining accurate records of all transactions. It emphasizes that every entry should be clearly documented and supported by appropriate evidence. The text also highlights the need for regular audits to ensure the integrity and accuracy of the financial data. Furthermore, it mentions the role of management in overseeing these processes and ensuring compliance with relevant regulations and standards.

In the second section, the focus is on the internal control system. This system is designed to prevent errors and fraud, and to ensure that the organization's resources are used efficiently and effectively. The text describes various control measures, such as segregation of duties, authorization procedures, and physical controls. It also discusses the importance of a strong internal control environment, which is supported by a clear policy framework and a culture of integrity and honesty.

The final part of the document addresses the issue of financial reporting. It states that financial statements should be prepared in accordance with the applicable accounting standards and should provide a true and fair view of the organization's financial position and performance. The text also discusses the importance of transparency and disclosure in financial reporting, and the role of external auditors in providing an independent opinion on the financial statements. Finally, it concludes by emphasizing the overall goal of financial management: to maximize the value of the organization while ensuring the protection of its assets and the well-being of its stakeholders.

IX d. † Johann Chriſtoph Wülſing, * Lüttringshauſen 23. 1. 1787, † Elberfeld 14. 2. 1865, Kaufmann zu Lüttringshauſen, ſpäter zu Barmen („Gedr. Wittenſtein u. Wülſing“), zuletzt zu Elberfeld („J. C. Wülſing“), Kirchmeiſter der luth. Gemeinde ebd. Verm. ebd. 13. 5. 1818 mit † Johanna Maria Melbeck, * ebd. 21. 11. 1788, † ebd. 21. 5. 1882 (I. v. † Johann Peter Melbeck, * Elberfeld 9. 12. 1751, † ebd. 16. 5. 1835, Kaufmann ebd.; verm. Welfert 15. 6. 1784 mit † Johanna Helena Köſſer, * ebd. 20. 2. 1762, † Elberfeld 16. 9. 1793).

Kinder, 1—3 zu Unterbarmen, 4—7 zu Elberfeld geboren:

1. † Robert, * 27. 2. 1819, † ebd. 18. 8. 1821.
2. † Ernt, ſ. Xd.
3. † Albert, * 23. 4. 1822, † Elberfeld 15. 11. 1866, Kaufmann und Teilhaber des 1855 entſtandenen Hauſes „J. C. Wülſing Söhne“ zu Elberfeld, lange Jahre Vorſtandsmitglied des Städtiſchen Gefangvereins; unverm.
4. † Robert, * 8. 6. 1823, † Louisville in Kentucky 30. 5. 1856, Kaufmann, wanderte 28. 8. 1848 nach Amerika aus, wo er zuerſt zu St. Louis in Miſſouri, ſpäter zu Louisville lebte; unverm.
5. † Otto, * 11. 10. 1824, † ebd. 25. 9. 1864, wegen Kränklichkeit ohne Beruf, Naturfreund, berühmter Schachſpieler, Vorſtandsmitglied des Elberfelder Schachklubs; unverm.; Zwilling mit:
6. † Heinrich, * 11. 10. 1824, † ebd. 20. 8. 1825.
7. † Guſtav, * Elberfeld 8. 11. 1827, † Düſſeldorf 26. 3. 1900, Kaufmann, 1857—1879 Teilhaber, 1879—1897 Inhaber des Hauſes „J. C. Wülſing Söhne“ zu Elberfeld (ſeit 1888 zu Düſſeldorf), ſpäter Rentner zu Düſſeldorf. Verm. Bonn 3. 2. 1862 mit † Emilie Köter, * Elberfeld 6. 9. 1834 † Düſſeldorf 9. 10. 1910 (I. v. † Kaiſar Wilhelm Köter, get. Elberfeld 19. 3. 1787, † Hanau 4. 4. 1853, Färbereibeſitzer und Stadtrat auf der Rue zu Elberfeld;



Johanna Maria Wülfing,
geb. Melbeck,
• 1788, † 1882.



Johann Christoph Wülfing,
• 1787, † 1865.



verm. ebd. 26. 5. 1823 mit † Wilhelmine Greeff, * ebd. 30. 1. 1806, † Bonn 3. 5. 1864).

Angenommene Tochter, zu Berlin geboren:

1. Hedwig Mathilde, * 10. 3. 1868, lebt zu Düsseldorf; unverm.

IX e. † Johann Edward Matthias Wülfing (vgl. S. 387), * Lennepe 20. 9. 1782, † Drjey 30. 9. 1845, Tuchfabrikant zu Lennepe, später zu Bogelsmühle bei Lennepe, Teilhaber des Hauses „Schürmann u. Schröder“. Verm. . . . mit † Anna Maria Wilhelmina Ludewigs, * . . . 10. 10. 17 . . . † Radevormwald (?) 6. 9. 1840 (L. v. † (Matthias) Weimarius Ludewigs, * . . . , † . . . 1808, zu Schwelm, u. j. G. † Anna Elisabeth Evertsbuijch, * . . . , † . . . 1799).

Kinder, zu Lennepe geboren:

1. † Amalie Franziska (Fanni), * 11. 4. 1810, † ebd. 3. 12. 1851. Verm. ebd. 8. 6. 1831 mit † Salomon Engels, * Lennepe 20. 10. 1798, † ebd. . . 7. 1861, Kaufmann und Bierbrauer zu Lennepe (S. v. † Anton Engels, zu Lennepe, u. j. G. † . . . Walter).
2. † Emilia, * 19. 10. 1815, † Drjey 10. 4. 1899. Verm. . . . mit † Friedrich Karl Strunk, * Burbach . . 3. 1815, † Drjey 17. 9. 1889, Hauptlehrer ebd. (S. v. † Johann Friedrich Strunk, Lehrer zu Oberholzklau, u. j. G. † Elisabeth Scheypp).

Xd. † Ernst Wülfing, * Unterbarmen 20. 4. 1820, † Bonn 5. 2. 1900; Kaufmann, 1855—1878 Teilhaber des Hauses „J. G. Wülfing Söhne“, dann Rentner zu Elberfeld, von 1882 an zu Bonn. Verm. Elberfeld 12. 1. 1859 mit † Sophia Maria Philippine Amalie Schlösser, * ebd. 29. 6. 1829, † Bonn 10. 1. 1910 (L. v. † Johann Anton Schlösser, * Elberfeld 10. 4. 1797, † Bonn 10. 7. 1885, Färbereibesitzer, Teilhaber des Hauses „A. Schlösser u. Sohn“ zu Elberfeld, seit 1870 Rentner zu Bonn; 1. verm. . . . 10. 5. 1824 mit † Sophie

The first part of the document is a letter from the Secretary of the State Department to the Secretary of the War Department. The letter is dated 10/10/1918 and is addressed to the Secretary of the War Department, Washington, D.C. The letter is signed by the Secretary of the State Department, Robert Lansing.

The second part of the document is a letter from the Secretary of the War Department to the Secretary of the State Department. The letter is dated 10/10/1918 and is addressed to the Secretary of the State Department, Washington, D.C. The letter is signed by the Secretary of the War Department, Woodrow Wilson.

The third part of the document is a letter from the Secretary of the State Department to the Secretary of the War Department. The letter is dated 10/10/1918 and is addressed to the Secretary of the War Department, Washington, D.C. The letter is signed by the Secretary of the State Department, Robert Lansing.

The fourth part of the document is a letter from the Secretary of the War Department to the Secretary of the State Department. The letter is dated 10/10/1918 and is addressed to the Secretary of the State Department, Washington, D.C. The letter is signed by the Secretary of the War Department, Woodrow Wilson.

Wilhelmine Karoline Philippine Lecke, * Hierlohn 2. 12. 1799, † Elberfeld 14. 6. 1841).

Kinder, zu Elberfeld geboren:

1. † Johanna, * 12. 8. 1861, † ebd. 6. 9. 1862.
2. Johann Ernst, f. XIa.
3. † Albert, * 18. 4. 1866, † ebd. 16. 11. 1866.

XIa. Johann Ernst Wülſing, * Elberfeld 15. 12. 1863, Dr. phil., Privatgelehrter zu Bonn, zeitweise Repräsentant und Mitglied des Presbyteriums der evangelischen Gemeinde ebd., Mitglied des Gesamtvorstandes des Allgemeinen Deutschen Sprachvereins und Herausgeber von dessen „Mitteilungen für Spracheden“, Verfasser von Werken zur deutschen und englischen Sprache, Herausgeber des Sanders'schen Handwörterbuchs und der Duden'schen Rechtschreibbücher, Verfasser der Wülſing'schen u. der Braun'schen Stammsfolge im 5. u. im 12. Bande dieses Handbuchs, sowie des Stammbaumes der Familie Wülſing (f. S. 347, Anm. 6), Mitgründer und Vorsitzender der „Wülſing'schen Familienstiftung“²⁹⁾. Verm. Düsseldorf 14. 9. 1898 mit Klara Braun, * Kronsdorf 20. 5. 1870, (L. v. † Franz Braun, * Kronsdorf 25. 12. 1815, † Düsseldorf 21. 12. 1897, Kaufmann zu Kronsdorf, zuletzt Rentner zu Düsseldorf; 2. verm. Burscheid 5. 1. 1854 mit † Sophie Luise Scheibler, * ebd. 15. 2. 1831, † Düsseldorf 14. 11. 1895); vgl. Bd. 12, S. 74 ff.

Söhne, zu Bonn geboren:

1. Peter Johann Gottfried Ernst Franz, * 6. 8. 1899.
2. Johann Christoph Albert, * 23. 5. 1901.
3. Ernst Kajpar Otto, * 31. 3. 1903.

cc) Langenberger Hauptzweig.

VI m. † Bernhard Ludolf Wülſing (vgl. S. 379), * Lemnep 7. 11. 1692, † ebd. 8. 1. 1745, Kaufmann zu Lemnep.

²⁹⁾ Rechtsfähige Stiftung n. BGB. § 80.

THE UNIVERSITY OF CHICAGO
DEPARTMENT OF CHEMISTRY

REPORT ON THE PROGRESS OF THE WORK
DURING THE YEAR 1912

The work of the Department of Chemistry during the year 1912 has been devoted to the study of the properties of the various forms of carbon, and to the investigation of the mechanism of the reaction between carbon and oxygen. The results of these studies are reported in the following papers:

- 1. The reaction between carbon and oxygen at high temperatures.
- 2. The properties of the various forms of carbon.

These studies have been supported by the National Science Foundation and the University of Chicago.

CHICAGO, ILL., 1913

Verm. ebd. 27. 8. 1724 mit † Maria Agnes Strohn,
* ebd. . . . , † . . . , (Z. v. † Hermann Strohn zu Lennep).

10 Kinder, zu Lennep geboren, ſechs jung geſtorben:

3. † Hermann, j. VIIg.
4. † Kaiſar, * 15. 11. 1730, † . . . Verm. Langenberg
31. 7. 1752 mit † Chriſtina Margareta Dahlhaus,
* . . . , † . . . , (Z. v. † Gerhard Dahlhaus zu Langenberg).
- { 7. † Chriſtina Judith, } Zwillinge, { † . . .
- { 8. † Anton, } * 6. 12. 1735, { † . . .

VIIg. † Hermann Wülſing, * Lennep 21. 8. 1728, † . . . :
wohnte zu Langenberg. Verm. ebd. 4. 5. 1764 mit † Chriſtina
Gertrud Coſsmann, * . . . , † . . . , (Z. v. † Peter Luſas
Coſsmann zu Langenberg).

Sohn, zu Langenberg geboren:

1. † Peter Luſas, get. 8. 7. 1765, † . . . ; 1800 Kaufmann ebd.

dd) Hüdeſwager Hauptzweig.

VI n. † Anton Wülſing (vgl. S. 380), * Lennep 6. 9. 1706,
† ebd. 16. 5. 1785, Kaufmann zu Lennep, 1741 Gemeindevorſteher. Verm. ebd. 29. 9. 1731 mit † Anna Maria
Ringel, * ebd. 25. 2. 1711, † ebd. 21. 11. 1777, (Z. v.
† Johann Peter Kaiſar Ringel zu Lennep).

11 Kinder, zu Lennep geboren, ſieben jung geſtorben:

6. † Johann Anton, j. VIIh.
8. † Anna Chriſtina, * 20. 12. 1746, † ebd. 25. 3. 1820.
Verm. ebd. 23. 9. 1773 mit † Philipp Wilhelm Heud,
* ebd. 31. 12. 1748, † ebd. 19. 12. 1798, Schönfärber
beſitzer zu Lennep (Z. v. † Matthäus Heud, Apoſteler
zu Lennep, u. j. 6). † Anna Margareta Buch (?).
9. † Anna Katharina, * 24. 5. 1749, † ebd. 30. 6. 1832.
Verm. ebd. 27. 10. 1773 mit dem verw. † Matthias Fuhrman,
* . . . , † Hermannsmühle bei Lennep 10. 3. 1813,
Kaufmann und Mühlenbeſitzer ebd. (Z. v. † Peter Johann

Zuhrman, * Lenney 6. 8. 1711, † ebd. 25. 11. 1790,
Inhaber der Hermannsmühle; verm. Lenney 19. 9. 1742
mit † Anna Chriſtine Strohn, * ebd. 15. 8. 1723,
† ebd. 28. 8. 1805).

11. † Anna Klara, * 1. 6. 1755, † . . . Verm. Lenney
17. 12. 1780 mit † Johann Gottfried Reinsbagen,
* . . ., † . . .

VIIIh. † Johann Anton Wülſing, * Lenney 10. 11. 1742,
† Hütteswagen . . 178 ., Kaufmann zu Lenney. Verm.
Hütteswagen 27. 7. 1772 mit † Anna Gertrud Reinsbagen,
* ebd. . . . 1749, † ebd. 28. 12. 1809 (L. v. † Johann Peter
Reinsbagen, Eiſenfabrikant auf den Reinsbager Hämmern bei
Wipperſürth).

6 Kinder, zu Lenney geboren, vier jung geſtorben:

4. † Johann Peter Melchior, ſ. VIIIh.
6. † Karl Wilhelm, * 8. 9. 1781, † . . ., 1813 Teilhaber
der Spinnerei „Anton Wülſing“ zu Hütteswagen.

VIIIh. † Johann Peter Melchior Wülſing, * Lenney 4. 6. 1777,
† Hütteswagen 29. 1. 1849, Spinnereibeſitzer, Teilhaber des
Hauſes „Anton Wülſing“, zuletzt Rentner zu Hütteswagen,
1808 Municipalrat. Verm. ebd. 30. 10. 1800 mit † Maria
Therēſia Clarenbach, * ebd. 1. 2. 1777, † ebd. 29. 3.
1843, (L. v. † Johann Franz Kaiſar Clarenbach, Kaufmann
an der Engelsburg bei Born (Gemeinde Hütteswagen), u. ſ. G.
† Wilhelmine Clarenbach).

8 Kinder, zu Hütteswagen geboren, vier jung geſtorben:

1. † Therēſia, * 29. 7. 1801, † ebd. 14. 9. 1886. Verm. ebd.
1. 1. 1821 mit † Johann Friedrich Auguſt Schnabel,
* ebd. 22. 1. 1796, † ebd. 7. 9. 1871, Tuchfabrikant ebd.
(S. v. † Johann Heinrich Schnabel, rei. Pfarver zu
Hütteswagen, u. ſ. G. † Johanna Maria Katharina
Stahlschmidt).
2. † Franz Karl, ſ. IXf.

3. † Peter, j. IX g.
 4. † Edward, j. IX h, S. 395.

IX f. † Franz Karl Wülſing, * Hückeswagen 5. 5. 1803, † Weimar 22. 5. 1877, Tuchfabrikant und Wollhändler zu Hettſtedt (Kreis Mansfeld), ſpäter Rentner zu Deſſau und Weimar. Zweimal verm.: — a) Hettſtedt 2. 5. 1833 mit † Johanna Luiſe Dammann, * ebd. 1. 7. 1813, † ebd. 10. 2. 1844 (L. v. † Johann Chriſtian Dammann, * Beyerſtauburg bei Sangerhauſen 11. 10. 1773, † Hettſtedt 16. 3. 1854, Kaufmann ebd.: verm. Kolleben (Mansfelder Seekreis) 15. 2. 1810 mit † Dorothea Luiſe Thier, * Hettſtedt 26. 2. 1786, † ebd. 19. 4. 1870); — b) Hückeswagen 18. 3. 1852 mit † Juliana Bijetta Schnabel, * ebd. 17. 5. 1816, † Dresden . . . 1901 (L. v. † Johann Franz Georg Schnabel, Tuchfabrikant zu Hückeswagen; verm. ebd. 5. 10. 1815 mit † Johanna Eliſabeth Verhaes, kath.)

Kinder, erſter Ehe, zu Hettſtedt geboren:

1. † Franz Karl, * 18. 7. 1835, † London 27. 12. 1905, Kaufmann ebd.: unverm.
2. Guſtav Richard, * 15. 11. 1836, Kaufmann, jezt Rentner zu Magdeburg. Verm. Hettſtedt 15. 4. 1880 mit Minna Luiſe Berta Leonhardt, * ebd. 3. 5. 1844 (L. v. † Johann Friedrich Ernjt Leonhardt, * Wallhauſen 12. 10. 1800, † Hettſtedt 22. 11. 1860, Kaufmann ebd.: verm. ebd. 13. 1. 1839 mit † Luiſe Amalie Behr, * ebd. 3. 3. 1807, † ebd. 8. 12. 1887); kinderlos.
3. † Peter Edward, * 4. 12. 1837, † Dresden 27. 8. 1901, Landwirt ebd.: unverm.
4. † Luiſe, * 29. 10. 1838, † ebd. 28. 3. 1839.

IX g. † Peter Wülſing, * Hückeswagen 15. 6. 1804, † Deuz 11. 5. 1860, Tuchfabrikant zu Hückeswagen und Deuz, vordem Kaufmann auf Haus Heide bei Halber. Verm. Lüdenſcheid 6. 10. 1836 mit † Katharina Karoline Emilie Gued, * ebd. 4. 12. 1810, † ebd. 7. 4. 1883 (L. v. † Wilhelm Gued,

THE HISTORY OF THE
CITY OF BOSTON

The first settlement in Boston was made by a party of Englishmen, who, in the year 1630, sailed from England, and landed at the mouth of the harbor. They were led by John Winthrop, who gave them the name of the City of Boston. The first church was built in 1630, and the first school in 1631. The city grew rapidly, and by the year 1680 it had become one of the most important cities in the colony.

In the year 1689, the city was taken by the French, and the British evacuated it. The city was then ruled by the French for a short time, but was returned to the British in 1709. The city continued to grow, and by the year 1760 it had become one of the largest cities in the colony. In 1770, the city was the scene of the Boston Massacre, which led to the outbreak of the American Revolution.

The city of Boston has a rich history, and has played an important role in the development of the United States. It is a city of many firsts, and has been the birthplace of many of the nation's great leaders. Today, Boston is a vibrant city, and is one of the most important cities in the Northeast.

* Niedermajßen bei Umma 4. 11. 1784, † Lüdenscheld 4. 6. 1866, Fabrikant ebd., vordem Kaufmann zu Herdecke: verm. Lüdenscheld ... 1808 mit † Karoline Wüste, * ebd. 29. 1. 1784, † ebd. 4. 6. 1823); vgl. Bd. 20, S. 203 ff.

Kinder, zu Hütteswagen geboren:

1. † Karl Wilhelm, * 6. 7. 1837, † ebd. 21. 6. 1838.
2. Emilie, * 25. 12. 1839. Verm. ³⁰⁾ ebd. 20. 1. 1863 mit Karl Niederstein, * Zesten bei Kettwig (Ruhr) 7. 7. 1836, Superintendent und Pfarrer zu Lüdenscheld, jetzt a. D. zu Bochum, Inhaber des Roten-Adler-Ordens 3. Kl. mit der Schleife und der Krone (S. v. † Matthias Niederstein, * Wenden bei Mülheim (Ruhr) 28. 10. 1808, † Mülheim 15. 5. 1890, Volksschullehrer zu Zeten: verm. Weitmar bei Bochum 4. 11. 1835 mit † Henriette Peterßen, * ebd. 16. 11. 1803, † Mülheim (Ruhr) 2. 5. 1896).
3. † Edward, * 5. 1. 1843, † ebd. 5. 8. 1847.

³⁰⁾ Kinder Niederstein, zu Lüdenscheld geboren:

1. Karl, * 11. 1. 1864, Kammergerichtsrat zu Berlin: unvern.
2. Eduard, * 15. 1. 1865, Bergassessor und Gebirgsdirektor zu Dortmund: unvern.
3. Alfred, * 31. 5. 1866, Pfarrer zu Altenbochum. Verm. Kreuzthal. Kreis Siegen 27. 10. 1896 mit Luise Dresler, * ebd. 19. 4. 1873.
4. Emil, * 5. 8. 1869, Hauptmann im Feldartillerie-Regiment Nr. ... zu Weh; Wülfling mit:
5. Emilie, * 5. 8. 1869. Verm. ebd. 26. 5. 1891 mit Wilhelm Ged., * Meinershagen 15. 8. 1863, Pfarrer zu Soentrop bei Bochum.
6. Wilhelm, * 6. 9. 1871, Pfarrer zu Dattlinghofen bei Hiertlohn. Verm. Sundwig bei Hiertlohn 24. 5. 1899 mit Martha von der Bede, * ebd. 16. 9. 1877.
7. Friedrich, * 25. 5. 1875, Dr. med., prakt. Arzt zu Essen (Ruhr): unvern.
8. Paul, * 3. 3. 1877, Amtsrichter zu Dortmund. Verm. Bochum 21. 9. 1910 mit Selma Zürich, * Sagen 18. 11. 1887. Wülfling mit:
9. Mathilde, * 3. 3. 1877. Verm. ebd. 3. 10. 1907 mit Robert Nießner, * Berlin 16. 12. 1873, Pfarrer zu Bremen.
10. Oskar, * 7. 4. 1881, Gerichtsassessor zu Bochum.

The first part of the report deals with the general situation in the country at the beginning of the year. It mentions the economic difficulties and the political changes that have taken place.

The second part of the report describes the work of the various departments during the year. It gives a detailed account of the activities of the different branches of the service.

Summary of the work done during the year

The summary of the work done during the year is given in the following table. It shows the progress made in each of the different branches of the service.

IX h. † Edward Wülſing (vgl. S. 393), * Hückeswagen 20. 3. 1808, † ebd. 5. 5. 1888, Tuchfabrikant zu Hückeswagen. Verm. ebd. 27. 4. 1850 mit † Roſette Häcker, * Dhünn 14. 9. 1823, † Hückeswagen 28. 2. 1898 (I. v. † Johann Friedrich Wilhelm Häcker, * Dhünn 8. 1. 1797, † . . . 1856, Landwirt und Aufreidermeiſter zu Staëlsmühle bei Dhünn; verm. ebd. 5. 2. 1823 mit † Katharina Karolina Siebel, * ebd. 15. 11. 1798, † ebd. 2. 5. 1842).

Kinder, zu Hückeswagen geboren:

1. † Edward, * 10. 5. 1851, † ebd. 1. 5. 1881, Kaufmann ebd.; unverm.
2. † Peter Otto, * 20. 6. 1852, † Stettin 25. 3. 1887, Kaufmann zu Hückeswagen; unverm.
3. † Peter Melchior Karl Richard, * 22. 1. 1854, † ebd. 29. 1. 1854.
4. † Cruiſt Richard, * 8. 1. 1855, † ebd. 24. 11. 1882, Kaufmann ebd.; unverm.
5. Maria Thereſe, * 4. 1. 1857. Verm. ebd. 18. 3. 1882 mit Cruiſt Trooſt, * Hückeswagen 15. 3. 1850, Fabrikbeſitzer ebd., jezt Rentner zu Bonn; vgl. „Trooſt“ XI, S. 209.
6. Emma Emilie, * 24. 12. 1858. Verm. ebd. 18. 3. 1882 mit Hans Keil, * Leipzig 15. 9. 1855, Dr. phil., Rittergutsbeſitzer auf Malſow (Kreis Zielenzig) (S. v. † Anton Franz Alexander Keil, * Leipzig 6. 11. 1821, † ebd. 15. 2. 1873, Bankier zu Leipzig; verm. . . . mit † Agneſ Ferdinandine Rieſenkampff, * Reval 5. 4. 1827, † . . . 1. 3. 1891).
7. Helene, * 6. 6. 1861, lebt zu Oſlebsſhausen bei Bremen; unverm.
8. † Karl, * 19. 7. 1863, † ebd. 2. 9. 1885, Kaufmann ebd.; unverm.
9. Paul, j. Xe.

Xe. Paul Wülſing, * Hückeswagen 16. 10. 1865, Kaufmann zu Köln. Verm. ebd. 22. 3. 1906 mit Maria Thereſia

The first part of the document is a list of names and titles, including:

 1. Mr. J. H. ...

 2. Mr. ...

 3. Mr. ...

 4. Mr. ...

 5. Mr. ...

 6. Mr. ...

 7. Mr. ...

 8. Mr. ...

 9. Mr. ...

 10. Mr. ...

The second part of the document contains a list of items, possibly a catalog or inventory, including:

 1. ...

 2. ...

 3. ...

 4. ...

 5. ...

 6. ...

 7. ...

 8. ...

 9. ...

 10. ...

The third part of the document is a list of names and titles, including:

 1. Mr. ...

 2. Mr. ...

 3. Mr. ...

 4. Mr. ...

 5. Mr. ...

 6. Mr. ...

 7. Mr. ...

 8. Mr. ...

 9. Mr. ...

 10. Mr. ...

The fourth part of the document contains a list of items, possibly a catalog or inventory, including:

 1. ...

 2. ...

 3. ...

 4. ...

 5. ...

 6. ...

 7. ...

 8. ...

 9. ...

 10. ...

The fifth part of the document is a list of names and titles, including:

 1. Mr. ...

 2. Mr. ...

 3. Mr. ...

 4. Mr. ...

 5. Mr. ...

 6. Mr. ...

 7. Mr. ...

 8. Mr. ...

 9. Mr. ...

 10. Mr. ...

Menzel, * Nachen 4. 10. 1874 (T. v. † Julius Menzel,
* Nachen 22. 10. 1836, † Bonn 27. 5. 1898, Goldschmied
ebd.; verm. Nachen 14. 4. 1866 mit † Eva Marie Kiefer,
* ebd. 1. 9. 1839, † Bonn 21. 7. 1897).

Sohn, zu Köln geboren:

1. Hans Paul Edward, * 11. 7. 1907.

ee. Saint-Louiser Hauptzweig.

VIo. † Peter Wülfing (vgl. S. 380), * Lennepe 25. 12. 1711,
† ebd. 24. 1. 1784, Blau- und Schönfärbereibesitzer zu Lennepe,
Schöffe, 1752, 1772 und 1779 Bürgermeister, Kirchmeister der
lutherischen Gemeinde, Mitbegründer und Direktor der Waisen-
anstalt, Vordirektor beim Bau der neuen Kirche, 1755 Ab-
geordneter zum Jülich-Bergischen Landtag. Verm. Lennepe
24. 6. 1746 mit † Anna Gertrud Moll, * ebd. 27. 11. 1721.
† ebd. 6. 2. 1792, Urenkelin aus der 2. Ehe von † Christine
Karthaus, vgl. IVe, S. 366 (T. v. † Johannes Moll,
* Lennepe 28. 4. 1699, † ebd. 22. 8. 1769, Bürgermeister und
Schöffe zu Lennepe; verm. Kemscheid 14. 1. 1723 mit † Anna
Gertrud Jäger, * Kemscheid-Bliedinghausen 3. 5. 1700,
† ebd. 1. 10. 1767); Verfasserin ausführlicher Familien-
nachrichten.

9 Kinder, zu Lennepe geboren, drei jung gestorben.

3. † Anna Gertrud, * 1. 4. 1751, † ebd. 17. 2. 1794.
Verm. ebd. 20. 3. 1771 mit † Kaspar Rudolf Schröder,
* . . . , † Osnabrück . . . 1805, Kaufmann zu Osnabrück
(S. v. † Christian Schröder, Kaufmann zu Osnabrück,
u. f. G. † . . . Moll, einer Base von † Anna Gertrud
Moll; vgl. VIo).
4. † Klara Maria, * 25. 5. 1753, † . . . 1833. Verm.
Osnabrück 3. 3. 1795 mit dem Witwer ihrer Schwester,
† Kaspar Rudolf Schröder, Kaufmann zu Osnabrück;
vgl. oben 3.
5. † Christina Margareta, * 15. 4. 1755, † Gütersloh
31. 3. 1837. Verm. Lennepe 20. 3. 1781 mit † Peter

Received of the Treasurer of the
Board of Education the sum of
\$100.00 for the year ending
June 30, 1880.

Witness my hand and seal
this 1st day of July, 1880.

John J. [Name],
Treasurer of the Board of Education.

STATE OF NEW YORK

In SENATE,
January 15, 1880.

REPORT
OF THE
COMMISSIONERS OF THE
LAND OFFICE,
IN ANSWER TO A RESOLUTION
PASSED BY THE SENATE
MAY 10, 1879.

ALBANY:
PUBLISHED BY
J. B. KNEELAND,
PRINTER,
1880.

Springmann, * Langenberg i. Rhld. . . . , † Gütersloh 17. 7. 1803, Kaufmann ebd. (S. v. † Arnold Springmann, * Hausberg bei Langenberg 24. 2. 1688, † ebd. 21. 7. 1757, Kaufmann zu Langenberg).

6. † Peter, j. VIII.
7. † Johann Gottfried, j. VIIj.
8. † Karl Anton Arnold, j. VIIk.

VIIi. † Peter Wülſing, * Lennepe 6. 12. 1756, † ebd. 1. 11. 1810, Kaufmann, Stadtrichter, Rats- und Gerichtschöffe ebd. Verm. ebd. 10. 8. 1785 mit seiner Waise † Katharina Dorothea Moll, * ebd. . . . , † ebd. . . . 1851 (einzige T. v. Johann Peter Moll, * Lennepe . . . 1726, † ebd. 14. 5. 1799, u. j. G. † . . . Buch, * . . . , † . . .).

7 Kinder, zu Lennepe geboren, vier jung gestorben:

2. † Johanna Helena, * 3. 12. 1792, † ebd. 9. 9. 1870; unerm.
6. † Christina Juliana Dorothea, * 1. 9. 1805, † ebd. 30. 3. 1872; unerm.
7. † Hanna Maria Luise, * 5. 11. 1807, † ebd. 4. 1. 1892; unerm.

VIIj. † Johann Gottfried Wülſing, * Lennepe 9. 1. 1759, † ebd. 13. 4. 1805, Kaufmann zu Lennepe. Verm. Kronenberg 1. 12. 1797 mit † Helene Luise Bejjerer, * ebd. 12. 8. 1772, † Lennepe nach 16. 11. 1807 (T. v. † Arnold Karl Jakob Bejjerer, Kaufmann am Dohr zu Kronenberg, u. j. G. † Agneta Volkmann).

4 Kinder, zu Lennepe geboren, eins jung gestorben:

1. † Klara Dorothea Wilhelmina, * 2. 5. 1799, † ebd. (?) 17. 11. 1859.
2. † Charlotte Hendrika, * 8. 4. 1801, † . . . Verm. . . . mit † . . . Dorfmueller, * . . . , † . . .
4. † Maria Henriette Luise, * 25. 9. 1803, † . . .

The first of these is the fact that the
 number of cases of smallpox in 1888
 was 10,000, which is a very high
 number for this country. This is
 due to the fact that the disease
 is very contagious and is easily
 spread from one person to another.
 The second fact is that the disease
 is very fatal, especially in the
 case of children. The mortality
 rate is about 30% in the case of
 children, and about 10% in the
 case of adults. This is a very
 high mortality rate for a disease
 which is so common.

The third fact is that the disease
 is very difficult to treat. There
 is no specific treatment for
 smallpox, and the only way to
 prevent it is by vaccination.
 This is a very important fact,
 because it shows that the disease
 is very dangerous and that it
 is necessary to take every
 possible precaution to prevent
 its spread.

The fourth fact is that the disease
 is very common in the tropics.
 This is due to the fact that the
 climate is very warm and humid,
 and the people are very poor and
 live in very crowded conditions.
 This makes it very easy for the
 disease to spread from one person
 to another. It is also very
 common in the case of children,
 because they are very susceptible
 to the disease.

The fifth fact is that the disease
 is very common in the case of
 soldiers. This is due to the fact
 that they are very crowded together
 and are very susceptible to the
 disease. It is also very common
 in the case of sailors, because
 they are very crowded together
 and are very susceptible to the
 disease.

The sixth fact is that the disease
 is very common in the case of
 prisoners. This is due to the fact
 that they are very crowded together
 and are very susceptible to the
 disease. It is also very common
 in the case of convicts, because
 they are very crowded together
 and are very susceptible to the
 disease.

VIIk. † Karl Anton Arnold Wülffing, * Lennepe 5. 8. 1762, † ebd. 21. 2. 1826, Schön- und Blaufärbereibesizer zu Lennepe, Direktor der Waisenanstalt. Verm. ebd. 3. 3. 1796 mit seiner Base zweiten Grades † Anna Christina Hent, * Lennepe 1. 6. 1776, † ebd. 14. 3. 1846 (Z. v. † Philipp Wilhelm Hent, * Lennepe 31. 12. 1748, † ebd. 19. 12. 1798, Schönfärbereibesizer zu Lennepe; verm. ebd. 23. 9. 1773 mit † Anna Christina Wülffing, * Lennepe 20. 12. 1746, † ebd. 25. 3. 1820; vgl. VI n 8, S. 391).

8 Kinder, zu Lennepe geboren, drei jung gestorben:

2. † Christina, * 10. 4. 1799, † ebd. 21. 9. 1831; unverm.
3. † Karl Wilhelm, * 17. 2. 1802, † ebd. 31. 12. 1828, Schönfärbereibesizer zu Lennepe; unverm.; Zwilling mit:
4. † Maximilian Gustav, j. VIIIi.
5. † Marianna Juliana, * 13. 2. 1804, † ebd. 10. 12. 1868; unverm.
6. † Peter Arnold Heinrich, * 18. 4. 1807, † ebd. 11. 7. 1830; unverm.

VIIIi. † Maximilian Gustav Wülffing, * Lennepe 17. 2. 1802, † ebd. 28. 11. 1852, Kaufmann, dann Gasthofbesizer zu Bielefeld; wanderte 1835 nach Amerika aus, dort Farmer, dann Kaufmann zu Cincinnati, Louisville und seit 1842 zu Saint Louis. Verm. Bielefeld 30. 6. 1830 mit † Friederike Christiane Schmieding, * ebd. 15. 6. 1807, † St. Louis 3. 7. 1888 (Z. v. † Karl Heinrich Schmieding, * Bielefeld . . ., † St. Louis . . . 1855; verm. Bielefeld . . . mit † Margarete Luise Düstmann, * ebd. . . ., † ebd. . . .).

4 Kinder, 1 zu Lennepe, 2 u. 3 zu Bielefeld geboren:

1. Johanne Christine Mathilde, * 25. 3. 1831. Verm. St. Louis 26. 12. 1847 mit † Heinrich Christian Rudolf Gildehaus, * Denabriet 17. 6. 1825, † St. Louis 1. 5. 1871, Kaufmann, Teilhaber des Hauses „Wülffing & Gildehaus“, später „H. Gildehaus & Cie.“ ebd. (Z. v. † Christian Rudolf Gildehaus, * Denabriet . . .

... and the ...

... and the ...

... and the ...

... and the ...

- 1800, † ebd. . . . 1827, Gaſthofbeſitzer und Landwirt zu Osnabrück: verm. ebd. 6. 9. 1824 mit † Eliſe Gerding, * ebd. 24. 8. 1804, † ebd. 23. 3. 1870).
2. Karl Heinrich Wilhelm, j. IX i.
3. † Friedrich Guſtav, * 17. 5. 1834, † St. Louis 8. 11. 1907, Rentner ebd.; unverm.
- IX i. Karl Heinrich Wilhelm Wülſing, * Bielefeld 7. 7. 1832, Kaufmann, Bankier und Verſicherungsdirektor, Teilhaber des Hauſes „Wülſing, Dieckriede & Cie.“ zu St. Louis. Verm. Osnabrück 23. 7. 1857 mit der Halbschwester ſeines Schwagers, Hermine Dieckriede, * ebd. 27. 6. 1839 (E. v. † Johann Heinrich Dieckriede, * Osnabrück 8. 12. 1795, † ebd. 12. 12. 1858, Landwirt zu Osnabrück: verm. ebd. 11. 11. 1828 mit † Eliſe Gerding, * ebd. 24. 8. 1804, † ebd. 23. 3. 1870; vgl. oben VIII i 1).

Kinder²¹⁾, zu St. Louis geboren:

1. Johann Heinrich Max, j. X f.
2. † Karl, * 8. 2. 1862, † ebd. 21. 7. 1863.
3. Julia, * 30. 5. 1864. Verm. ebd. 14. 10. 1885 mit Walter Krausnick, * ebd. 6. 6. 1859, Kaufmann zu St. Louis (E. v. † Edward Karl Krausnick, * Potsdam 11. 1. 1820, † St. Louis 4. 4. 1889, Landſchaftsgärtner und Maler ebd.; verm. ebd. 26. 11. 1853 mit Pauline Henriette Schmidt, * Koblenz 30. 8. 1836).
4. † Helene, * 2. 11. 1867, † ebd. 2. 4. 1896. Verm. ebd. 30. 8. 1894 mit † Karl Herber, * Wiesbaden 21. 12. 1863, † St. Louis 16. 6. 1904, Kaufmann ebd. (E. v. † Auguſt Herber, * Wiesbaden . . . 1833, † ebd. 17. 5. 1898, Gaſthofbeſitzer, ſpäter Rentner zu Wiesbaden: verm. ebd. 15. 4. 1855 mit † Lina Lugenbühl, * ebd. . . . 1838, † ebd. 12. 9. 1912).
5. Alice, * 3. 2. 1871, lebt zu St. Louis; unverm.

²¹⁾ Außerdem an Kindes Statt angenommen:

1. Frederik Herber, gen. Wülſing, * St. Louis 10. 1. 1896 (Sohn ſeiner Tochter Helene Herber-Wülſing, vgl. IX i 4).

The first part of the document is a list of names and titles, including "The Hon. Mr. Justice" and "The Hon. Mr. Justice". The text is somewhat faded and difficult to read, but appears to be a list of names and titles.

The second part of the document is a list of names and titles, including "The Hon. Mr. Justice" and "The Hon. Mr. Justice". The text is somewhat faded and difficult to read, but appears to be a list of names and titles.

The third part of the document is a list of names and titles, including "The Hon. Mr. Justice" and "The Hon. Mr. Justice". The text is somewhat faded and difficult to read, but appears to be a list of names and titles.

The fourth part of the document is a list of names and titles, including "The Hon. Mr. Justice" and "The Hon. Mr. Justice". The text is somewhat faded and difficult to read, but appears to be a list of names and titles.

Xf. Johann Heinrich Max Wülſing, * St. Louis 8. 12. 1859, Großkaufmann, Inhaber des Hauses „Gildehaus, Wülſing & Cie.“ zu St. Louis, Vorſitzender des Kirchenrats der „Church of the Unity“, Schatzmeiſter der St.-Louiſer Archäologiſchen Geſellſchaft. Verm. ebd. 20. 11. 1888 mit Lillie Guye, * ebd. 3. 7. 1869 (T. v. † Auguſt Guye, * Neuenburg in der Schweiz 15. 7. 1840, † St. Louis 5. 1. 1880, Kaufmann und Mühlenbeſitzer ebd.; verm. ebd. 14. 3. 1867 mit Eliſe Kuetz, * Bremen 22. 9. 1844).

Kinder, zu St. Louis geboren:

1. Anne Hildegard, * 12. 7. 1890.
2. Alice Lucie, * 19. 12. 1891.
3. † Charles Guye, * 16. 3. 1895, † ebd. 11. 11. 1901.
4. Helen Lillie, * 26. 4. 1897.
5. Johann Alfred, * 2. 3. 1904.

2. Hagener Alt.

IVf. † Peter Wülſing (vgl. S. 364), get. Elberfeld 1. 3. 1615, begr. ebd. 3. 7. 1667, Proviſor und Scholarch der ref. Gemeinde zu Elberfeld. Verm. ebd. vor 16. 9. 1646 mit † Medtſchild Teſchemacher, get. ebd. 20. 8. 1623, † ebd. 25. 6. 1668 (T. v. † Peter Teſchemacher, get. ebd. 13. 11. 1588, begr. ebd. 22. 7. 1652, Schöffe des Hofgerichts Barmen zum Loh; verm. Elberfeld 10. 10. 1612 mit † Urſula Siebel, * ebd. 9. 6. 1591, begr. ebd. 25. 5. 1631).

Kinder, zu Elberfeld geboren:

1. † Eliſabeth, * etwa 1646, † ebd. 3. 7. 1672. Verm. ebd. 9. 1. 1669 mit † Maſpar von Carnap, * . . . † Elberfeld 17. 7. 1727 (S. v. † Peter von Carnap, get. ebd. 21. 3. 1607, begr. ebd. 3. 5. 1673, Schöffe, Kirchenmeiſter und Proviſor „unter den Eichen“ zu Barmen. Verm. Elberfeld . . . 1631 mit † Margarete von der Scheuren, get. ebd. 11. 10. 1609, begr. ebd. 17. 4. 1692).
2. † Urſula, * . . . 1647, † ebd. kurz nach 9. 1. 1670; unverm.

The first of these is the fact that the
 number of cases of smallpox in
 the United States has been steadily
 increasing since 1880. This is
 due to the fact that the disease
 is now being introduced from
 other countries. The second
 fact is that the disease is now
 being introduced from other
 countries. The third fact is that
 the disease is now being introduced
 from other countries.

THE SMALLPOX

The first of these is the fact that the
 number of cases of smallpox in
 the United States has been steadily
 increasing since 1880. This is
 due to the fact that the disease
 is now being introduced from
 other countries. The second
 fact is that the disease is now
 being introduced from other
 countries. The third fact is that
 the disease is now being introduced
 from other countries.

THE SMALLPOX

The first of these is the fact that the
 number of cases of smallpox in
 the United States has been steadily
 increasing since 1880. This is
 due to the fact that the disease
 is now being introduced from
 other countries. The second
 fact is that the disease is now
 being introduced from other
 countries. The third fact is that
 the disease is now being introduced
 from other countries.

3. † Goddert, get. 27. 2. 1654, † Köln kurz nach 24. 2. 1682, Kaufmann ebd.; unverm.
4. † Mechtild, get. 7. 6. 1656, † Gschweiler 16. 1. 1738. Verm. 9. 9. 1682 mit † Gottfried von Recklinghausen, * . . Gschweiler 14. 8. 1651, † ebd. 4. 5. 1704, Weinbändler zu Gschweiler (S. v. † Reinhard von Recklinghausen, * . . . 1607, † Gülpen in Holland 31. 1. 1670, Herzogl. Jülich-Bergischer Bergvogt zu Gschweiler; verm. . . . 163. mit † Anna May, * Haus Dalbenden . . . , † ebd. 18. 11. 1686).
5. † Katharina, get. 10. 3. 1658, begr. ebd. (?) 27. 8. 1661.
6. † Peter Jakob, j. Vh.
7. † . . . , * . . . , begr. ebd. 17. 6. 1667.

Vh. † Peter Jakob Wülſing³²), * Elberfeld . . . 1662, † Haus Unterfaltenbach bei Engelskirchen 10. 6. 1706; beſaß auf Unterfaltenbach eine Kanonengießerei. Verm. . . 13. 8. 1684 mit † Anna Gertrud von Recklinghausen³²), * . . . 1662, † auf Unterfaltenbach 3. 3. 1704 (S. v. † Matthias Gerhard von Recklinghausen, * Gschweiler 30. 8. 1637, † auf Eisenwerk Braunschwerdt bei Engelskirchen . . . 2. 1710, Beſitzer der Kanonengießerei Braunschwerdt, Herzogl. Jülich-Bergischer Bergvogt; verm. Elberfeld 23. 1. 1662 mit † Anna Katharina Cappel, * . . . , † . . . ; vgl. „Cappel“ S. 47).

Kinder, zu Drabenderhöhe geboren:

1. † Anna Katharina, * . . . 1685, † . . . vor 19. 1. 1745. Verm. Drabenderhöhe 7. 8. 1707 mit † Johann Pütter, * . . . , † . . . vor 19. 1. 1745, Dr. jur., Syndikus und Rat, Gräfl. Bentheimischer Kanzleidirektor zu Limburg a. d. Lerne, Bürgermeister zu Herlohn (S. v. † Kaspar Pütter, * . . . 1643, † Herlohn 10. 8. 1704, Lic. jur., Ratsherr und Bürgermeister ebd.; verm. . . . mit † Katharina Elisabeth Cappel, * . . . 1655, † Herlohn 16. 11. 1717).

³²) Die Grabsteine dieses Ehepaars befinden sich in der Kirche zu Drabenderhöhe (hier als Wappen „Wülſing“ eine gestengette Blume; auf dem Helme ein sitzender Vogel; Wappen „von Recklinghausen“ vgl. „Cappel“, S. 47, Num. 11).

[The text in this section is extremely faint and illegible.]

[The text in this section is extremely faint and illegible.]

2. † Helena, * . . . , † . . . Verm. . . . mit † Jakob Dietrich Liß, * . . . , † . . . nach 19. 1. 1745, Kurfürstl. Pfälz. Schultheiß zu Lindlar (Kreis Wipperfürth).
3. † Anna Elisabeth, * . . . , begr. Drabenderhöhe 12. 11. 1740. Verm. ebd. 5. 2. 1708 mit dem Bruder ihres Schwagers, † Konrad Pütter, * . . . , begr. Drabenderhöhe 24. 2. 1756, Stückgießereibesitzer zu Untertaltenbach und Pütcherodt, vorher Kaufmann zu Iserlohn; vgl. oben 1 und VIIc, S. 368 f.
4. † Marianna, get. 14. 3. 1693, † . . . jung.
5. † Johanna Katharina Magdalena, get. 4. 7. 1694, † . . . jung.
6. † Peter Anton Jakob, get. 4. 7. 1701, begr. ebd. 27. 10. 1701.
7. † Peter Matthias, j. VI p.

VI p. † Peter Matthias (Justus Wessel) Wülſingh, get. Drabenderhöhe 15. 2. 1704, † Hagen 11. 10. 1770, Kgl. Preuß. Richter zu Hagen; 1721 Student zu Herborn. Verm. . . vor 1733 mit † Juliana Maria Sümmermann, * . . . , † . . . (I. v. † . . . Sümmermann, * . . . , † . . . vor 1745, Kurfürstl. Köln. Doct., u. j. G. † . . . Pütter³⁹).

Kinder, zu Hagen geboren:

1. † Wessel Gisbert Peter, j. VIII.
2. † Karl Dietrich, j. VII m, S. 404.
3. † Heinrich Arnold, get. 12. 1. 1738, † ebd. 4. 3. 1793, Kgl. Preuß. Landgerichtsassessor und Bürgermeister zu Hagen.
4. † Juliana (?), * . . . , † . . . , lebt noch 1771.

VIII. † Wessel Gisbert Peter Wülſingh, get. Hagen 2. 8. 1733, † ebd. 13. 2. 1804, Kgl. Preuß. Kriegs- und Domänenrat zu Hagen. Verm. . . . 1761 mit † Christina Sibylla Nottebohm, * Lippstadt 24. 11. 1742, † Düsseldorf 4. 9. 1820 (I. v. † Johann Dietrich Nottebohm, * Lippstadt

³⁹ I. v. † Kaspar Pütter, Lic. jur., Rathsherrn und Bürgermeister zu Iserlohn, u. j. G. † Katharina Elisabeth Clemm(e)n; vgl. oben Vh 1 und 3.

The first part of the report deals with the general situation of the country and the progress of the work during the year. It is followed by a detailed account of the various expeditions and the results obtained. The report concludes with a summary of the work done and a list of the names of the persons who have taken part in it.

The second part of the report deals with the results of the various expeditions. It is followed by a detailed account of the various expeditions and the results obtained. The report concludes with a summary of the work done and a list of the names of the persons who have taken part in it.

The third part of the report deals with the results of the various expeditions. It is followed by a detailed account of the various expeditions and the results obtained. The report concludes with a summary of the work done and a list of the names of the persons who have taken part in it.

The fourth part of the report deals with the results of the various expeditions. It is followed by a detailed account of the various expeditions and the results obtained. The report concludes with a summary of the work done and a list of the names of the persons who have taken part in it.

The fifth part of the report deals with the results of the various expeditions. It is followed by a detailed account of the various expeditions and the results obtained. The report concludes with a summary of the work done and a list of the names of the persons who have taken part in it.

The sixth part of the report deals with the results of the various expeditions. It is followed by a detailed account of the various expeditions and the results obtained. The report concludes with a summary of the work done and a list of the names of the persons who have taken part in it.

- b. 1. 1685, † ebd. 13. 5. 1758, Dr. med., Senator zu Lippstadt; verm. ebd. 19. 8. 1739 mit † Anna Katharina Netberg, * ebd. 30. 9. 1711, † ebd. 30. 8. 1759).

Kinder, zu Hagen geboren:

1. † Matthias Johannes, get. 31. 1. 1762, † . . .
2. † Anna Theodora Gisbertina, get. 17. 11. 1763, † . . .
Verm. . . . mit † . . . Wörster (?), * . . . , † . . .
3. † Klara Katharina Friederika, * 5. 3. 1765, † ebd. 8. 10. 1768.
4. † Anna Friederika Sibylla, * . . . 1767, † Burg Bornheim bei Bonn 26. 12. 1856. Verm. Hagen 11. 11. 1792 mit † Johann Abraham von Carnap, * . . . , † . . . , Kaufmann zu Elberfeld (einziger S. v. † Peter von Carnap, * Elberfeld 21. 1. 1721, † Barmen 29. 9. 1800, Kaufmann ebd.; verm. Elberfeld 11. 11. 1757 mit † Maria Gertrud Wülfing, * ebd. 11. 1. 1733, † Barmen 29. 9. 1805; vergl. VI r 4, S. 415).
5. † Justus Arnold Weffel Gisbert, * 21. 6. 1768, † . . .
6. † Franziska Juliana Maria Johanna Henriette, * 5. 1. 1771, † ebd. 24. 5. 1772.
7. † Anna Friederike Eleonora Franziska Arnoldina, get. 9. 11. 1776, † Vogsdorf bei Bornheim bei Bonn 9. 4. 1864: unvern.
8. † Friederika Franziska Justina, * 21. 12. 1778, † Elberfeld 1. 5. 1857. Verm. ³⁴⁾ Hagen 26. 1. 1803 mit † Rabar Wilhelm Wittenstein, * Barmen 31. 7. 1770, † ebd.

³⁴⁾ Kinder Wittenstein, zu Unterbarmen geboren:

1. † Julius Wilhelm, * 21. 11. 1803, † Godesberg 17. 5. 1848, kgl. Preuß. Kommerzienrat, Fabrikbesitzer zu Unterbarmen. Verm. Elberfeld 30. 7. 1835 mit Rosalie Elisabeth Blank, * ebd. 12. 12. 1812; sie lebt (100 $\frac{1}{2}$ Jahr alt) zu Elberfeld.
2. † Gustav, * 12. 5. 1805, † ebd. 26. 11. 1883, Gründer des Hauses „G. Wittenstein-Troost“ zu Unterbarmen. Verm. Elberfeld 12. 6. 1830 mit † Maria Troost, * ebd. 22. 1. 1821, † Unterbarmen 25. 2. 1883; vgl. „Troost“ IX g 4, S. 218.
3. † Julie, * 11. 3. 1807, † ebd. 10. 8. 1882. Verm. ebd. 14. 6. 1828 mit Gottfried Albert Bever, * Barmen 7. 8. 1805, † ebd. 16. 10. 1857, Fabrikant zu Barmen; vgl. IX b, S. 376.

... ..

... ..

... ..

... ..

... ..

... ..

... ..

... ..

... ..

... ..

... ..

... ..

13. 1. 1847, Türtlichrosfärbereibesitzer zu Barmen (S. v. † Johann Kaspar Daniel Wittenstein, * Wöllenkotten bei Schwelm 11. 7. 1734, † Barmen 26. 4. 1813, Kaufmann ebd.; verm. . . . mit † Anna Elisabeth Berger, * . . . 1734, † Barmen 19. 6. 1783).
9. † Philipp Friedrich Heinrich, get. 20. 1. 1782, † ebd. 3. 2. 1782.
10. † Friedrich Rudolf Johann, get. 11. 3. 1784, † . . .

VII m. † Karl Dietrich Wülfigh (vgl. S. 402), * Hagen 1. 5. 1735, † Düsseldorf 22. 1. 1815, Kgl. Preuß. Regierungsadvokat, Regierungs- und Hofrat zu Kleve. Verm. ebd. 24. 5. 1767 mit † Johanna Franziska Gesellschaft, * ebd. 23. 4. 1748, † Hamm . . . 1831 (S. v. † Johann Karl Gesellschaft u. i. G. † Judith Viben).

Kinder, zu Kleve geboren:

1. † Karl Franz Matthias, j. VIII j.
2. † Heinrich, j. VIII k.
3. † Johann Jakob Eberhard, j. VIII l.
4. † Friedrich, j. VIII m, S. 406.
5. † Karoline, * 31. 3. 1773, † Hamm 21. 2. 1855; unverm.
6. † Antoinette, * . . . 17. ., † . . . 18. .; verm. . . . mit † . . . Davidis, * . . ., † . . ., Oberlandesgerichtsrat.

-
4. † Berta Anna, * 11. 11. 1808, † ebd. 9. 2. 1849; unverm.
 5. † Sophie, * 6. 4. 1811, † Elberfeld 18. 5. 1898. Verm. Unterbarmen 29. 8. 1837 mit † Eduard Abraham Troost, * Elberfeld 7. 9. 1791, † ebd. 16. 8. 1869, Kauf- und Handelsherr zu Elberfeld; vgl. „Troost“ IX g, S. 217.
 6. † Berta, * 16. 10. 1812, † ebd. 6. 12. 1877. Verm. ebd. 12. 3. 1833 mit † Samuel Eduard de Baro, * Frankfurt a. M. 12. 6. 1801, † Barmen 20. 3. 1895, Kaufmann ebd.
 7. † Emma, * 2. 2. 1816, † ebd. 13. 3. 1817.
 8. † Hermann, * 18. 11. 1817, † . . . Verm. . . . mit † Antonie Mepper, * . . ., † . . .
 9. † Karoline Wilhelmine Emilie, * 20. 1. 1820, † Elberfeld 6. 7. 1853. Verm. Unterbarmen 4. 4. 1839 mit † Friedrich Hermann Wülfigh, * Elberfeld 6. 1. 1811, † ebd. 8. 12. 1890, Rittergutsbesitzer auf Hans Vollardey bei Düsseldorf; vgl. IX a, S. 373.

The first part of the document is a list of names and titles, including "The Hon. Mr. Justice" and "The Hon. Mr. Justice". The text is arranged in a columnar format, with names on the left and titles or positions on the right.

The second part of the document contains a list of names and titles, similar to the first part. It appears to be a continuation of the list, with names and titles arranged in columns.

The third part of the document contains a list of names and titles, continuing the list from the previous sections. The text is arranged in a columnar format.

The fourth part of the document contains a list of names and titles, continuing the list. The text is arranged in a columnar format.

The fifth part of the document contains a list of names and titles, continuing the list. The text is arranged in a columnar format.

VIIIj. † Karl Franz Matthias Wülfingh, * Kleve 23. 2. 1768, † . . . 1803, Kgl. Preuß. Regierungssekretär und Gerichts-
 assessor zu Kleve. Verm. ebd. 19. 6. 1792 mit † Wilhelmina
 Amalia Karolina Tengbergen, * Emmerich 1. 7. 1769,
 † Elberfeld 26. 12. 1862 (L. v. † Johan Andries Teng-
 bergen, * Haus Schynenburg . . . 1732, * Haus Voel bei
 Doesburg . . . 1784, Richter zu Didam; verm. Emmerich
 . . . 1763 mit † Henriette de Weyer, * ebd. 29. 5. 1733,
 † Amsterdam . . . 1817).

Kinder, zu Kleve geboren:

1. † Wilhelm Anton Justin, s. IXj.
2. † Karoline Henriette Johanne Christine, * 12. 3. 1801, † ..
 nach 1861. Verm. Hagen 11. 7. 1820 mit † Heinrich
 Christoph Ludwig Ferdinand Volkhausen, * . . .
 † . . ., ref. Pfarrer zu Lemgo, vorher zu Hausenbeck und
 Wüsten (S. v. † . . . Volkhausen, Pfarrer zu Hildentrup
 im Pippischen, u. s. G. † Wilhelmine Amalie Neubourg).
3. † Franz, * . . ., † . . ., Seeoffizier.
4. † Karl, * . . ., † . . ., Seekadett.
5. † Johanna Charlotte, * 9. 2. 1803, † . . .; verm. . . .
 mit † Friedrich Haujer, * . . ., † . . ., Kaufmann zu
 Elberfeld.

VIIIk. † Heinrich Wülfingh, * Kleve . . ., † Münster i. W.
 . . ., Kgl. Preuß. Regierungs- und Hofrat zu Münster, Ritter
 des Roten-Adler-Ordens mit der Schleife. Verm. . . . mit
 † Henriette v. Vandelin, * . . ., † . . .

Tochter:

1. † Karolina, * . . ., † . . . Verm. . . . mit † Karl zur Hosen,
 * . . ., † . . ., Assessor.

VIIIl. † Johann Jakob Eberhard Wülfingh, * Kleve 13. 1.
 1771, † Hamm 16. 2. 1851, 1793 ref. Pfarrer zu Hamm,
 1846 a. D., Ehrenmeister der St.-Johannis-Loge „Zum hellen

Licht" zu Hamm. Verm. . . 26. 8. 1794 mit † Luiſe Johanne Padel, * . . 6. 3. 1767, † Hamm 4. 9. 1852.

Tochter, zu Hamm geboren:

1. † Karoline, * 23. 5. 1797, † ebd. 23. 4. 1881; unverm.

VIII m. † Friedrich Wülflingh, * Alevé . . . 17 . . . † . . . ,
Kgl. Preuß. Geheimrat zu Berlin. Verm. Emmerich . . . 1829
mit Eliſabeth von Dulmen, * . . . , † . . .

Kinder, zu . . . geboren:

1. Julius, * . . .
2. Jenni, * . . . Verm. . . . mit . . . v. Munß, * . . . ,
Aſſeſſor zu Kaſſel.

IX j. † Wilhelm Anton Juſtin Wülflingh, * Alevé 28. 7. 1799,
† Herzogenbuſch in Holland 6. 12. 1865; ſtudierte zu Bonn
evang. Theologie, wurde aber ſpäter katholiſch, Auſſeher der
Gotteshäuſer zu Herzogenbuſch. Verm. ebd. 15. 2. 1828 mit
† Maria Eliſabeth Frietmann, kath., * ebd. 22. 11. 1803,
† ebd. 15. 4. 1859 (Z. v. † Henricus Frietmann, zu
Herzogenbuſch, u. j. G. † Joanna Ubers).

Kinder, kath., zu Herzogenbuſch in Holland geboren:

1. † Hendrika Petronella, * 6. 12. 1828, † ebd. 2. 1. 1829.
2. † Henriette Wilhelmina Maria, * 5. 11. 1829, † Baerle-
Maſſau 6. 3. 1865. Verm. Herzogenbuſch 7. 10. 1850 mit
† Cornelis Johann Baptiſt van Meurs, * ebd. 30. 1. 1824,
† Baerle-Maſſau 5. 2. 1873, Schuldirektor ebd., vorher zu
Herzogenbuſch (Z. v. † Henricus van Meurs zu Herzogen-
buſch u. j. G. † Maria Magdalena von Noſkovij).
3. † Joſeph Wilhelm Matthias, * 23. 9. 1830, † ebd.
25. 9. 1830.
4. † Wilhelmina Karolina Antonia Marzella, * 30. 10. 1831,
† ebd. 30. 5. 1832.
5. † Heinrich Karl Wilhelm Peter, * 30. 6. 1832, † ebd.
15. 7. 1843.

... ..

... ..

... ..

... ..

... ..

... ..

... ..

... ..

... ..

... ..

... ..

... ..

... ..

... ..

6. † Johanna Elisabeth Antonia Wilhelmina, * 3. 4. 1833, † Sambek 19. 6. 1911; als Schwester „Clementina“ seit 1881 Oberin des Klosters Sambek bei Dormer.
 7. † Wilhelmina Karolina Helena, * 24. 7. 1834, † Kloster Stryp 14. 6. 1885; Schwester „Godeberta“ ebd.
 8. † Ignatius Wilhelmus, * u. † 2. 7. 1835.
 9. Philomena Wilhelmina Mechelina, * 18. 7. 1836, lebt seit 1870 als Stiftdame zu Drielle.
 10. † Joseph, * u. † 30. 3. 1837.
 11. † Karl Matthias Anton Leonhard, * 7. 1. 1838, † Amsterdam 7. 4. 1898; 1862 zum Priester geweiht, Vater in der Kongregation des Allerheiligsten Erlösers zu Amsterdam.
 12. † Wilhelm Anton Ferdinand, * 30. 5. 1839, † auf See 5. 4. 1906, begr. Paramaribo 22. 4. 1906; Apostolischer Vikar und Bischof von Surinam; 1. 10. 1867 zum Priester geweiht, Redemptorist, 1871 Rektor zu Roermond, 1874 zu Witten, 1877 zu Amsterdam, 1887 Missionar von Surinam, 1889 Titularbischof von Cambijopolis und Bischof von Surinam, Ritter des Ordens vom Niederländischen Löwen.
 13. † Johannes Joseph Wilhelm, * 16. 8. 1840, † ebd. 12. 9. 1851.
 14. † Matthias Johannes Wilhelm, * 3. 5. 1841, † ebd. 15. 9. 1859.
 15. † Franziska Karolina Henrika Gerharda Johanna, * 27. 4. 1842, † Eindhoven 22. 12. 1909. Verm. Geldrop 11. 11. 1873 mit † Johann Gerhard Ahlbrind, * . . . , † Geldrop 25. 11. 1897, Kaufmann ebd.
 16. Heinrich Gerhard Johann Franz Karl, * 5. 8. 1843, 1865 Frater unter dem Namen „Fulgentius“, Direktor an der Fraterschule zu Zwolle, seit 1911 im Ruhestand zu Tilburg im dortigen Fraterhause, Ritter des Ordens von Oranien-Nassau.
 17. † Michael Karl Leonhard, j. Xg.
- Xg. † Michael Karl Leonhard Wülflingh, fath., * Herzogenbusch 17. 10. 1844, † Reading in Pennsylvanien 17. 2. 1897, Dr. med., prakt. Arzt ebd. Verm. ebd. 6. 5. 1884 mit

Faint, illegible text, possibly bleed-through from the reverse side of the page.

Very faint text at the bottom of the page, possibly a signature or footer.

† Mary MacGettigham, * ebd. . . . 1861, † ebd.
. . . 3. 1895.

Tochter, kath., zu Reading geboren:

1. Karoline (Cary), * . . . Verm. ebd. . . . mit John A . . .
Martin, * . . ., Ingenieur zu Reading.

III. Vormholzer Stamm.

Wappen: In von zwei Löwen gehaltenem Schilde ein links aufgerichteter Wolf.

III i. † Daniel Wülſing (vgl. S. 358), get. Elberfeld 7. 4. 1608, begr. ebd. 4. 3. 1684; wohnte zu Elberfeld „vorm Holz“, Kirchspielsprovijor und Ältester der ref. Gemeinde, mehrfach Rathsherr, 1670 Bürgermeister. Zweimal verm.: — a) . . . mit † Katharina Kirberg, get. Elberfeld 14. 10. 1607, begr. ebd. 6. 7. 1642 (Z. v. † Johann Kirberg, * . . ., begr. Elberfeld 17. 12. 1641; 1624, 1627 und 1635 Bürgermeister zu Elberfeld; verm. ebd. 22. 6. 1607 mit † Urjula Kamp, get. ebd. 15. 2. 1589, begr. ebd. 19. 5. 1633); vgl. III f 8, S. 359: — b) . . . vor 12. 9. 1649 mit † Margarete Lüttringhaus, * . . ., begr. Elberfeld 29. 8. 1681.

10 Kinder, erster Ehe, zu Elberfeld geboren, fünf unverm. gestorben:

3. † Katharina, * . . . 1630, † ebd. nach 24. 9. 1690. Verm. ebd. 18. 9. 1652 mit ihrem Vetter zweiten Grades † Engelbert Wülſing, * Elberfeld . . . 1629, † ebd. 10. 2. 1724; vgl. IV s.

5. † Gottfried, f. IV i, Wülſing-Schopmannischer Mt.

8. † Johannes, f. IV j, Wülſing-Widelhausischer Mt, S. 415.

9. † Urjula, get. 31. 10. 1640, † . . . Verm. ebd. 22. 12. 1659 mit † Daniel Teichmacher, * . . ., † . . .

10. † Daniel, f. IV k.

IV k. † Daniel Wülſing, * Elberfeld (kurz vor 6. 7.) 1642, begr. ebd. 24. 3. 1714; wohnte 1683 und 1708 in der Steinbeck,

THE UNIVERSITY OF CHICAGO

THE UNIVERSITY OF CHICAGO
DEPARTMENT OF CHEMISTRY
5408 SOUTH DICKENS STREET
CHICAGO, ILLINOIS 60637
TEL: 773-936-3700
FAX: 773-936-3701
WWW: WWW.CHEM.UCHICAGO.EDU

THE UNIVERSITY OF CHICAGO
DEPARTMENT OF CHEMISTRY
5408 SOUTH DICKENS STREET
CHICAGO, ILLINOIS 60637
TEL: 773-936-3700
FAX: 773-936-3701
WWW: WWW.CHEM.UCHICAGO.EDU

1714 auf der Au, Proviſor und Älteſter der rej. Gemeinde. Zweimal verm.: — a) Elberfeld 10. 9. 1670 mit der Schweſter ſeiner Schwägerin, † Cäcilie Wichelhaus, get. Elberfeld 26. 12. 1646, † ebd. . . . : vgl. IV j, S. 415 und „Wichelhaus“ Vg 7, S. 307; — b) Elberfeld 6. 5. 1708 mit † Gertrud Schlöſſer, get. ebd. 3. 6. 1657, † ebd. . . . (Z. v. † Johannes Schlöſſer, get. Elberfeld 1. 8. 1632, † ebd. . . . 1681; verm. ebd. . . . 1656 mit † Gertrud Flüß, get. ebd. 28. 3. 1632, † ebd. . . .)

4 Kinder, 1—3 erſter, 4 zweiter Ehe, zu Elberfeld geboren, drei jung geſtorben:

3. † Katharina, get. 2. 11. 1674, † . . . Verm. . . . mit † Winand Bruchhaus, * . . . , † . . .

1. Wülſing-Schopmannſcher Hft.

IV i. † Gottfried Wülſing (vgl. S. 408), get. Elberfeld 29. 5. 1633. † ebd. 8. 2. 1695, Ratſherr und Kirchmeiſter der rej. Gemeinde, 1694 Bürgermeiſter zu Elberfeld. Verm. ebd. 17. 7. 1663 mit † Chriſtine Schopmann, * ebd. . . . 9. 1644, begr. ebd. 16. 10. 1736 (Z. v. † Gerhard Schopmann, get. ebd. 15. 11. 1615, † ebd. . . . , Kaufmann und Ratſherr zu Elberfeld. 1666 Bürgermeiſter; verm. ebd. . . . mit † Maria Teſchemacher, get. ebd. 7. 2. 1614, † . . .)

10 Kinder, zu Elberfeld geboren, ſechs unverm. geſtorben:

5. † Chriſtine, get. 23. 9. 1676, † . . . Verm. ebd. 9. 5. 1702 mit dem verw.³⁵⁾ † Wilhelm von der Müll, get. ebd. 9. 4. 1645, begr. ebd. 28. 10. 1718 (S. v. † Johann von der Müll, * ebd. . . . , † ebd. . . . , Bürgermeiſter zu Elberfeld; verm. . . . mit † Maria . . . , * . . . , † . . .).
6. † Helena, * 18. 12. 1678, begr. ebd. 28. 10. 1741. Verm. ebd. 17. 6. 1704 mit † Abraham Lüttringhauſen, get. ebd. 18. 10. 1684, begr. ebd. 13. 11. 1756; 1732 Bürgermeiſter, ſeit 1734 Schöffe zu Elberfeld, (S. v. † Abraham

³⁵⁾ Er 1. verm. Elberfeld . . . mit † Hartlieb Cäcilie Teſchemacher,

* . . . , † . . .

I have the honor to acknowledge the receipt of your letter of the 10th inst. in relation to the above mentioned matter. I have the pleasure to inform you that the same has been forwarded to the proper authorities for their consideration. I am, Sir, very respectfully,
 Yours truly,
 J. H. [Name]

STATE OF [State Name]

I, the undersigned, Clerk of the Court of the County of [County Name], do hereby certify that the within and foregoing is a true and correct copy of the original as the same appears in the files of the Court.

Witness my hand and the seal of the Court at [City Name], this [Day] day of [Month Name], 1888.

[Signature of Clerk]

Attest: [Signature of Notary Public]

- Lüttringhauſen, get. ebd. 31. 1. 1649, † ebd. . . . ,
Kirchſpielsprovijor der ref. Gemeinde; 2. verm. Elberfeld
. . . 168 . mit † Helena Teſchemacher, get. ebd.
13. 1. 1655, † . . .).
8. † Johann Gottfried, ſ. Vi.
10. † Katharina, * . . . , † . . . Verm. Elberfeld 19. 9. 1707
mit dem verm. † Johann Werth im Thomashof, * . . . ,
† . . . , Kirchmeiſter der ref. Gemeinde.
- Vi.** † Johann Gottfried Wülſing, get. Elberfeld 3. 5. 1682,
begr. ebd. 20. 2. 1731, Ratsherr und Kirchmeiſter der ref.
Gemeinde, 1729 Bürgermeiſter zu Elberfeld. Verm. ebd. 30. 3.
1710 mit † Chriſtina Gertrud Teſchemacher, * Köln . . .
1691, begr. Elberfeld 19. 8. 1747 (Z. v. † Johannes
Teſchemacher, Kauf- und Handelsherrn zu Köln, u. ſ. G.
† Anna Katharina . . .) Sie 2. verm. Elberfeld 21. 5. 1732
mit † Anton Siebel, * . . . , † . . .

4 Kinder, zu Elberfeld geboren, drei jung geſtorben:

1. † Johannes, ſ. VIq.

- VIq.** † Johannes Wülſing, * Elberfeld 28. 2. 1711, begr. ebd.
4. 8. 1738, Kauf- und Handelsherr zu Elberfeld. Verm. ebd.
18. 10. 1731 mit † Anna Katharina Siebel, * ebd. . . 9.
1710, † ebd. 29. 6. 1776 (Z. v. † Anton Siebel, get. Elber-
feld 15. 1. 1670, begr. ebd. 3. 6. 1721, Kaufmann und Ratsherr
zu Elberfeld, 1716 Bürgermeiſter; verm. ebd. . . 1691 mit † Anna
Margareta von Carnap, get. ebd. 11. 10. 1671, begr. ebd.
12. 1. 1736).

4 Kinder, zu Elberfeld geboren, zwei jung geſtorben:

2. † Johann Abraham Gerhard, ſ. VII n.
4. † Johanna Katharina, get. 31. 10. 1738, † ebd. 26. 10.
1805. Verm. ebd. 10. 9. 1773 mit † Johann Rütger
Siebel, * ebd. 15. 8. 1736, † ebd. 30. 6. 1808, Kauf-
mann und Ratsherr zu Elberfeld, 1776, 1785 und 1793
Bürgermeiſter (S. v. † Johann Wilhelm Siebel, get.
Elberfeld 16. 11. 1709, † ebd. 5. 9. 1776, Kaufmann und

The first part of the document is a list of names and addresses. The names are written in a cursive hand, and the addresses are in a more formal, printed style. The list includes names such as "John Doe" and "Jane Smith", and addresses such as "123 Main Street, New York, NY".

The second part of the document is a list of names and addresses, similar to the first part. The names are written in a cursive hand, and the addresses are in a more formal, printed style. The list includes names such as "John Doe" and "Jane Smith", and addresses such as "123 Main Street, New York, NY".

The third part of the document is a list of names and addresses, similar to the first two parts. The names are written in a cursive hand, and the addresses are in a more formal, printed style. The list includes names such as "John Doe" and "Jane Smith", and addresses such as "123 Main Street, New York, NY".

The fourth part of the document is a list of names and addresses, similar to the first three parts. The names are written in a cursive hand, and the addresses are in a more formal, printed style. The list includes names such as "John Doe" and "Jane Smith", and addresses such as "123 Main Street, New York, NY".

The fifth part of the document is a list of names and addresses, similar to the first four parts. The names are written in a cursive hand, and the addresses are in a more formal, printed style. The list includes names such as "John Doe" and "Jane Smith", and addresses such as "123 Main Street, New York, NY".

Rathſherr zu Elberfeld, 1750 Bürgermeiſter; verm. Barmen-Gemarkte 23. 10. 1731 mit † Anna Margareta Evertſen, get. ebd. 10. 12. 1711, begr. ebd. 18. 5. 1765).

VII n. † Johann Abraham Gerhard Wülſing, * Elberfeld 20. 8. 1734, † Barmen 16. 12. 1776, Kauf- und Handelsherr ebd. Verm. ebd. 24. 2. 1761 mit † Johanna Gertrud Chriſtina Wortmann, * ebd. 25. 11. 1739, † ebd. 31. 10. 1802 (T. v. † Peter Wortmann).

- 5 Kinder, zu Barmen geboren, drei jung geſtorben:
 2. † Johann Abraham, j. VIII n.
 5. † Johann Friedrich, j. VIII o.

VIII n. † Johann Abraham Wülſing, * Barmen 29. 9. 1766, † ebd. 21. 10. 1838, Kaufmann, ſpäter Rentner zu Unterbarmen. Verm. ebd. 22. 10. 1800 mit † Sujanna Wilhelmina Rübſel, get. Barmen-Gemarkte 3. 3. 1782, † . . . (T. v. † Johann Abraham Rübſel, * Barmen 24. 4. 1746, † . . ., Kauf- und Handelsherr zu Barmen; verm. Elberfeld 10. 6. 1776 mit † Johanna Sujanna Schlöſſer, * ebd. . . . 1749, † Barmen 30. 5. 1816).

- 8 Kinder, zu Barmen geboren, fünf jung geſtorben:
 1. † Johanne Chriſtine Albertine, * 23. 9. 1801, † ebd. 16. 2. 1834. Verm. ebd. 11. 12. 1824 mit † Johann Peter Jiaaf Kampf, * . . . 1798, † . . ., Sekretär zu Barmen (S. v. † Wilhelm Kampf u. j. G. † Anna Maria Dierkamp).
 3. † Sujanna Karolina Juliana Wilhelmina, * 1. 11. 1804, † . . .
 5. † Friedrich Ludwig, * 24. 2. 1807, † . . . Zweimal verm.: — ? a) . . . mit † Wilhelmina Gertrud Kampfmann, * . . . † . . .; — b) Barmen 29. 2. 1836 mit † Charlotte Wahmann, * . . ., † . . . (T. v. † Johann Peter Wahmann u. j. G. † Wilhelmine Müller).

... ..
... ..
... ..

... ..
... ..
... ..
... ..

... ..

... ..
... ..

... ..
... ..
... ..
... ..
... ..
... ..
... ..

... ..
... ..
... ..
... ..
... ..

... ..

... ..
... ..
... ..
... ..
... ..

VIII o. † Johann Friedrich Wülffing, * Barmen 31. 1. 1775, † . . . Kaufmann zu Köln. Verm. Barmen 15. 8. 1797 mit † Johanna Maria Gertrud Rübel, * ebd. 1. 3. 1778, † ebd. 16. 1. 1811 (T. v. † Johann Peter Kaspar Rübel, * Barmen 28. 10. 1744, † ebd. 9. 2. 1790, Kauf- und Handelsberr zu Barmen; 2. verm. Elberfeld 5. 6. 1776 mit † Maria Gertrud Honsberg, * . . 25. 8. 1757, † Barmen 16. 5. 1829).

Sohn, zu Barmen geboren:

IX k. † Johann Karl Friedrich Wülffing, * 7. 6. 1798, † ebd. 12. 1. 1852; 1813 Fähnrich beim 11. Infanterie-Regiment, dann beim 26. Infanterie-Regiment, später Hauptmann bei den Bergischen Jägern, zuletzt Maj. Preuß. Steuereinnahmer zu Barmen. Verm. . . 28. 10. 1831 mit † Johanne Helene Wilhelmine Obermaier, * Hagen . . . 1802, † Hamm . . . 185 . . (T. v. † Joseph Obermaier, Kaufmann zu Elberfeld, u. j. G. † Wilhelmine Hecker).

4 Kinder, zu Barmen geboren:

1. † Klara Cäcilie Johanna Wilhelmina, * . . 8. 1833, † ebd. 9. 7. 1834.
2. † Klara Wilhelmina, * . . . 1836, † ebd. 27. 4. 1853.
3. † Joseph Friedrich Karl, * . . . 1840, † ebd. 21. 9. 1847.
4. † Hermann Karl, j. Xh.

Xh. † Hermann Karl Wülffing, * Barmen 8. 9. 1848, † Düsseldorf 4. 11. 1893, Gutsbesitzer auf dem Burghof bei Engers, dann Rentner zu Düsseldorf, Leutnant der Reserve des Rhein. Kürassier-Regiments Nr. 8. Verm. Ratingen 20. 7. 1871 mit Maria Alwine Geldmacher, * ebd. 13. 6. 1848, Inhaberin des Verdienstkreuzes für Frauen und Jungfrauen von 1870/71 (T. v. † Hermann Geldmacher, * Altdorf bei Dahlhaujen (Ruhr) 1. 2. 1814, † Ratingen 11. 6. 1888, Fabrikbesitzer ebd.; verm. Löderhof (Oberbonsfeld) bei Gattingen 24. 9. 1847 mit † Johanne Wilhelmine Laakmann, * ebd. 18. 3. 1823, † Ratingen 27. 2. 1892).

The first part of the document is a list of names and their corresponding numbers. The names are arranged in a grid-like pattern, with approximately 10 columns and 10 rows. The numbers are small and appear to be sequential or related to the names.

The second part of the document contains a list of names and numbers, similar to the first part. The names are arranged in a grid-like pattern, with approximately 10 columns and 10 rows. The numbers are small and appear to be sequential or related to the names.

The third part of the document contains a list of names and numbers, similar to the first part. The names are arranged in a grid-like pattern, with approximately 10 columns and 10 rows. The numbers are small and appear to be sequential or related to the names.

The fourth part of the document contains a list of names and numbers, similar to the first part. The names are arranged in a grid-like pattern, with approximately 10 columns and 10 rows. The numbers are small and appear to be sequential or related to the names.

Kinder, 1—8 auf dem Burghof geboren:

1. Hermann Heinrich Karl, j. XI b.
2. Emil Hermann, * 19. 2. 1873, seit 27. 1. 1908 Hauptmann und Kompagniechef im 9. Lothring. Infanterie-Regiment Nr. 173 zu St. Avold (Lothringen); 27. 3. 1892 Leutnant im Infanterie-Regiment Nr. 98 zu Metz, 1. 4. 1897 in gleicher Eigenschaft zum 9. Lothringischen Infanterie-Regiment Nr. 173 zu St. Avold verjezt, 18. 8. 1900 Oberleutnant ebd.; unvern.
3. † Theodor Joseph Berthold Themiſtokles Otto, * 21. 3. 1874, † ebd. 28. 1. 1875.
4. Hedwig, * 3. 8. 1875, lebt zu Düsseldorf; unvern.
5. Karoline Adele Klara, * 12. 7. 1876. Vern. Düsseldorf 19. 10. 1901 mit Adolf Hoffe, * Hanau 26. 7. 1875, Maler zu Rothenburg ob der Tauber, vorher zu Münden (S. v. Karl Edward Hoffe, * Hanau 12. 7. 1838, Fabrikant ebd.; vern. Frankfurt a. M. 18. 9. 1872 mit Kornelie Wilhelmine Wichmann, * Bockenheim 15. 3. 1847).
6. Natalie Emilie (Emmi), * 19. 8. 1877. Vern.³⁶⁾ Düsseldorf 30. 1. 1900 mit Gerhard Hugo Eberhard de Voß, * Klunziefel (Kreis Rendsburg) 17. 6. 1865, Kaufmann zu Lübeck, vordem Landwirt und Gutsbesizer auf Klein-Königsförde bei Bovenau (Kreis Rendsburg) (S. v. † Julius Theodor de Voß, * Frezenburg bei Bad Odesloe 12. 3. 1834, † ebd. 5. 6. 1908, Landwirt und Pächter des adeligen Gutes Alt-Frezenburg ebd.; vern. Kiel 18. 5. 1864 mit Katharine Margarete Elije Hems, * Hemmerwurth in Dithmarschen 6. 7. 1837, lebt zu Tilsit); vgl. Bd. 18, S. 454 und 457.
7. † Alfred Paul, * 28. 6. 1879, † ebd. 28. 5. 1880.
8. August Alwin, * 29. 7. 1880, Kaufmann zu Düsseldorf, vordem zu Funchal auf Madeira und zu Köln; unvern.

³⁶⁾ Kinder de Voß, zu . . . geboren:

1. Gerhard Julius Otto Karl, * 8. 11. 1900.
2. Werner, * 13. 5. 1903.

The first part of the report deals with the general
 conditions of the country and the progress of the
 various departments. It is followed by a detailed
 account of the work done during the year, and
 a summary of the results. The report is
 divided into several sections, each dealing
 with a different aspect of the work. The
 first section deals with the general
 conditions of the country, and the second
 section deals with the progress of the
 various departments. The third section
 deals with the work done during the year,
 and the fourth section deals with the
 results of the work. The report is
 written in a clear and concise style,
 and is well illustrated with diagrams
 and tables. It is a valuable document
 for the study of the history of the
 country, and for the study of the
 progress of the various departments.

Signed: _____
 Date: _____

9. Alexandra Anna, * Düſſeldorf 6. 7. 1884. Verm.³⁷⁾ ebd. 15. 6. 1904 mit Friedrich Henkel, * Aachen 25. 7. 1875, Fabrikbeſitzer, Teilhaber des Hauſes „Fritz Henkel u. Ko. Chemiſche Fabriken“ zu Düſſeldorf (S. v. Friedrich Karl Henkel, * Böhl (Reg.-Bez. Kaſſel) 20. 3. 1848, kgl. Preuß. Kommerzienrat, Fabrikbeſitzer zu Düſſeldorf; verm. Eberfeld 3. 9. 1873 mit † Eliſabeth von den Steinen, * ebd. 23. 1. 1852, † Düſſeldorf 5. 11. 1904).

XIb. Hermann Heinrich Karl Wülſing, * auf dem Burghof bei Engers 14. 2. 1872, ſeit 10. 4. 1908 Hauptmann und Kompagniechef im 8. Weſſ. Infanterie-Regiment Nr. 57 zu Weſel; 22. 8. 1891 Leutnant im 3. Weſſ. Infanterie-Regiment Nr. 16 zu Köln, 1. 10. 1895 bis 30. 9. 1898 kommandiert zur Unteroffiziersſchule zu Viebrich a. Rh., 1. 10. 1899 bis 16. 7. 1901 als Adjutant zum Bezirkskommando Lennep, 17. 7. 1901 bis 10. 2. 1902 in gleicher Eigenſchaft zum Bezirkskommando Barmen, 27. 1. 1900 Oberleutnant, 17. 5. 1904 veriezt als Kompagnieführer zur Unteroffiziersſchule zu Neubreiſach, 18. 5. 1907 Hauptmann. Verm. Hanau 3. 10. 1903 mit Eliſabeth Helene Bode, * ebd. 22. 12. 1881 (S. v. † Georg Reinhard Bode, * Geſenhausen 12. 10. 1844, † Weſel 3. 11. 1912, Kaufmann und Erſter Beigeordneter zu Hanau, 1910 Stadtkämmerer, Inhaber des Kronen-Ordens 3. Kl. und des Roten-Adler-Ordens 4. Kl.; verm. ebd. 8. 5. 1878 mit † Anna Klara Wiederjum, * ebd. 16. 3. 1859, † ebd. 25. 9. 1899).

Kinder, 1 u. 2 zu Neubreiſach, 3 zu Weſel geboren:

1. Karl Georg Hermann, * 31. 7. 1904.
2. Friedrich Wilhelm Hans, * 25. 9. 1907.
3. Rita Berta Alwine Dora Anna, * 6. 7. 1912.

³⁷⁾ Kinder Henkel, zu Düſſeldorf geboren:

1. Iſe, * 24. 7. 1908.
2. Sigrid, * 30. 8. 1911.
3. Herta, * 28. 6. 1913.

The first part of the document discusses the importance of maintaining accurate records of all transactions. It emphasizes that every entry should be clearly documented and supported by appropriate evidence. The text also highlights the need for regular audits to ensure the integrity and accuracy of the financial data.

The second section details the various methods used for data collection and analysis. It describes how different types of information are gathered, processed, and then analyzed to identify trends and patterns. This section also covers the use of statistical tools and software to facilitate these processes.

The final part of the document provides a summary of the findings and conclusions drawn from the study. It discusses the implications of the results and offers recommendations for future research and practice. The text concludes by reiterating the importance of transparency and accountability in all financial reporting.

2. Wülſing-Wichelhausſcher Aft.

- IVj. † Johannes Wülſing (vgl. S. 408), * Elberfeld zwiſchen 1637 u. 1639, † . . . Verm. Elberfeld 2. 7. 1659 mit † Gertrud Wichelhaus, get. ebd. 8. 4. 1638, begr. ebd. 28. 7. 1674; vgl. IVk, S. 408 und „Wichelhaus“ Vg 3, S. 307.

6 Kinder, zu Elberfeld geboren, fünf unverm. geftorben:

5. † Johannes, j. Vj.

- Vj. † Johannes Wülſing, get. Elberfeld 7. 10. 1668, † ebd. nach 12. 2. 1727, Kauf- und Handelsherr zu Elberfeld. Verm. . . . mit † Eva Maria Lejchemacher, * . . . , † . . .

Sohn, zu Elberfeld geboren:

- VIr. † Johann Kajpar Wülſing, get. Elberfeld 20. 3. 1697, begr. ebd. 3. 1. 1761, Kauf- und Handelsherr zu Barmen. Verm. ebd. (Gemarkte) 27. 2. 1726 mit † Anna Katharina Gertrud Wichelhaus, * ebd. 5. 4. 1702, † Elberfeld 4. 6. 1782; vgl. „Wichelhaus“ VIIIj 3, S. 333.

5 Kinder, zu Elberfeld geboren, drei unverm. geftorben:

4. † Maria Gertrud, * 11. 1. 1733, † Barmen 29. 9. 1805. Verm. . . . mit † Peter von Carnap, * Elberfeld 21. 1. 1721, † Barmen 29. 9. 1800, Kauf- und Handelsherr zu Barmen (S. v. † Johann von Carnap, * . . . 26. 4. 1698, † . . . 20. 4. 1746, Kaufmann zu Barmen; verm. . . . mit † Helena Katharina von Carnap, * . . . , † . . .)
5. † Johanna Wilhelmine, * 6. 2. 1740, † Barmen 26. 12. 1818. Verm. Elberfeld 22. 12. 1763 mit † Johann Peter Wichelhausen, get. ebd. 28. 3. 1738, † Barmen 15. 5. 1782, Rittergutsbeſitzer auf Haus Martfeld bei Schwelm; vgl. „Wichelhaus“ IXf, S. 326.

THE UNIVERSITY OF CHICAGO

... ..
... ..
... ..

... ..
... ..

... ..
... ..

... ..
... ..
... ..

... ..
... ..
... ..
... ..
... ..

... ..
... ..
... ..
... ..

C. Dritter (Kordischer) Hauptstamm.

Überzicht:

II c.

III j.

IV l.		m.		n. o.	
V k.		i.		r. s.	
VI s.		u.		z. za. zb. zc.	
VII o.		v. w. x. y.		y. z. za. zb. zc.	
VIII p. q. r. s.		x.		zc. zd. ze.	
IX l. m. n. o. p. q.		y. z.		ze. zf.	
X i. j. k. l. m.		z. za.			
XI c. d. e. f. g.		zb. zc. zd.			
XII a.		y. z. za.			
		h. i. j. k. l. m. n. o. p. q.			

Stammfolge:

IIc. † Nord Wülffing (vgl. S. 349), * Barmen . . . , † ebd. zwischen 17. 1. 1593 und 16. 12. 1601, Gutsbesitzer auf dem Stammhof Wülffing zu Barmen, der ihm bei der Erbteilung zuviel; wurde bei der Einführung der Reformation lutherisch. Verm. . . . mit † Anna . . . , * . . . , † . . . nach 9. 3. 1603.

Kinder, auf Wülffing zu Barmen geboren:

1. † Kaspar, j. IIIj.
2. † Katharina, * . . . , † . . . Verm. . . . vor 28. 2. 1624 mit † Bernhard Vorwerk, * . . . , † . . .

IIIj. † Kaspar Wülffing, * Barmen . . . , begr. Schwelm 26. 3. 1675, Gutsbesitzer auf der Stennert zu Barmen, Vorsteher des Amtes Barmen. Verm. . . . zwischen 25. 8. 1622 und 7. 3. 1623 mit † Anna Wortmann, * . . . , begr. Schwelm 31. 8. 1676 (E. v. † Johann Wortmann, auf Rieseheid zu Barmen, u. j. G. † Katharina Rieseheidt).

Kinder, auf der Stennert zu Barmen geboren:

1. † Johann, j. IV 1, Erster (Johannischer) Stamm, S. 418.
2. † Hermann, j. IV m, Zweiter (Hermannischer) Stamm, S. 451.
3. † Georg, j. IV n, Dritter (Georgischer) Stamm, S. 469.
4. † Balthasar, j. IV o, Vierter (Balthasarischer) Stamm, S. 473.
5. † Gertrud, * . . . , begr. Schwelm 19. 4. 1691. Verm. . . . 1664 mit † Reinhard Krebs (Krefft), * Barmen . . . , begr. Schwelm 9. 11. 1693, Bleicherei- und Gutsbesitzer auf dem Grundelhof zu Heddinghausen in Oberbarmen (S. v. † Bennemar Krebs, * Barmen an der Heudersburg, get. Elberfeld (rej.) 19. 5. 1602, † . . . (?) vor 1684, Bleicherei- und Gutsbesitzer auf dem Grundelhof zu Heddinghausen; verm. . . . mit † Maria Pott, * . . . , begr. Schwelm 17. 4. 1669).
6. † Katharina, * . . . , begr. Schwelm 15. 10. 1712. Verm. ebd. 15. 11. 1667 mit † Johann Alinholtz, * . . .

The first part of the report is devoted to a general
 description of the country and its resources. It
 is followed by a detailed account of the
 various industries and occupations of the
 people. The third part of the report
 contains a list of the principal towns and
 villages, with a description of their
 buildings and other interesting features.
 The fourth part of the report is a
 list of the principal rivers and streams,
 with a description of their courses and
 the fisheries which they support. The
 fifth part of the report is a list of the
 principal mountains and hills, with a
 description of their heights and the
 scenery which they afford. The sixth
 part of the report is a list of the
 principal lakes and ponds, with a
 description of their sizes and the
 fisheries which they support. The
 seventh part of the report is a list of
 the principal forests, with a description
 of the trees which they contain. The
 eighth part of the report is a list of
 the principal minerals, with a
 description of their localities and
 the methods by which they are
 obtained. The ninth part of the
 report is a list of the principal
 animals and birds, with a description
 of their habits and the uses to which
 they are put. The tenth part of the
 report is a list of the principal
 plants, with a description of their
 uses and the methods by which they
 are cultivated. The eleventh part of
 the report is a list of the principal
 diseases, with a description of their
 symptoms and the methods by which
 they are treated. The twelfth part of
 the report is a list of the principal
 occupations, with a description of the
 methods by which they are carried on.
 The thirteenth part of the report is
 a list of the principal towns and
 villages, with a description of their
 buildings and other interesting
 features. The fourteenth part of the
 report is a list of the principal
 rivers and streams, with a description
 of their courses and the fisheries
 which they support. The fifteenth
 part of the report is a list of the
 principal mountains and hills, with
 a description of their heights and
 the scenery which they afford. The
 sixteenth part of the report is a
 list of the principal lakes and ponds,
 with a description of their sizes and
 the fisheries which they support. The
 seventeenth part of the report is a
 list of the principal forests, with a
 description of the trees which they
 contain. The eighteenth part of the
 report is a list of the principal
 minerals, with a description of their
 localities and the methods by which
 they are obtained. The nineteenth
 part of the report is a list of the
 principal animals and birds, with a
 description of their habits and the
 uses to which they are put. The
 twentieth part of the report is a
 list of the principal plants, with a
 description of their uses and the
 methods by which they are cultivated.

- † . . . zwischen 20. 12. 1698 und 15. 10. 1712 (S. v. † Peter Klinkholz, in der Schellenbeck).
7. † Anna, * . . . , † . . . nach 18. 4. 1710. Verm. . . . mit † Peter Beckmann, * . . . , † . . . nach 18. 4. 1710, übernahm 14. 10. 1676 den Hof Wülffing.

I. Erster (Johannischer) Stamm.

(Katholisch).

- IV 1. † Johann Wülffing (vgl. S. 417), luth., * . . . , † . . . 1669, Kaufmann zu Beyenburg. Verm. . . . mit † Klara Schürmann, luth., * . . . , begr. Schwelm 3. 5. 1695 (S. v. † Adolf Schürmann, Herzogl. Jülich-Bergischer Landleutnant, u. i. G. † Katharina Dahlhausen).

Kinder, luth., zu Beyenburg geboren:

1. † Tochter, * . . . , † . . . Verm. . . . mit † . . . Eller, * . . . , † . . . , zu Beyenburg.
2. † Tochter, * . . . , † . . . Verm. . . . mit † . . . Schulte, * . . . , † . . . , zu Beyenburg.
3. † Katharina, * . . . , † . . . Verm. Beyenburg . . . 1681 mit † Johann Heinrich Hillerkus, * . . . , † . . . (S. v. † Peter Hillerkus, zu Hiltringhausen bei Beyenburg).
4. † Tochter, * . . . , † . . .
5. † Tochter, * . . . , † . . .
6. † Johann, i. V. k.
7. † Sohn, * . . . , † . . . jung.



Wappen: In Silber auf grünem Rasen ein aufgerichteter schwarzer Wolf; auf dem Helme mit schwarzsilberner Decke zwischen offenem schwarzem Fluge ein silberner Stern.

Vk. † Johann Wülffing, luth.³⁸⁾, * Beyenburg 24. 12. 1658, † . . . nach 1729; seit 1723 Herzogl. Jülich-Bergischer Hofkammerrat zu Lüttringhausen, vordem Kaufmann zu Beyenburg, dort drei Jahre Bürgermeister und seit 1688 Steuer- einnehmer, 1697 Fürstl. Pfalz-Neuburg. Rentmeister und Richteradjunkt des Amtes Beyenburg; verfasste eine Beschreibung des Bergischen Landes³⁹⁾. Verm. Beyenburg 19. 4. 1687 mit † Anna Katharina Middeldorf, verw. Mosblech, luth., * Schwelm . . . , † . . . 2. (3.) 1727 (E. v. † Jodokus Middeldorf, * . . . , begr. Schwelm 9. 4. 1695, luth. Pfarrer ebd.; 1. verm. . . . mit † . . . , * . . . , † . . .).

6 Kinder, kath., zu Beyenburg geboren, 3 unverm. gestorben:

1. † Maria Elisabeth, * . . . , † vor 28. 5. 1729. Verm. . . . mit † Philipp Wilhelm Nischen⁴⁰⁾, * . . . , † . . . Fürstl. Pfalz-Neuburg. Gerichtschreiber zu Nadevormwald.

³⁸⁾ Später wahrscheinlich katholisch geworden.

³⁹⁾ Abgedruckt in der Zeitschrift des Berg. Gesch.-Vereins Bd. 19 S. 114 ff.

⁴⁰⁾ Dessen Eltern A, B; verm. . . . :

- | | |
|---|--|
| { | A. † Gottschalk Nischen, * . . . , † . . . , 1680 Fürstl. Pfalz-Neuburg. Gerichtschreiber zu Nadevormwald. |
| | B. † Elisabeth Bitter, * . . . , † . . . |



Faint, illegible text or markings, possibly bleed-through from the reverse side of the page, located in the upper left quadrant.

Main body of extremely faint and illegible text, likely bleed-through from the reverse side of the page, covering the central and lower portions of the document.

2. † Gustav Jobst Arnold, s. VI_s, Älterer (Arnoldscher) Aht, s. unten.
3. † Johann Kaspar Christoph, s. VI_t, Jüngerer (Christophscher) Aht, S. 429.

1. Älterer (Arnoldscher) Aht.

VI_s. † Gustav Jobst Arnold Wülffing (s. oben), get. Behenburg 10. 6. 1691, begr. Lemney 22. 11. 1754, Lic. jur., Fürstl. Pfalz-Neuburg. Advokat und Richter zu Lüttringhausen. Verm. Barmen 5. 1. 1723 mit † Johanna Gertrud Ahthausen, * . . . , † . . . (Z. v. † Heinrich Wilhelm Ahthausen, * . . . , † Barmen 13. 4. 1732, Regl. Preuß. Exzeptor des Hogerichts Schwelm, später Fürstl. Pfalz-Neuburg. Hofkammerrat und Richter des Amtes Barmen; verm. . . . mit † Anna Wenigern, luth., * . . . , begr. Schwelm 21. 4. 1710).

Kinder, zu Lüttringhausen geboren:

1. † Wilhelm Johann Gustav, get. 17. 1. 1724, † . . . , Geistlicher.
2. † Johann Friedrich Christoph, s. VII_o.
3. † Katharina Maria, * . . . , † . . . Zweimal verm.: — a) . . . mit † Wilhelm Henseler, * . . . , † . . . , Bürgermeister der Stadt Wipperfürth; — b) . . . mit † Karl Fleutmann, * . . . , † . . . , Apotheker zu Wipperfürth.
4. † Johann Christian Heinrich, s. VII_p.
5. † Wilhelmina, * . . . , † . . . Verm. . . . mit † F. . . . N. . . . S. . . . M. . . . Wieß, * . . . , † . . . , Kurfürstl. Pfälz. Amts- und Gerichtschreiber der Amtor Bornefeld und Hüdeswagen.

VII_o. † Johann Friedrich Christoph Wülffing, get. Lüttringhausen 14. 7. 1726, † . . . vor 3. 5. 1799, Advokat zu Wipperfürth, vordem 1769 zu Hüdeswagen. Verm. . . . mit seiner Base † Philippine Richelen, * . . . , † . . . (einz. Z. v. † Philipp Wilhelm Richelen, * . . . , † . . . , Fürstl. Pfalz-Neuburg. Gerichtschreiber zu Madewornwald; verm. . . . mit

† Maria Elisabeth Wülffing, * . . . , † . . . vor 28. 5. 1729; vgl. V k 1, S. 419); sie 2. verm. . . . mit † Georg Fürth, * . . . , † . . . , Dr. jur., Notar zu Wipperfürth.

Kinder, zu . . . geboren:

1. † Heinrich Wilhelm, s. VIII p.
2. † Richmut, * . . . , † Wipperfürth . . . , Nonne im Kloster Merten a. d. Sieg.
3. † Karoline, * . . . , † . . . Verm. . . . 1806 mit † Franz Ludwig Kannegießer, * . . . , † . . . , zu Solingen.
4. † Wilhelmine, * . . . , † Wipperfürth 6. 1. 1845; unverm.

VII p. † Johann Christian Heinrich Wülffing, * Lemmep . . 3. 1735, † Wipperfürth 21. 2. 1819, Dr. jur., Advokat zu Wipperfürth: 1780 Ratschöffe, 1795 Bürgermeister, 1796 Stadtrichter, seit 1795 Amtsverwalter des Amtes Steinbach, 1797 Kirchmeister der kath. Gemeinde Wipperfürth. Verm. Wipperfürth 25. 10. 1773 mit † Maria Anna Michelen, * auf Schloß Chanteraine in der Normandie 10. 9. 1752, † Eitorf a. d. Sieg 7. 5. 1828 (T. v. † Johannes Philipp Joseph Michelen⁴⁰), lebte um 1740, u. s. G. † Katharina Esther de la Couture).

8 Kinder, zu Wipperfürth geboren, zwei jung gestorben:

2. † Philipp Wilhelm Joseph, s. VIII q, Elberfeld-Düssel-dorfer Unterast, S. 422.
3. † Johann Joseph, * 8. 10. 1778, † Hüdeswagen 29. 9. 1799, Tuchfabrikant ebd.
5. † Karl Philipp, s. VIII r, Duisburger Unterast, S. 424.
6. † Franz Wilhelm, s. VIII s, Wipperfürther Unterast, S. 427.
7. † Karl Friedrich, * 16. 12. 1786, † Troppan 12. 8. 1838, Färbereibesitzer ebd.; unverm.
8. † Therese, * 1. 5. 1789, † ebd. 8. 11. 1862. Verm.⁴¹) ebd. . . . 1821 mit † Franz Junke, * ebd. 15. 9. 1786,

⁴¹) Kinder Junke, 1—4 zu Wipperfürth geboren:

1. † Adelheid, * 12. 5. 1822, † Linden a. d. Ruhr 19. 5. 1891. Verm. Wipperfürth 28. 10. 1845 mit † Friedrich Wilhelm Müller,

† ebd. 26. 8. 1861, Steuerempfänger ebd. (S. v. † Franz Ignatius Joseph Adolf Funcke, * Elpe (Kreis Wipperfürth) . . . † Wipperfürth 19. 12. 1793, Dr. med., prakt. Arzt zu Wipperfürth; verm. ebd. 3. 5. 1785 mit † Maria Margareta Josepha Bommert, * ebd. 8. 7. 1753, † ebd. 13. 4. 1833).

VIII p. † Heinrich Wilhelm Wülffing, * . . . , † Elberfeld nach 1812, Gerichtsschreiber ebd., vordem 1809 Tuchfabrikant zu Wipperfürth. Verm. . . . mit † Anna Maria Maubach, * Hüdeswagen . . . , † . . .

Kinder, zu . . . geboren:

1. † Karl, * . . . , † . . . , jung.
2. † Maria Anna, * . . . , † . . . Verm. . . . mit † . . . Lüttgenau, * . . . , † . . . , zu Hüdeswagen.
3. † Lisette, * . . . , † . . . Zweimal verm.: — a) . . . mit † . . . Schmitt, * . . . , † . . . : — b) . . . mit † . . . Schlamm, * . . . , † . . . , zu Hüdeswagen.

a) Elberfeld-Düsseldorfer Unterast.

VIII q. † Philipp Wilhelm Joseph Wülffing (vgl. S. 421), * Wipperfürth 17. 8. 1776, † Düsseldorf 26. 3. 1817, Groß-

- * Dollberg . . . † Münster i. W. 24. 9. 1866, Dr. med., Kreiswundarzt und prakt. Arzt ebd.
2. † Franz, * 6. 10. 1823, † Krefeld 11. 11. 1899, Dr. med., Sanitätsrat, seit 1872 prakt. Arzt zu Krefeld, vordem zu Nadevormwald, verfaßte einen Stammbaum des Ersten (Johannesischen) Stammes (katholisch) des Geschlechts Wülffing. Zweimal verm.: — a) Wipperfürth 3. 2. 1857 mit † Elise Tounom, * ebd. 25. 12. 1833, † Nadevormwald 26. 12. 1857; — b) Gattingen a. d. Ruhr 19. 10. 1865 mit † Anguste Spengler, * ebd. 22. 5. 1840, † Krefeld 30. 10. 1904.
 3. † Therese, * 12. 11. 1825, † ebd. 20. 4. 1906.
 4. † Gustav, * 26. 2. 1827, † Köln 15. 8. 1886, Optiker ebd. Verm. ebd. 4. 7. 1863 mit † Jenni Schüren. * ebd. 14. 1. 1837, † ebd. 14. 8. 1910.
 5. † Beatriz Josepha Elisabeth Angelika, * Etorf a. d. Sieg 17. 10. 1828, † Wipperfürth 13. 7. 1856, lebte zu Etorf und Wipperfürth; unverm.

herzoglich Bergischer Rentmeister und Steuerempfänger der Ämter Beyenburg und Barmen, 1804—1805 zu Elberfeld, 1806—1807 zu Rousdorf, 1809 zu Hüdeswagen, 1811—1812 zu Lenney, 1814—1815 zu Wipperfürth, 1816—1817 zu Düsseldorf. Verm. Elberfeld 20. 2. 1804 mit der Tochter seines Veters zweiten Grades, † Josepha Wülffing, * ebd. 16. 9. 1783, † ebd. 10. 5. 1846; vgl. VIII t 2, S. 431.

8 Kinder, zu . . . geboren, vier jung gestorben:

1. † Johann Gustav Joseph Maria, s. IX 1.
2. † Julius, s. IX m.
3. † Mathilde, * Rousdorf 6. 9. 1807, † Erkrath bei Düsseldorf 22. 10. 1890; unverm.
4. † Rudolf, * Hüdeswagen 4. 3. 1809, † Elberfeld . . . 1866, Bahnbeamter ebd. Verm. . . . 185. mit seiner Base † Auguste Wilhelmine Wülffing, * Lenney 22. 9. 1824, † Köln 9. 12. 1882; vgl. VIII r 6, S. 425. Eine Tochter jung gestorben.

IX 1. † Johann Gustav Joseph Maria Wülffing, * . . . 1805, † Elberfeld 27. 4. 1846, Kgl. Preuß. Notar ebd.; studierte 1824 zu Heidelberg die Rechte. Zweimal verm.: — a) . . . mit † Maria Frische, verw. Köttgen, evang., * . . . † . . . (A. v. † Wilhelm Frische zu Somborn u. s. G. † Christina Bollenbeck); — b) Elberfeld 28. 12. 1840 mit seiner Schwägerin † Helene Frische, evang., * . . . 1811, † . . .

Kinder, evang., zu Elberfeld geboren:

1. † Therese, * . . . † . . .
2. † Klara, * . . . † . . . Zweimal verm.: — a) . . . mit † Wilhelm Bleckmann, * . . . † . . .; — b) . . . mit † . . . Sluytermann, * . . . † . . ., von Langenweida bei Langenberg.
3. † Antoinetta, * . . . † . . . vor . . . 12. 1907. Verm. . . . mit † Gustav Römer, * . . . † . . ., Gutsbesitzer auf Schloß Lüntenbeck bei Elberfeld.

The first of these is the fact that the
 system is not a simple one. It is a
 complex one, and it is not possible to
 describe it in a few words. It is a
 system of many parts, and it is not
 possible to describe it in a few words.

The second of these is the fact that the
 system is not a simple one. It is a
 complex one, and it is not possible to
 describe it in a few words. It is a
 system of many parts, and it is not
 possible to describe it in a few words.

The third of these is the fact that the
 system is not a simple one. It is a
 complex one, and it is not possible to
 describe it in a few words. It is a
 system of many parts, and it is not
 possible to describe it in a few words.

The fourth of these is the fact that the
 system is not a simple one. It is a
 complex one, and it is not possible to
 describe it in a few words. It is a
 system of many parts, and it is not
 possible to describe it in a few words.

IXm. † Julius Wülffing, * Ronzdorf 17. 7. 1806, † Düsseldorf 20. 4. 1881, Kaufmann ebd., Direktor der Düsseldorfer Dampfschiffahrtsgesellschaft. Verm. Duisburg 6. 12. 1831 mit † Friederike Esch, evang., * ebd. 28. 6. 1808, † Düsseldorf 17. 8. 1889 (S. v. † Adam Esch, * Vierjen 11. 12. 1763, † Düsseldorf 21. 9. 1845, Kaufmann zu Duisburg; 2. verm. ebd. 3. 11. 1805 mit † Friederike Kornelia Schombart, * ebd. 15. 7. 1778, † ebd. 16. 5. 1848); vgl. Bd. 16 S. 175.

Kinder, evang., zu Düsseldorf geboren:

1. † Ernestine, * 2. 11. 1832, † ebd. 25. 1. 1849.
2. † Hedwig, * 5. 7. 1835, † ebd. 12. 5. 1908. Verm. ebd. 12. 5. 1857 mit † Erich Richard Gottlieb Müller, evang., * Barmen 26. 3. 1825, † Düsseldorf 12. 4. 1901, Kaufmann zu Düsseldorf (S. v. † . . . Müller, * Widdungen . . . † Eller bei Düsseldorf . . ., Kaufmann zu Barmen; verm. ebd. . . . mit † Susanne Schöne, * ebd. . . . † Düsseldorf . . .)
3. † Ottilie, * 16. 11. 1838, † ebd. 24. 5. 1839.



b. Duisburger Unterarth.

Wappen: In Silber unter zwei blauen Balken ein laufender schwarzer Wolf; auf dem Helme mit rechts blau-silberner, links schwarz-silberner Decke zwischen offenem von Silber und Blau überdecktem Stange ein dreiwipfliger grüner Baum.

VIIIr. † Karl Philipp Wülffing (vgl. S. 421), * Wipperfurth 23. 7. 1782, † Opladen . . . 18 . . ., Kgl. Preuß. Notar

THE UNIVERSITY OF CHICAGO
 LIBRARY
 540 EAST 57TH STREET
 CHICAGO, ILL. 60637

THE UNIVERSITY OF CHICAGO
 LIBRARY
 540 EAST 57TH STREET
 CHICAGO, ILL. 60637

THE UNIVERSITY OF CHICAGO
 LIBRARY
 540 EAST 57TH STREET
 CHICAGO, ILL. 60637

THE UNIVERSITY OF CHICAGO
 LIBRARY
 540 EAST 57TH STREET
 CHICAGO, ILL. 60637



THE UNIVERSITY OF CHICAGO
 LIBRARY
 540 EAST 57TH STREET
 CHICAGO, ILL. 60637

zu Lemnep. Verm. . . . mit † Margarete Franziska Antoinetta Stard, * Köln . . . , † Elberfeld . . . 18 . . .

Kinder, zu Lemnep geboren:

1. † Karl Heinrich Jakob Hubert, j. IX n.
2. † Christian Wilhelm Maria Egidius, * 10. (21.) 4. 1819, † . . . ; lebte 24. 2. 1872 unverm. zu Schuca (Victoria) in Australien⁴²⁾.
3. † Berta Theresia Franziska, * 29. 12. 1820, † Gilden bei Düsseldorf 1. 10. 1841; unverm.
4. † Franz Heinrich, * 22. (27.) 2. 1823, † Larnogulla (Victoria) in Australien 17. 4. 1857. Verm. . . . 15. 2. 1851 mit † Friederika Meien, * . . . 1829, † . . . ; wahrscheinlich kinderlos.
5. † Hermann Leopold, * 17. 5. 1826, † ebd. 27. 9. 1826.
6. † Auguste Wilhelmine, * 22. (27.) 9. 1824, † Köln 9. 12. 1882. Verm. . . . 185 . mit ihrem Vetter † Rudolf Wülffing, * Güteswagen 4. 3. 1809, † Elberfeld . . . 1866, Bahnbeamter ebd.; vgl. VIII q 4, S. 423.
7. † Elise Juliane, * 10. 6. 1827, † Welper (Kreis Hattingen) 22. 5. 1901. Verm. . . . mit † Wilhelm Brabeg, * Dpladen . . . , † . . . 1900, Beamter bei der Heinrichshütte zu Hattingen a. d. Ruhr.

IX n. † Karl Heinrich Jakob Hubert Wülffing, * Lemnep 4. 5. 1818, kath., † Köln 17. 3. 1892, evang., Kaufmann zu Duisburg. Verm. Simmern 7. 10. 1850 mit † Katharina Dampel, evang., * ebd. 6. 4. 1829, † Köln 23. 3. 1892 (L. v. † Johann Dampel, kath., * Boppard . . . , † Simmern 1. 8. 1868; verm. Simmern . . . mit † Elisabeth Bender, evang., * ebd. . . . , † ebd. 15. 3. 1845).

Kinder, evang.:

1. † Karl Heinrich Johann, * Deuz . . . , † ebd. 15. 8. 1851.
2. † Karl Julius, j. Xi.

⁴²⁾ Soll aber später noch geheiratet und Nachkommen hinterlassen haben. Ein Brief an ihn ist im Januar 1897 als unbestellbar zurückgekommen.

The first part of the report deals with the general situation of the country and the progress of the war. It is followed by a detailed account of the operations of the army and the navy. The report also contains a list of the names of the officers and men who have been killed in action.

The second part of the report deals with the financial situation of the country and the progress of the war. It is followed by a detailed account of the operations of the army and the navy. The report also contains a list of the names of the officers and men who have been killed in action.

The third part of the report deals with the political situation of the country and the progress of the war. It is followed by a detailed account of the operations of the army and the navy. The report also contains a list of the names of the officers and men who have been killed in action.

The fourth part of the report deals with the social situation of the country and the progress of the war. It is followed by a detailed account of the operations of the army and the navy. The report also contains a list of the names of the officers and men who have been killed in action.

The fifth part of the report deals with the military situation of the country and the progress of the war. It is followed by a detailed account of the operations of the army and the navy. The report also contains a list of the names of the officers and men who have been killed in action.

The sixth part of the report deals with the naval situation of the country and the progress of the war. It is followed by a detailed account of the operations of the army and the navy. The report also contains a list of the names of the officers and men who have been killed in action.

The seventh part of the report deals with the air situation of the country and the progress of the war. It is followed by a detailed account of the operations of the army and the navy. The report also contains a list of the names of the officers and men who have been killed in action.

The eighth part of the report deals with the general situation of the country and the progress of the war. It is followed by a detailed account of the operations of the army and the navy. The report also contains a list of the names of the officers and men who have been killed in action.

3. Joseph August Karl, s. Xj.
4. † Katharina Margareta Eugenie, * . . . um 1855, † Duisburg 15. 1. 1857.
5. Elisabeth Margarete Anna Pauline, * Duisburg 11. 1. 1859, Vorsteherin der 2. Anstalt (Marzellenstr. 76—82) des Kölner Vereins für Volkswohl zu Köln; unverm.

Xi. † Karl Julius Wülffing, evang., * Deutz 23. 5. 1852, † Düsseldorf 2. 3. 1909, Kaufmann ebd.; 1875 zu Neunkirchen bei Saarbrücken, 1882 zu Essen, 1895 zu Remscheid-Haften, zuletzt zu Düsseldorf. Verm. Wattencheid 9. 10. 1875 mit Katharina Margarete Karoline Wahrenholz, evang., * Brochagen bei Bielefeld 7. 8. 1850 (T. v. † Peter Heinrich Wahrenholz, * . . . , † Brochagen 5. 1. 1859, Landwirt ebd.; verm. . . . mit † Marie Agnes Seewöster, * . . . † Brochagen 25. 12. 1855).

Töchter, evang.:

1. Anna, * Neunkirchen 31. 7. 1881.
2. Paula, * Köln 31. 7. 1884.

Xj. Joseph August Karl Wülffing, evang., * Gilpe bei Hagen 28. 3. 1854, seit 1907 zu Gelsenkirchen, vordem Kesselschmiedemeister bei der „Chemischen Industrie“ zu Schalke i. W. Verm. Dresden 13. 10. 1881 mit Rosalie Auguste Voigt, evang., * Nauwalde bei Großenhain in Sachsen 4. 11. 1855 (T. v. † Christian Gottlieb Voigt, * Mültitz bei Mecklen 13. 4. 1828, † Dohna bei Pirna 6. 10. 1876, Landwirt; verm. Nauwalde 15. 5. 1853 mit † Johanna Christiana Raumburger, * ebd. 25. 11. 1833, † Niederseidewitz bei Pirna 5. 12. 1872).

Sinder, evang., 2—4 zu Löbtau bei Dresden, 5—7 zu Ralk bei Köln geboren:

1. † Paula Feodora, * Dresden . . . , † Löbtau 30. 4. 1882.
2. Martha Paula, * 2. 11. 1882. Verm. Düsseldorf 15. 5. 1909 mit Friedrich Albers, * Hühfeld (Reiß Weichede) 29. 11. 1878, Kaufmann zu Düsseldorf.

The first part of the report is devoted to a general description of the work done during the year. It is followed by a detailed account of the various experiments conducted, and the results obtained. The report concludes with a summary of the work done, and a list of references.

The second part of the report is devoted to a detailed description of the various experiments conducted. It is followed by a detailed account of the results obtained, and a list of references. The report concludes with a summary of the work done, and a list of references.

The third part of the report is devoted to a detailed description of the various experiments conducted. It is followed by a detailed account of the results obtained, and a list of references. The report concludes with a summary of the work done, and a list of references.

The fourth part of the report is devoted to a detailed description of the various experiments conducted. It is followed by a detailed account of the results obtained, and a list of references. The report concludes with a summary of the work done, and a list of references.

The fifth part of the report is devoted to a detailed description of the various experiments conducted. It is followed by a detailed account of the results obtained, and a list of references. The report concludes with a summary of the work done, and a list of references.

The sixth part of the report is devoted to a detailed description of the various experiments conducted. It is followed by a detailed account of the results obtained, and a list of references. The report concludes with a summary of the work done, and a list of references.

3. Gertrud Elisabeth, * 15. 12. 1884.
4. † Karl Joseph Theodor, * 1. 7. 1886, † Gelsenkirchen 12. 4. 1908, Kaufmann.
5. † Paul Richard, * . . . , † ebd. 10. 10. 1888.
6. Rudolf Paul, * 26. 11. 1888, Sergeant im 1. Lothring. Infanterie-Regiment Nr. 130 zu Metz.
7. † Heinrich Hubert, * . . . , * ebd. 17. 8. 1890.
8. Maria Katharina, * Köln-Deuz 15. 2. 1892.
9. Julius Otto, * Gelsenkirchen 8. 2. 1894, stud. ing.

c. Wipperfürther Unterast.

VIIIs. † Franz Wilhelm Wülffing (vgl. S. 421), * Wipperfürth 17. 10. 1784, † Braunweiler 8. 12. 1838, Inspektor ebd., vordem Tuchfabrikant zu Wipperfürth. Verm. . . . 26. 7. 1811 mit † Maria Anna Engelhardt, * Olpe (Kreis Wipperfürth) 8. 10. 1784, † Braunweiler 3. 3. 1837.

7 Kinder, zu Wipperfürth geboren, zwei jung gestorben:

1. † Maria Anna Josepha Hubertina, * 5. 5. 1812, † Gleisen bei Braunweiler . . . 1860. Zweimal verm.: — a) . . . mit † Wilhelm Schopen, * . . . , † . . . 16. 3. 1846; — b) . . . mit † Johann Büßgen, * . . . † . . .
2. † Franz Heinrich Hubert, s. IX o.
4. † Antoinette Karolina Auguste Hubertine, * 12. 7. 1819, † Esberfeld . . . 1900. Verm. . . . mit † Heinrich Jakobi, * . . . 1812, † . . . 1870, Photograph zu Esberfeld.
6. † Johann Heinrich Hubert, s. IX p.
7. † Konstantin Hubert, s. IX q.

IX o. † Franz Heinrich Hubert Wülffing, altkath., * Wipperfürth 15. 3. 1814, † Köln 23. 3. 1896, seit 1880 Webeimer Oberregierungsrat a. D. ebd.; 1847 Landrat des Siegfrieds zu Siegburg, 1865 Oberregierungsrat zu Minden, 1867 Webeimer Oberregierungsrat und stellvertretender Regierungspräsident zu

1. The first part of the report is devoted to a general description of the work done during the year. It includes a list of the projects undertaken and a summary of the results obtained.

2. The second part of the report is devoted to a detailed description of the work done on the project entitled "The effect of temperature on the rate of reaction between hydrogen peroxide and potassium iodide."

3. The third part of the report is devoted to a detailed description of the work done on the project entitled "The effect of concentration on the rate of reaction between hydrogen peroxide and potassium iodide."

4. The fourth part of the report is devoted to a detailed description of the work done on the project entitled "The effect of catalyst on the rate of reaction between hydrogen peroxide and potassium iodide."

5. The fifth part of the report is devoted to a detailed description of the work done on the project entitled "The effect of surface area on the rate of reaction between hydrogen peroxide and potassium iodide."

The results of the experiments are summarized in the following tables:

Table	Project	Variable	Result
1	Temperature	Rate of reaction	Increases with temperature
2	Concentration	Rate of reaction	Increases with concentration
3	Catalyst	Rate of reaction	Increases with catalyst
4	Surface area	Rate of reaction	Increases with surface area

The following conclusions were drawn from the experiments:

- The rate of reaction between hydrogen peroxide and potassium iodide increases with temperature.
- The rate of reaction between hydrogen peroxide and potassium iodide increases with concentration.
- The rate of reaction between hydrogen peroxide and potassium iodide increases with catalyst.
- The rate of reaction between hydrogen peroxide and potassium iodide increases with surface area.

The following are the references cited in the report:

1. "The effect of temperature on the rate of reaction between hydrogen peroxide and potassium iodide," *Journal of Chemical Education*, vol. 1, p. 10, 1911.
2. "The effect of concentration on the rate of reaction between hydrogen peroxide and potassium iodide," *Journal of Chemical Education*, vol. 1, p. 10, 1911.
3. "The effect of catalyst on the rate of reaction between hydrogen peroxide and potassium iodide," *Journal of Chemical Education*, vol. 1, p. 10, 1911.
4. "The effect of surface area on the rate of reaction between hydrogen peroxide and potassium iodide," *Journal of Chemical Education*, vol. 1, p. 10, 1911.

Köln, Ritter des Roten-Adler-Ordens 2. Kl. mit Eichenlaub, Vorsitzender der altkatholischen Synode. Verm. Köln 24. 11. 1849 mit † Katharina Burgmer, * ebd. 10. 2. 1823, † Honnef 26. 9. 1894 (E. v. † Wilhelm Theodor Burgmer, * . . . 1800, † Bern in der Schweiz . . . 1854, Fabrikant; verm. . . mit † Magdalena Meier, * . . 24. 6. 1798, † Honnef 8. 5. 1884).

Kinder, zu Siegburg geboren:

1. Maria Magdalena Franziska Theodora, * 16. 10. 1850. Verm. Köln 1. 7. 1876 mit † Gustav Gammersbach, * Meckenheim 27. 12. 1844, † Roisdorf bei Bonn 22. 3. 1905, Fabrikbesitzer ebd., Mitglied des Bürgermeistereirates, des Gemeinde- und Kirchenrates ebd., sowie der Handelskammer Bonn (E. v. † Franz Wilhelm Gammersbach, * Rheinbach . . . 1818, † Roisdorf 16. 10. 1874, Fabrikbesitzer ebd.; verm. . . mit † Elisabeth Willms, * Uendorf . . . 1815, † Roisdorf 31. 3. 1870).
2. † Maria Theresie Franziska Theodora, * 16. 11. 1852, † ebd. 18. 5. 1853.
3. † Maria Katharina Franziska Theodora, * 16. 5. 1854, † ebd. . . 8. 1857.
4. † Franz Hubert Theodor, * 13. 9. 1857, † ebd. 31. 8. 1865.
5. † Maria Katharina Sophie Franziska, * 25. 2. 1861, † ebd. 5. 5. 1865.
6. Maria Wilhelmine Theodora Franziska, * 1. 5. 1864. Verm. Bonn 15. 10. 1904 mit Karl Emil Mung, evang., * Karlsrube 17. 7. 1866, Dr. phil., Rentner zu Bonn (E. v. † Karl Wilhelm Mung, * Karlsrube 10. 7. 1828, † Freiburg i. B. 13. 5. 1903, Kaufmann zu Karlsrube; verm. ebd. 7. 9. 1865 mit Adelheid Müller, * ebd. 5. 9. 1837).

IX p. † Johann Heinrich Hubert Wülffing, * Wipperfurth 4. 10. 1825, † Sumet bei Charleroi in Belgien 12. 1. 1884, Lederfabrikant ebd., Verm. Gosselie . . . mit † Sophie Englebin, * . . . , † . . . 1879.

... ..
... ..
... ..
... ..

... ..
... ..
... ..
... ..
... ..

... ..
... ..
... ..
... ..

... ..
... ..
... ..
... ..
... ..

... ..
... ..
... ..

Kinder, zu Sumet bei Charleroi in Belgien geboren:

1. † Artur, * . . . 1850, † ebd. . . . 1879, prakt. Arzt zu Sumet.
2. † Henriette, * . . . , † ebd. . . .
3. † Ida, * . . . 1854, † . . . 5. 1888. Verm. . . . mit Abel Jacquain, * . . .
4. Alexander, j. Xk.

IXq. † Konstantin Hubert Wülffing, * Wipperfürth 29. 10. 1829, † San Franzisko 7. 2. 1897. Zweimal verm.: —
 a) . . . 1858 mit † Susanna Fowler, * New-Orleans . . . 1843, † . . . 1862; — b) . . . 1863 mit Maria Murphy, * Monaghan in Irland . . . 1834.

Töchter, zu San Franzisko geboren, 1 u. 2 erster, 3 u. 4 zweiter Ehe:

1. Katharina, * . . . 1859, lebt zu . . . ; unverm.
2. Susanna, * . . . 1861. Verm. . . . mit Peter Hauck, * . . . , lebt zu Vallejo bei San Franzisko.
3. Frances, * . . . 1865. Verm. . . . mit Tom Henderson, * . . . , lebt zu Temecula in Kalifornien.
4. Maria Auguste, * . . . 1867. Verm. . . . mit William Mac Devitt, * . . . 18. . . , lebt zu San Franzisko.

Xk. Alexander Wülffing, * . . . 1858, Lederfabrikant, wanderte 1894 nach Pennsylvania aus. Verm. . . . mit, † . . . , * . . . 18. . . , † . . . 1894.

Töchter, zu . . . geboren:

1. . . . , * . . .
2. . . . , * . . .
3. . . . , * . . .
4. . . . , * . . .

2. Jüngerer (Christoph'scher) Hk.

VI. † Johann Kaspar Christoph Wülffing (vgl. S. 420), get. Beyenburg 12. 4. 1693, † ebd. zwischen . . . 5. 1756 und

The first part of the report deals with the general situation of the country. It is noted that the population is increasing rapidly, and that the land is being cultivated more extensively than in former years. The government is doing much to improve the roads and to encourage commerce. The education of the people is also being promoted, and many schools have been built. The health of the population is generally good, and the climate is becoming more temperate.

The second part of the report deals with the agriculture of the country. It is noted that the principal crops are rice, sugar, and cotton. The rice is grown in the lowlands, the sugar in the highlands, and the cotton in the mountains. The government is doing much to improve the methods of cultivation, and to encourage the planting of new crops. The sugar industry is particularly important, and the government is doing much to improve the methods of processing. The cotton industry is also being encouraged, and many new plantations have been established.

The third part of the report deals with the commerce of the country. It is noted that the principal ports are Manila, Cebu, and Zamboanga. The government is doing much to improve the harbors, and to encourage the shipping of goods. The trade with the other islands is also being promoted, and many new trading posts have been established. The commerce is generally increasing, and the country is becoming more prosperous.

The fourth part of the report deals with the education of the people. It is noted that the government is doing much to improve the schools, and to encourage the teaching of English. The number of schools is increasing rapidly, and the quality of the education is also improving. The government is also doing much to encourage the teaching of agriculture, and to improve the methods of cultivation.

The fifth part of the report deals with the health of the population. It is noted that the government is doing much to improve the hospitals, and to encourage the teaching of medicine. The number of hospitals is increasing rapidly, and the quality of the medical care is also improving. The government is also doing much to encourage the teaching of hygiene, and to improve the methods of sanitation.

The sixth part of the report deals with the climate of the country. It is noted that the climate is becoming more temperate, and that the weather is generally more pleasant than in former years. The government is doing much to improve the methods of weather forecasting, and to encourage the planting of crops that are suited to the climate.

The seventh part of the report deals with the general situation of the country. It is noted that the population is increasing rapidly, and that the land is being cultivated more extensively than in former years. The government is doing much to improve the roads and to encourage commerce. The education of the people is also being promoted, and many schools have been built. The health of the population is generally good, and the climate is becoming more temperate.

.. 5. 1757, seit 1728 als Nachfolger seines Vaters Rentmeister des Amtes Beyenburg zu Lüttringhausen. Verm. . . .
 7. 11. 1723 mit † Maria Katharina Elisabeth Sophia Silgers, * . . . 1696, † . . .

9 Kinder, eins jung gestorben:

1. † Johann Gerhard, get. Lüttringhausen 30. 10. 1724, † . . .
3. † Gustav Matthias Philipp, s. VII q, Beyenburger Unterast, S. 431.
4. † Johann Arnold, s. VII r.
5. † Johann Wilhelm, * . . . , † . . nach 6. 2. 1770, Ordinis S. Crucis, Pater procurator, später Prior des Klosters zu Beyenburg.
6. † Johann Otto, s. VII s, Tomberger Unterast, S. 437.
7. † Johann Sigismund, s. VII t, Rheinbrohler Unterast, S. 441.
8. † Magdalene Wilhelmine, * Lemney 24. 1. 1736, † Elberfeld 6. 11. 1783. Verm. . . 22. 11. 1755 mit † Bernhard Jakob Anton v. Wöringen, * Elberfeld 3. 7. 1720, † ebd. 29. 12. 1776, Licentiat der Rechte, Herzogl. Jülich-Bergischer Hof- und Kammerrat, Gerichtschreiber zu Elberfeld (S. v. † Johannes Ignatius v. Wöringen, * ebd. 5. 5. 1675, † ebd. . . . 1750, Fürstl. Pfalz-Neuburg. Gerichtschreiber zu Elberfeld; verm. ebd. 8. 7. 1700 mit † Anna Maria Fabricius, * Warmen . . . , † Elberfeld 21. 3. 1743).
9. † Anna Barbara Florentine, * . . . , † . . . Verlobt Beyenburg 23. 9. 1784 mit dem Bruder ihres Schwagers † Johann Ferdinand Ignaz Maria v. Wöringen, * . . . , † . . . Verm. . . . mit † Johann Ludwig Zeppensfeld, * . . . , † . . vor 1801, Herzogl. Jülich-Berg. Hofkanzleiprocurator und Advokat zu Düsseldorf.

VII r. † Johann Arnold Wülffing, * . . . , † . . nach
 3. 5. 1799, Advokat zu Wipperfürth, Bürgermeister, Stadtrichter und Schöffe ebd. Verm. ebd. 7. 11. 1756 mit † Maria Josepha Fuhr, * . . . , † . . .

The first part of the document is a list of names and titles, including:

 1. The Hon. J. H. ...

 2. The Hon. ...

 3. The Hon. ...

 4. The Hon. ...

 5. The Hon. ...

 6. The Hon. ...

 7. The Hon. ...

 8. The Hon. ...

 9. The Hon. ...

 10. The Hon. ...

 11. The Hon. ...

 12. The Hon. ...

 13. The Hon. ...

 14. The Hon. ...

 15. The Hon. ...

 16. The Hon. ...

 17. The Hon. ...

 18. The Hon. ...

 19. The Hon. ...

 20. The Hon. ...

 21. The Hon. ...

 22. The Hon. ...

 23. The Hon. ...

 24. The Hon. ...

 25. The Hon. ...

 26. The Hon. ...

 27. The Hon. ...

 28. The Hon. ...

 29. The Hon. ...

 30. The Hon. ...

 31. The Hon. ...

 32. The Hon. ...

 33. The Hon. ...

 34. The Hon. ...

 35. The Hon. ...

 36. The Hon. ...

 37. The Hon. ...

 38. The Hon. ...

 39. The Hon. ...

 40. The Hon. ...

 41. The Hon. ...

 42. The Hon. ...

 43. The Hon. ...

 44. The Hon. ...

 45. The Hon. ...

 46. The Hon. ...

 47. The Hon. ...

 48. The Hon. ...

 49. The Hon. ...

 50. The Hon. ...

 51. The Hon. ...

 52. The Hon. ...

 53. The Hon. ...

 54. The Hon. ...

 55. The Hon. ...

 56. The Hon. ...

 57. The Hon. ...

 58. The Hon. ...

 59. The Hon. ...

 60. The Hon. ...

 61. The Hon. ...

 62. The Hon. ...

 63. The Hon. ...

 64. The Hon. ...

 65. The Hon. ...

 66. The Hon. ...

 67. The Hon. ...

 68. The Hon. ...

 69. The Hon. ...

 70. The Hon. ...

 71. The Hon. ...

 72. The Hon. ...

 73. The Hon. ...

 74. The Hon. ...

 75. The Hon. ...

 76. The Hon. ...

 77. The Hon. ...

 78. The Hon. ...

 79. The Hon. ...

 80. The Hon. ...

 81. The Hon. ...

 82. The Hon. ...

 83. The Hon. ...

 84. The Hon. ...

 85. The Hon. ...

 86. The Hon. ...

 87. The Hon. ...

 88. The Hon. ...

 89. The Hon. ...

 90. The Hon. ...

 91. The Hon. ...

 92. The Hon. ...

 93. The Hon. ...

 94. The Hon. ...

 95. The Hon. ...

 96. The Hon. ...

 97. The Hon. ...

 98. The Hon. ...

 99. The Hon. ...

 100. The Hon. ...

Kinder, zu Wipperfürth geboren:

1. † Karl Philipp Theodor, * . . . 1757, † ebd. nach 1790, Kaplan ebd.
2. † Ignaz Joseph, * . . . 1759, † . . . , Apotheker zu Herzogenrath. Verm. . . . mit † Luise von Gansfeler, * . . . , † . . .
3. † Helene, * 1. 1. 1762, † ebd. . . . ; unverm.
4. † Agathe * . . . , † . . . , Nonne des Klosters Ziffendorf bei Siegburg.
5. † Wilhelmine, * . . . , † . . . Verm. . . . mit † Richard Lohagen, * . . . , † . . . ; kinderlos.
6. † Philipp, * . . . 1767, † Kaiserwerth 10. 4. 1817, seit 1786 Bistzerzienfermönch, bis 1802 Bruder Küchenmeister zu Kloster Heisterbach.

a) Beyenburgcr Unterast.

VIIq. † Gustav Matthias Philipp Wülffing (vgl. S. 430), * . . . 1725, † Barmen . . . 2. 1807, Advokat zu Elberfeld; bis 12. 10. 1800 Kurfürstl. Pfälz. Rentmeister der Amter Beyenburg und Barmen, Märkischer Richter ebd. Zweimal verm.: — a) . . . mit † Katharina v. Worringen, * . . . , † . . . ; — b) . . . 8. 12. 1780 mit † Maria Elisabeth Gouth, * Solingen . . . , † Ronsdorf 3. 2. 1805.

Sohn, erster Ehe, zu . . . geboren:

VIII t. † Johann Karl Philipp Wilhelm Nepomuk Wülffing, * . . . 1757, † . . . nach 1809, Advokat und seit 12. 10. 1800 als Nachfolger seines Vaters Kurfürstl. Pfälz. Rentmeister der Amter Beyenburg und Barmen, auch Märk. Richter zu Elberfeld. Verm. . . . 5. 1781 mit † Klara Ernestine Greys, * . . . , † . . . (T. v. † Joseph Greys, Märk. Hofkammerrat zu Mannheim).

3 Kinder, zu Elberfeld geboren, eins jung gestorben:

2. † Josepha, * 16. 9. 1783, † ebd. 10. 5. 1846. Verm. . . . ebd. 20. 2. 1804 mit † Philipp Wilhelm Joseph

Wülffing, * Wipperfürth 17. 8. 1776, † Düsseldorf 26. 3. 1817, Großherzogl. Berg. Rentmeister der Ämter Beyenburg und Barmen; vgl. VIII q, S. 422.

3. † Karl Gustav, j. IX r.

IX r. † Karl Gustav Wülffing, * Elberfeld 15. 10. 1786, † Monzingen a. d. Nahe 2. 9. 1830, Bürgermeister ebd., vordem Gutsbesitzer auf Schollandenhof bei Waldbödelheim a. d. Nahe. Verm. . . . mit † Eva Hepp, evang., * Heidelberg . . . 1790, † Mörz 4. 3. 1845.

11 Kinder, Söhne kath., Töchter evang., zu Monzingen geboren, drei jung gestorben:

2. † Karl Philipp Otto, j. XI l.

3. † Eva, * . . . 1813, † . . . Verm. . . . mit † Viktor Mercier, * . . . , † . . . , lebte zu Paris.

4. † Emil, j. Xm, Rheinisch-Westfälischer Hauptzweig, S. 433.

5. † Richard Otto (Bartholomäus), j. Xn, Australischer Hauptzweig, S. 436.

6. † Ida Julie, * 27. 10. 1817, † . . . Verm. . . . mit † . . . , * . . . , † . . .

8. † Anna Margareta, * 11. 2. 1821, † Bonn 29. 8. 1903. Verm. . . 21. 4. 1840 mit † Ernst Ludwig Rhein, evang., * Kreuznach 24. 1. 1811, † Bonn 23. 2. 1888, Director und Oberlehrer am Gymnasium zu Mörz (S. v. † Christian Rhein, * . . . 1784, † Kreuznach 10. 3. 1844, Schneidermeister ebd.; verm. . . . mit † Dorothea Wagner, * . . . 1786, † Kreuznach 27. 7. 1851).

9. † Josephine Katharina, * 28. 7. 1822, † Köln 2. 4. 1899. Verm. . . 30. 12. 1845 mit † August Koch, evang., * Derseloh 3. 8. 1817, † Venlo 10. 7. 1861, Kaufmann ebd.

11. Friedrich, j. Xo, Alleghanyer Hauptzweig, S. 436.

XI l. † Karl Philipp Otto Wülffing, * Monzingen 1. 6. 1812, † Andernach 24. 2. 1871, Landschaftsmaler zu Hönningen, vordem Offizier; 1839 Leutnant im Infanterie-Regiment Nr. 25 zu Koblenz, 1843 zu Deuß. Verm. . . 16. 4. 1839 mit † Anna

The first part of the report is devoted to a general description of the country and its resources. It is followed by a detailed account of the various industries and occupations of the people.

The second part of the report deals with the social and political conditions of the country. It discusses the various social classes and the political system in operation.

The third part of the report is devoted to a description of the various social and political movements and organizations that are active in the country.

The fourth part of the report deals with the various social and political reforms that are being advocated and carried out in the country.

The fifth part of the report is devoted to a description of the various social and political conditions that are likely to obtain in the future.

The sixth part of the report deals with the various social and political conditions that are likely to obtain in the future.

The seventh part of the report is devoted to a description of the various social and political conditions that are likely to obtain in the future.

Maria (Nannette) Wülfig, * Hönningen 8. 9. 1812, † . . .
9. 6. 1868; vgl. VIII x 5, S. 447.

Kinder, 1, 3 u. 6 zu Hönningen, 2, 4 u. 5 zu Deutz
geboren:

1. † Hermann Joseph, * 8. 12. 1838, † . . . 1878; unverm.
2. Karolina Klementine, * 15. 7. 1842. Verm. . . 21. 1.
1880 mit Johann Baptist Schäfer, * . . ., Stadtrechts-
meister zu Mayen.
3. Barbara Theresia (Betti), * 26. 8. 1843, lebt ebd.; unverm.
4. Ottilie Katharina, * 12. 9. 1847, lebt zu Hönningen;
unverm.
5. † Luise Walburga, * 11. 11. 1848, † Hönningen
7. 10. 1882; unverm.
6. Franz Karl Ferdinand, * 27. 7. 1854, Dr. phil., Chemiker;
unverm.

aa) Rheinisch-Weisfällischer Hauptzweig.

Xm. † Emil Wülfig (vgl. S. 432), * Monzingen 7. 4. 1815,
† Anna 29. 4. 1894, Kaufmann ebd., vordem zu Köln,
Leipzig, Ehrenbreitstein, Mülheim (Rhein), Niederlahnstein,
Barmen, Saarn, Mülheim (Ruhr), Steele und Esen.
Zweimal verm.: — a) Barmen . . . 4. 1841 mit † Amalie
Körfer, * ebd. 28. 2. 1813, † Saarn 26. 3. 1861 (T. v.
† Peter Körfer, Handwerker zu Barmen, u. f. G. † Elisabeth
Ehrenwerth); — b) Esen . . . 1866 mit † Gertrud Nau,
* Netteln 6. 2. 1836, † Esen 28. 1. 1887 (T. v. † Bernhard
Nau, Landwirt).

Kinder, 1—8 erster, 9 zweiter Ehe:

1. Elise, * . . 21. 9. 1842. Verm. . . . mit Heinrich Fütter,
* . . ., lebt zu Erfurt.
2. † Emil, * Leipzig 13. 10. 1843, † Esen 1. 1. 1886,
Kaufmann ebd.; unverm.
3. Ernst, f. XIc.
4. Otto, f. XIId.

The first part of the report deals with the general situation of the country. It is noted that the weather has been very dry and hot, and that the crops are suffering. The government has taken steps to provide relief to the people, and it is hoped that these steps will be sufficient to meet the needs of the population.

The second part of the report deals with the financial situation of the country. It is noted that the government has a large deficit, and that the public debt is increasing. It is suggested that the government should take steps to reduce its expenditures, and that it should increase its revenues.

The third part of the report deals with the social situation of the country. It is noted that there is a high rate of unemployment, and that the people are suffering from poverty. It is suggested that the government should take steps to create jobs, and that it should provide relief to the poor.

The fourth part of the report deals with the political situation of the country. It is noted that there is a general feeling of dissatisfaction with the government, and that there is a demand for reform. It is suggested that the government should take steps to improve its administration, and that it should hold free and fair elections.

The fifth part of the report deals with the military situation of the country. It is noted that the army is in a state of disrepair, and that it is unable to defend the country. It is suggested that the government should take steps to reorganize the army, and that it should increase its military spending.

The sixth part of the report deals with the foreign relations of the country. It is noted that the country is in a difficult position, and that it is being isolated by the other nations. It is suggested that the government should take steps to improve its foreign relations, and that it should seek to form alliances with other nations.

The seventh part of the report deals with the future of the country. It is noted that the country is facing a difficult future, and that it is in need of a new leader. It is suggested that the people should elect a new leader, and that they should give him the power to reform the country.

5. Pauline, * Leipzig 7. 1. 1850. Verm. . . 30. 6. 1883 mit † Friedrich Helling, evang., * . . . 10. 4. 1849, † . . ., Bergbeamter zu Altendorf (S. v. † H. . . . H. . . . Helling u. f. G. † L. . . . Gottenströter).
6. Hugo, f. XIc.
7. † Adolf, * . . . 10. 5. 1855, † Berge-Borbeck 26. 5. 1868.
8. Analle, * . . . 31. 10. 1859. Verm. . . . mit Philipp Wagner, * . . ., zu Dortmund.
9. Ludwig, * Berge-Borbeck 8. 7. 1868, seit 1901 Geschäftsführer bei der Schlesiſchen Volkszeitung zu Breslau, vor- dem Buchhändler zu Münster i. W.; unverm.

XIc. Ernst Wülſing, * Mülheim (Rhein) 10. 2. 1846, Konditor zu Dortmund. Verm. Varmen 9. 5. 1873 mit Ida Schmidt, evang., * Varmen 7. 4. 1846 (L. v. † Heinrich Schmidt, * Hohenlimburg 7. 3. 1808, † Varmen 22. 3. 1884, Uhrmacher ebd.; verm. . . . mit † Helene Böhmer, * Solingen 21. 6. 1822, † Varmen 5. 7. 1872).

Kinder, evang., zu Dortmund geboren:

1. Ernst, f. XIIa.
2. Ida, * 5. 9. 1875. Verm. ebd. 11. 2. 1908 mit Ernst Wunderlich, * Lünen 11. 6. 1875, Kaufmann zu Dortmund (S. v. Friedrich Wunderlich, * Lünen . . ., Volksschullehrer ebd.; verm. ebd. . . . mit Verta Freer, * ebd. . . .)

XId. Otto Wülſing, * Leipzig 11. 6. 1848, Kaufmann zu Unna. Zweimal verm.: — a) ebd. 20. 2. 1877 mit † Henriette Siddinghaus, evang., * ebd. 16. 4. 1852, † ebd. 22. 2. 1879 (L. v. Johann Siddinghaus, Schuhmachermeister zu Unna, u. f. G. Maria Müller); — b) ebd. 8. 4. 1880 mit Katharina Zentini, evang., * ebd. . . . (L. v. Joseph Zentini u. f. G. Elise Schlieper).

Kinder, evang., zweiter Ehe, zu Unna geboren:

1. Elisabeth, * 14. 1. 1881. Verm. ebd. 1. 3. 1905 mit Karl Robert Paul Hoffmann, kath., * Trimmau (Kreis

... the ... of ...

... the ... of ...

... the ... of ...

... the ... of ...

... the ... of ...

... the ... of ...

... the ... of ...

... the ... of ...

- Weslau) 22. 9. 1864, Leiter der kath. Volksschule zu Neckling-
hausen-Eld (S. v. Hermann Hoffmann, * Arnau (Reg.-
Bez. Königsberg) 4. 10. 1840, Volksschullehrer; verm. . . .
mit Johanne Dulwiger, * Angerburg 10. 6. 1841).
2. Maria, * 25. 12. 1882. Verm. ebd. 26. 9. 1906 mit
Egon Schnüring, * Menden i. W. 2. 2. 1876, Hör-
macher ebd. (S. v. † Franz Schnüring, * ebd. 15. 4. 1832,
† ebd. 23. 9. 1901, Bäcker ebd.; verm. ebd. . . . mit
† Sophie Hanemann, * ebd. 1. 2. 1838, † ebd. 17. 1. 1882).
3. Otto, * 24. 8. 1884, Kaufmann ebd.
4. Antonie, * 19. 9. 1886.
5. Klara, * 16. 12. 1888, Lehrerin zu Dinslaken.
6. † Anna, * 7. 10. 1892, † ebd. 24. 3. 1912.
- XIe. Hugo Wülfing, * Köln 9. 7. 1852, Bäcker zu Essen=
Altendorf. Verm. . . 14. 11. 1880 mit Henriette Borkens,
* Rheinberg 3. 10. 1850 (S. v. Wilhelm Borkens, Sattler=
meister, u. f. G. Katharina Kiviß).

Kinder, zu Altendorf geboren:

1. Hugo, * 20. 6. 1881.
2. † Henriette, * 17. 8. 1882, † ebd. 14. 10. 1890.
3. Maria, * 16. 11. 1884.
4. Karl, * 26. 6. 1886.
5. Ernst, * 29. 8. 1890.
6. Aline, * 26. 10. 1891.

- XIIa. Ernst Wülfing, evang., * Dortmund 19. 8. 1874, Konditor
ebd. Verm. ebd. 7. 11. 1901 mit Margarete Wirriger, evang.,
* ebd. 15. 10. 1876 (S. v. Wilhelm Wirriger, * Bork 12. 10.
1828, Schneidermeister zu Dortmund; verm. Berlin 7. 11. 1870
mit Karoline Schmidt, * ebd. 10. 10. 1835).

Sohn, evang., zu Dortmund geboren:

1. Walter, * 28. 4. 1903.

bb) Au = ralischer Hauptzweig.

- Xn. † Richard Otto (Bartholomäus) Wülſing (vgl. S. 432),
 * Monzingen 5. 11. 1816, † Sydney 23. 10. 1883, Kauf-
 mann ebd. Verm. ebd. 13. 11. 1859 mit † Anna Roſa
 Scanes, * . . . , † Sydney 11. 7. 1879.

Kinder, zu Melbourne in Austraſien geboren:

1. Eva, * 18. 8. 1860.
 2. Annie Amalie, * 27. 4. 1862.
 3. Friedrich Wilhelm, j. XI f.
 4. Laura Karoline, * 6. 1. 1867. Verm. . . 9. 7. 1890
mit Rudolf Vergin, * . . .
 5. † Karl Emil, * . . . , † . . .
- XI f. Friedrich Wilhelm Wülſing, * Melbourne 17. 4. 1864,
 Kaufmann zu Gerringong in Neu-Süd-Wales. Verm. ebd.
 3. 1. 1888 mit Lydia Gillott, * ebd. . . .

Kinder, zu Gerringong in Neu-Süd-Wales geboren:

1. Friedrich Wilhelm, * 24. 12. 1888.
2. Karl Alan, * 9. 1. 1893.
3. Theodor Rhein, } Zwillinge,
 4. Emil Ernst, } * 28. 9. 1895.

cc. Alleghaner Hauptzweig.

- Xo. Friedrich Miller-Wülſing (vgl. S. 432), * Monzingen
 10. 11. 1830, Kaufmann zu Allegham City (Pennſylvanien).
 Verm. . . 7. 7. 1860 mit Mary D'Neilin, * . . 11. 2. 1838.

Kinder, zu Allegham City (Pennſylvanien) geboren:

1. Annabel, * 28. 12. 1862. Verm. ebd. 28. 8. 1887 mit
 A . . . C . . . Hughes, * . . 10. 7. 1861.
2. Edward Francis, j. XI g.
3. Grace, * 21. 10. 1867.
4. † Maggie, * 17. 6. 1870, † ebd. 1. 3. 1874.
5. Nellie, * 4. 2. 1874.
6. Fred, * 5. 12. 1882.

THE HISTORY OF THE

... of the ...

...

...

...

...

...

...

...

...

...

XI g. Edward Francis Miller-Wülffing, * Alleghany City 13. 11. 1865. Verm. . . . mit Annabel Ventel, * . . . 13. 12. 1867.

Töchter, zu Alleghany City geboren:

1. Lillian, * 23. 12. 1888.
2. Grace, * 26. 1. 1891.
3. Anna, * 19. 6. 1894.

b) Tomberger Unterast.

VII s. + Johann Otto Wülffing (vgl. S. 430), * . . . 1735, † Flammersheim (Kreis Rheinbad) 6. 3. 1793, Kurfürstl. Köln. Vogt zu Tomberg und Amtmann (Richter) zu Flammersheim. Verm. . . . mit † Anna Katharina Maria Theresia Königs, get. Rheinbrohl 8. 2. 1733, † . . . (T. v. † Theodor Wilhelm Königs, * Rheinbrohl 19. 6. 1700, † ebd. 3. 1. 1765, Kurfürstl. Trier. Amtmann zu Rheinbrohl: verm. . . . mit † Anna Barbara Hoffmann, * . . . , † Rheinbrohl 20. 10. 1772).

Kinder:

1. † Barbara Elisabeth Wilhelmine, get. . . 6. 6. 1763, † Rheinbrohl 12. 4. 1837; unverm.
2. † Adolf Theodor Joseph, f. VIII u, Münsterfelder Hauptzweig, S. 438.
3. † Anna Konstanzia Magdalena Petronella, * . . 28. 1. 1766, † . . .
4. † Maria Anna Theresia Josepha, * . . 29. 9. 1767, † . . .
5. † Johann Christoph Joseph, f. VIII v, Meckenheimer Hauptzweig, S. 438.
6. † Katharina Magdalena Wilhelmine, * . . 26. 3. 1771, † . . .
7. † Bernhard Sigismund Joseph, * . . 28. 12. 1772, † Flammersheim 21. 11. 1795.
8. † Anna Margareta Walburgis, * . . 29. 9. 1774, † Hömningen 5. 9. 1856. Verm. . . . 8. 1799 mit ihrem Vetter † Johann Christoph Hermann Joseph Wülffing, * Rheinbrohl 5. 2. 1774, † . . 11. 9. 1849; vgl. VIII x, S. 447.
9. † Augusta Maria Anna Franziska, * . . 1. 4. 1776, † . . .

aa. Münstereifeler Hauptzweig.

VIII u. † Adolf Theodor Joseph Wülffing (vgl. S. 437),
 * Tomberg 31. 7. 1764, † Münstereifel 13. 3. 1842, Vogt
 ebd.; Mitglied des Verwaltungsrates des Gymnasiums, Errichter
 der Schlemmers-Wülffingschen Stiftung. Verm. . . . mit
 † Josepha Ruff, * Münstereifel . . . , † ebd.

Sohn, zu . . . geboren:

IX s. † Karl Wülffing, * . . . , † Münstereifel 31. 1. 1833,
 Kirchen- und Gymnasialrektor ebd., Vorsitzender des Kirchen-
 vorstandes. Verm. ebd. 26. 1. 1826 mit † Elise Katharina
 Roth, * . . . , † . . . (T. v. † Heinrich Roth, Gerberei-
 besitzer und Stadtrat zu Münstereifel, u. f. W. † Karoline
 Windeck).

Sohn, zu Münstereifel geboren:

1. † Karl Theodor Joseph, * 11. 12. 1826, † München
 . . . 1849, Student der Rechte.

bb. Meckenheimer Hauptzweig.

VIII v. † Johann Christoph Joseph Wülffing (vgl. S. 437),
 * Flammersheim 29. 8. 1769, † Meckenheim (Kreis Rheinbadh)
 19. 5. 1833, seit 1810 Bürgermeister ebd. Zweimal verm.:
 — a) . . . mit † Karoline Elven, * . . . , † . . . ; — b)
 Meckenheim 18. 8. 1823 mit † Maria Christina Josepha
 Sieger, * ebd. 6. 4. 1798, † Godesberg 9. 3. 1868 (T. v.
 † Michael Sieger, Ackerer in Meckenheim, u. f. W. † Anna
 Katharina Prior): sie 2. verm. . . . mit † Gottfried Hoch-
 schaid, * . . . , † . . .

Sinder, zweiter Ehe, zu Meckenheim geboren:

1. † Karl Michael, f. IX t.
 2. † Gottfried Sigismund, f. IX u.

IX t. † Karl Michael Wülffing, * Meckenheim 15. 7. 1820,
 † Godesberg 25. 12. 1892; bis 1858 Bierbrauer und Gastwirt

zu Medenheim, dann Gerbereibesitzer und später Kurhausinspektor zu Godesberg, Beigeordneter ebd. Verm. Medenheim 2. 10. 1844 mit † Maria Christine Kuland, * ebd. 19. 5. 1815, † Godesberg 17. 4. 1877 (E. v. † Friedrich Kuland, * . . . , † . . . , Müller zu Medenheim; verm. . . . mit † Veronika Eichen, * . . . , † Medenheim 13. 11. 1816).

5 Kinder, zu Medenheim geboren, drei jung gestorben:

3. † Karl Friedrich, * 5. 7. 1847, † . . . 29. 9. 1872 an den Folgen des Feldzuges, Kaufmann, Einjährig-Freiw. im Artillerie-Regiment Nr. 23.
5. Gottfried Sigismund, s. Xp.

IX u. † Gottfried Sigismund Wülffing, * Medenheim 2. 7. 1825, † Milwaukee 31. 10. 1899, Gerbereibesitzer zu Godesberg, zeitweise Beigeordneter; wanderte 1879 nach Amerika aus und lebte als Rentner zu Milwaukee. Zweimal verm.:
 — a) Bonn 2. 8. 1853 mit † Anna Gertrud Müller, * ebd. 11. 7. 1827, † Godesberg 15. 1. 1858 (E. v. † Lambert Müller, Kaufmann zu Bonn, u. s. G. † Elisabeth Fuchs);
 — b) Godesberg 15. 9. 1864 mit † Margareta Johanna Frühe, * Niel 23. 3. 1834, † Godesberg 22. 1. 1874 (E. v. † Heinrich Frühe, Rentner zu Oberassel, u. s. G. † Anna Maria Wrouven).

Kinder, zu Godesberg geboren, 1—4 erster, 5 u. 6 zweiter Ehe:

1. Maria Christina Elise, * 9. 6. 1854, geprüfte Lehrerin: 1878 Lehrerin am Englisch-Fräulein-Institut zu Frankfurt (Main), 7. 10. 1879 Ursuline im Kloster „Jerusalem“ zu Venray in Holland, 17. 9. 1881 als „Mère Marie Boniface“ im „Pensionat des Religieuses Ursulines“ zu Montaigny in Belgien.
2. Karl Christoph Gottfried Sigismund, * 23. 11. 1855, Dr. theol., Pfarrer an St. Mary's Church zu Fond du Lac (Wisconsin), vorher Regens eines deutschen Priesterseminars zu Ecuador.

The first part of the report is devoted to a general
 description of the country and its resources. It
 is followed by a detailed account of the
 various industries and occupations of the
 people. The report concludes with a summary
 of the principal facts and a list of the
 names of the persons who were engaged in
 the survey.

The second part of the report is devoted to a
 description of the various industries and
 occupations of the people. It is followed
 by a detailed account of the various
 occupations and industries of the people.
 The report concludes with a summary of the
 principal facts and a list of the names
 of the persons who were engaged in the
 survey.

The third part of the report is devoted to a
 description of the various occupations and
 industries of the people. It is followed
 by a detailed account of the various
 occupations and industries of the people.
 The report concludes with a summary of the
 principal facts and a list of the names
 of the persons who were engaged in the
 survey.

3. Karl Otto Hubert Johann, * 9. 12. 1856, Kaufmann zu
Mikwautee; unvern.
4. † Johann Hubert August, * 29. 12. 1857, † ebd.
25. 5. 1858.
5. † Christina Regina Hubertina Maria, * 19. 12. 1865, †
ebd. 29. 12. 1865.
6. † Anna Maria Johanna Hubertina, * 30. 7. 1868, †
ebd. 30. 12. 1868.

Xp. Gottfried Sigismund Wülffing, * Medenheim 17. 3.
1853, Oberlandmesser zu Düsseldorf; 1877 Landmesser zu Bonn,
1886 zu Düsseldorf, 1887 bei der kgl. Generalkommission für
Rheinland und Hohenzollern zu Neuwied, 1. 4. 1901 wieder
zu Düsseldorf. Verm. Bonn 5. 5. 1883 mit Mathilde Meyer,
* ebd. 21. 2. 1859 (T. v. † Ferdinand Meyer, * Brühl
25. 7. 1821, † Bonn 8. 2. 1888, Hauptlehrer ebd.; verm.
Münstereifel 17. 1. 1857 mit Gertrud Gölden, * Poppels-
dorf bei Bonn 1. 12. 1829, lebt zu Ruchenheim bei Enskirchen).

Kinder, 2—5 zu Neuwied geboren:

1. Gertrud, * Bonn 12. 2. 1887. Verm. Düsseldorf 2. 9. 1909
mit Wilhelm Kirchfeld, * Cidel 3. 5. 1875, Ingenieur
zu Düsseldorf (S. v. † August Kirchfeld, * Hinzbeck bei
Werden a. d. Ruhr . . 8. 1846, † Altladen a. d. Ruhr
23. 12. 1903; verm. Münster i. W. 11. 11. 1872 mit
Luise Borkowski, * ebd. 11. 5. 1850, lebt zu Koblen
a. d. Mosel).
2. † Maria, * u. † 9. 9. 1889.
3. Karl Heinrich, * 26. 1. 1893.
4. Ferdinand Andreas Friedrich, * 8. 6. 1895.
5. Walter Joseph Paul, * 19. 5. 1899.

1. The first part of the report deals with the general situation of the country in 1918. It is a very interesting and well-written account of the events of the year. The author has done a great deal of research and has gathered a wealth of material. The report is a valuable contribution to the history of the country.

2. The second part of the report deals with the military operations of 1918. It is a very detailed and accurate account of the campaigns of the year. The author has done a great deal of research and has gathered a wealth of material. The report is a valuable contribution to the history of the country.

3. The third part of the report deals with the political situation of the country in 1918. It is a very interesting and well-written account of the events of the year. The author has done a great deal of research and has gathered a wealth of material. The report is a valuable contribution to the history of the country.

4. The fourth part of the report deals with the economic situation of the country in 1918. It is a very interesting and well-written account of the events of the year. The author has done a great deal of research and has gathered a wealth of material. The report is a valuable contribution to the history of the country.

c) Rheinbrohler Unterast.



Wappen: Von Blau vor Silber gespalten, vorn ein roter Balken, begleitet oben von einem silbernen Stern, unten von zwei silbernen Rauten nebeneinander, hinten auf grünem Rasen ein aufgerichteter schwarzer Wolf überhöht von einem schwebenden roten Kreuzchen; auf dem Helme mit rechts blau-silberner, links schwarz-silberner Decke ein silberner Stern.

VIII. † Johann Sigismund Wülffing (vgl. S. 430), * . . . 1737, † Rheinbrohl 4. 10. 1818, Kurfürstl. Trierischer Vogt und Schultheiß zu Rheinbrohl. Verm. ebd. . . . mit der Schwester seiner Schwägerin, † Maria Konstanzia Josepha Königs, * ebd. 23. 3. 1739, † ebd. 2. 1. 1805; vgl. VII. S. 437.

Kinder, zu Rheinbrohl geboren:

1. † Johann Peter Christoph, * 28. 6. 1766, † . . .
2. † Peter Joseph, j. VIII w, Dreier Hauptzweig, S. 442.
3. † Otto Wilhelm Joseph, * 6. 2. 1770, † . . .
4. † Anna Barbara, * 29. 3. 1771, † . . . nach 12. 5. 1809. Verm. Rheinbrohl 10. 1. 1798 mit † Franz Lesebure, * . . . † . . . nach 12. 5. 1809, Kaij. Französl. Leutnant und Adjutant des 2. Bataillons der 37. Brigade zu Mex.
5. † Johann Christoph Hermann Joseph, j. VIII x, Hönninger Hauptzweig, S. 447.
6. † Maria Anna Hermanna Josepha, * 14. 8. 1776, † . . . Verm. Rheinbrohl 12. 5. 1815 mit † Franz Karl Kernen,

THE UNIVERSITY OF CHICAGO

THE UNIVERSITY OF CHICAGO
OFFICE OF THE DEAN
540 EAST 58TH STREET
CHICAGO, ILLINOIS 60637
TEL: 773-936-3300
WWW.CHICAGO.EDU



THE UNIVERSITY OF CHICAGO
OFFICE OF THE DEAN
540 EAST 58TH STREET
CHICAGO, ILLINOIS 60637
TEL: 773-936-3300
WWW.CHICAGO.EDU

- * . . . , † . . . , Advokat und Gerichtſchreiber zu Königs-
winter.
7. † Johann Eugen Joſeph, * 24. 6. 1779, † . . . 1852;
unvern.
8. † Matthias Joſeph Guſtav, * 28. 4. 1784, † . . .

aa. Treiſer Hauptzweig.

VIII w. † Peter Joſeph Wülſing (vgl. S. 441), * Rhein-
brohl 28. 10. 1767, † Treiſ a. d. Moſel 2. 11. 1835, Friedens-
richter ebd. Verm. . . mit † Maria Gertrud Müller,
* . . . , † . . .

Kinder, zu Treiſ an der Moſel geboren:

1. † Sigismund, ſ. IX v.
2. † Eugen, ſ. IX w, Kölner Zweig, S. 443.
3. † Franz Karl, * 4. 9. 1817, † Weſtum 13. 4. 1890,
Geiſtlicher zu Bauſendorf.
4. † Magdalena, * 26. 2. 1820, † . . . Verm. . . mit †
Matthias Kunzen, * . . . , † Kochem 24. 7. 1884,
Poſthalter ebd.
5. † Peter Joſeph, ſ. IX x, Bوند-Brucker Zweig, S. 445.
6. † Leonhard, * 24. 2. 1827, † Koblenz . . . , Barmherziger
Bruder.
7. † Katharina, * 6. 8. 1829, † ebd. 9. 7. 1892; unverm.

IX v. † Sigismund Wülſing, * Treiſ 17. 5. 1812, † Kaſtellaun
21. 1. 1883; Gerichtſekretär zu Saarlouis, 1849 Appellations-
gerichtſekretär zu Köln, dann zu Andernach. Verm. Kaſtellaun
. . . 2. 1845 mit † Helena Peters, * Kaſtellaun . . . 1827,
† Köln 30. 4. 1852 (T. v. † Erniſt Peters, * Kaſtellaun
. . . , † . . . , Gerbereibeſitzer und Landwirt zu Kaſtellaun:
verm. . . mit † Margarete Gräff, * Martenhausen . . . ,
† . . .).

Kinder, zu Saarlouis geboren:

1. Franz Karl, * 17. 11. 1845, Gerbereibeſitzer zu Kaſtellaun,
Mitglied des Gemeinde- und Kirchenvorſandes. Verm.

... ..

... ..

... ..

... ..

... ..

... ..

... ..

... ..

... ..

... ..

... ..

... ..

... ..

... ..

... ..

... ..

... ..

... ..

... ..

... ..

... ..

- ebd. 27. 11. 1875 mit Luise Palm, * ebd. 22. 11. 1851 (T. v. † Peter Joseph Palm, Förster zu Kastellaun, u. f. G. † Albertine Riemann); kinderlos.
2. Maria Eleonora, * 12. 12. 1847. Verm. Andernach 16. 5. 1868 mit Otto Gräff, * Zell a. d. Mosel 3. 3. 1839, Zigarrenfabrikant ebd. (S. v. † Johann Baptist Gräff, * ebd. . . ., † ebd. 24. 1. 1884, Kaufmann ebd.; verm. ebd. . . . 1838 mit † Gertrude Koll, * Andernach . . ., † Zell . . .).

a. Kölner Zweig.

- IX w. † Eugen Wülffing (vgl. S. 442), * Treis 4. 3. 1815, † ebd. 20. 5. 1874, Gerbereibesitzer, Beigeordneter und Kirchenrat zu Treis. Zweimal verm.: — a) Ediger 24. 4. 1841 mit † Anna Maria Rosa Lauxen, * . . . 23. 5. 1813, † Siegburg 20. 5. 1853 (T. v. † Friedrich Lauxen, Winger, u. f. G. † Margareta Martens); — b) Treis 4. 11. 1853 mit Maria Gertrud Vinz, * . . . 18. 6. 1824 (T. v. Franz Michael Vinz, Schreiner zu Bruttig, u. f. G. † Elisabeth Schmitz).

Kinder, zu Treis a. d. Mosel geboren, 1—5 erster, 6—9 zweiter Ehe:

1. Anna, * 20. 3. 1842, lebt zu Hamburg. Verm. Treis 12. 10. 1870 mit † Philipp Jores, * Kastellaun 22. 2. 1830, † Boppard 21. 12. 1899, Volksschullehrer ebd.
2. † Magdalena, * 2. 11. 1844, † Remagen 24. 8. 1886. Verm. Treis 30. 4. 1872 mit Karl Ignaz Caracciola, * Andernach 31. 7. 1844, Besitzer des „Hofs von Holland“ zu Remagen (S. v. † Benedikt Hubert Caracciola, * Andernach . . . 1805, † ebd. 20. 2. 1847, Kaufmann ebd.; verm. . . . mit † Maria Josepha Graf, * Ballendar . . . 1817, † . . . 12. 3. 1875).
3. Franz Karl, * 2. 2. 1847, Gerbereibesitzer ebd. Verm. ebd. 23. 4. 1874 mit Theresie Castor, * ebd. . . . 1846 (T. v. † Johann Baptist Castor, * . . . 1813, † Treis

The first part of the report deals with the general situation of the country and the progress of the various departments. It is followed by a detailed account of the work done during the year, and a summary of the results. The report is divided into several sections, each dealing with a different aspect of the work.

REPORT ON THE WORK OF THE DEPARTMENT OF AGRICULTURE FOR THE YEAR 1900

The Department of Agriculture has during the year 1900, been engaged in a large amount of work, and has made considerable progress in many of its various branches. The work has been carried on in accordance with the plan laid down in the report for the year 1899, and has resulted in many valuable discoveries and improvements.

The first section of the report deals with the general situation of the country and the progress of the various departments. It is followed by a detailed account of the work done during the year, and a summary of the results. The report is divided into several sections, each dealing with a different aspect of the work.

The second section of the report deals with the work done in the various departments of the Department of Agriculture. It is followed by a detailed account of the work done during the year, and a summary of the results. The report is divided into several sections, each dealing with a different aspect of the work.

13. 6. 1880, Kaufmann und Kirchenrat ebd.; verm. . . . mit † Theresie Dehen, * Müden a. d. Mosel 21. 6. 1817, † Treis 22. 2. 1890); kinderlos.
4. † Sigismund, s. Xq.
5. Fritz, s. Xr.
6. Katharina, * 24. 2. 1855. Verm. ebd. 13. 10. 1889 mit Philipp Moriz, * . . . 10. 10. 1850, Branntweimbrenner (S. v. † Joseph Moriz u. s. G. † Anna Maria Wahl).
7. Luzia, * 24. 6. 1857. Verm. ebd. 10. 1. 1881 mit Joseph Raueiser, * ebd. 14. 10. 1853, Weingutzbesitzer ebd. (S. v. † Johann Raueiser, * Treis . . . 1829, † ebd. . . . 1857, Weingutzbesitzer ebd.; verm. . . . mit † Katharina Vallendar, * Müden a. d. Mosel . . . 1826, † Treis 16. 11. 1874).
8. Veronika, * 24. 4. 1859. Verm. ebd. 23. 10. 1884 mit Alois Cadenbach, * ebd. 25. 10. 1858, Kaufmann zu Boppard (S. v. † Franz Alois Cadenbach u. s. G. † Katharina Raueiser).
9. Maria Anna, * 12. 6. 1868. Verm. ebd. 15. 10. 1898 mit Nikolaus Blefer, * . . . 16. 11. 1864, Schreinermeister (S. v. Johann Jakob Blefer, * . . . 1828; verm. . . . mit † Katharina Castor, * . . . 1828, † . . . 21. 12. 1867).

Xq. † Sigismund Wülſing, * Treis 13. 7. 1849, † . . vor . . . 12. 1907, Selterwasserfabrikant zu Köln, vordem Buchbinder zu Honnef. Verm. . . . mit Susanna Weber, * Achterspann 26. 4. 1852 (T. v. Peter Weber, Gutzbesitzer zu Achterspann, u. s. G. Margarete Millgen).

Kinder, 1—5 zu Honnef, 6 u. 7 zu Köln geboren:

1. Franz, * 16. 5. 1879.
2. Anna, * 21. 5. 1880.
3. Karl, * 4. 4. 1882.
4. Theresie, * 27. 6. 1883.
5. Gertruda, * 17. 6. 1886.
6. Margareta, * 27. 1. 1890.
7. Helene, * 21. 1. 1894.

... the ... of ...

... the ... of ...

... the ... of ...

... the ... of ...

... the ... of ...

... the ... of ...

... the ... of ...

... the ... of ...

... the ... of ...

Xr. Fritz Wülſing, * Treis . . . 1850, Farmer in Braſilien, vordem Küſer und Brauer. Verm. . . . mit . . . , * . . .

Kinder, zu . . . geboren:

1. . . . , * . . .
2. . . . , * . . .
3. . . . , * . . .

ß. Bound=Brooker Zweig.

IXx. † Peter Joſeph Wülſing (vgl. S. 442), * Treis 19. 11. 1824, † auf dem Nitthof (Gemeinde Bliesransbach) bei Saargemünd 16. 12. 1876, Landwirt auf dem Nitthof. Verm. Bliesransbach 17. 6. 1851 mit † Maria Katharina Bucher, * ebd. 9. 3. 1828, † ebd. 19. 2. 1897 (T. v. † Matthias Bucher, Landwirt und Mühlenbeſitzer zu Bliesransbach, u. ſ. G. † Anna Barbara Brocker).

Kinder, auf dem Nitthof bei Saargemünd geboren:

1. Franz Karl Markus, ſ. Xs.
2. † Johann Dominik, * 4. 8. 1853, † ebd. 1. 7. 1883, Weinhändler ebd. Verm. . . . 9. 1882 mit † Elſe Uhrweiler, * . . . 2. 8. 1856, † Aubervilliers bei Paris 25. 9. 1894 (T. v. Peter Uhrweiler, Landwirt zu Geislauntern, u. ſ. G. Anna Maria Feig); kinderlos.
3. Margareta, * 7. 1. 1855, lebt zu Saarbrücken=St. Johann. Verm. Bliesſchweyen 30. 6. 1874 mit † Alexander Ballet, * Münzthal in Lothringen 26. 4. 1850, † . . . 19. 7. 1892, Lehrer (S. v. † Alexander Ballet, * . . . 10. 10. 1823, † Metz 19. 11. 1886, Oberlehrer zu Püttlingen in Lothringen; verm. . . . mit † Thereſia Ernſt, * . . . 14. 11. 1824, † . . . 6. 9. 1893).
4. Katharina Eva, * 13. 11. 1857. Verm. Weſtum 22. 6. 1878 (? 1879) mit Auguſt Hermann Napoleon Marion, * . . . 1. 8. 1852, 1909 Landwirt auf dem Breitenberger Hof bei Enſſheim i. d. Pfalz, vordem Betriebsführer der Schlackenmühle zu St. Ingbert (S. v. † Heinrich Marion, * . . . , † . . . 28. 7. 1865, Hofguts- und Mühlenbeſitzer

... ..

...

... ..

...

... ..

... ..

- auf dem Gensbacher Hof bei Koffbrücken; verm. . . . mit † Maria Koch, * . . . , † . . . 29. 5. 1874).
5. Maria Anna, * 14. 11. 1859, Ordensschwester vom „armen Kinde Jesu“ zu Nancy.
 6. Magdalena, * 1. 8. 1861. Verm. Bliesransbach 1. 12. 1894 mit Friedrich Schmitt, * . . . 31. 12. 1859, Landwirt auf dem Rittthof (S. v. Johann Schmitt, * . . . 3. 12. 1819, † . . . 13. 1. 1885, Landwirt zu Tholey; verm. . . . mit † Angela Diedas, * . . . , † . . .)
 7. Anna, * 21. 12. 1863. Verm. Bliesransbach 15. 2. 1892 mit Thomas Hans, * . . . 14. 11. 1864, Kaufmann zu Elversberg (S. v. † Nikolaus Hans, * . . . , † . . . Kaufmann; verm. . . . mit † Maria Matthieu, * . . . 31. 12. 1839, † . . . 16. 5. 1875).
 8. Franziska Maria, * 27. 6. 1865.
 9. † Sigismund, * 20. 5. 1867, † ebd. 3. 7. 1867.
 10. Maria Margareta, * 27. 7. 1868. Verm. Trier 22. 8. 1895 mit Ludwig Gebel, * . . . 13. 1. 1869, Kulturtechniker zu Saargemünd (S. v. Peter Joseph Gebel, * . . . , † . . . Rentner zu Bliesbölgen; verm. . . . mit † Margareta Hildebrandt, * . . . 26. 7. 1847, † . . . 10. 2. 1883).
 11. Berta Maria, * 31. 10. 1870, Ordensschwester vom „armen Kinde Jesu“ zu Noermund in Holland.

Xs. Franz Karl Markus Wülfsing, * auf dem Rittthof bei Bliesransbach 25. 4. 1852, Farmer zu Round Brook (New Jersey) in Amerika. Verm. . . . 6. 3. 1873 mit Katharina Amalie Peters, * . . . 23. 5. 1849 (S. v. † Georg Peters, * . . . , † . . . 1872, Rentner zu St. Ingbert; verm. . . . mit † Amalie Weber, * . . . , † . . . 1868).

Kinder, zu . . . geboren:

1. Anna Margareta, * . . .
2. Karl, * . . .
3. Maria Franziska, * . . .
4. Amalie Maria, * . . .

The first part of the report deals with the general
 conditions of the country and the progress of the
 various departments. It is found that the
 country is generally well settled and that
 the progress of the various departments is
 satisfactory. The report also mentions that
 the country is well settled and that the
 progress of the various departments is
 satisfactory.

The second part of the report deals with the
 details of the various departments. It is
 found that the various departments are
 well settled and that the progress of
 the various departments is satisfactory.

The third part of the report deals with the
 details of the various departments. It is
 found that the various departments are
 well settled and that the progress of
 the various departments is satisfactory.

5. Sigismund, * . . .
6. Franz Karl, * . . .
7. Philipp, * . . .

bb) Hönninger Hauptzweig.

VIIIx. † Johann Christoph Hermann Joseph Wülffing (vgl. S. 441), * Rheinbrohl 5. 2. 1774, † . . . 11. 9. 1849, Gerichtsfretär zu Hönningen. Verm. . . . 8. 1799 mit seiner Base † Anna Margareta Walburgis Wülffing, * . . . 29. 9. 1774, † Hönningen 5. 9. 1856; vgl. VIIs 8, S. 437.

Kinder, 1—4 zu Rheinbrohl geboren:

1. † Sigismund, s. IXy.
2. † Theodor Julius Joseph, * 17. 6. 1802, † Weklar 19. 4. 1864, Kgl. Preuß. Kreisgerichtsfretär ebd., vordem Stadt- und Kreisgerichtsfretär zu Braunsfels. Verm. Weklar 11. 9. 1838 mit † Karolina Niegelmann, evang., * . . . 1820, † . . . nach 1864 (T. v. † Friedrich Jakob Niegelmann, * . . . , † . . . vor 1838, zu Weklar; verm. . . . mit Christina Karolina Buchner, * . . . , † . . . vor 1838); kinderlos.
3. † Clementina (Dina) Augusta Franziska, * 29. 9. 1804, † . . . 4. 2. 1877; unverm.
4. † Barbara Theresia, * 15. 8. 1806, † . . . 21. 1. 1879; unverm.
5. † Anna Maria (Nannette), * Hönningen 8. 9. 1812, † . . . 9. 6. 1868. Verm. . . . 16. 4. 1839 mit † Karl Philipp Otto Wülffing, * Monzingen 1. 6. 1812, † Andernach 24. 2. 1871, Landschaftsmaler zu Hönningen; vgl. XI 1, S. 432.

IXy. † Sigismund Wülffing, * Rheinbrohl 11. 10. 1799, † Neuwied 16. 8. oder 18. 11. 1863, seit 1850 Kgl. Preuß. Geometer ebd., vordem zu Hönningen. Verm. Schleiden 3. 9. 1834 mit † Friederike Schölller, evang., * ebd. 5. 9. 1809 oder 29. 9. 1810, † Neuwied 30. 11. 1862 (T. v. † Johann Heinrich Schölller, * Schleiden 29. 5. 1772, † . . . , Eisenfabrikant und Bürgermeister zu Schleiden; verm. . . . 15. 9. 1797 mit Anna Wilhelmine Nymacher, * Blumenthal . . . , † . . .).

1888
1889
1890

... ..
... ..
... ..
... ..

... ..
... ..
... ..
... ..

... ..
... ..
... ..
... ..

... ..
... ..
... ..
... ..

... ..
... ..
... ..
... ..

Kinder, evang., 1—4 zu Hönningen geboren:

1. † Christoph Gustav, s. Xt, Nacherer Zweig, s. unten.
2. † Peter Eugen Otto, s. Xu, Mainzer Zweig, S. 450.
3. † Clementine Auguste Johanna, * 15. 8. 1841, † Hamburg 19. 11. 1893. Verm. Hamburg 9. 9. 1875 mit † Max Leudesdorf, evang., * Elberfeld 11. 11. 1829, † Hamburg 28. 2. 1900, Dr. med., prakt. Arzt ebd. (S. v. † Raphael Leudesdorf, * Elberfeld . . . 1794, † Hamburg . . . 1871, Lithograph ebd.; verm. . . mit † . . . Mannsfeld, * . . 1. 7. 1806, † . . . 1873).
4. Auguste, * 23. 2. 1847, lebt zu Hamburg. Zweimal verm. — a) . . . mit † Loeser, * . . ., † . . .; — b) Hamburg 4. 11. 1869 mit † Hermann Karl August Eberstein, evang., * ebd. 20. 11. 1829, † ebd. 19. 10. 1885, Dr. jur., Rechtsanwalt, Sekretär der Bürgerchaft zu Hamburg (S. v. † Karl Gottfried Eberstein, * ebd. . . . 1789, † ebd. 1. 8. 1865, Großkaufmann zu Hamburg; verm. ebd. . . . mit † Marianne Flügge, * ebd. 1. 6. 1797, † ebd. 28. 3. 1848).
5. † Friedrich, * Neuwied 5. 5. 1853, † Mainz 2. 11. 1873, Sergeant der Artillerie ebd.

a. Nacherer Zweig.

- Xt. † Christoph Gustav Wülſing, evang., * Hönningen 3. 8. 1836, † Darſcheid bei Dann in der Eifel 3. 10. 1903, seit 1. 5. 1897 Baunternehmer ebd., vordem zu Naden. Dreimal verm.: — a) Koblenz 10. 12. 1857 mit † Johanna Bösken, evang., * ebd. 3. 1. 1835, † ebd. 27. 7. 1861 (I. v. † Franz Bösken, * Eſſen . . ., † . . ., Kgl. Preuß. Leutnant zu Koblenz; verm. ebd. 24. 9. 1826 mit † Maria Jſola, * ebd. 24. 2. 1807, † ebd. 15. 9. 1881); — b) . . . 6. 4. 1863 mit † Elvira Lübke, evang., * Rammeln in Pommern 17. 1. 1835, † . . . 19. 5. 1873 (I. v. † . . . Lübke, Rentant, u. s. G. † Sophia Lübke); — c) . . . 29. 7. 1874 mit † Dorothea van Zoon, verw. Schill, evang., * . . . 1. 1. 1831, † Darſcheid 2. 10. 1907 (I. v. † Johann

The first part of the report deals with the general situation of the country and the progress of the war. It is a very interesting and detailed account of the events of the year. The author has done a great deal of research and has gathered a wealth of material. The report is well written and is a valuable contribution to the history of the war.

The second part of the report deals with the military operations of the year. It is a very detailed and accurate account of the campaigns and battles. The author has done a great deal of research and has gathered a wealth of material. The report is well written and is a valuable contribution to the history of the war.

The third part of the report deals with the political and diplomatic situation of the country. It is a very detailed and accurate account of the events of the year. The author has done a great deal of research and has gathered a wealth of material. The report is well written and is a valuable contribution to the history of the war.

APPENDIX

This appendix contains a list of the names of the officers and men who were killed in action during the year. It is a very detailed and accurate list and is a valuable contribution to the history of the war.

The names are listed in alphabetical order and are followed by the date of their death and the name of the regiment to which they belonged. This information is very valuable and is a great help to the families of the fallen.

The appendix is a very well organized and easy to read list. It is a valuable contribution to the history of the war and is a great help to the families of the fallen.

van Zoon, * . . . , † Mynden . . . 1833, Bürgermeister.
 Verm. . . . mit † Elisabeth Jakoba Petersen, * . . . ,
 † Brüssel . . . 1869).

Kinder, evang., 1 erster, 2 u. 3 zweiter Ehe:

1. Maria, * Koblenz 17. 9. 1859, lebt zu Düsseldorf, Scheiben-
 straße 16. Verm. ebd. 3. 5. 1890 mit † Ferdinand
 Mayer, evang., * ebd. 30. 9. 1855, † Neustadt a. d. H. 17. 7.
 1905, Inspektor der Oldenburger Feuerversicherungs-
 gesellschaft zu Oldenburg i. d. W., vordem Gutsverwalter
 und Rentmeister (S. v. † Theodor Joseph Mayer,
 * Düsseldorf 12. 12. 1829, † ebd. 22. 12. 1899, Gärtner-
 besitzer, später Rentner ebd.; verm. ebd. . . . mit † Katha-
 rina Schröder, * ebd. . . . 1827, † ebd. 31. 1. 1870).
2. Ernst, j. XIh.
3. Paul, j. XIh.

XIh. Ernst Wülfing, evang., * . . 23. 11. 1863, Kgl. Schutzmann
 zu Aachen, vordem bis 12. 5. 1893 Rechnungsführer bei der
 Gewerkschaft Mosel-Lahn auf Gusterather Erzwäzche bei Trier.
 Verm. Trier 14. 4. 1890 mit Elise Rosalie Franziska
 Gotthardt, kath., * ebd. 28. 10. 1871 (T. v. Wilhelm
 Gotthardt, Kaufmann zu Trier, u. j. W. Anna Fritsch).

Kinder, kath., 1 u. 2 zu Wilzenberg bei Trier, 3—5
 zu Aachen geboren:

1. Dorothea, * 25. 4. 1891.
2. Franziska, * 26. 4. 1892.
3. Katharina, * 19. 2. 1895.
4. † Gustav, * 1. 9. 1896, † ebd. 18. 10. 1896.
5. Josephine, * 29. 9. 1897.

XIh. Paul Wülfing, evang., * . . 10. 4. 1869, Maschinenbauer zu
 Köln-Ehrenfeld. Verm. . . 26. 7. 1898 mit Barbara Kloos,
 evang., * Alzey 5. 12. 1869 (T. v. † Martin Kloos, Gerber
 zu Alzey, u. j. W. † Barbara Knippenberg).

Sohn, evang., zu Marburg geboren:

1. Paul, * 12. 12. 1899.

The first part of the document discusses the importance of maintaining accurate records of all transactions. It emphasizes that every entry should be supported by a valid receipt or invoice. The text also mentions the need for regular audits to ensure the integrity of the financial data.

In the second section, the author details the various methods used for data collection and analysis. This includes the use of statistical software and manual calculations. The text highlights the challenges of handling large volumes of data and the importance of using appropriate sampling techniques.

The final part of the document provides a summary of the findings and conclusions. It states that the data collected is consistent with the initial hypothesis and that there are no significant anomalies. The author concludes by suggesting further research in this area.

β. Mainzer Zweig.

Xu. † Peter Eugen Otto Wülffing (vgl. S. 448), evang., * Hönningen 23. 5. 1839, † Mainz 2. 12. 1911, bis 1. 1. 1901 Inspektor des Garnisonlazarets zu Mainz; zuerst Buchhändler, dann Soldat, 1873—1889 Bezirksfeldwebel beim Großherzogl. Hess. Bezirkskommando zu Mainz, Inhaber des Militär-Ehrenzeichens 2. Kl., des Großherzogl. Hess. Verdienst-Ordens Philippus des Großmüthigen und des Preuß. Kronen-Ordens 4. Kl. Verm. Koblenz 5. 12. 1867 mit Helene Jungbluth, kath., * Barrweiler (Kreis Aldenau) 4. 4. 1844 (S. v. † Peter Joseph Jungbluth, * Pomster . . . 1811, † Aldenau in der Eifel 16. 5. 1853, Kaufmann ebd.; verm. Barrweiler . . . mit † Anna Maria Katharina Schmis, * Gilsenheim . . . 1819, † Barrweiler . . . 1849).

Kinder, evang., zu Mainz geboren:

1. Helene Klementine Friederike Charlotte, * 27. 3. 1868. Verm. ebd. 4. 10. 1890 mit Peter Weckmüller, * Niederkostens (Kreis Simmern), 28. 9. 1858, Telegraphensekretär zu Elberfeld (S. v. † Paul Weckmüller, * Wehweiler 29. 7. 1833, † Niederkostens 4. 11. 1906, Landwirt zu Niederkostens; verm. Kirchberg 30. 11. 1857 mit Charlotte Trarbach, * Niederkostens 20. 3. 1839).
2. Heinrich, f. XIj.
3. Klemens, * 5. 1. 1873, Kaufmann auf Schloß Broich zu Mülheim (Ruhr); 1895—1905 Buchhalter im Hause „H. A. Dirsch“ zu Mainz, 1906—1909 bei Matthias Stunnes zu Mülheim a. d. R., 1. 2. 1909 Kaufm. Direktor der A.-G. „Schwarzwälder Steingutfabrik“ zu Hornberg; unverm.
4. Klementine, * 24. 12. 1874. Verm. ebd. 4. 11. 1900 mit Wilhelm Zimmermann, * Bernburg 31. 5. 1870, Kaufmann zu Mainz.
5. † Balthasar, * 20. 12. 1877, † (verunglückt) Gollnow in Pommern 20. 7. 1906, Fahrmeister einer Berliner Kraftwagenfabrik, vordem Kaufmann zu Mainz.

XIj. Heinrich Wülffing, evang., * Mainz 20. 12. 1869, Photograph zu Hartford in Connecticut, vordem zu Kapstadt und Nework. Verm. Nework 18. 6. 1898 mit Elise Köhler, evang., * Efelshheim 24. 5. 1872 (Z. v. † Heinrich Köhler, * Efelshheim 8. 11. 1837, † ebd. 7. 2. 1874, Kaufmann ebd.; verm. . . . mit † Maria Oberkehr, * Ebernburg 22. 3. 1833, † Hartford 17. 3. 1900).

Kinder, evang., zu Nework geboren:

1. Heinrich Otto, * 22. 4. 1899.
2. Helene Margarete, * 16. 5. 1901.

II. Zweiter (Hermannscher) Stamm.

(Lutherisch.)

IVm. † Hermann Wülffing (vgl. S. 417), * Barmen . . . , begr. Schwelm 23. 12. 1702; lebte zu Barmen. Verm. Schwelm 6. 8. 1665 mit † Maria Kufß, * Schwelm . . . , begr. ebd. 11. 12. 1700 (Z. v. † Heinrich Kufß, * . . . , † . . . vor 6. 8. 1665).

Kinder, zu Barmen geboren:

1. † Balthasar, f. VI, Kemnaer Mt, S. 452.
2. † Johann Kaspar, f. Vm, Langerfelder Mt, S. 456.
3. † Peter, f. Va, Wüchlinghauser Mt, S. 464.
4. † Heinrich Kaspar, f. Vo.
5. † Johannes, f. Vp.
6. † Engelbert, f. Vq, Gemarter Mt, S. 465.

Vo. † Heinrich Kaspar Wülffing, * Barmen . . . , † . . . Verm. Lüttringhausen kurz nach 11. 10. 1706 mit † Gertrud Wösten, * ebd. . . . , † . . . (Z. v. † Johannes Wösten, * . . . , † . . . vor 11. 10. 1706, zu Lüttringhausen).

Kinder, zu Schwelm geboren:

1. † Maria Gertrud, get. 19. 2. 1707, † . . .
2. † Johannes, get. 2. 4. 1713, † . . .

1870
1871
1872
1873
1874
1875
1876
1877
1878
1879
1880

II. General Information

1. Name of the institution
2. Address
3. City
4. State
5. Country

6. Date of establishment
7. Type of institution
8. Purpose of the institution
9. Objectives of the institution
10. Activities of the institution

11. Staff and faculty
12. Students
13. Budget
14. Income
15. Expenditure

16. Other relevant information
17. Remarks
18. Signature
19. Date

- Vp. † Johannes Wülffing, * Barmen . . . , begr. Schwelm 18. 10. 1726, lebte zu Hedinghausen in Oberbarmen. Zweimal verm.: — a) Schwelm 16. 11. 1707 mit † Anna Gertrud Grassweg, * Barmen-Hedinghausen . . . , begr. Schwelm 15. 3. 1723 (T. v. † Johannes Grassweg zu Hedinghausen); — b) Schwelm 9. 6. 1724 mit † Katharina Sibylla Saalberg, * Langerfeld . . . , begr. Schwelm 15. 10. 1726).

Kinder, erster Ehe, zu Barmen-Hedinghausen geboren, zu Schwelm getauft:

1. † Anna Gertrud, get. 10. 2. 1709, † . . .
2. † Johann Peter, get. 3. 12. 1710, begr. ebd. 10. 10. 1726.
3. † Maria Elisabetha, get. 9. 9. 1717, begr. ebd. 26. 3. 1718.
4. † Johann Peter Kaspar, get. 5. 11. 1719, † . . .
5. † Johann Kaspar, get. 9. 10. 1722, † . . .

1. Kemnaer Ast.

- VI. † Balthasar Wülffing (vgl. S. 451), * Barmen . . 10. 1665, begr. Schwelm 17. 6. 1739, Gutsbesitzer auf der Kemna zu Barmen, Armenprovisor der Oberbarmen Lutherschen. Verm. Schwelm 25. 3. 1695 mit † Katharina Ellinghaus, * . . . 2. 1669, begr. Schwelm 18. 7. 1739 (T. v. † Peter Ellinghaus, Vorsteher der luth. Gemeinde Schwelm).

Kinder, auf der Kemna zu Barmen geboren, zu Schwelm getauft:

1. † Anna Maria, * . . . , begr. Schwelm 4. 1. 1735. Verm. ebd. 26. 6. 1720 mit † Johannes Wercklinghaus, * . . . , † . . . , im Höfchen zu Langerfeld.
2. † Anna Katharina, * . . . , † Barmen-Bupperfeld 7. 1. 1773. Verm. Schwelm 10. 9. 1723 mit † Johann Wilhelm Erbschloe, * Lüttringhausen . . . 1. 1694, † Barmen 26. 9. 1777, Schuhmacher auf der Gemark ebd., Altfeiter der luth. Gemeinde Barmen Wiedlinghausen (S. v. † Luther Erbschloe, * Lüttringhausen . . . 1650, † ebd. . . 2. 1729, Provisor der luth. Gemeinde Lüttring-

The first part of the report deals with the general situation of the country and the progress of the various branches of industry and commerce. It is found that the country has made considerable progress in the last few years, and that the various branches of industry and commerce are all flourishing.

The second part of the report deals with the state of the various branches of industry and commerce. It is found that the various branches of industry and commerce are all flourishing, and that the country has made considerable progress in the last few years.

The third part of the report deals with the state of the various branches of industry and commerce. It is found that the various branches of industry and commerce are all flourishing, and that the country has made considerable progress in the last few years.

I. General Situation

The general situation of the country is very satisfactory. The various branches of industry and commerce are all flourishing, and the country has made considerable progress in the last few years.

The progress of the various branches of industry and commerce is as follows:

- 1. Agriculture: The various branches of agriculture are all flourishing, and the country has made considerable progress in the last few years.
- 2. Manufacturing: The various branches of manufacturing are all flourishing, and the country has made considerable progress in the last few years.
- 3. Commerce: The various branches of commerce are all flourishing, and the country has made considerable progress in the last few years.
- 4. Education: The various branches of education are all flourishing, and the country has made considerable progress in the last few years.
- 5. Public Works: The various branches of public works are all flourishing, and the country has made considerable progress in the last few years.

The progress of the various branches of industry and commerce is as follows:

- 1. Agriculture: The various branches of agriculture are all flourishing, and the country has made considerable progress in the last few years.
- 2. Manufacturing: The various branches of manufacturing are all flourishing, and the country has made considerable progress in the last few years.
- 3. Commerce: The various branches of commerce are all flourishing, and the country has made considerable progress in the last few years.
- 4. Education: The various branches of education are all flourishing, and the country has made considerable progress in the last few years.
- 5. Public Works: The various branches of public works are all flourishing, and the country has made considerable progress in the last few years.

hausen auf Erbschloß bei Ronsdorf; verm. Lüttringhausen
 . . . 4. 1679 mit † Maria Katharina . . . , * . . . 1650,
 begr. Lüttringhausen . . . 3. 1728).

3. † Johann Kaspar, s. VIu.
4. † Anna Elisabeth, get. 18. 4. 1710, † . . .
5. † Anna Gertrud, get. 22. 1. 1713, † . . .

VIu. † Johann Kaspar Wülfsing, get. Schwelm 27. 2. 1707,
 † . . . vor 24. 4. 1766, Gutsbesitzer auf der Kemna zu Barmen,
 1743 Provisor der luth. Gemeinde zu Wichlinghausen. Verm.
 Schwelm 19. 12. 1732 mit † Anna Maria Beckmann,
 * . . . , † . . . 4. 1777 (T. v. † Peter Beckmann, zu Ober-
 barmen, Ältesten der luth. Gemeinde Schwelm, * . . . , † . . .
 vor 19. 12. 1732).

Kinder, auf der Kemna zu Barmen geboren, 1—5 zu
 Schwelm, 6 u. 7 zu Barmen-Wichlinghausen getauft:

1. † Johann Wilhelm, * . . . , † . . .
2. † Johann Kaspar, s. VIIu.
3. † Peter Wilhelm, s. VIIv.
4. † Johannes, s. VIIw.
5. † Peter Engelbert, get. 15. 6. 1742, † . . .
6. † Maria Katharina, get. 5. 3. 1745, † . . . Verm. . . .
 mit † . . . Westkotten, * . . . , † . . . vor 1778.
7. † Tochter, * . . . , † . . . Verm. . . . mit † Johann
 Feldermann, * . . . , † . . .

VIIu. † Johann Kaspar Wülfsing, * auf der Kemna zu
 Barmen . . . , † . . . : lebte 1766 auf dem Beckacker zu Langer-
 feld, 1768 im Dahl ebd. Verm. Barmen-Wichlinghausen 25.
 4. 1766 mit † Anna Katharina Glasdic, * . . . , † . . .
 (T. v. † Johann Peter Glasdic, * . . . , † . . . vor 24. 4.
 1766, auf Glasdic bei Linderhausen im Amte Hücklinghausen).

Kinder, zu Langerfeld geboren:

1. † Johann Kaspar, get. 7. 8. 1766, † . . .
2. † Anna Katharina, * 14. 5. 1768, begr. Schwelm 11.
 4. 1770.

... ..

... .. IV

... ..

...	1
...	2
...	3
...	4
...	5
...	6
...	7
...	8
...	9
...	10
...	11
...	12
...	13
...	14
...	15
...	16
...	17
...	18
...	19
...	20
...	21
...	22
...	23
...	24
...	25
...	26
...	27
...	28
...	29
...	30
...	31
...	32
...	33
...	34
...	35
...	36
...	37
...	38
...	39
...	40
...	41
...	42
...	43
...	44
...	45
...	46
...	47
...	48
...	49
...	50

... ..

... ..

3. † Johann Peter, * 21. 4. 1770, begr. Schwelm 4. 2. 1771.
4. † Maria Katharina, * . . . 1771, begr. Schwelm 22.
2. 1772.
5. † Peter Engelbert, * . . . 8. 1773, begr. Schwelm 5. 11. 1776.

VIIv. † Peter Wilhelm Wülfing, * auf der Kemna zu Barmen . . . † . . . , Gutsbesitzer auf dem Gute Kemna⁴³⁾ zu Barmen. Verm. Barmen-Wichlinghausen 22. 12. 1773 mit † Anna Maria Gertrud Beckmann, get. Schwelm . . . , † . . .

Söhne, auf der Kemna zu Barmen geboren:

1. † Peter Wilhelm, s. VIIIy.
2. † Johann Abraham, * 4. 11. 1778, † . . .

VIIw. † Johannes Wülfing, get. Schwelm 29. 4. 1739, † . . . ; lebte auf dem Wulfesholl bei Schwelm. Verm. . . kurz nach 17. 5. 1767 mit † Anna Margareta Frowein, * . . . † . . . (S. v. † Johann Peter Frowein, * . . . 1696, begr. Schwelm 28. 11. 1785, zu Wulfesholl bei Schwelm).

Kinder, auf dem Wulfesholl bei Schwelm geboren:

1. † Johann Peter Daniel, * 23. 8. 1767, begr. Schwelm 2. 7. 1768.
2. † Anna Richmuth, * 10. 6. 1769, † . . . Verm. Schwelm 6. 7. 1787 mit Johann Samuel Sieper, * . . . † . . . (S. v. † Peter Kaspar Sieper, auf dem Wulfesholl bei Schwelm).
3. † Katharina Maria, * . . . 1781, begr. Schwelm 14. 5. 1792.

VIIIy. † Peter Wilhelm Wülfing, * auf der Kemna zu Barmen 6. 4. 1774, † . . . , Wülfing zu Barmen-Wichlinghausen. Zweimal verm.: — a) Barmen-Wichlinghausen 24. 9. 1797 mit † Anna Katharina Erbschlöe, * Gammesberg bei Lüttringhausen . . 10. 1767, † Barmen 18. 12. 1803; — b) ebd. 26. 3. 1809 mit † Wilhelmine Mürck, * Lüttrings-

⁴³⁾ Daß er . . . 8. 1786 an † Abraham Kleß für 9005 Rthl. verkaufte.

The first part of the report is devoted to a general
 description of the country and its resources.
 It is followed by a detailed account of the
 various industries and occupations of the
 people. The report then proceeds to a
 description of the climate and the
 diseases which are prevalent in the
 country. The last part of the report
 contains a list of the principal towns
 and a description of the principal
 roads and canals.

The second part of the report is devoted to a
 description of the principal towns and
 the principal roads and canals. It
 contains a list of the principal towns
 and a description of the principal
 roads and canals. The report then
 proceeds to a description of the
 principal roads and canals. It
 contains a list of the principal towns
 and a description of the principal
 roads and canals. The report then
 proceeds to a description of the
 principal roads and canals. It
 contains a list of the principal towns
 and a description of the principal
 roads and canals.

The third part of the report is devoted to a
 description of the principal roads and
 canals. It contains a list of the
 principal towns and a description of
 the principal roads and canals. The
 report then proceeds to a description
 of the principal roads and canals.
 It contains a list of the principal
 towns and a description of the
 principal roads and canals.

hausen . . . 1781, † . . . (T. v. † Johann Mürck, zu Lüttringhausen).

Kinder, zu Barmen geboren, 1—3 erster, 4 u. 5 zweiter Ehe:

1. † Johanna Maria, * 24. 4. 1798, † ebd. 1. 5. 1799.
2. † Peter Wilhelm, * . . 3. 1802, † ebd. 2. 4. 1803.
3. † Abraham, j. IXz.
4. † Tochter, * . . ., † . . .
5. † Tochter, * . . ., † . . .

IXz. † Abraham Wülſing, * Barmen 14. 12. 1803, † ebd. . . . 1884. Verm. . . . mit † Charlotte Stolle, * ebd. 13. 11. 1804, † ebd. . . . 1894.

Kinder, zu Barmen geboren:

1. † Charlotte, * 6. 3. 1834, † ebd. 16. 9. 1911. Verm. ebd. . . . mit † Abraham vom Scheid, * ebd. . . ., † ebd. . . .
2. † Hermann, * 28. 11. 1840, † Schaffhausen . . . Verm. . . . mit † Berta Altenrath, * . . ., † Schaffhausen . . .
3. Ida, * 17. 6. 1844. Verm. ebd. 21. 11. 1867 mit † Karl Ritter, * Laasphe 23. 9. 1839, † Barmen 7. 4. 1906, Schlossermeister ebd.
4. † Abraham, j. Xv.

Xv. † Abraham Wülſing, * Barmen 10. 9. 1848, † ebd. 23. 5. 1885, Fabrikant ebd. Verm. ebd. 7. 11. 1876 mit Johanne Walter, * ebd. 24. 6. 1853 (T. v. † Jakob Walter, * Saarbrücken . . ., † Barmen 25. 11. 1890; verm. Elberfeld . . . mit † Wilhelmine Schubert, * Weinerzhagen . . ., † Barmen 3. 8. 1871).

Söhne, zu Barmen geboren:

1. Abraham, * 4. 8. 1877, Kaufmann zu Lodz; unverm.
2. Ernst, j. XIk.
3. Gustav, * 9. 6. 1881, Kaufmann ebd. Verm. ebd. 29. 7. 1913 mit Helene Kufstöß, * ebd. 7. 7. 1885 (T. v.

... ..

... ..

... ..

... ..

... ..

... ..

... ..

... ..

... ..

... ..

... ..

... ..

... ..

... ..

... ..

... ..

... ..

† August Kuchstöß, * Barmen 1. 8. 1824, † ebd. 1. 1. 1904, Messgermeister zu Barmen; verm. ebd. 13. 9. 1871 mit † Wilhelmine Wiemer, * Schwelm 9. 1. 1844, † Barmen 6. 6. 1908).

XI k. Ernst Wülffing, * Barmen 16. 4. 1880, Fabrikant ebd. Verm. ebd. 2. 9. 1907 mit † Ida Ronge, * ebd. 11. 9. 1878, † ebd. 23. 4. 1910 (T. v. Ignaz Ronge, * Ratfcher in Böhmen 10. 1. 1843, Fabrikant zu Barmen; verm. ebd. 3. 10. 1867 mit † Mathilde Cleff, * ebd. 3. 10. 1848, † ebd. 1. 9. 1910).

Tochter, zu Barmen geboren:

1. Mathilde Johanne Herta, * 20. 2. 1910.

2. Langerfelder Ast.

V m. † Johann Kaspar Wülffing, (vgl. S. 451), * Barmen . . . , † ebd. . . . ; wohnte auf dem Wulfeshoff. Verm. Schwelm 7. 11. 1696 mit † Anna Gertrud Dahlhaus, * . . . 1. 1666, begr. Schwelm 3. 10. 1744 (T. v. † Johannes Dahlhaus, * . . . , † . . . vor 7. 11. 1696, auf dem Mehrenberg).

Kinder, zu Barmen geboren, zu Schwelm getauft:

1. † Johann Kaspar⁴⁴⁾, f. VI v.
2. † Johann Peter⁴⁴⁾, f. VI w.
3. † Maria Margareta, get. 8. 10. 1713, † . . .

VI v. † Johann Kaspar Wülffing, * . . . , † . . . ; wohnte 1726 (?), 1739 zu Langerfeld, 1745 auf der Weieröhde, 1751 auf der Pulzöhde. Dreimal (?) verm.: — a)⁴⁵⁾ Schwelm 20. 1. 1726 (?) mit † Maria Rittershaus, * . . . , † . . . (T. v. † Engelbert Rittershaus, * . . . , † . . . vor 20. 1. 1726); — b) . . . mit † Maria Frowein, * . . . , begr. Schwelm 8. 7. 1739;

⁴⁴⁾ Es ist nicht ganz sicher, ob † Johann Kaspar und † Johann Peter Söhne von V m sind, doch ist es sehr wahrscheinlich.

⁴⁵⁾ Diese erste Ehe ist unsicher.

The first part of the report is devoted to a general survey of the work done during the year. It shows that the total amount of work done was 1,234,567 units, which is an increase of 10% over the previous year.

The second part of the report deals with the various departments of the organization. It shows that the most successful department was the Sales Department, which achieved a 15% increase in sales over the previous year.

Summary of Results

The following table shows the results of the various departments during the year. It is seen that the Sales Department has made the most significant contribution to the overall success of the organization.

Department	Units Produced	Value
Sales	1,234,567	\$1,234,567
Production	567,890	\$567,890
Administration	123,456	\$123,456
Research & Development	345,678	\$345,678

The third part of the report discusses the financial results of the year. It shows that the total revenue was \$1,234,567, which is an increase of 10% over the previous year. The net profit was \$234,567, which is also an increase of 10% over the previous year.

The final part of the report contains a number of recommendations for the future. It suggests that the organization should continue to focus on sales and production, and should also invest in research and development to develop new products.

— c) Schwelm 9. 1. 1740 mit † Maria Katharina Flaßdie,
* . . . , † . . . (I. v. † Peter Flaßdie, * . . . 1676, begr.
Schwelm 21. 3. 1757, zu Langerfeld).

Kinder, 1—3 zu Langerfeld, 5—7 zu Pulsöhde ge-
boren, zu Schwelm getauft, 1 erſter Ehe, 2—7 dritter Ehe:

1. † Anna Eliſabeth, get. 14. 2. 1726, † . . .
2. † Johann Kaſpar, get. 13. 5. 1740, begr. ebd. 3. 11. 1752.
3. † Maria Katharina, get. 6. 2. 1743, † . . .
4. † Peter David, ſ. VIIx.
5. † Maria Chriſtina, * . . . 5. 1751, begr. ebd. 4. 9. 1758.
6. † Engelbert, get. 24. 11. 1755, † . . .
7. † Anna Katharina, get. 24. 9. 1758, † . . .

VIw. † Johann Peter Wülſing, * . . . , † . . . ; wohnte 1736 zu
Hedinghauſen, ſpäter zu Langerfeld. Zweimal verm.: — a)
. . . mit † . . . , * . . . , begr. Schwelm 20. 3. 1736; — b)
Schwelm 26. 10. 1736 mit † Anna Eliſabeth Dahlhauſ.
* . . . , † . . . (I. v. † Wilhelm Dahlhauſ., * . . . , † . . .
nach 20. 10. 1736).

Kinder, zu . . . geboren, zu Schwelm getauft, 1 erſter,
2 u. 3 zweiter Ehe:

1. † . . . , * . . . , begr. Schwelm 5. 10. 1734.
2. † Maria Katharina, get. 20. 10. 1737, begr. Schwelm
12. 3. 1770.
3. † Anna Maria, * . . . 3. 1749, begr. Schwelm 20. 7. 1764.

VIIx. † Peter David Wülſing, * Peteröhde, get. Schwelm
23. 2. 1745, † Langerfeld 24. 3. 1823; wohnte 1779 zur Golen-
burg, 1781 zu Nuhlen, 1820 im Dahl zu Langerfeld. Zweimal
verm.: — a) Konſdorf 20. 3. 1772 mit † Maria Katharina
Schmalenbeck, * . . . , † zwiſchen 9. 4. 1779 u. 22. 2. 1781
(I. v. † Johann Stephan Schmalenbeck); — b) Barmen-
Wupperfeld 22. 2. 1781 mit † Anna Katharina Cornelius,
* . . . , † . . . nach 6. 10. 1816 (I. v. † Johann Giebert
Cornelius, im Stift Eſſen).

I have the honor to acknowledge the receipt of your letter of the 10th inst. in relation to the above mentioned matter. I have the honor to inform you that the same has been forwarded to the proper authorities for their consideration. I am, Sir, very respectfully,
 Yours obedient servant,
 J. M. [Name]

I have the honor to acknowledge the receipt of your letter of the 10th inst. in relation to the above mentioned matter. I have the honor to inform you that the same has been forwarded to the proper authorities for their consideration. I am, Sir, very respectfully,
 Yours obedient servant,
 J. M. [Name]

I have the honor to acknowledge the receipt of your letter of the 10th inst. in relation to the above mentioned matter. I have the honor to inform you that the same has been forwarded to the proper authorities for their consideration. I am, Sir, very respectfully,
 Yours obedient servant,
 J. M. [Name]

Kinder, zu Langerfeld geboren, 1 u. 2 erſter, 3—9 zweiter Ehe:

1. † Anna Maria Judith, * 25. 1. 1773, † . . . Verm. Barmen-Wupperfeld 14. 3. 1796 mit † Peter Ferdinand Sieper, * . . . , † . . . (S. v. † Peter Kaſpar Sieper, im Kirchſpiel Schwelm).
2. † Maria Katharina, * 9. 4. 1779, † . . .
3. † Kaſpar Wilhelm, ſ. VIIIz, Ehder Unterkaſt.
4. † Peter Abraham, * 17. 7. 1783, † ebd. 24. 7. 1783.
5. † Johann Peter, * 22. 8. 1784, † . . .
6. † Peter Kaſpar, * 24. 8. 1786, † . . .
7. † Johann Abraham, * 20. 11. 1788, † ebd. 25. 12. 1788.
8. † Johann Heinrich, ſ. VIIIza, Indianopolitſcher Unterkaſt, S. 462.
9. † Anna Eliſabeth, * 6. 11. 1792, † . . nach 4. 4. 1818.

a) Ehder Unterkaſt.

VIIIz. † Kaſpar Wilhelm Wülſing, * Langerfeld 23. 11. 1781, † Barmen-Vodmühl 26. 8. 1858, Bleichereibeſeiger ebd. Verm. Barmen-Wupperfeld 27. 6. 1806 mit † Maria Magdalena Hülsberg, verw. Vodmühl⁴⁶⁾, get. Barmen-Wichlingshauſen 8. 2. 1769, † Barmen-Vodmühl 18. 2. 1848 (L. v. † Johann Kaſpar Hülsberg u. ſ. G. † Katharina Eliſabeth Wähler).

Kinder, zu Barmen-Vodmühl geboren:

1. † Friedrich Wilhelm, ſ. IX za.
2. † Charlotte, * 24. 6. 1812, † . . 19. 11. 1892. Verm. . . . mit † Konrad Schmalz, * . . . ; † . . .
3. † Liſette, * . . . , † . . . Verm. . . . mit † Kaſpar Jeſinghaus, * . . . , † . . .

IX za. † Friedrich Wilhelm Wülſing, * Barmen-Vodmühl 14. 9. 1808, † Langerfeld-Ehde 2. 12. 1857, Bleichereibeſeiger

⁴⁶⁾ Sie 1. verm. Barmen-Wupperfeld 12. 3. 1700 mit † Johann Heinrich Vodmühl, get. Barmen 31. 12. 1761, † Vodmühl bei Barmen 16. 5. 1802; vgl. „Vodmühl“ Vc, S. 30.

The first part of the report is devoted to a general
 description of the country and its resources. It
 is followed by a detailed account of the
 various industries and occupations of the
 people. The report then proceeds to a
 description of the climate and the
 various diseases which are prevalent in
 the country. The last part of the report
 is devoted to a description of the
 various public buildings and
 institutions of the country.

General Remarks

The country is situated in the
 north-western part of the continent
 and is bounded on the north by the
 sea, on the east by the mountains
 and on the south by the river. The
 climate is temperate and the soil is
 fertile. The people are of mixed
 race and speak several different
 languages. The principal occupations
 of the people are agriculture, stock
 raising and mining. The principal
 products of the country are wheat,
 sugar, cotton and wool. The
 principal cities of the country are
 and .

The population of the country is
 estimated to be about 1,000,000.
 The principal cities of the country
 are and .

ebd., Gründer und Inhaber des Hauses „Friedrich Wülfing“. Zweimal verm.: — a) . . . mit † Charlotte Frowein, * Barmen 23. 4. 1807, † Langerfeld=Öhde 14. 1. 1852; — b) Langerfeld=Öhde 11. 10. 1854 mit † Johanne Kifuth, * Langerfeld=Schmitteborn 10. 9. 1824, † Langerfeld=Öhde 17. 7. 1867 (E. v. † Johann Peter Kifuth), * Langerfeld=Schmitteborn 17. 3. 1788, † Langerfeld=Öhde 2. 4. 1857, Lintwirfer zu Katharina Heyer, * Lüttringhausen 26. 5. 1789, † Langerfeld=Öhde 26. 6. 1828).

Kinder, zu Langerfeld=Öhde geboren, 1—6 erster, 7—12 zweiter Ehe:

1. † Friedrich (Fritz), s. Xw.
2. † Karl Ewald, * 17. 2. 1840, † ebd. 16. 8. 1840.
3. † Karl Hugo, * 24. 10. 1841, † ebd. 16. 3. 1843.
4. † Gustav Otto, s. Xx.
5. † Charlotte Adele, * 20. 4. 1846, † Berlin=Friedenau 4. 6. 1900. Verm. Langerfeld=Öhde 12. 5. 1874 mit Hermann Brochhaus, * Heselohn 31. 5. 1845, † Berlin 27. 5. 1887, Baumeister ebd. (E. v. † Friedrich Wilhelm Brochhaus u. s. G. † Friederike von der Nahmer).
6. † Hermann Adolf, * 5. 11. 1848, † ebd. 19. 1. 1852.
7. Marie Johanne, * 31. 1. 1856. Verm. ebd. 9. 3. 1882 mit † Engelbert Weskott, * ebd. 9. 3. 1849, † ebd. 7. 2. 1907, Wäschereibesitzer zu Langerfeld=Öhde (E. v. † Engelbert Weskott, * ebd. 28. 3. 1816, † ebd. 22. 12. 1899, Bleichereibesitzer ebd.; verm. ebd. . . . mit † Karoline Kifuth, * Langerfeld=Schmitteborn 28. 3. 1815, † Langerfeld=Öhde 22. 8. 1889).
8. Klara, * 10. 5. 1857. Zweimal verm.: — a) . . . mit † Gustav Klausenburg, * . . . † . . .; — b) . . . 7. 1902 mit Friedrich Knüttel, * . . .
9. † Charlotte Mathilde, * 26. 1. 1859, † ebd. 4. 8. 1883.
10. † Hermann, * 26. 11. 1860, † ebd. 21. 4. 1883.
11. Hugo Emil, * 3. 7. 1863, Fabrikbesitzer, seit 1. 4. 1892 Teilhaber des Hauses „Friedrich Wülfing“ zu Langerfeld=

The first part of the document discusses the importance of maintaining accurate records of all transactions. It emphasizes that every entry should be supported by a valid receipt or invoice. The text also mentions the need for regular audits to ensure the integrity of the financial data. Furthermore, it highlights the role of the accounting department in providing timely and accurate information to management for decision-making purposes.

In addition, the document outlines the procedures for handling discrepancies and errors. It states that any irregularities should be reported immediately to the supervisor and investigated thoroughly. The text also discusses the importance of maintaining confidentiality of financial information and the need for strict adherence to internal controls. Moreover, it mentions the requirement for all employees to receive proper training and supervision to ensure compliance with the company's policies and procedures.

The document further details the process of budgeting and forecasting. It explains how the accounting department works closely with other departments to develop realistic budgets and forecasts. It also mentions the need for regular monitoring and reporting of budget performance. The text also discusses the importance of maintaining accurate records of all assets and liabilities, and the need for proper valuation and depreciation of assets.

Finally, the document concludes by emphasizing the overall goal of the accounting department: to provide accurate and reliable financial information to support the company's strategic objectives. It reiterates the importance of integrity, transparency, and accountability in all financial reporting. The text also mentions the need for continuous improvement and staying up-to-date with the latest accounting standards and regulations.

Uhde, das mit dieſem Jahre neben den erweiterten Lohnbetrieben (Wäſcherei, Färberei, Appretur, Eiſengarnfabrikation und Merceriſierungsanſtalt) auch den Handel mit baumwollenen Garnen aufnahm.

12. † Hugo, * 30. 9. 1865, † ebd. . . . jung.

Xw. † Friedrich (Fritz) Wülſing, * Langerfeld-Uhde 24. 3. 1838, † Heilenbecke bei Miſſpe 12. 2. 1887, Wäſchereibesitzer ebd. Verm. . . . mit Laura Hoppmann, * Wevelsberg . . . , † Heilenbecke 8. 2. 1887.

Kinder, zu Langerfeld-Kemua geboren:

1. † Fritz, * 19. 2. 1874, † Wevelsberg 19. 7. 1899.
2. Alfred, ſ. XI 1.
3. † Johanna, * . . . , † Heilenbecke . . . jung.
4. † Martha, * . . . , † Heilenbecke . . . jung.

Xx. † Guſtav Otto Wülſing, * Langerfeld-Uhde 19. 2. 1844, † ebd. 8. 2. 1892, Wäſchereibesitzer, 1863 Teilhaber, 1887 Inhaber des Hauſes „Friedrich Wülſing“ zu Langerfeld-Uhde. Verm. Langerfeld-Naumental 7. 3. 1871 mit Ida Buſchhaus, * ebd. 22. 12. 1850 (S. v. † Fritz Wilhelm Buſchhaus, Wirt zu Langerfeld-Naumental, u. ſ. G. † Henriette Koch).

Kinder, zu Langerfeld-Uhde geboren:

1. Henriette Ida, * 19. 3. 1872. Verm. ebd. 1. 8. 1899 mit Albert Lüttringhaus, * ebd. 6. 6. 1869, Spigenfabrikant, Inhaber des Hauſes „Albert Lüttringhaus“ zu Uhde-Langerfeld (S. v. † Friedrich Lüttringhaus, * ebd. 26. 4. 1830, † ebd. 1. 2. 1871, Wäſchereibesitzer, Inhaber des Hauſes „Friedrich Lüttringhaus“ zu Langerfeld-Uhde: verm. ebd. 21. 2. 1861 mit Wilhelmina (Minna) Weſtott, * ebd. 19. 9. 1832).
2. Friedrich Walter, ſ. XI m.
3. Charlotte Paula, * 8. 12. 1875. Verm. ebd. 7. 3. 1899 mit Emil Schnutenhaus, * ebd. 14. 7. 1864, Wäſchereibesitzer, Teilhaber des Hauſes „Weſtott u. Co.“ zu Langer-

... ..
... ..
... ..

... ..

... ..
... ..
... ..

... ..
... ..
... ..

... ..
... ..
... ..
... ..

... ..
... ..
... ..
... ..
... ..

... ..
... ..
... ..

- feld-Ehde (S. v. † Johann Peter Schnutenhaus, * Elberfeld-Mirke 12. 9. 1836, † Barmen-Heelinghausen 15. 10. 1911, Bleichereibesitzer, Inhaber des Hauses „Peter Schnutenhaus“ zu Langerfeld-Ehde; verm. ebd. 16. 8. 1864 mit Sophie Karoline Wesfott, * ebd. 21. 1. 1844).
4. Ernst Otto, s. XI n.
 5. Hermann Rudolf, * 26. 9. 1879, Architekt zu Marienfelde bei Berlin. Verm. Berlin 4. 8. 1909 mit Katharina (Käthe) Plonus, * ebd. 28. 4. 1884 (L. v. Ferdinand Plonus, * Berlin 5. 3. 1851, Rentner ebd.; verm. ebd. . . . mit Martha Froll, * ebd. 21. 12. 1863).
 6. Johanne Charlotte, * 31. 5. 1881. Verm. ebd. 5. 9. 1905 mit Karl Dellmann, * . . ., Prokurist des Bankhauses „Barmer Bankverein, vorm. Hunsberg, Sücher u. Co.“ zu Barmen.
 7. † Wilhelmine Esfrie de, * 19. 5. 1883, † ebd. 25. 3. 1893.

- XII. Alfred Wülfig, * Langerfeld-Kemna 18. 2. 1876, Drogeriebesitzer zu Gevelsberg. Zweimal verm.: — a) Herford 27. 10. 1903 mit † Elisabeth Seher, * ebd. 22. 7. 1882, † Gevelsberg 21. 7. 1904 (L. v. Adolf Seher, * Herford 1. 4. 1845, Rentner ebd.; verm. ebd. 25. 3. 1876 mit † Minna Richter, * ebd. 12. 12. 1850, † ebd. 2. 9. 1904); — b) Herford 14. 2. 1906 mit seiner Schwägerin Martha Seher, * ebd. 14. 9. 1883.

Kinder, zu Gevelsberg geboren, 1 erster, 2 u. 3 zweiter Ehe:

1. Fritz, * 21. 7. 1904.
2. Margarete, * 9. 3. 1909.
3. Alfred, * 28. 8. 1911.

- XI m. Friedrich Walter Wülfig, * Langerfeld-Ehde 24. 1. 1874, Fabrikbesitzer, seit 1905 Teilhaber des Hauses „Friedrich Wülfig“ ebd. Verm. Belfum bei Hamm i. B. 11. 4. 1902 mit Paula Wille-Wyng, * ebd. 7. 4. 1878 (L. v. Wilhelm Wille-Wyng, * Leckingen bei Herforn 30. 6. 1852, . . . ; verm. . . . mit Henriette Pinninghoff, * Berge bei Hamm 3. 8. 1856).

...the ... of ...

...the ... of ...

...the ... of ...

...the ... of ...

...the ... of ...

...the ... of ...

...the ... of ...

...the ... of ...

...the ... of ...

...the ... of ...

...the ... of ...

...the ... of ...

...the ... of ...

...the ... of ...

...the ... of ...

...the ... of ...

...the ... of ...

...the ... of ...

...the ... of ...

...the ... of ...

...the ... of ...

...the ... of ...

Töchter, zu Langerfeld-Löbde geboren:

1. Elfriede, * 20. 1. 1903.
2. Lieselotte, * 1. 1. 1905.
3. Waltraud, * 13. 4. 1909.

XIn. Ernst Otto Wülfing, * Langerfeld-Löbde 5. 11. 1877, Fabrikbesitzer, seit 1905 Teilhaber des Hauses „Friedrich Wülfing“ ebd. Verm. ebd. 22. 10. 1912 mit Martha Voehorst-Schulte, * Barmen 18. 2. 1888 (T. v. † Theodor Heinrich Joseph Voehorst-Schulte, * Warendorf i. W. 27. 12. 1852, † Langerfeld-Löbde 20. 11. 1912, Gaißhofsbesitzer ebd.; verm. Barmen 25. 11. 1880 mit Maria Wetterkamp, * ebd. 25. 7. 1858).

b) Indianopoliser Unterkast.

VIIIza. † Johann Heinrich Wülfing (vgl. S. 458), * Oberbarmen 27. (8.?) 3. 1790, † ebd. 6. 4. 1858. Verm. ebd. 22. 9. 1814 mit † Karoline Dick, * Barmen-Heckinghausen 29. 10. 1793, † ebd. 8. 3. 1847.

Kinder, zu Barmen geboren:

1. † Richard, * 9. 6. 1815, † . . .
2. † Julius, * 6. 10. 1816, † . . .
3. † Ottilie, * 4. 4. 1818, † ebd. 6. 1. 1819.
4. † Alwine, * 11. 7. 1820, † . . . Verm. . . . mit † Bernhard Tendyck, * . . . † . . .
5. † Emil, * 24. 10. 1822, † . . .
6. † Ottilie, * 29. 9. 1824, † ebd. 22. 6. 1826.
7. † Laura, * 22. 11. 1826, † . . .
8. † Hugo, j. IXzb.
9. Emma, * 13. 10. 1834. Verm. . . . mit Friedrich Andreas Pudlich, * . . ., zu Barmen.

IXzb. † Hugo Wülfing, * Barmen 29. 10. 1829, † Düsseldorf 20. 5. 1880, Kaufmann ebd. Verm. . . . mit † E. . . . Verta E. . . . Ausbüttel, * Düsseldorf 24. 6. 1833, † Indianapolis

1888

1888

1888

1888

1888

1888

1888

1888

1888

1888

1888

1888

1888

1888

1888

16. 4. 1908 (T. v. † Friß Ausbüttel u. ſ. G. † Berta Melbeck).

Kinder, 2—4 zu Düſſeldorf geboren:

1. Hugo, ſ. Xy.
2. Eugen, ſ. Xz.
3. Paul, ſ. Xza.
4. Otto, * 7. 7. 1874, Buchhalter zu Indianapolis in Nordamerika, wanderte 1891 aus; unvern.

Xy. Hugo Wülſing, * Barmen 26. 2. 1861, Kaufmann zu Indianapolis (Indiana); wanderte 1881 nach Amerika aus. Verm. Chicago (Illinois) 12. 4. 1884 mit Luugiſta Charlotte Marie Vogt, * Lippſpringe 28. 2. 1860.

Kinder, 2—5 zu Indianapolis geboren:

1. Hugo, ſ. XIo.
2. Friß, ſ. XIp.
3. Otto, ſ. XIq.
4. Elſe, * 14. 4. 1892.
5. Margarete, * 8. 4. 1898.

Xz. Eugen Wülſing, * Düſſeldorf 26. 2. 1863, Buchhalter zu Indianapolis; wanderte 1891 nach Amerika aus. Verm. Düſſeldorf 24. 5. 1887 mit † Amalie Winkelfen, * Neukirch 18. 12. 1863, † Indianapolis 17. 11. 1898 (T. v. Wilhelm Winkelfen u. Marie . . .)

Kinder, 1—3 zu Düſſeldorf, 4—6 zu Indianapolis geboren:

1. † Eugen, * 12. 7. 1888, † Indianapolis 17. 2. 1899.
2. † Wilhelm, * 24. 11. 1889, † ebd. 4. 5. 1891.
3. † Amalie, * 15. 2. 1891, † Indianapolis 27. 9. 1891.
4. Erniſt, * 18. 9. 1892.
5. Marie, * 15. 1. 1894.
6. Hugo Otto, * 4. 11. 1896.

Xza. Paul Wülſing, * Düſſeldorf 31. 8. 1867, Kaufmann zu Bernburg; wanderte 1891 nach Amerika aus, fehrte 1896 nach

THE UNIVERSITY OF CHICAGO

DEPARTMENT OF CHEMISTRY

RESEARCH REPORT

NO. 100

BY

DR. J. H. GOLDSTEIN

AND

DR. R. M. MAYER

CHICAGO, ILLINOIS

1950

THE UNIVERSITY OF CHICAGO PRESS

CHICAGO, ILLINOIS

1950

CHICAGO, ILLINOIS

1950

CHICAGO, ILLINOIS

1950

Düſſeldorf zurück. Verm. ebd. 18. 5. 1897 mit Emilie Jänick, * Elberfeld 24. 2. 1873 (T. v. † Robert Ferdinand Jänick, * ebd. 4. 8. 1848, † Düſſeldorf 4. 2. 1899, Kaufmann ebd.; verm. Elberfeld 4. 1. 1872 mit † Elije Haarhaus, * ebd. 5. 9. 1845, † Düſſeldorf 2. 2. 1904).

Kinder, zu Düſſeldorf geboren:

1. Paul, * 11. 6. 1898.
2. † Elſe Berta, * 27. 1. 1900, † Bernburg 4. 11. 1911.

XIo. Hugo Wülſing, * Chicago (Illinois) 4. 3. 1885, Kaufmann zu Indianapolis. Verm. ebd. 14. 8. 1907 mit Lottie Delamay Lipp, * ebd. 8. 5. 1887 (T. v. Guſtav Lipp u. ſ. W. Mary . . .).

Tochter, zu Indianapolis geboren:

1. Marie, * 12. 5. 1908.

XI p. Friß Wülſing, * Indianapolis 21. 5. 1886, Kaufmann ebd. Verm. ebd. 11. 7. 1908 mit Martha Marie Buſes, * ebd. 5. 5. 1886 (T. v. Auguſt Buſes u. ſ. W. Berta . . .).

Kinder, zu Indianapolis geboren:

1. Friß Hugo, * 10. 7. 1909.
2. Margarete, * 11. 7. 1911.

XI q. Otto Wülſing, * Indianapolis 18. 6. 1888, Kaufmann ebd. Verm. ebd. 20. 10. 1908 mit Elſie Ruch, * ebd. 15. 10. 1891 (T. v. Heinrich Ruch u. ſ. W. Lina . . .).

Sohn, zu Indianapolis geboren:

1. Otto Hugo Heinrich, * 10. 12. 1909.

3. Wichlinghauser Alt.

Vn. † Peter Wülſing (vgl. S. 451), * Barmen . . ., † ebd. . . . Verm. Schwelm 20. 10. 1704 mit † Anna Maria Neuenhaus, * ebd. . . ., † . . . (T. v. † Anton Neuenhaus, * . . ., † . . . vor 21. 10. 1704, Bürger zu Schwelm).

...the ... of ...
...the ... of ...
...the ... of ...

...the ... of ...
...the ... of ...
...the ... of ...

...the ... of ...
...the ... of ...
...the ... of ...

...the ... of ...
...the ... of ...
...the ... of ...

...the ... of ...
...the ... of ...
...the ... of ...

Kinder, zu Barmen geboren, zu Schwelm getauft:

1. † Sohn, s. VIx.
2. † Johann Peter, * 1. 9., get. 4. 9. 1707, † Barmen 12. 7. 1757, seit 10. 9. 1744 Pfarrer der neugegründeten luth. Gemeinde Barmen-Wichlinghausen; studierte Theologie zu Halle, 1739 Privatprediger zu Barmen, 10. 9. 1744 ordiniert; unvern.

VIx. † . . . Wülffing, * . . . , † . . . Verm. . . . mit † . . .
* . . . , † . . .

Töchter, zu Barmen geboren:

1. † . . . , * . . . , † . . .
2. † . . . , † . . . , † . . .

4. Gemarkung Hfl.

Vq. † Engelbert Wülffing (vgl. S. 451), * Barmen . . . , begr. Schwelm 17. 6. 1738; lebte auf der Gemarkung zu Barmen. Verm. Schwelm 3. 11. 1711 mit † Anna Gertrud Schmidt, * . . . , † . . . (S. v. † Georg Schmidt, * . . . , † . . . vor 3. 11. 1711).

Kinder, zu Barmen geboren, zu Schwelm getauft:

1. † Engelbert, s. VIy.
2. † Johann Kaspar, get. 8. 12. 1715, begr. ebd. 6. 1. 1716.
3. † Johann Kaspar, s. VIz.
4. † Johann Peter, get. 29. 12. 1719, † . . .
5. † Katharina Elisabeth, get. 13. 6. 1723, † . . .
6. † Maria Gertrud, get. 12. 5. 1726, begr. ebd. 18. 10. 1726.
7. † Johannes, get. 10. 7. 1729, begr. ebd. 12. 10. 1730.

VIy. † Engelbert Wülffing⁴⁷⁾, get. Schwelm 23. 4. 1713, † . . . ; lebte 1747 zur Schüren, 1754 zur Gemarkung. Verm. . . . mit † . . . , * . . . , † . . .

⁴⁷⁾ Es ist nicht sicher, ob VIy, der am 23. 4. 1713 getaufte älteste Sohn von Vq, der Vater von VIIy und VIIz ist, doch ist es sehr wahrscheinlich.

The following is a list of the names of the persons who have been
 appointed to the various positions in the office of the
 Secretary of the Board of Education for the year 1918.

The following is a list of the names of the persons who have been
 appointed to the various positions in the office of the
 Secretary of the Board of Education for the year 1918.

APPOINTMENTS

The following is a list of the names of the persons who have been
 appointed to the various positions in the office of the
 Secretary of the Board of Education for the year 1918.

The following is a list of the names of the persons who have been
 appointed to the various positions in the office of the
 Secretary of the Board of Education for the year 1918.

The following is a list of the names of the persons who have been
 appointed to the various positions in the office of the
 Secretary of the Board of Education for the year 1918.

The following is a list of the names of the persons who have been
 appointed to the various positions in the office of the
 Secretary of the Board of Education for the year 1918.

Kinder, zu Barmen geboren, 2—5 zu Wichſinghauſen getauft:

1. † Peter Engelbert, ſ. VIIy.
2. † Johann Peter, ſ. VIIz.
3. † Johann Kaſpar, get. 9. 4. 1747, † . . .
4. † Maria Chriſtina, get. 17. 6. 1751, begr. ebd. 31. 8. 1754.
5. † Peter David, get. 6. 5. 1753, † . . .

VIz. † Johann Kaſpar Wülſing, get. Schwelm 22. 11. 1716, † Barmen 26. 4. 1784; lebte ebd. auf der Gemark. Verm. Schwelm 6. 10. 1742 mit † Maria Margareta Danſberg, * . . ., † . . . (E. v. † Dietrich Danſberg, * . . . † . . nach 6. 10. 1742, an der Gofenburg).

Kinder, zu Gemarke geboren, 2—6 zu Barmen-Wichſinghauſen getauft:

1. † Maria Gertrud, get. Schwelm . . 8. 1743, begr. ebd. 15. 4. 1745.
2. † Johann Engelbert, ſ. VIIza.
3. † Peter Kaſpar, get. 3. 4. 1747, begr. ebd. 15. 5. 1749.
4. † Peter Kaſpar, ſ. VIIzb.
5. † Johann David, get. 8. 4. 1753, begr. ebd. 25. 4. 1754.
6. † Johannes, get. 26. 5. 1755, begr. ebd. 2. 10. 1756.
7. † Johann Peter, get. 4. 9. 1757, † . . .

VIIy. † Peter Engelbert Wülſing, get. Schwelm 20. 11. 1744, † Barmen 19. 12. 1817. Verm. ebd. 29. 11. 1772 mit † Anna Maria Katharina Eliſabeth Krebs, get. ebd. 22. 7. 1750, † ebd. 2. 11. 1817 (E. v. † Johann Wennemar Krebs, * Barmen, get. Schwelm 18. 8. 1715, † Barmen 13. 12. 1771, Gleicher ebd.: verm. ebd. 25. 4. 1744 mit † Anna Maria Eichholz, * . . . 1717, † Barmen 14. 11. 1770).

Kinder, zu Barmen geboren:

1. † Tochter, * 26. 10. 1773, † . . .
2. † Anna Gertrud, * 10. 5. 1776, † . . .
3. † Johann Engelbert, * 29. 4. 1778, † . . .

... ..

... ..

... ..

... ..

... ..

... ..

... ..

4. † Johanna Wilhelmina, * 4. 2. 1781, † ebd. 13. 12. 1783.
5. † Johann Friedrich, * 30. 8. 1783, † ebd. 18. 1. 1784.
6. † Johann Friedrich, j. VIIIzb.
7. † Anna Maria, * 27. 8. 1788, † . . .
8. † Sara Margarete, * 25. 2. 1792, † ebd. 2. 4. 1869.
Berm. . . mit † Peter Samuel Holten, * . . 30. 7.
1783, † Barmen 15. 12. 1870.

VIIz. † Johann Peter Wülſing, get. Barmen-Wichlinghausen
3. 9. 1745, † . . .; wohnte zur Schüre zu Barmen. Berm.
Barmen-Wichlinghausen 19. 9. 1777 mit † Anna Katharina
Wilhelmina Kottſieper, * ebd. . . , † . . .

Kinder, zu Barmen geboren:

1. † Johann Peter, * 27. 12. 1778, † ebd. 14. 1. 1779.
2. † Anna Wilhelmina, * 11. 3. 1780, † . . .
3. † Peter Abraham, * 4. 11. 1783, † ebd. 12. 2. 1785.
4. † Johann Peter Abraham, * 9. 2. 1786, † ebd.
16. 6. 1793.
5. † Johann Peter Gerhard, * 6. 9. 1789, † . . .

VIIza. † Johann Engelbert Wülſing, * Barmen-Gemarkte
. . . , † . . .; wohnte zu Rittershausen. Berm. Barmen-
Wichlinghausen 14. 5. 1771 mit † Maria Katharina Heſmer,
* . . . , † . . . (T. v. † Johann Dietrich Heſmer, * . . .
† . . . nach 14. 1. 1776, zu Zeſinghausen, u. j. G. † Anna
Margareta Brand, * . . . , begr. Schwelm 24. 4. 1777).

Kinder, zu Barmen geboren:

1. † Johann Wilhelm, get. 5. 4. 1772, † . . .
2. † Maria Katharina, * 15. 10. 1773, † . . .
3. † Maria Elisabeth, * 9. 1. 1776, † ebd. 19. 11. 1778.
4. † Johanna Anna Maria, * 2. 7. 1778, † . . .

VIIzb. † Peter Kaſpar Wülſing, get. Barmen-Wichling-
hausen 10. 5. 1750, † . . .; lebte auf der Gemarkte zu Barmen.
Berm. . . mit † Anna Maria Gertrud Studmann, * . . .
† . . .

The first part of the report deals with the general situation of the country and the progress of the work during the year. It is followed by a detailed account of the various projects and the results achieved. The report concludes with a summary of the work done and a list of the names of the persons who have assisted in the work.

The second part of the report deals with the financial statement of the year. It shows the total amount of money received and the amount expended. It also shows the balance carried over from the previous year and the balance on hand at the end of the year.

The third part of the report deals with the accounts of the various projects. It shows the amount of money received for each project and the amount expended. It also shows the progress of each project and the results achieved.

The fourth part of the report deals with the accounts of the various persons who have assisted in the work. It shows the amount of money received for each person and the amount expended. It also shows the progress of each person's work and the results achieved.

The fifth part of the report deals with the accounts of the various institutions and organizations that have assisted in the work. It shows the amount of money received from each institution and the amount expended. It also shows the progress of each institution's work and the results achieved.

The sixth part of the report deals with the accounts of the various publications and reports that have been issued during the year. It shows the amount of money received for each publication and the amount expended. It also shows the progress of each publication and the results achieved.

Kinder, auf der Gemarkung zu Barmen geboren, zu Wupperfeld getauft:

1. † Peter Kaspar, * 28. 11. 1778, † ebd. 25. 11. 1779.
2. † Maria Gertrud, * 13. 8. 1780, † . . .
3. † Peter Kaspar, * 21. 8. 1782, † ebd. 16. 1. 1784.
4. † Johanna Wilhelmina, * 15. 10. 1784, † . . .
5. † Johanna Maria, * 30. 12. 1786, † ebd. 28. 9. 1787.
6. † Anna Maria, * 17. 11. 1788, † . . .

VIIIzb. † Johann Friedrich Wülfing, * Barmen 9. 2. 1785, † ebd. 6. 3. 1854; seit 5. 4. 1833 Färbereibesitzer im Bedmannshof zu Barmen. Verm. ebd. 29. 11. 1818 mit † Johanna Engels, rej., * ebd. 20. 8. 1793, † ebd. 10. 2. 1853 (T. v. † Benjamin Engels zu Barmen).

Kinder, zu Barmen geboren:

1. † Johanna, * . . ., † . . . Verm. . . . mit † . . . Kammann, * . . ., † . . .
2. † Friedrich, s. IXzc.
3. † Robert, * . . ., † Cast Pascagoula in Mexiko 25. 8. 1848; unverm.
4. † Julie, * . . ., † . . .; unverm.
5. † Sophie, * . . ., † . . . Verm. . . . mit † Leopold Vieker, * . . ., † . . .
6. † Auguste, * . . ., † . . .; unverm.
7. † Hermann Adolf, s. IXzd.

IXzc. † Friedrich Wülfing, * Barmen 7. 11. 1821, † Köln-Mannsfeld 24. 1. 1896; Färbereibesitzer zu Barmen, später Rentner zu Düsseldorf, Mülheim (Rhein) und Köln-Mannsfeld. Verm. . . . mit Katharina Elisabeth Kennert, * Wildungen . . .

Kinder:

1. Friedrich, * Mülheim (Rhein) 7. 4. 1880.
2. Katharina Elisabeth, * Köln-Mannsfeld 17. 1. 1890.

The first part of the report deals with the general
 conditions of the country and the progress of the
 various departments. It is found that the
 country is generally well settled and that the
 various departments are making good progress.
 The report also mentions the various
 improvements that have been made in the
 country and the progress of the various
 departments.

117

The second part of the report deals with the
 progress of the various departments and the
 progress of the various departments. It is found
 that the various departments are making good
 progress and that the country is generally well
 settled.

The third part of the report deals with the
 progress of the various departments and the
 progress of the various departments. It is found
 that the various departments are making good
 progress and that the country is generally well
 settled.

The fourth part of the report deals with the
 progress of the various departments and the
 progress of the various departments. It is found
 that the various departments are making good
 progress and that the country is generally well
 settled.

IXzd. † Hermann Adolf Wülffing, * Barmen . . . † Paris
 . . . 1909, Kaufmann ebd. Verm. ebd. 21. 5. 1867 mit
 Jeanne Lüer, * . . .

Kinder, zu Paris geboren:

1. Sohn, * . . .
2. Sohn, * . . .
3. Tochter, * . . .

III. Dritter (Georgscher) Stamm.

(Lutherisch.)

IVn. † Georg (Jürgen) Wülffing (vgl. S. 417), * Barmen . . .
 † ebd. vor 22. 11. 1726, Gutsbesitzer auf der Stennert zu
 Barmen, Provisor der luth. Gemeinde Schwelm ebd. Viermal
 verm.: — a) Schwelm 9. 8. 1676 mit † Ursula . . . , verw.
 Dahl⁴⁸⁾, * . . . , begr. Schwelm 13. 3. 1693; — b) ebd.
 23. 10. 1693 mit † Katharina Wolken, * . . . , begr. Schwelm
 15. 2. 1694 (T. v. † Johann Wolken, * . . . , † . . . vor
 23. 10. 1693, zu Westfotten bei Schwelm); — c) Schwelm
 21. 12. 1694 mit † Margareta Bodmühl, * . . . , begr.
 Schwelm 30. 1. 1697 (T. v. † Johannes Bodmühl, * . . .
 † . . . vor 21. 12. 1694); — d) Schwelm 15. 8. 1697 mit
 † Anna Margareta Leffloe, * . . . , begr. Schwelm 8. 1.
 1727 (T. v. † Johannes Leffloe, * . . . , † . . . vor 15. 8.
 1697, im Kirchspiel Lüttringhausen).

Kinder, vierter Ehe, auf der Stennert zu Barmen
 geboren:

1. † * . . . , begr. Schwelm 25. 4. 1698.
2. † Hildebrand, s. Vr.

Vr. † Hildebrand Wülffing, * . . . , † . . . vor 5. 12. 1773;
 wohnte 1745 auf Gemark, 1752 zum Gless zu Barmen Drei-
 mal verm.: — a) Schwelm 22. 11. 1726 mit † Anna Sophia

⁴⁸⁾ Sie 1. verm. . . . mit † Peter aus dem Dahl, * . . . † . . .

Dear Sir,

Yours faithfully,

[Signature]

THE [Company Name]

[Main body of the letter, containing several paragraphs of text that are mostly illegible due to blurring.]

[Signature]

[Final lines of the letter, including a closing sentence and possibly a reference number.]

Egeldid, * . . . , begr. Schwelm 4. 1. 1727 (T. v. † Johann Peter Egeldid, * . . . , † . . . ; verm. . . . 1702 [entlassen Schwelm 25. 10. 1702] mit † Katharina Bruſe, * . . . , † . . .); — b) Schwelm 8. 10. 1727 mit † Anna Chriſtina Ellinghaus, * . . . , † . . . (T. v. † Johann Georg Ellinghaus, * . . . 5. 1681, begr. Schwelm 15. 6. 1751, lebte im Brode bei Schwelm; verm. ebd. 15. 7. 1706 mit † Anna Maria Rittershaus, * . . . 1. 1682, begr. Schwelm 29. 10. 1744); — c) . . . mit † Anna Maria . . . , * . . . 1725, † Barmen-Wupperfeld 17. 8. 1799.

Kinder, zu Barmen geboren, 2—4 zu Wichlinghausen getauft, 1 zweiter, 2—6 dritter Ehe:

1. † Maria Katharina, get. Schwelm 11. 7. 1728, begr. ebd. 29. 1. 1732.
2. † Anna Maria Eliſabeth, get. 26. 8. 1745, † . . .
3. † Maria Margareta, get. 24. 7. 1749, † . . .
4. † Anna Katharina, get. 22. 4. 1752, † . . . Verm. (ref.) . . . 18. 1. 1774 mit † Peter Kaſpar Schmerenbeck (S. v. † Hermann Schmerenbeck, zu Unterbarmen).
5. † Hildebrand, ſ. VIza.
6. † Johann Peter, ſ. VIzb.

VIza. † Hildebrand Wülſing⁴⁹⁾, * Barmen . . 12. 1753, † ebd. 30. 6. 1794; lebte 1789 „im Buſche“ zu Unterbarmen. Verm. . . . mit † . . . , * . . . , † . . .

Tochter, zu . . . geboren:

1. † Anna Helena Katharina, * . . . , † . . . Verm. . . . 20. 2. 1789 mit † Johann Peter Henſing, * . . . , † . . .

VIzb. † Johann Peter Wülſing, get. Elberfeld 6. 9. 1758, † . . . ; lebte 1792, 1794 „im Buſche“, 1801 am Clei zu Barmen. Verm. . . . mit † Anna Maria Magdalena Henſing, * Schwelm 29. 3. 1761, † Barmen 15. 7. 1805

⁴⁹⁾ Die Abſtammung von VIza von Vr iſt unſtündlich bisher nicht zu belegen, jedoch ſehr wahrſcheinlich.

Faint, illegible text at the top of the page, possibly a header or introductory paragraph.

Second block of faint, illegible text, appearing to be a list or a series of short paragraphs.

Third block of faint, illegible text, occupying the lower half of the page, possibly a concluding section or a list.

(**I. v.** † Johann Gottfried Henſing, auf Mittelheſterberg bei Rüggeberg, u. **i. G.** † Maria Magdalena Hammeſ).

Kinder, zu Barmen geboren:

1. † Johann Peter, get. Unterbarmen 20. 7. 1788, † . . .
2. † Anna Maria Chriſtina Magdalena, * 21. 1. 1791, † ebd. 23. 8. 1794.
3. † Johann Friedrich Wilhelm, * 11. 12. 1792, † ebd. 20. 6. 1794.
4. † Friedrich, **i. VIIze.**
5. † Johann Abraham, * 3. 5. 1801, † ebd. 14. 10. 1802.
6. † Johann Wilhelm, * 2. 10. 1803, † . . .
7. † Anna Katharina, * 8. 11. 1804, † . . .

VIIze. † Friedrich Wülſing, * Barmen 31. 5. 1795, † . . .
 Bern. . . 20. 5. 1821 mit † Anna Wilhelmina Klein,
 * . . ., † . . . (**I. v.** † Johannes Klein zu Ronſdorf).

Kinder, zu Barmen geboren:

- | | | | | | |
|--|-----------|---|-----------------|---|-------------------|
| (1. | † Julius, |) | Zwillinge, | (| i. VIIIze. |
|)2. | † Guſtav, |) | * 20. 10. 1824, |) | i. VIIIzd. |
| 3. † Friedrich Auguſt, i. VIIIze. | | | | | |

VIIIze. † Julius Wülſing, * Barmen 20. 10. 1824, † Brooklyn
 (New Jerſy) 29. 10. 1885, Kaufmann ebd. Bern. Nemiſcheid
 6. 6. 1854 mit † Helene Engelſ, * ebd. 9. 2. . ., † Brooklyn
 12. 1. 1901.

Kinder, zu Brooklyn geboren:

1. Emilie, * . . . Bern. . . mit . . . 3it, * . . .
2. † Georg Waz, **i. IXze.**
3. † Theodor Julius, * 8. 9. 1861, † ebd. . . . 1899.

VIIIzd. † Guſtav Wülſing, * Barmen 20. 10. 1824, † . . .
 29. 10. 1885, Miſſionar. Bern. . . mit † Maria von
 Zürich, * . . in der Schweiz 9. 3. 1828, † . . 16. 10. 1887.

1. The first part of the document is a letter from the Secretary of the State to the Governor, dated the 1st day of January, 1861.

2. The second part is a report of the Secretary of the State, dated the 1st day of January, 1861.

3. The third part is a report of the Secretary of the State, dated the 1st day of January, 1861.

4. The fourth part is a report of the Secretary of the State, dated the 1st day of January, 1861.

5. The fifth part is a report of the Secretary of the State, dated the 1st day of January, 1861.

6. The sixth part is a report of the Secretary of the State, dated the 1st day of January, 1861.

7. The seventh part is a report of the Secretary of the State, dated the 1st day of January, 1861.

8. The eighth part is a report of the Secretary of the State, dated the 1st day of January, 1861.

$$\frac{d}{dx} \left(\frac{1}{x} \right) = -\frac{1}{x^2}$$

9. The ninth part is a report of the Secretary of the State, dated the 1st day of January, 1861.

10. The tenth part is a report of the Secretary of the State, dated the 1st day of January, 1861.

11. The eleventh part is a report of the Secretary of the State, dated the 1st day of January, 1861.

12. The twelfth part is a report of the Secretary of the State, dated the 1st day of January, 1861.

13. The thirteenth part is a report of the Secretary of the State, dated the 1st day of January, 1861.

14. The fourteenth part is a report of the Secretary of the State, dated the 1st day of January, 1861.

Tochter, zu Brooklyn geboren:

1. Wilhelmina, * 20. 6. 1869. Verm.⁵⁰⁾ ebd. 28. 6. 1885 mit Johann Kühnle, * ebd. . . . (S. v. Christoph Kühnle u. f. G. Katharina Steinle).

VIIIze. † Friedrich August Wülſing, * Barmen 1. 2. 1829, † Brooklyn 5. 9. 1890, Kaufmann ebd. Verm. ebd. . . 7. 1853 mit † Maria Miller, * Kork in Baden 11. 11. 1833, † Brooklyn 18. 1. 1912 (T. v. † Christian Miller, * Kork . . . † Brooklyn . . . ; verm. Kork . . . mit † Maria Klink, * ebd. . . . † Brooklyn . . .).

Kinder, zu Brooklyn geboren:

1. August, f. IXzf.
2. † Johann Gustav, * 29. 11. 1855, † ebd. 8. 9. 1863.
3. † Emilie, * 19. 11. 1857, † ebd. 29. 11. 1858.
4. † Emma Helena, * 1. 6. 1861, † ebd. 25. 6. 1831.
5. † Christian, * 5. 8. 1862, † ebd. 27. 9. 1862.

IXze. Georg Max Wülſing, * Brooklyn 11 5. 1860, † Freefort 10. 12. 1904, Kaufmann zu Brooklyn. Verm. ebd. 3. 11. 1884 mit Katharina (Kate) Noß, * ebd. . . . (T. v. Georg Noß, * . . . in Deutschland; verm. . . . mit Margareta Gerst, * . . . in Deutschland).

Kinder, zu Brooklyn geboren:

1. Villian Helena, * 25. 8. 1889.
2. George Noß, * 24. 8. 1891.
3. Waldo Potts, * 5. 8. 1895.
4. May Blanche, * 12. 3. 1897.

⁵⁰⁾ Kinder Kühnle, zu Brooklyn geboren:

1. John, * 6. 4. 1886.
2. William, * 22. 5. 1890.
3. Minnie, * 7. 1. 1892.
4. Louise, * 28. 3. 1893.
5. Henry, * 22. 5. 1898.

The first part of the report deals with the general conditions of the country, and the second part with the details of the various districts. The first part is divided into two sections, the first of which deals with the general conditions of the country, and the second with the details of the various districts.

The second part of the report deals with the details of the various districts. It is divided into two sections, the first of which deals with the details of the various districts, and the second with the details of the various districts.

The third part of the report deals with the details of the various districts. It is divided into two sections, the first of which deals with the details of the various districts, and the second with the details of the various districts.

The fourth part of the report deals with the details of the various districts. It is divided into two sections, the first of which deals with the details of the various districts, and the second with the details of the various districts.

The fifth part of the report deals with the details of the various districts. It is divided into two sections, the first of which deals with the details of the various districts, and the second with the details of the various districts.

The sixth part of the report deals with the details of the various districts. It is divided into two sections, the first of which deals with the details of the various districts, and the second with the details of the various districts.

IXzf. August Wülffing, * Brooklyn 19. 4. 1854, Firnisfabrikant ebd. Verm. ebd. 22. 12. 1875 mit † Luise Rosengarden, * ebd. 16. 10. 1855, † ebd. 16. 1. 1908 (T. v. † Jakob Rosengarden, * Bamberg 5. 3. 1826, † Brooklyn 2. 10. 1883, Bankier ebd.; verm. ebd. . . . mit † Fanni Burzinger, * Koluberg in Bayern 25. 9. 1821, † Brooklyn 28. 3. 1889).

Kinder, zu Brooklyn geboren:

1. Luise Augusta, * 12. 7. 1878. Verm. ebd. 6. 12. 1899 mit † Harry Mangam Coger, * ebd. 1. 3. 1876, † ebd. 9. 10. 1909 (S. v. Daniel Coger, zu Brooklyn, u. f. G. Maria Place).
2. † August Alexander, * 12. 9. 1880, † ebd. 9. 10. 1885.
3. Emma Julia, * 7. 6. 1883. Verm. ebd. 13. 5. 1907 mit † Oskar Lenox Schwencke, * Newyork 2. 12. 1883, Grundstücksmaier zu Brooklyn (S. v. Oskar Lenox Schwencke, * Newyork 2. 12. 1857, Grundstücksmaier ebd.; verm. ebd. 18. 9. 1879 mit Cäcilia Sum, * ebd. 15. 5. 1859).
4. † Artur Georg, * 14. 3. 1886, † ebd. 9. 6. 1890.
5. † Walter Friedrich, * 17. 3. 1890, † ebd. 16. 12. 1890.
6. † Grace Marie, * 6. 10. 1891, † ebd. 5. 7. 1904.
7. Georg Raimund, * 8. 11. 1893, Bankier ebd.

IV. Balthasarscher Stamm.

IVo. † Balthasar Wülffing (vgl. S. 417), * Barmen . . . , begr. Schwelm 11. 12. 1714, Wutsbesitzer auf dem Gley zu Barmen. Verm. Schwelm Sonntag Quinquagesimae 1672 mit † Anna Katharina Wülffing, * Barmen 27. 6. 1655, begr. Schwelm 7. 5. 1738 (T. v. † Kaspar Wülffing⁵¹) aus dem Weerth u. f. G. † Maria . . .).

⁵¹) Sein Zusammenhang mit der Stammsfolge war bisher nicht festzustellen.

The first part of the report deals with the general situation of the country. It is noted that the economy is showing signs of recovery, but that there are still many problems to be solved. The government is working hard to improve the situation, and it is hoped that the people will be able to enjoy a better life in the future.

In the second part of the report, the author discusses the social and cultural aspects of the country. It is noted that there is a strong sense of community and a rich cultural heritage. The people are proud of their traditions and are working to preserve them for future generations.

The third part of the report deals with the political situation. It is noted that there is a strong desire for democracy and for the people to have a say in their own government. The government is working to improve the political system and to ensure that the people's voices are heard.

Finally, the author discusses the future of the country. It is noted that there are many challenges ahead, but that there is also a great deal of potential. The government and the people are working together to overcome these challenges and to build a better future for all.

THE FUTURE OF THE COUNTRY

The future of the country is a topic that has been discussed for many years. It is a topic that is of great importance to all of us. We must think about the future of our country and what we can do to make it a better place for all of us.

There are many things that we can do to improve our country. We can work to improve the economy, to improve the social and cultural aspects of our country, and to improve the political system.

Kinder, auf dem Cleff zu Barmen geboren:

1. † Kind, * . . . , begr. Schwelm 31. 1. 1674.
2. † Johannes, f. Vs.
3. † Anna Maria, * . . . , † . . . Verm. Schwelm vor 11. 12. 1714 mit † Johannes Nittershaus, * . . . , † . . . (S. v. † Engelbert Nittershaus zu Heddinghausen in Oberbarmen, Ältester der luth. Gemeinde zu Schwelm).

Vs. † Johannes Wülfing, * Barmen . . . , begr. Schwelm 29. 11. 1729, Gutsbesitzer auf dem Cleff zu Barmen, Ältester der luth. Gemeinde Schwelm. Verm. Schwelm 3. 12. 1716 mit † Anna Elisabeth Beckmann, * Barmen 29. 8. 1690, † ebd. 12. 4. 1776 (I. v. † Johannes Beckmann, * . . . , † . . . nach 3. 12. 1716, am Brögel zu Barmen): sie 2. verm. Schwelm 5. 3. 1731 mit † Johann Peter Enkelskamp, * . . . , † . . . nach 16. 4. 1776 (S. v. † Johannes Enkelskamp, * . . . , † . . . 26. 8. 1743, u. f. G. † Gertrud Nittershaus).

Kinder, auf dem Cleff zu Barmen geboren, zu Schwelm getauft:

1. † Johannes, f. VIzc.
2. † Maria Elisabeth, get. 15. 1. 1719, † . . .
3. † Johann Kaspar, get. 9. 10. 1722, begr. ebd. 30. 3. 1746.
4. † . . . , get. 23. 1. 1728, begr. ebd. 12. 2. 1729.

VIzc. † Johannes Wülfing, * Barmen, get. Schwelm 26. 9. 1717, † . . . , Gutsbesitzer auf dem Cleff zu Barmen. Verm. . . . mit † . . . , * . . . , † . . .

Kinder, auf dem Cleff zu Barmen geboren, zu Wichlinghausen getauft:

1. † Johannes, get. 20. 3. 1749, begr. ebd. 24. 11. 1756.
2. † Maria Katharina, get. 3. 1. 1752, † . . .
3. † Johann Abraham, get. 23. 9. 1754, † . . .
4. † Regina Christina, get. 18. 6. 1757, † . . . Verm. ebd. (Wupperfeld) 12. 10. 1798 mit dem verm. † Kaspar Engelbert Meier, * . . . , † . . .

... ..

... ..

... ..

... ..

... ..

... ..

... ..

... ..

... ..

... ..

... ..

... ..

... ..

... ..

... ..

... ..

... ..

... ..

... ..

... ..

... ..

... ..

... ..

... ..

... ..

... ..

... ..

... ..

D. Vierter (Kaſparſcher) Hauptſtamm.

Stammfolge.

II d. † Kaſpar Wülſing (vgl. S. 349), * . . . , † . . . , Hofes-
gutsbeſitzer im Nauenkamp zu Barmen; wurde bei Einführung
der Reformation reformiert, 1606 beim Umgang der Garn-
meiſter erwählt. Verm. Elberfeld 7. 2. 1601 mit † Anna
Elſabeth Nieſcheidt, * . . . , † . . . (T. v. † Johann
Nieſcheidt im Nauenkamp); ſie 2. verm. . . . mit † . . . ,
* . . . , † . . .

11 Kinder, im Nauenkamp zu Barmen geboren, zu
Elberfeld (ref.) getauft, zwei jung geſtorben:

1. † Peter, ſ. III k, Älterer (Leimbacher) Stamm, S. 476.
2. † Johann, ſ. III l, Jüngerer (Mündahler) Stamm, S. 500.
4. † Kaſpar, get. 28. 5. 1606, † . . .
6. † Katharina, get. 4. 4. 1610, † . . .
7. † Cäcilie, get. 29. 1. 1612, † . . . Verm. . . . 1633
mit † Anton im Werth, get. Elberfeld 14. 9. 1603,
begr. ebd. 16. 9. 1676, Bleichereiſitzer im Werth zu
Barmen; vgl. „Werth“ IV d, S. 245.
8. † Margareta, get. 25. 5. 1614, begr. ebd. 19. 10. 1669.
Verm. ebd. . . . 1635 mit † Wilhelm aus dem Werth,
get. Elberfeld 8. 6. 1614, begr. ebd. 6. 11. 1683, Bleicher
im Nauenkamp zu Barmen; vgl. „Werth“ V b, S. 231;
er 2. verm. Elberfeld 4. 8. 1676 mit † Katharina Joh.
verw. Scherenberg, * . . . , † . . .
9. † Engelbert, ſ. III m.
10. † Elſabeth, get. 4. 6. 1618, † . . . Verm. ebd. 12. 4.
1637 mit † Peter Scherenberg, get. ebd. 11. 12. 1614,
† . . . , Gutsbeſitzer auf Nieſcheidt zu Barmen, 1645
Gemeindevorſteher; Verfaſſer des bei vorliegender Stammfolge
benutzten Scherenbergſchen Stammbaums (S. v. † Melchior
Scherenberg u. ſ. G. † Anna Nieſcheidt).
11. † Gertrud, * . . . , † . . . vor 1655.

THE HISTORY OF THE UNITED STATES

CHAPTER I

The first part of the book deals with the early history of the United States, from the time of the first European explorations to the beginning of the American Revolution.

The second part of the book deals with the American Revolution, from the outbreak of the war in 1775 to the signing of the Constitution in 1787.

The third part of the book deals with the early years of the United States, from the signing of the Constitution in 1787 to the beginning of the Civil War in 1861.

The fourth part of the book deals with the Civil War, from the outbreak of the war in 1861 to the signing of the Emancipation Proclamation in 1863.

The fifth part of the book deals with the Reconstruction period, from the end of the Civil War in 1865 to the beginning of the Reconstruction era in 1877.

The sixth part of the book deals with the late 19th century, from the beginning of the Reconstruction era in 1877 to the end of the century in 1900.

III m. † Engelbert Wülfing, get. Elberfeld 12. 6. 1616, begr. ebd. 16. 8. 1680; wohnte „vorm Kamp“ im Allendahl zu Elberfeld, auch „Holz Uln“ genannt, das der Vater gekauft hatte, 1670 Kirchmeister der ref. Gemeinde. Verm. ebd. . . . mit † Elisabeth Eichholz, get. ebd. 26. 6. 1619, begr. ebd. 4. 5. 1675 (S. v. † Johannes Eichholz, * . . ., begr. Elberfeld 17. 11. 1630, Gerichtsbote am Loh zu Barmen; verm. Elberfeld 18. 5. 1610 mit † Helena Herkingrath, * . . ., begr. Elberfeld 31. 12. 1662).

Kinder, im Allendahl zu Elberfeld geboren:

1. † Anna, get. 12. 1. 1640, † . . . Verm. ebd. 13. 1. 1666 mit † Engelbert Hartkopp, * . . ., † . . . (S. v. † Hans Hartkopp vorm Hollenscheid).
2. † Engelbert, get. 3. 8. 1642, † . . .
3. † Peter, get. 7. 5. 1645, begr. ebd. 29. 8. 1676.
4. † Elisabeth, get. 29. 12. 1647, † . . . Verm. ebd. 16. 1. 1670 mit † Johann im Wüstenhof, * . . ., † . . . (S. v. † Engelbert im Wüstenhof).
5. † Helene, * . . ., † . . . Verm. Elberfeld 20. (28.) 10. 1672 mit † Kaspar Leimbach, * . . ., † . . . nach 20. 12. 1698 (S. v. † Engelbert Leimbach).
6. † Margarete, * . . ., † . . .
7. † Anna Maria, get. 15. 4. 1657, begr. ebd. 20. 10. 1733. Verm. ebd. . . . mit ihrem Vetter zweiten Grades † Peter Eichholz, get. ebd. 6. 4. 1659, begr. ebd. 31. 8. 1734 (S. v. † Kaspar Eichholz, get. Elberfeld 4. 5. 1625, begr. ebd. 7. 5. 1678; verm. . . . mit † Christina . . ., * . . ., begr. Elberfeld 7. 5. 1678).
8. † Johann Kaspar, * . . ., † . . .

I. Älterer (Leimbacher) Stamm.

III k. † Peter Wülfing (vgl. S. 475), get. Elberfeld 16. 12. 1601, begr. ebd. 29. 2. 1652, Hofesgutsbesitzer in der Leimbach zu Barmen. Dreimal verm.: — a) . . . mit † Margarete von Hohrade, * . . ., begr. Elberfeld 24. 4. 1638 (S.

1. The first part of the document is a list of names and addresses. The names are written in a cursive hand, and the addresses are in a more formal, printed style. The list includes names such as "John Doe" and "Jane Smith", along with their respective street addresses and cities.

2. The second part of the document is a series of numbered entries. Each entry consists of a number followed by a name and a date. The numbers range from 1 to 10. The names are written in the same cursive hand as the first part. The dates are in a standard format, such as "1890" or "1891".

3. The third part of the document is a short paragraph of text. It begins with the word "The" and continues with several lines of text. The handwriting is consistent with the rest of the document.

v. † Peter von Hohrade); — b) . . . mit † Anna Maria Teſchemacher, * . . . , † . . . (T. v. † Johann Teſchemacher); — c) . . . mit † Anna Lüdkeſ, * . . . , † . . . , aus der Steinbach.

12 Kinder, in der Leimbach zu Barmen geboren, zu Elberfeld getauft, 1—6 erſter, 7—12 zweiter Ehe, zwei jung geſtorben:

1. † Kaſpar, ſ. IV p.
2. † Peter, ſ. IV q.
3. † Gertrud, get. 19. 1. 1631, begr. ebd. . . . 1676. Verm. ebd. 14. 6. 1651 mit † Johann Brögelmann, get. ebd. 14. 6. 1626, begr. ebd. 8. 9. 1674, Kirchmeiſter der ref. Gemeinde Elberfeld (E. v. † Johann vom Schloß (Brögelmann), * . . . um 1598, begr. Elberfeld 9. 3. 1647; 2. verm. ebd. . . . mit † Anna in der Bredden, * . . . , begr. Elberfeld 13. 1. 167. .).
4. † Anna, * . . . , † . . . Verm. . . vor 3. 6. 1655 mit † Balthazar im Schlippen, * . . . , † . . .
5. † Johannes, ſ. IV r.
7. † Cäcilie, * . . . , begr. ebd. 13. 10. 1669.
8. † Urjula, * . . . , begr. ebd. 23. 1. 1669.
9. † Margarete, * . . . , † . . .
10. † Mechtild, * . . . , † . . .
12. † Andreas, get. 19. 9. 1646, begr. ebd. 8. 8. 1681; wohnte im Werth zu Barmen. Verm. Elberfeld 14. 1. 1674 mit † Helena von den Stöcken, verw. Korte⁵²), * . . . , † . . .

IV p. † Kaſpar Wülſing, * Barmen . . . , † ebd. . . . , Hofeſgutßbeſitzer in der Leimbach zu Barmen, 1676 Kirchmeiſter der ref. Gemeinde Elberfeld. Verm. ebd. 19. 1. 1653 mit † Maria aufm Flüß, * . . . , † . . . , in der Leimbach (T. v. † Abel aufm Flüß).

⁵²) Sie 1. verm. . . . 166. mit † Kaſpar Korte, get. Elberfeld 13. 11. 1622, begr. ebd. 3. 4. 1673.

... ..

... ..

... ..

... ..

... ..

... ..

Kinder, in der Leimbach zu Barmen geboren, zu Elberfeld getauft:

1. † Peter, f. Vt, Unterbarmer Aſt, S. 479.
2. † Maria, get. 21. 11. 1655, † . . . Verm. ebd. 17. 2. 1676 mit † Johann Nolke, * . . . , † . . . , wohnte 1698 in der Leimbacher Rotte zu Barmen (S. v. † Kaſpar Nolke zu Carnap).
3. † Kaſpar, get. 10. 2. 1658, † . . . wahrſcheinlich nach 27. 5. 1709; wohnte 1698 in der Leimbacher Rotte. Verm. . . vor 15. 11. 1684 mit † Gertrud . . . , * . . . , † . . .
4. † Eliſabeth, get. 18. 4. 1660, begr. ebd. 13. 5. 1730. Verm. . . vor 19. 6. 1701 mit † Johann Kaſpar Eider, * . . . , † . . . , aufm Clef.
5. † Johannes, f. Vu, Flüſſer Aſt, S. 480.
6. † Engelbert, f. Vv, Konſdorfer Aſt, S. 481.

IVq. † Peter Wülſing, * Barmen . . . , † . . . ; wohnte 1649 in der Leimbach zu Barmen, 1655 „am Sternens“. Zweimal verm.: — a) . . vor 6. 6. 1649 mit † Maria Anna von Sterrenberg, * . . . , † . . . : — b) . . . mit † Mechtild . . . , * . . . , † . . .

Kinder, zu Barmen geboren, zu Elberfeld getauft, 1 erſter, 2 u. 3 zweiter Ehe:

1. † Johannes, * 6. 6. 1649, † . . .
2. † Suſanne, get. 19. 1. 1660, † . . .
3. † Daniel, get. 7. 5. 1665, † . . .

IVr. † Johannes Wülſing, * Barmen . . . 1634, † . . vor Oſtern 1691; wohnte 1656 in der Leimbach zu Barmen, 1666 „im Elieſgen“. Verm. Elberfeld 6. 10. 1655 mit † Katharina Schmallen, * Natrath bei Langenberg . . . , † . . . (S. v. † Johann Schmallen).

7 Kinder, zu Barmen geboren, zu Elberfeld getauft, drei jung geſtorben:

4. † Maria, get. 28. 9. 1659, † . . .
5. † Katharina, get. 3. 8. 1664, † . . .

Received of the Treasurer of the State of New York

the sum of \$1000.00

for the purchase of land

in the town of ...

for the purpose of ...

in the name of ...

and the receipt of the same

is hereby acknowledged

in witness whereof

I have hereunto set my hand

and the seal of the State

this ... day of ...

1888

John ...

Secretary of the State

State of New York

...

...

...

...

...

6. † Anna Eliſabeth, get. 3. 12. 1666, † . . .
 7. † Margarete, get. 25. 1. 1669, † . . .

1. Unterbarmer Aſt.

Vt. † Peter Wülſing (vgl. S. 478), * Barmen, get. Elberfeld 26. 4. 1654, † . . .; wohnte „aufm Glüh“, 1721 zu Unterbarmen. Zweimal verm.: — a) Elberfeld 14. 3. 1677 mit † Maria Beckmann, verw. Lüttringhaus⁵⁹⁾, get. ebd. 1. 4. 1652, begr. ebd. 1. 4. 1716 (T. v. † Adoſf Beckmann, * . . ., begr. Elberfeld 28. 8. 1669, wohnte in der Lbde zu Barmen; verm. . . . 164. mit † Mechtild im Werth, get. Elberfeld 4. 12. 1611, begr. ebd. 20. 4. 1670; vgl. „Werth“ IIIc 9, S. 237); — b) Elberfeld 3. 8. 1721 mit † Anna Sophia Wandhoff, * . . ., † . . . (T. v. † Jodokus Wandhoff, zu Schwelm).

9 Kinder, zu Barmen geboren, zu Elberfeld getauft, 1—8 erſter, 9 zweiter Ehe, einſ jung geſtorben:

1. † Maria Eliſabeth, get. 25. 2. 1680, † . . . Verm. Barmen (Gemark) 18. 6. 1721 mit † Kaſpar Jakob Wolfjerts, * . . ., † . . . (S. v. † Engelbert Wolfjerts zu Solingen).
2. † Johannes, ſ. VIzd.
3. † Gertrud, get. 15. 11. 1684, † . . .
5. † Engelbert, get. 29. 9. 1688, † . . . nach 1719 (?).
6. † Anna Katharina, get. 11. 11. 1691, † . . . Verm. Elberfeld 19. 1. oder 19. 3. 1721 mit † Johann Brugmann, * . . ., † . . . (S. v. † Georg Brugmann, zu Wald).
7. † Johann Peter, ſ. VIze.
8. † Anna Margarete, get. 26. 12. 1696, † . . .
9. † Maria Katharina, get. 14. 8. 1723, † . . .

⁵⁹⁾ Sie 1. verm. . . . mit † Peter Lüttringhaus, get. Elberfeld 19. 5. 1643, † . . .

THE UNIVERSITY OF CHICAGO
LIBRARY

THE UNIVERSITY OF CHICAGO

THE UNIVERSITY OF CHICAGO
LIBRARY
1200 SOUTH DIVISION STREET
CHICAGO, ILLINOIS 60607
TEL: 773-936-3100
WWW.CHICAGO.EDU

THE UNIVERSITY OF CHICAGO
LIBRARY
1200 SOUTH DIVISION STREET
CHICAGO, ILLINOIS 60607
TEL: 773-936-3100
WWW.CHICAGO.EDU

THE UNIVERSITY OF CHICAGO
LIBRARY
1200 SOUTH DIVISION STREET
CHICAGO, ILLINOIS 60607
TEL: 773-936-3100
WWW.CHICAGO.EDU

THE UNIVERSITY OF CHICAGO
LIBRARY
1200 SOUTH DIVISION STREET
CHICAGO, ILLINOIS 60607
TEL: 773-936-3100
WWW.CHICAGO.EDU

VIzd. † Johannes Wülſing, * Barmen, get. Elberfeld 31. 10. 1683, † . . . 6. 5. 1758 (?); lebte zu Elberfeld oder Barmen. Verm. . . 20. 9. 1722 mit † Maria Bertrud Lichtenſcheid, * . . . , † . . . (S. v. † Wilhelm Lichtenſcheid zu Unterbarmen).

Kinder, zu . . . geboren, zu Elberfeld getauft:

1. † Anna Margareta, get. 24. 1. 1725, † . . .
2. † Anna Katharina, get. 15. 6. 1727, † . . .
3. † Johann Peter, get. 10. 10. 1729, † . . .

VIze. † Johann Peter Wülſing, * Barmen, get. Elberfeld 4. 4. 1693, begr. ebd. 17. 8. 1741; lebte zu Elberfeld oder Barmen. Zweimal verm.: — a) Elberfeld 9. 3. 1721 mit † Anna Katharina Katernberg, * ebd. . . . 1688, begr. ebd. 1. 5. 1728 (T. v. † Anton Katernberg); — b) Elberfeld 18. 11. 1728 mit † Anna Maria Kupper, * . . . , † . . . (T. v. † Wilhelm Kupper u. f. G. † Anna Maria Kupper).

3 Kinder, zweiter Ehe, zu . . . geboren, 1—3 jung geſtorben.

2. Flüſſer Akt.

Vu. † Johannes Wülſing (vgl. S. 478), * Barmen, get. Elberfeld 26. 11. 1662, begr. ebd. 2. 5. 1741, wohnte 1707 bis 1716 in der Leimbach zu Barmen, 1725 aufm Flüß. Verm. . . vor 19. 6. 1701 mit † Anna Katharina vom Engen, * . . . , † . . .

4 Kinder, zu Unterbarmen geboren, zu Elberfeld getauft, eins jung geſtorben:

1. † Maria Magdalena, get. 9. 9. 1707, † ebd. 4. 4. 1773. Zweimal verm.: — a) ebd. 30. 9. 1725 mit † Heinrich Rußſtodt, * . . . , † . . . (S. v. † Hildebrand Rußſtodt zu Schwelm); — b) Elberfeld 17. 10. 1746 mit † Peter Rußſtodt, * . . . , † . . . (S. v. † Heinrich Rußſtodt zu Unterbarmen).
2. † Johann Kaſpar, get. 17. 2. 1712, † . . .
3. † Johannes, f. VIzf.

The first part of the report deals with the general situation of the country and the progress of the war. It is a very interesting and well-written account of the events of the year.

The second part of the report deals with the military operations of the year. It is a very detailed and accurate account of the campaigns and battles of the year.

The third part of the report deals with the political and social conditions of the country. It is a very thoughtful and well-argued account of the state of the nation and the progress of the war.

THE REPORT

The report is a very well-written and interesting account of the events of the year. It is a very thoughtful and well-argued account of the state of the nation and the progress of the war.

The report is a very well-written and interesting account of the events of the year. It is a very thoughtful and well-argued account of the state of the nation and the progress of the war.

The report is a very well-written and interesting account of the events of the year. It is a very thoughtful and well-argued account of the state of the nation and the progress of the war.

The report is a very well-written and interesting account of the events of the year. It is a very thoughtful and well-argued account of the state of the nation and the progress of the war.

- VIzf. † Johannes Wülfing, get. Elberfeld 19. 6. 1716, † ebd.
 11. 1. 1779, Kaufmann zu Elberfeld. Verm. ebd. 13. 5. 1744
 mit † Anna Maria Wichelhaus, get. ebd. 12. 6. 1720,
 † ebd. 19. 9. 1781; vgl. „Wichelhaus“ VIII f 5, S. 323.

Kinder, zu Elberfeld geboren:

1. † Johann Heinrich, get. 3. 3. 1745, † . . .
2. † Anna Maria, get. 1. 11. 1747, † ebd. 7. 11. 1779;
 unverm.
3. † Anna Katharina, get. 31. 12. 1749, † Braunschweig
 13. 5. 1789. Verm. Elberfeld 15. 2. 1784 mit † Engel-
 bert Bauß, * Braunschweig 29. 11. 1743, † ebd. 30. 3.
 1800, Kauf- und Herrschherr zu Braunschweig (S. v.
 † Peter Bauß, * Wermelskirchen . . . 1704, † Braun-
 schweig 22. 8. 1780, Kauf- und Herrschherr ebd.; verm.
 . . . mit † Katharina Schmidt, * Wermelskirchen 26. 3.
 1713, † Braunschweig 20. 12. 1749).
4. † Johannes, s. VIIzd.
5. † Susanne, get. 30. 4. 1754, † ebd. 29. 1. 1793;
 unverm.
6. † Abraham, get. 19. 4. 1756, † ebd. 5. 8. 1778;
 unverm.
7. † Johann Wilhelm, get. 29. 4. 1758, † . . .
8. † Maria Gertrud, * 9. 5. 1760, † ebd. 15. 11. 1781;
 unverm.

- VIIzd. † Johannes Wülfing, * Elberfeld 11. 4. 1752, † ebd.
 25. 4. 1809, Kaufmann zu Elberfeld. Verm. ebd. 6. 6. 1783
 mit † Maria Elisabeth Teschemacher, * . . . , † . . . (I.
 v. † Jakob Teschemacher).

3 Söhne, zu Elberfeld geboren, zwei jung gestorben:

3. † Johannes, get. 23. 12. 1793, † . . .

3. Ronsdorfer Hfl.

- Vv. † Engelbert Wülfing (vgl. S. 478). * Barmen, get. Elber-
 feld 25. 3. 1665, † ebd. vor 30. 11. 1727; wohnte seit 1696

THE STATE OF NEW YORK, in SENATE,
January 15, 1880.

REPORT
OF THE
COMMISSIONERS OF THE LAND OFFICE,
IN ANSWER TO A RESOLUTION PASSED BY THE SENATE,
MAY 15, 1879.

ALBANY:
PUBLISHED BY THE
UNIVERSITY OF THE STATE OF NEW YORK,
1880.

THE STATE OF NEW YORK, in SENATE,
January 15, 1880.

REPORT
OF THE
COMMISSIONERS OF THE LAND OFFICE,
IN ANSWER TO A RESOLUTION PASSED BY THE SENATE,
MAY 15, 1879.

ALBANY:
PUBLISHED BY THE
UNIVERSITY OF THE STATE OF NEW YORK,
1880.

CONTENTS.

THE STATE OF NEW YORK, in SENATE,
January 15, 1880.

zu Elberfeld, vordem zu Unterbarmen. 1696 in die Elberfelder Bürgerliſte aufgenommen. Verm. . . . mit † Eliſabeth Mirken, * . . . , begr. Elberfeld 14. 10. 1746 (?).

14 Kinder, zu Elberfeld geboren, vier jung geſtorben:

2. † Anna Maria, get. 5. 2. 1697, begr. ebd. 20. 10. 1733. Verm. ebd. 30. 11. 1727 mit † Johann Peter Eichholz, * . . . , † . . . (S. v. † Johann Eichholz zu Unterbarmen).

6. † Peter, j. VIzg.

7. † Johannes, get. 19. 6. 1702, † . . .

8. † Johann Jakob, j. VIzh.

9. † Johann Kaſpar, get. 22. 9. 1704, † . . .

10. † Anna Eliſabeth, get. 26. 8. 1705, † . . .

11. † Johann Rütger, get. 6. 10. 1706, † . . .

{ 12. † Abraham, } Zwillinge, { † . . .

{ 13. † Iſaak, } get. 19. 4. 1708, { † . . .

14. † Anton, get. 8. 7. 1710, † . . .

VIzg. † Peter Wülſing, * Elberfeld 1. 5. 1701, † Ronſdorf 17. 2. 1776, ref. Pfarrer ebd.; 1727 zu Düſſel, 1731 zu Urdenbach, 1732 zu Düſſeldorf (ſeit 1737 Ellerianer), 1743 zu Solingen, 1745 zu Ronſdorf, 1746 Konſistorialrat, 1766 abgeſetzt, Verfaſſer des Geſangbuchs „Silberne Trompeten“ (Mülheim (Rhein) 1761). Verm. . . vor 21. 8. 1733 mit † Anna Luife Martius, * Gevelsberg 24. 1. 1713, † Ronſdorf 6. 9. 1784 (S. v. † Abraham Martius u. j. G. † Anna Sengers).

12 Kinder, fünf jung geſtorben:

1. † Anna Maria Eliſabeth, get. Düſſeldorf 21. 8. 1733, † . . .

2. † Johann Jakob, j. VIIze.

5. † Elias, j. VIIzf, Eliſcher Unterkaſt, S. 484.

8. † Sara, * Ronſdorf 8. 11. 1746, † Schwelm 18. 6. 1791. Verm. ebd. 12. 12. 1776 mit † Johann Friedrich Hölterhoff, * ebd. . . . , † . . . , Branntweinbrennerei-

THE UNIVERSITY OF CHICAGO
DEPARTMENT OF CHEMISTRY
5800 S. DICKINSON DRIVE
CHICAGO, ILL. 60637

RECEIVED
JAN 15 1964

TO THE DIRECTOR
OF THE UNIVERSITY OF CHICAGO
FROM THE DEPARTMENT OF CHEMISTRY
RE: [Illegible]

[Illegible text]

[Illegible text]

- besitzer ebd. (S. v. † Johann Wilhelm Hölterhoff⁵⁴),
get. Schwelm 2. 8. 1714, begr. ebd. 6. 4. 1758, Juris
utriusque Practicus zu Schwelm; verm. . . . mit † Anna
Maria Ottilia Marcus, * . . . , † . . . ; sie 2. verm.
. . . mit † Johann Peter Schröder, * . . . , † . . .)
10. † Gerson, s. VIIzg, Gersonscher Unterast, S. 488.
11. † Anna, * Ronzdorf 26. 12. 1752, † ebd. 22. 11. 1787.
Verm. ebd. 24. 4. 1785 mit † Johann Philipp Nier-
haus, * . . . , † . . . , Wandfabrikant zu Ronzdorf (S.
v. † Heinrich Wilhelm Nierhaus): er 2. verm. . . .
Frühjahr 1792 mit † Anna Elisabeth Johann, * . . . ,
† . . . (S. v. † Johann Arnold Johann zu Wermels-
kirchen).
12. † Peter David, s. VIIzh, Davidscher Unterast, S. 492.

VIZh. † Johann Jakob Wülfing, get. Elberfeld 9. 8. 1703,
† . . . Verm. ebd. 10. 12. 1744 mit † Anna Katharina
Sophia Terlahn, * . . . , † . . . (S. v. † Johann
Christoph Terlahn).

Sohn, zu Elberfeld geboren:

1. † Johann Christoph, get. 15. 8. 1745, † . . .

VIIze. † Johann Jakob Wülfing, * Düsseldorf 26. 10. 1735,
† Elberfeld 9. 10. 1765, Dr. jur. utr., Advokat, Mitglied
des Magistrats der Stadt Elberfeld, vordem in gleicher Eigen-
schaft zu Ronzdorf. Verm. ebd. 6. 7. 1760 mit † Anna
Maria Schüller, * . . . , † Elberfeld vor 29. 5. 1825; sie
2. verm. Mülheim (Ruhr) 1. 11. 1770 mit † Johann
Rosenthal, * . . . , † . . .

Kinder, zu Ronzdorf geboren:

1. † Salome, * 24. 4. 1761, † ebd. 2. 5. 1789. Zweimal
verm.: — a) ebd. 1. 7. 1781 mit † Friedrich Wilhelm

⁵⁴) Dessen Eltern A, B; verm. . . . :

A. † Christian Hölterhoff, * . . . 5. 1671, begr. Schwelm 24. 2.
1752, Dr. jur. utr., Advocatus regius ebd.

B. † Elisabeth Gertrud Vedmann, * . . . , † . . .

The first part of the report deals with the general situation of the country and the progress of the work done during the year. It is followed by a detailed account of the various projects and the results achieved. The report concludes with a summary of the work done and a list of the names of the persons who have been engaged in the work.

The second part of the report deals with the financial statement of the year. It shows the total amount of the income and the expenditure and the balance at the end of the year. It also shows the details of the various items of income and expenditure.

The third part of the report deals with the accounts of the various departments. It shows the work done by each department and the results achieved. It also shows the financial statement of each department.

- Nieper, * . . . 24. 6. 1757, † Ronsdorf 18. 6. 1785, Lehrer ebd. (S. v. † Heinrich Nieper zu Düsseldorf); — b) Ronsdorf 18. 6. 1787 mit † Jakob Braus, * † . . . (S. v. † Jakob Eberhard Braus, Mitglied des Magistrats der Stadt Ronsdorf).
2. † Joseph August, get. 9. 8. 1762, † ebd. 29. 5. 1825, Kaufmann zu Ronsdorf, Scholarch der ref. Gemeinde. Verm. Linnich 29. 4. 1787 mit † Anna Luise Coenen, * . . . , † Ronsdorf nach 29. 5. 1825 (S. v. † Peter Coenen, * . . . 1712, † Ronsdorf 25. 1. 1796, Pfarrer der ref. Gemeinde zu Linnich); kinderlos.

a) Eliascher Astenast.

- VIIzf. † Elias Wülffing (vgl. S. 482), get. Düsseldorf 19. 4. 1741, † Münster i. W. 29. 9. 1807, Regierungsekretär ebd.; 22. 10. 1762 Student der Theologie zu Duisburg, später Sekretär bei der Landesregierung zu Kleve, zuletzt zu Münster i. W. Verm. Kleve . . . mit † Marie Antoinette Müders, * ebd. . . . 1771, † Münster 13. 3. 1835.

5 Kinder, zu Kleve geboren, eins jung gestorben:

1. † Blandine Antoinette, * 9. 10. 1794, † . . . Verm. . . . mit † . . . , * . . . , † . . . , zu Münster.
2. † Friedrich Wilhelm, s. VIIIzf.
3. † Alexander, s. VIIIzg.
4. † Luise Wilhelmine, * 23. 1. 1803, † Münster i. W. . . . 3. 1841. Verm. . . . mit † . . . , * . . . , † . . . ; erwarb sich in den Freiheitskriegen das Eiserne Kreuz.

- VIIIzf. † Friedrich Wilhelm Wülffing, * Kleve 29. 12. 1796, † Wejel 2. 1. 1861, Kgl. Preuß. Kaserneninspektor ebd., vor- dem in gleicher Eigenschaft zu Münster i. W., Wejel und Köln. Verm. Münster 22. 5. 1832 mit † Antoinette Margarete Henriette Lingemann, * Osnabrück 2. 5. 1808, † Wejel 23. 3. 1873 (S. v. † Johann Bernhard Lingemann, prakt. Arzt zu Osnabrück, u. s. G. † Josephine Klara Lange).

Sohn, zu Menzelerheide bei Wesel geboren:

1. † Friedrich Wilhelm, s. IX zg.

VIII zg. † Alexander Wülfing, * Kleve 16. 4. 1801, † Blumenthal a. d. Weser 30. 7. 1888, seit 1852 Druckerei- und Buchbindereibesitzer ebd., vordem seit 1844 zu Begejact. Verm. ebd. 5. 10. 1851 mit Betti de la Roche, * ebd. 4. 4. 1827 (S. v. † Daniel Friedrich de la Roche, * Begejact 18. 8. 1802, * ebd. 5. 2. 1884, Sattlermeister zu Begejact: verm. ebd. 9. 7. 1825 mit † Katharine Haschagen, * Bäteldorf 29. 5. 1799, † Begejact 27. 4. 1872).

Kinder, zu Blumenthal a. d. Weser geboren:

1. Katharine Margarete Henriette, * 30. 10. 1853. Verm.⁵⁵⁾ Bremen 17. 7. 1886 mit Heinrich Gottlieb Meyer, * ebd. 7. 7. 1851, Küppermeister ebd. (S. v. † Heinrich Wilhelm Gottlieb Meyer, * Bremen 21. 4. 1819, † ebd. 20. 8. 1884, Küppermeister ebd.: verm. ebd. 15. 9. 1843 mit † Adelheid Schnau, * Walle bei Bremen 13. 4. 1818, † Bremen 2. 3. 1896).
2. † Marie Elise Wilhelmine, * 21. 11. 1855, † ebd. 24. 1. 1856.
3. Alexandrine Hermine, * 14. 2. 1857. Verm. Brooklyn 13. 1. 1884 mit † Johann Daniel Mann, * Blumenthal 11. 12. 1857, Kaufmann zu Brooklyn (S. v. † Michael Mann, * Blumenthal 8. 5. 1827, † Brooklyn 28. 9. 1882, Schiffszimmermann zu Blumenthal: verm. ebd. 27. 1. 1857 mit Friederike Wilhelmine Therkorn, * ebd. 18. 2. 1833, lebt zu Brooklyn).
4. Anna Friederike Wilhelmine, * 22. 4. 1859. Verm. Newyork 18. 12. 1889 mit Theodor Krumlandt, * Oberst-

⁵⁵⁾ Kinder Meyer-Wülfing (Namensvermehrung nach Bechluss des Senats der Freien und Hansestadt Bremen), zu Bremen geboren:

1. Heinrich Gottlieb, * 10. 4. 1887, Dr. phil., seit 1. 4. 1913 Ingenieur zu Hermsdorf Klosterlausnitz in Thüringen, vordem zu Hermsdorf bei Berlin; unvern.
2. Heinrich Alexander, * 13. 2. 1890, Kaufmann ebd.

... ..
... ..

... ..
... ..
... ..
... ..
... ..

... ..
... ..
... ..
... ..
... ..
... ..

... ..
... ..
... ..
... ..
... ..
... ..

... ..
... ..
... ..
... ..
... ..

- warſleth in Oldenburg 13. 1. 1864, Kaufmann zu Newyork (S. v. † Johann Heinrich Krumlandt, * Großkneten i. D. 16. 1. 1825, † Ganſpe i. D. 28. 2. 1911, Zollbeamter zu Warſleth i. D.; verm. Hooffiel 20. 5. 1851 mit † Anna Katharina Henriette Sieberns, * Wippels im Seerland 5. 5. 1832, † Warſleth i. D. 28. 6. 1902).
5. Alexander, ſ. IX zh.
 6. Beate Geſine, * 23. 6. 1863. Verm. Brooklyn 30. 10. 1886 mit Karl Ludwig Meyer, * Zhlieworth (Amt Otterndorf in Hannover) 30. 5. 1861, Geſchäftsführer zu Newyork (S. v. † Chriſtian Heinrich Meyer, * Zhlieworth 28. 12. 1818, † ebd. . . . 1898, Gaſtwirt ebd.; verm. ebd. . . 11. 1842 mit † Karoline Dorette Wolſtmann, * ebd. 6. 2. 1823, † ebd. . . . 1896).
 7. Friedrich Wilhelm, ſ. IX zi.
 8. † Wilhelm Friedrich, * 4. 4. 1869, † ebd. 19. 2. 1874.

IX zg. † Friedrich Wilhelm Wülſing, * Menzelerheide bei Weſel 19. 11. 1842, † Kaſſel 29. 7. 1899, Kgl. Preuß. Hauptmann a. D.; ſeit 1873 Rechnungsrat bei der Intendantur des XI. Armeekorps zu Kaſſel, vordem in gleicher Eigenſchaft zu Weſel, 1864 zu Münſter, 1871 zu Hannover, Ehrenmitglied des Vereins der Reſerve- und Landwehroffiziere des Bezirkskommandos Kaſſel, Ritter des Offizier-Kreuzes 1. Kl. und des Ritter-Kreuzes 1. Kl. des ſächſ. Ernſt. Haus-Ordens, Inhaber des Roten-Adler-Ordens und des Kronen-Ordens 4. Kl. und der Feldzugsmedaille 1870—1871. Verm. Hannover 21. 4. 1874 mit Ella Schwedler, * ebd. 14. 11. 1850 (S. v. † Johann Friedrich Schwedler, * . . . 27. 11. 1819, † Hannover 4. 5. 1887, Fabrikant ebd.; verm. . . . mit † Wilhelmine Dorothea Scherer, * . . . 4. 12. 1823, † . . . 10. 10. 1886).

Kinder, zu Kaſſel geboren:

1. Anna, * 30. 3. 1876. Verm. ebd. 29. 4. 1897 mit Walter Ferdinand Künſelmann, * Dresden 11. 8. 1861,

The first meeting was a very successful one
and the committee were very pleased with the
result. The next meeting will be held on the
15th of the month and will be a very
important one. The committee are
very anxious to see the work
done in a satisfactory manner.

The committee are very
pleased to see the work
done in a satisfactory manner.
The next meeting will be held
on the 15th of the month and
will be a very important one.
The committee are very anxious
to see the work done in a
satisfactory manner.

The committee are very
pleased to see the work
done in a satisfactory manner.

The committee are very
pleased to see the work
done in a satisfactory manner.
The next meeting will be held
on the 15th of the month and
will be a very important one.
The committee are very anxious
to see the work done in a
satisfactory manner.

The committee are very
pleased to see the work
done in a satisfactory manner.

Fabrikbesitzer ebd. (S. v. † Ludwig Maximilian Künzelmann, * . . . 29. 11. 1826, † Dresden 16. 10. 1881, Fabrikbesitzer ebd.; verm. . . . mit † Marie Pätz, * Moskau 20. 1. 1832, † Dresden 21. 7. 1870).

2. † Hans, * 9. 8. 1879, † ebd. 6. 12. 1886.
3. † Luzian, * 3. 8. 1882, † ebd. 12. 7. 1883.
4. Paul, * 6. 4. 1889.

IX zh. Alexander Wülffing, * Blumenthal a. d. Weser 17. 6. 1861, Kaufmann (Representative of Friedmann's Bakery) zu Brooklyn. Verm. Newyork 13. 10. 1885 mit Maria Luise Friederike Hafe, * Wagenfeld in Hannover 25. 11. 1865 (S. v. † Wilhelm Heinrich Hafe, * Wagenfeld 28. 5. 1840, † ebd. 23. 5. 1886, Musiker zu Wagenfeld; verm. ebd. . . . 1859 mit † Justine Meier, * ebd. . . . 1838, † ebd. 17. 4. 1876); vgl. IX zi.

Kinder, zu Newyork geboren:

1. Luise Alexandrine Betti, * 24. 12. 1886. Verm.⁵⁶⁾ Brooklyn 22. 6. 1910 mit Karl Eduard Lemken, * ebd. 8. 8. 1876, Buchhalter ebd. (S. v. † Friedrich Wilhelm Lemken, * Worpsswede [Amt Liskenthal] 19. 10. 1834, † Brooklyn 13. 8. 1896, . . . ; verm. ebd. 13. 7. 1867 mit † Meta Bahrenburg, * Gendorf [Amt Liskenthal] 14. 6. 1834, † Brooklyn 13. 7. 1906).
2. † Alexander August Friedrich, * 15. 10. 1890, † Brooklyn 28. 7. 1896.

IX zi. Friedrich Wilhelm Wülffing, * Blumenthal a. d. Weser 16. 8. 1866, Milchhändler zu Brooklyn. Verm. Newyork 14. 10. 1893 mit der Schwester seiner Schwägerin, Dorothea (Dora) Hafe, * Wagenfeld in Hannover 31. 12. 1870; vgl. IX zh.

⁵⁶⁾ Sohn Lemken, zu Brooklyn geboren:

1. Karl Wülffing, * 16. 7. 1911.

1. The first part of the document discusses the importance of maintaining accurate records of all transactions. It emphasizes that this is crucial for ensuring the integrity of the financial statements and for providing a clear audit trail. The text also mentions the need for regular reconciliations and the use of appropriate accounting methods.

2. The second part of the document focuses on the classification of assets and liabilities. It details the criteria for recognizing an asset or liability and provides examples of how different types of transactions should be recorded. The text also discusses the impact of these classifications on the balance sheet and the income statement.

3. The third part of the document addresses the calculation of net income. It explains how to determine the total revenue and then subtract the various expenses to arrive at the net profit. The text also discusses the importance of adjusting entries and how they affect the final net income figure.

4. The fourth part of the document discusses the preparation of financial statements. It outlines the steps involved in creating the balance sheet, the income statement, and the cash flow statement. The text also provides guidance on how to present these statements in a clear and concise manner, including the use of appropriate headings and footnotes.

5. The final part of the document provides a summary of the key points discussed throughout the document. It reiterates the importance of accuracy and transparency in financial reporting and offers some final thoughts on the role of accounting in business decision-making.

Söhne, zu Brooklyn geboren:

1. Friedrich Wilhelm, * 16. 7. 1894.
2. † Heinrich Wilhelm, * 31. 8. 1896, † ebd. 27. 8. 1897.
3. † Rudolf Alexander, * 27. 7. 1899, † ebd. 13. 7. 1906.

b) Gersonscher Unterast.

VIIzg. † Gerson Wülfing (vgl. S. 483), * Ronsdorf 4. 1. 1751, † ebd. 9. 5. 1813, Wollenbandsfabrikant zu Ronsdorf, Meister und Scholarch der ref. Gemeinde; 1801 Stadtrechtsmeister, 1803—1806 Bürgermeister, 1807 Stadtrichter, 1813 Adjunkt (zweiter Bürgermeister). Verm. ebd. 1. 5. 1777 mit † Rahel Beycken, * ebd. . . . , † ebd. zwischen 21. 3. 1816 und 3. 9. 1818 (L. v. † Johann Wilhelm Beycken, Schöffen zu Ronsdorf); vgl. VIIzh, S. 492.

8 Kinder, zu Ronsdorf geboren, eins jung gestorben:

1. † Sulamith, get. 26. 10. 1778, † ebd. 1. 6. 1830. Verm. ebd. 13. 6. 1803 mit † Eoban König, * . . . 13. 6. 1772, † Ronsdorf nach 1. 6. 1830, Kaufmann ebd. (S. v. † Hermann Ludwig König zu Siegen u. f. W. † Maria Katharina Fink).
2. † Sara, get. 26. 11. 1780, † ebd. 27. 7. 1802. Verm. ebd. 9. 3. 1801 mit dem verw.⁸⁷⁾ † Franz Arnold Hackländer, * Wermelskirchen . . . , † . . . , ref. Pfarrer zu Ronsdorf (S. v. † Johann Wilhelm Hackländer zu Wermelskirchen). Er 3. verm. Ronsdorf . . . 8. 1807 mit † Maria Margareta Brasch, * . . . , † . . .
3. † Noah, f. VIIIzh.
4. † Rahel, get. 23. 1. 1785, † ebd. 29. 6. 1847. Verm. ebd. 19. 12. 1809 mit dem verw.⁸⁸⁾ † Friedrich Hermann Dahlmann, * . . . 5. 1783, † Ronsdorf vor 29. 6. 1847, Kaufmann ebd.

⁸⁷⁾ 1. verm. . . . mit † Anna Katharina Johanna Wilhelmina Stachelhausen, * . . . , † . . .

⁸⁸⁾ 1. verm. . . . mit † Helene Wilhelmine Gelbhaus, * . . . , † . . .

The first part of the report is devoted to a general
 description of the country and its resources. It
 is followed by a detailed account of the
 various industries and occupations of the
 people. The report concludes with a summary
 of the principal facts and a list of the
 principal places in the country.

Report of the
 Commissioner of the General Land Office

The report is divided into two parts. The first
 part is a general description of the country
 and its resources. The second part is a
 detailed account of the various industries
 and occupations of the people. The report
 concludes with a summary of the principal
 facts and a list of the principal places
 in the country.

The report is divided into two parts. The first
 part is a general description of the country
 and its resources. The second part is a
 detailed account of the various industries
 and occupations of the people. The report
 concludes with a summary of the principal
 facts and a list of the principal places
 in the country.

The report is divided into two parts. The first
 part is a general description of the country
 and its resources. The second part is a
 detailed account of the various industries
 and occupations of the people. The report
 concludes with a summary of the principal
 facts and a list of the principal places
 in the country.

The report is divided into two parts. The first
 part is a general description of the country
 and its resources. The second part is a
 detailed account of the various industries
 and occupations of the people. The report
 concludes with a summary of the principal
 facts and a list of the principal places
 in the country.

5. † Elſeſer, ſ. VIII zt.
6. † Anna, * 11. 10. 1789, † Barmen 14. 1. 1820. Verm. Ronſdorf 3. 9. 1818 mit dem verw.⁵⁹⁾ † Johann Abraham Wurm, * Barmen 26. 3. 1787, † Köln 5. 9. 1847, Kaufmann zu Barmen (S. v. † Johann Peter Kaſpar Wurm, get. Hagen . . ., † Barmen 9. 6. 1819, Kaufmann zu Barmen: verm. ebd. 16. 2. 1781 mit † Maria Chriſtina Wülſing^{59a)}, * . . . 1751, † ebd. 25. 11. 1832). Er 3. verm. Barmen 9. 10. 1822 mit † Maria Plücker, * Elberfeld 14. 2. 1787, † Köln 21. 4. 1857.
8. † Salome, * 4. 2. 1795, † Barmen 23. 6. 1820. Verm. Ronſdorf 21. 3. 1816 mit dem verw.⁶⁰⁾ † Johann Wilhelm Beckmann, * Barmen 13. 6. 1785, † . . ., Goldſchmied zu Elberfeld (S. v. † Johann Melchior Beckmann, Kaufmann zu Barmen, u. ſ. G. † Maria Eliſabeth Hiſſel).

VIII zh. † Noah Wülſing, * Ronſdorf 27. 12. 1782, † ebd. 1. 1. 1851, Kaufmann und Bandfabrikant, Inhaber des Hauſes „Noah Wülſing“ zu Ronſdorf. Verm. Schwelm 6. 8. 1806 mit ſeiner Waſe † Sara Friederike Hölterhoff, * ebd. 27. 7. 1782, † Ronſdorf 11. 4. 1860 (S. v. † Johann Friedrich Hölterhoff, * Schwelm . . ., † . . ., Brauntweinbrennereibeſitzer zu Schwelm; verm. ebd. 12. 12. 1776 mit † Sara Wülſing, * Ronſdorf 8. 11. 1746, † Schwelm 18. 6. 1791; vgl. VI zg 8, S. 482).

Kinder, zu Ronſdorf geboren:

1. † Kind, * . . ., † . . .
2. † Kind, * . . ., † . . .
3. † Salome, * 8. 10. 1810, † ebd. 26. 12. 1852; unverm.
4. † Friederike, * 7. 3. 1813, † . . . Verm. . . . mit † . . . Sandbach, * . . ., † . . ., Kaufmann. Er 2. verm.

⁵⁹⁾ 1. verm. Barmen . . . mit † Johanna Chriſtina Eliſabetha Bräutigauſen, * . . ., † Barmen . . .

^{59a)} Ihr Zuſammenhang mit der Stammfolge ließ ſich bisher nicht feſtſtellen.

⁶⁰⁾ 1. verm. . . . mit † Petronella Henrietta Dech, * . . ., † . . .

The first part of the report is devoted to a general
 description of the country and its resources. It
 is followed by a detailed account of the
 various industries and occupations of the
 people. The report then proceeds to a
 description of the climate and the
 diseases which are prevalent in the
 country. The last part of the report
 contains a list of the principal
 towns and villages in the country.

The second part of the report is devoted to a
 description of the various occupations of the
 people. It is followed by a detailed
 account of the various industries and
 occupations of the people. The report
 then proceeds to a description of the
 climate and the diseases which are
 prevalent in the country. The last
 part of the report contains a list of
 the principal towns and villages in
 the country.

The third part of the report is devoted to a
 description of the various occupations of the
 people. It is followed by a detailed
 account of the various industries and
 occupations of the people. The report
 then proceeds to a description of the
 climate and the diseases which are
 prevalent in the country. The last
 part of the report contains a list of
 the principal towns and villages in
 the country.

- ... mit seiner Schwägerin † Anna Wilhelmine Wülfsing; vgl. 7.
5. † Peter, s. IX zj.
 6. † Noah, * 23. 6. 1822, † ebd. 9. 8. 1822.
 7. † Anna Wilhelmina, * 2. 8. 1823, † Barmen 26. 8. 1881. Zweimal verm.: — a) ... mit ihrem Schwager ... Sandbach, * ... , † ... : vgl. 4; — b) ... mit † Gustav Werlach, * Barmen 26. 2. 1832, † ebd. 8. 3. 1894, Rentner ebd. Er 2. verm. ebd. 11. 5. 1886 mit Mathilde Hödig, verw.⁶¹⁾ Wülfsing, * ebd. 18. 10. 1837.
 8. † Maria, (Zwillinge,) † ebd. 2. 12. 1826.
 9. † Magdalena,) * 6. 11. 1826, († ebd. 16. 11. 1826.
 10. † Wilhelmine, * 11. 5. 1828, † ebd. 7. 2. 1855. Verm. ebd. 2. 6. 1852 mit † Karl Wilhelm Bruckhaus, * Rosenthal bei Mettmann 28. 9. 1814, † Bonn 24. 5. 1887, Lehrer, dann Kaufmann, Teilhhaber des Hauses „Noah Wülfsing“ zu Ronsdorf, später Rentner zu Opladen, zuletzt zu Bonn (S. v. † Johann Friedrich Wilhelm Bruckhaus, Ackerer zu Rosenthal, u. s. G. † M. . . . Christine [zur] Linden).

VIIIzi. † Elieser Wülfsing, * Ronsdorf 5. 8. 1787, † ebd. 4. 5. 1865, Kaufmann zu Ronsdorf, 1842 Mitglied des Presbyteriums der ref. Gemeinde. Verm. ebd. 3. 4. 1812 mit † Anna Margareta Jung, * Allenbach 21. 1. 1785, † Ronsdorf . . . 7. 1852 (S. v. † Johann Heinrich Meinhardt, Leineweber zu Hilchenbach, u. s. G. † Anna Elisabeth Jung).

Kinder, zu Ronsdorf geboren:

1. † Anna Amalia, * 17. 4. 1813, † Ohio . . . 4. 1884. Verm. . . . mit † Karl Pennemann, * . . . , † . . . 1882, Pfarrer und Rektor zu Ohio.
2. † Friedrich, * 6. 12. 1814, † (auf der Reise verunglückt) . . . 1834, Kaufmann.

⁶¹⁾ Sie 1. verm. Barmen 25. 11. 1863 mit † Johann Friedrich Wülfsing * ebd. 22. 2. 1834, † ebd. 27. 12. 1869; vgl. IX zm, S. 495.

I have the honor to acknowledge the receipt of your letter of the 14th inst. in relation to the above mentioned matter. I have the pleasure to inform you that the same has been forwarded to the proper authorities for their consideration. I am, Sir, very respectfully,
 Yours truly,
 J. H. [Name]

Received of the [Name] the sum of [Amount] on the [Date] 1888

I have the honor to acknowledge the receipt of your letter of the 14th inst. in relation to the above mentioned matter. I have the pleasure to inform you that the same has been forwarded to the proper authorities for their consideration. I am, Sir, very respectfully,
 Yours truly,
 J. H. [Name]

I have the honor to acknowledge the receipt of your letter of the 14th inst. in relation to the above mentioned matter. I have the pleasure to inform you that the same has been forwarded to the proper authorities for their consideration. I am, Sir, very respectfully,
 Yours truly,
 J. H. [Name]

I have the honor to acknowledge the receipt of your letter of the 14th inst. in relation to the above mentioned matter. I have the pleasure to inform you that the same has been forwarded to the proper authorities for their consideration. I am, Sir, very respectfully,
 Yours truly,
 J. H. [Name]

3. † Wilhelm, s. IX zk.
4. † August, * 5. 5. 1819, † ebd. 13. 7. 1885, Feuer-
sicherungsagent ebd.; unverm.
5. † Johanne, * 26. 8. 1822, † ebd. 18. 12. 1906; unverm.
6. † Karl, * 26. 9. 1823, † ebd. 15. 1. 1842.
7. † Gustav, * 3. 11. 1825, † ebd. 2. 2. 1843.
8. † Ernst, * 29. 7. 1830, † (auf einer Reise nach Amerika
mit dem Schiffe untergegangen) 13. 11. 18. ., Sattler;
unverm. Zwilling mit:
9. † Richard, * 29. 7. 1830, † ebd. 27. 3. 1871, Kaufmann
. ebd.; unverm.

IX zj. † Peter Wülfing, * Ronsdorf 6. 12. 1815, † ebd. 2. 8.
1860, Kaufmann, Teilhaber des Hauses „Noah Wülfing“ zu
Ronsdorf. Verm. ebd. 19. 2. 1849 mit † Johanna Margareta
Zimmermann, * Siegen . . . 1815, † Ronsdorf zwischen
23. 4. 1855 und 2. 8. 1860 (T. v. † Johann Heinrich
Zimmermann, Gerichtschöffen zu Siegen, u. s. G. † Maria
Katharina Bergmann).

Kind, zu Ronsdorf geboren:

1. . . ., * u. † 23. 4. 1855.

IX zk. † Wilhelm Wülfing, * Ronsdorf 6. 7. 1817, † Richland
Center (Wisconsin) in Nordamerika 3. 3. 1897, Farmer,
seit 1876 Friedensrichter ebd.: zuerst Kaufmann zu Solingen,
dann zu Duisburg, wanderte 1848 nach Amerika aus. Verm.
Duisburg 16. 4. 1844 mit † Konstanze C. . . Sigrift,
* ebd. . . ., † . . .

Rinder⁶²⁾, 1—3 zu Duisburg, 4—12 zu Richland Center
geboren:

1. Wilhelm, * 1. 12. 1844. Verm. . . 14. 12. 1870 mit
Ella Cloate, * . . .
2. † Karl Simon Eugen, * 9. 6. 1846, † . . 11. 8. 1877.
Verm. . . . mit Kate Doves, * . . .

⁶²⁾ Neuere Nachrichten fehlen zur Zeit.

The first part of the report deals with the general
 conditions of the country and the progress of the
 various departments. It is followed by a detailed
 account of the work done during the year, and
 a summary of the results. The report is
 divided into several sections, each dealing
 with a different aspect of the work.

The second part of the report deals with the
 financial statement for the year. It shows
 the total amount of money received and
 the amount expended. It also shows the
 balance on hand at the end of the year.

APPENDIX
 A

This appendix contains a list of the names
 of the various departments and the names
 of the persons who have been in charge
 of them during the year. It also contains
 a list of the names of the persons who
 have been employed during the year.

The third part of the report deals with the
 work done during the year. It is divided
 into several sections, each dealing with
 a different aspect of the work.

3. † Johanne Karoline Konstanze, * 31. 10. 1847, † . . . 17. 6. 1900. Verm. Richland Center 11. 11. 1866 mit Charles Hole, * . . .
4. Johanna Maria, * 7. 7. 1849. Verm. . . . mit Martin L. . . . Bobb, * . . .
5. Johanna Henriette, * 8. 6. 1852. Verm. ebd. 30. 12. 1876 mit Clark Brown, * . . .
6. Therese Amalie, * 2. 2. 1855. Verm. ebd. . . . mit Norman W. . . . Bennett, * . . .
7. Frank August, * 13. 11. 1857. Verm. . . . 1. 12. 1889 mit Edith Eastland, * . . .
8. Richard Adolf, * 21. 10. 1860. Verm. . . . 17. 12. 1890 mit Minnie W. . . . Bell, * . . .
9. Tochter, * u. † 27. 5. 1862.
10. † Karl Theodor, * 16. 5. 1863, † ebd. 19. 9. 1866.
11. Georg Friedrich, * 23. 8. 1865. Verm. . . . 15. 6. 1895 mit Edith Sherman, * . . .
12. Theodora Christine, * 25. 2. 1868. Verm. ebd. 14. 6. 1894 mit George W. . . . Grant, * . . .

c) David'scher Unterast.

VIIzh. † Peter David Wülfsing (vgl. S. 483), * Ronsdorf 29. 10. 1754, † ebd. 21. 9. 1814, Bäckermeister zu Ronsdorf, Provisor der ref. Gemeinde. Zweimal verm.: — a) ebd. 1. 5. 1779 mit der Schwester seiner Schwägerin, † Magdalena Beyden, * ebd. . . . 7. 1758, † ebd. 6. 2. 1796; vgl. VII zg, S. 488; — b) Ronsdorf 17. 8. 1797 mit † Magdalena Wilhelmine Herberg, * ebd. . . . , † ebd. . . . 1813 (Z. v. † Wilhelm Herberg, * Waldmühl † . . . ; verm. Ronsdorf 20. 12. 1773 mit † Anna Beyden, * ebd. . . . , † ebd. 21. 10. 1802).

14 Kinder, zu Ronsdorf geboren, 1—8 erster, 9—14 zweiter Ehe, fünf jung gestorben:

2. † Anna Helena, * 3. 9. 1782, † . . . 7. 3. 1832. Verm. Ronsdorf 2. 12. 1805 mit † Johannes von der Heydt,

1882	Jan 1	Balance	100.00
	Feb 1	Income	50.00
	Mar 1	Expenses	(20.00)
	Apr 1	Income	75.00
	May 1	Expenses	(30.00)
	Jun 1	Income	60.00
	Jul 1	Expenses	(40.00)
	Aug 1	Income	80.00
	Sep 1	Expenses	(50.00)
	Oct 1	Income	90.00
	Nov 1	Expenses	(60.00)
	Dec 1	Income	100.00
	Dec 31	Balance	1000.00

Statement of Receipts and Disbursements

The following is a statement of the receipts and disbursements for the year ending December 31, 1882. The receipts were \$1000.00 and the disbursements were \$900.00, leaving a balance of \$100.00.

Receipts: Jan 1, 1882, \$1000.00; Feb 1, 1882, \$50.00; Mar 1, 1882, \$75.00; Apr 1, 1882, \$60.00; May 1, 1882, \$80.00; Jun 1, 1882, \$90.00; Jul 1, 1882, \$100.00.

Disbursements: Jan 1, 1882, \$20.00; Feb 1, 1882, \$30.00; Mar 1, 1882, \$40.00; Apr 1, 1882, \$50.00; May 1, 1882, \$60.00; Jun 1, 1882, \$70.00; Jul 1, 1882, \$80.00; Aug 1, 1882, \$90.00; Sep 1, 1882, \$100.00.

Total Receipts: \$1000.00
 Total Disbursements: \$900.00
 Balance: \$100.00

- * . . . 10. 1778, † . . . , Kaufmann zu Elberfeld (S. v. † Peter von der Heydt zu Unterbarmen u. f. W. † Anna Katharina Steinberg).
3. † Anna Magdalena, get. 19. 6. 1785, † . . . Verm. Ronsdorf 2. 3. 1813 mit † Peter Johann Seeling, * Wermelskirchen 24. 3. 1743, † . . . , Privatlehrer (S. v. † Johann Adam Seeling, * . . . , begr. . . . 8. 6. 1781, Rattunweber zu Wermelskirchen; verm. . . . mit † Anna Margarete Schäffer, * . . . , begr. Lemnep 24. 8. 1754).
5. † Peter David, f. VIIIzj.
9. † Anna Wilhelmine, get. 17. 8. 1798, † . . . Verm. . . . 1. 6. 1819 mit † Johann Christoph Trimpop, * . . . 1798, † . . . , Bandwirter zu Barmen (S. v. † Johann Christoph Trimpop u. f. W. † Salome Trimpop).
10. † Peter, f. VIIIzk, Erster Leimbacher (Peterſcher) Hauptzweig, S. 494.
11. † Jonathan, f. VIIIzl, Zweiter Leimbacher (Jonathanscher) Hauptzweig, S. 497.
12. † Nabel, * 9. 1. 1805, † . . . Verm. Barmen 27. 5. 1827 mit dem verw. † Johann Heinrich Herzog⁶³), * . . . 1783, † . . . zwischen 1870 und 1872, Schuhmacher zu Barmen (S. v. † Johann Matthias Herzog zu Camen u. f. W. † Anna Katharina Weſtip).
13. † Sara, * 2. 6. 1808, † ebd. 25. 4. 1879. Verm. ebd. 23. 2. 1832 mit † Adam Pees, * Todenhausen 1. 8. 1804, † Ronsdorf 4. 4. 1879, Schuhmacher ebd. (S. v. † Daniel Pees, Akerer, u. f. W. † Jeanne Marie Caridre).
14. † August, * 8. 7. 1811, † Barmen 30. 8. 1867. Verm. . . . 3. 9. 1846 mit † Friederike Leimbach, * . . . 13. 6. 1806, † . . . 21. 11. 1870; kinderlos.

VIIIzj. † Peter David Wülſing, get. Ronsdorf 21. 2. 1790, † . . . , Bandwirter zu Ronsdorf. Verm. ebd. 30. 5. 1818 mit † Anna Maria Katharina Wilhelmina Nieſcheid,

⁶³) Urgroßvater von Rudolf Herzog, Schriftſteller auf Burg Rheinbreitbach.

The first of these is the fact that the
 government has been unable to raise
 the necessary funds to carry out its
 policy. This is due to a number of
 causes, the most important of which
 are the following:

1. The government has been unable to
 raise the necessary funds to carry out
 its policy. This is due to a number
 of causes, the most important of
 which are the following:

2. The government has been unable to
 raise the necessary funds to carry out
 its policy. This is due to a number
 of causes, the most important of
 which are the following:

3. The government has been unable to
 raise the necessary funds to carry out
 its policy. This is due to a number
 of causes, the most important of
 which are the following:

4. The government has been unable to
 raise the necessary funds to carry out
 its policy. This is due to a number
 of causes, the most important of
 which are the following:

5. The government has been unable to
 raise the necessary funds to carry out
 its policy. This is due to a number
 of causes, the most important of
 which are the following:

6. The government has been unable to
 raise the necessary funds to carry out
 its policy. This is due to a number
 of causes, the most important of
 which are the following:

7. The government has been unable to
 raise the necessary funds to carry out
 its policy. This is due to a number
 of causes, the most important of
 which are the following:

8. The government has been unable to
 raise the necessary funds to carry out
 its policy. This is due to a number
 of causes, the most important of
 which are the following:

9. The government has been unable to
 raise the necessary funds to carry out
 its policy. This is due to a number
 of causes, the most important of
 which are the following:

10. The government has been unable to
 raise the necessary funds to carry out
 its policy. This is due to a number
 of causes, the most important of
 which are the following:

* Barmen 14. 12. 1788, † . . . (T. v. † Kaspar Georg Riescheidt, Bleicher zu Elberfeld, u. f. G. † Anna Christina Puhl).

Söhne, zu Ronsdorf geboren:

1. † Peter David, * 3. 8. 1819, † . . .
2. † Friedrich Wilhelm, * 20. 10. 1821, † . . .

aa) Erster Leimbacher (Peterscher) Hauptzweig.

VIIIzk. † Peter Wülfsing (vgl. S. 493), * Ronsdorf 13. 11. 1800, † Barmen 9. 4. 1858; zog zwischen 1820 und 1830 nach Barmen, dort Ackerguts- und Brennereibesitzer in der Leimbach. Verm. Barmen 14. 5. 1825 mit † Katharina Karolina Leimbach, * ebd. 27. 1. 1802, † ebd. 18. 2. 1870 (T. v. † Johann Kaspar Leimbach in der Kuhl zu Elberfeld).

Kinder, zu Barmen geboren:

1. † Peter, * 26. 8. 1826, † ebd. 20. 12. 1863, Färbereibesitzer, Teilhaber des Hauses „Peter u. Friedr. Wülfsing“ zu Barmen. Verm. ebd. 25. 11. 1857 mit † Karoline Kühnendahl, * ebd. 26. 12. 1832, † ebd. 25. 4. 1886 (T. v. † Karl Heinrich Kühnendahl, * Barmen 21. 9. 1802, † ebd. 13. 10. 1867; verm. . . . mit † Anna Johanna Leimbach, * . . . 10. 6. . . , † . . . 21. 4. 1847); kinderlos. Sie 2. verm. Barmen 29. 12. 1874 mit ihrem Schwager † Eduard Wülfsing; vgl. unten 5.
2. † Gustav, f. IXzl, Gustabfcher Leimbacher Zweig, S. 495.
3. † Friederike Karoline, * 7. 3. 1831, † ebd. 11. 7. 1831.
4. † Johann Friedrich, f. IXzm.
5. † Eduard, * 13. 6. 1835, † ebd. 25. 5. 1901, Dampfziegeleibesitzer in der Leimbach zu Barmen. Zweimal verm.: — a) ebd. 29. 12. 1874 mit der Witwe seines Bruders, † Karoline Kühnendahl, * ebd. 26. 12. 1832, † ebd. 25. 4. 1886; vgl. oben 1; — b) Barmen 15. 1. 1890 mit der Schwester seines Schwagers, Wilhelmine Nacken, * Barmen 11. 6. 1842; vgl. unten 7; kinderlos.

The first part of the document discusses the importance of maintaining accurate records of all transactions and activities. It emphasizes that this is essential for ensuring transparency and accountability in the organization's operations.

Furthermore, it is noted that regular audits and reviews are necessary to identify any discrepancies or areas for improvement. This process helps in maintaining the integrity of the data and ensuring that all procedures are followed correctly.

In addition, the document highlights the need for clear communication and collaboration between all departments. By sharing information and working together, the organization can achieve its goals more effectively and efficiently. It is also stressed that all employees should be trained and updated on the latest policies and procedures.

The second part of the document provides a detailed overview of the current state of the organization. It includes a summary of the financial performance, operational status, and overall health of the company. This section is intended to provide stakeholders with a clear understanding of the organization's progress and challenges.

Finally, the document concludes with a set of recommendations and action items. These are designed to address the identified issues and ensure that the organization remains on track towards its long-term vision and mission. It is expected that these measures will lead to improved performance and sustained growth.

6. † Otto, s. IXzm, Ottoſcher Leimbacher Zweig, S. 496.
 7. † Karoline Laura, * 31. 5. 1845, † Rheyd't 8. 11. 1899. Verm. Barmen 17. 9. 1868 mit Wilhelm Nacken, * Rheyd't 20. 2. 1836, Kaufmann ebd. (S. v. † Gerhard Heinrich Nacken, * . . . 21. 12. 1805, † Rheyd't 20. 6. 1880, Fabrikant ebd.; verm. ebd. . . . mit † Katharine Wilhelmine Lenßen, * ebd. 2. 8. 1807, † ebd. 5. 12. 1884); vgl. oben 5.

IXzm. † Johann Friedrich Wülfing, * Barmen 22. 2. 1834, † ebd. 27. 12. 1869, Färbereibesitzer, Teilhaber des Hauses „Peter u. Friedr. Wülfing“ zu Barmen. Verm. ebd. 25. 11. 1863 mit Mathilde Hödig, * ebd. 18. 10. 1837 (S. v. † Johann Heinrich Hödig, * Barmen 28. 12. 1803, † ebd. 7. 8. 1881, Fruchthändler zu Barmen; verm. ebd. . . . mit † Wilhelmine Oſterrath, * ebd. 6. 2. 1806, † ebd. 28. 5. 1874); ſie 2. verm. Barmen 11. 5. 1886 mit dem verm. † Guſtav Gerlach, * ebd. 26. 2. 1832, † ebd. 8. 3. 1894, Rentner zu Barmen; vgl. VIIIzh 7, S. 490.

Kinder, zu Barmen geboren:

1. Friß, * 12. 6. 1866, Kaufmann ebd. Verm. Gotha 5. 6. 1892 mit Elli Gewalt, * ebd. 20. 11. 1869 (S. v. † Emil Gewalt, * Gierſtedt bei Gotha 1. 2. 1836, † Gotha 25. 3. 1903; verm. . . . mit † Cäciſte Gewalt, * . . . 7. 8. 1842, † Gotha 23. 2. 1896): kinderlos.
2. † Adele, * 20. 6. 1869. Verm. ebd. 17. 10. 1893 mit Otto Strauß, * . . . 13. 7. 1867, Kaufmann zu Stolberg bei Naſchen (S. v. Heinrich Strauß, * . . . 13. 2. 1842; verm. . . . mit Albertine Strauß, * . . . 18. 10. 1844).

a. Guſtavſcher Leimbacher Zweig.

IXzl. † Guſtav Wülfing (vgl. S. 494), * Barmen 23. 4. 1828, † ebd. 11. 11. 1893, Aſergutsbeſitzer zu Barmen. Verm. ebd. 4. 11. 1855 mit † Wilhelmine Eſſerkmann, * Anna 18. 2. 1832, † Barmen 28. 12. 1898.

The first part of the report deals with the general situation in the country. It is noted that the economy is in a state of depression, and that the government is facing a serious financial crisis. The report also discusses the political situation, and the role of the military in the government.

The second part of the report deals with the economic situation. It is noted that the economy is in a state of depression, and that the government is facing a serious financial crisis. The report also discusses the political situation, and the role of the military in the government.

The third part of the report deals with the political situation. It is noted that the government is facing a serious financial crisis, and that the military is playing a significant role in the government. The report also discusses the role of the military in the government, and the political situation.

The fourth part of the report deals with the military situation. It is noted that the military is playing a significant role in the government, and that the government is facing a serious financial crisis. The report also discusses the political situation, and the role of the military in the government.

Sohn, zu Barmen geboren:

- Xzb. Peter Gustav Adolf Wülfing, * 6. 1. 1868, Buchhalter
 ebd. Verm. ebd. 4. 4. 1894 mit Auguste Köllmann, * ebd.
 23. 1. 1873.

Kinder, zu Barmen geboren:

1. Auguste Wilhelmine, * 18. 5. 1895.
2. † Gustav Edward Otto, * 30. 7. 1896, † ebd. 27. 6. 1897.
3. Toni Lilli Martha Wilhelmine, * 18. 9. 1897.

β. Ottoscher Leimbacher Zweig.

- IXzn. † Otto Wülfing (vgl. S. 495), * Barmen 17. 10. 1839,
 † ebd. 10. 1. 1886, Adergutsbesitzer in der Leimbach zu
 Barmen. Verm. ebd. 29. 4. 1869 mit der Schwester seiner
 Schwägerin, † Mathilde Kühnendahl, * ebd. 28. 5. 1842,
 † ebd. 27. 3. 1895; vgl. VIIIzk 1 u. 5, S. 494.

Kinder, in der Leimbach zu Barmen geboren:

1. Elisabeth, * 23. 4. 1870. Verm.⁶⁴⁾ ebd. 27. 11. 1908
 mit Emil Lieser, * Elberfeld 15. 4. 1865, Bandfabrikant
 zu Barmen.
2. Antonie, * 22. 9. 1872. Verm.⁶⁵⁾ ebd. 25. 8. 1905 mit
 Karl Westip, * ebd. 15. 12. 1870, Riemendrehereibesitzer
 zu Barmen.
3. Otto Peter, * 13. 1. 1875, seit 1901 Ingenieur auf der
 Kruppschen Zeche Hannover zu Hordel (Kreis Bochum), vordem
 Maschinentechniker zu Barmen und seit 1899 zu Gaarden
 bei Kiel. Zweimal verm.: — a) Barmen 25. 8. 1903 mit
 † Charlotte Schauf, * ebd. 4. 7. 1880, † Hordel
 27. 5. 1904 (D. v. † Friedrich Schauf, * Barmen

⁶⁴⁾ Töchter Lieser, zu Barmen geboren:

1. Liselotte, * 10. 4. 1910.
2. Edith, * 5. 8. 1911.

⁶⁵⁾ Kinder Westip, zu Barmen geboren:

1. Karl, * 7. 11. 1906.
2. Antonie, * 2. 9. 1908.
3. Margarete, * 3. 4. 1910.

THE HISTORY OF THE

... of the ...

THE HISTORY OF THE

... of the ...

THE HISTORY OF THE

... of the ...

... of the ...

... of the ...

... of the ...

... of the ...

... of the ...

... of the ...

... of the ...

4. 2. 1841, † ebd. 21. 3. 1895, Fabrikant zu Barmen; verm. ebd. 12. 5. 1871 mit Berta Hohrath, * ebd. 29. 1. 1843); — b) Hordel 12. 9. 1911 mit Elli Schilling, * Pselpin bei Danzig 26. 4. 1886 (T. v. † Karl Johann Gottlieb Schilling, * Pleuendorf bei Danzig 14. 5. 1855, † Praust bei Danzig 23. 9. 1890, Apotheker; verm. Danzig 20. 5. 1885 mit Berta Winkler, * ebd. 11. 3. 1864).
4. Peter Paul, * 3. 10. 1879, Gärtnerereibesizer zu Düffel-
dorf. Verm. ebd. 2. 7. 1907 mit Helene Probst, * Ober-
hausen 28. 10. 1880 (T. v. Karl Probst, * Herbst
31. 1. 1842, Rentner zu Duisburg; verm. Oberhausen
3. 4. 1871 mit Helene Paas, * Solingen 5. 12. 1844);
finderlos.

bb) Zweiter Leimbacher (Jonathanischer) Hauptzweig.

VIIIzl. † Jonathan Wülſing (vgl. S. 493), * Ronsdorf 22. 9.
1803, † Barmen 30. 7. 1840, Bandwirker in der Leimbach
zu Barmen. Verm. ebd. 10. 10. 1830 mit † Johanne
Wilhelmine Wicke, verw. Vog, * ebd. 15. 10. 1794, † ebd.
15. 9. 1867 (T. v. † Peter Engelbert Wicke u. s. G. † Anna
Gertrud Hötter); vgl. Xzf, S. 518.

Kinder, in der Leimbach zu Barmen geboren:

1. † Karl August, j. IX zo, Moskauer Zweig.
2. † Wilhelmine, * 14. 5. 1833, † ebd. 25. 1. 1872; unverm.
3. † Friedrich Hermann, j. IX zp, Wiener Zweig, S. 499 f.

a. Moskauer Zweig.

IX zo. † Karl August Wülſing (vgl. oben), * Barmen
16. 4. 1831, † Moskau . . . 1902, Fabrikant, Teilhaber des
Hauſes „Gebr. Wülſing“ zu Barmen, seit 1879 zu Moskau.
Verm. Barmen 19. 5. 1856 mit † Charlotte Luchhaus,
* ebd. 8. 10. 1829, † Moskau . . . 1902 (T. v. † Peter
David Luchhaus, * . . . 1802, † . . . 4. 1851, Kaufmann
zu Barmen; verm. . . . mit † Charlotte Mehler, * . . . 1809,
† . . . 5. 1836).

Kinder, zu Barmen geboren:

1. Charlotte, * 23. 1. 1858. Verm. Moskau 12. 7. 1891 mit Sergei Lury, * ebd. 21. 3. 1858, Dr. med., Kaiſ. Ruſſ. Hofrat, prakt. Arzt zu Tiſlis, vordem Stabsarzt an der Militärmedizinischen Akademie zu St. Petersburg, Ritter hoher ruſſiſcher Orden (S. v. † Adolf Lury, * . . . 1822, † Moskau 19. 4. 1897, Rentner und erbl. Ehrenbürger der Stadt Moskau; verm. . . . mit Anaſtaſia Konſtantinowna, * . . . 10. 10. 1836).
2. Pauline, * 27. 9. 1859.
3. Rudolf, ſ. Xzc.
4. † Auguſt, * 9. 11. 1863, † ebd. 3. 7. 1870.
5. Maria Emilie, * 6. 8. 1865. Dreimal verm.: — a) Moskau 12. 9. 1891 mit dem Bruder ihres Schwagers, † Konſtantin Lury, * ebd. 23. 3. 1858, † ebd. 25. 3. 1903, Verſicherungsdirektor zu Moskau, erblicher Ehrenbürger der Stadt, Ritter hoher ruſſiſcher Orden; vgl. oben 1: — b) Moskau 3. 12. 1903 mit † Auguſt Mußberg, * Elberfeld 24. 1. 1869, † ebd. 24. 4. 1905 (S. v. Karl Mußberg, Niemanderebeſitzer zu Elberfeld, jezt Rentner zu Wiesbaden, u. ſ. W. Johanna Sieberth); — c) Moskau 8. 6. 1907 mit Alexander Kußmann, * Reval 6. 4. 1863.
6. Laura Margarete, * 4. 2. 1867. Zweimal verm.: — a) Moskau 23. 5. 1893 mit † Hermann Kandel, * Magdeburg 13. 10. 1847, † Moskau 17. 6. 1897, Kaufmann ebd. (S. v. † Leo Kandel, * . . . , † . . . 1860, Nähmaſchinenfabrikant zu Magdeburg); — b) Moskau 2. 3. 1907 mit Franz Schmiß, * Köln 25. 5. 1868, Fabrikant zu Moskau.
7. Otto, * 4. 1. 1869, Kaufmann zu Moskau; unverm.
8. † Jonathan Alfred, ſ. Xzd.

Xzc. Rudolf Wülſing, * Barmen 9. 1. 1861, Kaufmann zu Deſſau. Verm. . . . 26. 2. 1893 mit Ottilie Hedwig Brennicke, * Drohndorf in Anhalt 22. 2. 1864 (S. v. Karl Brennicke, Siedemeiſter, u. ſ. W. Marie Lorenz).

The first part of the report
 deals with the general
 conditions of the country
 and the progress of the
 various departments.
 It is a very interesting
 and valuable document.
 The second part of the
 report deals with the
 financial statement of the
 Government for the year
 1887-88. It shows that
 the Government has been
 successful in reducing its
 expenditure and increasing
 its revenue.

The third part of the
 report deals with the
 progress of the various
 departments. It shows
 that the Government has
 been successful in
 carrying out its policy
 of reform and
 improvement.

The fourth part of the
 report deals with the
 progress of the various
 departments. It shows
 that the Government has
 been successful in
 carrying out its policy
 of reform and
 improvement.

The fifth part of the
 report deals with the
 progress of the various
 departments. It shows
 that the Government has
 been successful in
 carrying out its policy
 of reform and
 improvement.

The sixth part of the
 report deals with the
 progress of the various
 departments. It shows
 that the Government has
 been successful in
 carrying out its policy
 of reform and
 improvement.

Tochter, zu Deſſau geboren:

1. Charlotte Ottilie, * 15. 12. 1894.

Xzd. † Jonathan Alfred Wülſing, * Barmen 8. 3. 1871, † Moſkau 25. 5. 1905, Baumeiſter ebd. Verm. Riga 4. 2. 1900 mit Agnes Selma Wilhelmine Strauß, * Haus Buſchhof in Kurland 5. 11. 1875 a. St., lebt zu Riga (L. v. Alexander Strauß, * Plöhn in Kurland 18. 8. 1847 a. St., Intendant und Sekretär des Kaiſ. Ruſſ. Polytechniſchen Inſtituts zu Riga; verm. Schloß Eckengraſ in Kurland 25. 10. 1870 a. St. mit Anna von Seeberg, * Jatoſtadt in Kurland 16. 8. 1849 a. St.)

Kinder, zu Moſkau geboren:

1. Alfred Otto Alexander, * 31. 10. 1900.
2. Irene Tatjana Agnes, * 14. 4. 1902.

β. Wiener Zweig.



Wappen⁶⁶⁾: Geviert; im 1. und 4. Felde in Blau ein einen ſilbernen Stern haltender rechtsgewandter natürlicher Wolf mit aufgerichteter Rute; im 2. und 3. Felde in Silber drei nebeneinandergestellte geſtürzte blaue Bleichergüten (mit ihnen wurde früher im Wuppertal das Garn auf den Bleichen beſprengt); auf dem blau-ſilbern bewulſteten Helme mit gleicher Decke der Wolf zwiſchen offenem ſchwarzen Fluge wachſend, in der Rechten den Stern, in der

Linken eine aufgerichtete Bleichergüte haltend.

⁶⁶⁾ Nachgebildet dem Wappen der öſterr. Familie v. Wolffſtein; vgl. Alter Siebmacher Bd. 4 Bl. 197, daneben auch das Wappen der öſterr. v. Wolff, das die Elberfelder Wolff ſich zulegt.

Journal of the ...

...

...

...

...



...

IX zp. † Friedrich Hermann Wülſing (vgl. S. 497), * Barmen 25. 8. 1835, † ebd. 20. 11. 1877, Fabrikant, Leiſthaber des Hauſes „Gebr. Wülſing“ zu Barmen. Verm. Marienbergshauſen (Kreis Gummertsbad) 26. 6. 1862 mit Emilie Milchſack, * ebd. 13. 9. 1839, lebt zu Wien (L. v. † Wilhelm Milchſack, * Marienbergshauſen 11. 9. 1800, † ebd. 30. 9. 1860, Pulverfabrikant zu Marienbergshauſen: verm. ebd. . . . mit ſeiner Waſe † Emilie Milchſack, * Windshauſen bei Marienbergshauſen 17. 3. 1815, † Königsberg i. Pr. 23. 12. 1890).

Söhne, zu Barmen geboren:

1. † Friedrich Hermann, * 3. 2. 1867, † ebd. 4. 2. 1867.
2. Hermann, * 8. 6. 1870, ſeit 1895 Kaufmann zu Wien, vordem zu Barmen; unverm.
3. Ernuſt Wilhelm, * 6. 10. 1871, ſeit 1906 Kaufmann zu Wien, vordem zu Barmen und London; unverm.
4. † Maximilian Werner, * 2. 4. 1876, † ebd. 24. 11. 1876.

II. Jüngerer (Allendahl) Stamm.

III 1. † Johann Wülſing (vgl. S. 475), get. Elberfeld 3. 8. 1603, begr. ebd. 20. 8. 1636: ſeit 1632 Hofgutsbeſitzer auf „Noßes Gut“ im Allendahl zu Elberfeld, vordem im Rauenkamp zu Barmen. Verm. . . . mit † Anna Werth, * . . . , † . . . (L. v. † Engelbert Werth): ſie 2. verm. . . . mit † Johann in der Steinbach, * . . . , † . . .

Kinder, 1—3 im Rauenkamp, 4—6 im Allendahl geboren, zu Elberfeld getauft:

1. † Kaſpar, get. 19. 12. 1627, † . . . , zog nach Breſlau. Verm.⁶⁷⁾ ebd. (Maria=Magdalenen=Pfarre) 13. 1. 1654 mit † Eufanna Klement, * . . . , † . . . (L. v. † Georg Klement, * . . . , † . . . vor 13. 1. 1654, Bürger und deutſcher Schulhalter zu Brieg).

⁶⁷⁾ Weitere Nachrichten über dieſes Ehepaar waren biſher nicht zu ermitteln, inſbeſondere auch nicht, ob heute noch Nachkommen von ihm leben.

The first of these is the fact that the
 government has been successful in
 securing the cooperation of the
 various states in the matter of
 the proposed constitution. This
 is a very important step, and
 one which has not been taken
 before. It shows that the
 government is able to secure
 the cooperation of the states
 in the most important matters
 of the country.

The second of these is the fact
 that the government has been
 successful in securing the
 cooperation of the various
 states in the matter of the
 proposed constitution. This
 is a very important step, and
 one which has not been taken
 before. It shows that the
 government is able to secure
 the cooperation of the states
 in the most important matters
 of the country.

The Proposed Constitution

The proposed constitution is
 a very important document, and
 one which has not been taken
 before. It shows that the
 government is able to secure
 the cooperation of the states
 in the most important matters
 of the country.

The proposed constitution is
 a very important document, and
 one which has not been taken
 before. It shows that the
 government is able to secure
 the cooperation of the states
 in the most important matters
 of the country.

2. † Engelbert, ſ. IVs.
3. † Maria, get. 12. 5. 1630, † . . . Verm. Elberfeld 23. 9. 1666 mit † Anton Blücker, get. ebd. 14. 5. 1639, begr. ebd. 22. 12. 1673 (E. v. † Reinhard Blücker, get. Elberfeld 28. 1. 1607, begr. ebd. 19. 1. 1660, Scholarch der ref. Gemeinde Elberfeld: verm. ebd. . . . 1631 mit † Gertrud Braus, get. ebd. 6. 2. 1604, begr. ebd. 22. 6. 1652).
4. † Anton, ſ. IVt.
5. † Anna, get. 2. 4. 1634, † . . . Verm. Elberfeld 25. 9. 1667 mit † Peter vom Rath, * . . . † . . .
6. † Johannes, * . . . † . . ., 5. 1. 1659 als Taufzeuge erwähnt.

IVs. † Engelbert Wülſing, * Barmen . . . 1629, begr. Elberfeld 10. 2. 1724; ſeit 9. 9. 1663 Hoſbeſitzer vorm Arrenberg und vorm Holz zu Elberfeld, vordem im Illendahl. Verm. ebd. 18. 9. 1652 mit ſeiner Baſe zweiten Grades † Katharina Wülſing, * ebd. . . . 1630, † ebd. nach 24. 9. 1690; vgl. IIII 3, S. 408.

6 Kinder. 1—4 im Illendahl, 5 u. 6 vorm Arrenberg zu Elberfeld geboren, einſ jung geſtorben:

1. † Daniel, ſ. Vw.
2. † Maria, get. 20. 12. 1654, begr. ebd. 15. 1. 1677.
3. † Johannes, ſ. Vx, Arrenberger (Johannesſcher) Nr. S. 503.
4. † Engelbert, ſ. Vy.
5. † Gottfried, ſ. Vz, Gemarter (Gottfriedſcher) Nr. S. 513.

IVt. † Anton Wülſing, * Barmen, get. Elberfeld 31. 5. 1632, † . . .; wohnte 1655 vorm Illendahl, 1684 am Markt zu Elberfeld. Zweimal verm.: — a) ebd. 20. 1. 1655 mit † Gertrud Bungert, * ebd. . . ., begr. ebd. 27. 8. 1675 (E. v. † Adolſ Bungert, u. ſ. G. † Katharina . . .); — b) Elberfeld 3. 10. 1677 mit † Anna Maria Gadum, * . . . † . . . (E. v. † Johann Gadum zu Langenberg, Schöffen des Gerichts zu Hardenberg).

The first part of the document is a letter from the Secretary of the State to the Governor, dated the 10th day of January, 1861. The letter is addressed to the Governor and is signed by the Secretary. The letter contains the following text:

Sir, I have the honor to acknowledge the receipt of your letter of the 9th inst. in relation to the application of the State of New York for the admission of the State of Texas into the Union. I have the honor to inform you that the same has been referred to the Committee on the subject, and they have reported in favor of the admission of the State of Texas into the Union. I have the honor to inform you that the same has been referred to the Committee on the subject, and they have reported in favor of the admission of the State of Texas into the Union.

I have the honor to inform you that the same has been referred to the Committee on the subject, and they have reported in favor of the admission of the State of Texas into the Union. I have the honor to inform you that the same has been referred to the Committee on the subject, and they have reported in favor of the admission of the State of Texas into the Union.

I have the honor to inform you that the same has been referred to the Committee on the subject, and they have reported in favor of the admission of the State of Texas into the Union. I have the honor to inform you that the same has been referred to the Committee on the subject, and they have reported in favor of the admission of the State of Texas into the Union.

I have the honor to inform you that the same has been referred to the Committee on the subject, and they have reported in favor of the admission of the State of Texas into the Union. I have the honor to inform you that the same has been referred to the Committee on the subject, and they have reported in favor of the admission of the State of Texas into the Union.

8 Kinder, erſter Ehe, zu Elberfeld geboren, fünf jung geſtorben:

2. † Johannes, ſ. Vza.
3. † Adolf, get. 5. 1. 1659, begr. ebd. 28. 5. 1725. Verm. . . . mit † Katharina . . . , * . . . , † . . .
7. † Anna Margareta, get. 5. 7. 1665, † . . .

Vw. † Daniel Wülſing, * Elberfeld . . 1653, † Unterbarmen zwiſchen 19. 5. 1711 und 29. 7. 1726; wohnte ebd. Verm. . . . mit † Maria . . . , * . . . , † . . .

Kinder, zu . . . geboren:

1. † Maria Katharina, get. Elberfeld 3. 9. 1684, † . . .
2. † Johannes, ſ. VIzi.

Vy. † Engelbert Wülſing, get. Elberfeld 23. 2. 1659, begr. ebd. 21. 6. 1725; wohnte 1712 vorm Holz zu Elberfeld. Verm. ebd. 4. 9. 1689 mit † Anna Maria Wülſing, get. ebd. 15. 6. 1669, † . . . ; vgl. Vc 4, S. 361.

Kinder, zu Elberfeld geboren:

1. † Anna Katharina, get. 24. 9. 1690, † . . . Verm. Elberfeld 31. 12. 1729 mit † Johann Gottfried Vorberg, * . . . , † . . . (S. v. † Johann Georg Vorberg).
2. † Maria, get. 9. 8. 1692, † . . .
3. † Engelbert, ſ. VIzl.
4. † Anna Eliſabeth, get. 9. 10. 1701, begr. ebd. 28. 8. 1751; unerm.

Vza. † Johannes Wülſing, get. Elberfeld 25. 3. 1657, begr. ebd. 20. 9. 1727, Schöffe des Amtes Elberfeld. Verm. . . . mit † Abelheid . . . , * . . . , † . . .

5 Kinder, zu Elberfeld geboren, eins jung geſtorben:

2. † Kaſpar Engelbert, get. 3. 2. 1686, † . . .
3. † Johann Leonhard, get. 17. 10. 1688, † . . .
4. † Anna Maria, get. 23. 4. 1690, † . . .
5. † Johannes, get. 10. 3. 1696, † . . .

and the same result is obtained by the use of the

method of the present paper.

The results of the present paper are in agreement with

those of the present paper.

The results of the present paper are in agreement with

those of the present paper.

The results of the present paper are in agreement with

those of the present paper.

The results of the present paper are in agreement with

those of the present paper.

The results of the present paper are in agreement with

those of the present paper.

The results of the present paper are in agreement with

those of the present paper.

The results of the present paper are in agreement with

those of the present paper.

The results of the present paper are in agreement with

VIzi. † Johannes Wülfing, * . . . , † . . . ; lebte zu Unterbarmen. Verm. Elberfeld 29. 7. 1726 mit † Anna Katharina aus dem Werth, get. ebd. 15. 11. 1695, † . . . 15. 1. 1771; vgl. VIIa, S. 363 und „Werth“ Vf 7, S. 240.

Kinder, zu Unterbarmen geboren, zu Elberfeld getauft:

1. † Anna Katharina, * 10. 2. 1728, † ebd. 27. 2. 1779; unverm.
2. † Johannes, * 12. 5. 1730, † ebd. 20. 1. 1801, Zwirndreher; unverm.
3. † Anna Maria, get. 12. 6. 1733, † . . .

VIzl. † Engelbert Wülfing, * Elberfeld . . . 1694, † . . . vor 21. 8. 1731. Verm. Elberfeld 1. 2. 1723 mit † Maria Elisabeth Teschemacher, get. ebd. 29. 8. 1700, begr. ebd. 21. 8. 1731 (L. v. † Peter Teschemacher, get. Elberfeld 24. 9. 1662, begr. ebd. 12. 8. 1728; verm. . . . mit † Elisabeth Mirken, get. ebd. 15. 5. 1672, begr. ebd. 12. 9. 1729.

Sohn, zu Elberfeld geboren:

1. † Johann Jakob, get. 29. 11. 1724, begr. ebd. 25. 3. 1750.

1. Arrenberger (Johannesdcher) Alt.

Vx. † Johannes Wülfing (vgl. S. 501), get. Elberfeld 14. 2. 1657, begr. 7. 5. 1715; wohnte wahrscheinlich vorm Arrenberg zu Elberfeld. Verm. . . . mit † Klara Aprath, * . . . 1657, begr. Elberfeld 1. 3. 1728.

Kinder, zu Elberfeld geboren:

1. † Anna Elisabeth, get. 14. 12. 1687, † . . .
2. † Peter, get. 11. 4. 1689, begr. ebd. 6. 10. 1732. Verm. ebd. 11. 9. 1718 mit † Anna Gertrud Wortmann, * . . . , † . . . (L. v. † Johann Wortmann zu Oberbarmen). Sie 2. verm. Elberfeld 21. 5. 1733 mit † Engelbert Vogt, * . . . , † . . .

... ..
... ..
... ..

... ..
... ..
... ..

... ..
... ..
... ..
... ..
... ..

... ..

... ..
... ..
... ..

... ..
... ..
... ..
... ..
... ..

3. † Johannes, ſ. VIzj.
4. † Engelbert, get. 2. 11. 1691, begr. Alpen 20. 2. 1772, Dr. phil.; 22. 9. 1715 Promotion zu Duißburg; unverm.
5. † Johann Gottfried, ſ. VIzk.
6. † Maria, get. 21. 8. 1695, † . . .
7. † Anna Margareta, get. 22. 3. 1697, begr. ebd. 26. 9. 1728; unverm.
8. † Maria Eliſabeth, get. 27. 7. 1698, † . . .
9. † Katharina, * . . ., † ebd. nach 19. 3. 1727.

VIzj. † Johannes Wülſing, get. Elberfeld 16. 4. 1690, begr. ebd. 1. 6. 1751; wohnte zu Elberfeld. Verm. ebd. 1. 11. 1705 mit † Anna Gertrud Dorp, * ebd. um 1675, begr. ebd. 18. 2. 1751 (T. v. † Wilhelm Dorp).

9 Kinder, zu Elberfeld geboren, drei jung geſtorben:

1. † Anna Gertrud, get. 1. 11. 1705, † . . . Verm. Elberfeld 18. 1. 1759 mit † Johann Kaiſar Kleineſtring-
haufen, * . . ., † . . . (S. v. † Johann Kleineſtring-
haufen zu Mettmann).
2. † Johann Wilhelm, ſ. VIIzi.
3. † Maria Katharina, get. 19. 5. 1711, † . . nach 28. 7. 1767. Verm. Elberfeld 23. 9. 1752 mit † Wilhelm von
der Drenk, * . . ., † . . . (S. v. † Wilhelm von der
Drenk zu Kronenberg).
5. † Johannes, get. 16. 9. 1714, † . . .
8. † Anna Maria, get. 14. 1. 1722, † . . . Verm. Elber-
feld 7. 11. 1759 mit † Johann Hermann Brechtefeld,
* . . ., † . . . (S. v. † Kaiſar Brechtefeld im Kirchſpiel
Thal, Gerichts Hagen).
9. † Johann Peter, get. 16. 1. 1724, † . . .

VIzk. † Johann Gottfried Wülſing, * Elberfeld . . . 1694,
† ebd. 2. 5. 1773, Totengräber zu Elberfeld. Verm. ebd.
20. 7. 1716 mit † Maria Gertrud Pauli, * ebd. . . . 1690,
begr. ebd. 4. 1. 1757 (T. v. † Philipp Pauli u. ſ. G.
† Gertrud . . .).

1. The first part of the report is devoted to a general survey of the situation in the country. It shows that the country is in a state of general depression, and that the people are suffering from want and distress. The cause of this is attributed to the failure of the Government to take any effective measures to relieve the people.

2. The second part of the report is devoted to a detailed account of the various measures which have been taken by the Government to relieve the people. It shows that the Government has done very little, and that the people are still suffering from want and distress.

3. The third part of the report is devoted to a discussion of the various causes of the depression, and to a proposal of measures which should be taken to relieve the people. It is proposed that the Government should take the following measures:

(a) To reduce the expenditure of the Government, and to increase the revenue.

(b) To provide relief to the unemployed, and to the people who are suffering from want and distress.

(c) To improve the condition of the country, and to increase the productivity of the land.

(d) To provide education for the people, and to improve the health of the country.

4. The fourth part of the report is devoted to a discussion of the various causes of the depression, and to a proposal of measures which should be taken to relieve the people. It is proposed that the Government should take the following measures:

(a) To reduce the expenditure of the Government, and to increase the revenue.

(b) To provide relief to the unemployed, and to the people who are suffering from want and distress.

(c) To improve the condition of the country, and to increase the productivity of the land.

(d) To provide education for the people, and to improve the health of the country.

5. The fifth part of the report is devoted to a discussion of the various causes of the depression, and to a proposal of measures which should be taken to relieve the people. It is proposed that the Government should take the following measures:

(a) To reduce the expenditure of the Government, and to increase the revenue.

(b) To provide relief to the unemployed, and to the people who are suffering from want and distress.

(c) To improve the condition of the country, and to increase the productivity of the land.

(d) To provide education for the people, and to improve the health of the country.

6. The sixth part of the report is devoted to a discussion of the various causes of the depression, and to a proposal of measures which should be taken to relieve the people. It is proposed that the Government should take the following measures:

(a) To reduce the expenditure of the Government, and to increase the revenue.

(b) To provide relief to the unemployed, and to the people who are suffering from want and distress.

(c) To improve the condition of the country, and to increase the productivity of the land.

(d) To provide education for the people, and to improve the health of the country.

7. The seventh part of the report is devoted to a discussion of the various causes of the depression, and to a proposal of measures which should be taken to relieve the people. It is proposed that the Government should take the following measures:

(a) To reduce the expenditure of the Government, and to increase the revenue.

(b) To provide relief to the unemployed, and to the people who are suffering from want and distress.

(c) To improve the condition of the country, and to increase the productivity of the land.

(d) To provide education for the people, and to improve the health of the country.

8. The eighth part of the report is devoted to a discussion of the various causes of the depression, and to a proposal of measures which should be taken to relieve the people. It is proposed that the Government should take the following measures:

(a) To reduce the expenditure of the Government, and to increase the revenue.

(b) To provide relief to the unemployed, and to the people who are suffering from want and distress.

(c) To improve the condition of the country, and to increase the productivity of the land.

(d) To provide education for the people, and to improve the health of the country.

1

8 Kinder, zu Elberfeld geboren, fünf jung gestorben:

1. † Klara Gertrud, get. 18. 4. 1717, † . . .
6. † Johann Wilhelm, get. 6. 11. 1729, † . . .
7. † Maria Gertrud, get. 27. 5. 1731, † ebd. 4. 10. 1781.
Berm. ebd. 16. 5. 1759 mit † Johann Konrad Bläsing,
* . . ., † . . . (S. v. † Johann Peter Bläsing zu Lünen).

VIIzi. † Johann Wilhelm Wülfing, * Elberfeld 1. 10. 1709,
† ebd. 3. 4. 1748: wohnte zu Elberfeld in der Stadt. Berm.
ebd. 29. 5. 1730 mit † Anna Elisabeth Büngeler, * Barmen
16. 3. 1706, † Elberfeld 7. 10. 1771 (L. v. † Johann
Büngeler zu Oberbarmen u. f. G. † . . . Wortmann).

6 Kinder, zu Elberfeld geboren, eins jung gestorben:

1. † Maria Gertrud, * 13. 11. 1730, † . . . Berm. Elberfeld
11. 12. 1754 mit † Bernhard Wilhelm Dellwig,
* . . ., † . . . (S. v. † Bernhard Dellwig zu Schwerte).
2. † Johann Wilhelm, f. VIIIzm.
4. † Gottfried Daniel, f. VIIIzn.
5. † Daniel, * 15. 2. 1739, † . . .; lebte 1777 zu Amsterdam.
6. † Anna Elisabeth, * 26. 3. 1742, † . . .

VIIIzm. † Johann Wilhelm Wülfing, * Elberfeld 26. 4. 1733,
† Rheydt 6. 1. 1814; wohnte zu Elberfeld in der Stadt.
Berm. . . 7. 6. 1759 mit † Christina Luise Gisbertina
Theodora Elscheid, * . . 29. 11. 1732, † Elberfeld 16. 8. 1794,
(L. v. † Johann Hermann Elscheid, * . . ., † . . ., Lehrer
zu Bodelschwingh, u. f. G. † . . . Montembroik, * auf
dem Montembroik's Hof zu Kettnig vor der Brücke . . .
† . . .).

8 Kinder, zu Elberfeld geboren, sechs jung gestorben:

6. † Maria Wilhelmina, * 20. 10. 1769, † ebd. 18. 9.
1824; leitete um 1800 die besuchteste Kinderichule zu
Elberfeld. Berm. ebd. vor 15. 12. 1809 mit † Johann
Peter Rauchen, * . . ., † . . .
8. † Johannes, f. IXzq.

The first of these is the fact that the
 government has been unable to raise
 sufficient funds to meet its obligations.
 This is due to the fact that the
 government has been unable to raise
 sufficient funds to meet its obligations.
 This is due to the fact that the
 government has been unable to raise
 sufficient funds to meet its obligations.

The second of these is the fact that
 the government has been unable to
 raise sufficient funds to meet its
 obligations. This is due to the fact
 that the government has been unable
 to raise sufficient funds to meet its
 obligations. This is due to the fact
 that the government has been unable
 to raise sufficient funds to meet its
 obligations.

The third of these is the fact that
 the government has been unable to
 raise sufficient funds to meet its
 obligations. This is due to the fact
 that the government has been unable
 to raise sufficient funds to meet its
 obligations. This is due to the fact
 that the government has been unable
 to raise sufficient funds to meet its
 obligations.

The fourth of these is the fact that
 the government has been unable to
 raise sufficient funds to meet its
 obligations. This is due to the fact
 that the government has been unable
 to raise sufficient funds to meet its
 obligations. This is due to the fact
 that the government has been unable
 to raise sufficient funds to meet its
 obligations.

The fifth of these is the fact that
 the government has been unable to
 raise sufficient funds to meet its
 obligations. This is due to the fact
 that the government has been unable
 to raise sufficient funds to meet its
 obligations. This is due to the fact
 that the government has been unable
 to raise sufficient funds to meet its
 obligations.

VIIIzn. † Gottfried Daniel Wülffing, * Elberfeld 17. 10. 1736, † ebd. 18. 2. 1806, Fabrikarbeiter zu Elberfeld in der Stadt. Zweimal verm.: — a) ebd. 8. 5. 1769 mit † Maria Katharina Bringmann, * ebd. 16. 3. 1740, † ebd. 6. 9. 1790 (T. v. † Johann Wilhelm Bringmann); — b) Elberfeld 4. 5. 1792 mit † Anna Maria Hölterz, verw. ⁶⁸⁾ Rader, * . . . , † . . .

10 Kinder, zu Elberfeld geboren, 1—7 erster, 8—10 zweiter Ehe, drei jung gestorben:

1. † Anna Maria Wilhelmina, get. 25. 2. 1770, † . . nach 9. 3. 1814. Verm. ebd. 24. 6. 1806 mit † Johann Heinrich Philipp, * . . . , † . . nach 9. 3. 1814 (S. v. † Friedrich Philipp zu Ruppichteroth).
4. † Karl Wilhelm, get. 12. 2. 1775, † . . nach 9. 3. 1814.
5. † Gottfried Daniel, get. 16. 11. 1777, † . . nach 9. 3. 1814.
6. † Maria Luisa, get. 10. 5. 1780, † . . nach 9. 3. 1814. Verm. ebd. 3. 5. 1810 mit † Johann Benjamin Greeff, * ebd. 29. 7. 1778, † . . . , Fabrikarbeiter zu Elberfeld (S. v. † Johann Peter Greeff, Schneidermeister ebd., u. f. G. † Katharina Margareta Blomtrath).
8. † totgeb., † * 8. 3. 1793.
9. † Johann Jakob, get. 10. 7. 1794, † . . . (?). Verm. Langenberg 4. 5. 1826 mit † Christine Elisabeth Guesner, * . . . , † . . . (T. v. † Konrad Arnold Guesner).
10. † . . . , * . . . , † ebd. 28. 5. 1798.

IXzq. † Johannes Wülffing, * Elberfeld 24. 6. 1773. † Rhendt 22. 1. 1836; 1795 Vikar, 1799 Pfarrer der reformierten Gemeinde zu Üdem bei Goch, 1811 in gleicher Eigenschaft zu Rhendt. Verm. Üdem 13. 2. 1804 mit † Christine Friederite Wilhelmine Pelsper, * ebd. 16. 6. 1769, † Rhendt 22. 7. 1839 (T. v. † Matthias Pelsper, get. Stolberg 20. 2. 1729, † Üdem 19. 6. 1789, Bürgermeister und Akzise-Inspektor ebd.;

⁶⁸⁾ Sie 1. verm. . . . mit † Johann Kaspar Rader, * . . . , † . . . zu Kronenberg.

The first of these is the fact that the
 population of the country has increased
 from 1,000,000 in 1800 to 10,000,000
 in 1850. This increase has been
 due to a number of causes, the most
 important of which are the following:

1. The increase in the number of children born to each family.
2. The decrease in the number of children who die before they are five years of age.
3. The increase in the number of immigrants from foreign countries.
4. The decrease in the number of emigrants to foreign countries.
5. The increase in the number of people who live longer than they did in 1800.
6. The decrease in the number of people who die of disease.
7. The increase in the number of people who live in the cities.
8. The decrease in the number of people who live in the country.
9. The increase in the number of people who live in the towns.
10. The decrease in the number of people who live in the villages.

The second of these is the fact that the
 population of the country has increased
 from 1,000,000 in 1800 to 10,000,000
 in 1850. This increase has been
 due to a number of causes, the most
 important of which are the following:

1. The increase in the number of children born to each family.
2. The decrease in the number of children who die before they are five years of age.
3. The increase in the number of immigrants from foreign countries.
4. The decrease in the number of emigrants to foreign countries.
5. The increase in the number of people who live longer than they did in 1800.
6. The decrease in the number of people who die of disease.
7. The increase in the number of people who live in the cities.
8. The decrease in the number of people who live in the country.
9. The increase in the number of people who live in the towns.
10. The decrease in the number of people who live in the villages.

verm. . . . mit † Johanna Eliſabeth Schadden, * . . . 1745,
† . . . 1833).

5 Kinder, zu Üdem geboren, eins jung geſtorben:

2. † Johann Friedrich Wilhelm, ſ. Xze.
3. † Jakobine Friederike Wilhelmine, * 30. 8. 1807,
† Rheydt 3. 9. 1838; unverm.
4. † Agneta Kaſperdine Luiſe, * 4. 3. 1809, † auf der
Kirchſcheide bei Solingen 10. 7. 1858, begr. zu Kemſcheid;
unverm.
5. † Albertine Henriette Eliſabeth, * 27. 8. 1810, † Rheydt
4. 5. 1852. Verm. ebd. 18. 12. 1833 mit † Johann
Wilhelm Heinrich Heck, * . . . , † . . . (S. v. † Johann
Wilhelm Heck zu Rheydt u. ſ. G. † Katharina Eliſabeth
Dickmann).

Xze. † Johann Friedrich Wilhelm Wülſing, * Üdem 3. 11.
1805, † Kemſcheid 3. 2. 1880, evang. Pfarrer; 3. 11. 1829
zu Wald, 20. 1. 1842 zu Kemſcheid, Inhaber des Roten-
Adler-Ordens 4. Kl. Verm. Rheydt 29. 6. 1830 mit † Albertine
Luiſe Büſchgens, * ebd. 14. 5. 1810, † Barmen 11. 6. 1892,
begr. zu Kemſcheid (T. v. † Johann David Büſchgen,
* Rheydt 5. 4. 1782, † ebd. 12. 7. 1869, Bürgermeiſter der
Stadt Rheydt; verm. ebd. . . . mit † Anna Katharina
Wienandts, * ebd. 4. 6. 1781, † ebd. 5. 2. 1870).

13 Kinder, 1—6 zu Wald, 7—13 zu Kemſcheid geboren:

1. † Emma, * 17. 6. 1831, † Kemſcheid 14. 11. 1905.
Verm. ebd. 19. 5. 1859 mit † Rudolf Luchhaus, * ebd.
19. 12. 1829, † ebd. 17. 5. 1899, Kaufmann ebd. (S. v.
† Karl Luchhaus, * Kemſcheid 15. 7. 1807, † ebd.
12. 1. 1868, Kaufmann zu Kemſcheid; verm. ebd. . . .
mit † Roſalie Luchhaus, * ebd. 10. 11. 1808, † ebd.
31. 3. 1841).
2. † Ida, * 18. 4. 1833, † Krefeld 22. 6. 1892. Verm.
Kemſcheid 30. 4. 1857 mit † Eduard Crous, * Krefeld
7. 4. 1832, † ebd. 3. 12. 1879, Kaufmann ebd. (S. v.

- † Wilhelm Crous, * Krefeld 30. 4. 1802, † ebd. 7. 1. 1877, Kaufmann zu Krefeld; verm. . . . mit † Christiane Alberti, * Niencheid 14. 5. 1804, † Krefeld 12. 9. 1883.
3. † Rudolf, s. XIr.
 4. † Klara, * 2. 2. 1837, † ebd. 29. 3. 1837.
 5. † Paul, s. XI s.
 6. † Gustav, s. XI t, S. 510.
 7. † Johannes, * 26. 6. 1842, † ebd. 29. 6. 1842.
 8. Johannes, s. XI u, S. 511.
 9. Aline, * 12. 10. 1845, wohnt zu Varmen. Verm. ⁶⁹⁾ Niencheid 14. 5. 1868 mit † Friedrich Wilhelm Rüggeberg, * Schwelm 22. 2. 1839, † Varmen 14. 11. 1886, Kaufmann ebd. (S. v. † Friedrich Wilhelm Rüggeberg, * Schwelm 8. 2. 1812, † ebd. 8. 12. 1861, Fabrikant zu Schwelm; verm. Nonsdorf . . . mit † Salome Clarenbach, * ebd. 29. 10. 1813, † Schwelm 11. 1. 1874).
 10. † Ernst, s. XI v, S. 512.
 11. † Walter, * 16. 7. 1850, gefallen in der Schlacht bei Spichern 6. 8. 1870 als Einjährig-Freiwilliger im 3. Nieder-rheinischen Jüsilier-Regiment Nr. 39.
 12. † Helene, * 1. 9. 1852, † Bonn 12. 6. 1878. Verm. Niencheid 11. 9. 1877 mit Friedrich Sönneken, * Walbert in Westfalen 20. 9. 1848, Kgl. Preuss. Kommerzienrat, Fabrikbesitzer zu Bonn (S. v. † Peter Kaspar Sönneken, * . . . 10. 8. 1802, † . . . 1864, Fabrikant zu Walbert; verm. . . . mit † Wilhelmine Strepfel, * . . . 18. 5. 1815, † . . . 1884). Er 2. verm. mit Berta Busch, * . . .
 13. † Friedrich, * 4. 1. 1856, † ebd. 9. 1. 1856.

⁶⁹⁾ Söhne Rüggeberg, zu Varmen geboren:

1. Friedrich Walter Alfred, * 15. 2. 1875, Kaufmann zu Barcelona. Verm. Düren 12. 9. 1905 mit Frieda Luise Schmits, * ebd. 13. 9. 1878.
2. Hermann Bernhard, * 8. 11. 1878, Kaufmann zu Bombay. Verm. Varmen 6. 9. 1909 mit Luise Szepulat, * Berlin 8. 6. 1881.
3. Gustav Alfred, * 10. 12. 1881, Kaufmann zu Wien. Verm. Barcelona 11. 4. 1912 mit Helene Schul, * ebd. 27. 8. 1881.

1. The first part of the report deals with the general situation of the country and the progress of the various branches of industry and commerce.

2. It then proceeds to a detailed examination of the principal departments of the public service, and the measures which have been taken to improve their management.

3. The third part of the report is devoted to a consideration of the state of the public finances, and the steps which have been taken to reduce the national debt.

4. The fourth part of the report contains a summary of the principal events which have taken place during the year, and a statement of the progress of the various branches of industry and commerce.

5. The fifth part of the report is devoted to a consideration of the state of the public finances, and the steps which have been taken to reduce the national debt.

6. The sixth part of the report contains a summary of the principal events which have taken place during the year, and a statement of the progress of the various branches of industry and commerce.

7. The seventh part of the report is devoted to a consideration of the state of the public finances, and the steps which have been taken to reduce the national debt.

8. The eighth part of the report contains a summary of the principal events which have taken place during the year, and a statement of the progress of the various branches of industry and commerce.

9. The ninth part of the report is devoted to a consideration of the state of the public finances, and the steps which have been taken to reduce the national debt.

10. The tenth part of the report contains a summary of the principal events which have taken place during the year, and a statement of the progress of the various branches of industry and commerce.

11. The eleventh part of the report is devoted to a consideration of the state of the public finances, and the steps which have been taken to reduce the national debt.

XI r. † Rudolf Wülfing, * Wald 4. 5. 1835, † Remscheid 4. 1. 1904, Kaufmann ebd. Verm. Walldorf bei Blotho 17. 5. 1858 mit Pauline Höfe, * Minden i. W. 27. 2. 1835 (T. v. † Friedrich Wilhelm Höfe, * Heepen bei Bielefeld 24. 4. 1806, † Walldorf 27. 8. 1863, Steuereinnnehmer zu Blotho; verm. Herford . . 6. 1834 mit † Henriette Amalie Buchsath, * ebd. 14. 6. 1809, † Bad Deynhausen 10. 3. 1895).

Kinder, zu Remscheid geboren:

1. Emilie, * 15. 6. 1859, wohnt zu Deynhausen. Verm. . . . mit Albert Mebes, * . . . Dr. phil., Oberlehrer zu . . .; geschieden . . .
2. Max, * 13. 3. 1862, Baumeister zu Köln. Verm. Mannheim 3. 10. 1889 mit Anna Schunk, * ebd. 8. 4. 1870 (T. v. Franz Schunk, * Heppenheim a. d. Bergstraße 20. 7. 1840, Kaufmann zu Mannheim; verm. ebd. 16. 10. 1866 mit Katharina Gläß, * ebd. 6. 1. 1844); kinderlos.
3. Elisabeth, * 24. 8. 1869. Verm. ebd. 9. 9. 1890 mit Martin Herzberg, * Berlin 30. 8. 1859, Dr. phil., Chemiker bei den „Farbenfabriken vorm. Friedr. Bayer u. Co.“ zu Leverkusen bei Köln, vordem zu Elberfeld (S. v. † Ernst Herzberg, * . . 16. 2. 1823, † . . 16. 5. 1895, Zimmermeister zu Berlin; verm. . . mit Marie Gutmann, * . . 19. 1. 1831).

XI s. † Paul Wülfing, * Wald 23. 3. 1838, † Barmen 29. 3. 1872, Kaufmann, Teilhaber des Hauses „Goldenberg u. Wülfing“ ebd. Verm. Wien 7. 5. 1865 mit Jeanette Hack, * ebd. 12. 1. 1845, wohnt zu Barmen (T. v. † Anton H. . . Hack, * Wien 3. 12. 1804, † ebd. 19. 10. 1875, Kaufmann zu Wien; verm. ebd. 8. 5. 1837 mit † Agnes Priestersberger, * . . 10. 4. 1812, † Wien 6. 9. 1868).

Kinder, zu Barmen geboren:

1. Johanne Mine, * 8. 6. 1866.
2. Klara Luise, * 25. 6. 1867.
3. † Paul, * 16. 5. 1868, † ebd. 2. 8. 1869.

The first part of the report is devoted to a general
 description of the country and its resources. It
 is followed by a detailed account of the
 various industries and occupations of the
 people. The report concludes with a
 summary of the principal facts and a
 list of the names of the persons who
 were engaged in the work.

The second part of the report is devoted to a
 description of the various industries and
 occupations of the people. It is followed
 by a detailed account of the various
 occupations and industries of the people.
 The report concludes with a summary of
 the principal facts and a list of the
 names of the persons who were engaged
 in the work.

The third part of the report is devoted to a
 description of the various industries and
 occupations of the people. It is followed
 by a detailed account of the various
 occupations and industries of the people.
 The report concludes with a summary of
 the principal facts and a list of the
 names of the persons who were engaged
 in the work.

4. Maria Elisabeth, * 16. 9. 1869. Verm.⁷⁰⁾ ebd. 4. 11. 1897 mit Tilo Fischer, * Brücken bei Sangerhausen 4. 2. 1866, Lehrer zu Torgau (S. v. † Julius Fischer, * Halle 17. 9. 1827, † ebd. 5. 6. 1890, Lehrer zu Brücken; verm. Tilleda . . . mit † Therese Wütke, * ebd. 18. 3. 1831, † Brücken 10. 5. 1876).
5. Paula, * 3. 1. 1871.
6. Maria Helene, * 23. 3. 1872.

XI. † Gustav Wülffing, * Wald 15. 7. 1840, † Berlin 30. 12. 1912, Rentner ebd.; bis 1901 Direktor der Banque Impériale Ottomane zu Konstantinopel, wo er seit 1862 lebte, Vorsitzender des Schulrats der Deutschen und Schweizer Schule, Schatzmeister des Deutschen Hospitals und Kindergartens, Vorstandsmittglied des Deutschen Hilfsvereins, Inhaber des Roten Adler-Ordens 3. Kl. m. d. Schleife und des Kronen-Ordens 4. Kl., des Großkordons des Medschidije- und Osmaniye-Ordens, der silbernen und der goldenen Medaille des Intiaz-Ordens, der goldenen Medaille „Liafat“ (Hausorden des Sultans) und der Denkmünze des griech.-türk. Krieges 1897. Verm. Wien 23. 11. 1876 mit Adele Breyhing, verw.⁷¹⁾ Gerdes, * ebd. 25. 4. 1848, wohnt zu Berlin (L. v. † Friedrich Wilhelm Breyhing, * . . . , † . . . ; verm. . . . mit † Elisabeth Nebus, * . . . 1. 5. 1820, † . . . 1. 1. 1898).

Kinder, zu Konstantinopel geboren:

1. Gustav, * 6. 10. 1877.
2. Hermann, * 17. 10. 1879, Dr. jur., Direktor der Kommanditgesellschaft „Metall- und Farbwerke Hermann Vape“ zu Oer a. H., Leutnant der Reserve des Feldartillerie-Regiments von Pencker (1. Schles.) Nr. 6. Verlobt mit Margarete

⁷⁰⁾ Kinder Fischer, zu Tübern bei Torgau geboren:

1. Lieselotte, * 21. 9. 1898.
2. Tilo, * 18. 10. 1899.
3. Bernhard Gottfried, * 18. 4. 1901.
4. Jungard, * 4. 4. 1904.
5. Johannes Helmut, * 14. 3. 1906.

⁷¹⁾ Sie 1. verm. . . . mit † Gustav Gerdes, * . . . , † . . . , zu Konstantinopel.

The first part of the report
 deals with the general
 conditions of the country
 and the progress of the
 various departments.
 It is a very interesting
 and valuable document.
 The second part of the
 report deals with the
 financial statement of the
 Government for the year
 1887-88. It shows a
 very satisfactory result.
 The third part of the
 report deals with the
 public works and the
 progress of the various
 departments. It is a
 very interesting and
 valuable document.

The fourth part of the
 report deals with the
 public works and the
 progress of the various
 departments. It is a
 very interesting and
 valuable document.
 The fifth part of the
 report deals with the
 public works and the
 progress of the various
 departments. It is a
 very interesting and
 valuable document.

The sixth part of the
 report deals with the
 public works and the
 progress of the various
 departments. It is a
 very interesting and
 valuable document.
 The seventh part of the
 report deals with the
 public works and the
 progress of the various
 departments. It is a
 very interesting and
 valuable document.

The eighth part of the
 report deals with the
 public works and the
 progress of the various
 departments. It is a
 very interesting and
 valuable document.
 The ninth part of the
 report deals with the
 public works and the
 progress of the various
 departments. It is a
 very interesting and
 valuable document.

The tenth part of the
 report deals with the
 public works and the
 progress of the various
 departments. It is a
 very interesting and
 valuable document.

- Laser, * Berlin 17. 12. 1892 (T. v. Karl Laser, * Bromberg 6. 6. 1864, Börseumakler zu Berlin; verm. ebd. 17. 1. 1892 mit Christine Kaiser, * Sachsenhausen bei Frankfurt (Main) 25. 5. 1865).
3. Luise, * 9. 5. 1882. Verm.⁷²⁾ Berlin 20. 5. 1905 mit Willi v. Dülöng⁷³⁾, * ebd. 11. 11. 1863, Ritterguts- und Bergwerksbesitzer auf Schloß Witaschütz in Posen (S. v. † Karl Wilhelm Eduard v. Dülöng, * Stendal 11. 11. 1827, † Berlin 9. 3. 1896, Geh. Regierungsrat ebd.; verm. Magdeburg 22. 5. 1855 mit † Emma Oberlach, * ebd. 8. 9. 1833, † Berlin 13. 7. 1911).
4. Friedrich Wilhelm, * 19. 9. 1885, Diplomingenieur, Direktor der Gewerkschaft „Grube Marie“ zu Siegen i. W., Leutnant der Reserve des Husaren-Regiments von Schill (1. Schlej.) Nr. 4, Inhaber der Landwehr-Dienstauszeichnung 2. Kl.

XIu. Johannes Wülfing, * Neuscheid 8. 10. 1843, Rentner zu Baden-Baden; vordem bis 1899 Kaufmann zu Barmen, Leutnant der Landwehr a. D., Ritter des Eisernen Kreuzes 2. Kl., Mitgründer und seit ihrem Bestehen Schatzmeister der „Wülfingschen Familienstiftung“. Verm. Rhoden (Kreis Halberstadt) 29. 6. 1876 mit Klara Emilie Elisabeth Barbara Schircks, * ebd. 6. 10. 1846 (T. v. † Wilhelm Schircks, * Althalbdenleben 4. 9. 1800, † Rhoden 1. 5. 1879, evang. Pfarrer ebd.; verm. Chur in der Schweiz . . . 1830 mit † Cäcilie Sprecher v. Bernegg, * Mainfeld in der Schweiz 9. 2. 1808, † Erkerode in Braunschweig 5. 4. 1883).

Söhne, zu Barmen geboren:

1. Johannes (Hans), f. XII b.
2. Walter, * 3. 12. 1878, Oberleutnant im 4. Garde-Feld-artillerie-Regiment zu Potsdam; 1899 Fähnrich im 2. Bad.

⁷²⁾ Tochter v. Dülöng zu Berlin geboren:

1. Beatrice Alexandra Luise, * 23. 2. 1913.

⁷³⁾ Greiß, Adel als „v. Dülöng“ Berlin 20. 2. 1885; Wappen: in Blau drei (2:1) fünfstrahlige silberne Sterne, überhöht von einem aufwärts geflechten silbernen Halbmonde; auf dem gekrönten Helm ein blau-silberner Decke ein offener blauer Flug, vorn mit einem silbernen Stern, hinten mit einem silbernen Halbmonde belegt; vgl. briefadl. Taschenbuch 1913 S. 185.

The first part of the report is devoted to a general
 description of the country and its resources. It is
 followed by a detailed account of the various
 industries and occupations of the people. The
 author then discusses the political and social
 conditions of the country, and finally offers
 some suggestions for its improvement. The report
 is well written and contains a great deal of
 valuable information. It is a valuable
 contribution to the knowledge of the country
 and its people.

The second part of the report is devoted to a
 detailed description of the various industries
 and occupations of the people. It is followed
 by a discussion of the political and social
 conditions of the country. The author then
 offers some suggestions for its improvement.
 The report is well written and contains a
 great deal of valuable information. It is a
 valuable contribution to the knowledge of the
 country and its people.

- Feldartillerie-Regiment Nr. 30 zu Rastatt, 1. 1. 1900
 Leutnant ebd., 18. 10. 1909 Oberleutnant in der Kais.
 Schutztruppe für Deutsch-Südwestafrika, Inhaber des
 Kronen-Ordens 4. Kl. mit Schwertern. Verm. Potsdam
 8. 5. 1913 mit Adelheid Jose Elise v. Winterfeld⁷⁴⁾,
 * ebd. 30. 12. 1884 (T. v. † Ludwig Gebhard Theodor
 v. Winterfeld, * Magdeburg 28. 6. 1853, † Nizza 3. 5.
 1904, Kgl. Preuß. Oberst und Abteilungschef im Kriegs-
 ministerium zu Potsdam; verm. Berlin 9. 2. 1878 mit
 Cäcilie Ottilie Elise Krüger, * ebd. 25. 2. 1859).
3. Bernhard Wilhelm, * 26. 4. 1880, Kapitäuleutnant zur
 See, seit 1. 10. 1912 Torpedooffizier auf dem Flottenslagg-
 schiff „Friedrich der Große“; 1. 4. 1899 Seekadett, 1. 10. 1902
 Leutnant zur See, 1. 4. 1904 Oberleutnant, 1908 Kapitän-
 leutnant, 1. 8. 1912 Roter-Adler-Orden 4. Kl. Verm.
 Ronsdorf 26. 9. 1912 mit der Schwester seiner Schwägerin,
 Karoline (Lilli) Franziska Auguste Emilie Braun,
 * ebd. 29. 6. 1889; vgl. XII b.
4. Paul Theophil, * 5. 2. 1882, Regierungsbaumeister zu
 Karlsruhe, Leutnant der Reserve des Badischen Infanterie-
 Regiments Kaiser Friedrich III. Nr. 114. Verm. ebd. 24. 6.
 1913 mit Elisabeth Frieda Maria Leipheimer, * Dissen-
 burg 18. 5. 1888 (T. v. † Alfred Leipheimer, * Karls-
 ruhe 14. 6. 1852, † ebd. 1. 4. 1899, Landgerichtsrat ebd.;
 verm. Konstanz 12. 8. 1882 mit † Theresie Keller, * ebd.
 6. 1. 1863, † Dissenburg 28. 5. 1888):

XI v. † Ernst Wülfing, * Neinscheid 1. 4. 1848, † S. Paolo
 in Brasilien . . . 11. 1877, Kaufmann ebd. Verm. . . . mit
 Maria Senger, * . . .

Töchter, zu . . . geboren:

1. Albertine, * . . .
2. Eugenie, * . . .

⁷⁴⁾ Wappen: In Blau ein über eine gebundene goldene Garbe links hin springen-
 der, natürlicher Wolf; auf dem Helme mit blau-goldener Decke der Wolf wachend
 zwischen zwei gepanzerten Armen; vgl. Gotha. uradl. Taschenb. 1912 S. 940.

XIIb. Johannes (Hans) Wülſing, * Barmen 10. 4. 1877, Dr. med., ſeit 1903 prakt. Arzt zu Ronſdorf; ſtudierte Medizin zu Kiel, Berlin und Würzburg, 1899 prakt. Arzt, 1900 Schiffsarzt, 1901 am Städtiſchen Krankenhaus zu Barmen. Verm. Ronſdorf 11. 11. 1908 mit Sophie Henriette Gertrud Braun, * Ronſdorf 12. 3. 1887 (T. v. Otto Braun, * Ronſdorf 21. 12. 1857, Kaufmann ebd.; verm. Lauterbach bei Korbach in Waldeck 27. 5. 1886 mit Mathilde Eigenbrodt, * ebd. 5. 7. 1859); vgl. XI 3 u. Bd. 12, S. 77.

Kinder, zu Ronſdorf geboren:

1. Hans Walter Otto, * 18. 9. 1910.
2. Wiſeta, * 24. 6. 1912.

2. Gemarkung (Gottfriedſcher) Alt.

Vz. † Gottfried Wülſing (vgl. S. 501), get. Elberfeld 9. 9. 1663, begr. Barmen 6. 11. 1738; wohnte anfangs zu Elberfeld vorm Arrenberg, 1722 zu Unterbarmen, 1732 zu Gemark, Alteſter und Proviſor der ref. Gemeinde Elberfeld. Verm. . . . mit † Anna Maria Werth, * . . . 1659, begr. Barmen 10. 5. 1729.

7 Kinder, zu Elberfeld geboren, einſ jung geſtorben:

1. † Anna Katharina, get. 2. 8. 1684, begr. ebd. 3. 1. 1743. Verm. . . vor 9. 10. 1729 mit † Johann Braus, * . . . † . . .
2. † Engelbert, j. VIzm, Gemark (Engelbertſcher) Unteraſt, S. 515.
3. † Peter Daniel, j. VIzm, Heydter (Danieliſcher) Unteraſt, S. 546.
4. † Johann Gottfried, j. VIzo, Rötgener (Gottfriedſcher) Unteraſt, S. 572.
6. † Johannes, j. VIzp.
7. † Johann Kaſpar, j. VIzq.

VIzp. † Johannes Wülſing, get. Elberfeld 4. 8. 1697, begr. ebd. 1. 5. 1749; wohnte zu Carnap in Unterbarmen. Zweimal

verm.: — a) Elberfeld 25. 3. 1725 mit † Anna Maria Katharina Siepermann, * . . . 1698, begr. Elberfeld 15. 10. 1729 (T. v. † Johann Konrad Siepermann zu Unterbarmen u. f. G. † Hatließ Vogt); — b) Elberfeld 7. 8. 1730 mit † Anna Chriſtina Gertrud Grahe, * . . . 7. 1708, † Unterbarmen 10. 1. 1779 (T. v. † Engelbert Grahe zu Elberfeld u. f. G. † Chriſtiane . . .).

8 Kinder, zu Barmen geboren, 1—3 erſter, 4—8 zweiter Ehe, drei jung geſtorben:

2. † Maria Magdalena, get. 12. 10. 1727, † . . .
4. † Johann Engelbert, get. 2. 9. 1731, † . . .
5. † Katharina Eliſabeth Gertrud, * 28. 12. 1732, † ebd. 17. 1. 1779. Dreimal verm.: — a) ebd. 18. 1. 1754 mit ihrem Vetter † Johann Gottfried Wülſing, * ebd. 3. 5. 1725, † ebd. 30. 10. 1768; vgl. VIIzm, S. 547; — b) Barmen 19. 7. 1769 mit † Johann Kaſpar Werth, * ebd. 12. 6. 1726, † ebd. 8. 3. 1775, Reichereibesitzer und Wamhändler zu Barmen am Heidt; vgl. „Werth“ VIIi, S. 247; — c) Barmen 19. 11. 1775 mit † Johann Peter Bergmann, luth. * . . ., † . . . (S. v. † Johann Chriſtoph Bergmann zu Wichlingshauſen).
7. † Johann Abraham, * 27. 9. 1736, † ebd. 24. 8. 1822; unverm.
8. † Anna Maria, get. 23. 3. 1738, † . . nach 15. 3. 1787. Verm. Barmen 15. 12. 1759 mit dem verm. † Johann Kaſpar Döpper, * . . ., † . . .

VIzq. † Johann Kaſpar Wülſing, get. Elberfeld 22. 4. 1703, † Barmen nach 18. 3. 1764. Verm. ebd. 1. 10. 1732 mit † Anna Maria Werth, * ebd. . . 11. 1703, † ebd. 10. 4. 1749 (T. v. † Johann Werth u. f. G. † Katharina . . .).

Sohn, zu Barmen geboren:

VIIzs. † Johann Kaſpar Wülſing, * 29. 6. 1733, † ebd. 25. 12. 1780. Verm. ebd. 29. 4. 1756 mit ſeiner Waſe † Anna Maria Wülſing, * ebd. 28. 11. 1728, † ebd. 18. 7. 1785; vgl. VIzn 4, S. 546.

The first part of the report
 deals with the general
 situation of the country
 and the progress of the
 various departments.

The second part of the report
 deals with the details of the
 various departments.

The third part of the report
 deals with the details of the
 various departments.

The fourth part of the report
 deals with the details of the
 various departments.

The fifth part of the report
 deals with the details of the
 various departments.

The sixth part of the report
 deals with the details of the
 various departments.

The seventh part of the report
 deals with the details of the
 various departments.

The eighth part of the report
 deals with the details of the
 various departments.

The ninth part of the report
 deals with the details of the
 various departments.

The tenth part of the report
 deals with the details of the
 various departments.

The eleventh part of the report
 deals with the details of the
 various departments.

9 Kinder, zu Barmen geboren, ſieben jung geſtorben:

5. † Maria Katharina, * 13. 3. 1764, † . . .
9. † Anna Katharina, * 13. 2. 1773, † . . .

a) Gemarken (Engelbertſcher) Unterast.

VIm. † Engelbert Wülſing (vgl. S. 513), get. Elberfeld 16. 9. 1686, † Barmen 21. 10. 1780, Kauf- und Handelsherr zu Barmen auf der Gemarken; Älteſter und Kirchweiſter der ref. Gemeinde ebd., 1734 und 1736 Schöffe. Zweimal verm.: — a) Barmen 28. 10. 1714 mit † Anna Chriſtina Werth, * ebd., get. Elberfeld 1. 9. 1679, begr. Barmen 7. 2. 1733; vgl. „Werth“ VIc 2, S. 228; — b) Barmen 27. 8. 1733 mit † Anna Eliſabeth Werth, * ebd. 5. 4. 1703, begr. ebd. 26. 1. 1759 (S. v. † Johannes Werth).

10 Kinder, auf der Gemarken zu Barmen geboren, 1—3 erſter, 4—10 zweiter Ehe, ſechs jung geſtorben:

4. † Engelbert, ſ. VIIzj, Engelbertſcher Hauptzweig.
5. † Johannes, ſ. VIIzk, Johannesſcher Hauptzweig, S. 522.
6. † Johann Kaſpar, ſ. VIIzl, Kaſparſcher Hauptzweig, S. 531.
7. † Anna Eliſabeth, * 12. 12. 1740, † . . . Zweimal verm.: — a) Barmen (Gemarken) 23. 4. 1763 mit † Engelbert Korte, * ebd. 3. 12. 1731, † ebd. 2. 9. 1784, Kaufmann und Garnhändler zu Barmen (S. v. † Engelbert Korte, * Barmen, get. Elberfeld 20. 12. 1692, † Barmen 11. 3. 1741, Bleichereibeſitzer ebd. im Werth; verm. Barmen (Gemarken) 20. 11. 1717 mit † Anna Maria Döpper, get. Elberfeld 24. 6. 1696, † Barmen 18. 4. 1737); — b) Barmen (Gemarken) 10. 2. 1786 mit † Johann Peter vom Rath, * . . ., † . . .

aa) Engelbertſcher Hauptzweig.

VIIzj. † Engelbert Wülſing (vgl. oben), * Barmen 9. 8. 1734, † ebd. 1. 6. 1790, Bleichereibeſitzer im Sechthof zu Oberbarmen.

The first part of the report deals with the general
 condition of the country and the progress of
 the various departments. It is followed by a
 detailed account of the work done in each
 department during the year. The report
 concludes with a summary of the results
 achieved and a statement of the
 resources available for the coming year.

Verm. ebd. 4. 2. 1761 mit seiner Base † Anna Elisabeth Wülfsing, * ebd. 11. 5. 1743, † ebd. 25. 12. 1783; vgl. VI zu 10, S. 547.

Kinder, zu Barmen geboren:

1. † Peter Engelbert, s. VIII zo.
2. † Anna Maria, * 22. 2. 1761, † . . . Zweimal verm.: — a) Barmen 23. 2. 1787 mit † Johann Lohe, * . . ., † . . . (S. v. † Johann Lohe); — b) Barmen 13. 10. 1804 mit † Peter Lohe, * . . ., † . . ., zu Barmen.
3. † Johann Peter, s. VIII zp.
4. † Maria Katharina, * 13. 12. 1769, † . . nach 27. 9. 1797. Verm. Barmen 28. 6. 1791 mit dem verw. † Engelbert Pistor, * . . ., † . . ., zu Unterbarmen.
5. † Anna Katharina, * 22. 12. 1771, † . . nach 21. 6. 1805. Verm. Barmen 1. 5. 1795 mit † Johann Peter Pläuser, * . . ., † Unterbarmen nach 30. 1. 1801 (S. v. † Jakob Pläuser im Kirchspiel Hülscheid in der Grafschaft Mark).
6. † Anna Christina, * 31. 1. 1774, † im Seelhof zu Oberbarmen 29. 3. 1856. Verm. Barmen 14. 4. 1793 mit dem verw. † Johann Peter Scheel, * . . . 1766, † im Seelhof 24. 3. 1853, Seidenbandwirker.
7. † Johannes, * 25. 8. 1776, † ebd. nach 10. 6. 1825, Seidenbandwirker zu Barmen. Zweimal verm.: — a) ebd. 15. 5. 1801 mit † Anna Christina Diepenbeck, * . . ., † . . . (L. v. † Heinrich Diepenbeck zu Sonnborn); — b) Barmen 10. 6. 1825 mit † Sophia Margareta Meuter, * . . . 1799, † . . . (L. v. † Paul Meuter zu Kronenberg u. s. G. † Gertrud Schmidt).
8. † Abraham, * 26. 8. 1778, † . . .
9. † Anna Wilhelmina, * 21. 9. 1779, † ebd. 14. 1. 1798. Verm. ebd. 27. 11. 1796 mit † Ludwig Wilhelm Stenger, * . . ., † . . . (S. v. † Johann Stenger zu Schwarzenau, Kreis Wittgenstein).
10. † Johanna Maria, * 2. 1. 1783, † . . .

VIII zo. † Peter Engelbert Wülfsing, * Barmen 28. 8. 1761, † ebd. 20. 2. 1828, Kaufmann auf Carnap zu Unterbarmen,

THE FIRST PART OF THE HISTORY OF THE
LIFE OF THE LATE KING CHARLES THE FIRST
BY JOHN BURNET

THE SECOND PART OF THE HISTORY OF THE
LIFE OF THE LATE KING CHARLES THE FIRST
BY JOHN BURNET

THE THIRD PART OF THE HISTORY OF THE
LIFE OF THE LATE KING CHARLES THE FIRST
BY JOHN BURNET

Mitglied des Schulvorstandes. Verm. Barmen 3. 6. 1788 mit † Anna Gertrud Halsmann, * . . . 1770, † Unterbarmen 20. 9. (22. 10.) 1836 (T. v. † Johann Peter Halsmann zu Unterbarmen u. f. G. † Maria Magdalena Anna Gertrud Kampermann).

8 Kinder, zu Unterbarmen geboren, drei jung gestorben:

1. † Peter Engelbert, f. IXzr, Solingen-Barmer Zweig, S. 518.
4. † Anna Gertrud, * 2. 9. 1797, † . . 28. 4. 1872. Verm. . . 13. 4. 1829 mit Johann Peter Lückenhaus, * . . . , † . . 15. 3. 1876 (S. v. † Johann Abraham Lückenhaus u. f. G. † Sara Lüttringhaus).
5. † Johann Abraham, f. IXzs.
6. † Peter Friedrich, * 1. 5. 1804, † . . .
7. † Johann Peter, f. IXzt, Mailänder Zweig, S. 520.

VIIIzp. † Johann Peter Wülfing, get. Barmen 9. 8. 1767, † . . . Verm. Elberfeld 19. 10. 1791 mit † Katharina Gertrud Schmitz, * . . . , † . . . (T. v. † Anton Schmitz zu Elberfeld).

4 Kinder, zu Barmen geboren, eins jung gestorben:

1. † Anna Gertrud, * 13. 10. 1793, † . . .
2. † Johann Peter, * 22. 12. 1798, † . . .
4. † Johann Friedrich, * 26. 10. 1805, † . . .

IXzs. † Johann Abraham Wülfing, get. Elberfeld 16. 7. 1801, † . . . Zweimal verm.: — a) . . 12. 5. 1826 mit † Karoline Kleinjung, * . . . , † . . 31. 3. 1828 (T. v. † Peter Adam Kleinjung zu Kückelhausen bei Hagen u. f. G. † Maria Katharina Becker); — b) . . 31. 7. 1828 mit † Helene Nieland, * . . . , † . . . (T. v. † Kaspar Nieland zu Barmen u. f. G. † Maria Katharina Schürmann).

Kinder, zweiter Ehe, zu . . . geboren:

1. Lisette Karolina, * 31. 3. 1828.
2. Karl Robert, * 4. 4. 1829.

The first of these is the fact that the
 government has been successful in
 maintaining a high level of
 public order and security.

This is due to the fact that the
 government has been successful in
 maintaining a high level of
 public order and security.

The second of these is the fact that
 the government has been successful in
 maintaining a high level of
 public order and security.

This is due to the fact that the
 government has been successful in
 maintaining a high level of
 public order and security.

The third of these is the fact that
 the government has been successful in
 maintaining a high level of
 public order and security.

This is due to the fact that the
 government has been successful in
 maintaining a high level of
 public order and security.

The fourth of these is the fact that
 the government has been successful in
 maintaining a high level of
 public order and security.

a. Solingen = Varmer Zweig.

IXzr. † Peter Engelbert Wülſing (vgl. S. 517), get. Elberfeld 3. 5. 1790, † Barmen 27. 1. 1834, Bandwirker ebd. Verm. . . 16. 4. 1815 mit † Johanna Maria Adrion, * Solingen 6. 9. 1790, † Barmen 21. 11. 1833 (T. v. † Daniel Adrion, Faſhbinder zu Solingen, u. i. G. † Luife Eichhorn).

Kinder, zu Barmen geboren:

1. † Johanna Maria, * . . . 1817, † Elberfeld 6. 2. 1875; unverm.
2. † Henriette Luife, * 13. 6. 1818, † . . . Verm. . . . mit † . . . Levy, * . . . , † . . . , zu Wermelskirchen.
3. † Wilhelmine Henriette, * 13. 9. 1820, † . . . Verm. . . 6. 5. 1844 mit † Friedrich Karl Schaller, * . . . 1814, † . . . , Seideweber zu Elberfeld (S. v. † Friedrich Karl Schaller u. i. G. † Anna Gertrud Kurzrock).
4. † Karl August, * 20. 7. 1823, † während ſeiner Dienſtzeit zu Luxemburg . . .
5. † Karoline Emilie, * 6. 8. 1825, † . . . Verm. (?) . . . mit † . . . , * . . . , † . . .
6. † Karl Robert, * 23. 1. 1828, † . . . ; 1848 nach Amerika ausgewandert, 1875 Teilhaber des Hauſes „Wülſing u. Labatt“ zu San Antonio in Texas.
7. † Peter Engelbert, j. Xzf.

Xzf. † Peter Engelbert Wülſing, * Barmen 24. 6. 1831, † ebd. 25. 9. 1866, Kaufmann zu Barmen. Zweimal verm.: — a) ebd. 20. 5. 1858 mit † Johanne Liſette Piſtor, * ebd. 31. 7. 1834, † ebd. 9. 10. 1859 (T. v. † Peter Friedrich Piſtor, * . . . , † Barmen . . . , Bandwirker zu Barmen: verm. ebd. . . . mit † Johanne Wiſte, * ebd. . . . , † . . . , Schweſter von † Johanne Wilhelmine Wiſte; vgl. VIIIz, S. 497); — b) Barmen 28. 5. 1861 mit † Laura Roſalie Steup, * Elberfeld 15. 6. 1834, † Duisburg 26. 9. 1908 (T. v. † Konrad Steup, * Gießen 27. 5. 1804, † Duisburg 28. 5. 1882, Rgl. Preuß. Muſikdirektor zu Barmen, vordem

THE HISTORY OF THE

The first part of the history of the world is the history of the human race. It is a story of struggle and progress, of triumph and defeat, of hope and despair. It is a story that has been told in many languages and in many ways, but it is always the same story. It is the story of our common humanity.

The second part of the history of the world is the history of the nations. It is a story of power and influence, of glory and shame, of peace and war. It is a story that has been told in many languages and in many ways, but it is always the same story. It is the story of our common destiny.

The third part of the history of the world is the history of the religions. It is a story of faith and belief, of hope and charity, of love and kindness. It is a story that has been told in many languages and in many ways, but it is always the same story. It is the story of our common values.

The fourth part of the history of the world is the history of the arts. It is a story of beauty and creativity, of imagination and inspiration, of joy and delight. It is a story that has been told in many languages and in many ways, but it is always the same story. It is the story of our common culture.

The fifth part of the history of the world is the history of the sciences. It is a story of discovery and knowledge, of truth and understanding, of progress and innovation. It is a story that has been told in many languages and in many ways, but it is always the same story. It is the story of our common quest.

The sixth part of the history of the world is the history of the future. It is a story of hope and possibility, of dreams and aspirations, of challenges and opportunities. It is a story that has been told in many languages and in many ways, but it is always the same story. It is the story of our common future.

zu Opladen und Neufkirchen; verm. Elberfeld . . . 1828 mit
† Maria Charlotte Schnabel, * ebd. . . ., † ebd. . . .).

Söhne, zu Barmen geboren, 1 erster, 2 u. 3 zweiter Ehe:

1. † Peter Engelbert, f. XI w.
2. Hermann Walter, f. XI x.
3. Julius Alfred, * 7. 7. 1864, Kaufmann ebd.; unverm.

XI w. † Peter Engelbert Wülſing, * Barmen 1. 5. 1859,
† Solingen 11. 8. 1904, Musiklehrer und Dirigent ebd.;
Leiter verschiedener Gesangsvereine zu Solingen, Wald, Kronen-
berg, Remscheid, Lennep, Neviges u. a. Zweimal verm.: —
a) . . . 22. 6. 1880 mit † Amalie Ida vom Bruch, * Barmen
21. 4. 1857, † Solingen 22. 11. 1883 (E. v. August vom
Bruch, Fabrikmeister zu Barmen, u. f. G. Ida Werking-
haus); — b) Solingen 9. 9. 1884 mit Pauline Hermine
Linder, * ebd. 10. 12. 1860 (E. v. † Friedrich Karl Linder,
* Wald 25. 4. 1838, † Solingen 17. 5. 1888, Hornpresserei-
besitzer ebd.; verm. Wald 9. 9. 1859 mit † Henriette Eichert,
* Gilden 29. 7. 1836, † Solingen 1. 2. 1910).

Kinder, 4 u. 5 zu Solingen geboren, 1 u. 2 erster, 3—5
zweiter Ehe:

1. Waldemar Peter, f. XII c.
2. † Hugo August, * Gräfrath 6. 8. 1882, † Chisago . .
9. 1883.
3. Paul Engelbert, * Gräfrath 11. 2. 1886, Bautechniker ebd.
Verm. Solingen 30. 12. 1912 mit Marie Handewig,
* Ronsdorf 3. 9. 1885 (E. v. Hermann Handewig,
* Wittenberg 29. 7. 1852, Korbwarenhändler zu Ronsdorf;
verm. Barmen 11. 11. 1877 mit Berta Schulte, * Elber-
feld 27. 5. 1854).
4. Helene Martha, * 9. 8. 1887.
5. † Hermann Artur, * 8. 5. 1889, † ebd. 30. 1. 1890.

XI x. Hermann Walter Wülſing, * Barmen 22. 3. 1862,
Kaufmann ebd. Verm. ebd. 5. 8. 1896 mit Elſe Heyder,
* ebd. 4. 3. 1875 (E. v. † Johann Arnold Heyder,

The first of these is the fact that the
 population of the country has increased
 rapidly since the year 1850. This
 increase has been the result of
 several causes, the most important of
 which are the following:

1. The immigration of large numbers of
 foreigners into the country. This
 immigration has been the result of
 the fact that the country has
 become a great center of attraction
 for foreigners, owing to the
 fact that it has become a great
 center of commerce and industry.
 2. The fact that the country has
 become a great center of population,
 owing to the fact that it has
 become a great center of commerce
 and industry. This has been the
 result of the fact that the country
 has become a great center of
 population, owing to the fact that
 it has become a great center of
 commerce and industry.

3. The fact that the country has
 become a great center of population,
 owing to the fact that it has
 become a great center of commerce
 and industry. This has been the
 result of the fact that the country
 has become a great center of
 population, owing to the fact that
 it has become a great center of
 commerce and industry.

4. The fact that the country has
 become a great center of population,
 owing to the fact that it has
 become a great center of commerce
 and industry. This has been the
 result of the fact that the country
 has become a great center of
 population, owing to the fact that
 it has become a great center of
 commerce and industry.

- * Nonsdorf 4. 3. 1832, † Barmen 20. 2. 1903, Fabrikdirektor ebd.; verm. ebd. 20. 9. 1860 mit Magdalene Ursprung,
* Nonsdorf 6. 9. 1839).

Söhne, zu Barmen geboren:

1. Hermann Otto Julius, * 5. 7. 1897.
2. Joachim Peter, * 3. 5. 1905.

XIIc. Waldemar Peter Wülffing, * Wald 15. 8. 1881, Kaufmann zu Mercheid (Kreis Solingen). Verm. Ohligs 16. 5. 1905 mit Hulda Kaiser, * ebd. 13. 12. 1882 (T. v. † Karl Kaiser, * Mercheid 14. 10. 1853, † ebd. 26. 1. 1903, Meßerschlägereibesitzer ebd.; verm. Ohligs 22. 4. 1879 mit Auguste Hoppe, * Hühnscheid 7. 11. 1854).

Kinder:

1. Luise, * Wald 5. 9. 1907.
2. † Waldemar, * Ohligs 22. 5. 1910, † ebd. 23. 5. 1910.

β. Mailänder Zweig.

IXzt. † Johann Peter Wülffing (vgl. S. 517), * Barmen 14. 4. 1807, † ebd. 11. 1. 1881; bis 1840 Werkführer, dann Fabrikant zu Barmen, zeitweise zu Elberfeld, Mitglied des Vorstandes der Freien evangelischen Gemeinde. Zweimal verm.: — a) Unterbarmen 13. 6. 1836 mit † Anna Gertrud Ernestus, * Barmen 28. 8. 1809, † ebd. 9. 10. 1844 (T. v. † Joseph Abraham Ernestus, Kaufmann zu Unterbarmen, u. f. G. † Anna Gertrud Ernestus); — b) . . . 1846 mit † Luise Luckenhaus, * Malsen bei Unterbarmen 3. 8. 1805, † Barmen 6. 4. 1879.

Kinder, 1—5 zu Barmen, 6 zu Elberfeld geboren, 1—5 erster, 6 zweiter Ehe:

1. † Peter Emil, * 9. 4. 1837, † auf der Reise zu Frankfurt (Main) 29. 8. 1911, Kaufmann; seit 1851 im Auslande,

... ..

... ..

... ..

... ..

... ..

... ..

... ..

... ..

- ſeit 1868 zu Mailand, dort Inhaber des 1870 gegründeten Hauſes „Emilio Wuelſing“. Verm. Stuttgart 15. 4. 1871 mit Eliſe Arrenberg, * ebd. 11. 8. 1850, wohnt zu Mailand (E. v. † Johann Wilhelm Arrenberg, * Ronzdorf 28. 6. 1812, † Stuttgart 9. 11. 1879, Kaufmann zu Stuttgart; verm. . . . mit † Pauline Sophie Lenz, * . . . 29. 3. 1821, † . . . 20. 11. 1885); kinderlos.
2. † Ernst, * 9. 1. 1839, † Hidalgo del Perral . . 6. 1880 (1883), Kaufmann; unerm.
 3. † Wilhelm Ewald, * 24. 1. 1841, † ebd. 8. 1. 1842.
 4. † Anna Maria, * 18. 8. 1842, † ebd. 13. 9. 1843.
 5. † Ida Charlotte, * 22. 6. 1844, † ebd. 19. 8. 1844.
 6. Karl Hermann, ſ. Xzg.

Xzg. Karl Hermann Wülſing, * Elberfeld 11. 5. 1850, Kaufmann, Inhaber des Hauſes „Hermann Wuelſing“ zu Mailand. Verm. ebd. 22. 9. 1892 mit Olga Reißmann, * Bern 30. 9. 1869 (E. v. † Johann Paul Reißmann, * Fürth in Bayern 6. 6. 1841, † Mailand 3. 12. 1909, Fabrikbeſitzer zu Nürnberg, ſpäter Kaufmann zu Mailand; verm. Nürnberg 14. 10. 1867 mit Luife Hummer, * Herbolzheim in Mittelfranken 20. 9. 1845, wohnt zu Mailand).

Sohn, zu Mailand geboren:

1. Paul Willi, * 19. 11. 1895.

... ..

... ..

... ..

... ..

10

bb) Johannescher Hauptzweig.



Wappen⁷⁵⁾: Geviert; im 1. und 4. Felde in Blau ein einen silbernen Stern haltender rechts-gewandter natürlicher Wolf mit aufgerichteter Rute; im 2. und 3. Felde in Blau drei nebeneinander-gestellte gestürzte blaue Bleichergüten (mit ihnen wurde früher im Wuppertal das Garn auf den Bleichen besprengt); auf dem blau-silbern bewulsteten Helme mit gleicher Decke der Wolf zwischen

offenem schwarzen Flügel wachsend, in der Rechten den Stern, in der Linken eine aufgerichtete Bleichergüte haltend.

VIIzk. † Johannes Wülfig (vgl. S. 515), * Barmen 14. 3. 1736, † ebd. 23. 4. 1802, Kauf- und Handelsherr zu Barmen. Verm. Elberfeld 30. 12. 1773 mit † Maria Gertrud Lüttringhaus, * Unterbarmen 12. 1. 1753, † ebd. 20. 10. 1800 (T. v. † Johann Peter Lüttringhaus zu Unterbarmen).

9 Kinder, zu Barmen geboren, drei jung gestorben:

1. † Johannes, * 26. 12. 1774, † ebd. 4. 1. 1813, Kaufmann zu Barmen, 1809 und 1813 Munizipalrat. Verm. . . . mit † Anna Maria Schürmann, verw. . . . , * . . . , † . . . (T. v. † Johann Rütger Schürmann, * . . . , † . . . , Bleichereibesitzer im Werth zu Barmen; verm. ebd. . . . 1751 mit † Anna Gertrud Lüttringhaus, * . . . , † . . .).

⁷⁵⁾ Nachgebildet dem Wappen der österr. Familie v. Wolfstirn; vgl. Alter Siebmacher Bd. 4 Pl. 147, daneben auch das Wappen der österr. v. Wolf, das die Elberfelder Wolff sich zulegte. Der Herausgeber.

THE UNIVERSITY OF CHICAGO

The University of Chicago is a private research university in Chicago, Illinois. It was founded in 1837 as the first American university to be organized as a corporation. The university is known for its research and its liberal arts education. It is one of the leading universities in the world.



It is a member of the Association of American Universities and the Ivy League.

The university is known for its research and its liberal arts education. It is one of the leading universities in the world.

The university is known for its research and its liberal arts education. It is one of the leading universities in the world.

The university is known for its research and its liberal arts education. It is one of the leading universities in the world.

2. † Anna Gertrud, * 25. 6. 1776, † ebd. 12. 3. 1810. Verm. ebd. vor 22. 8. 1806 mit † Wilhelm Benjamin Vogt, * . . . , † Barmen vor 12. 3. 1810.
4. † Johann Abraham, j. VIIIzq.
6. † Johanna Maria, * 19. 6. 1783, † . . . Verm. ebd. 14. 5. 1813 mit † Johann Peter Becker, * . . . 1783, † . . . , Kaufmann zu Barmen (S. v. † Engelbert Becker u. f. G. † Maria Magdalena Weiskott).
7. † Johanna Wilhelmine, * 7. 3. 1786, † ebd. 23. 4. 1819. Verm. ebd. 18. 5. 1814 mit † Johann Friedrich Hohrath, * . . . 1785, † . . . , Kaufmann zu Barmen (S. v. † Johann Peter Hohrath u. f. G. † Maria Katharina Bonjing).
9. † Susanna Charlotte, * 12. 6. 1791, † . . . Verm. ebd. 14. 5. 1813 mit † Johann Daniel Niederſte=Schee, * . . . 1790, † . . . , Kaufmann zu Barmen (S. v. † Johann Kaspar Niederſte=Schee zu Schwelm u. f. G. † Maria Katharina Schierenbeck).

VIIIzq. † Johann Abraham Wülſing, * Barmen 20. 7. 1779, † ebd. 19. 12. 1852, Fabrikbeſitzer zu Barmen, 1810 Teilhaber des Hauſes „Wülſing u. Wilckhaus“ (ſeit 1830 „Joh. Abr. Wülſing Joh. Sohn“ genannt). Verm. ebd. 29. 5. 1810 mit † Charlotte Wilckhaus, * ebd. 18. 12. 1784, † ebd. 13. 1. 1826 (T. v. † Johann Wilhelm Wilckhaus, * Mannheim 28. 2. 1757, † Barmen 6. 4. 1822, Fabrikant ebd.; verm. ebd. 24. 8. 1780 mit † Johanne Wilhelmine Braus, * ebd. 16. 11. 1755, † ebd. 13. 8. 1840, Schweiter von † Engelbert Braus; vgl. „Strowein“ IX d 2, S. 130).

8 Kinder, zu Barmen geboren, zwei jung geſtorben:

1. † Charlotte, * 16. 2. 1811, † ebd. 6. 8. 1865. Verm. ebd. 2. 11. 1831 mit † Georg Schlieper, * Nemscheid 12. 11. 1801, † Barmen 8. 10. 1871, Fabrikbeſitzer zu Barmen; Angeſtellter, dann Teilhaber des Hauſes „Joh. Abr. Wülſing Joh. Sohn“, 1. 2. 1854 des Hauſes „Wülſing u. Schlieper“, 1. 3. 1860 des Hauſes „Schlieper=Wülſing u. Söhne“ (S. v. † Peter Schlieper, * Nemscheid 12. 11. 1801, † Barmen 8. 10. 1871).

The first part of the report deals with the general situation of the country and the progress of the work during the year. It is followed by a detailed account of the various projects and the results achieved. The report concludes with a summary of the work done and the plans for the future.

The second part of the report deals with the financial statement of the organization. It shows the income and expenditure for the year and the balance sheet at the end of the year. The financial statement is followed by a statement of the assets and liabilities of the organization.

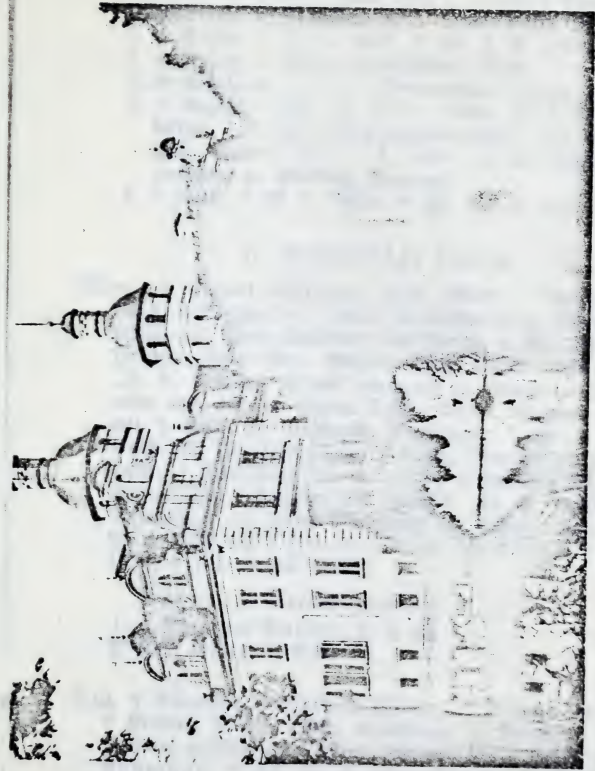

Burg Kriegshoven bei Weilerswift,
seit 1868 Eigentum von Karl Emilo Wülffing.

Handwritten text, possibly a title or description, located at the top of the page.



Small handwritten text or signature located at the bottom right corner of the page.

- scheid 25. 11. 1756, † ebd. 18. 8. 1816, Kaufmann zu
 Nienſcheid-Paſſen; verm. ebd. . . . mit † Anna Katharina
 Müller, * Nienſcheid 1. 2. 1760, † ebd. 21. 12. 1827).
2. † Emilie, * 15. 5. 1812, † ebd. 2. 8. 1873; unverm.
 3. † Robert, ſ. IX zu, Robertſcher Zweig.
 4. † Abraham, ſ. IX zu, Abrahamscher Zweig, S. 528.
 5. † Auguſt, * 25. 12. 1817, † ebd. 11. 6. 1861, Fabrik-
 beſitzer, 1. 2. 1854 Teilhaber des Hauſes „Joh. Abr. Wülſing
 Joh. Sohn“, (ſeit 1. 3. 1860 „J. A. Wülſing Söhne“
 genannt) zu Barmen; unverm.
 6. † Julie, * 22. 5. 1820, † ebd. 12. 5. 1884; unverm.

a. Robertſcher Zweig.

- IX zu. † Robert Wülſing (vgl. oben), * Barmen 30. 8.
 1814, † Singzig 26. 7. 1868, Fabrikbeſitzer zu Barmen, Gut-
 beſitzer auf Haus Schönberg bei Singzig a. Rh., Teilhaber des
 Hauſes „Joh. Abr. Wülſing Joh. Sohn“ (ſeit 1. 3. 1860
 „J. A. Wülſing Söhne“ genannt) zu Barmen, Stadtverord-
 neter ebd. bis zu ſeinem Tode. Verm. Barmen 5. 6. 1844
 mit † Auguſte Friederike Koſbach, * ebd. 7. 12. 1816,
 † ebd. 27. 12. 1859 (T. v. † Georg Bartholomäus Koſ-
 bach, * Düſſeldorf 15. 9. 1790, † Barmen 23. 6. 1857,
 Fabrikbeſitzer, Inhaber des Hauſes „G. F. Koſbach“ ebd.,
 Gutſbeſitzer auf Haus Schönberg bei Singzig; verm. Barmen
 20. 3. 1815 mit † Helene Gertrud Ramdohr, * ebd. 1. 12.
 1794, † ebd. 2. 12. 1847).

Söhne, zu Barmen geboren:

1. † Abraham Robert, ſ. X zu.
2. Karl Emil, ſ. X zu.

- X zu. † Abraham Robert Wülſing, * Barmen 14. 4. 1845,
 † Koblenz 9. 10. 1908, Kaufmann zu Barmen. ſeit 1876
 Rentner zu Koblenz. Verm. Barmen 21. 3. 1872 mit Helene
 Lohmann, * ebd. 26. 8. 1851 (T. v. † Friedrich Wilhelm
 Lohmann, * Schmeln 5. 10. 1823, † Barmen 5. 4. 1901,

The first part of the document discusses the importance of maintaining accurate records of all transactions. It emphasizes that every entry should be supported by a valid receipt or invoice. The text also mentions the need for regular audits to ensure the integrity of the financial data.

ACCOUNTING PROCEDURES

The second section outlines the specific accounting procedures to be followed. It details the process of recording transactions in the general ledger, including the use of double-entry bookkeeping. The text also describes the methods for calculating depreciation and amortization for fixed assets.

FINANCIAL STATEMENTS

The final section discusses the preparation and presentation of financial statements. It covers the requirements for the balance sheet, income statement, and cash flow statement. The text also provides guidance on how to analyze these statements to assess the company's financial health.

Fabrikbesitzer, Teilhaber des Hauses „Lohmann u. Co.“ zu Barmen; verm. Schwelm 10. 12. 1850 mit † Amalie Hüjßen, * Wermelskirchen 9. 10. 1824, † Barmen 3. 5. 1873).

Kinder, zu Barmen geboren:

1. Auguste Helene, * 10. 12. 1872, lebt zu Koblenz. Verm. ebd. 3. 8. 1899 mit † Karl Emil Lambert Sneathlage, * ebd. 18. 4. 1866, † ebd. 4. 9. 1910, Regierungsrat zu Düsseldorf, Mitglied des Provinziallandtages; 1887 Gerichtsreferendar, 1889 Regierungsreferendar, 1894 Regierungsaffessor, 19. 3. 1901 Landrat des Kreises Essen, 1. 10. 1910 Regierungsrat zu Düsseldorf, Inhaber des Roten-Adler-Ordens 4. Kl., der Roten-Kreuz-Medaille 3. Kl. und der China-Medaille, Oberleutnant der Reserve des Königin-Augusta-Garde-Grenadier-Regiments Nr. 4, (S. v. † Karl Sneathlage, * Barmen 16. 7. 1827, † Koblenz 11. 8. 1891, Dr. theol. h. e., Konsistorialpräsident zu Koblenz; verm. Barmen 18. 5. 1865 mit Emma Vredt, * ebd. 3. 8. 1845); kinderlos.
2. Abraham Robert, f. XIy.

Xzi. Karl Emil v. Wülfsing⁷⁶⁾, * Barmen 1. 4. 1847, seit 1868 Rittergutsbesitzer auf Burg Kriegshoven bei Weilerswift (Reg.-Bez. Köln); Kreisdeputierter, Mitglied des Eisenbahnrates, des Landesökonomie-Kollegiums, des Deutschen Landwirtschaftsrates und des Provinzialrates, außerordentliches Mitglied der Veterinärkommission usw., Inhaber des Kronen-Ordens 3. Kl. und des Roten-Adler-Ordens 4. Kl.; ihm wurde Berlin 1. 1. 1900 der erbliche Adel mit dem Wappen B verliehen. Verm. Birtscheid bei Aachen 5. 10. 1869 mit Johanna Elise Emilie Erkens, * ebd. 14. 5. 1850 (S. v. † Oskar Erkens, * Birtscheid 17. 2. 1825, † ebd. 29. 10. 1901, Geh. Kommerzienrat ebd., Teilhaber der Häuser „Doh. Erkens Söhne“ zu Birtscheid und „Erkens u. Co.“ zu Grevenbroich), Präsident der Handelskammer zu Aachen, Ritter des Kronen-Ordens 2. Kl., Inhaber des Roten-Adler-Ordens

⁷⁶⁾ Vgl. Gothaisches Briefadrl. Taschenbuch 1913 S. 887.

The first of these is the fact that the
country is a vast one, and the
population is very small.

The second is the fact that the
country is very fertile, and the
soil is very rich. The third is
the fact that the climate is very
pleasant, and the weather is very
good. The fourth is the fact that
the country is very healthy, and
the people are very long-lived.

The fifth is the fact that the
country is very beautiful, and the
scenery is very lovely.

The sixth is the fact that the
country is very safe, and the
people are very honest. The
seventh is the fact that the
country is very free, and the
people are very independent.

The eighth is the fact that the
country is very happy, and the
people are very content.

3. Kl. m. d. Schleife und des Offizier-Kreuzes des belgischen Leopold-Ordens; verm. Burtscheid 15. 8. 1849 mit † Mathilde Merdens, * ebd. 17. 4. 1829, † ebd. 5. 9. 1911).

Kinder, auf Burg Kriegshoven geboren:

1. Johanne Auguste Mathilde Martha Wülfing ⁷⁷⁾, * 1. 7. 1871. Verm. ⁷⁸⁾ ebd. 23. 6. 1891 mit Louis Julius v. Bemberg-Flamersheim, * Elberfeld 13. 4. 1865, Rittergutsbesitzer auf Burg Ringsheim (Kreis Rheinbach, Reg.-Bez. Köln), Oberleutnant der Landwehr-Kavallerie a. D. (S. v. † Julius Peter v. Bemberg-Flamersheim ⁷⁹⁾), * Elberfeld 6. 5. 1836, † Flamersheim 1. 6. 1903, Rittergutsbesitzer auf Burg Flamersheim (Kreis Rheinbach), Mitglied des Herrenhauses; verm. Elberfeld 26. 3. 1863 mit Anna Jakobine Simons, * ebd. 12. 8. 1838; vgl. S. 371, Anm. 17.
2. Robert Emil, f. XIz.
3. Julie Helene Eugenie Elisabeth (Else) Wülfing ⁷⁷⁾, * 2. 5. 1877. Zweimal verm.: — a⁸⁰⁾ ebd. 4. 7. 1896 mit † Adam Abraham Viktor Theodor v. Schaafhausen ⁸¹⁾, kath., * Haidänichen (Kreis Breslau) 13. 8. 1869, † Wölfelsgrund 7. 8. 1908, Rittergutsbesitzer, Herr auf Haidänichen und Baumgarten, Leutnant der Landwehr-

⁷⁷⁾ War zur Zeit der Adelsverleihung bereits verheiratet und konnte deshalb ihren Mädchennamen nicht mehr ändern, da Adelsverleihungen keine rückwirkende Kraft haben. Der Herausgeber.

⁷⁸⁾ Söhne v. Bemberg-Flamersheim, auf Burg Ringsheim geboren:

1. Hans Oskar Julius Emil, * 1. 4. 1892.
2. Hans Günter Dietrich Emil, * 21. 5. 1894.

⁷⁹⁾ Preuß. Adel Schloß Brihl 23. 9. 1884; vgl. Gotha. briefadl. Taschenb. 1907 S. 36.

⁸⁰⁾ Kinder v. Schaafhausen, auf Haidänichen geboren:

1. Reinhard, * 30. 5. 1897.
2. Marita, * 27. 5. 1899.
3. Helmut, * 28. 9. 1900.

⁸¹⁾ Preuß. Adel Strosburg (Elsas) 29. 4. 1907; Wappen: In Blau ein springender, mit den Vorderfüßen eine goldene Lilie haltender, goldbewehrter silberner Schafbock; auf dem gekrönten Helme mit blau-silberner Decke der Schafbock wachsend; vgl. Gotha. briefadl. Taschenb. 1908 S. 801.

Kavallerie a. D., vorher Leutnant der Reſerve des Küraffier-Regiments Graf Geßler (Rhein.) Nr. 8 (S. v. † Theodor Schaafhaufen, * Breslau 31. 8. 1831, † ebd. 16. 7. 1882, Rittergutsbeſitzer auf Haidänichen; verm. . . . mit Pauline Luiſe Geiſeler, * Brandenburg (Havel) 11. 12. 1831); — b) Bonn 30. 4. 1910 mit dem Bruder ihres Schwagers, Paul Eberhard v. Wernberg-Flamersheim, * Burg Flamersheim 24. 6. 1874, Rittergutsbeſitzer auf Haidänichen, Zaungarten und Kloſter Schweinheim, Oberleutnant der Reſerve des Küraffier-Regiments Graf Geßler (Rhein.) Nr. 8; vgl. oben 1.

4. Ernst Emil Otto, ſ. XIza.

XIy. Abraham Robert Wülſing, * Barmen 28. 6. 1876, Fabrikbeſitzer, Teilhaber des Hauſes „Lohmann u. Co.“ zu Barmen ſeit 1900, vorher Kaufmann zu Koblenz, Verm. Elberfeld 12. 7. 1906 mit Emilia Margarete Wolff, * ebd. 17. 5. 1886 (T. v. Guſtav Adolf Wolff, * Elberfeld 23. 7. 1855, Kaufmann ebd.; verm. Düſſeldorf 21. 6. 1881 mit Charlotte Emily Hoette, * Liverpool 1. 7. 1860).

Söhne, zu Barmen geboren:

1. Roſſ Abraham Robert, * 31. 5. 1907.
2. Hans Robert, * 17. 8. 1909.

XIz. Robert Oskar Emil v. Wülſing, * Burg Kriegshoven 6. 8. 1872, Dr. jur., Landrat des Kreiſes Dinslaken (früher Ruhrort) zu Dinslaken; vordem Regierungſaſſeſſor zu Köln, Königsberg i. Pr. und Stettin, ſeit 1906 Landrat des Kreiſes Ruhrort, 1907 Mitglied des Provinziallandtags, Rittmeiſter der Reſerve des Küraffier-Regiments Graf Geßler (Rhein.) Nr. 8, Inhaber der Landwehr-Dienſtauszeichnung 2. Kl. Verm. Köln 5. 10. 1901 mit Martha Marie Henriette Wilhelmine vom Rath, * ebd. 10. 12. 1880 (T. v. † Julius vom Rath, * Würzburg 8. 6. 1838, † Köln 17. 7. 1900, Fabrikbeſitzer ebd., Teilhaber des Hauſes „A. u. F. vom Rath“ zu Elſen bei Grevembroich; verm. Köln 24. 8. 1876 mit Maria Oſſermann, * Bromberg 8. 12. 1854).

The first part of the document discusses the importance of maintaining accurate records of all transactions. It emphasizes that every entry should be supported by a valid receipt or invoice. The text also mentions the need for regular audits to ensure the integrity of the financial data. Furthermore, it highlights the role of the accounting department in providing timely and accurate information to management for decision-making purposes.

In the second section, the document details the various methods used for data collection and analysis. It describes how primary data is gathered through surveys and interviews, while secondary data is obtained from existing sources. The text explains the process of cleaning and organizing the data to ensure its reliability. It also discusses the use of statistical techniques to analyze the data and identify trends and patterns. The final part of this section concludes with a summary of the findings and their implications for the organization.

The third section of the document focuses on the implementation of the research findings. It outlines the specific actions that need to be taken to address the identified issues. This includes developing a strategic plan, allocating resources, and establishing a timeline for implementation. The text also discusses the importance of monitoring and evaluating the progress of the implementation process. It concludes by emphasizing the need for continuous improvement and the involvement of all stakeholders in the process.

Kinder:

1. Maria Martha Mathilde, * Wilm 26. 8. 1902.
2. Vera Karola Emilie, * Stettin 5. 12. 1903.
3. Joachim Emil Julius, * Ruhrort 9. 2. 1908.

XI za. Ernst Emil Otto v. Wülfsing, * Burg Kriegshoven 23. 8. 1880, Gutsbesitzer auf Haus Holzem bei Mehlem. Verm. Lennep 15. 8. 1906 mit Anna Gertrud Hardt, * ebd. 18. 4. 1879 (T. v. Rudolf Hardt, * Lennep 16. 12. 1846, kgl. Preuß. Kommerzienrat ebd., Geschäftsführer des Hauses „Hardt Proform) u. Co. G. m. b. H.“; verm. Bonn 2. 10. 1875 mit Anna Sebes, * Krefeld 15. 6. 1856).

Sohn, zu Bonn geboren:

1. Emil Otto Herbert, * 26. 4. 1907.

β. Abrahamischer Zweig.

IX zv. † Abraham Wülfsing (vgl. S. 524), * Barmen 21. 2. 1816, † ebd. 28. 5. 1892, Fabrikbesitzer zu Barmen; Teilhaber des Hauses „Joh. Abr. Wülfsing Joh. Sohn“, 1. 2. 1854 des Hauses „Wülfsing u. Schlieper“, 1. 3. 1860 bis 1. 3. 1888 des Hauses „J. A. Wülfsing Söhne“; Stadtverordneter, Mitglied des Gewerbegerichts, wiederholt Kirchmeister der reformierten Gemeinde, Mitglied der Direktion des städtischen Krankenhauses. Zweimal verm.: — a) Barmen 29. 8. 1844 mit Henriette Vorwerk, * ebd. 16. 9. 1814, † ebd. 27. 4. 1847 (T. v. † Johann Peter Vorwerk, * Barmen 18. 1. 1757, † ebd. 7. 5. 1842, Kaufmann ebd.; verm. 6. 6. 1794 mit † Maria Magdalena Dürholt, * . . ., † Barmen 27. 8. 1818); — b) Barmen 28. 6. 1849 mit † Mathilde Fischer, * ebd. 2. 7. 1823, † ebd. 15. 2. 1900 (T. v. † Johann Wilhelm Fischer, * Burg a. d. W. 27. 2. 1779, † Barmen 5. 7. 1845, Bankier ebd.; 2. verm. ebd. 25. 1. 1814 mit † Johanne Karoline Neuchen, * ebd. 15. 8. 1785, † ebd. 19. 7. 1858).

THE STATE OF NEW YORK
IN SENATE
JANUARY 15, 1887.

REPORT
OF THE
COMMISSIONERS OF THE LAND OFFICE
IN ANSWER TO A RESOLUTION PASSED BY THE SENATE
MAY 15, 1886.

ALBANY:
J. B. LIPPINCOTT & CO. PRINTERS.
1887.

CONTENTS.

REPORT OF THE COMMISSIONERS OF THE LAND OFFICE
IN ANSWER TO A RESOLUTION PASSED BY THE SENATE
MAY 15, 1886.



Abraham Wülfing,
• 1816, † 1892,
Fabrikbesitzer zu Barmen.

THE UNIVERSITY OF CHICAGO
LIBRARY



Mathilde Wülfing,
geb. Fischer,
• 1823, † 1900.



MISS MARY ANN
MAY 1880
MAY 1880

Kinder, zweiter Ehe, zu Barmen geboren:

1. Johanne Karoline, * 16. 3. 1851, lebt zu Bonn. Verm.⁸²⁾ Barmen 10. 8. 1881 mit dem verw.⁸³⁾ † Karl Emil Greeff, * Barmen 26. 8. 1836, † ebd. 1. 2. 1911, Fabrikbesitzer, Teilhaber des Hauses „Greeff & Co.“ zu Newyork; wohnte zu College Point (N. Y.) bis 1896, dann zu Barmen, seit 1904 zu Bonn (S. v. † Johann Peter Greeff, * Barmen 25. 3. 1803, † ebd. 4. 9. 1875, Kaufmann zu Barmen; verm. ebd. 24. 11. 1827 mit † Sophie Emilie Bredt, * ebd. 21. 5. 1806, † ebd. 22. 3. 1869).
2. Johann Abraham, j. Xzj.
3. † Gustav Ewald, j. Xzk, S. 530.
4. † Mathilde, * 26. 4. 1860, † ebd. 27. 1. 1861.
5. Hermann August, j. Xzl, S. 531.
6. Pauline Emilie, * 26. 1. 1864, wohnt zu Bonn. Verm.⁸⁴⁾ Barmen 16. 5. 1899 mit † Karl Cramer, * ebd. 29. 1. 1854, † Langenschwalbach 13. 6. 1911, Kaufmann zu Frankfurt (Main) (S. v. † Christian Friedrich Cramer, * Barmen 2. 9. 1810, † ebd. 4. 2. 1886, Kaufmann zu Barmen; verm. ebd. 10. 10. 1843 mit † Berta Heilenbeck, * ebd. 29. 9. 1815, † ebd. 22. 4. 1887).

Xzj. Johann Abraham v. Wülſing, * Barmen 25. 6. 1854, Fabrikbesitzer zu Charlottenburg, vordem zu Barmen, Teilhaber

⁸²⁾ Kinder Greeff, zweiter Ehe, 1, 3—5 zu College Point geboren:

1. Abraham Emil Enno, * 29. 5. 1882, Fabrikbesitzer zu Greenwich (Conn.), Teilhaber des Hauses „Greeff & Co.“ zu Newyork. Verm. Barmen 2. 5. 1907 mit Anna Kind, * ebd. 18. 1. 1878.
2. Max Bernhard Hellmut, * Barmen 29. 9. 1883, Ingenieur zu Newyork.
3. Johann Peter Emil, * 8. 11. 1885, Chemiker zu Bonn.
4. Johanne Emilie Mathilde, * 7. 9. 1889.
5. Johanne Sophie Elisabeth, * 10. 2. 1891.

⁸³⁾ Er 1. verm. . . . mit † . . . Köſing, * . . . , † . . .

⁸⁴⁾ Kinder Cramer, zu Frankfurt am Main geboren:

1. Karl Friedrich Kurt, * 26. 11. 1900.
2. Berta Mathilde Hildegard, * 31. 5. 1902.



der Häuser „Bauer u. Co.“ und „Joh. A. Wülffing“ zu Berlin und von „The Bauer Chemical Co.“ zu Newyork; 1. 3. 1879 bis 31. 5. 1885 Teilhaber des Hauses „J. A. Wülffing Söhne“ zu Barmen, dann Gründer, Teilhaber und alleiniger Leiter des Hauses „Anilinölfabrik A. Wülffing“ zu Elberfeld und Teilhaber des Hauses „Dahl u. Co.“ zu Barmen, beide vereinigt 1. 1. 1906 zur Aktiengesellschaft „Wülffing, Dahl u. Co.“ zu Barmen; Rittmeister der Landwehr-Kavallerie a. D., Inhaber des Kronen-Ordens 3. Kl., des Roten-Adler-Ordens 4. Kl., der Landwehr-Dienstauszeichnung 1. Kl., des Ritterkreuzes 1. Kl. des Sachsen-Ernestinischen Hausordens und des Komturkreuzes 2. Kl. des Verdienstordens Philipps des Großmütigen; ihm wurde Berlin 20. 10. 1908 der erbliche Adel mit dem Wappen B verliehen. Verm. Unterbarmen 2. 11. 1881 mit † Klara Johanna Emma Grote, * ebd. 2. 11. 1862, † Charlottenburg 4. 10. 1908 (T. v. † Gustav Adolf Grote, * Kronsdorf 27. 11. 1830, † Unterbarmen 29. 12. 1872, Fabrikbesitzer ebd.; verm. ebd. 5. 10. 1855 mit Emma de Bary, * ebd. 17. 12. 1835).

Kinder, zu Barmen geboren:

1. Johann (Hans) Abraham, * 28. 2. 1884, Dr. phil., Chemiker zu London, vordem zu Berlin-Schöneberg.
2. Emma Mathilde Elisabeth, * 13. 11. 1885.
3. Gustav Adolf Rudolf, * 20. 7. 1887, Chemiker zu Gronau (Hannover).
4. Hermann Alexander, * 12. 7. 1890, Landwirt auf Dominium Blumberg bei Potsdam.
5. Kurt Emil, * 6. 12. 1892, Student der Rechte zu Straßburg (Elsaß).

Xzk. † Gustav Ewald Wülffing, * Barmen 6. 4. 1857, † Bonn 22. 7. 1904, Dr. jur., Regierungsreferendar a. D., Fabrikbesitzer zu Barmen; studierte die Rechte zu Leipzig und Bonn, 1. 6. 1885 Proturrit, 1. 3. 1886 Teilhaber, 1. 3. 1892 alleiniger Inhaber des Hauses „J. A. Wülffing Söhne“, Leutnant der Landwehr-Kavallerie a. D. Verm. Derfchlag (Kreis

THE
FIRST
PART
OF
THE
HISTORY
OF
THE
CITY
OF
LONDON
FROM
THE
FIRST
SETTLING
OF
THE
CITY
BY
MERCATOR
UNTIL
THE
REIGN
OF
HENRY
THE
SEVENTH
BY
JOHN
STOW
1597

THE
SECOND
PART
OF
THE
HISTORY
OF
THE
CITY
OF
LONDON
FROM
THE
REIGN
OF
HENRY
THE
SEVENTH
UNTIL
THE
REIGN
OF
JAMES
THE
FIRST
BY
JOHN
STOW
1618

THE
THIRD
PART
OF
THE
HISTORY
OF
THE
CITY
OF
LONDON
FROM
THE
REIGN
OF
JAMES
THE
FIRST
UNTIL
THE
REIGN
OF
WILLIAM
AND
MARY
BY
JOHN
STOW
1687

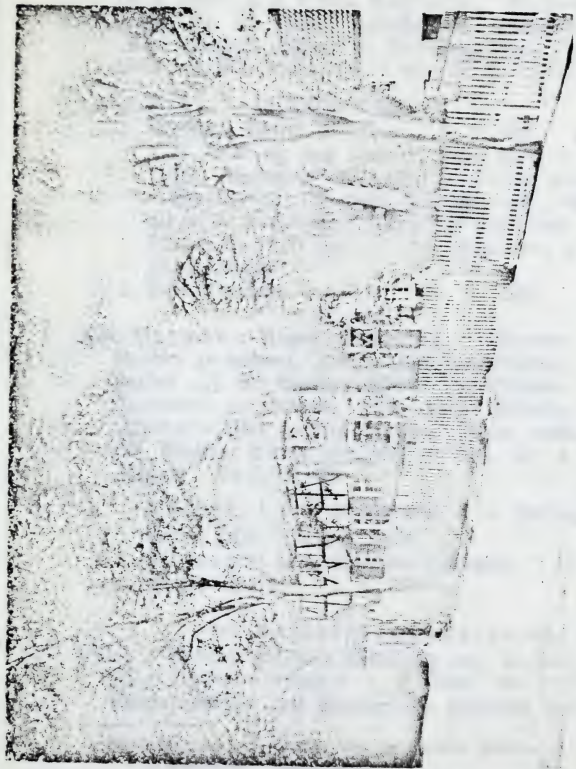

Hofesgut Haaden zu Elberfeld,
seit 1775 Eigentum der Familie Wülffing.

Handwritten text, possibly a title or header, located at the top of the page. The text is extremely faint and illegible.



Gummersbach) 26. 3. 1886 mit Selma Barthels, * Barmen 14. 2. 1865 (L. v. † Karl Barthels, * Barmen 9. 11. 1834, † ebd. 24. 10. 1909, Fabrikbesitzer, Teilhaber des Hauses „Carl Barthels Söhne“ zu Derichslag; verm. Barmen 10. 12. 1862 mit Maria Gauhe, * ebd. 23. 4. 1840).

Kinder, zu Barmen geboren:

1. Mathilde Maria Adeline, * 9. 9. 1887. Verm.⁸⁵⁾ ebd. 7. 5. 1908 mit dem verm.⁸⁶⁾ Ernst Jäger, * ebd. 22. 7. 1872, Kaufmann ebd. (S. v. Ernst Rudolf Jäger, * Barmen 23. 11. 1842, Fabrikant ebd., Geschäftsführer der G. m. b. H. „Carl Jäger“ zu Düsseldorf; verm. Elberfeld 4. 5. 1870 mit Berta Wilhelmine Egen, * ebd. 17. 4. 1842).
2. Karl Abraham Ewald, * 13. 2. 1889.

Xzl. Hermann August Wülfing, * Barmen 30. 8. 1862, Rentier zu Koblenz; 1887—1892 Fabrikbesitzer, Teilhaber des Hauses „J. A. Wülfing Söhne“ zu Barmen, 1892—1897 Kaufmann zu London, 1897—1903 Teilhaber des Hauses „Nisken u. Co.“ zu Unterbarmen. Verm. Krefeld 4. 6. 1898 mit Adeline Luise Engels, * ebd. 10. 4. 1871; vgl. „Engels“ Xa 2, S. 69.

Töchter, 1 u. 2 zu Barmen, 3 zu Koblenz geboren:

1. Alice Luise, * 31. 8. 1900.
2. Margarete (gen. Margrit) Hildegard, * 15. 1. 1902.
3. Martha Hilda, * 1. 4. 1906.

cc) Kasparischer Hauptzweig.

VIIzl. † Johann Kaspar Wülfing (vgl. S. 515), * Barmen 20. 6. 1738, † Elberfeld 1. 9. 1808; seit 1775 Guts- und Bleichereibesitzer „am Haacken“ zu Elberfeld, vordem Bleicher

⁸⁵⁾ Tochter Jäger, zweiter Ehe, zu Barmen geboren:

1. Margarete, * 26. 2. 1909.

⁸⁶⁾ Er 1. verm. Barmen 5. 2. 1901 mit † Felicitas Kourney, * ebd. 3. 12. 1881, † ebd. 17. 9. 1902.

Received of the Treasurer of the State of New York
the sum of Five Hundred Dollars (\$500.00) for
the year ending on the 31st day of December 1874.

Witness my hand and the seal of the State of New York
at Albany, this 1st day of January 1875.

GOVERNOR

Received of the Treasurer of the State of New York
the sum of Five Hundred Dollars (\$500.00) for
the year ending on the 31st day of December 1874.

Witness my hand and the seal of the State of New York
at Albany, this 1st day of January 1875.

GOVERNOR

Received of the Treasurer of the State of New York
the sum of Five Hundred Dollars (\$500.00) for
the year ending on the 31st day of December 1874.

Witness my hand and the seal of the State of New York
at Albany, this 1st day of January 1875.

GOVERNOR

zu Barmen auf der Gemark. Zweimal verm.: — a) . . 22. 3. 1766 mit † Anna Katharina Vieler, * . . 17. 7. 1746, † Elberfeld 26. 2. 1792 (L. v. † Johann Kaspar Vieler auf der Bredt am Osterbaum u. j. G. † Anna Christina vom Rath); — b) . . 19. 4. 1793 mit † Anna Margareta Halferscheidt, * . . 1760, † Elberfeld 14. 6. 1809 (L. v. † Johann Hermann Halferscheidt zu Wibelwerth in der Grafschaft Limburg).

14 Kinder, 1—4 zu Barmen, 5—14 zu Elberfeld geboren, 1—10 erster, 11—14 zweiter Ehe, fünf jung gestorben:

2. † Johannes, j. VIIIzr, Haackener Zweig, S. 533.
3. † Peter Kaspar, j. VIIIzs.
4. † Anna Katharina, * 12. 7. 1772, † Elberfeld 28. 8. 1801. Verm. ebd. 1. 2. 1799 mit † Peter Dausend, * . . . , † . . . (S. v. † Peter Dausend im Kirchspiel Lüttringhausen).
5. † Johann Abraham, j. VIIIzt, Gladbacher Zweig, S. 534.
6. † Peter Jakob, j. VIIIzu, Fingischer Zweig, S. 536.
7. † Johann Peter, j. VIIIzv, Arenberger Zweig, S. 537.
8. † Maria Gertrud, get. 1. 9. 1781, † . . . Verm. . . vor 15. 9. 1810 mit † Johann Abraham Bergmann, * . . . , † . . . , Ackerer am Osterbaum zu Elberfeld.
9. † Johann Engelbert, get. 24. 1. 1784, † . . . , Bleicher am Haaden zu Elberfeld. Verm. ebd. 31. 10. 1810 mit † Wilhelmine Lichtenscheid, * Elberfeld 8. 5. 1788, † . . . (L. v. † Johann Abraham Lichtenscheid, Ackerer zu Elberfeld im Allendahl, u. j. G. † Katharina Hilgers).
13. † Anna Wilhelmina, get. 24. 3. 1797, † . . . Verm. ebd. 10. 8. 1822 mit † Peter Abraham Scheel, * Elberfeld 1. 7. 1798, † . . . , Seidenwicker zu Elberfeld (S. v. † Johann Peter Scheel, * . . . , † Barmen 24. 3. 1853; 2. verm. ebd. 14. 4. 1793 mit † Anna Christina Wülfig, * ebd. 31. 1. 1774, † ebd. 29. 3. 1856; vgl. VIIzj 6, S. 516).

VIIIzs. † Peter Kaspar Wülfig, * Barmen 20. 1. 1770, † ebd. 27. 8. 1838, Zwirndreher zu Barmen. Zweimal verm.:

The first part of the report deals with the general
 situation of the country and the progress of the
 various departments. It is followed by a detailed
 account of the work done in each of the
 different branches of the service during the
 year. The report concludes with a summary of the
 results achieved and a statement of the
 resources available for the coming year.

The second part of the report contains a
 list of the names of the various
 departments and the names of the
 officers who have been appointed to
 the various posts. It also contains a
 list of the names of the various
 officers who have been promoted or
 transferred during the year.

The third part of the report contains a
 list of the names of the various
 departments and the names of the
 officers who have been appointed to
 the various posts. It also contains a
 list of the names of the various
 officers who have been promoted or
 transferred during the year.

The fourth part of the report contains a
 list of the names of the various
 departments and the names of the
 officers who have been appointed to
 the various posts. It also contains a
 list of the names of the various
 officers who have been promoted or
 transferred during the year.

The fifth part of the report contains a
 list of the names of the various
 departments and the names of the
 officers who have been appointed to
 the various posts. It also contains a
 list of the names of the various
 officers who have been promoted or
 transferred during the year.

- a) ebd. 30. 3. 1798 mit † Marie Gertrud Selhoff, * . . . ,
 † . . . (E. v. † Johann Peter Selhoff zu Unterbarmen); —
 b) Barmen 26. 4. 1811 mit † Anna Katharina Freitag,
 * . . . , † . . . vor 27. 8. 1838 (E. v. † Johann Freitag
 zu Barmen-Wichlingshausen).

7 Kinder, zu Barmen geboren, 1—4 erster, 5 u. 6 zweiter
 Ehe, sechs jung gestorben:

5. † Johann Abraham, * 30. 5. 1812, † . . . , Fabrik-
 arbeiter zu Barmen. Verm. ebd. 18. 12. 1836 mit † Luise
 Gertrud Reinsbagen, * . . . , † . . . (E. v. † Johann
 Reinsbagen u. i. G. † Wilhelmine Richter).

a. Haackener Zweig.

VIIIzr. † Johannes Wülſing (vgl. S. 532), * Barmen 28. 12.
 1767, † Elberfeld 6. 8. 1815, Bleicherei- und Gutsbesitzer „am
 Haacken“ zu Elberfeld. Verm. ebd. 6. oder 8. 3. 1811 mit
 † Anna Maria Wortmann, * ebd. 15. 8. 1787, † ebd.
 23. 7. 1866 (E. v. † Johann Wilhelm Wortmann, * Elber-
 feld 15. 10. 1748, † ebd. 29. 12. 1820, Landwirt und Schmiede-
 besitzer auf dem Kesslothen; verm. . . . mit † Anna Katharina
 Dierichs, * . . . 20. 12. 1758, † . . . 29. 8. 1841). Sie 2. verm.
 Elberfeld 13. 1. 1819 mit ihrem Schwager † Johann
 Abraham Wülſing; vgl. VIIIzt, S. 534.

Kinder, am Haacken zu Elberfeld geboren:

1. † Johanna Maria Katharina, * 10. 1. 1812, † . . . 31. 5. 1884,
 Verm. . . 17. 2. 1837 mit † Johann Karl Lücke,
 * Unterbarmen 22. 9. 1808, † . . . nach 1868, Bierbrauer
 zu Barmen (E. v. † Gerhard Lücke, * . . . , † . . .
 nach 1837, Bäcker zu Barmen, u. i. G. † Maria Katharina
 Wüſten, * . . . , † . . . nach 1837).
 2. † Johann Wilhelm, i. IXzw.

IXzw. † Johann Wilhelm Wülſing, * Elberfeld 21. 12. 1813,
 † ebd. 10. 12. 1870, seit 1866 Besitzer des Gutes „am Haacken“
 zu Elberfeld. Verm. ebd. 9. 4. 1851 mit † Charlotte Pohlhaus,

The first part of the book is devoted to a general
 introduction of the subject, and a description of the
 various methods which have been employed for the
 purpose of determining the true value of the
 quantity in question. The second part is devoted
 to a detailed description of the various methods
 which have been employed for the purpose of
 determining the true value of the quantity in
 question. The third part is devoted to a
 description of the various methods which have
 been employed for the purpose of determining
 the true value of the quantity in question.

General Introduction

The first part of the book is devoted to a general
 introduction of the subject, and a description of the
 various methods which have been employed for the
 purpose of determining the true value of the
 quantity in question. The second part is devoted
 to a detailed description of the various methods
 which have been employed for the purpose of
 determining the true value of the quantity in
 question. The third part is devoted to a
 description of the various methods which have
 been employed for the purpose of determining
 the true value of the quantity in question.

The first part of the book is devoted to a general
 introduction of the subject, and a description of the
 various methods which have been employed for the
 purpose of determining the true value of the
 quantity in question. The second part is devoted
 to a detailed description of the various methods
 which have been employed for the purpose of
 determining the true value of the quantity in
 question. The third part is devoted to a
 description of the various methods which have
 been employed for the purpose of determining
 the true value of the quantity in question.

The first part of the book is devoted to a general
 introduction of the subject, and a description of the
 various methods which have been employed for the
 purpose of determining the true value of the
 quantity in question. The second part is devoted
 to a detailed description of the various methods
 which have been employed for the purpose of
 determining the true value of the quantity in
 question. The third part is devoted to a
 description of the various methods which have
 been employed for the purpose of determining
 the true value of the quantity in question.

* ebd. 8. 2. 1816, † ebd. 10. 10. 1872 (Z. v. † Johann Peter Pohlhaus, * Elberfeld 24. 10. 1784, † ebd. 28. 2. 1821, Landwirt und Schmiedemeiſter „am Anſchlag“ bei Elberfeld; verm. ebd. 20. 11. 1812 mit † Maria Charlotte Suppertsberg, * Elberfeld 25. 9. 1789, † ebd. 4. 1. 1848).

Söhne, am Haacken zu Elberfeld geboren:

1. † Johann Ernst August, j. Xzm.
2. Reinhard, * 3. 5. 1857, seit 1877 Beſitzer des Gutes „am Haacken“ zu Elberfeld, Landwirt und Dampfziegeleiſeſitzer ebd., Mitglied des Presbyteriums (Kirchmeiſter) der ref. Gemeinde, Mitgründer und ſeit der Gründung Beſitzer des Vorſtandes der „Wülſingſchen Familienſtiftung“; unverm.

Xzm. † Johann Ernst August Wülſing, * Elberfeld 22. 12. 1851, † ebd. 17. 7. 1877, Beſitzer des Gutes „am Haacken“ zu Elberfeld. Verm. ebd. 2. 6. 1874 mit ſeiner Baſe Auguſte Oſterrath, * Elberfeld 31. . . 1856 (Z. v. † Johann Abraham Oſterrath, * Barmen 6. 9. 1803, † Elberfeld 16. 4. 1868, Ackerer zu Elberfeld; verm. ebd. 8. 4. 1846 mit † Wilhelmine Pohlhaus, * Elberfeld 27. 9. 1820, † ebd. 23. 4. 1875, Schweſter von † Charlotte Pohlhaus, vgl. oben IX zw); ſie 2. verm. . . mit Rudolf Fernholz, * . . .

Töchter, zu Elberfeld am Haacken geboren:

1. Charlotte Auguſte, * 15. 4. 1875.
2. † Auguſte Charlotte, * 13. 4. 1877, † ebd. 30. 8. 1906.

β. Gladbacher Zweig.

VIIIzt. † Johann Abraham Wülſing (vgl. S. 532), get. Elberfeld 28. 1. 1775, † ebd. 19. 4. 1830: Bleicher im Werth zu Barmen, von 1819 an Beſitzer des Gutes „am Haacken“ zu Elberfeld. Zweimal verm.: — a) Barmen 16. 6. 1805 mit † Wilhelmine vom Rath, * Barmen 6. 11. 1773, † ebd. 1. 9. 1818 (Z. v. † Johann Kaspar vom Rath zu Oberbarmen); — b) Elberfeld 13. 1. 1819 mit der Witwe ſeines

THE ... OF ...

...

...

...

Bruders Johannes, † Anna Maria Wortmann, * Elberfeld 15. 8. 1787, † ebd. 23. 7. 1866; vgl. VIIIzr, S. 533.

Sohn, zweiter Ehe, zu Elberfeld geboren:

IXzx. † Johann Abraham Wülſing, * Elberfeld 21. 5. 1822, † ebd. 21. 1. 1898, Brauereibesitzer auf der Wolfenburg zu Elberfeld. Zweimal verm.: — a) ebd. 25. 9. 1845 mit † Juliane Emilie Hecker, * ebd. 6. 3. 1822, † ebd. 15. 3. 1858 (L. v. † Johann Abraham Hecker, * Elberfeld . . . 1799, † ebd. 20. 10. 1849; verm. ebd. . . . mit † Anna Maria Elisabeth Klücker, * ebd. . . 2. 1800, † ebd. 26. 9. 1834): — b) Elberfeld 25. 4. 1861 mit † Henriette Weddermann, * Köbbeck 2. 9. 1823, † Elberfeld 30. 4. 1889 (L. v. † Wilhelm Weddermann, * . . . 1792, † . . 27. 4. 1833; verm. . . 22. 5. 1819 mit † Anna Katharina Frickehaus, * . . 5. 10. 1791, † . . 4. 5. 1878).

7 Kinder, erster Ehe, zu Elberfeld geboren, drei jung gestorben:

1. † Johann Abraham Otto, j. Xzn.
3. † Emilie, * 30. 8. 1850, † ebd. 19. 11. 1878; unverm.
4. † Frau Alexander, * 29. 6. 1852, † ebd. 3. 4. 1876, Brauer ebd.; unverm.
5. Maria Auguste, * 20. 8. 1854. Verm. ebd. 27. 5. 1884 mit August Simon, * Wiehl (Kreis Gummersbach) 23. 1. 1853, † Elberfeld 2. 2. 1899, Agent ebd. (S. v. † August Simon, * Wiehl 17. 9. 1824, † ebd. 30. 7. 1885, Metzgermeister zu Wiehl; verm. . . . mit † Emilie Kind, * . . 3. 6. 1829, † . . 20. 3. 1884).

Xzn. † Johann Abraham Otto Wülſing, * Elberfeld 2. 12. 1846, † M.-Gladbach 15. 4. 1900, Vorstandsmitglied der „Glabbacher Baumwollmanufaktur-Aktien-Gesellschaft“, vordem Fabrikbesitzer, Teihaber des Hauses „Mühlingshaus u. Wülſing“ zu M.-Gladbach; 1894 Mitglied der Silber-Kommission, Verfasser bimetallicischer Schriften, Gründer des Vereins gegen Fabrikdiebstahl in M.-Gladbach. Verm. Berlin 29. 12. 1873

There is a general feeling of... and a... of...

... ..

... ..

... ..

... ..

... ..

... ..

... ..

... ..

... ..

... ..

... ..

... ..

... ..

mit Ida Reuter, * Parchim in Mecklenburg 16. 2. 1849 (T. v. † Theodor Reuter, * Parchim 24. 1. 1820, † Berlin 20. 10. 1864, Regierungsbaumeiſter ebd.; verm. Parchim 19. 2. 1847 mit Luise v. Ditten, * ebd. 9. 7. 1829).

Kinder, zu München-Gladbach geboren:

1. † Elſe, * 23. 9. 1879, † Elberfeld 26. 8. 1903.
2. Paul Ludwig, j. XIzb.
3. Hans Bruno, * 5. 8. 1882, Kaufmann zu Barmen.
4. † Käthe, * 28. 10. 1885, † Elberfeld 6. 2. 1904.

XIzb. Paul Ludwig Wülſing, * 13. 9. 1880, Kapitänlieutenant zur See; 1898 Seefadett, 1901 Lieutenant zur See auf S. M. S. „Gertha“, 1903 Oberlieutenant zur See und Adjutant S. M. S. „Wettin“, 1904 Stabsmajor, Kriegsgerichtsrat und Adjutant des Feſtungskommandanten zu Wilhelmshaven, 1. 4. 1905 Wachoffizier auf S. M. S. „Stein“, 1907 Kapitänlieutenant, 1. 10. 1912 Erſter Offizier des Spezialſchiffes „Pelikan“ und Erſter Referent der Minenverjuchskommiſſion. Verm. Rittergut Noer bei Wettorf 22. 3. 1904 mit Katharina (Käthe) Emilie Calliſen, * ebd. 19. 9. 1876 (T. v. Christian Fedder Mommsen Calliſen, * Flensburg 11. 10. 1850, Ritterguts-pächter auf Noer bei Wettorf in Schlefwig-Holſtein; verm. Rabeburg 14. 5. 1875 mit Klara Kieſmann, * Lauenburg a. d. Elbe 22. 9. 1852).

Kinder, 1 u. 3 zu Wilhelmshaven, 2 auf Rittergut Noer geboren:

1. Wolf Hans Christian Reinhard, * 23. 12. 1904.
2. Liejelotte Johanna Helene, * 24. 1. 1907.
3. Erika Klara Hermine, * 14. 1. 1911.

γ. Fingſcheider Zweig.

VIIIzu. † Peter Jakob Wülſing (vgl. S. 532), * Elberfeld 6. 9. od. 10. 1777, † ebd. 27. 10. 1847, Beſitzer des Gutes Fingſcheidt bei Neviſes. Verm. Elberfeld 31. 12. 1809 mit

† Maria Vertrud Strücker, * . . . 1772, † . . . 3. 5. 1842
(T. v. † Peter Johann Wilhelm Strücker, Ackerer).

Söhne, zu Fingscheidt geboren:

1. † Peter Jakob, j. IX zy.
2. † Johann Abraham, j. IX zz.

IX zy. † Peter Jakob Wülfing, * Fingscheidt 11. 3. 1813, † ebd. 27. 2. 1897, Besitzer des Gutes „Mittelfingscheidt“ (Obensiebeneid) bei Neviqes. Verm. . . 19. 8. 1837 mit † Anna Maria Christina Wi(e)rth, * . . . 13. 9. 1814, † Fingscheidt 18. 7. 1853 (T. v. † Johann Abraham Wirth, Weber zu Scheven [Obensiebeneid], u. j. G. † Anna Katharina Hildebrandt [Hilbransberg?]).

Kinder, zu Fingscheidt geboren:

1. † Friedrich Wilhelm, * 9. 9. 1837, † ebd. 10. 2. 1887; unverm.
2. Karl, * 21. 9. 1839, lebt ebd.; unverm.
3. † Friedrich, * 18. 1. 1842, † ebd. 5. 10. 1853.
4. † Peter, * 16. 2. 1845, † ebd. 20. 9. 1911; unverm.
5. Wilhelmine, * 1. 12. 1847, lebt ebd.; unverm.
6. Johanne, * 21. 4. 1850, lebt ebd.; unverm.

IX zz. † Johann Abraham Wülfing, * Fingscheidt 29. 11. 1815, † ebd. 11. 6. 1882, Ackerer auf Fingscheidt (Obensiebeneid) bei Neviqes. Verm. . . 19. 12. 1851 mit † Wilhelmine Esken, * 13. 7. 1816, † . . . (T. v. † Johann Peter Esken, Schreiner, u. j. G. † Katharina Scheven).

4 Kinder, zu Fingscheidt geboren, drei jung gestorben:

3. † Johann Friedrich Albert, * 5. 1. 1855, † ebd. 14. 2. 1888; unverm.

d. Arrenberger Zweig.

VIII zv. † Johann Peter Wülfing (vgl. S. 532), * Elberfeld 29. 9. 1779, † ebd. 21. 12. 1853; 1803 Ackerer und Fleischer

The first of these is the fact that the
 government has been unable to raise
 the necessary funds to carry out its
 policy of expansion. This is due to
 the fact that the government has
 been unable to raise the necessary
 funds to carry out its policy of
 expansion.

The second of these is the fact that
 the government has been unable to
 raise the necessary funds to carry
 out its policy of expansion. This
 is due to the fact that the
 government has been unable to
 raise the necessary funds to carry
 out its policy of expansion.

The third of these is the fact that
 the government has been unable to
 raise the necessary funds to carry
 out its policy of expansion. This
 is due to the fact that the
 government has been unable to
 raise the necessary funds to carry
 out its policy of expansion.

The fourth of these is the fact that
 the government has been unable to
 raise the necessary funds to carry
 out its policy of expansion. This
 is due to the fact that the
 government has been unable to
 raise the necessary funds to carry
 out its policy of expansion.

The fifth of these is the fact that
 the government has been unable to
 raise the necessary funds to carry
 out its policy of expansion. This
 is due to the fact that the
 government has been unable to
 raise the necessary funds to carry
 out its policy of expansion.

am Arrenberg zu Elberfeld. Verm. ebd. 2. 12. 1803 mit
 † Maria Helena Lichtenscheidt, * Elberfeld 10. 5. 1780,
 † ebd. 24. 5. 1823 (T. v. † Abraham Lichtenscheidt, Ackerer
 zu Elberfeld, u. f. G. † Netta Dorp).

Kinder, zu Elberfeld geboren:

1. † Johann Peter, j. IX ya, Erster Arrenberger (Peterscher)
 Seitenzweig.
2. † Johann Abraham, j. IX yb, Zweiter Arrenberger
 (Abrahamscher) Seitenzweig, S. 542.
3. † Helene Wilhelmine, * 17. 1. 1815, † Rhehyd 20. 11.
 1879. Verm. Elberfeld 18. 5. 1839 mit † Heinrich Wilhelm
 Vogel, * Elberfeld 9. 3. 1814, † Rhehyd 5. 2. 1853,
 Seidenweber zu Rhehyd (S. v. † Johann Matthias Bogenz,
 Gärtner zu Elberfeld, u. f. G. † Maria Margareta Prinz).
4. † Friedrich Karl Wilhelm, j. IX yc, Dritter Arrenberger
 (Karlscher) Seitenzweig, S. 544.

aa. Erster Arrenberger (Peterscher) Seitenzweig.

IX ya. † Johann Peter Wülffing (vgl. oben), * Elberfeld
 23. 8. 1804, † ebd. 3. 12. 1870, Ackerer am Arrenberg zu
 Elberfeld. Verm. ebd. 25. 9. 1829 mit † Johanna Maria
 Brüßing, * Elberfeld 23. 12. 1807, † ebd. 8. 11. 1863 (T. v.
 † Wilhelm Brüßing u. f. G. † Anna Gertrud Küllenberg).

Kinder, zu Elberfeld geboren:

1. † Wilhelmine, * 21. 11. 1830, † . . . 7. 2. 1856. Verm.
 Elberfeld 23. 5. 1853 mit † Ferdinand Erkels, * . . . 7. 8.
 1825, † . . . 21. 7. 1890, Bahnbeamter zu Kupferdreh.
2. † Wilhelm Peter, j. X zo.
3. † Karl, j. X zp, S. 540.
4. † Julie, * 13. 3. 1839, † ebd. 21. 9. 1912. Zweimal
 verm.: — a) ebd. 15. 5. 1863 mit † Abraham von
 Dresden, * ebd. 15. 5. 1838, † ebd. 10. 1. 1877, Wirt
 zu Elberfeld; — b) . . . mit Peter Dßelmann, * . . .
5. † Emma, * 13. 1. 1840, † ebd. 14. 12. 1903. Verm.
 ebd. 12. 3. 1872 mit † Wilhelm Schmallt, * . . . 30. 3.
 1835, † . . ., Ackerer aufm Scheidt zu Elberfeld.

... the ... of ...
... the ... of ...
... the ... of ...

... the ... of ...
... the ... of ...
... the ... of ...

... the ... of ...
... the ... of ...
... the ... of ...

... the ... of ...
... the ... of ...
... the ... of ...

... the ... of ...
... the ... of ...
... the ... of ...

... the ... of ...
... the ... of ...
... the ... of ...

... the ... of ...
... the ... of ...
... the ... of ...

... the ... of ...
... the ... of ...
... the ... of ...

6. Charlotte Berta, * 23. 7. 1844, wohnt zu Barmen. Verm. . . 4. 6. 1868 mit ihrem Better zweiten Grades, Karl Robert Lücke, * . . 7. 11. 1837, † . . 26. 6. 1882, Riemendrehereibesitzer zu Barmen (S. v. † Johann Karl Lücke, * Unterbarmen 22. 9. 1808, † . . nach 1868, Bierbrauer zu Barmen; verm. . . 17. 2. 1837 mit † Johanna Maria Katharina Wülfing, * Elberfeld 10. 1. 1812, † . . 31. 5. 1884; vgl. VIII zr 1, S. 533).

Xzo. † Wilhelm Peter Wülfing, * Elberfeld 14. 4. 1832, † ebd. 14. 4. 1899, Gärtner, vordem Ackerer am Arrenberg zu Elberfeld. Zweimal verm.: — a) . . 7. 5. 1860 mit † Henriette Lohhoff, * Mettmann 27. 11. 1835, † Elberfeld 13. 1. 1867 (Z. v. † Gottfried Lohhoff u. j. G. † Katharina Kühler); — b) . . 12. 6. 1869 mit † Luise Emma Kocher, * Langenberg 28. 9. 1843, † Elberfeld 27. 12. 1900 (Z. v. † Peter Kocher u. j. G. † Luise Homburg).

Kinder, am Arrenberg zu Elberfeld geboren, 1 u. 2 erster, 3—8 zweiter Ehe:

1. Peter Karl Ewald, * 31. 3. 1861, Fabrikarbeiter ebd. Zweimal verm.: — a) . . . mit Margareta Franziska Gabriel, * . . 25. 1. 1846, † . . .; kinderlos; — b) . . . mit Christine Karoline Charlotte Feige, verw.⁸⁷⁾ Schmitz, * Schwarzenau (Kreis Wittgenstein) 23. 12. 1862 (Z. v. † Heinrich Feige u. j. G. Marie Elise Winter).
2. Henriette Berta Adele, * 3. 11. 1862, wohnt zu Düsseldorf. Verm. Elberfeld 3. 4. 1884 mit † Johannes Vielesfeld, * Düsseldorf . . ., † ebd. 11. 2. 1909 (S. v. Johann Vielesfeld zu Düsseldorf u. j. G. Elisabeth Fassbender).
3. Berta Emma, * 27. 4. 1870, Kassiererin ebd.; unverm.
4. Peter Wilhelm, j. XIze.
5. Peter Rudolf, j. XIzd.

⁸⁷⁾ Sie 1. verm. . . . mit † Wilhelm Rudolf Schmitz, * . . . † . . . , Metzgermeister.

The first thing I did was to go to the
 bank and get some money out of my
 account. I had some money in there
 but I didn't want to take it out
 until I had a chance to see
 what was going on. I went to the
 bank and got some money out of
 my account. I had some money in
 there but I didn't want to take
 it out until I had a chance to see
 what was going on.

I then went to the office and
 saw the manager. He told me
 that the company was in a
 bad way. He said that the
 company was losing money and
 that they were going to have
 to close down. I was very
 surprised to hear this. I had
 thought that the company was
 doing well. I asked the manager
 what he thought I should do.

He told me that I should
 stay with the company for a
 while. He said that I would
 be able to help them out. I
 thought about this for a while
 and decided to do it. I went
 back to work and tried to help
 the company as best I could.

I worked very hard and
 tried to do everything I could
 to help the company. I was
 very busy and didn't have
 much time for myself. I was
 very tired but I kept going.
 I was very proud of what I
 had done. I had helped the
 company out and I was
 very happy.

I then went to the bank and
 got some more money out of
 my account. I had some money
 in there but I didn't want to
 take it out until I had a chance
 to see what was going on.

6. Peter Hermann, * 8. 9. 1876, Kellner ebd., vordem Färber. Verm. Barmen 23. 5. 1903 mit Klara Fehner, * Hüdeswagen 10. 11. 1878 (T. v. Gottfried Fehner u. f. G. Helene Wüſe).
7. Karl Peter, j. XIze.
8. Luise Anna, * 29. 4. 1888. Verm. ebd. 6. 1. 1911 mit Otto Hermann Eggert, * Nichtenwalde (Kreis Gumbinnen) 15. 3. 1887, Anstreicher zu Elberfeld (S. v. Friedrich Eggert u. f. G. Luise Neumann).

Xzp. † Karl Wülſing, * Elberfeld 24. 2. 1834, † ebd. 11. 4. 1906, Ackerer am Ostersbaum zu Elberfeld. Verm. . . 7. 5. 1872 mit Johanne Heuſer, * Lüttringhausen 19. 1. 1844 (T. v. † Karl August Heuſer zu Lichtscheid bei Ronsdorf u. f. G. † Johanne vom Bauer).

Kinder, am Ostersbaum zu Elberfeld geboren:

1. Karl August, j. XIzf.
2. Anna Berta, * 5. 8. 1876. Verm. ebd. 26. 10. 1898 mit Wilhelm Flohr, * ebd. 2. 1. 1870, Kaufmann zu Elberfeld (S. v. Johann Wilhelm Flohr u. f. G. Wilhelmine Schmidt).
3. Wilhelm Karl, j. XIzg.
4. Ernst Walter, j. XIzh.
5. Peter Paul, j. XIzi.

XIzc. Peter Wilhelm Wülſing, * Elberfeld 15. 11. 1871, Bandwirker zu Barmen. Verm. ebd. 23. 7. 1897 mit Anna von der Heidt, * ebd. 31. 12. 1872 (T. v. Abraham von der Heidt u. f. G. Emilie Adersberg).

Kinder, zu Barmen geboren:

1. Elfriede Emilie Anna, * 26. 9. 1900.
2. Walter Otto, * 21. 11. 1905.

XIzd. Peter Rudolf Wülſing, * Elberfeld 31. 12. 1874, Dekorateur ebd. Verm. ebd. 28. 10. 1898 mit Maria

Auguste Würz, * ebd. 5. 5. 1879 (T. v. Heinrich Christian Würz u. f. G. Lijette Bitter).

Kinder, zu Elberfeld geboren:

1. Peter Heinrich Rudolf, * 7. 3. 1901.
2. Reinhard Albert Alfred, * 13. 7. 1905.
3. Maria Auguste Klara Grete, * 4. 2. 1909.

XIze. Karl Peter Wülſing, * Elberfeld 21. 11. 1882, Klempner ebd. Verm. ebd. 16. 12. 1904 mit Gertrud Regina Schultes, * Alfter (Kreis Bonn) 13. 4. 1882 (T. v. Christian Schultes u. f. G. Katharina Wydarta).

Kinder, zu Elberfeld geboren:

1. Peter Karl, * 5. 8. 1905.
2. Maria Regina, * 20. 7. 1908.

XIzf. Karl August Wülſing, * Elberfeld 27. 10. 1873, Kaufmann zu Dortmund. Verm. Wattenſcheid 26. 1. 1904 mit Wilhelmine Poth, * ebd. 5. 3. 1877 (T. v. Christian Poth u. f. G. Wilhelmine Adami).

Kinder, zu . . . geboren:

1. Paul Wilhelm Karl, * 9. 11. 1905.
2. Werner, * 22. 9. 1908.

XIzg. Wilhelm Karl Wülſing, * Elberfeld 9. 2. 1878, Werkmeister zu Ruchmühle bei Marienbergshausen (Kreis Gummersbach). Verm. Elberfeld 12. 2. 1903 mit Emilie Holthoff, * ebd. 17. 2. 1880 (T. v. Richard Holthoff, Dachdecker zu Elberfeld, u. f. G. Henriette Muffert).

Kinder, zu . . . geboren:

1. Emilie, * 13. 2. 1904.
2. Karl, * 12. 6. 1905.
3. Helmut, * 24. 2. 1909.

XIzh. Ernst Walter Wülſing, * Elberfeld 12. 3. 1880, Haarpfleger ebd. Verm. ebd. 28. 3. 1905 mit Martha Tillmanns,

* ebd. 27. 2. 1883 (T. v. Wilhelm Tillmanns u. f. G. Elijabeth Saffe).

Kinder, zu Elberfeld geboren:

1. Ernst Karl Wilhelm, * 21. 7. 1906.
2. † Martha, * 18. 10. 1907, † ebd. 7. 10. 1908.

XIzi. Peter Paul Wülſing, * Elberfeld 28. 11. 1883, Metzgermeister ebd. Verm. ebd. 26. 11. 1908 mit Marie Merten, * ebd. 3. 1. 1881 (T. v. Wilhelm Merten u. f. G. Marie Merten).

Kinder, zu Elberfeld geboren:

1. Paul Wilhelm Karl, * 22. 12. 1909.
2. Kurt Friedrich Karl, * 23. 7. 1911.

ßß. Zweiter Arrenberger (Abrahamſcher) Seitenzweig.

IXyb. † Johann Abraham Wülſing (vgl. S. 538), * Elberfeld 10. 4. 1806, † ebd. 9. 10. 1882; Ackerer am Arrenberg zu Elberfeld, ſpäter „auf der Weide“, dann „am Allendahler Brunnen“, ſeit 1843 Totengräber bei der ref. Gemeinde auf dem Dorrenberg. Viermal verm.: — a) Elberfeld 15. 1. 1830 mit † Charlotte Scharpenack, * . . . 1804, † . . . vor 10. 10. 1835 (T. v. † Johann Kaſpar Scharpenack u. f. G. † Anna Gertrud Dierichs); — b) Elberfeld 10. 10. 1835 mit † Marie Juliane Wagner, * . . . 1815, † . . . 25. 11. 1836 (T. v. † Wilhelm Wagner u. f. G. † Gertrud Buſch); — c) Elberfeld 22. 1. 1840 mit † Katharina Elijabeth Meißter, * Neuwied . . . 1810, † . . . (T. v. † Konrad Meißter, * Neuwied . . . † . . . zu Neuwied, u. f. G. † Anna Katharina Sandhöfer, * Altenkirchen . . . † . . .); — d) . . . mit † Charlotte Brüſing, * . . . 4. 1. 1818, † Elberfeld 19. 7. 1893.

Kinder, zu Elberfeld geboren, 1 u. 2 erſter, 3 zweiter, 4 dritter, 5—14 vierter Ehe:

1. † Charlotte, * 5. 9. 1830, † ebd. 11. 7. 1859. Verm. . . . mit † Robert Dahlmann, * . . . † Elberfeld . . .

THE UNIVERSITY OF CHICAGO
LIBRARY

RECEIVED
MAY 10 1888

THE UNIVERSITY OF CHICAGO
LIBRARY

RECEIVED
MAY 10 1888

THE UNIVERSITY OF CHICAGO
LIBRARY

RECEIVED
MAY 10 1888

THE UNIVERSITY OF CHICAGO
LIBRARY

RECEIVED
MAY 10 1888

THE UNIVERSITY OF CHICAGO
LIBRARY

2. † Karoline, * . . . 1833, † ebd. . . . 1834(5).
3. Karl August, ſ. Xzq.
4. † Abraham August, * 4. 8. 1842, † ebd. 3. 2. 1884, Buchhändler zu Elberfeld; unverm.
5. † Robert, * 18. 1. 1848, † ebd. 24. 10. 1905, Fabrikarbeiter zu Elberfeld; unverm.
6. Berta, * 8. 2. 1850, lebt unverm. zu Elberfeld.
7. † Juliane, * 6. 2. 1852, † ebd. 18. 12. 1855.
8. † Abraham, * 11. 4. 1854, † ebd. 17. 11. 1871.
9. † Ernst, * 12. 5. 1856, † ebd. 17. 12. 1908, Fabrikarbeiter zu Elberfeld; unverm.
10. Otto, * . . . 1858, Bandwirth zu Elberfeld.
11. † Hermann, * . . . 1860, † ebd. 7. 6. 1887; unverm.
12. Richard, * 21. 6. 1863, Schreiner; verſchollen.
13. † Rudolf, * . . . † . . .
14. Ida, * 1. 3. 1866. Verm. . . . mit Roland Meißter, * . . ., Schloſſer zu Elberfeld.

Xzq. Karl August Wülſing, * Elberfeld 17. 11. 1836, Metzgermeister ebd. Verm. ebd. 16. 10. 1863 mit † Johanne Wilhelmine Dingenthal, * Barmen 3. 4. 1835, † Elberfeld 25. 9. 1907 (S. v. † Karl Dietrich Dingenthal, * . . ., † Barmen . . ., Weber zu Barmen; verm. . . . mit † Anna Katharina Braß, * Barmen 6. 12. 1807, † Elberfeld 4. 5. 1884).

Kinder, zu Elberfeld geboren:

1. Karl August, ſ. XIzj.
2. † Anna Wilhelmine, * 30. 9. 1868, † Barmen 14. 9. 1909. Verm. Elberfeld 30. 9. 1891 mit † Jakob Engelhardt, * Barmen 18. 5. 1867, † Elberfeld 30. 3. 1912, Wandwirthmeister zu Barmen (S. v. † Jakob Engelhardt, Ackerer zu Barmen, u. ſ. G. Luise Friederike Schneider).
3. Wilhelmine Emma, * 23. 5. 1872. Verm. ebd. 22. 7. 1898 mit August Hermann Köhler, * ebd. 7. 11. 1875, Handlungsgehilfe zu Berlin-Neukölln (S. v. † Jakob Köhler, * Elberfeld 16. 7. 1845, † ebd. 25. 2. 1910,

The first part of the report
 deals with the general
 situation of the country
 and the progress of
 the various branches
 of the service. It
 is a very interesting
 and comprehensive
 document which
 gives a clear and
 concise account of
 the work done during
 the year. The
 statistics are
 well arranged and
 easy to understand.
 The report is
 well written and
 contains many
 valuable suggestions
 for the improvement
 of the service. It
 is a most useful
 document for the
 authorities and
 the public alike.

The second part of the report
 deals with the financial
 position of the country
 and the progress of
 the various branches
 of the service. It
 is a very interesting
 and comprehensive
 document which
 gives a clear and
 concise account of
 the work done during
 the year. The
 statistics are
 well arranged and
 easy to understand.
 The report is
 well written and
 contains many
 valuable suggestions
 for the improvement
 of the service. It
 is a most useful
 document for the
 authorities and
 the public alike.

The third part of the report
 deals with the financial
 position of the country
 and the progress of
 the various branches
 of the service. It
 is a very interesting
 and comprehensive
 document which
 gives a clear and
 concise account of
 the work done during
 the year. The
 statistics are
 well arranged and
 easy to understand.
 The report is
 well written and
 contains many
 valuable suggestions
 for the improvement
 of the service. It
 is a most useful
 document for the
 authorities and
 the public alike.

Schloſſer zu Elberfeld; verm. ebd. . . . mit Wilhelmine
Born, * ebd. 1. 1. 1847).

4. Selma, * 31. 5. 1874. Verm. ebd. 6. 7. 1894 mit Emil
Romberg, * ebd. 11. 11. 1873, Buchbinder ebd.
(S. v. Emil Romberg, * Elberfeld 27. 6. 1849, Fabrik-
meiſter ebd.; verm. ebd. 4. 2. 1872 mit Charlotte Lüdhardt,
* Barmen 8. 9. 1847).

- XIzj. Karl Auguſt Wülſing, * Elberfeld 9. 2. 1865, Ober-
poſtaſſiſtent zu Elberfeld-Hahnerberg. Verm. Barmen 28. 4.
1897 mit Hedwig Schäfer, * Barmen 3. 12. 1871 (I. v.
† Otto Schäfer, * Barmen 28. 8. 1841, † ebd. 20. 5. 1885,
Wirt zu Barmen; verm. ebd. 15. 2. 1867 mit † Juliane
Schulten, * Haſpe 28. 12. 1840, † Dahlhauſen a. d. Wupper
28. 11. 1911).

Kinder, zu Elberfeld geboren:

1. Sulamith Hedwig, * 11. 1. 1901.
2. Hedwig, * 11. 9. 1905.

77. Dritter Arrenberger (Karlscher) Seitenzweig.

- IXyc. Friedrich Karl Wilhelm Wülſing (vgl. S. 538), * Elberfeld
19. 9. 1820, † ebd. 5. 8. 1884, Kohlenhändler zu Elberfeld. Zweimal
verm.: — a) . . . 27. 12. 1839 mit † Mathilde Krugmann,
* Kronenberg . . . 1814, † Elberfeld . . . 6. 1847 (I. v.
† Friedrich Wilhelm Krugmann u. ſ. G. † Hanna Wilhelmina
Berger); — b) Elberfeld 31. 3. 1848 mit † Auguſte
Herberholz, * Wengern (Kreis Hagen) 17. 3. 1829, † Elber-
feld 6. 3. 1903 (I. v. † Heinrich Georg Herberholz,
Gastwirt und Ackerer zu Wengern, u. ſ. G. † Maria Katharina
Tihmann).

Kinder, zu Elberfeld geboren, 1 u. 2 erſter, 3 u. 4
zweiter Ehe:

1. † Karl, ſ. Xzr.
2. † Wilhelmine, * 1. 3. 1843, † ebd. 1. 3. 1886.

I have the honor to acknowledge the receipt of your letter of the 10th inst. in relation to the above matter. I am sorry to hear that you are unable to attend to the same at present. I will endeavor to do all in my power to expedite the same as soon as possible.

Very respectfully,
 J. H. [Name]

Received of [Name] the sum of \$[Amount] on account of [Purpose]

I have the honor to acknowledge the receipt of your letter of the 10th inst. in relation to the above matter. I am sorry to hear that you are unable to attend to the same at present. I will endeavor to do all in my power to expedite the same as soon as possible.

Very respectfully,
 J. H. [Name]

3. † Auguste, * 16. 9. 1857, † ebd. 28. 2. 1909. Zweimal verm.: — a) Elberfeld 11. 3. 1880 mit † Johann Karl Ruhnstoß, * Barmen 23. 4. 1846, † . . . 11. 6. 1881, Kohlenhändler zu . . . (S. v. † Johann Abraham Ruhnstoß, * . . ., † Barmen . . .; verm. . . . mit † Wilhelmine Lohse, * Barmen . . ., † ebd. . . .); — b) . . . 2. 8. 1898 mit Richard Herberholz, * Bommern bei Bengern (Kreis Hagen) 8. 11. 1855.
4. Albert, j. Xzs.

X zr. † Karl Wülſing, * Elberfeld 17. 2. 1840, † ebd. 13. 7. 1883, Fabrikarbeiter zu Elberfeld. Verm. ebd. 5. 5. 1865 mit Julie Schnell, * ebd. 25. 5. 1840 (L. v. † Heinrich Schnell, * . . . in Heſſen 10. 11. 1803, † . . .; verm. Elberfeld . . . mit † Helene Zubehr, * ebd. 23. 4. 1805, † . . .).

Kinder, zu Elberfeld geboren:

1. † Adele, * 18. 6. 1866, † ebd. 11. 9. 1889.
2. Karl, * 25. 8. 1869, Verm. . . . mit Helene Steinbach, *
3. † Ernst, * 24. 7. 1873, † ebd. 30. 5. 1907; unverm.
4. Auguste, * 24. 5. 1875. Verm. . . . mit Christian Schlimmbach, *
5. Albert, * 19. 2. 1877.
6. Emil, * 25. 5. 1881.

X zs. Albert Wülſing, * Elberfeld 1. 7. 1862, Kohlenhändler zu Elberfeld. Verm. . . 18. 4. 1895 mit Albertine Thomas, * Kemscheid 1. 3. 1872 (L. v. † Karl Thomas, * Dabringhausen 13. 1. 1844, † Kemscheid 1. 4. 1912, Kolonialwarenhändler zu Kemscheid; verm. Dönn 14. 12. 1867 mit Albertine Förster, * Dipe (Kreis Wipperfürth) 14. 5. 1846).

Kinder, zu Elberfeld geboren:

1. † Albert Karl, * 15. 3. 1896, † ebd. 6. 8. 1896.
2. Luise Esfriede, * 5. 8. 1898.
3. Martha, * 24. 3. 1901.

...the ... of ...
...the ... of ...
...the ... of ...

...the ... of ...
...the ... of ...
...the ... of ...

...the ... of ...
...the ... of ...
...the ... of ...

...the ... of ...
...the ... of ...
...the ... of ...

...the ... of ...
...the ... of ...
...the ... of ...

4. Margarete, * 21. 5. 1903.
5. Elſe, * 18. 7. 1906.
6. Walter Karl, * 28. 12. 1908.
7. † Johanne, * 24. 10. 1910, † ebd. 23. 5. 1912.

b) Heydter (Daniellſcher) Unterakt.

VIzn. † Peter Daniel Wülſing (vgl. S. 513), * Elberfeld 10. 12. 1688, † Barmen 30. 3. 1766; wohnte 1739 zu Barmen am Heidt, 1753 zu Oberbarmen; 1733 Älteſter der ref. Gemeinde Gemark. Verm. Barmen 29. 8. 1722 mit † Anna Katharina Brügelmann, get. Elberfeld 9. 1. 1698, † Barmen 24. 11. 1771 (L. v. † Johann Brügelmann, get. Elberfeld 14. 4. 1664, begr. Barmen 9. 3. 1729), wohnte zu Oberbarmen im Schloß, Kirchmeiſter der ref. Gemeinde zu Elberfeld: 2. verm. . . . mit Margarete Dphoff, get. Elberfeld 20. 12. 1670, † Barmen 27. 5. 1750).

10 Kinder, zu Barmen geboren, zwei jung geſtorben:

1. † Maria Gertrud, * 9. 7. 1723, † ebd. 26. 11. 1804. Verm. ebd. 16. 12. 1749 mit † Johannes Jonghauſen, * . . . , † . . . (S. v. † Anton Jonghauſen zu Barmen).
2. † Johann Gottfried, j. VIIzm, Oberbarmer Hauptzweig, S. 547.
3. † Anna Katharina, * 15. 1. 1727, † Elberfeld 9. 6. 1782. Zweimal verm.: — a) Elberfeld 9. 12. 1753 mit † Heinrich Kaſpar Hilger, * . . . , † . . . (S. v. † Heinrich Kaſpar Hilger im Kirchſpiel Elberfeld); — b) Elberfeld 30. 12. 1769 mit † Peter Döppler, * . . . , † . . . vor 9. 6. 1782 (S. v. † Peter Döppler im Kirchſpiel Elberfeld).
4. † Anna Maria, * 28. 11. 1728, † ebd. 18. 7. 1785. Verm. ebd. 29. 4. 1756 mit ihrem Vetter † Johann Kaſpar Wülſing, * ebd. 29. 6. 1733, † ebd. 25. 12. 1780; vgl. VIIzs, S. 514.
5. † Johann Peter, j. VIIzn, Mirter Hauptzweig, S. 552.
7. † Daniel, j. VIIzo.

8. † Johann Engelbert, † j. VIIzp, Schlipper Hauptzweig, S. 571.
10. † Anna Elisabeth, * 11. 5. 1743, † ebd. 25. 12. 1783. Verm. ebd. 4. 2. 1761 mit ihrem Vetter † Engelbert Wülſing, * ebd. 9. 8. 1734, † ebd. 1. 6. 1790, Bleicherei- beſitzer im Seſhof zu Oberbarmen; vgl. VIIzi, S. 515 f.

VIIzo. † Daniel Wülſing, * Barmen 21. 10. 1734, † . . . , wohnte zu Barmen. Verm. ebd. 29. 12. 1757 mit † Anna Elisabeth Sandt, * . . . , † . . . (T. v. † Johann Wilhelm Sandt).

2 Kinder, zu Barmen geboren, eins jung geſtorben:

1. † Maria Katharina, * 22. 3. 1759, † . . .

aa) Oberbarmer Hauptzweig.

VIIzm. † Johann Gottfried Wülſing (vgl. S. 546), * Barmen 3. 5. 1725, † ebd. 30. 10. 1768; wohnte zu Oberbarmen. Verm. Barmen 18. 1. 1754 mit ſeiner Baſe † Katharina Elisabeth Gertrud Wülſing, * ebd. 28. 12. 1732, † ebd. 17. 1. 1779; vgl. VIzp 5, S. 514.

7 Kinder, zu Barmen geboren, zwei jung geſtorben:

1. † Peter Engelbert, † j. VIIIzw.
2. † Katharina Gertrud, * 6. 4. 1756, † . . . Verm. ebd. 9. 11. 1780 mit † Peter Kaiſar vom Scheidt, * . . . , † . . . (S. v. † Johann vom Scheidt).
4. † Anna Maria, * 8. 5. 1761, † . . .
5. † Maria Katharina, * 2. 7. 1763, † . . .
6. † Johann Gottfried, * 25. 4. 1765, † . . .

VIIIzw. † Peter Engelbert Wülſing, * Barmen 7. 10. 1754, † ebd. 29. 10. 1826; wohnte ſeit 1786 zu Unterbarmen, 1800 Alteſter. Dreimal verm.: — a) . . . 12. 2. 1785 mit † Maria Katharina Nagel, * . . . 23. 11. 1758, † . . . 1. 4. 1786 (T. v. † Engelbert Nagel zu Unterbarmen); — b) . . . 23. 1. 1788 mit † Anna Maria Lohe, * . . . 12. 1757, † . . . 18. 5. 1695 (T. v. † Johann Lohe zu Unterbarmen); —

... ..
... ..
... ..

... ..
... ..
... ..

... ..
... ..
... ..

... ..
... ..
... ..

... ..
... ..
... ..

... ..
... ..
... ..

... ..
... ..
... ..

... ..
... ..
... ..

c) . . . 6. 5. 1796 mit † Katharina Elisabeth Singhschritt (Singhscheid), * . . . , † . . . (I. v. † Friedrich Singhscheid zu Langenberg).

11 Kinder, zu Barmen geboren, 1 erster, 2—5 zweiter, 6—11 dritter Ehe, sieben jung gestorben:

7. † Anna Gertrud, get. Elberfeld 18. 6. 1798, † . . . Verm. ebd. 4. 1. 1825 mit † Johann Melchior vom Scheidt, * . . . , † . . . , zu Gemarke (S. v. Melchior vom Scheidt, * . . . , † . . .).

8. † Peter Engelbert, j. IXyd.

10. † Johanna Wilhelmina, * 19. 8. 1805, † . . .

11. † Wilhelmina, * 9. 11. 1807, † . . .

IXyd. † Peter Engelbert Wülffing, * Barmen 25. 10. 1800, † ebd. 2. 3. 1882, Gutsbesitzer zu Carnap bei Barmen. Verm. ebd. 31. 7. 1828 mit † Anna Wilhelmine Dierichs, * ebd. 18. 6. 1810, † ebd. 18. 4. 1866 (I. v. † Engelbert Dierichs, Bleicher zu Unterbarmen, u. j. G. † Anna Christina vom Scheidt).

10 Kinder, zu Barmen geboren:

1. † Karl Engelbert, j. Xzt, Karlscher Zweig, S. 549.

2. † August, * 20. 2. 1831, † ebd. 18. 12. 1877, Gutsbesitzer zu Carnap bei Barmen. Verm. . . . mit † Charlotte Almenräder, * . . . 2. 8. 1831, † . . . 20. 3. 1896 (I. v. † Karl Wilhelm Almenräder, * . . . 9. 11. 1797, † . . . 27. 9. 1869); kinderlos.

3. † Peter Ferdinand, j. X zu, Ferdinandscher Zweig, S. 551; Zwilling mit:

4. † Wilhelmine, * 17. 6. 1833, † ebd. 26. 4. 1880. Verm. . . . 9. 12. 1860 mit † Jakob Almenräder, * . . . , † Barmen 8. 12. 1877, Gastwirt zu Elberfeld.

5. † Helene, * 14. 11. 1835, † Sonnenberg bei Wiesbaden 6. oder 9. 11. 1911. Verm. Barmen 8. 2. 1859 mit † Ernst August Flehinghaus, * . . . 25. 8. 1832, † Galkhofm 24. 10. 1903, Messgereigerätehändler zu Elberfeld

- (S. v. † Kaspar David Flehinghaus u. i. G. † Sophie Bröding).
6. † Emma, * 4. 4. 1838, † ebd. 6. 7. 1899. Verm. ebd. 25. 9. 1867 mit † Emil Halbach, * . . . 13. 10. 1834 oder 1835, † ebd. 23. 5. 1900, Gastwirt, später Rentner zu Barmen (S. v. † Karl Halbach u. i. G. † Friederike Möller).
 7. † Auguste, * 17. 5. 1840, † Elberfeld 2. 10. 1911. Verm. Barmen 10. 12. 1863 mit † Fritz Voß, * ebd. 28. 10. 1837, † Elberfeld 8. 9. 1898, Metzgermeister (später Rentner) und Stadtverordneter zu Elberfeld (S. v. † Johann Friedrich Voß, * Barmen 12. 10. 1816, † Elberfeld . . . 1868, Landwirt zu Barmen; verm. ebd. . . . mit † Wilhelmine Böckmann, * ebd. . . . 1815, † ebd. 20. 12. 1841); vgl. Xyb, S. 565.
 8. † Gustav, * 26. 12. 1843, † Frankfurt (Oder) 15. 6. 1872, Müller; unverm.
 9. † Laura, * 27. 5. 1848, † ebd. 2. 4. 1908. Verm. ebd. 20. 7. 1869 mit † Robert Stöhr, * Barmen 2. 6. 1841, † ebd. 31. 10. 1898, Mühlenbesitzer zu Barmen (S. v. † Johann Peter Stöhr u. i. G. † Wilhelmine Hollmann).
 10. Ida, * 23. 5. 1851. Verm. ebd. 25. 3. 1874 mit † Karl Kettelbeck, * Elberfeld 29. 6. 1846, † ebd. 22. 11. 1888, Gerbereibesitzer zu Elberfeld (S. v. † Johann Wilhelm Kettelbeck, * Elberfeld 1. 2. 1815, † ebd. 30. 11. 1894, Metzgermeister zu Elberfeld; verm. ebd. . . . mit † Pauline Langensiepen, * ebd. 9. 2. 1818, † ebd. 2. 6. 1887).

a. Karlsruher Zweig.

- Xzt. † Karl Engelbert Wülſing (vgl. S. 548), * Barmen 27. oder 28. 1. 1829, † Elberfeld 3. 8. 1881, Mühlenbesitzer und Fruchthändler zu Elberfeld. Zweimal verm.: — a) Elberfeld . . . 1854 mit † Karoline Huppertsberg, * ebd. 10. 6. 1834, † ebd. 31. 8. 1873 (S. v. † Johann Abraham Huppertsberg, Landwirt in der Eichenbeck zu Elberfeld,

The first part of the report deals with the general situation of the country, and the progress of the various branches of industry and commerce. It is found that the country is in a state of general prosperity, and that the various branches of industry and commerce are all making rapid progress. The agricultural industry is particularly flourishing, and the various manufactures are all increasing in quantity and value. The commerce of the country is also in a state of general prosperity, and the various branches of trade are all making rapid progress. The report also deals with the state of the public debt, and the progress of the various branches of public works. It is found that the public debt is in a state of general prosperity, and that the various branches of public works are all making rapid progress.

CONCLUSION

The report concludes by stating that the country is in a state of general prosperity, and that the various branches of industry and commerce are all making rapid progress. It is found that the public debt is in a state of general prosperity, and that the various branches of public works are all making rapid progress.

u. i. G. Anna Gertrud Huppertsberg); — b) . . . mit
 † Mathilde Amenräder, verm. Paulus⁸⁸⁾, * . . . (T. v.
 † Peter Abraham Amenräder, Landwirt in der Grotenbeck bei
 Elberfeld-Sonnborn).

Kinder, zu Elberfeld geboren, 1—4 erster, 5 zweiter Ehe:

1. Franz Karl, * 15. 2. 1856, Müller.
2. Emma, * 28. 4. 1858. Verm. Neuwied 8. 10. 1878 mit
 Arnold Georg, * Holzhausen (Kreis Siegen) 18. 6. 1850,
 Fabrikant zu Neuwied (S. v. † Simon Georg, * Holz-
 hausen 23. 5. 1812, † Burbach (Kreis Siegen) 29. 6. 1899,
 Rentner ebd.; verm. Gilsbach (Kreis Siegen) . . . 1847 mit
 † Sophie Klein, * ebd. 15. 5. 1822, † Holzhausen
 15. 4. 1863).
3. Auguste, * 21. 8. 1860. Verm. . . . 1893 mit Joseph
 Eckert, * . . ., Gastwirt zu Frankfurt (Main), vordem zu
 Gebweiler im Elsaß.
4. Ernst, j. XIzk.
5. Otto, j. XIzl.

XIzk. Ernst Wülſing, * Elberfeld 10. 11. 1865, Kutſcher,
 vordem Metzger ebd. Verm. ebd. 25. 11. 1896 mit Herta
 Geldmacher, * Bielefeld 9. 4. 1870 (T. v. † Konrad Geld-
 macher, * Meeringhausen 13. 11. 1831, Feilenfabrikant zu
 Bitten; verm. . . . mit Johanna Haimjath, * Halle bei
 Bielefeld 13. 3. 1842).

Kinder, zu Elberfeld geboren:

1. Emmi Johanna, * 12. 10. 1897.
2. Ella Johanna, * 30. 8. 1899.
3. Alice Herta, * 29. 1. 1902.
4. Johanne, * 7. 10. 1905.
5. Karl Ernst, * 17. 9. 1910.

XIzl. Otto Wülſing, * Elberfeld 4. 8. 1877, Kraftwagenlenker
 und Händler mit Kraftwagenzubehör zu Köln. Verm. Küpperſteg

⁸⁸⁾ Sie 1. verm. . . . mit † Edmund Paulus, * . . ., † . . .

The first part of the report deals with the general situation of the country and the progress of the work done during the year.

The second part of the report deals with the results of the work done during the year. It is divided into three sections: the first section deals with the results of the work done in the field, the second section deals with the results of the work done in the laboratory, and the third section deals with the results of the work done in the office.

The third part of the report deals with the conclusions drawn from the results of the work done during the year. It is divided into three sections: the first section deals with the conclusions drawn from the results of the work done in the field, the second section deals with the conclusions drawn from the results of the work done in the laboratory, and the third section deals with the conclusions drawn from the results of the work done in the office.

The fourth part of the report deals with the recommendations made by the committee. It is divided into three sections: the first section deals with the recommendations made by the committee in the field, the second section deals with the recommendations made by the committee in the laboratory, and the third section deals with the recommendations made by the committee in the office.

The fifth part of the report deals with the summary of the work done during the year. It is divided into three sections: the first section deals with the summary of the work done in the field, the second section deals with the summary of the work done in the laboratory, and the third section deals with the summary of the work done in the office.

2. 6. 1901 mit Margarete Roſche, * . . . (T. v. Peter Heinrich Roſche, Maurermeiſter zu Kupperſteg, u. i. G. Katharina Dick).

Söhne, zu Köln geboren:

1. Otto, * 18. 7. 1902.
2. Erich, * 2. 6. 1906.

β. Ferdinandscher Zweig.

Xzu. † Peter Ferdinand Wülſing (vgl. S. 548), * Barmen 17. 6. 1833, † ebd. 4. 5. 1896, Färbereibeſitzer zu Barmen. Verm. ebd. 9. 11. 1864 mit Charlotte Erneſtus, * ebd. 18. 8. 1846 (T. v. † Friedrich Wilhelm Erneſtus, * Barmen 20. 4. 1816, † ebd. 28. 8. 1867, Bäcker zu Barmen; verm. ebd. 19. 12. 1841 mit † Auguſte Charlotte Möller, Remscheid 10. 4. 1817, † Barmen 13. 12. 1875).

Kinder, zu Barmen geboren:

1. † Peter Ferdinand, j. XIzm.
2. Auguſte, * 12. 10. 1869. Verm. ebd. 10. 5. 1904 mit Auguſt Stock, * ebd. 14. 2. 1861, Kommiſſ zu Elberfeld (S. v. † Auguſt Stock, * Elberfeld 19. 9. 1833, † ebd. 29. 5. 1894, Färbereibeſitzer zu Elberfeld; verm. Barmen . . . 5. 1860 mit † Emilie Frowein, * Kettwig 24. 6. 1829, † Elberfeld 23. 1. 1903).
3. † Adele, * 28. 2. 1873, † ebd. 3. 8. 1878.
4. Willi, j. XIzn.

XIzm. † Peter Ferdinand Wülſing, * Barmen 30. 11. 1865, † ebd. 4. 4. 1902, Drogiſt zu Barmen. Verm. Elberfeld 1. 4. 1891 mit Ottilie Roſalie Baumann, * ebd. 6. 12. 1861 (T. v. Wilhelm Baumann, Buchbinder zu Elberfeld, u. i. G. Roſalie Beck).

Söhne, zu Barmen geboren:

1. Heinrich Wilhelm Ferdinand, * 24. 12. 1891, Reiſender zu Dagen i. B.
2. † Eugen, * 4. 11. 1899, † ebd. 5. 11. 1899.

Klzn. Willi Wülfling, * Barmen 13. 5. 1881, Städtischer Kanzleihilfe ebd. Verm. Schwelm 18. 8. 1910 mit Berta Mennenöth, * ebd. 21. 6. 1887 (L. v. † Julius Mennenöth, * Schwelm 4. 5. 1856, † ebd. 5. 1. 1908, Vandaqist zu Schwelm; verm. ebd. 27. 2. 1879 mit Selma Kupper, * ebd. 31. 3. 1855).

Sohn, zu Barmen geboren:

1. Willi, * 16. 10. 1911.

bb) Mirker Hauptzweig.

Vlzn. † Johann Peter Wülfling (vgl. S. 546), * Barmen 7. 2. 1731, † Elberfeld 10. 7. 1803; seit 5. 4. 1767 Guts- und Bleichereibesitzer in der Mirke zu Elberfeld, vordem zu Barmen, 1770 Kirchmeister der ref. Gemeinde Elberfeld, 1794 bis 1796 Schöffe. Verm. Barmen (Gemark) 13. 5. 1762 mit † Maria Katharina Korte, * ebd. 26. 9. 1741, † Elberfeld 29. 5. 1796 (L. v. † Johann Peter Korte, get. Barmen (Gemark) 29. 1. 1707, † ebd. 17. 8. 1790, Bleichereibesitzer und Wamhändler zu Barmen; verm. Elberfeld 22. 10. 1740 mit † Helena Katharina Gieß, * ebd. . . 2. 1720, † Barmen 6. 12. 1788).

13 Kinder, 1—3 zu Barmen, 4—13 zu Elberfeld geboren, sechs jung gestorben:

1. † Johann Peter, j. VIIIzx, Mirker Zweig, S. 553.
2. † Johannes, * 28. 3. 1764, † Elberfeld 11. 4. 1796; unverm.
3. † Maria Katharina Charlotte, * 18. 11. 1765, † . . .
4. † Johann Abraham, j. VIIIzy.
6. † Anna Maria, * 2. 11. 1770, † ebd. 30. 12. 1842. Verm. ebd. (luth.) 14. 12. 1797 mit † Johann Engelbert Voetmühl, luth., get. ebd. 15. 6. 1768, † ebd. 23. 6. 1842, Bleichereibesitzer zu Elberfeld: vgl. „Voetmühl“ VIa, S. 8.
7. † Johann Engelbert, j. VIIIzz, Kluser Zweig, S. 558.

Received of the Treasurer of the State of New York
the sum of \$100.00 for the year 1878

Witness my hand and seal this 1st day of January 1878

STATE OF NEW YORK

IN SENATE,
January 1, 1878.

REPORT
OF THE
COMMISSIONERS OF THE LAND OFFICE
FOR THE YEAR 1877.

ALBANY:
PUBLISHED BY
J. B. WHITTAKER & CO.,
1878.



Hofsgut Mirke zu Elberfeld,
seit 1767 Eigentum der Familie Wülffing.



Fig. 1. *Phragmites communis* (C. B. Cl.)

9. † Anna Gertrud, * 7. 1. 1778, † . . nach 1. 9. 1808.
Zweimal verm.: — a) . . 20. 2. 1801 mit † Kaspar
Kübel, * . . . , † . . . (S. v. † Peter Kübel zu Unter-
barmen): — b) . . 24. 2. 1804 mit dem verm. † Peter
Daniel Aschmann, * . . . , † . . . , zu Unterbarmen.

VIII zy † Johann Abraham Wülfing, * Elberfeld 26. 7. 1767,
† ebd. 7. oder 8. 8. 1800; 1797 Provisor, 1800 Altfeiler der
ref. Gemeinde Elberfeld. Verm. ebd. 17. 4. 1795 mit † Anna
Gertrud Wüsthoff, * . . . , † . . nach 4. 7. 1806 (Z. v.
† Peter Wüsthoff im Kirchspiel Elberfeld).

3 Kinder, zu Elberfeld geboren, eins jung gestorben:

2. † Maria Gertrud, get. 12. 9. 1797, † . . .
3. † Maria Wilhelmina, get. 7. 11. 1800, † . . .

a. Mirker Zweig.

VIIIzx. † Johann Peter Wülfing (vgl. S. 552), * Barmen
18. 3. 1763, † Elberfeld 21. 9. 1797, Guts- und Bleicherei-
besitzer in der Mirke zu Elberfeld. Verm. ebd. 28. 3. 1792
mit † Anna Wilhelmine Gieß, * . . . , † . . nach 11. 4.
1808 (Z. v. † Johann Abraham Gieß).

3 Kinder, in der Mirke zu Elberfeld geboren, eins jung
gestorben:

1. † Anna Katharina Wilhelmina, get. 8. 2. 1793, † Barmen
6. 9. 1818. Verm. Elberfeld 6. 6. 1817 mit † Johann
Kaspar Engels, * Barmen 1. 4. 1786, † ebd. 15. 2.
1866, Wandsfabrikant, Inhaber des Hauses „Joh. Caspar
Engels“ zu Barmen: vgl. „Engels“ VIII d, S. 87; er
2. verm. . . 15. 12. 1826 mit † Maria Katharina Straßen,
* Lüttgens bei Mettmann 12. 11. 1795, † Barmen 2.
7. 1866.
3. † Johann Peter, j. IX ye.

IX ye. † Johann Peter Wülfing, get. Elberfeld 22. 9. 1797,
† ebd. 11. 12. 1876, Bleichereibesitzer in der Mirke zu Elber-

The first of these is the fact that the
country is a very fertile one and
the soil is very rich. The second
is that the climate is very healthy
and the air is very pure.

The third is that the country is
very well watered and the
rivers are very numerous. The
fourth is that the country is
very well cultivated and the
people are very industrious.

THE COUNTRY

The country is a very fertile one
and the soil is very rich. The
climate is very healthy and the
air is very pure. The country
is very well watered and the
rivers are very numerous.

The people are very industrious
and the country is very well
cultivated. The soil is very
rich and the climate is very
healthy. The air is very pure
and the country is very well
watered.

The country is a very fertile one
and the soil is very rich. The
climate is very healthy and the
air is very pure. The country
is very well watered and the
rivers are very numerous.

feld. Verm. ebd. 24. 1. 1823 mit † Anna Christine Proff,
* ebd. 16. 11. 1796, † ebd. 5. 11. 1869 (E. v. † Heinrich
Proff u. j. G. † Wilhelmine Wittig).

Kinder, in der Mirke zu Elberfeld geboren:

1. † Heinrich Peter, j. Xzv, Mirker Seitenzweig, S. 555.
2. † Wilhelmine, * 25. 2. 1825, † ebd. 8. 6. 1890. Verm.
ebd. . . . mit † Jakob Heider, * ebd. 23. 5. 1823, † ebd.
17. 11. 1866, Niemendrehereibesitzer zu Elberfeld (S. v.
† Johann Jakob Heider, Landwirt und Brennereibesitzer,
u. j. G. † Wilhelmine Hecker).
3. † Abraham, j. Xzv, Mirfelder Seitenzweig, S. 557.
4. † Johanne, * 19. 4. 1829, † ebd. 3. 3. 1900. Verm.
ebd. 30. 11. 1855 mit † Karl Müller, * ebd. 27. 8.
1823, † ebd. 28. 7. 1901, Niemendrehereibesitzer, später
Rentner zu Elberfeld (S. v. † Johann Müller, Land-
wirt „an der Weide“ bei Elberfeld, u. j. G. † Marie
Meininghaus).
5. † Helene, * 18. 3. 1831, † ebd. 27. 11. 1882. Zweimal
verm.: — a) Elberfeld 29. 12. 1854 mit † Fritz Lichten-
scheidt, * ebd. 23. 7. 1828, † ebd. 31. 1. 1867, Bäcker-
meister zu Elberfeld; — b) ebd. . . . mit † Ludwig Frese,
* Kohgrund in Waldeck 19. 3. 1848, † Elberfeld 30. 3.
1881, Bäckermeister ebd. (S. v. † Ludwig Frese u. j. G.
† Wilhelmina Plücker).
6. † Henriette, * 8. 4. 1833, † ebd. 23. 9. 1888; unverm.
7. Emma, * 17. 10. 1838, Rentnerin ebd.; unverm.
8. † August, j. Xzv.
9. † Karl, * 30. 10. 1841, † ebd. 31. 5. 1909, Niemen-
drehereibesitzer, später Rentner zu Elberfeld. Verm. ebd.
10. 6. 1875 mit † Berta Hinneberg, * ebd. 28. 1. 1851,
† ebd. 18. 11. 1904 (E. v. † Eduard Hinneberg,
Schuhmachermeister zu Elberfeld, u. j. G. † Julie Hampel);
finderlos.

Xzv. † August Wülfing, * Elberfeld 6. 12. 1839, † ebd. 31. 7.
1870, Kaufmann zu Elberfeld. Verm. . . . 1861 mit † Luise

... the ... of the ...

... the ... of the ...

... the ... of the ...

... the ... of the ...

... the ... of the ...

... the ... of the ...

Kißmer, * . . 23. 2. 1841, † . . 24. 10. 1907; ſie 2. verm.
 . . . mit . . . , * . . .

Kinder, zu Elberfeld geboren:

1. † Auguſt, * 11. 12. 1864, † ebd. 23. 3. 1877.
2. Emilie, * 21. 8. 1866. Verm. ebd. 24. 5. 1887 mit † Friſch
 Kieſelbach, * Weſel 25. 10. 1861, † Elberfeld 8. 12.
 1901, Bauunternehmer ebd. (S. v. Konrad Kieſelbach
 u. ſ. G. Katharina Barjand).

aa. Mirker Seitenzweig.

Xzv. † Heinrich Peter Wülſing (vgl. S. 554), * Elberfeld 26.
 11. 1823, † ebd. 6. 10. 1903, Bleicherei- und Riemendreherei-
 beſitzer in der Mirke zu Elberfeld. Verm. ebd. 5. 12. 1848 mit
 † Helene Gertrud Huppertsberg, * ebd. 28. 5. 1827, † ebd.
 22. 3. 1897 (S. v. † Johann Peter Huppertsberg, * Elber-
 feld . . . , † ebd. . . . , Landwirt zu Elberfeld; verm. ebd. . . .
 mit † Maria Helene Enk, * ebd. . . . , † ebd. . . .).

Kinder, in der Mirke zu Elberfeld geboren:

1. † Peter, * 16. 8. 1849, † ebd. 6. 4. 1880, Bleicher zu
 Elberfeld. Verm. ebd. 28. 6. 1878 mit Emma Küpper,
 * . . . ; kinderlos; ſie 2. verm. . . . mit . . . , * . . .
 2. † Auguſt, * 12. 2. 1851, † ebd. 11. 12. 1882, Riemend-
 dreher; unverm.
 3. Helene, * 3. 11. 1852. Verm. ebd. 30. 7. 1875 mit
 Albert Garſchagen, * . . 21. 7. 1846, Meßgermeiſter.
 4. † Emma, * 19. 3. 1854, † ebd. 22. 7. 1870.
 5. † Abraham, * 9. 3. 1856, † ebd. 15. 6. 1893, Bleicher;
 unverm.
 6. † Anna, * 17. 8. 1857, † ebd. 9. 1. 1876.
 7. † Hermann, * 21. 3. 1859, † ebd. 4. 5. 1883, Meßger;
 unverm.
- { 8. Wilhelm, } Zwillinge, { ſ. XI zo.
 { 9. † Wilhelmine, } * 18. u. 19. 2. 1861, { † ebd. 1. 3. 1863.
 { 10. † Wilhelmine, * 22. 7. 1863, † ebd. . . 5. 1910. Verm.
 ebd. 13. 3. 1885 mit . . . Ruhn, * . . .

THE STATE OF NEW YORK, in SENATE,

January 15, 1880.

REPORT OF THE

COMMISSIONERS OF THE LAND OFFICE

IN ANSWER TO A RESOLUTION PASSED BY THE SENATE

APRIL 18, 1879.

11. Robert, ſ. XIzp.
12. Lydia, * 13. 2. 1869. Verm. ebd. 4. 10. 1888 mit Ernst Arenz, * . . . 29. 1. 1864, Metzgermeister zu Remscheid (S. v. † Wilhelm Arenz, * . . . 29. 1. 1816, † . . . ; verm. . . . mit † Ida Rübenstrunk, * 1. 12. 1834, † . . . 3. 9. 1875).
13. Maria, * 16. 6. 1870. Verm. ebd. 21. 5. 1892 mit dem Bruder ihres Schwagers, Richard Arenz, * . . 10. 7. 1870, Bäckermeister zu Remscheid.

XIzo. Wilhelm Wülſing, * Elberfeld 18. 2. 1861, Riemen-drehereibeitzer zu Nächstbret, vordem zu Elberfeld. Verm. . . 4. 7. 1890 mit Berta Mey, * 16. 11. 1865 (S. v. Wilhelm Mey, * Gablenfurth bei Dornap 8. 4. 1833, Händler; verm. . . . mit Berta Stüttgen, * Mettmann 6. 9. 1835).

Kinder, zu Elberfeld geboren:

1. Helene, * 17. 5. 1891.
2. Anna, * 29. 12. 1892.
3. Gertrud, * 20. 5. 1894.
4. Wilhelm, * 6. 9. 1896.
5. Emmi, * 6. 2. 1898.
6. † Emilie, * 21. 5. 1899, † ebd. 6. 10. 1900.
7. Hermann, * 4. 8. 1904.

XIzp. Robert Wülſing, * Elberfeld 6. 1. 1867, Kaufmann zu Arnstadt, vordem zu Harnen und Elberfeld. Verm. ebd. 25. 7. 1891 mit Lina Alpermann, * Arnstadt 28. 3. 1869 (S. v. † Wilhelm Alpermann, * Halberstadt 30. 6. 1833, † Arnstadt 3. 6. 1887, Gerber ebd.; verm. ebd. . . . mit † Wilhelmine Thierfelder, * ebd. 31. 1. 1831, † ebd. 3. 6. 1884).

Kinder, zu Elberfeld geboren:

1. Wilhelm, * 9. 5. 1893, Kaufmann zu Arnstadt.
2. Gerda Maria Ottilie, * 15. 2. 1903.

The first part of the report is devoted to a general
 description of the project and its objectives. It
 is followed by a detailed account of the work
 done during the period covered by the report.
 The results of the work are then presented and
 discussed. The report concludes with a summary
 of the work done and a list of references.

The second part of the report is devoted to a
 detailed description of the work done during the
 period covered by the report. It is followed by
 a detailed account of the work done during the
 period covered by the report.

The third part of the report is devoted to a
 detailed description of the work done during the
 period covered by the report. It is followed by
 a detailed account of the work done during the
 period covered by the report.

The fourth part of the report is devoted to a
 detailed description of the work done during the
 period covered by the report. It is followed by
 a detailed account of the work done during the
 period covered by the report.

The fifth part of the report is devoted to a
 detailed description of the work done during the
 period covered by the report. It is followed by
 a detailed account of the work done during the
 period covered by the report.

ßß. Krefelder Seitenzweig.

Xzw. † Abraham Wülffing (vgl. S. 554), * Elberfeld 6. 8. 1827, † Krefeld 29. 1. 1898, Färbereibesitzer, Inhaber des Hauses „Abraham Wülffing“ ebd. Zweimal verm.: — a) Dzenrath 6. 8. 1854 mit † Helene Bressler, * ebd. . . . 1833, † Krefeld . . . 9. 1859 (L. v. † Johann Peter Bressler, * Dzenrath . . . 1780, † ebd. 2. 3. 1846, Gutsbesitzer zu Dzenrath); verm. ebd. . . . mit † Johanna Maria Pferdmeuges, * . . . 14. 5. 1792, † Dzenrath 22. 4. 1869); — b) Krefeld 6. 9. 1860 mit Wilhelme Ellenbeck, * ebd. 31. 8. 1840 (L. v. † Johann Wilhelm Ellenbeck, * Krefeld 31. 3. 1818, † ebd. 8. 7. 1854, Färbereibesitzer zu Krefeld; verm. ebd. . . . 1840 mit † Anna Maria Laufs, * Wülffort 25. 2. 1818, † ebd. 1. 12. 1893).

Kinder, zu Krefeld geboren, 1 u. 2 erster, 3—10 zweiter Ehe:

1. Hugo, * 11. 12. 1857, Kaufmann ebd.; unverm.
2. † Auguste, * 1. 8. 1859, † ebd. 15. 9. 1876.
3. † Maria Emma, * 22. 3. 1861, † ebd. 7. 2. 1863.
4. † Emilie Mette, * 23. 6. 1862, † ebd. 6. 9. 1865.
5. Emma, * 9. 3. 1864. Verm. ebd. 2. 6. 1886 mit Adolf Deußen, * ebd. 12. 2. 1860, Prokurist des Hauses „Jakob Jores“ zu Krefeld (S. v. † Wilhelm Deußen, * ebd. 11. 3. 1826, † ebd. 2. 5. 1903, Rentner zu Krefeld; verm. ebd. 31. 12. 1850 mit † Marie Küppers, * ebd. 16. 8. 1825, † ebd. 1. 11. 1907).
6. Emilie, * 29. 3. 1866. Verm. ebd. 12. 1. 1889 mit August Girmes, * Ddt 23. 9. 1858, Samtfabrikant zu Krefeld (S. v. † Matthias Girmes, * Krefeld . . . , † Ddt 17. 7. 1889, Gutsbesitzer ebd.; verm. ebd. . . . mit † Sibylla Sieben, * Süchteln . . . , † Ddt 9. 2. 1895).
7. Maria, * 16. 6. 1868. Verm. ebd. 30. 5. 1893 mit Paul Knops, * ebd. 12. 6. 1866, Wädereibesitzer ebd. (S. v. † Johannes Knops, * Haus Meer bei Buderich 23. 1. 1832, † Krefeld 22. 7. 1892, Wädereibesitzer ebd.; verm. ebd. . . . mit Mathilde Erkenswyck, * ebd. 7. 9. 1828).
8. † Johann Ernst, * 11. 10. 1869, † ebd. 9. 2. 1870.

9. Ernst, f. XIzq.

10. † Helene, * 22. 8. 1876, † ebd. 29. 4. 1892.

XIzq. Ernst Wülſing, * Krefeld 19. 11. 1873, Kaufmann, Teilhaber des Hauses „Hüſten u. Wülſing“ ebd. Verm. ebd. 12. 6. 1901 mit Adele Stark, * ebd. 26. 12. 1874 (T. v. † Heinrich Stark, * Rheyd 4. 8. 1832, † Krefeld 23. 6. 1881, Rentant ebd.; verm. ebd. 12. 5. 1869 mit † Mathilde Raſſloer, * ebd. 9. 9. 1848, † ebd. 9. 2. 1904).

Kinder, zu Krefeld geboren:

1. Ernst, * 7. 4. 1902.

{ 2. Werner, }
{ 3. Helene, } Zwillinge, * 17. 4. 1904.

β. Kluger Zweig.

VIIIzz. † Johann Engelbert Wülſing (vgl. S. 552), * Elberfeld 14. 4. 1773, † ebd. 7. 3. 1842, Reichereibesitzer in der Kluse zu Elberfeld, wohin er am 29. 3. 1805 zog. Verm. ebd. 6. oder 9. 3. 1801 mit † Johanna Katharina Lichtenſcheid, * ebd. 22. 3. 1782, † ebd. 2. 1. 1855 (T. v. † Johann Abraham Lichtenſcheid).

13 Kinder, zu Elberfeld geboren, eins jung geſtorben:

1. † Johann Engelbert, f. IXyf, Kluger (Engelbertſcher) Seitenzweig, S. 561.

2. † Johann Peter, * 3. 3. 1803, † ebd. 25. 3. 1880, Rotfärbereibesitzer, zuletzt Rentner zu Elberfeld, zeitweise Teilhaber des Hauses „Wülſing u. Hejeler“. Verm. ebd. 22. 5. 1835 mit † Johanne Siebel, * ebd. 24. 6. 1816, † ebd. 10. 6. 1882 (T. v. † Johann Siebel, zu Elberfeld, u. f. G. † Wilhelmine Vorwerk); kinderlos.

4. † Johann Abraham, f. IXyg.

5. † Johann Wilhelm, * 1. 4. 1808, † ebd. 3. 8. 1866, Mattunfärber; unverm.

The first part of the report is devoted to a general
 description of the country and its resources. It
 is followed by a detailed account of the
 various industries and occupations of the
 people. The report concludes with a summary
 of the principal facts and a list of the
 principal places in the country.

CHAPTER II

The second part of the report is devoted to a
 detailed description of the various
 industries and occupations of the people.
 It is followed by a list of the principal
 places in the country. The report concludes
 with a summary of the principal facts and
 a list of the principal places in the country.

6. † Johanna Maria, * 16. 8. 1809, † ebd. 17. 7. 1878. Verm. ⁸⁹⁾ ebd. 13. 5. 1838 mit † Joachim Peter Römer, * Schöllersheide bei Elberfeld 14. 10. 1807, † Unterbarmen 5. 11. 1855, Kotsfärbereibesitzer ebd. (S. v. † Johann Karl Ferdinand Römer, * . . . , † Schöllersheide . . . ; verm. . . . mit † Maria Katharina Diterath, * Elberfeld . . . , † Schöllersheide . . .).
7. † Wilhelmine, * 3. 6. 1811, † Antwerpen 9. 4. 1886. Verm. Elberfeld 22. 5. 1835 mit † Karl Ludwig Kuhlmann, * ebd. 25. 11. 1810, † Antwerpen 7. 1. 1878, Lehrer zu Hochstraß bei Mörs (S. v. † Peter Kuhlmann, * Elberfeld . . . , † ebd. . . . ; verm. ebd. . . . mit † Christine Dolle, * ebd. . . . , † Hochstraß . . .).
8. † Juliana, * 31. 10. 1813, † ebd. 12. 7. 1895. Verm. ebd. 30. 7. 1840 mit dem Bruder ihres Schwagers,

⁸⁹⁾ Kinder Römer, zu Varmen geboren:

1. August, * 7. 2. 1839, Fabrikbesitzer zu Zittau in Sachsen. Verm. Remscheid 15. 6. 1866 mit † Elise Lindenbergh, * ebd. 13. 7. 1835, † Zittau 23. 10. 1911.
2. † Gustav, * 19. 9. 1840, † Löbau in Sachsen . . . , Fabrikbesitzer zu Zittau. Verm. Varmen . . . 1869 mit Elise Collenbusch, * Elberfeld 17. 7. 1847, wohnt zu Dresden.
3. † Ernst, * 13. 4. 1842, † Zittau 10. 10. 1910, Fabrikbesitzer ebd. Verm. ebd. 12. 5. 1870 mit Ida Burghausen, * Reichenberg in Böhmen 18. 10. 1845, wohnt zu Zittau; vgl. „Engels“ IX h 4, S. 88.
4. Emilie, * 24. 6. 1844. Verm. ebd. 19. 8. 1866 mit Friedrich Wilhelm Schöcke, * Lünen 29. 11. 1842, Fabrikant zu Berlin.
5. † Adolf, * 29. 12. 1845, † ebd. . . . 1859.
6. Auguste, * 19. 3. 1847, wohnt auf Landhaus Nordheim zu Elberfeld. Verm. Varmen 19. 8. 1869 mit † Wilhelm Hossfeld, * Elberfeld 12. 2. 1837, † ebd. 22. 11. 1904, Rentner ebd.
7. Mathilde, * 13. 4. 1850, wohnt zu Großtrauern bei Bräun in Mähren. Verm. Berlin 10. 6. 1870 mit ihrem Vetter † Otto Gustav Wülffing, * Elberfeld 16. 4. 1846, † Berlin 17. 7. 1907, Fabrikbesitzer zu Neurode in Schlesien; vgl. Xyc, S. 566.
8. † Peter, * 2. 1. 1852, † Bernburg 16. 5. 1907, Dr. phil., Fabrikbesitzer ebd. Verm. Elberfeld . . . mit Adele Friische, * Varmen 13. 11. 1854, wohnt zu Düsseldorf.

The first of these is the fact that the
 government has been unable to raise
 the necessary funds to carry out its
 policy. This is due to a number of
 causes, the most important of which
 are the following:

1. The government has been unable to raise the necessary funds to carry out its policy.
2. The government has been unable to raise the necessary funds to carry out its policy.
3. The government has been unable to raise the necessary funds to carry out its policy.
4. The government has been unable to raise the necessary funds to carry out its policy.
5. The government has been unable to raise the necessary funds to carry out its policy.
6. The government has been unable to raise the necessary funds to carry out its policy.
7. The government has been unable to raise the necessary funds to carry out its policy.
8. The government has been unable to raise the necessary funds to carry out its policy.
9. The government has been unable to raise the necessary funds to carry out its policy.
10. The government has been unable to raise the necessary funds to carry out its policy.

- † Johann Abraham Römer, * Schöllersheide 13. 12. 1803, † Elberfeld 29. 11. 1889, Brennerereibesizer an der Vogelssau ebd.; vgl. oben 6.
9. † Karl August, j. IXyh, Erster Ripdorfer (Karlscher) Seitenzweig, S. 563.
10. † Friedrich, j. IXyi, Zweiter Ripdorfer (Friedrichscher) Seitenzweig, S. 565.
11. † Anna Berta, * 24. 2. 1819, † Hohenstadt in Mähren 22. 7. 1899. Verm. Elberfeld 1. 8. 1844 mit † Wilhelm Engelbert Braß, * Genciken bei Rheydt 26. 3. 1819, † Hohenstadt in Mähren 11. 7. 1897, Großindustrieller (Kotzfärberei) zu Hohenstadt (S. v. † Johann Engelbert Braß, Kotzfärber, u. j. G. † Katharina Gertrud Köhler).
12. † Gustav Ferdinand, j. IXyj, Korpertischer (Ferdinand-scher) Seitenzweig, S. 570.
13. † Emma, * 7. 3. 1823, † Bielefeld 9. 7. 1906. Verm. Elberfeld 15. 4. 1845 mit dem Bruder ihrer Schwägerin, † Karl Fischer, * Elberfeld 18. 6. 1819, † Bielefeld 2. 8. 1866, Färbereibesizer zu Bielefeld (S. v. † Heinrich Fischer, Kotzfärber zu Elberfeld, u. j. G. † Wilhelmine Korte); vgl. IXyg.

IXyg. † Johann Abraham Wülfing, * Elberfeld 19. 6. 1806, † ebd. 28. 1. 1869, Seidenfärbereibesizer, Inhaber des Hauses „Joh. Abr. Wülfing“ in der Kluse zu Elberfeld, Stadtverordneter ebd. Verm. ebd. 29. 11. 1832 mit † Wilhelmine Fischer, * ebd. 10. 8. 1810, † ebd. 9. 1. 1864 (I. v. † Heinrich Fischer, Kotzfärber zu Elberfeld, u. j. G. † Wilhelmine Korte); vgl. oben VIIIzz 13.

Kinder, zu Elberfeld geboren:

1. † August, * 18. 5. 1833, † (ertrunken) . . . 2. 1835.
2. Auguste, * 1. 12. 1834, wohnt seit 1895 zu Berlin-Schlachtensee. Verm. ebd. 18. 1. 1859 mit † Friedrich August Waldecker, * . . . 20. 7. 1821, † . . . Kaufmann zu Bielefeld (S. v. † Friedrich Wilhelm Waldecker, Kaufmann, u. j. G. † Maria Dorothea Wülker).

The first part of the document discusses the importance of maintaining accurate records of all transactions. It emphasizes that every entry should be clearly documented and supported by appropriate evidence. This includes receipts, invoices, and other relevant documents that can be used to verify the accuracy of the records.

The second part of the document outlines the procedures for handling discrepancies and errors. It states that any differences between the recorded amounts and the actual amounts should be investigated immediately. Once the cause of the discrepancy is identified, appropriate steps should be taken to correct the records and prevent similar errors from occurring in the future.

The third part of the document discusses the role of the accounting department in providing accurate and timely financial information to management. It highlights the importance of regular reporting and analysis of the company's financial performance. This information is used to make informed decisions about the company's operations and to identify areas for improvement.

The fourth part of the document discusses the importance of maintaining the confidentiality of financial information. It states that all financial data should be kept secure and only shared with authorized personnel. This is to prevent the disclosure of sensitive information that could be used to the company's disadvantage.

The fifth part of the document discusses the role of the accounting department in ensuring compliance with applicable laws and regulations. It states that the department must stay up-to-date on changes in the regulatory environment and ensure that the company's financial reporting practices are in full compliance with all relevant requirements.

The sixth part of the document discusses the importance of maintaining accurate records of all financial transactions. It emphasizes that every entry should be clearly documented and supported by appropriate evidence. This includes receipts, invoices, and other relevant documents that can be used to verify the accuracy of the records.

3. † Emilie, * 16. 8. 1836, † Antwerpen 3. 8. 1879. Verm. Elberfeld 18. 10. 1861 mit † Julius Köhler, * . . . , † . . . 15. 3. 1890, zu Antwerpen (S. v. † . . . Köhler, Rotgarnfärber zu Düsseldorf).
4. † Robert, * 22. 1. 1839, † San Remo 4. 8. 1895, Besitzer des Westend-Gasthofs zu San Remo. Verm. Antwerpen 12. 8. 1871 mit Octavie Marie Theresie Anna Koufflar, * ebd. 14. 10. 1846 (D. v. † Jakob Joseph Koufflar, Gasthofbesitzer zu Antwerpen, u. j. G. † Anna Dressen); kinderlos.

aa. Kluser (Engelbertscher) Seitenzweig.

- IXyf. † Johann Engelbert Wülfing (vgl. S. 558), * Elberfeld 23. 11. 1801, † ebd. 3. 4. 1837, Wandwirker zu Elberfeld. Verm. . . mit † Charlotte Kalsbach, * . . . 20. 9. 1808, † . . . 13. (19.) 3. 1885.

Kinder, zu Elberfeld geboren:

1. Johann Engelbert, j. Xzy.
2. † Peter Ewald, * 18. 1. 1834, † ebd. 20. 4. 1834.
3. † Karl Ewald, * 17. 11. 1835, † ebd. 27. 3. 1837.

- Xzy. † Johann Engelbert Wülfing, * Elberfeld 24. 11. 1830, † ebd. 21. 3. 1904; Färber, zuerst zu Wien, dann bis 1867 zu Dortmund, 1870–1871 zu Hagen, dann zu Elberfeld. Verm. ebd. 31. 1. 1861 mit † Berta Wilhelmine Hagebaum, * ebd. 25. 4. 1840, † ebd. 1. 3. 1890).

Kinder, 1–4 zu Dortmund, 5 u. 6 zu Hagen, 7–11 zu Elberfeld geboren:

1. Emilie, * 7. 2. 1862. Verm. Elberfeld 6. 10. 1887 mit August Ortman, * ebd. 17. 9. 1860, Lagervorsteher zu Elsie bei Hohenlimburg (S. v. August Ortman, * . . . 29. 12. 1827, Fabrikarbeiter zu Elberfeld; verm. . . . mit Amalie Trappmann, * Barmen 12. 7. 1830).
2. Ernst Emil, j. XIzr.

3. † Friederike Amalie Julie Auguſte, * 10. 4. 1865, † ebd. 1. 11. 1866.
4. Charlotte Auguſte, * 4. 9. 1867. Verm. Elberfeld 21. 7. 1892 mit dem Bruder ihres Schwagers, † Emil Ortmann, * ebd. 29. 5. 1863, † ebd. 27. 3. 1905, Geſchäftsführer zu Elberfeld; vgl. 1.
5. Charlotte Berta, * 28. 2. 1870. Verm. Elberfeld 27. 12. 1894 mit Guſtav Truglowſky, * Elberfeld 13. 2. 1865, Modellſchreiner zu Grevenbroich (S. v. Chriſtian Hermann Truglowſky, * Tilſit 7. 5. 1831, Stellmacher zu Elberfeld ſeit 1862; verm. . . . mit † Johanne Agnetta Stein, * Mörs 14. 10. 1836, † Elberfeld 15. 2. 1865).
6. Auguſt Robert Deſſar, j. XIzs.
7. † Hugo, * 13. 2. 1874, † ebd. 14. 6. 1876.
8. † Elſe, * 17. 7. 1877, † ebd. 29. 5. 1880.
9. † Emma, * 4. 7. 1876, † ebd. 30. 7. 1876.
10. Alexander Hugo, * 8. 1. 1881, j. XIzt.
11. Maximilian, * 9. 1. 1884, ſeit 1. 4. 1899 bei der Marine.

XIzr. Erſt Emil Wülſing, * Dortmund 13. 7. 1863, Schloſſer zu Elberfeld. Verm. ebd. 10. 8. 1888 mit Sophie Althoff, * ebd. 22. 3. 1867 (S. v. Wilhelm Althoff, * . . . 13. 6. 1839, † . . . 13. 10. 1893, Schloſſer zu Elberfeld; verm. . . . mit Johanne Trottier, * . . . 31. 5. 1832).

Kinder, zu Elberfeld geboren:

1. Sophie Elſe, * 30. 12. 1888. Verm. ebd. 10. 9. 1911 mit Erſt Laubed, * ebd. 7. 3. 1883, Wandwirter zu Elberfeld (S. v. Hermann Laubed, Wandwirter ebd., u. j. G. Johanne Rohleder).
2. † Johanne Erna, * 21. 5. 1890, † ebd. 15. 7. 1890.
3. Emil Alfred, * 17. 5. 1891, Kanzleiſchilfe ebd.
4. Berta Erneſtine, * 24. 1. 1893, Montoriſtin ebd.
5. Sophie Erneſtine, * 6. 8. 1895.
6. Emilie Elſriede, * 2. 5. 1899.

The first thing I noticed when I stepped
 out of the train was the fresh air. It
 felt like a warm blanket. The sun was
 shining brightly, and the birds were
 singing. I took a deep breath and
 smiled. This was my first time in
 the city, and I was excited to see
 everything. The streets were wide and
 clean. The buildings were tall and
 modern. I had heard that this was
 the best place to live, and now I
 knew why.

I had heard that this was the best
 place to live, and now I knew why.
 The streets were wide and clean. The
 buildings were tall and modern. I
 had heard that this was the best
 place to live, and now I knew why.

I had heard that this was the best
 place to live, and now I knew why.
 The streets were wide and clean. The
 buildings were tall and modern. I
 had heard that this was the best
 place to live, and now I knew why.

I had heard that this was the best
 place to live, and now I knew why.
 The streets were wide and clean. The
 buildings were tall and modern. I
 had heard that this was the best
 place to live, and now I knew why.

7. Elisabeth Margarete, * 11. 11. 1903.
8. Charlotte Herta, * 17. 1. 1905.

XIzs. August Robert Oskar Wülfig, * Hagen 18. 7. 1871, Kaufmann zu Elberfeld. Verm. Elberfeld 18. 11. 1891 mit Anna Karoline Christine Köhler, * ebd. 1. 1. 1872 (T. v. Philipp Köhler, * Segendorf bei Neuwied 26. 9. 1843, Schuhmachermeister zu Elberfeld; verm. . . . mit Christine Thomas, * . . . 12. 5. 1848).

Sinder, 1, 3 u. 4 zu Elberfeld geboren:

1. Christine Anna Hedwig, * 2. 3. 1892.
2. Heinrich Franz Oskar Erich, * Krebsöge 23. 1. 1895.
3. Paul Adolf Kurt, * 17. 4. 1899.
4. Heinrich Artur, * 5. 2. 1907.

XIzt. Alexander Hugo Wülfig, * Elberfeld 8. 1. 1881, Metalldreher zu Düsseldorf. Verm. ebd. 8. 9. 1906 mit Johanna Katharina Angly, kath., * ebd. 18. 9. 1881 (T. v. Bernhard Angly, Baumeister zu Düsseldorf, u. f. G. Katharina Schröder).

Töchter, kath., zu Düsseldorf geboren:

1. Else Katharina, * 9. 2. 1907.
2. Emilie Auguste Berta, * 17. 10. 1909.
3. Walburga Auguste, * 14. 6. 1912.

ßß. Erster Kipdorfer (Karlsruher) Seitenzweig.

IXyh. † Karl August Wülfig (vgl. S. 560), * Elberfeld 26. 11. 1815, † ebd. 22. 4. 1880, Buchbinder und Porzellanhändler im Kipdorf zu Elberfeld, Vorstandsmitglied der Postamp-Schule 1864—1865 Meister der rej. Gemeinde. Verm. ebd. 7. 11. 1843 mit † Karoline Mübel, * ebd. 3. 11. 1818, † ebd. 28. 9. 1904 (T. v. Johann Peter Mübel, * Elberfeld 2. 2. 1781, † ebd. 12. 6. 1865, Landwirt und Handwerker im Wüstenhof zu Elberfeld; verm. ebd. 15. 3. 1815 mit † Anna Gertrud Kamp, * Düsseldorf 12. 6. 1791, † Elberfeld 10. 6. 1871).

THE UNIVERSITY OF CHICAGO
LIBRARY

THE UNIVERSITY OF CHICAGO
LIBRARY
1215 EAST 58TH STREET
CHICAGO, ILLINOIS 60637
TEL: 773-936-3000

THE UNIVERSITY OF CHICAGO
LIBRARY
1215 EAST 58TH STREET
CHICAGO, ILLINOIS 60637
TEL: 773-936-3000

THE UNIVERSITY OF CHICAGO
LIBRARY
1215 EAST 58TH STREET
CHICAGO, ILLINOIS 60637
TEL: 773-936-3000

THE UNIVERSITY OF CHICAGO
LIBRARY
1215 EAST 58TH STREET
CHICAGO, ILLINOIS 60637
TEL: 773-936-3000

THE UNIVERSITY OF CHICAGO
LIBRARY
1215 EAST 58TH STREET
CHICAGO, ILLINOIS 60637
TEL: 773-936-3000

Kinder, zu Elberfeld geboren:

1. † Karl Julius, * 14. 2. 1845, † ebd. 29. 6. 1847.
2. Hugo, * 31. 10. 1846, Rentner, vordem Porzellanhändler zu Elberfeld. Verm. ebd. 24. 5. 1877 mit Anna Christina van Poppel, kath., * Elberfeld 12. 3. 1848 (Z. v. † Johann Heinrich van Poppel, * Elberfeld 31. 1. 1824, † ebd. 24. 12. 1874, Metzgermeister zu Elberfeld; verm. ebd. . . . mit † Emma Frank, * Nemscheid 1. 10. 1825, † Kaiserswerth 15. 8. 1873); kinderlos.
3. Karl, s. Xzz.
4. † Johanna Maria, * 17. 12. 1850, † ebd. 30. 12. 1852.
5. † Johanna Maria, * 19. 1. 1853, † ebd. 21. 2. 1855.
6. Richard, s. Xya.

Xzz. Karl Wülfing, * Elberfeld 5. 11. 1848, Kaufmann, Theilhaber des Hauses „Karl Wülfing u. Co.“ (früher „Edelbrud u. Wülfing“) zu Elberfeld. Verm. ebd. 3. 2. 1887 mit Emma Grootte, * ebd. 22. 5. 1868 (Z. v. † Edward Grootte, * Lennepe 28. 1. 1841, † Elberfeld 16. 2. 1900, Gastwirt ebd.; verm. Sonnborn . . . mit † Wilhelmine Helfenrath, * ebd. 20. 8. 1842, † Elberfeld 17. 12. 1895).

Töchter, zu Elberfeld geboren:

1. Emmi, * 8. 5. 1887. Verm. ebd. 23. 5. 1907 mit Willi Löwinson, * Berlin 22. 11. 1881, Kaufmann ebd.

Xya. Richard Wülfing, * Elberfeld 24. 12. 1854, Konditor zu Elberfeld. Verm. ebd. 29. 5. 1888 mit Alwine Speckamp, * Sonnborn 10. 3. 1870 (Z. v. † Wilhelm Speckamp, * Sauerhaus [Mr. Wettmann] 30. 11. 1820, † Sonnborn 15. 2. 1890, Bäcker ebd.; verm. ebd. . . . mit Julie Laubach, * Heiligenhaus 2. 9. 1840).

Kinder, zu Elberfeld geboren:

1. Klara, * 31. 12. 1888.
2. Elfriede, * 4. 10. 1891.
3. Herbert Richard, * 11. 12. 1899.

77. Zweiter Rixdorfer (Friedrichſcher) Seitenzweig.

IX yi. † Friedrich Wülſing (vgl. S. 560), * Elberfeld 30. 7. 1817, † ebd. 24. 7. 1862; ſeit 1845 Metzgermeiſter zu Elberfeld, vorher zu Rixdorf (Nentſölln) bei Berlin. Verm. ebd. 18. 10. 1841 mit † Charlotte Wenzel, * ebd. 12. 5. 1823, † Elberfeld 19. 3. 1891.

Kinder, 1 u. 2 zu Rixdorf, 3 u. 4 zu Elberfeld geboren:

1. † Friedrich Engelbert, j. Xyb.
2. Berta Charlotte, * 15. 2. 1844, wohnt zu Zoffen bei Berlin. Verm. Berlin 28. 1. 1868 mit † Ditto Karl Korn, * Herzfelde 20. 4. 1842, † Zoffen 4. 12. 1880, ſeit 1878 Gaſtwirt ebd., vorher ſeit 1860 zu Berlin (S. v. † Gottfried Korn, Gutsbeſitzer zu Herzfelde, u. j. G. † Luise Grabert).
3. † Ditto Guſtav, j. Xyc.
4. † Erntſt Emil, j. Xyd.

Xyb. † Friedrich Engelbert Wülſing, * Rixdorf 18. 1. 1842, † Elberfeld 24. 3. 1894, Metzgermeiſter ebd. Verm. Barmen 19. 5. 1864 mit † Emilie Boß, * ebd. 21. 12. 1840, † Elberfeld 29. 6. 1904 (L. v. † Johann Friedrich Boß, * Barmen 12. 10. 1816, † Elberfeld . . . 1868, Landwirt zu Barmen; verm. ebd. . . mit † Wilhelmine Böckmann, * ebd. . . 1815, † ebd. 20. 12. 1841); vgl. IX yd 7, S. 549.

Kinder, zu Elberfeld geboren:

1. Friedrich Auguſt, j. XI zu.
2. Emilie Berta, * 27. 9. 1866. Verm. ebd. 5. 11. 1889 mit Hermann Röbler, * ebd. 3. 10. 1860, Kronbraunweinbrennereibeſitzer zu Elberfeld (S. v. † Karl Röbler, * Elberfeld 20. 1. 1827, † ebd. 1. 11. 1895, Gutsbeſitzer im Eichholz bei Elberfeld, 30 Jahre lang Stadtverordneter; verm. . . mit † Ida Hedtmann, * . . 18. 2. 1833, † . . . 7. 8. 1883).
3. Ditto Erntſt, j. XIzv.

The first part of the document is a letter from the Secretary of the State to the Governor, dated the 1st day of January, 1862. It contains a report on the state of the treasury and the public debt, and also a list of the names of the members of the State Council.

The second part of the document is a report from the Secretary of the State to the Governor, dated the 1st day of January, 1862. It contains a report on the state of the treasury and the public debt, and also a list of the names of the members of the State Council.

The third part of the document is a report from the Secretary of the State to the Governor, dated the 1st day of January, 1862. It contains a report on the state of the treasury and the public debt, and also a list of the names of the members of the State Council.

The fourth part of the document is a report from the Secretary of the State to the Governor, dated the 1st day of January, 1862. It contains a report on the state of the treasury and the public debt, and also a list of the names of the members of the State Council.

The fifth part of the document is a report from the Secretary of the State to the Governor, dated the 1st day of January, 1862. It contains a report on the state of the treasury and the public debt, and also a list of the names of the members of the State Council.

4. Ernst Robert, j. XI zw.
5. † Robert Wilhelm, * 15. 12. 1871, † ebd. 26. 3. 1873.
6. Robert, j. XI zx.
7. Karl Emil, j. XI zy.

Xyc. † Otto Gustav Wülſing, * Elberfeld 16. 4. 1846, † Berlin 17. 7. 1907, Fabrikbeſitzer zu Neurode in Schlefien, Inhaber der Häuser „Wollſpinnerei Neurode“ ebd., „Gubener Hutinduſtrie“ und „Wülſing u. Hemming“ zu Guben. Verm. Berlin 10. 6. 1870 mit ſeiner Baſe Mathilde Römer, * Elberfeld 13. 4. 1850, lebt zu Großraigern bei Brünn in Mähren (S. v. † Joachim Peter Römer, * Schöllersheide bei Elberfeld 14. 10. 1807, † Unterbarren 5. 11. 1855, Färbereibeſitzer ebd.: verm. Elberfeld 13. 5. 1838 mit † Johanna Maria Wülſing, * Elberfeld 16. 8. 1809, † ebd. 17. 7. 1878; vgl. VIII zz 6, S. 559.

Kinder, 1 u. 2 zu Berlin, 3 u. 4 zu Elberfeld, 5 zu Glaß geboren:

1. Hanna, * 18. 1. 1872. Zweimal verm.: — a) . . . mit † Wilhelm Quantmeyer, * . . . , † . . . , Kaufmann zu Berlin; — b) . . . mit . . . Rodewaldt, * . . . , Bankier zu Berlin.
2. Abeline, * 29. 8. 1874. Verm.⁹⁰⁾ Wünſchelburg (Kreis Neurode) 17. 7. 1895 mit August Franz, * Langenbielau in Schlefien 4. 9. 1860, Landgerichtsdirektor zu Berlin, vordem zu Marienwerder (S. v. † Friedrich August Franz, * Langenbielau 29. 6. 1818, † ebd. 20. 6. 1903, Fabrikant zu Langenbielau; verm. ebd. 14. 2. 1843 mit † Maria Theresia Stache, * ebd. 29. 10. 1816, † ebd. 21. 11. 1903).
3. Felix, * 22. 6. 1876, Kaufmann zu Großraigern bei Brünn in Mähren; unverm.

⁹⁰⁾ Kinder Franz, zu Wünſchelburg (Kreis Neurode) geboren:

1. Annemarie, * 12. 5. 1896.
2. Wolfgang, * 13. 12. 1897.

The first part of the report
 is devoted to a general
 description of the
 country and its
 resources.

The second part of the report
 is devoted to a detailed
 description of the
 country and its
 resources.

The third part of the report
 is devoted to a detailed
 description of the
 country and its
 resources.

The fourth part of the report
 is devoted to a detailed
 description of the
 country and its
 resources.

The fifth part of the report
 is devoted to a detailed
 description of the
 country and its
 resources.

4. Elisabeth, * 4. 10. 1877. Verm.⁹¹⁾ Berlin 23. 4. 1900 mit Eugen Georg v. Kozičkowski, * Waldhof bei Saulin (Kreis Lauenburg in Pommern) 9. 4. 1868, Dr. med., Agl. Bayr. Hofrat, Arzt, Beſitzer einer Klinik für Magen- und Darmleidende zu Bad Müſſingen (S. v. † Eugen Louis v. Kozičkowski⁹²⁾, * Bönswig bei Saulin 14. 12. 1838, † Wandſbek bei Hamburg . . . 1902, Rittergutsbeſitzer auf Bichow (Kreis Lauenburg in Pommern), 1864 Gutspächter zu Waldhof; verm. Stüblau 6. 10. 1864 mit † Eveline Ottilie Weſſel⁹³⁾, * . . ., † Danzig . . . 1877).
5. Herbert, * 20. 7. 1880, Kaufmann zu Straßburg (Elsaß) unverm.

Xyd. † Ernst Emil Wülſing, * Elberfeld 4. 3. 1848, † ebd. 9. 2. 1890, Küſermeiſter zu Elberfeld. Verm. ebd. 19. 3. 1873 mit Emma Sauer, * ebd. 17. 1. 1855 (T. v. † Karl Sauer, * . . 3. 6. 1821, † . . 25. 5. 1891, Wirt zu Elberfeld; verm. . . mit Karoline Hedelsbruch, * Schwelm 16. 11. 1828).

Kinder, zu Elberfeld geboren:

1. Emilie, * 12. 9. 1873. Verm. ebd. 1. 12. 1896 mit Karl Paul Mang, * . . 8. 3. 1873, Wandwirkermeiſter zu Elberfeld (S. v. † Karl Jakob Mang, * . . 3. 2. 1836, † . . 18. 7. 1861, Wandwirkermeiſter zu . . .; verm. ebd. . . mit Anna Liſette Elberding, * . . 13. 9. 1839).

⁹¹⁾ Kinder v. Kozičkowski, zu Bad Müſſingen geboren:

1. Leonore, * 3. 2. 1901.
2. Norbert, * 12. 5. 1902.
3. Detlef, * 4. 3. 1905.

⁹²⁾ Aus der Sippe derer v. Fritſch (auch v. Brzeg, v. Mügen uhw.), die nach ihrem Beſitz zu Koſitzlau (Kreis Barthauſ i. Weſtpr.), den Weß beinamen „Kozičkowski“ annahm.

Wappen: In Silber ein dreiteiliger grüner Roſenzweig mit drei roten Blüten und je zwei Blättern; auf dem gekrönten Helme mit rot-ſilberner Decke drei ſilberne Straußenfedern.

⁹³⁾ T. v. † Daniel Gottfried Weſſel, Hofbeſitzer und Teichhauwmann zu Stüblau, u. ſ. G. † Auguſte Wilhelmine Roſenhagen.

2. Ernst Karl, * 17. 12. 1874, Anstreicher zu Elberfeld; unverm.
3. Berta Mathilde, * 23. 6. 1876. Verm. . . . mit Emil Zeep, * Bromberg 1. 6. 1874, Installateur zu Elberfeld.
4. Emma, * 6. 3. 1879. Verm. ebd. 27. 4. 1904 mit Friedrich Wilhelm Walterjchen, * ebd. 18. 10. 1877 (S. v. Friedrich Wilhelm Walterjchen u. j. G. Wilhelmine Karoline Drckermann).
5. Auguste Johanna, * 1. 5. 1882. Verm. ebd. . . . mit Walter Siebel, * ebd. 3. 12. 1880, Packmeister zu Elberfeld.

XIzu. Friedrich August Wülfsing, * Elberfeld 6. 1. 1865, Rentner, vordem Metzgermeister ebd. Verm. Barmen 21. 11. 1895 mit Emilie Sehlbach, * ebd. 1. 3. 1875 (S. v. † Emil Sehlbach, * . . 31. 7. 1851, † . . 18. 8. 1896, Metzgermeister zu Barmen; verm. . . . mit Emilie Hogarten, * Barmen 21. 12. 1854).

Kinder, zu Elberfeld geboren:

1. Friedrich Emil, * 2. 3. 1901.
2. Gertrud Emilie, * 4. 6. 1903.
3. Elisabeth, * 9. 4. 1906.
4. Johanne, * 14. 8. 1911.

XIzv. Otto Ernst Wülfsing, * Elberfeld 21. 7. 1868, Metzgermeister ebd. Verm. Barmen 18. 4. 1901 mit Elise Kramer, * ebd. 28. 10. 1879 (S. v. † August Kramer, * Solingen 17. 8. 1834, † Barmen 20. 5. 1907, Jahrbindermeister zu Barmen; verm. ebd. 25. 5. 1860 mit † Henriette Juhl, * Willrath bei Haan 7. 9. 1836, † Barmen 22. 1. 1901).

Sohn, zu Elberfeld geboren:

1. Otto Ernst, * 11. 6. 1905.

XIzw. Ernst Robert Wülfsing, * Elberfeld 21. 3. 1870, Inhaber der lithographischen Kunstanstalt „Litho-Topographie E. Wülfsing“ zu Niga. Verm. ebd. 30. 9. 1900 mit Martha

The first part of the report deals with the general
 situation of the country and the progress of the
 various departments. It is found that the
 agricultural production has increased
 considerably since the last year, and that
 the trade has also shown a marked
 improvement. The government has
 taken several measures to
 encourage the growth of the
 country, and it is hoped that
 these will have a beneficial
 effect in the future.

The second part of the report
 deals with the details of the
 various departments, and shows
 that the government has
 been successful in carrying
 out its policy of
 reform and improvement.

It is concluded that the
 country is now in a
 position to meet the
 challenges of the future
 with confidence and
 success.

The third part of the report
 deals with the financial
 position of the country, and
 shows that the government
 has been successful in
 maintaining a sound
 financial policy.

It is concluded that the
 country is now in a
 position to meet the
 challenges of the future
 with confidence and
 success.

The fourth part of the report
 deals with the social
 conditions of the country, and
 shows that the government
 has been successful in
 improving the lot of the
 people.

Kornelia Czerſki, deutſchkath., * ebd. 3. 7. 1879 (Z. v. Johannes Czerſki⁹⁴), * Schneidemühl (Poſen) 3. 2. 1847, Kaufmann zu Riga; verm. Schneidemühl 2. 8. 1878 mit Martha Glajer, * ebd. 18. 10. 1858).

Kinder, zu Riga geboren:

1. † Irene Martha, * 3. 7. 1901, † ebd. 9. 2. 1907.
2. Friedrich Engelbert, * 23. 7. 1902.

XIxz. Robert Wülfing, * Elberfeld 5. 10. 1874, Fabrikant ebd. Verm. ebd. 27. 4. 1909 mit Liſſi Emden, * Goſlar a. S. 16. 3. 1888 (Z. v. † Heinrich Emden, * Gibringhauſen 6. 11. 1845, † Elberfeld 25. 8. 1909, Rentner ebd.; verm. Ronſdorf 19. 6. 1880 mit † Marie . . ., * Goſlar 25. 11. 1855, † Lübeck 29. 10. 1912).

Kinder, zu Elberfeld geboren:

1. Siejelotte, * 20. 9. 1910.
2. Robert Willi, * 21. 9. 1912.

XIzy. Karl Emil Wülfing, * Elberfeld 13. 5. 1877, ſeit 1910 Metzgermeiſter ebd., vorher zu Flensburg. Verm. Kiel 23. 1. 1908 mit Sophie Chriſtine Hedwig Janſ, * Kiel 11. 2. 1887 (Z. v. Peter Johannes Janſ, * Kiel 14. 6. 1861, Metzgermeiſter ebd.; verm. . . . mit Sophie Chriſtine Rohwer, * Rendsburg 16. 10. 1866).

Kinder, zu Flensburg und Elberfeld geboren:

1. Hedwig, * 1. 11. 1909.
2. Karl, * 5. 1. 1911.

⁹⁴) Deſſen Eltern A, B; verm. Schneidemühl 18. 4. 1846:

- | | |
|---|---|
| { | A. † Johannes Czerſki, * Wartubien in Weſtpreußen 12. 5. 1813, † Schneidemühl 22. 12. 1893, Begründer des Deutſchkatholiſizismus. |
| | B. † Maria Magdalena Gutowski, * Groß-Kommorek bei Wartubien 18. 3. 1822, † Schneidemühl 12. 7. 1902. |

The first part of the report is devoted to a general description of the country and its resources. It is found that the country is well adapted for agriculture and stock raising.

The second part of the report is devoted to a description of the principal occupations of the people. It is found that the principal occupations are agriculture and stock raising.

The third part of the report is devoted to a description of the principal products of the country. It is found that the principal products are wheat, corn, and stock.

The fourth part of the report is devoted to a description of the principal cities and towns of the country. It is found that the principal cities and towns are New York, Philadelphia, and Baltimore.

The fifth part of the report is devoted to a description of the principal manufactures of the country. It is found that the principal manufactures are iron, steel, and cotton goods.

The sixth part of the report is devoted to a description of the principal educational institutions of the country. It is found that the principal educational institutions are the University of the State of New York and the University of Pennsylvania.

The seventh part of the report is devoted to a description of the principal public works of the country. It is found that the principal public works are the Erie Canal and the Pennsylvania Canal.

dd. Korbertſcher (Ferdinandſcher) Seitenzweig.

IXy. † Guſtav Ferdinand Wülſing (vgl. S. 560), * Elberfeld 2. 12. 1820, † in der Korbert bei Kronenberg 15. 12. 1871, Guts- und Brennereibeſitzer ebd. Verm. Elberfeld 25. 11. 1845 mit † Charlotte Janſen, * Lüttringhauſen 22. 11. 1822, † in der Korbert 27. 4. 1866 (T. v. † Johann Engelbert Janſen, Kaufmann zu Lüttringhauſen, u. j. G. † Wilhelmine Johanne Janſen).

Kinder, in der Korbert bei Kronenberg geboren:

1. † Guſtav, * 25. 4. 1849, † St. Quentin 19. 1. 1871.
2. Lydia, * 23. 10. 1850. Verm. ebd. 9. 3. 1873 mit † Karl Luhn, * . . . 4. 1. 1846, † Müllenhahn bei Kronenberg 28. 6. 1895, Fabrikant ebd. (S. v. † Johann Luhn, * . . . , † . . . 25. 3. 1890, Schmiedemeiſter; verm. . . . mit † Amalie Wid, * . . . , † . . . 24. 8. 1896).
3. Hulda, * 22. 12. 1852. Verm. ebd. 2. 6. 1884 mit Dietrich Behling, * . . . 31. 8. 1841, Volkſchulrektor zu Elberfeld, ſeit 1908 a. D., erwarb ſich große Verdienſte um die Blindenfürſorge in der Rheinprovinz, beſonders in Elberfeld, Inhaber des Kronen-Ordens 4. Kl. (S. v. † Dietrich Behling, Landwirt und Bäckermeiſter zu Langwedel bei Bremen, u. j. G. † Maria Willenbrock).
4. Zuſius, * 27. 4. 1854, Küſter der ref. Kapelle zu Elberfeld-Dahnerberg, vordem Schloſſer zu Müllenhahn. Verm. Elberfeld 10. 5. 1900 mit Emilie Ida Miſtadt, * ebd. 7. 6. 1861 (T. v. Guſtav Miſtadt, Weber zu Elberfeld, u. j. G. Helene Lehmanns); kinderlos.
5. Ida, * 27. 2. 1856. Verm. ebd. 29. 1. 1879 mit dem Bruder ihres Schwagers, Albert Luhn, * . . . 14. 3. 1850, Fabrikant zu Elberfeld-Dahnerberg.
6. † Adolf, j. Xye.
7. Mathilde, * 25. 4. 1859. Verm. ebd. 6. 7. 1891 mit † Paul Gräſer, * . . . 8. 9. 1864, † . . . 1905, Schriftleiter der „Freien Preſſe“ zu Elberfeld, vordem Schreinermeiſter ebd., j. Z. ſozialdemokr. Reichstagskandidat für Eſſen (S. v. Anton Theodor Gräſer u. j. G. Johanna Chriſtina Reichel).

The first part of the document is a list of names and titles, including the names of the authors and the titles of their works. The list is organized in a structured manner, with names and titles separated by commas and line breaks.

The second part of the document contains a series of numbered entries, likely representing a list of items or a table of contents. Each entry is preceded by a number and followed by a description or title.

The third part of the document appears to be a detailed list or index, possibly of a library or a collection. It includes various entries with associated numbers and possibly dates or other identifying information.

The fourth part of the document contains a final section of text, which may be a summary or a concluding list of items. It follows the same structured format as the previous sections.

8. † Ferdinand, * 21. 8. 1861, † Konſtanz 3. 1. 1898,
Kaufmann; unverm.
9. Fritz, * 29. 9. 1863, Kaufmann zu Sydneſy in Austraſien.

Xye. † Adolf Wülſing, * Kronenberg 15. 6. 1857, † ebd.
15. 6. 1889, Landwirt in der Korkert bei Kronenberg. Verm.
Elberfeld 11. 6. 1884 mit der Schweſter ſeiner Schwäger,
Auguste Luhn, * . . . 28. 4. 1858; vgl. IXyj 2 und 5; ſie
2. verm. . . . mit August Kierdorf, * . . . , Werkzeugfabrikant
zu Elberfeld-Hahnerberg.

Söhne, in der Korkert bei Kronenberg geboren:

1. † Walter, * 29. 12. 1884, † ebd. 8. 3. 1908, Kaufmann.
2. Adolf, * 21. 8. 1889, in der Fabrik ſeines Stiefvaters tätig.

cc) Schlipper Hauptzweig.

VIIzp. † Johann Engelbert Wülſing (vgl. S. 547), * Barmen
6. 11. 1736, † ebd. 10. 7. 1802, Bäckermeiſter im Schlippen
zu Barmen. Verm. ebd. (Gemarte) 11. 12. 1772 mit † Anna
Katharina Trooſt, * . . . , † Barmen 8. 1. 1793 (Z. v.
† Johann Kaſpar Trooſt u. ſ. G. † Anna Katharina . . .).

6 Kinder, zu Barmen geboren, vier jung geſtorben:

2. † Johann Engelbert, ſ. VIIIya.
6. † Johann Abraham, * 20. 7. 1787, † . . .

VIIIya. † Johann Engelbert Wülſing, * Barmen 4. 8. 1775,
† ebd. vor 10. 3. 1832, Bäckermeiſter zu Barmen. Verm.
ebd. 8. 6. 1800 mit † Johanna Wilhelmina Beder,
* . . . 1780, † . . . 1. 1866 (Z. v. † Peter Beder).

Kinder, zu Barmen geboren:

1. † Johanne Wilhelmine, * 14. 3. 1801, † . . .
2. † Friederike Karoline, * . . . 1806, † . . . Verm. Barmen
10. 3. 1832 mit Friedrich Jäger, * . . . 1806, † . . .
Architekt zu Barmen (S. v. † Friedrich Jäger u. ſ. G.
† Johanna Röder).
3. Friedrich Wilhelm, * 25. 4. 1808, † . . .

c) Rötgener (Gottfriedſcher) Unterast.

VI zo. † Johann Gottfried Wülſing (vgl. S. 513), get. Elberfeld 23. 1. 1692, † ebd. 1. 2. 1748; wohnte aufm Rötgen bei Elberfeld, 1743 Kirchmeiſter der ref. Gemeinde. Zweimal verm.: — a) Elberfeld 30. 3. 1726 mit † Anna Margareta Döpfer, * . . . 1697, † Elberfeld 15. 7. 1738 (Z. v. † Kaſpar Döpfer im Kirchſpiel Elberfeld); — b) Elberfeld 9. 4. 1740 mit † Anna Katharina Hüttemann, verw. von der Stockmannsmühlen⁹⁵⁾, * . . ., † . . . (Z. v. † Wilhelm Hüttemann u. j. G. † Anna Maria Koch).

8 Kinder, zu Elberfeld geboren, 1 erſter, 2 u. 3 zweiter Ehe:

1. † Johann Gottfried, j. VII zq, Gottfriedſcher Hauptzweig.
2. † Anna Maria, * 30. 5. 1741, † Barmen 15. 7. 1785. Verm. Elberfeld 4. 1. 1772 mit † Johann Engelbert Döpfer, * . . ., † . . . (S. v. † Johann Kaſpar Döpfer, zu Unterbarmen).
3. † Johann Abraham, j. VII zr, Abrahamscher Hauptzweig, S. 581.

aa) Gottfriedſcher Hauptzweig.

VII zq. † Johann Gottfried Wülſing (vgl. oben), get. Elberfeld 6. 11. 1729, † ebd. 2. 2. 1779. Verm. Barmen 2. 12. 1752 mit † Helena Katharina Teichmacher, * ebd. 7. 6. 1733, † Elberfeld 26. 4. 1766 (Z. v. † Anton Teichmacher zu Oberbarmen).

8 Kinder, 1 zu Barmen, 2—8 zu Elberfeld getauft, zwei jung geſtorben:

1. † Helena Katharina, get. 10. 10. 1753, † . . . 25. 9. 1793. Verm. . . 3. 3. 1786 mit dem verw. † Johann Peter Klingelſchöller, * . . ., † . . .

⁹⁵⁾ Sie 1. verm. . . . mit † Peter von der Stockmannsmühlen, * . . .
† . . .

(1) The first part of the report is devoted to a general survey of the progress of the work during the year. It is found that the work has been carried out in accordance with the programme of work approved by the Council at its meeting on 15th December 1983. The main areas of activity have been the study of the properties of the new materials, the development of new methods of synthesis, and the study of the mechanism of action of the new materials.

The work has been carried out in a very satisfactory manner and it is hoped that the results will be published in the near future. The work has been carried out in a very satisfactory manner and it is hoped that the results will be published in the near future.

The work has been carried out in a very satisfactory manner and it is hoped that the results will be published in the near future. The work has been carried out in a very satisfactory manner and it is hoped that the results will be published in the near future.

The work has been carried out in a very satisfactory manner and it is hoped that the results will be published in the near future. The work has been carried out in a very satisfactory manner and it is hoped that the results will be published in the near future.

REFERENCES

1. J. D. Smith, J. Chem. Soc., 1983, 1234.
2. J. D. Smith, J. Chem. Soc., 1983, 1234.
3. J. D. Smith, J. Chem. Soc., 1983, 1234.
4. J. D. Smith, J. Chem. Soc., 1983, 1234.
5. J. D. Smith, J. Chem. Soc., 1983, 1234.
6. J. D. Smith, J. Chem. Soc., 1983, 1234.
7. J. D. Smith, J. Chem. Soc., 1983, 1234.
8. J. D. Smith, J. Chem. Soc., 1983, 1234.
9. J. D. Smith, J. Chem. Soc., 1983, 1234.
10. J. D. Smith, J. Chem. Soc., 1983, 1234.

Received 15th December 1983. Accepted 15th December 1983.

2. † Anton, j. VIII yb.
4. † Johann Gottfried, get. 16. 4. 1757, † nach 28. 7. 1791.
5. † Anna Maria, get. 26. 2. 1759, † ebd. 2. 12. 1810. Verm. ebd. 11. 11. 1780 mit † Johann Peter Langerfeld, * . . . , † . . . vor 2. 12. 1810, Tagelöhner zu Elberfeld (S. v. † Abraham Langerfeld im Kirchspiel Elberfeld).
7. † Johann Abraham, j. VIII yc.
8. † Anna Maria Gertrud, get. 7. 12. 1763, † Barmen 21. 4. 1813. Verm. ebd. 7. 11. 1781 mit † Johann Peter Krebs, luth., * ebd. 16. 11. 1753, † ebd. 20. 9. 1804, Zwirner zu Barmen (S. v. † Johannes Krebs, * Barmen, get. Elberfeld 7. 9. 1721, † Barmen 1. 8. 1758, Kaufmann ebd.; verm. Elberfeld (ref.) 14. 4. 1747 mit † Anna Elisabeth Grabe, get. ebd. 14. 9. 1718, † Barmen 29. 7. 1758).

VIII yb. † Anton Wülſing, get. Elberfeld 21. 9. 1754, † ebd. 21. 10. 1807; wohnte im Kirchspiel Elberfeld. Verm. ebd. 12. 12. 1786 mit † Anna Maria Hüttemann, verw. Wülſing⁹⁶⁾, * ebd. 15. 7. 1747, † ebd. 25. 7. 1792; vgl. VII zr, S. 581.

Tochter, zu . . . geboren:

1. † Gertrud, * . . . , † . . . Verm. . . 20. 4. 1808 mit † Abraham Mauroth, luth., * . . . , † . . . (S. v. † Chriſtoph Mauroth zu Kronenberg).

VIII yc. † Johann Abraham Wülſing, get. Elberfeld 26. 9. 1761, † ebd. . . . 1822, Ackerer und Beſitzer eines Hofes im Bendahl zu Elberfeld. Verm. . . 25. 4. 1788 mit † Anna Maria Chriſtina Heegmann, * . . . 1761, † Elberfeld 20. 3. 1807 (T. v. † Wilhelm Heegmann im Kirchspiel Elberfeld).

⁹⁶⁾ Sie 1. verm. Elberfeld 26. 1. 1771 mit ſeinem Theim † Johann Abraham Wülſing, get. Elberfeld 30. 8. 1743, † ebd. 19. 3. 1785; vgl. VII zr, S. 581.

The first of these is the fact that the
 government has been successful in
 securing the cooperation of the
 various states in the
 establishment of a
 national system of
 highways.

The second is the fact that the
 government has been successful in
 securing the cooperation of the
 various states in the
 establishment of a
 national system of
 highways.

The third is the fact that the
 government has been successful in
 securing the cooperation of the
 various states in the
 establishment of a
 national system of
 highways.

The fourth is the fact that the
 government has been successful in
 securing the cooperation of the
 various states in the
 establishment of a
 national system of
 highways.

The fifth is the fact that the
 government has been successful in
 securing the cooperation of the
 various states in the
 establishment of a
 national system of
 highways.

The sixth is the fact that the
 government has been successful in
 securing the cooperation of the
 various states in the
 establishment of a
 national system of
 highways.

10 Kinder, im Bendahl zu Elberfeld geboren, sieben jung gestorben:

2. † Anna Maria Gertrud, get. 1. 4. 1790, † . . . Verm. . . . 27. 11. 1808 mit † Johann Peter Gehring, * . . . 4. 1781, † . . . , Färber zu Unterbarmen (S. v. † Lorenz Gehring u. s. G. † Gertrud Dffermann).
3. † Maria Margareta, get. 2. 4. 1792, † . . . 1843. Verm. . . . mit † Johann Friedrich Einjel, * . . . , † . . . , Weber zu Unterbarmen.
9. † Johann Abraham, j. IX yk.

IX yk. † Johann Abraham Wülffing, * Elberfeld 23. 7. 1802, † Unterbarmen 1. 6. 1861, Aderer im Bendahl, später Färber „in der Mauer“ zu Unterbarmen. Verm. Barmen 11. 8. 1827 mit † Johanna Helena Dümpel, verm. Kloth⁹⁷⁾, * ebd. 9. 10. 1804, † Elberfeld 13. 4. 1863 (T. v. † Hermann Dümpel, Schreinermeister im Kleinen Werth zu Barmen, u. s. G. † Anna Abbrath).

Kinder, zu Elberfeld geboren:

1. † Johann Abraham, j. Xyf, Abrahamischer Zweig, S. 575.
2. † Robert, j. Xyg, Robertischer Zweig, S. 577.
3. † Hermann, j. Xyh, Hermannischer Zweig, S. 578.
4. † Helene, * 24. 4. 1836, † ebd. 4. 12. 1886. Verm. ebd. 9. 5. 1860 mit † August Spieker, * ebd. 1. 4. 1830, † ebd. 22. 5. 1885, Metzgermeister zu Elberfeld.
5. † Edward, * 12. 9. 1838, † ebd. 9. 7. 1904, Färber zu Unterbarmen; unverm.
6. Johanne Berta, * 25. 11. 1840. Verm. Elberfeld 13. 7. 1864 mit † Karl August Jagenburg, * Elberfeld 30. 7. 1841, † Unterbarmen 15. 7. 1909, Wirt zu Elberfeld (S. v. Eduard Jagenburg).
7. † Richard, j. Xyi, Richardischer Zweig, S. 579.
8. † Karl Gustav, j. Xyj, Gustavischer Zweig, S. 580.

⁹⁷⁾ Sie 1. verm. . . . mit † Heinrich Kloth, * . . . , † . . .

The first part of the report is devoted to a general
 description of the country and its resources. It
 is followed by a detailed account of the
 various industries and occupations of the
 people. The report concludes with a summary
 of the principal facts and a list of the
 names of the persons who were engaged in
 the work.

The second part of the report is devoted to a
 description of the various industries and
 occupations of the people. It is followed
 by a detailed account of the various
 occupations and industries of the people.
 The report concludes with a summary of the
 principal facts and a list of the names
 of the persons who were engaged in the
 work.

The third part of the report is devoted to a
 description of the various industries and
 occupations of the people. It is followed
 by a detailed account of the various
 occupations and industries of the people.
 The report concludes with a summary of the
 principal facts and a list of the names
 of the persons who were engaged in the
 work.

The fourth part of the report is devoted to a
 description of the various industries and
 occupations of the people. It is followed
 by a detailed account of the various
 occupations and industries of the people.
 The report concludes with a summary of the
 principal facts and a list of the names
 of the persons who were engaged in the
 work.

The fifth part of the report is devoted to a
 description of the various industries and
 occupations of the people. It is followed
 by a detailed account of the various
 occupations and industries of the people.
 The report concludes with a summary of the
 principal facts and a list of the names
 of the persons who were engaged in the
 work.

a. Abrahamischer Zweig.

Xyf. † Johann Abraham Wülfling (vgl. S. 574), * Elberfeld 11. 2. 1828, † ebd. 3. 10. 1878, Appreteur zu Elberfeld. Verm. ebd. 10. 9. 1848 mit † Johanne Neuter, * ebd. 10. 8. 1829, † ebd. 24. 3. 1904 (I. v. † Friedrich Neuter, * Elberfeld 15. 11. 1799, † ebd. . . . 1867, Kaufmann zu Elberfeld; verm. ebd. . . . mit † Charlotte Lukas, * ebd. . . . † ebd. . . . 1866).

Kinder, zu Elberfeld geboren:

1. † Theodor Maximilian, j. XIzz.
2. † Friedrich Abraham August, * 28. 4. 1851, † Blankenburg a. S. (am Sonnenstich im Manöver) 16. 9. 1872, Färber zu Elberfeld.
3. † Johann, * 14. 11. 1852, † ebd. 7. 10. 1866.
4. † Johanne Charlotte Helene, * 29. 1. 1854, † ebd. 17. 10. 1867.
5. Gustav Adolf, j. XIya.
6. Friedrich Wilhelm, } Zwillinge, } j. XIyb.
7. † Wilhelm, } * 19. 3. 1859, } † ebd. 13. 9. 1860.
8. † Mathilde, * 17. 5. 1861, † ebd. 3. 9. 1889. Verm. ebd. 26. 6. 1883 mit † Ludwig Jürgens, * . . . 21. 7. 1863, † Elberfeld 29. 8. 1895, Kartenschläger ebd.
9. Friedrich Abraham, j. XIyc.

XIzz. † Theodor Maximilian Wülfling, * Elberfeld 14. 10. 1849, † ebd. 10. 10. 1909, Färber zu Elberfeld. Verm. ebd. 1. 7. 1871 mit Johanne Wilhelmine Gönneemann, * ebd. 12. 6. oder 7. 1850 (I. v. † August Gönneemann u. i. G. † Wilhelmine Pletich). Sie 2. verm. . . . mit . . . , * . . .

Kinder, zu Elberfeld geboren:

1. † Theodor Maximilian, * 10. 11. 1872, † ebd. 17. 11. 1873.
2. Charlotte Johanne, * 21. 2. 1875. Verm. ebd. . . . mit Emil Giebeler, * . . . 29. 6. 1871, Packer zu Elberfeld.

3. Wilhelmine Mathilde, * 3. 7. 1877. Verm. ebd. . . . mit Artur Spies, * . . 1. 1. 1876, Schleifer.
4. † Theodor Nag, * 25. 10. 1879, † ebd. 20. 1. 1880.
5. Ida Adele, * 23. 1. 1882. Verm. ebd. . . . mit August Flachmeier, * . . 2. 5. 1878, Schloffer.
6. † Hilda Eleonore, * 17. 2. 1893, † ebd. 15. 7. 1893.

XIya. Gustav Adolf Wülſing, * Elberfeld 20. 12. 1855, Kaufmann zu Düsseldorf. Verm. Elberfeld 16. 9. 1880 mit Ida Bangert, * ebd. 3. 11. 1855 (L. v. † Philipp Bangert, * Nemege in Waldeck 16. 8. 1804, † Elberfeld 4. 2. 1872, Zimmermeister ebd.; verm. ebd. . . . 1853 mit † Luise Bünner, * Sachenberg 14. 1. 1819, † Elberfeld 7. 1. 1896).

Kinder, zu Düsseldorf geboren:

1. Adolf Eugen Friedrich, * 9. 6. 1881, Kaufmann zu Düsseldorf.
2. Martha Helene Johanne, * 15. 7. 1882. Verm. ebd. 18. 5. 1912 mit Karl Girardet, * Essen 18. 9. 1880, Kaufmann zu Duisburg (S. v. † Emil Girardet, * Lenney 15. 2. 1846, † Essen 19. 1. 1891, Kaufmann ebd.; verm. ebd. 22. 5. 1872 mit Ida Mönningfeld, * Lenney 17. 10. 1848).
3. Marie Ida Klara, * 18. 1. 1886. Verm. ebd. 18. 5. 1912 mit dem Vetter ihres Schwagers Hermann Girardet, * Elberfeld 10. 5. 1882, Kaufmann ebd. (S. v. Hermann Girardet, * Lenney 27. 4. 1841, Kaufmann ebd.; verm. ebd. 21. 11. 1872 mit Emilie Haas, * ebd. 7. 12. 1845).

XIyb. Friedrich Wilhelm Wülſing, * Elberfeld 19. 3. 1859, Kaufmann zu Düsseldorf. Verm. Jülich 12. 7. 1884 mit Wilhelmine Kamp, * ebd. 17. 7. 1863 (L. v. † Edward Kaspar Kamp, * Jülich 21. 11. 1834, † ebd. 4. 7. 1899, Bäckermeister und Wirt zu Jülich; verm. Krefeld 1. 10. 1862 mit Elisabeth Krauß, * Beggendorf 28. 3. 1839, † Jülich 21. 2. 1913).

The first part of the document discusses the importance of maintaining accurate records of all transactions. It emphasizes that every entry should be supported by a valid receipt or invoice. This ensures transparency and allows for easy verification of the data.

Furthermore, it is noted that the records should be kept in a secure and accessible format. Regular backups are essential to prevent data loss in the event of a system failure or disaster. The document also mentions the need for periodic audits to ensure the integrity of the information.

In addition, the document highlights the role of technology in streamlining record-keeping processes. Modern accounting software can automate many tasks, reducing the risk of human error and saving valuable time. However, it is stressed that users must be properly trained to utilize these tools effectively.

Finally, the document concludes by stating that good record-keeping practices are not only a legal requirement but also a key to business success. Well-maintained records provide valuable insights into financial performance and help in making informed decisions. It is advised that all business owners should prioritize this aspect of their operations.

The document also includes a section on the importance of confidentiality. Sensitive financial information should be protected from unauthorized access. This can be achieved through strong password policies, restricted access rights, and secure communication channels. Maintaining the privacy of your data is crucial for protecting your business's interests.

Kinder, zu Düsseldorf geboren:

1. Elli Wilhelmine Johanne, * 30. 7. 1886.
2. Fritz Abraham Edward, * 28. 8. 1887, Dr. jur., Gerichtsreferendar zu Düsseldorf.
3. Wilhelm Friedrich August, * 17. 6. 1889, Kaufmann zu Potsdam.
4. Edward Karl, * 18. 9. 1891, Kaufmann zu Roubaix in Frankreich.

XIyc. Friedrich Abraham Wülſing, * Elberfeld 14. 5. 1863, Maschinenbauer, Inhaber des Hauses „Fr. Abr. Wülſing“ zu Barmen, vorher Inhaber des Hauses „Wülſing u. Maß“ zu Elberfeld. Verm. . . 5. 2. 1887 mit Amalie Bernhardt, * . . 10. 5. 1863 (T. v. Karl Bernhardt u. j. W. Amalie Löh).

Kinder, zu Elberfeld geboren:

1. Gustav Adolf, * 23. 8. 1887, Maschinenbauer zu Barmen.
2. Heinrich Artur, * 26. 8. 1889, Maschinenbauer zu Barmen.
3. Johanna Mathilde Amalie, * 18. 4. 1897.

β. Robertſcher Zweig.

Xyg. † Robert Wülſing (vgl. S. 574), * Elberfeld 4. 11. 1830, † Unterbarmen 20. 3. 1887, Färber ebd. Zweimal verm.: — a) Elberfeld 23. 5. 1857 mit † Luise Hegel, * Nümbrecht 1. 7. 1833, † Elberfeld 15. 6. 1872 (T. v. † Johannes Hegel u. j. W. † Luise Höhler); — b) Barmen 23. 4. 1874 mit † Mathilde Kemper, * ebd. 2. 5. 1840, † ebd. . . . 1903, (T. v. † Friedrich Wilhelm Kemper u. j. W. † Gertrud Decker).

Kinder, zu Elberfeld geboren:

1. † Emilie, * 23. 9. 1857, † ebd. . . . 1858.
2. † Robert, * 18. 3. 1859, † ebd. 23. 4. 1859.
3. † Hermann, * 5. 5. 1862, † ebd. 27. 6. 1862.
4. Robert, j. XIyd.

1870
The first of the year was a very
successful one for the
company. The sales were
very good and the
profits were high.

The second of the year was
also a very successful one
for the company. The sales
were very good and the
profits were high.

The third of the year was
also a very successful one
for the company. The sales
were very good and the
profits were high.

The fourth of the year was
also a very successful one
for the company. The sales
were very good and the
profits were high.

XIyd. Robert Wülfing, * Elberfeld 2. 2. 1864, Färber zu Unterbarmen. Verm. ebd. 14. 11. 1888 mit Auguste Sauer, * Landau in Waldeck 5. 7. 1863 (T. v. August Sauer u. j. G. Elisabeth Gottmann).

Kinder, zu Barmen geboren:

1. † Robert, * 24. 12. 1889, † ebd. 3. 10. 1902.
2. Auguste Luise, * 18. 4. 1899.

γ. Hermannscher Zweig.

Xyh. † Hermann Wülfing (vgl. S. 574), * Elberfeld 25. 3. 1834, † ebd. 30. 7. 1896, Manufakturwarenhändler zu Elberfeld. Verm. ebd. 1. 6. 1865 mit Amalie Maria Emilie Hüls⁹⁹⁾, * ebd. 25. 5. 1836 (T. v. † Johann Dietrich Hüls, * Elberfeld 21. 2. 1804, † ebd. 9. 8. 1856, Seidenweber ebd.; verm. ebd. 1. 3. 1833 mit † Sara Katharina Sondermann, * Ronsdorf 14. 11. 1810, † Elberfeld 25. 3. 1893).

Kinder, zu Elberfeld geboren:

1. Hermann August, * 19. 4. 1866, Kaufmann, Teilhaber des Hauses „Hermann Wülfing“ zu Elberfeld. Verm. Barmen 17. 5. 1898 mit Emma Jekler, * ebd. 12. 11. 1874 (T. v. † Julius Friedrich Jekler, * Barmen 10. 11. 1842, † ebd. 2. 8. 1879, Fuhrunternehmer ebd.: verm. ebd. . . 6. 1872 mit Amalie Droste, * Böhle bei Hagen i. W. 5. 9. 1848); kinderlos.
2. Maria Emilie, * 29. 1. 1868. Verm. ebd. 14. 3. 1892 mit Eduard Hermann Wolff, * ebd. 19. 1. 1863, Kaufmann zu Elberfeld (S. v. Friedrich Hermann Wolff, Konditor zu Elberfeld, u. j. G. Emma Blind).
3. † Otto, * 4. 10. 1871, † ebd. 5. 5. 1874.
4. Otto Hermann, j. XIye.

⁹⁹⁾ Altes bergisches Geschlecht, aus Finney bei Ratingen stammend.

Wappen: In Silber ein grünes Stachpalmen-(Hülse-)Blatt, auf dem grün-silbernen bewulsteten Helme mit gleicher Decke das Blatt zwischen offenem silbernen Flügel; vgl. Berg. Wappenbuch, S. 120.

THE STATE OF NEW YORK
IN SENATE
January 15, 1907.

REPORT
OF THE
COMMISSIONERS OF THE LAND OFFICE
IN ANSWER TO A RESOLUTION PASSED BY THE SENATE
MAY 15, 1906.

CONTENTS.

CHAPTER I.—GENERAL STATEMENT OF THE LAND OFFICE.
CHAPTER II.—LANDS BELONGING TO THE STATE.
CHAPTER III.—LANDS BELONGING TO THE PEOPLE.
CHAPTER IV.—LANDS BELONGING TO THE CITIES, VILLAGES AND TOWNS.
CHAPTER V.—LANDS BELONGING TO THE CITIES, VILLAGES AND TOWNS.
CHAPTER VI.—LANDS BELONGING TO THE CITIES, VILLAGES AND TOWNS.

CHAPTER VII.—LANDS BELONGING TO THE CITIES, VILLAGES AND TOWNS.
CHAPTER VIII.—LANDS BELONGING TO THE CITIES, VILLAGES AND TOWNS.
CHAPTER IX.—LANDS BELONGING TO THE CITIES, VILLAGES AND TOWNS.
CHAPTER X.—LANDS BELONGING TO THE CITIES, VILLAGES AND TOWNS.
CHAPTER XI.—LANDS BELONGING TO THE CITIES, VILLAGES AND TOWNS.
CHAPTER XII.—LANDS BELONGING TO THE CITIES, VILLAGES AND TOWNS.
CHAPTER XIII.—LANDS BELONGING TO THE CITIES, VILLAGES AND TOWNS.
CHAPTER XIV.—LANDS BELONGING TO THE CITIES, VILLAGES AND TOWNS.
CHAPTER XV.—LANDS BELONGING TO THE CITIES, VILLAGES AND TOWNS.

CHAPTER XVI.—LANDS BELONGING TO THE CITIES, VILLAGES AND TOWNS.
CHAPTER XVII.—LANDS BELONGING TO THE CITIES, VILLAGES AND TOWNS.
CHAPTER XVIII.—LANDS BELONGING TO THE CITIES, VILLAGES AND TOWNS.
CHAPTER XIX.—LANDS BELONGING TO THE CITIES, VILLAGES AND TOWNS.
CHAPTER XX.—LANDS BELONGING TO THE CITIES, VILLAGES AND TOWNS.

XIye. Otto Hermann Wülfing, * Elberfeld 18. 2. 1877, Kaufmann, Teilhaber des Hauses „Hermann Wülfing“ zu Elberfeld. Verm. ebd. 25. 5. 1905 mit Emilie (Emmi) Erb, * ebd. 17. 1. 1879 (T. v. † Karl Erb, * Elberfeld 9. 10. 1842, † ebd. 27. 6. 1907, Städt. Straßenmeister zu Elberfeld; verm. ebd. 13. 5. 1869 mit Johanna Altstadt, * ebd. 18. 1. 1842).

Töchter, zu Elberfeld geboren:

1. Emilie Johanna, * 1. 3. 1906.
2. Elisabeth Gertrud, * 29. 5. 1908.

d. Richard'scher Zweig.

Xyi. † Richard Wülfing (vgl. S. 574), * Elberfeld 13. 2. 1843, † Barmen 13. 6. 1884, Metallgießer zu Barmen. Verm. ebd. 9. 7. 1870 mit Elisabeth (Verta) Otto, * Rauhisch-Polzhauen bei Marburg 5. 10. 1835 (T. v. † Heinrich Otto u. j. W. † Maria Nachtigall).

Söhne, zu Barmen geboren:

1. Richard Dietrich, j. XIyf.
2. Walter, j. XIyg.

XIyf. Richard Dietrich Wülfing, * Barmen 29. 3. 1871, Handlungsgehilfe zu Schwelm, früher Majdiniſt zu Barmen. Verm. ebd. 4. 11. 1898 mit Lina Becker, * . . . (T. v. Wilhelm Becker, Landwirt zu Sudek in Waldeck).

Kinder, zu Barmen geboren:

1. Klara, * 13. 8. 1899, † ebd. . . . 1906.
2. Erich, * 4. 5. 1905.

XIyg. Walter Wülfing, * Barmen 16. 11. 1872, Handlungsgehilfe zu Remscheid. Verm. Barmen 10. 8. 1899 mit Wilhelmine Vock, * Mercheid (Kreis Solingen) 28. 6. 1877 (T. v. Matthias Vock, kgl. Preuß. Güterexpeditent, u. j. W. Wilhelmine Stursberg).

Received of the Treasurer of the
County of ... the sum of ...
for ...

Witness my hand and seal
this ... day of ...
1887

County of ...

I, the undersigned, Clerk of the
County of ... do hereby certify
that the within and foregoing is
a true and correct copy of the
original as the same appears
from the records of the County

Witness my hand and seal
this ... day of ...
1887

I, the undersigned, Clerk of the
County of ... do hereby certify
that the within and foregoing is
a true and correct copy of the
original as the same appears
from the records of the County

Witness my hand and seal
this ... day of ...
1887

I, the undersigned, Clerk of the
County of ... do hereby certify
that the within and foregoing is
a true and correct copy of the
original as the same appears
from the records of the County

Kinder, zu Remscheid geboren:

1. Walter Max Richard, * 19. 5. 1901.
2. Hans, * 1. 11. 1902.
3. Margarete, * 25. 3. 1905.

e. Gustav'scher Zweig.

Xyj. † Karl Gustav Wülffing (vgl. S. 574), * Elberfeld 8. 6. 1847, † . . . 17. 9. 1907, Bistualienhändler zu Elberfeld. Verm. ebd. 17. 12. 1867 mit † Helene Plücker, * Elberfeld 9. 4. 1848, † ebd. 3. 4. 1905 (T. v. † Friedrich Plücker, * . . . , † . . . ; verm. Elberfeld . . . mit † Charlotte Kreimendahl, * . . . , † . . .).

Kinder, zu Elberfeld geboren:

1. Edward Gustav, j. XIyh.
2. † Helene Berta, * 22. 1. 1875, † ebd. 10. 8. 1896; unvern.
3. Friedrich August Walter, j. XIyi.
4. † Ida Paula Adele, * 4. 4. 1881, † ebd. 1. 6. 1882.
5. Julius Richard Hermann, j. XIyj.
6. Friedrich, j. XIyk.

XIyh. Edward Gustav Wülffing, * Elberfeld 23. 6. 1868, Kaufmann ebd. Verm. ebd. 6. 12. 1892 mit Klara Wiesemann, * Barmen 11. 1. 1869 (T. v. † Friedrich Wiesemann, * Talzter 18. 2. 1842, † Barmen 13. 6. 1912, Kaufmann ebd.; verm. ebd. 28. 2. 1867 mit † Amalie Kämpfer, * Meinerzhagen 20. 12. 1843, † Barmen 25. 3. 1905).

Kinder, zu Elberfeld geboren:

1. Elise Helene, * 29. 7. 1893.
2. Eduard Gustav, * 13. 7. 1900.
3. Hermann Kurt, * 6. 3. 1907.

THE UNIVERSITY OF CHICAGO
DEPARTMENT OF CHEMISTRY
5500 S. UNIVERSITY AVENUE
CHICAGO, ILLINOIS 60637

RESEARCH REPORT

REPORT NO. 100
TITLE: [Faint text]

AUTHOR: [Faint text]

DATE: [Faint text]

ABSTRACT: [Faint text]

INTRODUCTION: [Faint text]

EXPERIMENTAL: [Faint text]

DISCUSSION: [Faint text]

CONCLUSION: [Faint text]

REFERENCES: [Faint text]

ACKNOWLEDGMENTS: [Faint text]

APPENDICES: [Faint text]

NOTES: [Faint text]

FOOTNOTES: [Faint text]

REFERENCES: [Faint text]

APPENDICES: [Faint text]

NOTES: [Faint text]

XIyi. Friedrich August Walter Wülſing, * Elberfeld 14. 5. 1879, Kaufmann ebd. Verm. ebd. 16. 5. 1906 mit Emma Witte, * Ohligſ 7. 11. 1884 (T. v. Daniel Witte, * Ohligſ 10. 7. 1847, Geſchäftsführer zu Wald [Rhld.]; verm. Ohligſ . . . mit Emma Königſ, * Neviges 31. 5. 1859).

Kinder, zu Elberfeld geboren:

1. Klara Helene Margarete, * 29. 11. 1906.
2. Daniel Guſtav Walter, * 15. 4. 1908.
3. Johanne Ingeburg, * 1. 8. 1912.

XIyj. Julius Richard Hermann Wülſing, * Elberfeld 3. 3. 1883, Wirt des Zoologiſchen Gartens ebd. Verm. ebd. 14. 11. 1911 mit Wilhelmine Görts, * ebd. 2. 4. 1889 (T. v. August Görts, * ebd. 11. 10. 1863, Fabrikant, Teilhaber des Hauſes „Zoh. Abr. Görts“ ebd.; verm. ebd. 23. 11. 1886 mit Auguste Weiter, * ebd. 25. 11. 1861).

Tochter, zu Elberfeld geboren:

1. Auguste Marga, * 11. 5. 1913.

XIyk. Friedrich Wülſing, * Elberfeld 18. 6. 1884. Verm. ebd. . . . mit Frieda Fauſt, * ebd. 13. 9. 1885 (T. v. August Fauſt u. f. W. Pauline Riethmüller).

Tochter, zu Elberfeld geboren:

1. Herta, * 11. 2. 1911.

bb) Abrahamiſcher Hauptzweig.

VIIzr. † Johann Abraham Wülſing (vgl. S. 572), get. Elberfeld 30. 8. 1743, † ebd. 19. 3. 1785; wohnte im Kirchſpiel Elberfeld. Verm. Elberfeld 26. 1. 1771 mit † Anna Maria Hüttemann, * ebd. 15. 7. 1747, † ebd. 25. 7. 1792; ſie 2. verm. Elberfeld 12. 12. 1786 mit dem Neffen ihres Mannes, † Anton Wülſing, get. ebd. 21. 9. 1754, † ebd. 21. 10. 1807; vgl. VIIIyb, S. 573.

1. The first part of the report deals with the general situation of the country and the progress of the war. It is a very interesting and valuable contribution to the history of the war.

THE SITUATION OF THE COUNTRY

The first part of the report deals with the general situation of the country and the progress of the war. It is a very interesting and valuable contribution to the history of the war.

The second part of the report deals with the military situation. It is a very interesting and valuable contribution to the history of the war.

MILITARY SITUATION

The second part of the report deals with the military situation. It is a very interesting and valuable contribution to the history of the war.

The third part of the report deals with the political situation. It is a very interesting and valuable contribution to the history of the war.

POLITICAL SITUATION

The third part of the report deals with the political situation. It is a very interesting and valuable contribution to the history of the war.

The fourth part of the report deals with the economic situation. It is a very interesting and valuable contribution to the history of the war.

ECONOMIC SITUATION

The fourth part of the report deals with the economic situation. It is a very interesting and valuable contribution to the history of the war.

6 Kinder, zu Elberfeld geboren, drei jung gestorben:

2. † Johann Abraham, j. VIIIyd.
3. † Anna Maria, * 30. 3. 1777, † ebd. 13. 5. 1799. Verm. ebd. 6. 11. 1796 mit Wilhelm Braß, * . . . , † . . . (S. v. † Johann Kaspar Braß, im Kirchspiel Elberfeld).
5. † Johann Peter, j. VIIIye.

VIIIyd. † Johann Abraham Wülfing, * Elberfeld 5. 8. 1774, † ebd. 11. 3. 1808, wohnte vorm Arrenberg zu Elberfeld. Verm. ebd. 18. 5. 1798 mit † Maria Katharina Weherstall, * ebd. 29. 3. 1775, † . . . (L. v. † Johann Weherstall im Kirchspiel Elberfeld u. j. G. † Maria Katharina Jungenhäus). Sie 2. verm. Elberfeld 8. 2. 1809 mit † Johann Peter Hüttemann, * ebd. 22. 1. 1784, † . . . , Ackerer vorm Arrenberg zu Elberfeld.

Kinder, vorm Arrenberg zu Elberfeld geboren:

1. † Anna Maria Katharina, get. 13. 9. 1798, † ebd. 1. 4. 1800.
2. † Johann Peter, get. 29. 6. 1801, † ebd. 13. 8. 1804.
3. † Maria Gertrud, * 6. 3. 1804, † ebd. 21. 3. 1804.

VIIIye. † Johann Peter Wülfing, get. Elberfeld 19. 5. 1781, † . . nach 21. 9. 1834, Ackerer vorm Arrenberg zu Elberfeld. Verm. ebd. 13. 6. 1800 mit † Anna Maria Fließ, * . . . , † . . vor 21. 9. 1834 (L. v. † Peter Fließ zu Kronenberg).

5 Kinder, vorm Arrenberg zu Elberfeld geboren, eins jung gestorben:

1. † Abraham, get. 15. 12. 1802, † . . .
2. † Peter, * 2. 8. 1805, † . . . , Seidenweber im Ullendahl zu Elberfeld. Verm. ebd. 21. 9. 1834 mit † Luise Kosina de Castro, kath., * Lahern in Flandern . . . 1814, † . . . (L. v. † Johann Joseph de Castro u. j. G. † Maria Theresie Riedel).
4. † Anna Gertrud, * 9. 3. 1808, † . . .
5. † Wilhelmine, * 26. 3. 1810, † . . .

The first part of the report deals with the general
 conditions of the country and the progress of the
 work during the year. It is followed by a detailed
 account of the various projects and the results
 achieved. The report concludes with a summary of the
 work done and the prospects for the future.

The second part of the report deals with the
 financial statement of the year. It shows the
 total amount of the grant and the amount
 expended. It also shows the balance carried
 forward to the next year. The financial
 statement is followed by a list of the names
 of the persons who have contributed to the
 work during the year.

The third part of the report deals with the
 list of the names of the persons who have
 contributed to the work during the year. It
 is followed by a list of the names of the
 persons who have received the grant during
 the year.

The fourth part of the report deals with the
 list of the names of the persons who have
 received the grant during the year. It is
 followed by a list of the names of the
 persons who have contributed to the work
 during the year.

The fifth part of the report deals with the
 list of the names of the persons who have
 contributed to the work during the year. It
 is followed by a list of the names of the
 persons who have received the grant during
 the year.

Wülffing,

aus Hilden.
(Anhang zu Wülffing.)

Evangelisch. Zu Düsseldorf und Elberfeld.

Übersicht:

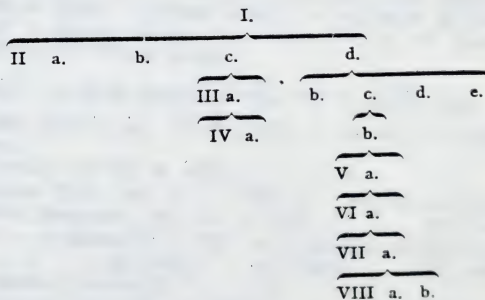

Stammfolge.

- I. † Johann Wülffing, * . . . 1635, † Hilden 5. 6. 1690;
 wohnte seit 1685 ebd. auf der Breddert, vordem an 'er
 Strabenburg zu Haan. Verm. . . . mit † Katharina (Zahler)
 . . . * . . . † zwischen 27. 11. 1689 und 22. 9. 1691.

REPORT

ON THE

PROGRESS OF THE

WORK OF THE

COMMISSION



OF THE

COMMISSIONERS OF THE GENERAL LAND OFFICE

Kinder, zu . . . geboren:

1. † David, s. IIa.
2. † Peter, s. IIb.
3. † Johann Ulrich, s. IIc.
4. † Engelbert, s. II d.

IIa. † David Wülffing, * . . . , † . . . vor 22. 1. 1696; wohnte an der Krabbenburg zu Haan, seit 1690 im Wiedenhof bei Wald. Verm. ebd. 15. 5. 1688 mit † Katharina Trolthausen, * . . . , † . . .

Kinder, 1 zu Hilden, 2 u. 3 zu Wald getauft:

1. † Katharina (Tochter), get. 11. 12. 1688, † ebd. 22. 1. 1696.
2. † Margarete, get. 24. 7. 1690, † nach 6. 4. 1727.
3. † Johann Peter, get. 5. 12. 1692, † . . . nach 1712.

IIb. † Peter Wülffing, * . . . , † . . . vor 28. 6. 1726; wohnte im Kirchspiel Hilden. Zweimal verm.: — a) Haan 27. 11. 1689 mit † Sophie Lohe, * . . . , † . . . ; — b) Haan 3. 3. 1697 mit † Maria Lohe, * . . . , † . . .

Kinder, zu Haan getauft, 1 erster, 2—5 zweiter Ehe:

1. † Anna Maria, get. 19. 2. 1690, † ebd. 8. 3. 1719; unverm.
2. † Christine, get. 26. 9. 1697, † . . .
3. † Johann Peter, get. 11. 7. 1700, † . . . nach 6. 4. 1727.
4. † Adele Katharine, get. 25. 3. 1703, † . . . Zweimal verm.: — a) Haan 28. 6. 1726 mit † Christian Homberg, * . . . , † . . . , zu Hilden; — b) Hilden . . . 1735 mit † Hermann Vorsbach, * . . . , † . . .
5. † Margarete, get. 27. 11. 1706, † . . . Verm. Haan 25. 4. 1728 mit † Dietrich Seyderhoff, * . . . , † . . .

IIc. † Johann Ulrich Wülffing, * . . . , † . . . ; verzog 4. 6. 1699 nach Hilden. Verm. Haan 22. 9. 1691 mit † Katharina Nölgen, * . . . , † . . .

1. The first part of the document
 2. The second part of the document
 3. The third part of the document
 4. The fourth part of the document
 5. The fifth part of the document

The first part of the document is
 the most important part of the document
 and it is the most important part of the document

The second part of the document is
 the most important part of the document
 and it is the most important part of the document

The third part of the document is
 the most important part of the document
 and it is the most important part of the document

The fourth part of the document is
 the most important part of the document
 and it is the most important part of the document

The fifth part of the document is
 the most important part of the document
 and it is the most important part of the document

The sixth part of the document is
 the most important part of the document
 and it is the most important part of the document

The seventh part of the document is
 the most important part of the document
 and it is the most important part of the document

Söhne, zu Hilden getauft:

1. † David, get. 7. 2. 1692, † . . .
2. † Johann Wilhelm, j. IIIa.

II d. † Engelbert Wülffing, * . . . , † vor 23. 3. 1727. Verm.
Haan 25. 5. 1697 mit † Anna Katharina Kold, * . . . ,
† . . .

Kinder, 1—4 zu Haan, 5 u. 6 zu Wald getauft:

1. † Johannes, j. III b.
2. † Johann Peter, j. III c.
3. † Engelbert, j. III d.
4. † Wilhelm, get. 19. 3. 1709, † . . .
5. † Johann Adolf, j. III e.
6. † Heinrich, get. 8. 12. 1717, † . . .

III a. † Johann Wilhelm Wülffing, get. Hilden 21. 10. 1697,
† . . . Verm. Hilden . . . 1730 mit † Sibylla Katharina
Horn, * . . . , † . . . (T. v. † Jakob Horn).

Kinder, zu Hilden getauft:

1. † Jakob, get. 8. 9. 1731, † ebd. 25. 2. 1740.
2. † Johann Peter, j. IV a.

III b. † Johannes Wülffing, get. Haan 10. 3. 1698, † Hilden
28. 9. 1742; wohnte am Brauhaus zu Nidrath. Verm. . . .
mit † . . . * . . . , † . . .

Kinder, zu Wald getauft:

1. † Katharina Margarete, get. 15. 2. 1725, † . . .
2. † Anna Katharina, get. 5. 4. 1727, † . . .
3. † Anna Gertrud, get. 22. 5. 1730, † . . . nach 1747.
4. † Johann Wilhelm, get. 13. 2. 1733, † . . .
5. † Katharina Margarete, get. 10. 3. 1735, † Brothaus bei
Ohligs, begr. Hilden 16. 11. 1746.
6. † Wilhelm, get. 18. 1. 1737, † . . .
7. † Johann Peter,) Zwillinge,) † . . .
8. † Sibylla Katharina,) get. 15. 6. 1739,) † Brothaus bei
Ohligs, begr. Hilden 3. 6. 1741.

THEORY

The first part of the theory discusses the basic principles of the system. It covers the general concepts and the underlying mechanisms that govern the system's behavior. This section is essential for understanding the more detailed aspects of the theory.

The second part of the theory focuses on the specific applications and the practical implementation of the system. It provides a detailed analysis of the various components and their interactions, illustrating how the theoretical principles are applied in real-world scenarios.

The third part of the theory addresses the challenges and limitations of the system. It discusses the factors that can affect the system's performance and the strategies used to overcome these challenges. This section is crucial for a comprehensive understanding of the system's capabilities and constraints.

The fourth part of the theory explores the future developments and the potential of the system. It discusses the ongoing research and the emerging trends that are shaping the system's evolution. This section provides a forward-looking perspective on the system's role in the future.

The fifth part of the theory summarizes the key findings and the overall conclusions of the study. It highlights the main contributions of the research and the implications for the field. This section serves as a concise overview of the entire theory and its significance.

IIIc. † Johann Peter Wülffing, get. Haan 17. 9. 1700, † Hilden 15. 10. 1750; zog 1731 von Wald nach Hilden. Zweimal verm.: — a) Haan 23. 3. 1727 mit † Margarete Ellscheid, * . . . , † Hilden 2. 8. 1736; — b) Hilden . . . 1745 mit † Katharina Niepenberg, * . . . , † . . .

Söhne, erster Ehe, 1 zu Wald, 2 zu Hilden geboren:

1. † Johann Adolf, i. IVb.
2. † Johann Peter, get. 3. 6. 1732, † ebd. 20. 5. 1733.

III d. † Engelbert Wülffing, get. Haan 26. 10. 1702, † Hilden 10. 1. 1770, Wollspinner auf der Ohlig zu Hilden. Verm. ebd. . . . 1736 mit † Anna Katharina Klein, * . . . , † . . .

Töchter, zu Hilden getauft:

1. † Maria Katharina, get. . . 3. 1737, † ebd. 8. 3. 1741.
2. † Tochter, get. . . 11. 1741, † ebd. 24. 3. 1743.

IIIe. † Johann Adolf Wülffing, get. Wald 27. 6. 1715, † zwischen 21. 8. 1738 und 21. 5. 1739. Verm. . . . mit † Katharina . . . , * . . . , † . . .

Tochter, zu Wald getauft:

1. † Anna Gertrud, get. 21. 5. 1739, † . . .

IVa. † Johann Peter Wülffing, get. Hilden 1. 11. 1734, † ebd. 4. 11. 1773, Schlosser zu Hilden. Verm. . . . mit † Maria Katharina Pieper, * . . . , † . . .

Töchter, zu Hilden geboren:

1. † Maria Margarete, get. 3. 3. 1771, † . . . Verm. Hilden . . . 1794 mit † Heinrich Wirtz, * . . . , † . . . zu Mettmann.
2. † Maria Katharina, get. 30. 4. 1773, † . . .

IVb. † Johann Adolf Wülffing, get. Wald 28. 2. 1730, † Hilden 16. 6. 1786, Wollweber ebd. Verm. ebd. . . . 1753 mit † Sibylla Margarete Fröhlen, * . . . , † . . .

Kinder, zu Hilden geboren:

1. † Johann Peter, s. Va.
2. † Maria Katharina, * . . . 1762, † . . . Verm. Hilden
. . . 1786 mit † Johann Jakob Rütger Kreiskötter,
* . . . , † . . .
3. † Anna Katharina, * . . . 1764, † . . . nach 1780.
4. † Jakob Michael, * . . . 1766, † . . . nach 20. 8. 1819,
Rentner zu Hilden.
5. † Sophia Katharina, get. 18. 11. 1770, † . . . Verm.
Hilden . . . 1796 mit † Wilhelm Schallbruch, * . . . ,
† . . .
6. † Sibylla Margareta, get. 18. 12. 1774, † . . . Verm.
Hilden 4. 3. 1802 mit † Albert Usbeck, * . . . , † . . .
Maire zu Hilden.
7. † Heinrich, get. 25. 9. 1779, † . . .

Va. † Johann Peter Wülffing, get. Hilden 30. 6. 1758,
† ebd. 21. 12. 1800; wohnte zu Kniephaus bei Hilden. Verm.
ebb. 25. 2. 1799 mit † Anna Maria Katharina Dörner,
get. Saan 27. 10. 1776, † Hilden 7. 3. 1848. Sie 2. verm.
Hilden 22. 6. 1801 mit † Wilhelm Heinrich Bolmer, get.
ebb. 9. 9. 1761, † ebd. 5. 10. 1839.

Sohn, zu Hilden geboren:

VIa. † Heinrich Hermann Wülffing, * 14. 12. 1799, † ebd.
26. 4. 1844, Fabrikbesitzer zu Hilden. Verm. ebd. 28. 4. 1834
mit † Henriette Wieticher, * Hellenbroich bei Mettmann 28.
10. 1809, † Elberfeld 21. 10. 1886. Sie 2. verm. Hilden
1. 7. 1845 mit † Friedrich Zapp, * Elberfeld 18. 7. 1815,
† Hilden 6. 12. 1884, Dr. med., prakt. Arzt ebd.

Kinder, zu Hilden geboren:

1. † Henriette Auguste, * 16. 1. 1835, † Steglitz bei Berlin
21. 1. 1906. Verm.¹⁾ Hilden 18. 7. 1852 mit † Julius

¹⁾ Kinder Leske, zu Köln geboren:

1. † Eugenie, * . . . 4. 1853, † ebd. . . 4. 1854.
2. † Eugen, * . . 10. 1854, † ebd. 5. 9. 1856.
3. Bittor, * 1. 4. 1859, wohnt zu Berlin.

The first part of the report deals with the general situation of the country and the progress of the various branches of industry and commerce. It is found that the country is in a state of general prosperity and that the various branches of industry and commerce are all making rapid progress.

The second part of the report deals with the financial situation of the country and the progress of the various branches of the public service. It is found that the country is in a state of general prosperity and that the various branches of the public service are all making rapid progress.

The third part of the report deals with the social situation of the country and the progress of the various branches of the public service. It is found that the country is in a state of general prosperity and that the various branches of the public service are all making rapid progress.

The fourth part of the report deals with the political situation of the country and the progress of the various branches of the public service. It is found that the country is in a state of general prosperity and that the various branches of the public service are all making rapid progress.

The fifth part of the report deals with the military situation of the country and the progress of the various branches of the public service. It is found that the country is in a state of general prosperity and that the various branches of the public service are all making rapid progress.

The sixth part of the report deals with the naval situation of the country and the progress of the various branches of the public service. It is found that the country is in a state of general prosperity and that the various branches of the public service are all making rapid progress.

The seventh part of the report deals with the diplomatic situation of the country and the progress of the various branches of the public service. It is found that the country is in a state of general prosperity and that the various branches of the public service are all making rapid progress.

The eighth part of the report deals with the judicial situation of the country and the progress of the various branches of the public service. It is found that the country is in a state of general prosperity and that the various branches of the public service are all making rapid progress.

The ninth part of the report deals with the educational situation of the country and the progress of the various branches of the public service. It is found that the country is in a state of general prosperity and that the various branches of the public service are all making rapid progress.

The tenth part of the report deals with the religious situation of the country and the progress of the various branches of the public service. It is found that the country is in a state of general prosperity and that the various branches of the public service are all making rapid progress.

- Leſke, * Stettin 27. 9. 1815, † Düsseldorf 24. 9. 1878,
Dr. med., Kgl. Preuß. Oberstabsarzt zu Köln.
2. † Heinrich Eugen, s. VII a.
3. † Walter, * 4. 12. 1840, † ebd. 13. 1. 1847.

VII a. † Heinrich Eugen Wülffing, * Hilden 20. 4. 1836,
† Elberfeld 23. 10. 1908, seit 1. 3. 1857 Fabrikbesitzer ebd.,
Gründer und Teilhaber des Hauses „Eugen Wülffing u. Co.“
ebd. Verm. ebd. 17. 5. 1859 mit Emilie Schmidt, * ebd.
28. 2. 1840 (S. v. † Jakob Ferdinand Schmidt, * Krons-
dorf 26. 10. 1814, † Hilden 15. 3. 1880, Fabrikant zu Elber-
feld, zuletzt Rentner zu Hilden; verm. Elberfeld . . . 5. 1839
mit † Emilie Zapp, * ebd. 28. 12. 1818, † ebd. 22. 1. 1887).

Kinder, zu Elberfeld geboren:

1. † Walter Eugen, s. VIII a.
2. † Ferdinand Oskar, * 16. 1. 1862, † ebd. 27. 3. 1868.
3. Hermann Emil, s. VIII b.
4. † Eugenie Emilie Henriette, * 20. 5. 1866, † ebd.
15. 7. 1868.
5. Eugenie Emmi, * 24. 5. 1872. Verm.²⁾ ebd. 7. 11. 1893
mit Cornelius Wesserer, * Dülfen 19. 7. 1869, Fabrik-
besitzer, Teilhaber des Hauses „Eugen Wülffing u. Co.“
zu Elberfeld (S. v. Karl Wesserer, * Duisburg 22. 3. 1843,
evang. Pfarrer zu Kemscheid, seit 1903 a. D. zu Bonn;
verm. Duisburg 13. 10. 1868 mit † Maria Schent,
* ebd. 11. 12. 1850, † Bonn 20. 5. 1907).

VIII a. † Walter Eugen Wülffing, * Elberfeld 11. 1. 1861,
† Düsseldorf 9. 12. 1912, Dr. jur., Kgl. Regierungsrat
a. D., seit 1890 Beigeordneter der Stadt Düsseldorf. Verm.
ebd. 26. 9. 1893 mit Elisabeth Flender, * ebd. 21. 10. 1874

²⁾ Kinder Wesserer, zu Elberfeld geboren:

1. Hilba Emilie Maria, * 10. 3. 1895.
2. Herta, * 27. 7. 1897.

The first of these is the fact that the
the second is the fact that the
the third is the fact that the

the fourth is the fact that the
the fifth is the fact that the
the sixth is the fact that the
the seventh is the fact that the
the eighth is the fact that the
the ninth is the fact that the
the tenth is the fact that the

the eleventh is the fact that the
the twelfth is the fact that the
the thirteenth is the fact that the
the fourteenth is the fact that the
the fifteenth is the fact that the
the sixteenth is the fact that the
the seventeenth is the fact that the
the eighteenth is the fact that the
the nineteenth is the fact that the
the twentieth is the fact that the

the twenty-first is the fact that the
the twenty-second is the fact that the
the twenty-third is the fact that the
the twenty-fourth is the fact that the
the twenty-fifth is the fact that the
the twenty-sixth is the fact that the
the twenty-seventh is the fact that the
the twenty-eighth is the fact that the
the twenty-ninth is the fact that the
the thirtieth is the fact that the

the thirty-first is the fact that the
the thirty-second is the fact that the
the thirty-third is the fact that the
the thirty-fourth is the fact that the
the thirty-fifth is the fact that the
the thirty-sixth is the fact that the
the thirty-seventh is the fact that the
the thirty-eighth is the fact that the
the thirty-ninth is the fact that the
the fortieth is the fact that the

(L. v. † Hermann August Flender, * Krähwinklerbrücke
24. 2. 1839, † Düsseldorf 3. 1. 1882, Fabrikbesitzer ebd.; verm.
ebd. 1. 5. 1869 mit Aline Klein, * ebd. 19. 8. 1847).

Kinder, zu Düsseldorf geboren:

1. Erich August Eugen, * 23. 7. 1894.
2. Irene Aline Emilie, * 12. 6. 1896.

VIIIb. Hermann Emil Wülfing, * Elberfeld 17. 12. 1864,
Fabrikbesitzer, Teilhaber des Hauses „Eugen Wülfing u. Co.“
zu Elberfeld. Verm. ebd. 10. 10. 1899 mit Margarete Koch,
* ebd. 16. 5. 1877 (L. v. Albrecht Koch, * Marienbergshausen
27. 4. 1849, Kaufmann zu Elberfeld; verm. Ruhrort 10. 2. 1876
mit Karoline Bömming, * ebd. 21. 5. 1850).

Söhne, zu Elberfeld geboren:

1. Helmut Eugen Albrecht, * 8. 8. 1900.
2. Harald Waldemar, * 10. 9. 1904.

1918
The following is a list of the names of the persons who were members of the Board of Directors of the National Board of Fire Underwriters in the year 1918.

ALABAMA
Birmingham - J. H. ...
Montgomery - ...
Mobile - ...

ARIZONA
Phoenix - ...

ARKANSAS
Little Rock - ...

CALIFORNIA
San Francisco - ...
Los Angeles - ...
San Diego - ...

COLORADO
Denver - ...

CONNECTICUT
Hartford - ...

DELAWARE
Wilmington - ...

FLORIDA
Tallahassee - ...
Jacksonville - ...

GEORGIA
Atlanta - ...
Savannah - ...

ILLINOIS
Chicago - ...
Springfield - ...

INDIANA
Indianapolis - ...

IOWA
Des Moines - ...

KANSAS
Topeka - ...
Wichita - ...

KENTUCKY
Louisville - ...

LOUISIANA
New Orleans - ...

MAINE
Portland - ...

MARYLAND
Baltimore - ...

MASSACHUSETTS
Boston - ...

MICHIGAN
Detroit - ...

MINNESOTA
Minneapolis - ...

MISSISSIPPI
Jackson - ...

MISSOURI
St. Louis - ...
Kansas City - ...

MONTANA
Butte - ...

NEBRASKA
Omaha - ...

NEVADA
Las Vegas - ...

NEW HAMPSHIRE
Manchester - ...

NEW JERSEY
Newark - ...
Trenton - ...

NEW YORK
New York - ...
Albany - ...
Buffalo - ...
Rochester - ...

NORTH CAROLINA
Raleigh - ...

NORTH DAKOTA
Grand Forks - ...

OHIO
Columbus - ...
Cleveland - ...
Akron - ...

OKLAHOMA
Oklahoma City - ...

OREGON
Portland - ...

PENNSYLVANIA
Philadelphia - ...
Pittsburgh - ...
Allentown - ...

RHODE ISLAND
Providence - ...

SOUTH CAROLINA
Columbia - ...

SOUTH DAKOTA
Sioux Falls - ...

TENNESSEE
Nashville - ...

TEXAS
Houston - ...
Dallas - ...
Austin - ...
San Antonio - ...

VIRGINIA
Richmond - ...
Norfolk - ...

WASHINGTON
Seattle - ...
Tacoma - ...

WEST VIRGINIA
Martinsburg - ...

WISCONSIN
Milwaukee - ...
Madison - ...

WYOMING
Cheyenne - ...

Ergänzungen und Berichtigungen während des Druckes.

Vockmühl:

- S. 8. VI a. . . . vgl. „Wülffing“ VII zn 6, S. 552.
 S. 10. VII a 6. † Gustav Adolf, * 13. 10. 1835, † ebd.
 6. 12. 1865, Fabrikant zu Elberfeld, 1. I. 1860
 Teilhaber, 9. 5. 1865 Inhaber des Hauses
 „P. C. Vockmühl“ zu Elberfeld; verm. ebd.
 15. 6. 1865 mit Isabella Johanna Hacken-
 berg, ref., * ebd. 21. 1. 1840, lebt zu Lippe-
 rode bei Pippstadt (T. v. † Johann Friedrich
 Hackenberg, * Elberfeld 4. 3. 1801, † ebd.
 7. 10. 1856, Kaufmann, Teilhaber des Hauses
 „Friedrich Schd u. J. H. Hackenberg“ zu Elber-
 feld; verm. ebd. 7. 5. 1829 mit † Anna Maria
 Susanne Westkotten, * ebd. 10. 4. 1808,
 † Honnes a. Rh. 25. 4. 1869; kinderlos; sie
 2. verm. Paderborn 11. 8. 1869 mit † Ludwig
 Eduard Otto Daniels, kath., * ebd. 21. 1.
 1843, † Köln-Chrenfeld 26. 7. 1906, Kaufmann
 zu Paderborn
 S. 17. IX b. Peter Engelbert Vockmühl. . . . verm. . . . mit
 Elise (Eise) Klementine Denriette Ottilie Brand^{20a)}.
 S. 27. Zeile 8 von unten: übrig (nicht: Ubrig).
 S. 30. Vc. . . . vgl. „Wülffing“ VIII z, S. 458.

^{20a)} Weichlecht der Stadt Hof, das aus Granice im Kreise Muppin stammt.
 † Johann Jakob Brand, * Luttenwalde bei Jüterbog 9. 8. 1719, † Hof 2. 8.
 1779, kam durch seine Heirat in die Zahl der Stadtweichlechter ebd.; verm. Hof
 27. 12. 1764 mit † Barbara Margarete Wagner, * ebd. . . . † ebd.
 10. 5. 1783.

Wappen Brand: ein bekrönter, stammender Altar; auf dem Helme ein
 unbekleidetes Weib mit wehendem Schleier in den Händen, auf einer bekränzten
 Kugel sitzend.

RESEARCH ON THE HISTORY OF THE
CITY OF BOSTON

1850
1851
1852

The following table shows the population of the city of Boston from 1850 to 1852. The population in 1850 was 135,000, in 1851 it was 137,000, and in 1852 it was 139,000. The increase in population during this period was due to the immigration of new residents from other parts of the country and from foreign lands.

Year	Population
1850	135,000
1851	137,000
1852	139,000

The population of the city of Boston has continued to grow steadily since 1852, reaching over 600,000 by the year 1900. This growth has been the result of a combination of factors, including the city's location on a major waterway, its status as a center of commerce and industry, and its reputation as a place of opportunity and education.

Engels:

§. 90. Zeile 4 von oben: Neu-Düsselthal (nicht: dorf).

§. 78. IX e 3. † Emil.

Frowein I.:

§. 137. XII d. . . . verm. . . . mit † Johanna Wülfing,

* . . . , † Berlin 3. 6. 1913.

Schlieper:

§. 166. XI a. 1. Emmi Vittoria Helene, * 13. 9. 1892; verm. ebd. 3. 7. 1913 mit ihrem Vetter dritten Grades Gustav Robert Baum, * ebd. 9. 10. 1886, Dr. ing., Fabrikant ebd. (S. v. Gustav Baum¹⁾, * Elberfeld 10. 10. 1852, Fabrikbesitzer, Teilhaber des Hauses „Schlieper u. Baum“ ebd.; verm. Düren im Rheinland 19. 3. 1878 mit Josephine Malwine Helene Hedwig Büdler's, * ebd. 1. 10. 1857).

Wülfing:

§. 400. Xf 5. † Johann Alfred, * 2. 3. 1904, † Hamburg 15. 7. 1913.

¹⁾ Dessen Vater: † Gustav Adolf Baum, * Elberfeld 28. 7. 1820, † ebd. 12. 4. 1873, Fabrikbesitzer, Teilhaber des Hauses „Schlieper u. Baum“ zu Elberfeld; verm. ebd. 20. 8. 1846 mit † Maria Blant, * ebd. 24. 4. 1827, † ebd. 8. 1. 1888.

Dessen Vater: † Johann Peter Baum (Bruder v. † Anna Gertrud Schlieper, geb. Baum; vgl. VIII a. S. 161), * Elberfeld 24. 6. 1786, † ebd. 15. 7. 1853, Fabrikbesitzer, Teilhaber des Hauses „Gebr. Voetmühl, Schlieper u. Hexter“ zu Elberfeld; verm. ebd. 9. 6. 1817 mit † Juliane Voetmühl (Schwester v. † Johanneette Auguste Schlieper, geb. Voetmühl; vgl. IX a. S. 162), * ebd. 4. 12. 1795, † ebd. 8. 12. 1865; vgl. „Voetmühl“ VI b 1, S. 20.

Berichtigung zu Band 21.

Brandis:

§. 116. XI c 3. Der Ehemann der Maria Brandis führt den Namen von Pustau; ebenso nannte sich sein Vater.

The following is a list of the members of the American Medical Association who have been elected to the office of President for the year 1918. The names are listed in alphabetical order of their last names.

The following is a list of the members of the American Medical Association who have been elected to the office of Secretary for the year 1918. The names are listed in alphabetical order of their last names.

The following is a list of the members of the American Medical Association who have been elected to the office of Treasurer for the year 1918. The names are listed in alphabetical order of their last names.

The following is a list of the members of the American Medical Association who have been elected to the office of Vice-President for the year 1918. The names are listed in alphabetical order of their last names.

MEMBERS OF THE AMERICAN MEDICAL ASSOCIATION

The following is a list of the members of the American Medical Association who have been elected to the office of President for the year 1919. The names are listed in alphabetical order of their last names.

Einſender.

(* bedeutet Nachträge.)

1. **Vodmühl.** Peter Vodmühl, Fabrikbeſitzer, Hof in Bayern, Poſtſtr. 15.
2. * **Cappel** = Frowein I.
3. **Engels.** a) Emil Engels, Fabrikbeſitzer, Engelſkirchen, Bezirk Köln am Rhein.
b) Dr. med. Walter Engels, prakt. Arzt, Wundſchek bei Hamburg, Alhornſtr. 1.
4. * **Frowein I.** a) Auguſt v. Frowein, Rentner, Bonn am Rhein, Kaiſer-Friedrichſtr. 3.
b) Elſjo Jonkheer v. Berestejn, Dr. jur. et rer. pol., Bürgermeiſter der Stadt Beendam in Groningen (Holland).
5. **Schlieper.** Dr. phil. Adoſf Schlieper, Fabrikbeſitzer, Elberfeld, Hofſaue 14.
6. * **Trooſt.** a) Felix Trooſt, Kgl. Preuß. Hauptmann, Verden an der Aller, Windmühlenſtr. 8.
b) Max Trooſt, Kgl. Preuß. Oberſtleutnant a. D., Wiesbaden, Nerotal 35.
7. **Werth.** Dr. jur. Wilhelm de Weerth, Stadtverordneter, Elberfeld, Wöbenſtr. 7.

THE
MUSEUM

1. The first part of the report is devoted to a description of the material received from the various sources. It is found that the material is of a high quality and is well adapted for the purpose of the investigation.

2. The second part of the report is devoted to a description of the methods used in the investigation. It is found that the methods used are of a high quality and are well adapted for the purpose of the investigation.

3. The third part of the report is devoted to a description of the results of the investigation. It is found that the results are of a high quality and are well adapted for the purpose of the investigation.

4. The fourth part of the report is devoted to a description of the conclusions of the investigation. It is found that the conclusions are of a high quality and are well adapted for the purpose of the investigation.

5. The fifth part of the report is devoted to a description of the recommendations of the investigation. It is found that the recommendations are of a high quality and are well adapted for the purpose of the investigation.

8. ***Wichelhaus.** Dr. jur. Robert Wichelhaus, Bankier,
Etberfeld, Göbenstr. 24.
9. ***Wülfig.** Dr. phil. Ernst Wülfig, Privatgelehrter,
Vorsitzender der Wülfigschen Familienstiftung,
Bonn, Arndtstr. 17.
-

The first part of the report
 is devoted to a description of
 the general situation in the
 country at the beginning of
 the year. It is followed by
 a detailed account of the
 various activities carried out
 during the period. The report
 concludes with a summary of
 the results achieved and
 a list of recommendations
 for the future.

—

Verzeichnis

der im vierundzwanzigsten Bande vorkommenden Namen.

(Die in den Überschriften genannten Geschlechter sind durch **setten** Druck hervorgehoben.)

A.

Abel 308
Abels 237, 238, 359
d'Abbo 122
Abrath 334, 574
Achelis 312, 313
Achenbach 178, 294
Acker 474
Ackermann 176
Ackersiepen 155
Ackersberg 540
Adami 541
Adant 260
Adrion 518
Ahasverus 316
Ahbrind 407
Ahlhausen 105, 420
Ahweiler 445
Albers 406, 426
Alberti 508
Albert 293
Albrecht 90

Albenbrud 252
Alstadt 570
Almenräder 548, 550
van Alpen 213
Alpermann 556
Altenloh 143
Altenrath 455
Althoff 112, 562
Alstadt 579
Baron d'Aluion 385
Alzogaran 171
v. Ammon 275
Andersen 328
Andrae 371
d'Ange 52
Angh 563
Aprath 154, 188,
355, 503
Arenz 556
Arnold 25
Arrenberg 113, 236,
521
Asbeck 587

vom Asch 363
Aschenberg 266
Aschmann 553
von der Au 321
Auszüittel 462, 463
Aymacher 447

B.

Babeler 355
Bachtenkirch 196
Bachhaus 201
Bahrenburg 487
Balk 118
Ball 293, 294
Ballet 445
Balters 86
Baltersholt 243
Baltzell 276
Balzer 314
v. Bandelin 405
Bandemer 68

DEPARTMENTS

DEPARTMENT OF AGRICULTURE
DEPARTMENT OF COMMERCE
DEPARTMENT OF EDUCATION
DEPARTMENT OF JUSTICE
DEPARTMENT OF LABOR
DEPARTMENT OF THE INTERIOR
DEPARTMENT OF WAR
DEPARTMENT OF THE NAVY

DEPARTMENT OF AGRICULTURE
DEPARTMENT OF COMMERCE
DEPARTMENT OF EDUCATION
DEPARTMENT OF JUSTICE
DEPARTMENT OF LABOR
DEPARTMENT OF THE INTERIOR
DEPARTMENT OF WAR
DEPARTMENT OF THE NAVY

DEPARTMENT OF AGRICULTURE
DEPARTMENT OF COMMERCE
DEPARTMENT OF EDUCATION
DEPARTMENT OF JUSTICE
DEPARTMENT OF LABOR
DEPARTMENT OF THE INTERIOR
DEPARTMENT OF WAR
DEPARTMENT OF THE NAVY

DEPARTMENT OF AGRICULTURE
DEPARTMENT OF COMMERCE
DEPARTMENT OF EDUCATION
DEPARTMENT OF JUSTICE
DEPARTMENT OF LABOR
DEPARTMENT OF THE INTERIOR
DEPARTMENT OF WAR
DEPARTMENT OF THE NAVY

- | | | |
|---|--|--|
| Wangert 576 | van der Weef 217 | Vertrand 206 |
| Wargmann 18, 19,
162, 182 | aus der Weef 236 | Veumer 116 |
| Waring 73 | Weelaerts van
Emmichoven 120 | Veijer 397, 588 |
| Warkhaus 285 | Weer 200 | Veijcken 488, 492 |
| Wartels 180 | Wehling 570 | de Veyer 405 |
| v. Wartels 180 | Wehr 393 | Viben 404 |
| Wartfels 531 | Wehrend 123 | Viefer 468 |
| de Wary 219, 273,
404, 530 | Wehrens 312 | Vielfeld 539 |
| Tortilowicz v. Watocki
378 | Well 492 | Vielser 532 |
| vom Bauer 540 | Wellingroth 79 | Vierbaum 193 |
| Bauernmann 288,
290, 330 | Wemberg 135, 371 | Viercke 363 |
| Baum 4, 20, 21, 22,
138, 152, 153,
161, 166, 173,
302 | v. Wemberg-Flamerz-
heim 278, 371,
526, 527 | Viermann 190 |
| Baumann 551 | Wender 425 | Vilstein 91 |
| Baumhauer 43 | Wenett 492 | Vingel 262 |
| Bauß 128, 481 | Wentel 437 | Vins 443 |
| Bayland 555 | Werchter 147 | Vird 260 |
| Bayer 165, 302 | Zonkheer van Vere-
stein 123, 124 | Vitter 419, 541 |
| Beary 211 | Berger 229, 404,
544 | Vlauchon 24 |
| Bech 489 | Berghaus 379 | Vlanck 20, 21, 75,
85, 165, 166, 267,
276, 403 |
| Bechem 139, 140,
145, 298 | Bergin 436 | Vläjing 505 |
| Becher 161 | Bergmann 29, 129,
187, 219, 247,
491, 514, 532 | Vlafß 10, 11 |
| von der Becke 394 | Berichtann 170, 172 | Vled 163 |
| Becker 198, 517, 523,
571, 579 | Sprecher v. Bernegg
511 | Vleckmann 190, 423 |
| Beckmann 2, 235,
237, 240, 418,
453, 454, 474,
479, 483, 489 | Bernhardt 577 | Vlefer 444 |
| in der Beck 357 | Bernind 368 | Vley 131 |
| | Bernsau 230, 251,
308, 353 | Vlind 190, 578 |
| | Bernus 318 | Vlindt 30 |
| | v. Bernuth 133 | Vloem 258 |
| | | Vlomtrath 506 |
| | | Vluth 76 |
| | | Vobb 492 |
| | | Vod 358, 579 |
| | | Vöder 217 |
| | | Vodhader 202, 204,
206, 210 |

THE HISTORY OF THE
 STATE OF NEW YORK
 FROM 1784 TO 1800
 BY
 JOHN BRANT, ESQ.
 OF THE BAR AT ALBANY
 VOL. I.
 ALBANY: PRINTED BY
 G. B. LEITCH, AT THE
 PRESS OF J. B. LEITCH, 1800.

Bodholt 200	Bornemann 205, 387	299, 334, 376,
Bodhorst-Schulte 462	Borner 208	377, 525, 529
Böckmann 549, 565	Bornes 207	Breer 434
zur Bodmolen 2	Bösten 448	Breitenbach 14
zur Bodmollen 2	Boesner 132, 373	Bremer 88
Bodmühl 1 , 152,	Bothe 80	Brennife 498
162, 169, 172,	Boettcher 169	v. Brescius 27, 28
176, 260, 377,	v. Böttinger 302	Bresges 80
458, 469, 552	Bouchée 261	Breßer 557
Boeddinghaus 20,	Bouricius 118	Breying 510
133, 164, 166,	Brabeß 425	Bringmann 240, 293,
219, 370, 375	Brachmann 12	363, 506
Bode 414	Brand 467	Brinkmann 243
Bohlen-Halbach 10	Brandt 85, 387	Brock 445
Boehme 214, 215	Braselmann 13, 50	Brockhaus 32, 459
Böhmer 147, 434	Braß 8, 184, 488,	Bröcking 93, 549
Bollenbeck 423	543, 560, 582	Brödermann 168
Bölling 218	Bratter,, 141	Broekermann 90
Boelling 76	Braun 390, 512, 513	vom Brogel 225
Bolte 201, 237	Bräuninger 374	Brügelmann 56, 67,
Bolthaus 360	Braunscheidt 47	185, 189, 190,
Bommers 357	Braus 104, 129,	238, 477
Bommert 422	130, 235, 286,	Broider 66
Bömming 589	288, 289, 304,	Brüschmann 352, 353
Bonekämper 90	305, 306, 331,	Brönsted 80
Bongard 23	357, 358, 359,	Brown 492
v. Bonin 376	360, 364, 376,	aus dem Bruch 228
Böning 381	484, 501, 513,	im Bruch 226
Böninger 182	523	vom Bruch 212, 519
Börner 576	Brechtefeld 248, 504	Bruchhaus 409
Bonjing 523	in der Bredden 477	van den Bruch 12
Borch 80	Bredemeyer 62	Brückenberg 129
Borkens 435	v. Bredow 301	Bruchhaus 490
Borkowski 440	Bredt 2, 42, 67, 77,	Brücking 247 •
Born 544	80, 84, 130, 131,	Brückner 32, 241
Bornefeld 383	132, 146, 225,	Brügelmann 361,
	231, 249, 273,	546

Brugmann 479
 Brüning 24, 179, 190
 Brüninghausen 489
 Brüse 470
 Brüßing 538, 542
 de Bruyn-Lengbergen
 119, 120
 Buchacker 203
 Bucher 445
 Buchholz 381, 384,
 385
 Buchner 447
 Buch 59
 Buchsath 509
 Budde 88
 Bullerick 261
 v. Bülow 257
 Graf v. Bülow 266
 Bunge 273
 Büngeler 505
 Bungere 156, 304,
 501
 Bungs 254
 von Büren 314
 von der Burg 380
 Burghausen 89, 559
 Burgmer 428
 Bürklin 324
 Burn 75
 Burton 122
 Busch 22, 175, 391,
 397, 508, 542
 Büschgens 507
 Buschhaus 460
 Buschmann 205
 Buschbach 381
 Busch 461

Büsgen 427
 Busß 351
 Busse 297
 Bütefür 201

C.

Cadembach 444
 Caesar 62
 Caldwell 144
 Calix 11
 Callijen 536
Cappel 39, 103,
 115, 125, 131,
 322, 364, 401
 Caracciola 443
 Carasso 259
 Carrière 493
 Carius 255
 von Carnap 42, 43,
 44, 45, 46, 112,
 127, 130, 131,
 132, 189, 265,
 273, 299, 308,
 400, 403, 410,
 415
 zu Carnap 349
 Caron 78, 268
 v. Caron 268, 277
 Cartwright 2
 Caspar 310
 Castor 443, 444
 de Castro 582
 Chastel 121
 Chevalier 339

Christensen 115
 Chun 200
 Clarenbach 392, 508
 Claus 20
 Cleff 188, 192, 236,
 456
 auf'm Cleff 234
 vom Cleff 239
 Clément 192
 Clenn(en) 401, 402
 von Cleve 334
 Clif 185, 197
 Cloate 491
 Coch 311
 Coger 473
 Cohnitz 145, 179,
 180
 Colkenbusch 559
 von Collu 254
 Collsch 380
 Colzman 80, 246,
 309, 335, 391
 Coenen 131, 231, 484
 Conrad 47
 Conradi 294
 Conrad's 251
 Constant 256
 Corcilius 317
 Cornelius 57
 v. Corvin-Biersbügt
 302
 de la Couture 421
 Cramer 34, 183, 529
 Croon 76, 80
 Crouß 507, 508
 Curiaci 104
 Czernski 569

THE UNIVERSITY OF CHICAGO LIBRARY
1207 EAST 58TH STREET
CHICAGO, ILLINOIS 60637
TEL: 773-936-3000
WWW.CHICAGO.LIBRARY.EDU

THE UNIVERSITY OF CHICAGO LIBRARY
1207 EAST 58TH STREET
CHICAGO, ILLINOIS 60637
TEL: 773-936-3000
WWW.CHICAGO.LIBRARY.EDU

THE UNIVERSITY OF CHICAGO LIBRARY
1207 EAST 58TH STREET
CHICAGO, ILLINOIS 60637
TEL: 773-936-3000
WWW.CHICAGO.LIBRARY.EDU

D.

Dacqué 324
 Dahl 469
 aus dem Dahl 469
 Dahlen 246
 Dahlhaus 391, 456,
 457
 Dahlhausen 418
 Dahlmann 197, 241,
 488, 542
 Baron de Dalichouy
 367
 Danmann 393
 Dampel 425
 Daniels 10
 Danzberg 466
 Daubenspeck 205, 206
 Dausend 532
 Davidis 327, 404
 v. Dechend 299
 Dedyn 171
 Dehen 444
 Dehne 244
 Dellmann 461
 Dellwig 505
 Deneken 312
 Denker 108
 Deurvorjt 119
 Deuß 70
 Deußen 557
 Mac Devitt 429
 Dick 551
 Dike 67, 462
 Dickmann 507
 Dikten 362
 Dieck 328

Dieckmann 310
 Dieckriede 399
 Diebas 446
 Diederichs 217
 Diehl 66
 Dielmann 259
 Diemel 110
 Diepenbeck 516
 Freiherr v. Diergardt
 369, 572
 Dierichs 533, 542,
 548
 Dieft 107
 v. Dieft 107
 Diefterweg 275
 Dietsch 163
 Dilthey 189
 Dingenthal 543
 v. Ditten 536
 Dofle 559
 Dombrowsky 12
 Dönhoff 259
 Schulte-Dönhoff 200
 v. Donop 215
 von Dooten 318
 Döpfer 514, 515,
 546, 572
 Dorfmüller 397
 aus den Dörnen 324
 Dörner 587
 Dorp 504, 538
 vom Dorp 198
 Dorrenberg 329
 Douqué 176
 Doves 491
 Dozy 124
 Dransberg 185

von Dresden 8, 538
 Dreier 313
 von der Dreuf 504
 Dresler 394
 Dreßel 17
 Dreßen 561
 Drees 318
 v. Driesch 111, 288
 Drosie 578
 Dutschard 313
 von Dülken 354
 v. Dülson 511
 von Dülmen 406
 Dümmler 69
 Dämpel 574
 Dunkelberg 377
 Duppius 154
 v. Durham 367
 Dürholt 528
 Dufsmann 398
 Dwerhagen 314

E.

Eaßland 492
 Ebbinghaus 269
 Eberstein 448
 Eck 190
 v. Eck 270
 Eckert 31, 550
 Edelbruck 33
 Edelhagen 374
 Edward 393
 Egeldiek 470
 Egelhaaf 78
 Egen 531
 Eggert 540
 Ehl 6

- Ehls 168
 Ehrenberg 213
 Ehrenwerth 433
 Eichen 439
 unter den Eichen 225
 Eichhorn 518
 von Eichen 213, 214
 Eifer 195, 359, 478
 Eickert 519
 Eickhoff 198
 Eickholt 349
 Eickholz 466
 Eickholz 61, 476, 482
 Eigenbrodt 513
 Einer 12
 von Einern 58
 Einjel 574
 Elberding 567
 Elbers 48
 Ellenbeck 557
 Eller 84, 246, 418
 Ellerkmann 495
 Ellinghaus 452, 470
 Ellscheid 586
 Elscheid 505
 Elite 163
 Eiben 438
 Emden 569
 Emmelius 207
 Beelaerts van Em-
 mikhoven 120
 van Emster 261
 Engelhardt 427, 543
Engels 51, 134, 203,
 252, 272, 275, 298,
 372, 380, 381, 389,
 468, 471, 531, 553
- Engelskirchen 174
 Englebin 428
 Engler 337
 Ent 555
 Erb 579
 d'Erberfeld 311
 Erbschloe 452, 454
 Erbschö 77, 78, 218
 Erfels 538
 Erdens 206, 525
 Erkenzwyck 65, 557
 Ernen 74
 Ernenputsch 202
 Ernesti 362
 Ernestus 520, 551
 Ernst 445
 van Es 119
 Esch 424
 Eschen 105
 Eszen 105, 106, 107
 Esken 537
 Essers 14
 Evers 258
 Everts 330
 Evertsbusch 389
 Evertsen 115, 229,
 411
 Ewald 314
 vom Egen 480
 Entelskamp 35, 62,
 474
 von Eynern 266, 299
- F.**
- Fabricius 430
 Falret de Fuite 163
- Fänger 200
 Faeh 239
 Faßbender 539
 Fauf 320
 Faust 31, 93, 581
 Fauth 267
 Fedner 540
 Fedter 336
 v. Fedthelm 177
 Feder 206
 Feig 445
 Feige 539
 Feiel 33
 im Feld 358
 Felderhoff 114, 116,
 Feldermann 453
 Feldhaus 488
 Feldmann 182, 257
 Fenneker 242
 Fernholz 534
 Fickender 68
 Fiedler 28
 Fijebuit 117
 Fillec 171
 Fint 488
 Fingscheidt 237, 238
 Fischer 36, 258, 510,
 528, 560
 Fißher 211
 Flachmeier 576
 Fläsdick 453, 457
 Flatters 79
 Flehinghaus 548, 549
 Flender 588, 589
 Fleutmann 420
 Flohr 540
 v. Flotow 300, 301

1870

1871

1872

1. The first part of the document discusses the importance of maintaining accurate records of all transactions. It emphasizes that proper record-keeping is essential for the integrity of the financial system and for the ability to detect and prevent fraud. The text notes that without reliable records, it would be difficult to verify the accuracy of financial statements and to identify any irregularities.

2. The second part of the document focuses on the role of internal controls in ensuring the reliability of financial information. It describes how internal controls are designed to prevent errors and to detect any unauthorized transactions. The text highlights that internal controls should be tailored to the specific needs of the organization and should be regularly reviewed and updated to reflect changes in the business environment.

3. The third part of the document discusses the importance of transparency and accountability in financial reporting. It notes that stakeholders, including investors, creditors, and the public, rely on financial statements to make informed decisions. Therefore, it is crucial for organizations to provide clear, accurate, and timely financial information. The text also mentions that transparency and accountability are key factors in building trust and confidence in the financial system.

- | | | |
|-------------------------|------------------------|-----------------------|
| Hampel 554 | Heider 554 | Hermann 93 |
| Hanemann 435 | von der Heidt 292, | Hermann 259 |
| Hans 446 | 540 | Hermes 89 |
| Hape 233 | Heilenbeck 77, 83, 84, | Herold 163 |
| Hardt 262, 305, 306, | 529 | Herrera 183 |
| 366, 378, 379, 385, | Heimberger 29 | v. Heisterff 107 |
| 387, 528 | Heimendahl 21, 22, | Herzog 509 |
| v. Hardt 385 | 162, 165, 176, | Herzog 493 |
| von der Hardt 194 | 183 | Heßmer 467 |
| Harem 109 | Heinrichs 3 | Heß 183 |
| Hartcop 335 | Heinzenberg 203 | Heufelbach 383 |
| Hartdegen 261 | Freih. Heinze v. Lut- | Heuser 540 |
| Hartkopp 476 | tig 136 | von der Heyd 239 |
| Hartmann 204 | Helsenrath 564 | von der Heyden 160 |
| Hafche 270 | Helling 434 | auf der Heyden 42, |
| de Haje 316 | Hellmers 386, 387 | 234, 324, 325 |
| Hafenkamp 107 | Helmstetter 167 | Heyder 519 |
| Hahagen 485 | Helsche 331 | Heyderhoff 584 |
| Hahneppen 188 | Hempel 327 | Heydorn 10 |
| Hahler 15, 16 | Hems 413 | auf der Heydt 57, 58 |
| v. Hahler 16 | Hend 391, 398 | vom Heydt 379 |
| Halter 112, 185 | Hendel 16 | von der Heydt 9, 41, |
| Hastrup 210 | Henderson 429 | 111, 138, 139, |
| Haud 429 | Hendry 270 | 140, 296, 369, |
| Haufer 405 | Heufe 380 | 370, 375, 376, |
| Heber 338 | Henkel 414 | 492, 493 |
| Heck 507 | Hennemann 490 | Frh. v. der Heydt 140 |
| Heckelsbruch 567 | Henschen 315 | Heyer 459 |
| Hecker 4, 13, 152, 157, | Henseler 420 | Heymanns 253 |
| 161, 177, 412, 535, | Henning 470, 471 | Hildebrandt 446, 537 |
| 554, 577 | Henssen 158 | Hilger 293, 546 |
| Hedding 262 | Hepp 432 | Hilgers 430, 532 |
| Hedtman 565 | Herber 399 | Hillertus 418 |
| Heegmann 573 | Herberg 492 | Hinnenberg 554 |
| van Hees 256 | Herberholz 544, 545 | Hijfel 489 |
| Hegel 577 | Herkingrath 290, 291, | Hoche 141 |
| von der Heide 233 | 476 | Hochscheid 438 |

Hochstein 43, 126, 291, 332, 333, 334, 358, 359	Honsberg 412 't Hooft 120	Freiherr v. Gurter 372, 376
Hödig 490, 495	Hopmann 199	Hüßemann 48
Hoffmann 113, 434, 435, 437	Hoppe 520	Hüßen 525
Hoffmann von Wal- dau 205	Hoppmann 31, 460	Hüttemann 572, 573, 581, 582
Hoffstadt 369	Horath 158	Hüttenbain 88
Hogarten 568	Horn 585	Hunson 138
Höhler 577	Hosfeld 559	
Hohoff 233	Freiherr v. der Horst 302	
v. Hohrade 476, 477	Hösch 47	2.
Hohrath 497, 523	zur Hosen 405	Jakler 578
Höfe 509	Hosse 413	Jagelsbruch 357
Hole 492	Hösterey 20, 77	Jken 315
Holler 314, 497	Hößlin 16	Jrle 248
Hollmann 549	v. Hößlin 16	Jrmer 173
Holsche 289	Hoette 527	Jsenburg 383
Stael v. Holstein 105	Houth 431	Jserlohe 197
vorn Holt 286, 287	Huberti 109	Jiola 448
Hölterhoff 96, 102, 190, 209, 210, 211, 304, 365, 380, 382, 482, 483, 489	Hücking 23	Jtuno 183
Hölters 506	Huef 393	Jacobi 40
Holley 467	Huesgen 163	Jacobs 118, 195
Holtshoff 541	aus dem Hugenbruch 195	Jacquain 429
Holz 288	de Haan-Hugenholz 121	Jagenburg 574
vorn Holz 155, 195	Hughes 436	Jäger 57, 76, 196, 379, 396, 531, 571
Holzmann 258	Hughston 143	Jaeger 274
Holzrichter 317	Hühn 168	Jakob 280
Homburg 35, 36, 584	Hüls 367, 578	Jakobi 427
Homburg 539	Hülsbeck 87	Jakobs 354
Höning 160	Hülsberg 30, 458	Jänide 464
Hons 89	Hülsbell 200	Jans 569
	van Hulst 117	Jansen 570
	Hummer 521	Janssen 161
	Huppertsberg 534, 549, 550, 555	Japing 93

1870
1871
1872
1873
1874
1875
1876
1877
1878
1879
1880
1881
1882
1883
1884
1885
1886
1887
1888
1889
1890
1891
1892
1893
1894
1895
1896
1897
1898
1899
1900

1901
1902
1903
1904
1905
1906
1907
1908
1909
1910
1911
1912
1913
1914
1915
1916
1917
1918
1919
1920
1921
1922
1923
1924
1925
1926
1927
1928
1929
1930

1931
1932
1933
1934
1935
1936
1937
1938
1939
1940
1941
1942
1943
1944
1945
1946
1947
1948
1949
1950
1951
1952
1953
1954
1955
1956
1957
1958
1959
1960

Jest 205	Karthaus 366, 386, 396	Kirschbaum 185, 198
Jesinghaus 458	Kaspar 99	Kirschstein 376
Joest 85, 199	Kästner 208	Kiß 116
Mayer-Joest 85	Katernberg 381	Kiß 76
Johann 483	Katernberg 244, 320, 321, 480	Kiwig 435
Jonghausen 546	Keen 209	zu Klausen 154
Josten 184	Kestman 20, 165, 271, 296	Klausenburg 459
Jores 443	Kehrbahn 68	Kleß 454
Jörgens 310	Keil 395	Klein 11, 471, 550, 586, 589
Jubehr 545	Keller 18, 327, 512	Kleinestringhausen 504
von Jüchen 260	Kellermann 32	Kleinjung 517
Jung 22, 25, 166, 172, 271, 490	Kemna 30	Klement 500
Jungbluth 450	Kemper 577	Klind 472
Jungenhaus 334, 582	Keppel 354	Klingelhöller 572
Junfers 14	Keppelmann 240	Klingenschmidt 233, 317
Jürgens 575	Kersten 139, 296, 370	Klinkholz 417, 418
Juit 568	Kessler 319	Kloos 449
Juß 376	Kesmer 104	Kloth 574
	Keuchen 198, 528	Klugtist 314
K.	Keusenhoff 295	Knappe v. Knapp- städt 300
Kaiser 511, 520	Kiefer 396	Knevels 48, 252
Kalsbach 561	Kielmann 536	Knigge 258
Kammann 468	Kierdorf 571	Knipmann 50
Kamp 289, 307, 359, 408, 563, 576	Kieselbach 555	Knipp 88
Kämpfer 580	Kisuth 459	Knippenberg 449
Kampermann 61, 62, 66, 67, 517	Killgen 444	Knobel 69
Kampf 411	Kiltmer 555	Knops 557
Kampmann 411	Kind 529, 535	Knüttel 459
Kannegißer 421	Kirberg 40, 106, 126, 159, 264, 358, 359, 408	Koarf 28
Karoh 260	Kirchfeld 440	Koch 14, 186, 208, 312, 313, 321, 361, 432, 446, 460, 572, 589
Karich 42	Kirchner 215	

THE UNIVERSITY OF CHICAGO

THE UNIVERSITY OF CHICAGO
LIBRARY

THE UNIVERSITY OF CHICAGO
LIBRARY

THE UNIVERSITY OF CHICAGO
LIBRARY

- | | | |
|--|-----------------------------------|---|
| v. Koch 180 | Köpe 60 | Kühnle 472 |
| Kocher 539 | Kozer 319 | Kuhstodt 480 |
| Koehlin 163 | v. Koziczowski 567 | Kuhstoj 130, 455,
456, 545 |
| Kohler 543 | Kramer 62, 568 | Kulenkampj 315, 318 |
| Köhler 19, 262, 560,
561, 563, 565 | Kraß 244 | Küllenberg 538 |
| Kohnen 197 | Krausnick 399 | Kullig 176 |
| Kolck 585 | Krauß 576 | Künzelmann 486, 487 |
| Koltmann 330 | Krebs 83, 417, 466,
573 | Kunzen 442 |
| Koll 443 | Kreimendahl 580 | Küpper 17, 193, 196,
233, 480, 552,
555 |
| Köllmann 496 | Kreiskötter 587 | Küppers 361, 557 |
| Kölber 388 | Kremling 30 | Kurzrock 518 |
| Könemann 33 | Kriethaus 88 | Kuß 451 |
| König 37, 48, 488 | Krimm 198 | Kußmann 498 |
| Königs 437, 441,
581 | Krohn 373 | Kwayßer 18 |
| Königsberg 185 | Kronenberg 57, 320 | |
| Königsfeld 302 | Krüel 108 | |
| Konstantin 498 | Krüger 33, 512 | |
| Koop 314 | Krugmann 25, 544 | |
| Körfer 433 | Krümer 36 | |
| Korn 565 | Krumlandt 485, 486 | |
| Korte 34, 157, 240,
242, 373, 477,
515, 552, 560 | Krummacher 10 | |
| Korten 65 | Krupp 181 | |
| Korthis 216 | Krus 243 | |
| Kortüm 115 | Kruße 21, 383 | |
| Köster 88 | Küchmeister v. Stern-
berg 367 | |
| Kösters 61 | Kued 400 | |
| Köter 388 | Kuckelsberg 232 | |
| vom Kothen 361 | Kuhewirdt 187 | |
| zum Kothen 232, 352 | Kuhfahl 27 | |
| Köttgen 73, 423 | Kühle 73 | |
| Kotthaus 234 | Kühler 539 | |
| Kottjeeper 467 | Kuhlman 177 | |
| Koß 382 | Kuhlmann 559 | |
| | Kuhn 555 | |
| | Kühnendahl 494, 496 | |
| | | £. |
| | | Laafmann 412 |
| | | zur Laim 304 |
| | | zur Laim 304 |
| | | Lampe 309, 316 |
| | | Lampion 254 |
| | | de Landas 125 |
| | | Lang 323, 336, 337 |
| | | Lang 31, 484 |
| | | Langenkamp 35 |
| | | Langenjeepen 549 |
| | | Langenfeld 232, 573 |
| | | Langguth 163 |
| | | Langhammer 262 |
| | | Langmeister 274 |
| | | Laser 511 |
| | | Laubach 564 |

1875 - 1876

1876 - 1877

1877 - 1878

Lauback 562	Linde 313	Luckenhaus 520
Laufs 557	Lingenmann 484	Lüdenhaus 517
Laurillard 121, 122	Lintenbach 79, 179	Lüdes 477
Lausberg 7	Lipp 464	Lückhardt 544
Lauzen 443	Lischke 370	Luchhaus 207, 208, 497, 507
Lecke 390	Litz 402	Ludewig 71
Lejebure 491	Lo 281	Ludewigs 389
Lejloe 469	Lobek 144	Lüdger 109, 322
Lehmhaus 570	Loefe 182	v. Ludwiger 255
Leimbach 158, 160, 195, 476, 493, 494	v. Loefen 182	Lüter 469
in der Leimbach 226	Logemann 15	Lugenbühl 399
Leipheimer 512	Loh 231, 286, 290, 291, 331, 475, 497	Luhn 570, 571
Leipoldt 81	vom Loh 289, 321	Lufas 575
Leinlen 487	zum Loh 358	Lury 498
Leimnens 383	Löh 577	Freih. Heinze v. Luttitz 136
Lenneper 304	Lohagen 431	Lüttingenau 422
Lenßen 203, 495	Lohe 110, 212, 516, 545, 547, 584	Lüttringhaus 32, 64, 229, 246, 360, 408, 460, 479, 517, 522
Lenz 521	Lohmann 143, 262, 524	Lüttringhausen 110, 113, 155, 156, 227, 238, 239, 350, 409, 410
Leonhardt 393	van Lohn 259	Luyken 137
Lejer 179	Lohoff 539	
Leke 587, 588	Lohr 77	
Leudesdorf 448	Lohse 146	
Leverkus 379	Lorentz 66, 215	
Levy 518	Lorenz 498	
Leysner 73	Lörkes 33	
Lichtenscheid 59, 229, 480, 532, 558	Loefer 448	
Lichtenscheidt 538, 554	Loeffen 196	
Liebert 181	Lotter 274	
Liefer 496	Löwinjon 564	
Linke 169	Lowler 429	
(zur) Linden 490	Lübke 448	
Lindenberg 559	Lucas 25, 164, 251, 252, 308	
Linder 519	Lüde 533, 539	
		III.
		Magirus 78
		Magnus 194
		Mähler 246, 458
		Mallinrodt 372
		v. Mallinrodt 373
		Mangels 246

THE UNIVERSITY OF CHICAGO
 LIBRARY
 540 EAST 57TH STREET
 CHICAGO, ILL. 60637
 TEL: 773-936-3700
 FAX: 773-936-3701
 WWW: WWW.CHICAGO.EDU

THE UNIVERSITY OF CHICAGO
 LIBRARY
 540 EAST 57TH STREET
 CHICAGO, ILL. 60637
 TEL: 773-936-3700
 FAX: 773-936-3701
 WWW: WWW.CHICAGO.EDU

THE UNIVERSITY OF CHICAGO
 LIBRARY
 540 EAST 57TH STREET
 CHICAGO, ILL. 60637
 TEL: 773-936-3700
 FAX: 773-936-3701
 WWW: WWW.CHICAGO.EDU

- | | | |
|---------------------------------------|--|--|
| Mann 485 | Meisenburg 213 | aus der Mirken 249 |
| Mannsfeld,, 448 | Meißner 215 | Modera 297 |
| Maas 567 | Meister 542, 543 | Möhlau 277 |
| Marcus 118, 123,
483 | Meiß 108, 112 | Moich 286 |
| Marion 445 | Melbeck 220, 388, 463 | Molinens 84, 143,
146, 268, 274, 275 |
| van Marken 121 | v. Friderici- | Moll 22, 366, 381,
386, 387, 396, 397 |
| Marler 16 | Steinmann, gen. | Müller 128, 271, 421,
549, 551 |
| Marmée 25 | v. Mellenthin 257 | Möller 210 |
| Martens 443 | Menneken 188, 323 | Monasterio 91 |
| v. Martens 274 | Mennenöh 552 | Mönningfeld 576 |
| Martin 408 | Menzel 396 | Montenbrois 505 |
| v. Martij 378 | Mercens 526 | Moorehouse 138 |
| Martius 482 | Merten 295 | Morgenroth 161 |
| Masch 115 | Merkens 255 | Morian 384, 386 |
| Matthaei 229 | Merklinghaus 452,
519 | Morix,, 414 |
| Matthien 446 | Merrem 45, 369 | Morten-Müller 257 |
| Maubach 422 | Merten 542 | Mosblech 133, 419 |
| Mauß 195 | Mertens 128 | Moser 317 |
| Maurer 166 | Mettenheimer 207 | Möstert 56 |
| May 48, 401 | Metz 556 | Müders 484 |
| Mayer 449 | Meyer 111 | Muffert 541 |
| Mayer-Joesft 85 | Mezger 164, 404 | Mühlhausen 311 |
| Mebes 509 | van Meurs 406 | Mühlentamp 323 |
| Mebus 510 | Meuter 120, 516 | Mühlginghaus 210 |
| Mechel 49 | Meyer 43, 265, 440,
485, 486 | Müller 9, 11, 12,
14, 15, 25, 31,
203, 249, 257,
411, 424, 428,
434, 439, 442,
524, 554 |
| Mefel 142, 165, 178,
267, 303, 372 | Michaelis 213 | Morten-Müller 257 |
| Mehler 497 | Middelboij 419 | Mumm 338 |
| Meien 425 | Middendorf 133 | Mumm v. Schwar- |
| Meier 312, 428, 487 | Miehner 394 | zeustein 338 |
| Meincke 297 | Milchjack 500 | |
| Meinerzhagen 314 | Miller 472 | |
| Meinhardt 490 | Mirke 184 | |
| Reinhold 253 | Mirken 157, 238, 295,
321, 322, 330,
360, 482, 503 | |
| Meininghaus 214,
554 | | |

THE UNIVERSITY OF CHICAGO PRESS
54 EAST LAKE STREET
CHICAGO, ILLINOIS 60607
TEL: 773-936-3700
WWW.UCHICAGO.PRESS.EDU

THE UNIVERSITY OF CHICAGO PRESS
54 EAST LAKE STREET
CHICAGO, ILLINOIS 60607
TEL: 773-936-3700
WWW.UCHICAGO.PRESS.EDU

THE UNIVERSITY OF CHICAGO PRESS
54 EAST LAKE STREET
CHICAGO, ILLINOIS 60607
TEL: 773-936-3700
WWW.UCHICAGO.PRESS.EDU

Munz 428
 v. Munz 406
 Mürk 454
 Murphy 429
 Müjfel 338
 Musberg 498

U.

Nachtigall 579
 Nacken 494, 495
 Nagel 241, 547
 von der Nahmer 459
 Najo 188
 Naumann 207
 Naumburger 426
 Nauroth 573
 Neddermann 535
 v. Neigshütz 216
 Nettelbeck 549
 Neubourg 405
 Neufville 337
 Neuhaus 22, 35, 82,
 83, 138, 146, 157,
 303, 330
 Neuhoff 19
 Neumann 540
 Neuenhaus 464
 Neulen 161
 Nidel 190
 Niebel 209
 Niederstein 394
 Niederste-Schee 523
 Nieland 211, 517
 Niepenberg 586
 Nieper 12, 484

Nierhaus 483
 Nietelnbeck 160
 Nippel 287, 350, 359
 Noell 277
 Nöll 372
 Nölle-Wing 461
 Nolske 478
 Nolsen 469
 Nonnen 311
 Noot 65, 264
 Norrenberg 29
 Nottberg 11, 15
 Nottebohm 402
 Noetlin 165, 273,
 274
 Nourney 86, 531
 Noyer 374
 Nüfer 201
 von der Nüßl 232,
 307, 409
 Nüller 58
 Nuß 438
 Nynwegen 92

O.

Oberhoff 32
 Oberkehr 451
 Obermaier 412
 Ocampo 22, 183
 Oßermann 527, 574
 Ohliger 12
 Ohnejorg 27
 Oelhafen
 v. Schöllensbad 276
 Oesters 260

Ope 159, 245
 Ouejorge 71
 Opdam 120
 Ophoff 540
 auff'm Ordt 217
 O'Neilly 91, 436
 Orfermann 568
 Ortenbach 288
 Ortman 561, 562
 d'Orville 338
 Osberghaus 383
 Oßelmann 538
 Oßenbeck 320, 321
 Oßenbüßl 92
 Oßerkamp 411
 Oßermann 142, 165
 Oßeroth 75
 Oßerrath 495, 534,
 559
 Oßerrieth 338
 Oßerroth 24
 Otte 56
 Otterbein 214
 Otto 78, 181, 579
 Oulwiger 435
 Overbeck 66
 Overhoff 21, 161
 Overlach 511
 Overmann 213
 Overweg 26

P.

Paas 497
 Padel 406
 Passrath 89

THE UNIVERSITY OF CHICAGO

THE UNIVERSITY OF CHICAGO
LIBRARY
540 EAST 57TH STREET
CHICAGO, ILL. 60637

THE UNIVERSITY OF CHICAGO
LIBRARY
540 EAST 57TH STREET
CHICAGO, ILL. 60637

THE UNIVERSITY OF CHICAGO
LIBRARY
540 EAST 57TH STREET
CHICAGO, ILL. 60637

- Pagenstecher 166
 Pahlke 387
 Palm 443
 Freih. v. Palm 375
 Pampus 232, 351
 Pann 227, 228, 230,
 238, 350
 Pannemacher 57
 Panzer 96
 Passavant 310, 317
 Pastor 70
 Patricsson 23
 Paß 27
 Päß 487
 Pauli 504
 Paulus 550
 Panjen 12
 Pees 493
 Peill 53, 186, 232,
 249, 255, 272,
 273, 372, 373
 Peiß 56
 Pelzer 286
 Pelzer 256, 280, 282,
 506
 Pelzer 329, 331
 Pempelfort 48
 Penner 331
 Perich 18
 Peters 165, 442, 446
 Petersen 68, 394, 449
 Peuchen 47
 Pferdenges 77, 136,
 557
 Philipp 506
 Pieper 226, 375, 586
 Piepfer 314
- Pilgram 30
 Pinninghoff 461
 Pistor 516, 518
 Pistorius 47
 Pitenius 353
 Pitthan 325
 Place 473
 Plato 386
 Platte 10, 15
 Plaghoff 62, 66, 67,
 271
 Plakmann 334
 Pläuser 516
 Pleding 6
 Plenter 116
 Plenter 122
 Pletsch 575
 Plicster 118, 119
 Ploem 14
 Plonus 461
 Plücker 41, 43, 45,
 125, 127, 157,
 189, 194, 234,
 292, 295, 489,
 501, 535, 554,
 580
 Pöhlhaus 533, 534
 Pöhlmann 16
 v. Poelien 110
 Pöllerer 154
 Pöhlhaus 185
 van Poppel 564
 v. Pöppinghausen
 287
 Poth 110, 541
 Poeth 174
 Pott 417
- Potthoff 13
 Preuß 90
 Priestersbach 35
 Priestersberger 509
 Primavesi 85
 Groen van Prinsterer
 117
 Prinz 538
 Prior 438
 Probst 497
 Proll 461, 554
 Prüssmann 259
 Pudlich 462
 Puhl 494
 Pühler 33
 Püschel 176
 Pütter 267, 369, 401,
 402
 Püttmann 35
- Q.**
- Quack 130, 132, 133
 Quantmeyer 566
 Quitmann 91
- R.**
- Rader 506
 Radtke 15
 Raffloer 558
 Rahte 111
 Raits v. Frentz 105
 Ramdohr 524
 Rameyer 108

1870

1871

1872

1873

1874

1875

1876

1877

1878

1879

1880

1881

1882

1883

1884

1885

1886

1887

1888

1889

1890

1891

1892

1893

1894

1895

1896

1897

1898

1899

1900

1870

1871

1872

1873

1874

1875

1876

1877

1878

1879

1880

1881

1882

1883

1884

1885

1886

1887

1888

1889

1890

1891

1892

1893

1894

1895

1896

1897

1898

1899

1900

1870

1871

1872

1873

1874

1875

1876

1877

1878

1879

1880

1881

1882

1883

1884

1885

1886

1887

1888

1889

1890

1891

1892

1893

1894

1895

1896

1897

1898

1899

1900

- | | | |
|---------------------|-----------------------|-----------------------|
| Nandel 498 | Nemtes 79 | Nöder 571 |
| Nandewig 519 | Nemy 207 | Nodewaldt 566 |
| Nappard 117 | Nennen 441 | Rodriguez 171 |
| v. Nappard 21, 327 | Nennert 468 | Rohde 34 |
| Ritter und Edler | Nietberg 403 | Rohleber 61, 562 |
| v. Nappard 325 | Neuter 536, 575 | Röhrig 81, 82, 89 |
| Nappardus 110 | Rhein 432 | Röhrscheid 261 |
| v. Racsjels 367 | Rhoden 293 | Rohrer 569 |
| von Rath 64, 245, | Rhodiuz 258 | Röfgen 584 |
| 501, 515, 527, 532, | Richelen 419, 420, | Röll 293 |
| 534 | 421 | Romburg 544 |
| Rau 433 | Richter 69, 163, 461, | Römer 88, 91, 423, |
| Raucifer 444 | 533 | 559, 560, 566 |
| Rauhen 505 | Riedel 582 | Ronge 456 |
| Raufkamp 362 | Riegelmann 447 | Ronitorff 104, 113, |
| Rauschenbusch 181 | Riema 138 | 117, 123, 228, |
| Rautenberg 184 | Riemann 443 | 229, 236, 359, |
| Reble 178 | Ries 26, 28 | 360, 366 |
| Recagno 170 | Riescheidt 417, 475, | Rosbach 524 |
| Graf v. der Recke | 493, 494 | Rosche 551 |
| v. Wolmarstein 301 | von Riescheidt 238 | v. Rosenbergs 216 |
| von Necklinghausen | Rieschen 292 | Rosengarden 473 |
| 47, 325, 401 | Riesentampff 395 | Rosengaden 567 |
| Regueiro 183 | Rieshmüller 581 | v. Rosenfranz 115 |
| Rehje 93 | Rietveld 119, 120 | Weber v. Rosenfranz |
| Reichel 570 | Rijsens 122 | 115 |
| Reid 269, 270 | Rind 17 | Freiherr Weber |
| Reidemeyer 312 | Ringel 380, 381, 391 | v. Rosenfranz 115, |
| O'Reilly 91, 436 | Ritter 455 | 266 |
| Reimann 179 | Rittershaus 19, 35, | Rosenthal 208, 483 |
| Reinermann 352 | 97, 103, 155, 158, | Röfing 529 |
| Reinhold 254 | 241, 267, 289, 456, | v. Roskopff 406 |
| Reinicke 139 | 470, 474 | Ros 253, 472 |
| Reinshagen 13, 392, | Rittinghaus 36 | Graf v. Ros 253, 256, |
| 533 | Roeber 173 | 257, 259 |
| Reißmann 521 | Robiquet 338 | Rosforth 261 |
| Reiß 292 | de la Roche 485 | Röfpler 451 |

The first part of the book is devoted to a general introduction to the subject of the history of the world. It begins with a chapter on the origin of the world, and then proceeds to a chapter on the origin of man. The author then discusses the various theories of the origin of man, and finally concludes with a chapter on the future of the world.

The second part of the book is devoted to a detailed account of the history of the world from the beginning of time to the present. It begins with a chapter on the prehistoric period, and then proceeds to a chapter on the ancient world. The author then discusses the various civilizations of the ancient world, and finally concludes with a chapter on the medieval world.

The third part of the book is devoted to a detailed account of the history of the world from the beginning of time to the present. It begins with a chapter on the modern world, and then proceeds to a chapter on the future of the world. The author then discusses the various theories of the future of the world, and finally concludes with a chapter on the end of the world.

Roth 4, 23, 24, 377, 438	Schaaffhausen 527	Scheven 537
Noufflar 561	v. Schaaffhausen 526	Schierenbeck 523
de Nourvé 114	Schacht 157	Schill 448
Rübel 86, 93, 338, 411, 412, 553, 563	Schadden 507	Schilling 497
Rübenstrunk 556	Schäfer 33, 375, 433, 544	Schindler 259
Ruch 464	Schaefer 164, 178	Sdingen 202
Rüggeberg 508	Schäffer 493	Schirdes 511
Ruhrfuß 328	Schallbruch 587	Schlamm 422
Ruhrmann 132	Schaller 518	Schlechtendahl 296
Rutland 439	Scharpenack 243, 542	Schleicher 205, 387
Rumpel 163, 164	Schauß 496	Schliem 114, 130
Runge 316	Niederste-Schee 523	Schlipper 4, 21, 22, 26, 60, 145, 151, 225, 227, 234, 239, 246, 374, 434, 523
Rurmann 217, 297	Scheel 187, 245, 516, 532	Schlimmbach 545
Rütger 190	Scheer 323	Schlief 66
v. Rützen 567	Scheibler 303, 370, 371, 372, 373, 390	Schliper 151, 154, 155, 156, 158, 159
de Ruyter 43	vom Scheid 455	im Schlippen 477
	vom Scheidt 31, 331, 547, 548	Schlipper 151, 154
S.	Scheidtmann 213	Schlüffer 10, 41, 109, 112, 125, 181, 251, 307, 310, 338, 365, 368, 389, 409, 411
Saalberg 452	Scheikens 105, 106	Schlub 194
Sablier 24	Schellenberg 227	Schlupfotten 200
Sachtleben 320	Schelp 93	Schmalenbeck 457
Sandbach 489, 490	Schenk 588	Schmalen 478
Sandhegen 71	Scheuns 354	Schmalt 186, 538
Sandhöfer 542	Schepertz 129	Schmalz 458
Sandt 547	Schepp 389	Schmerenbeck 61, 470
Sartorius 18, 182	Scherenberg 156, 231, 274, 475	
Sasse 542	Scherer 486	
Sattler 11	von der Scheuren	
Sauer 567, 578	127, 227, 251, 291, 308, 331, 400	
Saumon 384		
Saurenhaus 232		
Sauvage 68		
Scanes 436		

THE HISTORY OF THE

... ..

... ..

... ..

- | | | |
|---|---|---|
| Schmidt 11, 128,
129, 140, 159,
235, 318, 399,
434, 435, 465,
481, 516, 540,
588 | Schoeller 301, 302 | Bogel von der
Schüren 155 |
| Schmied 366 | Schombart 424 | Schurig 28 |
| Schmieding 398 | Schombarts 310 | Schürmann 155,
262, 308, 332,
418, 517, 522 |
| Schmitz 508 | Schöne 315, 424 | Schwaffert 243, 247 |
| Schmitz-Siebel 20,
173 | Schönenbeck 103,
154, 289, 332 | Mumm v. Schwarz-
zeuften 338 |
| Schmitt 422, 446 | Schönfeld 157 | Schwedler 486 |
| Schmitz 15, 65, 443,
450, 498, 517,
539 | Schopen 427 | Schweden 306 |
| Schmölder 255 | Schopmann 108,
228, 409 | Graf v. Schweinitz
u. Krain, Freiherr
v. Rauder 136 |
| Schnabel 47, 174,
202, 392, 393,
519 | Schöpp 363 | Schwende 473 |
| Schnau 485 | Schrader 80 | von Schwider 57 |
| Schneider 9, 89, 253,
254, 256, 543 | Schramm 226 | Sebes 528 |
| Schnell 545 | Schrick 162 | v. Seeburg 499 |
| Schneltgen 45, 265 | Schröder 9, 217,
396, 449, 483,
563 | Seeger 26 |
| Schniewind 78, 146,
166, 269, 302,
303, 370, 371 | Schroeder 192, 193,
194, 195 | Seele 180 |
| Schnitzler 197 | Schubens 455 | Seeling 493 |
| Schnüring 435 | Schuchard 62, 67,
77, 85, 198 | Seewöster 426 |
| Schnutenhaus 460,
461 | Schuhmacher 202 | Seher 49, 461 |
| Schocke 559 | Schul 508 | Freiherr v. Seherr-
Ithof 300 |
| Schöffler 336 | Graf Schulin 210 | Selbach 568 |
| Scholar 36 | Schüll 204, 387 | Sehlhof 46 |
| Delhafen v. Schöllén-
bach 276 | Schüller 483 | vom Sehlhof 477 |
| Schölller 447 | Schulte 418, 519 | Sehlhoff 86, 127,
332, 333 |
| | Vochoff-Schulte
462 | v. Seiboldsdorf 106,
127, 353 |
| | Schulte-Dönhoff 200 | Seith 163 |
| | Schulden 273, 544 | Selhof 358 |
| | Schultes 541 | aufm Selhof 358 |
| | Schumacher 6, 128 | Selhoff 533 |
| | Schunf 509 | von Sellin 90 |
| | Schüren 422 | |
| | von der Schüren 227 | |

THE HISTORY OF THE

... of the ...
... of the ...
... of the ...

... of the ...
... of the ...
... of the ...

... of the ...
... of the ...
... of the ...

- Senger 512
 Sengers 482
 Serenberg 29
 Sergeß 211
 Seth=Smith 297
 v. Seyboldsdorf 106,
 279
 Seyd 273
 Seyler 296
 Sheridan 91
 Sherman 492
 Sibel 225
 Siddinghaus 434
 Siebel 40, 43, 45,
 46, 47, 62, 70,
 112, 115, 154,
 158, 187, 228,
 236, 238, 245,
 265, 294, 304,
 305, 306, 308,
 322, 324, 326,
 359, 365, 369,
 382, 395, 400,
 410, 558, 568
 Schmits=Siebel 20,
 173
 Sieben 557
 Sieberns 486
 Sieberth 498
 Sieger 438
 Sieper 454, 458
 Siepermann 514
 Sigrist 491
 Sildes 183
 Simons 19, 27, 165,
 178, 182, 204, 274,
 278, 371, 526, 535
 Singscheid 548
 Singschritt 548
 Shuytermann 423
 Seth=Smith 297
 Snethlage 65, 70,
 74, 525
 von Soest 229
 Sombardt 217
 Sondermann 578
 von Sonnborn 352
 Sömcken 508
 v. Spalbing 374
 van Spankeren 135
 Spanuigel 34
 Spectamp 564
 Spengler 422
 Spieder 574
 Spielberg 381
 Spies 142, 576
 Spitta 108
 Sprechler v. Bernegg
 511
 in den Springen 237
 Springer 237, 252
 Springmann 296,
 397
 Staas 176
 Stache 566
 Stachelhausen 488
 Stader 174
 Stael v. Holstein 165
 Stahl 90
 Stahl Schmidt 392
 Stamm 18, 20
 Starck 425
 Stark 558
 Steigerwald 209
 Stein 562
 vom Stein 204
 Steinbach 64, 155,
 158, 185, 186,
 292, 294, 545
 in der Steinbach 500
 Steinberg 46, 264,
 367, 493
 von den Steinen 414
 Steineshoff 199, 371
 Steinfauter 268, 272,
 371, 373
 Steinle 472
 v. Friderici=
 Steinmann, gen.
 v. Wellenthin 257
 Steinweg 64, 129,
 154, 241
 Stenger 516
 Rüdchmeister v. Stern=
 berg 367
 Sternenberg 58, 210
 von Sterrenberg 478
 Steup 518
 Stierken 78
 Stinshoff 201
 Stof 23, 41, 107,
 319, 332, 551
 von den Stöcken 477
 von der Stodmanns=
 mühlen 572
 von Stodum 368
 Stoffel 173
 Stöhr 549
 Stoll 124
 Stolle 455
 Stoll 362

THE UNIVERSITY OF CHICAGO
DEPARTMENT OF CHEMISTRY
5408 S. UNIVERSITY AVENUE
CHICAGO, ILLINOIS 60637
TEL: 773-936-3700

THE UNIVERSITY OF CHICAGO
DEPARTMENT OF CHEMISTRY
5408 S. UNIVERSITY AVENUE
CHICAGO, ILLINOIS 60637
TEL: 773-936-3700

THE UNIVERSITY OF CHICAGO
DEPARTMENT OF CHEMISTRY
5408 S. UNIVERSITY AVENUE
CHICAGO, ILLINOIS 60637
TEL: 773-936-3700

Stolzberg 288,
290, 330
Stoßberg 160
Straßen 87, 553
Strater 14
Strathmann 159
Strauß 495, 499
v. Strehlendorf 258
Streppel 508
Strohn 206, 391, 392
Strube 92
Strücker 537
Strumps 105
Strunf 389
Struß 4, 348
Stuchmann 467
Sturm 175
Stursberg 9, 10, 579
Stüttgen 556
Sum 473
Sümmermann 402
Sütrich 394
Suermondt 137, 138
Szepufat 508

T.

Talbot 171
Tecklenburg 277
Tending 253, 258,
259
Tendyck 462
Tengbergen 405
de Bruyn=Teng-
bergen 119, 120
Terlahn 483

Téron 24
Teich 36
Teichmacher 40, 42,
43, 44, 46, 48,
49, 57, 103, 104,
106, 108, 109,
110, 112, 126,
128, 158, 212,
227, 228, 232,
251, 264, 285,
286, 291, 305,
306, 307, 308,
309, 316, 322,
349, 350, 357,
358, 359, 364,
365, 366, 400,
408, 409, 410,
415, 477, 481,
503, 572
Theite 16, 17
Theis 383
Therborn 72, 485
Thielen 134
v. Thielen 134, 301
Thier 393
Thierfelder 556
Thies 20, 370
Thilo 275
Thomae 173, 174
Thomas 382, 545,
563
Thompson 276
Freiherr v. Scherr-
Thoj 300
Tiedemann 315
Tiemann 18
Tiemsmann 34

Tihmann 544
Tillmanns 541, 542
Timmermann 326
Tijot 312
Toepffer 255
Tonnom 422
Terfilowicz v. Batocki
378
von der Trappen 203
Trappmann 29, 46,
111, 561
Trarbach 150
v. Tren 270
Weber v. Treuenfels
114
Trimpop 493
Tripp 286
Troppter 184
Trollhausen 584
Troejt 192, 193
Troost 167, 191,
322, 395, 403,
404, 571
Trost 192
Trottier 562
Truglowsh 562
Truprath 196
Tuckermann 385
Fakret de Tuite 163
Türcke 80
Twiner 53, 58

U.

librig 27
Ullenberg 226

1870

1870

1870

Illenberg 160, 212,
306, 322
Uellstradt 56
Freiherr v. Ulin zu
Erbach 262
Urbahn 15
Ursprung 520

U.

Uahrenholz 426
Valentin 83, 303
Vallendar 441
Vaes 247
Vaupel 199
von der Velden 337
Velenberg 159
Verhaes 214, 393
Vette 328
Vivanco 170
Vogel 225, 320, 331,
538
Vogt 26, 27, 64, 188,
226, 236, 294, 463,
503, 514, 523
Voigt 426
Volkhausen 405
Volkmann 111, 295,
322, 397
Volmer 587
Vollfelen 116, 117
Vorberg 502
Vorgeß 96
Vorsbach 584
Vörster 403
Vorwerk 417, 528,
558

Vosß 234, 549, 565
de Vosß 413

W.

de Waal 190
Wackwitz 15
Wagner 432, 434,
542
Wahl 444
Waldecker 560
v. Waldenheim 111
Walte 315
Walter 389, 455
Walterschen 568
Walther 199
Wandhoff 479
Waniczel 257
Weber 45, 114, 115,
131, 444, 446
Freiin Weber
v. Rosenfranz 266
Freiherr Weber
v. Rosenfranz 115
Weber v. Treuenfels
114
Wecß 188, 382, 551
Wecßmüller 450
Weerth 221, **250**
aus dem Weerth 249
aus'm Weerth 28,
144, 221, **250**,
272
de Weerth 53, 84,
141, 146, 147,
221, 230, 231,

250, 252, **263**,
298, 300, 310,
369, 372

Freiherr
de Weerth 221,
263, 275

de Weerth
v. Vettelhoven
221, **263**, 278

von de Weerth 233

im Weerth 156

Wehrdt 247

im Wehrdt 246

Wehr 58

im Wehr 245

Weinand 189

Weinhaus 331

Weinjeßen 293

Weißmann 168

Weiter 581

Wellenkamp 164

Wellershaus 273

Wenigern 420

Wenzel 565

in dem Werde 221,
222

im Werde 222

aus'm Werdt 238,
241

Werner 260, 302

Werners 10

Weerth 60, 154, 184,

187, **221**, 410,

500, 513, 514,

515

aus dem Werth 227,

231, 238, 239,

THE
FIRST
PART

OF
THE
HISTORY
OF
THE
CITY
OF
LONDON

BY
JOHN
STOW
1597

240, 241, 242,	v. Wichelhaus 266,	Wi(e)rtz 537
243, 244, 363,	279, 299, 300	Wiesemann 580
475, 503	279	Wietzcher 587
aus'm Werth 184	Wichelhausen 186,	Wiez 420
im Werth 154, 156,	264, 279, 281,	Wijnaendts 117
222, 225, 226,	282, 283, 310,	Wilkhaus 523
227, 228, 235,	311, 313, 314,	Wildförster 30
236, 239, 245,	315, 316, 317,	Wilhelm 317
288, 289, 304,	318, 319, 326,	Wille 299
306, 475, 479	327, 328, 330,	Wilkens 311, 313
Wesensfeld 78	331, 332, 333,	Willenbrock 570
Weskott 459, 460, 461	334, 335, 336,	Willms 428
Wessel 402, 567	337, 338, 415	Wilm's 141
auf den Westen 154	von Wicherinckhausen	Winbeck 438
von den Westen 187,	283	Windfurt 382
238, 243	to Wicherinckhauß	Windhövel 363
Weßip 493, 496	280	Windrath 185, 293
Weßkott 523	Wicherinckhausen 335	Winkelmann 68, 166
Weßkotten 329, 453	von Wicherinckhausen	Winkelsen 463
Weth 13	281	Winkler 497
Wetterkamp 462	Wichlichhausen 280	Winter 539
Wever 376, 403	Wichlichhausen 283	v. Winterfeld 512
Weyerbusch 140	Wichlinghausen 280,	Wirtz 37, 187, 232,
Weyermann 370	329, 331	234, 363, 537
Weyersberg 174	Wichmann 93, 413	Wirriger 435
Weyerstall 34, 582	Wid 570	Wirk 586
Weyland 29, 218	Wid 497, 518	Witkop 119
Weynandt 233	Widenberg 207	Witte 139, 197, 581
Wichelhaus 40, 84,	Wiederum 414	Witten 63
103, 111, 125,	Wieger 71	Wittenstein 133, 217,
128, 134, 139,	Wieling 32	218, 219, 273,
188, 251, 266,	Wiemer 456	370, 373, 376,
271, 272, 279,	Wienand 280	403, 404
280, 348, 350,	Wienandts 203, 507	Wittfeld 189
351, 354, 357,	Wienstein 144	Wittig 554
359, 365, 409,	v. Corvin-Wiersbitz	Wöbel 362
415, 481	302	Wolf 207, 343

The first part of the document
 discusses the importance of
 maintaining accurate records
 and the role of the
 committee in this regard.
 It also outlines the
 procedures for handling
 confidential information
 and the responsibilities of
 the various members of
 the committee.

The second part of the document
 provides a detailed account of
 the committee's activities
 during the past year, including
 the results of its investigations
 and the recommendations
 it has made to the
 governing body.

- | | | |
|--|---|--|
| Wolff 3, 6, 12, 140,
142, 143, 167,
269, 341, 499,
522, 527, 578 | Wülffing 583
Wulfsmul 346
Wülffing, 341, 8,
24, 30, 41, 47,
49, 69, 87, 126,
135, 137, 140,
209, 217, 218,
227, 228, 229,
230, 231, 235,
236, 237, 240,
245, 247, 265,
268, 282, 285,
287, 288, 290,
291, 304, 306,
307, 308, 323,
326, 330, 333 | Wurm 362, 489
Wurth 209
Wurz 163
Wurz 541
Wurzinger 473
Wüsten 533
Wüstenhof 157
im Wüstenhof 231,
476
Wüter 230
Wüsthof 188
Wüsthoff 553
Wydarta 541
Wölle-Wing 461
Wynke 280
von Wymen 325
Wymalen 122 |
| de Wolff 117 | | |
| v. Wolff 269, 341,
499, 522 | | |
| Wolfferts 479 | | |
| Wölffing 345, 346 | | |
| Wolfrath 243 | | |
| v. Wolffstirn 341, 499,
522 | | |
| Woltmann 486 | | |
| Wolwind 346 | | |
| v. Worringen 430, 431 | | |
| Wortmann 112, 114,
230, 242, 246,
332, 411, 417,
503, 505, 533,
535 | v. Wülffing 341,
525, 527, 528,
529 | |
| Wöste 394 | Weyer-Wülffing 485 | |
| Woeße 219, 259 | Willer-Wülffing 436,
437 | |
| Wösten 451 | Woch v. Wülffingen 343 | |
| v. Wrycz 567 | Wülffingh 217, 218,
341, 346, 373,
402, 404, 405,
407 | |
| Wulf 72, 343 | Freiherr v. Hohen-
Wülffingen 344 | |
| Wülffing 341, 343,
345, 417, 418,
419, 420, 421,
422, 423, 424,
425, 426, 427,
428, 429, 430,
431, 432, 437,
438, 439, 440,
441, 443, 447,
451, 452, 456,
464, 465, 469,
473, 474 | Wülfrath 246
v. Wülvelingen 344
Wunderlich 434
Wunderwald 258
Wundram 258
Wuppermann 46,
172, 228, 297,
326, 333, 334 | |
| | | 3. |
| | | Zahn 370
Zalabardo 183
Zanders 246, 272
Zapp 178, 587, 588
Zedler 328
Zeep 568
Zentini 434
Zeppenfeld 430
Ziegler 317
Zimmermann 19,
177, 450, 491
Zitz 471
v. Zigenwis 276
van Zoon 448, 449
von Zürich 471 |

THE UNIVERSITY OF CHICAGO PRESS
54 EAST LAKE STREET
CHICAGO, ILLINOIS 60607
TEL: 773-709-3200
WWW.UCHICAGO.PRESS.EDU

THE UNIVERSITY OF CHICAGO PRESS
54 EAST LAKE STREET
CHICAGO, ILLINOIS 60607
TEL: 773-709-3200
WWW.UCHICAGO.PRESS.EDU

THE UNIVERSITY OF CHICAGO PRESS
54 EAST LAKE STREET
CHICAGO, ILLINOIS 60607
TEL: 773-709-3200
WWW.UCHICAGO.PRESS.EDU

Der Herold

Der Verein für Wappen-, Siegel-
::: und Familienkunde :::

gegründet i. J. 1869, ist der älteste der bestehenden deutschen Vereine zur Pflege der Heraldik und Genealogie.

Er zählt gegen **1100 Mitglieder**, welche sich aus Angehörigen regierender Häuser, des hohen und niederen Adels, des angesehenen Bürgertums, Vertretern der Kunst und Wissenschaft und des Kunsthandwerks zusammensetzen.

Er gibt **zwei Zeitschriften** heraus: Den monatlich erscheinenden, mit zahlreichen Kunstbeilagen ausgestatteten „**Deutschen Herold**“ und die „**Vierteljahrschrift**“. Anfragen (für Mitglieder kostenfrei!) finden durch dieselben die **weiteste Verbreitung** in Fachkreisen.

Er besitzt eine bedeutende **Fachbibliothek**, die seltensten und wertvollsten Werke aller Zeiten aus dem Gebiete der Wappen- und Familienkunde enthaltend. Die Benutzung (auch außerhalb) steht allen Mitgliedern frei.

Mitgliedsbeitrag: jährlich 12 Mark; dafür wird auch die Monatschrift ohne weitere Nachzahlung portofrei geliefert.

Statuten, Anmeldeformulare durch die **Redaktion des Deutschen Herolds, Berlin W. 62, Schillstraße 3.**

Die stilgerechte Ausführung heraldischer und heraldisch verzierter Arbeiten, z. B.:

Wappenmalereien aller Art, Stammbäume, Familienchroniken
Adressen, Exlibris, Glasgemälde, Porzellane, Gravierungen
Bildnis-Medaillen, Gedenkmünzen für Familienereignisse
Totivtafeln, Fahnen, Bucheinbände, Lederreiarbeiten, Bild-
hauerarbeiten in Holz und Stein (für Möbel, Denkmäler usw.)
Gold- und Silbergeräte mit heraldischer Dekorierung u. a.

vermittelt die **Redaktion des Deutschen Herolds (Berlin W., Schillstr. 3)**; sie steht zu diesem Zweck mit tüchtigen Künstlern und Kunstgewerbebetreibenden in Verbindung.

Jede Auskunft wird bereitwilligst erteilt.

Roland,

Verein für deutschvölkische Stammkunde zu Berlin, e.V.

Zweck: Die geschichtlichen Hilfswissenschaften, insbesondere die Stammkunde zu fördern, deren Pflege in weitere arische und deutschgesinnte Kreise, namentlich auch des Bürgertums zu tragen und eine möglichst enge Verbindung der Freunde der Ahnenforschung und Sippenpflege herbeizuführen.

Beitrag: Jährlich M. 3.—

Beitrittserklärungen sind mit der Versicherung, von jüdischem und farbigem Blutschlag frei zu sein, zu richten an:

Herrn Bruno Ulfrich, Berlin-Südende, Stephanstr. 28.

Bücherei: Berlin SW., Großbeerenstr. 28d (Dr. Roemert).

Stolans

1871-1872
Stolans

The following is a list of the names of the persons who were members of the Stolans in the year 1871-1872. The names are arranged in alphabetical order. The names are: [illegible]

Stolans, 1871-1872

The following is a list of the names of the persons who were members of the Stolans in the year 1871-1872. The names are arranged in alphabetical order. The names are: [illegible]

Stolans, 1871-1872

Unentbehrlich für jeden Anhänger der edlen Heraldik und für jeden, der sich für die altgermanischen Haus- und Handelsmarken interessiert, ist das neuerschienene Werk:

Die Bilderschrift der Ario-Germanen

von

Guido List.

Kommissions-Verlag

V. A. Kittler zu Leipzig, Sternwartenstr. 46.

Preis: 8 M. 30 Pf.

Auf über 400 Seiten Text mit mehr als 1000 Abbildungen gibt List hier eine meisterhafte Einführung in die Wappen-„Kunst“, indem er davon ausgeht, daß auch die Heraldik-„Kunst“ — wie die „königliche“ Kunst —, ein Geheimwissen war. Jedem, der sich über die Bedeutung der Wappenbilder und Hausmarken unterrichten will, wird hier von einem Verursenen der Weg der Erkenntnis gewiesen.

Roland,

Verein zur Förderung der Stamm-, Wappen-,
Siegel- und Familienkunde, e. V.

Zweck: Die geschichtlichen Hilfswissenschaften, insbesondere die Stammkunde zu pflegen, das Interesse an den letzteren in weitere Kreise, namentlich auch des Bürgertums zu tragen und eine möglichst enge Verbindung der Freunde der Familienforschung herzustellen.

Beitrag: Jährlich M. 3.—. Der Verein gewährt den Mitgliedern kostenlos: Veröffentlichungen aus dem Gebiete der Genealogie und Heraldik (Jahresgabe), Benutzung des Genealogischen Adressbuches und des Zetteltatalogs.

Vereinschrift: Archiv für Stamm- und Wappenkunde, Roda S.-A.
Jährlich M. 8.—.

Beitrittserklärungen sind zu richten an:
Studienrat Prof. Dr. Hermann Unbescheid, Dresden,
Lüttichaustraße 11.

Mitgliederzahl: etwa 900.

Vereinsbücherei: Dresden = A., Marienstraße 18⁹, Bibliothekar
Inspektor a. D. Konrad Meese.

Journal

Journal of the [illegible] Society
[illegible] [illegible] [illegible]

[illegible text]

[illegible text]

[illegible text]

[illegible text]

[illegible text]

C. A. Starke

Hoflieferant Sr. Majestät des Kaisers und Königs

Salomonstr. 39 **GÖREITZ** Salomonstr. 39

11 goldene etc. Medaillen und erste Auszeichnungen



Kunstanstalt

für Druckherstellung von Einzelblättern wie vollständigen
Werken

Buchdruck

Lithographie und Steindruck

Photographischer Druck

Photoexaktdruck

Faksimile-Reproduktionen

Spezialität: Heraldik · Exlibris

Beste Referenzen

C. N. Starke

1000

STANDARD

1000

1000

1000

1000

1000

1000

1000

1000

1000

1000

1000

1000



C. A. Starke, Görlitz

Hoflieferant Sr. Maj. des Kaisers und Königs

Versendungs-Bedingungen: Aufträge unter M. 10. — werden nur gegen Nachnahme, zuzüglich Postspesen, ausgeführt.

Verlags - Verzeichnis.

In Vorbereitung befindet sich:

Die Wappen und Abbildungen Deutscher Ritter in der Kirche St. Giorgetto zu Verona vom Jahre 1354

12 Blatt in Farbendruck mit erläuterndem Text.

Herausgegeben von Dr. Karl Heinrich Schäfer in Rom.

Ähnliche Freskenbilder Deutscher Ritter aus so früher Zeit sind in Deutschland selbst äußerst selten und im Ausland überhaupt noch nicht bekannt. Dazu kommt die wichtige Rolle, welche die Deutschen Ritter jenseits der Alpen, zumeist in Ober-Italien gespielt haben, wo sie tatkräftig und entscheidend in die Kämpfe der Städte und Fürsten eingriffen.

Die Generalversammlung der deutschen historischen Vereine unter ihrem Vorsitzenden Geh. Rat Dr. Bällen, der Verein Herold, der Direktor der deutschen National-Galerie Prof. Dr. Justi, Berlin und viele andere Autoritäten haben sich für den

Verlagsgesellschaft



Verlagsgesellschaft

Verlagsgesellschaft

In Kommission
Die Verlags- und
Druckerei
Königs- und
von

Die Verlags- und
Druckerei
Königs- und
von

C. A. Starke, Hofl. Sr. Maj. des Kaisers u. Königs, Görlitz
Buch- und Kunst-Verlag.

hohen nationalen und kulturhistorischen Wert der Publikation ausgesprochen.

Der Kostspieligkeit des Unternehmens wegen ist die Sicherstellung durch eine vorherige Subskription erforderlich. Der Subskriptionspreis beträgt 30 M. Nach Erscheinen des Werkes wird der Preis auf 40 M. erhöht. Es werden nur 400 numerierte Exemplare ausgegeben.

Ein Verzeichnis der Subskribenten wird dem Werke beigegeben.
 Ausführliches Prospekt mit Illustrationen stets zur Verfügung.

**Das Wappen Ihrer Majestät der deutschen Kaiserin
 und Königin von Preussen Auguste Viktoria,
 Prinzessin zu Schleswig-Holstein.**

Offizielle Ausgabe der Allerhöchst befohlenen Umänderungen an den Kaiserlichen und Königlichen Wappen, Kronen, Standarten etc.

Mit Allerhöchster und Höchster Genehmigung veröffentlicht und entworfen von E. Freiherrn von Mirbach, Königl. Kammerherr, Oberhofmeister Ihrer Majestät der Kaiserin und Königin.

16 Blatt (15 Blatt Farbendruck und 1 Blatt Lichtdrucke Gross-Quartformat, in peinlichster Ausführung jeder kleinsten Details und mit historischem Text, enthält die Allerhöchst befohlenen Umänderungen an den Kaiserlichen und Königlichen Wappen, Kronen, Standarten etc

Ausgabe A.

15 Blatt Farbendruck, 1 Blatt Lichtdruck mit erläuterndem Text, in Mappe M. 24.—

In Kalikodecke nach Zeichnung von G. Otto, gebunden M. 30.—

THE UNIVERSITY OF CHICAGO
DEPARTMENT OF CHEMISTRY

RESEARCH REPORT NO. 100
BY

DR. J. H. GOLDSTEIN
AND
DR. R. W. WILSON

DEPARTMENT OF CHEMISTRY
UNIVERSITY OF CHICAGO

RESEARCH REPORT NO. 100
BY

DR. J. H. GOLDSTEIN
AND
DR. R. W. WILSON

DEPARTMENT OF CHEMISTRY
UNIVERSITY OF CHICAGO

RESEARCH REPORT NO. 100
BY

DR. J. H. GOLDSTEIN
AND
DR. R. W. WILSON

DEPARTMENT OF CHEMISTRY
UNIVERSITY OF CHICAGO

RESEARCH REPORT NO. 100
BY

DR. J. H. GOLDSTEIN
AND
DR. R. W. WILSON

C. A. Starke, Hofl. Sr. Maj. des Kaisers u. Königs, **Görlitz**
Buch- und Kunst-Verlag.

Ausgabe C:

9 Blatt Farbendruck in Umschlag M. 16.—
 Inhalts-Verzeichnis: 1. Wappen des Kaisers. 2. Reichs-
 adler. 3. Kaiserliche Kronen des Kaisers und der
 Kaiserin. 4. Das Wappen Ihrer Majestät der Kaiserin.
 5. Das grössere Wappen Ihrer Majestät der Königin von
 Preussen. 6. Das kleinere Wappen Ihrer Majestät der
 Königin von Preussen. 7. Stammwappen Ihrer Majestäten
 (der Hohenzollern und Oldenburger). 8. Fahnen und
 Standarten. 9. Die Königl. Preuss. Kroninsignien: Krone,
 Scepter, Reichsapfel und die Kette des Schwarzen Adler-
 Ordens. (Aufnahme nach den Originalen im Königl.
 Krontresor).

Die Königl. Preuss. Kroninsignien Krone, Scepter,
 Reichsapfel und die Kette des Schwarzen Adler-Ordens.
 (Aufnahme nach den Originalen im Königlichen Kron-
 tresor.) 1 Blatt farbiger Lichtdruck in Umschlag M. 4.—

Dieses hervorragende Blatt, zu dessen Herstellung mir
 die ganz besondere Erlaubnis erteilt wurde im Königl.
 Krontresor selbst die photographische Aufnahme machen
 zu dürfen, ist das erste, was in absoluter Treue, wie sie
 der farbige Lichtdruck gewährleistet, die Allerhöchsten
 Kroninsignien wiedergibt.

Wappenbuch des Westfälischen Adels, zusammen-
 gestellt und herausgegeben von Max von Spiessen,
 Königl. Oberleutnant a. D., gezeichnet von Professor
 Ad. M. Hildebrandt.

Die Anzahl der behandelten adeligen Geschlechter
 beläuft sich laut Register auf 3411, deren Wappen,
 soweit die Tinkturen bekannt sind, in Farbendruck, da,
 wo die Farben unbekannt sind und die Wappen nach

THE HISTORY OF THE UNITED STATES OF AMERICA
FROM 1763 TO 1863

The first part of the book deals with the early years of the American colonies, from 1763 to 1776. It covers the period of the Seven Years' War, the American Revolution, and the early years of the new nation. The second part of the book deals with the years from 1776 to 1863, covering the period of the American Civil War and the Reconstruction era.

The book is written in a clear and concise style, and is suitable for students of American history. It provides a comprehensive overview of the major events and figures of the period, and is an excellent resource for anyone interested in the history of the United States.

The book is available in paperback and hardcover editions. It is published by the University of Chicago Press, and is available from all major booksellers.

C. A. Starke, Hoff. Sr. Maj. des Kaisers u. Königs, Görlitz
Buch- und Kunst-Verlag.

Siegeln an Urkunden und nach Grabsteinen gegeben werden mussten, in Schwarzdruck zur Darstellung umfassten. — Die abgeschlossene Publikation umfasst 354 Tafeln in Gross-Quartformat, 144 und XCII Seiten Text, sowie 18 Seiten Register, im ganzen 252 Seiten.

Der Text, alphabetisch geordnet, gibt eine Blasonierung der Wappen, event. Diplomdatum nebst Quellenangabe, insbesondere der Archive, aus denen der Verfasser schöpfte, sowie eine Notiz über den Stammsitz des betreffenden Geschlechts, sein Fortblühen oder Erlöschen. Ein Register über die vorkommenden Wappenfiguren, ein sogenanntes Wappenbilderlexikon (XCII Seiten stark) ermöglicht es auch, nach dem Wappen den Träger desselben festzustellen und macht das Buch zu einem Nachschlagewerk I. Ranges; ein vollständiges Namensregister bildet den Schluss der gesamten Publikation.

Somit bietet das „Westfälische Wappenbuch“ als eine Sammlung, wie sie in ähnlicher Vollständigkeit in keinem anderen Lande bis jetzt existiert, ein hohes wissenschaftliches Interesse und eine Fundgrube für die Wappenkunde und Geschichte der adeligen Geschlechter Nordwest-Deutschlands.

Erwägt man, welche hohe Bedeutung gerade der westfälische (niedersächsische) Adel hat, wie er sich nach allen Richtungen ausbreitete, so wird man den unschätzbaren Wert dieses monumentalen Quellenwerkes ermessen können. Die Wissenschaft zollte dem Werke ihre uneingeschränkte Anerkennung.

Komplett

M. 108.—

oder in 12 Lieferungen

à M. 9.—

Abnahme der ersten Lieferung verpflichtet zur Abnahme des ganzen Werkes.

THE HISTORY OF THE UNITED STATES OF AMERICA
FROM 1789 TO 1861

The first section of the book discusses the early years of the republic, from 1789 to 1800. It covers the presidency of George Washington and the establishment of the federal government. The second section covers the presidencies of John Adams and Thomas Jefferson, including the Louisiana Purchase and the War of 1812. The third section discusses the presidencies of James Madison and James Monroe, focusing on the expansion of the United States and the Monroe Doctrine. The fourth section covers the presidencies of James Jackson Polk and Zachary Taylor, including the Mexican-American War and the Texas Annexation. The fifth section discusses the presidencies of Andrew Jackson and Martin Van Buren, including the Nullification Crisis and the Panic of 1837. The sixth section covers the presidencies of William Henry Harrison and John Tyler, including the War of 1812 and the Missouri Compromise. The seventh section discusses the presidencies of James K. Polk and Zachary Taylor, including the Mexican-American War and the Texas Annexation. The eighth section covers the presidencies of Andrew Jackson and Martin Van Buren, including the Nullification Crisis and the Panic of 1837. The ninth section discusses the presidencies of William Henry Harrison and John Tyler, including the War of 1812 and the Missouri Compromise. The tenth section covers the presidencies of James K. Polk and Zachary Taylor, including the Mexican-American War and the Texas Annexation.

The book is written in a clear and concise style, making it accessible to a wide range of readers. It provides a comprehensive overview of the early years of the United States, from the founding of the republic to the beginning of the Civil War. The author's use of primary sources and his attention to detail make this a valuable resource for students and scholars alike. The book is well-organized and easy to read, with a clear focus on the key events and figures of the period. It is a must-read for anyone interested in the history of the United States.

The book is a well-written and informative history of the United States from 1789 to 1861. It covers the presidencies of George Washington, John Adams, Thomas Jefferson, James Madison, James Monroe, James Jackson Polk, Zachary Taylor, Andrew Jackson, Martin Van Buren, William Henry Harrison, and John Tyler. The book is well-organized and easy to read, with a clear focus on the key events and figures of the period. It is a must-read for anyone interested in the history of the United States.

The book is a well-written and informative history of the United States from 1789 to 1861. It covers the presidencies of George Washington, John Adams, Thomas Jefferson, James Madison, James Monroe, James Jackson Polk, Zachary Taylor, Andrew Jackson, Martin Van Buren, William Henry Harrison, and John Tyler. The book is well-organized and easy to read, with a clear focus on the key events and figures of the period. It is a must-read for anyone interested in the history of the United States.

C. A. Starke, Hofl. Sr. Maj. des Kaisers u. Königs, **Görlitz**
Buch- und Kunst-Verlag.

**Wappen- und Handbuch des in Schlesien land-
 gesessenen Adels**, herausgegeben von A. Freiherrn
 von Krane, illustriert von Professor Ad. M. Hildebrandt,
 mit 127 Tafeln in Farbendruck, Entwürfen zu Fahnen
 und Flaggen, Text mit Angabe des Ursprungs und der
 Herkunft der Geschlechter, der Daten bezüglichlicher
 Diplome, Beschreibung der Wappen, der Personalien
 der gegenwärtigen Besitzer, des Besitzstandes, Nach-
 weisung von Stiftungen und Familiengeschichten,
 alphabetisch geordnetem Namen- und Güter-Register
 und einem *Wappenbilderlexikon*, mit dessen Hilfe der
 Name des Wappenherrn ohne Mühe festzustellen ist.
 M. 75.—

Kann auch in 5 Lieferungen bezogen werden à M. 15.—
 Abnahme der ersten Lieferung verpflichtet zur Abnahme
 des ganzen Werkes.

**Der Adel von Hannover, Oldenburg, Braunschweig,
 Lippe und Bremen bis zum Jahre 1866** unter be-
 sonderer Berücksichtigung des ausgestorbenen Uradels
 und Dienstadels von Erich von Bennigsen. 8^o mit
 Wappenzeichnungen von Professor Ad. M. Hildebrandt
 und Siegelabbildungen. Heft I 11 1/2 Bg. mit 9 Tafeln.
 M. 6.—

Das Erscheinen der folgenden Hefte wird noch be-
 sonders bekannt gegeben.

**Wappen der adeligen und bürgerlichen Geschlechter
 vom Stamme Hildebrandt**, gesammelt von Professor
 Ad. M. Hildebrandt und T. Hildebrand-Kokorezyn.
 gr.-4^o. 119 Wappentafeln mit einem Vorwort M. 10.—

Geschichte des Nassauischen Wappens von H. von
 Goecking, Königlicher Kammerjunker und Premier-

C. & G. ...
...

...

...

...

...

C. A. Starke, Hofl. Sr. Maj. des Kaisers u. Königs, Görlitz
Buch- und Kunst-Verlag.

leutnant a. D. Gross-Quart auf gelb Kartonpapier mit 3 Blatt Wappen in Farbendruck, vier Siegel- und Wappentafeln in Lichtdruck, Initialen, Vignetten von E. Döpler d. J. etc. und 14 Stammtafeln M. 12.—

Fürstentafel. Unmittelbare Abstammung im Mannesstamme der Dynastien von Baden, Bayern, Bulgarien, Dänemark, Griechenland, Hessen, Hohenzollern, Österreich, Oldenburg, Norwegen, Portugal, Preussen, Rumänien, Russland, Kgr. Sachsen, Sachsen-Altenburg, Coburg u. Gotha, Meiningen, Weimar und Württemberg, zusammengestellt und gezeichnet von Max Freiherrn von Crailsheim. Eine Tafel in Faksimile-Farbendruck im Format 110/110 cm, in farbigem Umschlag nebst erläuterndem Text. M. 10.—

Die Tafel führt 727 Personen auf, denen 628 Wappen in Farbendruck beigegeben sind. In einem besonderen Hefte gibt der Verfasser die notwendigen geschichtlichen und heraldischen Erklärungen. Das Ganze liegt in einem Umschlag mit farbiger Decke in der Grösse 37/56 cm.

Die Wappen der Grossherzogtümer Mecklenburg, ihrer Städte und Flecken von C. Teske. Mit 55 Wappen in Farbendruck und 406 Siegelbeschreibungen. Gebunden M. 20.—

Das Wappen des Fürstlichen Hauses Hohenzollern, in seiner Entwicklung von der ältesten Zeit bis zur Gegenwart historisch dargestellt, nebst Anhang: Hohenzollernsche Allianz-Wappen von Dr. Th. Zingeler 4° mit 39 Holzschnitten und 9 Farbendrucktafeln in eleg. modernem Kalikoband M. 15.—

Der Bracke im Wappen der Hohenzollern von Dr. K. Th. Zingeler. Klein-Quart mit 2 Tafeln in Farbendruck, broschiert M. 3.—

THE HISTORY OF THE UNITED STATES OF AMERICA
FROM 1789 TO 1861

The first section of the book deals with the early years of the Republic, from 1789 to 1800. It covers the period of the first Congress, the presidency of George Washington, and the early years of the Federalist and Democratic-Republican parties.

The second section covers the period from 1800 to 1820, including the presidencies of James Madison and James Monroe. It discusses the War of 1812, the Louisiana Purchase, and the development of the West.

The third section covers the period from 1820 to 1840, including the presidencies of James Monroe, John Quincy Adams, and Andrew Jackson. It discusses the Nullification Crisis, the Missouri Compromise, and the rise of the Whig and Democratic parties.

The fourth section covers the period from 1840 to 1861, including the presidencies of Andrew Jackson, Martin Van Buren, and Zachary Taylor. It discusses the Mexican War, the Texas Annexation, and the growing sectional tensions that led to the Civil War.

The fifth section covers the period from 1861 to 1865, including the presidency of Abraham Lincoln. It discusses the Civil War, the Emancipation Proclamation, and the Reconstruction era.

The sixth section covers the period from 1865 to 1877, including the presidencies of Andrew Johnson and Ulysses S. Grant. It discusses the Reconstruction era, the Compromise of 1877, and the rise of the Populist Party.

The seventh section covers the period from 1877 to 1890, including the presidencies of Rutherford B. Hayes and Benjamin Harrison. It discusses the Reconstruction era, the Gilded Age, and the rise of the Progressive Movement.

C. A. Starke, Hofl. Sr. Maj. des Kaisers u. Königs, Görlitz
Buch- und Kunst-Verlag.

Kriegsstammbuch aus den Jahren 1870/71 von F. Warnecke. Enthaltend Autographen und Wappen von deutschen Fürsten, Heerführern, Diplomaten und sonstigen hervorragenden Persönlichkeiten, welche an den Ereignissen der Jahre 1870/71 in hervorragender Weise teilgenommen haben. 50 Blatt Farbendruck auf schwerem Karton aufgelegt in Umschlag. Soweit erschienen

M. 20.—

Einzelblätter aus dem Werk

à M. 2.—

Kaiser Wilhelm I, Kronprinz Friedrich Wilhelm (Kaiser Friedrich III), Victoria, Kronprinzessin des Deutschen Reichs u. v. Preussen (Kaiserin Friedrich), König Ludwig v. Bayern (von Wilh. Seitz), Albert, König v. Sachsen, Friedrich, Grossherzog v. Baden, Georg, Prinz v. Sachsen (späterer König), Prinz August v. Württemberg, Fürst Heinrich XX Reuss ä. L., Fürst Bismarck, Graf Moltke (mit Porträt, von ihm selbst geschenkt), Graf Roon, v. Abendroth, Königl. Sächs. Generalmajor, v. Alvensleben, General d. Inf., v. Bentheim, General d. Inf., v. Blumenthal, General d. Inf., Graf Bothmer, Königl. Bayr. Generalleutnant, v. Bose, General d. Inf., v. Boyen, General d. Inf., v. Bredow, Generalleutnant, v. Buddenbrock, General d. Inf., v. Budritzki, Generalleutnant, v. Fabricé, Königl. Sächs. Kriegsminister, v. Gross gen. Schwarzhof, Generalleutnant, v. Glümer, General d. Inf., v. Hartmann, General d. Kav. v. Kameke, Generalleutnant (Kriegsminister), v. Kirchbach, General d. Inf., v. Kratz-Koschlau, Generalleutnant, v. Krenski, Generalmajor und Generalstabschef, v. Kummer, Generalleutnant, v. Maillinger, Königl. Bayer. Generalleutnant, Nehrhof v. Holderberg, Königl. Sächs. Generalleutnant, v. Podbielski, General d. Kav., v. Pränckh, Königl. Bayer. Kriegsminister, v. Pritzelwitz, Generalleutnant, v. Schachtmeyer, General-

THE UNIVERSITY OF CHICAGO
DEPARTMENT OF CHEMISTRY

REPORT OF THE
COMMISSIONERS OF THE
UNIVERSITY OF CHICAGO
FOR THE YEAR 1900

The University of Chicago has during the year 1900, continued its steady growth and development. The number of students has increased from 1,200 in 1899 to 1,500 in 1900. The faculty has also increased, and the quality of the instruction has been maintained at a high level. The University has also made significant contributions to the advancement of science and scholarship. The following is a summary of the activities of the University during the year 1900.

The University has received a large number of gifts and donations, which have been used to support its various departments and programs. The total amount of gifts received during the year 1900 was \$1,000,000. These gifts have been used to purchase books, instruments, and other equipment, and to support the salaries of faculty members and the maintenance of the University's buildings.

The University has also made significant contributions to the advancement of science and scholarship. The following are some of the most important contributions made during the year 1900:

- The discovery of the element Radium by Marie Curie and Pierre Curie.
- The discovery of the element Actinium by Marie Curie and Pierre Curie.
- The discovery of the element Francium by Marie Curie and Pierre Curie.
- The discovery of the element Actinon by Marie Curie and Pierre Curie.
- The discovery of the element Radium A by Marie Curie and Pierre Curie.
- The discovery of the element Radium B by Marie Curie and Pierre Curie.
- The discovery of the element Radium C by Marie Curie and Pierre Curie.
- The discovery of the element Radium D by Marie Curie and Pierre Curie.
- The discovery of the element Radium E by Marie Curie and Pierre Curie.
- The discovery of the element Radium F by Marie Curie and Pierre Curie.
- The discovery of the element Radium G by Marie Curie and Pierre Curie.
- The discovery of the element Radium H by Marie Curie and Pierre Curie.
- The discovery of the element Radium I by Marie Curie and Pierre Curie.
- The discovery of the element Radium J by Marie Curie and Pierre Curie.
- The discovery of the element Radium K by Marie Curie and Pierre Curie.
- The discovery of the element Radium L by Marie Curie and Pierre Curie.
- The discovery of the element Radium M by Marie Curie and Pierre Curie.
- The discovery of the element Radium N by Marie Curie and Pierre Curie.
- The discovery of the element Radium O by Marie Curie and Pierre Curie.
- The discovery of the element Radium P by Marie Curie and Pierre Curie.
- The discovery of the element Radium Q by Marie Curie and Pierre Curie.
- The discovery of the element Radium R by Marie Curie and Pierre Curie.
- The discovery of the element Radium S by Marie Curie and Pierre Curie.
- The discovery of the element Radium T by Marie Curie and Pierre Curie.
- The discovery of the element Radium U by Marie Curie and Pierre Curie.
- The discovery of the element Radium V by Marie Curie and Pierre Curie.
- The discovery of the element Radium W by Marie Curie and Pierre Curie.
- The discovery of the element Radium X by Marie Curie and Pierre Curie.
- The discovery of the element Radium Y by Marie Curie and Pierre Curie.
- The discovery of the element Radium Z by Marie Curie and Pierre Curie.

C. A. Starke, Hofl. Sr. Maj. des Kaisers u. Königs, Görlitz
Buch- und Kunst-Verlag.

leutnant, v. Schwarzkoppen, General d. Inf., v. Steinmetz, Generalfeldmarschall, v. Stosch, Generalleutnant, v. Succow, Königl. Württemberg. Kriegsminister, v. Treskow I, Generalleutnant, v. Treskow II, Generalleutnant, v. Tümping, General d. Kav., v. Voigts-Rheets, General d. Inf., Graf Waldersee, Oberst, Chef d. Generalst. 10. Armeekorps (späterer Feldmarschall), Graf Wartensleben, Generalmajor, v. Werder, General d. Inf., v. Zastrow, General d. Inf.

Standes-Erhebungen und Gnadenakte Deutscher

Landesfürsten während der letzten drei Jahrhunderte. Nach amtlichen Quellen. Gesammelt und zusammengestellt durch Maximilian Gritzner, Königl. Preussischem Leutnant a. D. und Königl. Geh. Kanzleirat. Enthält die Standes-Erhebungen und Gnadenakte Anhalt-Bernburg, Anhalt-Köthen, Anhalt-Dessau, Grossherzogtum Baden, Kurfürstentum Bayern 1542—1777, Pfalzgrafen und Kurfürsten von der Pfalz bis 1777, Pfalzbayern inkl. Reichsvikariat, Königreich Bayern, Braunschweig, Hannover, Kurhessen, Landgraf von Hessen, Hohenzollern, Lippe, Schaumburg-Lippe, Liechtenstein, Nassau, Oldenburg, Reuss-Greiz, Reuss-Schleiz, Reuss-Lobenstein, Kursachsen inkl. Reichsvikariat, Königreich Sachsen, Sachsen-Altenburg, Sachsen-Coburg, Sachsen-Weimar, Sachsen-Meiningen, Schwarzburg-Rudolstadt, Schwarzburg-Sondershausen, Waldeck, Württemberg; ferner komplette Register 2 Bände (854 Seiten). M. 30.—

Komplett nur noch in wenigen Exemplaren vorhanden.

Band II apart. Enthält die Standes-Erhebungen und Gnadenakte Braunschweig, Hannover, Kurhessen, Landgraf von Hessen, Hohenzollern, Lippe, Schaumburg-

THE HISTORY OF THE UNITED STATES OF AMERICA
FROM 1789 TO 1865

The first section of the book discusses the early years of the republic, from the signing of the Constitution in 1787 to the end of the Revolutionary War in 1789. It covers the political and social changes that shaped the new nation, including the struggle for federalism and the role of the judiciary.

The second section covers the period from 1800 to 1820, focusing on the expansion of the United States westward and the rise of the industrial revolution. It examines the impact of the Louisiana Purchase and the War of 1812, as well as the growth of manufacturing and the emergence of a new class of industrial workers.

The third section discusses the years from 1820 to 1840, a period of rapid growth and change. It covers the expansion of slavery into new territories, the rise of the abolitionist movement, and the political tensions that led to the Civil War. The section also explores the development of the American West and the role of the military in the expansion of the nation.

The final section of the book covers the years from 1840 to 1865, the period of the Civil War and Reconstruction. It examines the causes of the war, the military and political events of the conflict, and the challenges of rebuilding the South and the nation after the war. The section concludes with a discussion of the legacy of the Civil War and the Reconstruction era.

C. A. Starke, Hofl. Sr. Maj. des Kaisers u. Königs, **Görlitz**
Buch- und Kunst-Verlag.

Lippe, Liechtenstein, Nassau, Oldenburg, Reuss-Greiz,
 Reuss-Schleiz, Reuss-Lobenstein, Kursachsen inkl. Reichs-
 vikariat, Königreich Sachsen, Sachsen-Altenburg,
 Sachsen-Coburg, Sachsen-Weimar, Sachsen-Meiningen,
 Schwarzburg-Rudolstadt, Schwarzburg-Sondershausen,
 Waldeck, Württemberg

M. 12.—

Bayerisches Adelsrepertorium nach amtlichen Quellen
 von M. Gritzner. Amtlich vom Königl. Bayerischen
 Staatsministerium des Innern empfohlen.

Das vorliegende Werk enthält: 1. Alle blühenden
 und erloschenen Geschlechter, welche in der Königl.
 Bayerischen Adelsmatrikel Aufnahme gefunden haben
 2. Alle Familien, welche von Fürsten aus dem Hause
 Wittelsbach (Kurpfalz, Kurbayern, Kurpfalzbayern,
 Königreich Bayern) Standeserhöhungen erhalten haben.
 3. Alle Familien, denen ihr ausländischer Adel in Bayern
 anerkannt worden ist. Das Werk ist auf Grund der
 Königl. Bayerischen Adelsakten und Matrikelextrakte
 ausgearbeitet worden.

M. 25.—

Heraldik

Ruine Talkenstein und die Herren v. Talkenberg
in Schlesien und in der Oberlausitz. Von Dr.
 Ewald Wernicke, Steglitz-Berlin. 8^o mit 2 Abbildungen,
 Stammtafel und Register.

M. 3.—

Dr. Bernhard Latomus. Ursprung vnd Anfang des
in Vorzeiten Hochgeehrten Ritterstandes vnd
dahero entsprossenen Compturien. Item: Kurze
 Beschreibung vnd Ordentliche Stam-Regiester aller vnd

2. The Board of Directors shall have the right to...

The Board of Directors shall have the right to...

The Board of Directors shall have the right to...

The Board of Directors shall have the right to...

ARTICLE III

The Board of Directors shall have the right to...

The Board of Directors shall have the right to...

C. A. Starke, Hofl. Sr. Maj. des Kaisers u. Königs, Görlitz
Buch- und Kunst-Verlag.

Jeden aussgestorbenen vnd noch lebenden alten vnd Newen Adelichen vnd Rittermessigen im Lande zu Stargardt eingessenen Geschlechtern, mit grosser trew, fleiss vnd Arbeit aus jhren vnd andern schriftlichen monumentis zusamen getragen. Gar lustig zu Lesen, vnd gar nützlich bey Leichbegängnüssen vnd Erbschaften zu gebrauchen, also das gross Gezänck vnd Rechtfertigung dadurch können verhütet werden. Gedruckt zu Alten Stettin, Durch Samuel Kelnern, Im Jahr 1619. Nach den Originalen neu abgedruckt. Neustrelitz, 1881. M. 15.—

Nur noch in wenigen Exemplaren vorhanden.

Handbuch der praktischen Heraldik von Dr. Otto Titan von Hefner, mit 492 vom Verfasser selbst auf Stein gezeichneten Figuren auf 30 Tafeln. Quart, geheftet (II. Teil des Gesamtwerkes). M. 12.—

Praktische Heraldik, „Dem Adel und den Patriziern gewidmet“ von Clemens Freiherrn von Hausen. Lexikon-Oktav in elegantem Umschlag mit 8 Tafeln Illustrationen. M. 2.—

Altbayerische Heraldik von Dr. Otto Titan von Hefner. Unter Zugrundelegung eines neuen allgemeinen System. der wissenschaftlichen Heraldik. Propädeutik mit 39 Holzschnitten und 8 autographierten Tafeln. gr.-8^o. Soweit erschienen. M. 8.—

Nur noch in wenigen Exemplaren vorhanden.

Ad. M. Hildebrandt, Die Grabsteine und Epitaphien adeliger Personen in und bei den Kirchen der Altmark. Wortgetreue Kopien der an denselben befindlichen Inschriften, und genaue Beschreibung der

THE HISTORY OF THE UNITED STATES OF AMERICA
FROM 1789 TO 1861

The first section of the book discusses the early years of the republic, from the signing of the Constitution in 1787 to the end of the Revolutionary War in 1789. It covers the political and social changes that shaped the new nation, including the struggle for independence and the establishment of a federal government. The author also examines the role of the judiciary and the executive branch in the early years of the republic.

The second section of the book discusses the period from 1789 to 1800, focusing on the early years of the republic. It covers the political and social changes that shaped the new nation, including the struggle for independence and the establishment of a federal government. The author also examines the role of the judiciary and the executive branch in the early years of the republic.

The third section of the book discusses the period from 1800 to 1820, focusing on the early years of the republic. It covers the political and social changes that shaped the new nation, including the struggle for independence and the establishment of a federal government. The author also examines the role of the judiciary and the executive branch in the early years of the republic.

The fourth section of the book discusses the period from 1820 to 1840, focusing on the early years of the republic. It covers the political and social changes that shaped the new nation, including the struggle for independence and the establishment of a federal government. The author also examines the role of the judiciary and the executive branch in the early years of the republic.

The fifth section of the book discusses the period from 1840 to 1861, focusing on the early years of the republic. It covers the political and social changes that shaped the new nation, including the struggle for independence and the establishment of a federal government. The author also examines the role of the judiciary and the executive branch in the early years of the republic.

C. A. Starke, Hofl. Sr. Maj. des Kaisers u. Königs, Görlitz
Buch- und Kunst-Verlag.

daran angebrachten Wappen. Heft 1. Die Kreise Salzwedel und Gardelegen. Mit Abbildungen M. 1.75
 Nur noch in einigen Exemplaren vorhanden.

Dr. Otto Titan v. Hefner, Heraldische Bilderbogen
 zirka 50 verschiedene Nummern, vom Verfasser selbst
 auf Stein gezeichnet à Blatt 20 Pf.
 von 25 Blatt gemischt à Blatt 10 Pf.

Die Versendung der Heraldischen Bilderbogen erfolgt gegen Nachnahme unter Zuschlag der Verpackung, sowie der Postgebühren. Bei Bezügen von 5 M. an im Inlande franko.

Genealogie

Deutsches Geschlechterbuch (Genealogisches Handbuch Bürgerlicher Familien). In Kalifoband mit Goldprägung. Herausgegeben von Dr. jur. Bernhard Koerner, Königl. Regierungsrat und Mitglied des Königl. Heraldämtes.

Bislang erschienen 24 Bände, welche 900 Familien in Hauptartikeln behandeln und 48207 registrierte Familiennamen enthalten. Die Bände von 3 ab sind reich mit Wappen in Farbendruck und Schwarzdruck, Porträts, Ansichten usw. illustriert.

Als Sonderbände werden abgegeben:

Bd. 18, 19, 21, 23 als Hamburger Bände 1—4, in Gemeinschaft mit Landrichter Dr. jur. Alcan Lutteroth, zu Hamburg.
 Bd. 24 als Bergischer Band 1, in Gemeinschaft mit Cand. jur. Edmund Struß, zu Elberfeld.

1. The first part of the document is a title page.

2. The second part of the document is the introduction.

3. The third part of the document is the main body.

4. The fourth part of the document is the conclusion.

	APPENDIX	
--	----------	--

5. The fifth part of the document is the references.

6. The sixth part of the document is the bibliography.

7. The seventh part of the document is the index.

8. The eighth part of the document is the appendix.

C. A. Starke, Hofl. Sr. Maj. des Kaisers u. Königs, Görlitz
Buch- und Kunst-Verlag.

Bd. 26 als Dittreijischer Band 1, in Gemeinschaft mit Staats-
 anwalt Dr. jur. Hans Ziefer, zu Düsseldorf-Oberkassel.

Preise: Band 1 und 2 je M. 6.—, Band 3—11 je
 M. 8.—, Band 12 und folgende je M. 10.—. Die Bände
 25 u. 26 erscheinen voraussichtlich im Jahre 1913.

Band 5 wird einzeln nicht mehr abgegeben.

Vorausbesteller auf 5 hintereinander folgende Bände, vom
 demnächst erscheinenden ab gerechnet, zahlen für jeden
 Band nur

M. 8.—

Die Abnahme des ersten der vorausbestellten Bände verpflichtet zur Ab-
 nahme der folgenden vier Bände. Ein Nichttritt ist nicht gestattet. Kündigung
 innerhalb 4 Wochen nach Erscheinen des betreffenden vorletzten Bandes.

Bei Abnahme des vollständigen Werkes wird jeder Band
 mit dem Durchschnitts-Preis von M. 8.— berechnet.

Ausführlicher Prospekt kostenlos und postfrei.

**Anleitung zur Aufstellung von Genealogien bezw. Familien-
 Stammbäumen**, 30 Fig. gegen Voreinsendung des Betrages
 oder 40 Fig. unter Nachnahme.

Genealogische Fragebogen, besonders zur Aufstellung der
 Genealogien für das Deutsche Geschlechterbuch (Genea-
 logische Handbuch Bürgerlicher Familien) empfohlen. $\frac{1}{4}$ Folio-
 bogen in Reichsformat Stück 5 Fig.

Unter 10 Stück können nicht abgegeben werden.

Bei Voreinsendung des Betrages franko, sonst gegen Nach-
 nahme unter Zuschlag von 20 Fig. Postgebühren.

Formulare zu Personen-Aufnahmen (bei Abfassung von
 Familien-Geschichten, Aufstellung von Stammbäumen, Ahnen-
 tafeln usw.) nach den Vorschriften des Vereins „Herold“ zu Berlin.
 Preise: 20 Stück M. 0.60, 50 Stück M. 1.20, 100 Stück
 M. 2.— bei Voreinsendung des Betrages, sonst gegen Nach-
 nahme mit 20 Fig. Postgebührensuschlag.

Packung zwischen Pappen wird mit 15 Fig. besonders berechnet.

C. J. [Illegible] [Illegible] [Illegible]

[Illegible text block]

[Illegible Section Header]

[Illegible text block]

C. A. Starke, Hofl. Sr. Maj. des Kaisers u. Königs, Görlitz
Buch- und Kunst-Verlag.

Genealogische Abkürzungen und Zeichen, zusammengestellt von
 Dr. jur. et phil. Stephan Steule von Stradonitz in Groß-
 Lichterfelde bei Berlin.

Der Druck ist auf starkem, zähen Manillakarton erfolgt, um
 dem Doppelblatt (zwei Seiten Abkürzungen und Zeichen;
 1 $\frac{1}{2}$ Seiten Erläuterungen und Anmerkungen) eine lange
 Dauer bei der Benutzung zu sichern.

Für alle, die sich mit Genealogie befassen oder auf den
 vorbezeichneten Gebieten publizistisch tätig sind, sind die
 „Genealogischen Abkürzungen und Zeichen“ unentbehrlich.

Preis 50 Pfg. postfrei gegen Voreinsendung des Betrages.

Ahnentafeln

Die Versendung der Ahnentafeln erfolgt gegen Nachnahme unter
 Zuschlag der Verpackung, sowie der Postgebühren, bei Bezügen von
 M. 5.— an im Inlande postfrei.

Ahnentafel-Formulare, entworfen von Dr. Walther Gräßner,
 in 8 verschiedenen Ausführungen

A1 zu 32 Ahnen	Zeichnungsgröße	32 : 40,3 cm	100 Blatt	M. 10.—
A2 „ 16	„	21 : 32	100	6.—
A3 „ 8	„	16,4 : 21,2	100	5.—
A4 „ 16	„	21,2 : 32	100	6.—
B1 „ 64	„	32 : 40,3	100	10.—
B2 „ 32	„	21 : 32	100	6.—
B3 „ 16	„	16,5 : 22	100	5.—
B4 „ 16	„	21,3 : 32,3	100	6.—

Bei Bezug unter 20 Blatt (auch gemischt) kosten

A1 und B1: 15 Pfg. à Blatt.

A2, B2, A3, B3, A4, B4: 10 Pfg. à Blatt.

Flache Packung oder solche in starken Papprollen wird je nach
 Format mit 20 Pfg. bis 50 Pfg. berechnet.

... ..

... ..

... ..

... ..

... ..

... ..

... ..

... ..

... ..

... ..

... ..

... ..

C. A. Starke, Hofl. Sr. Maj. des Kaisers u. Königs, Görlitz
Buch- und Kunst-Verlag.

Wegweiser zur Benutzung der Ahnentafeln von Dr. Waltherr
 Gräbner. 8°. M. 0.60

Ahnens-Tafeln. Nr. I zu 16 Ahnen, mit Wappenschilden,
 gezeichnet von V. Götze. Ausgabe auf Karton 50×65 cm
 in farbigem Tondruck hergestellt, à Blatt M. 2.—, 6 Blatt
 M. 10.—.

Nr. II zu 16 Ahnen, mit Wappenschilden (Eich-
 blattmuster), Format 42×53 cm auf jurrogatfreiem Papier,
 à Blatt M. 0.30, 10 Blatt, wenn auch von 2 und 3 ge-
 mischt, M. 2.50.

Nr. III zu 16 Ahnen mit Wappenschilden (Linden-
 blattmuster), nach einer Zeichnung von D. F. von Geiner,
 Format 42×53 cm auf jurrogatfreiem Papier, à Blatt
 M. 0.30, 10 Blatt, wenn auch von 2 und 3 gemischt M. 2.50.

Nr. IV zu 16 Ahnen, nur die oberste Reihe und
 der Proband mit Wappenschilden, Format 42×54
 auf jurrogatfreiem Papier à Blatt M. 0.50, 10 Blatt, wenn
 auch mit 2 und 3 gemischt, M. 4.—.

Nr. V., Format 61×80 cm, halbkreisförmig für 32 Ahnen
 mit 32 Wappenschilden auf starkem jurrogatfreiem Papier.
 1 Exemplar M. 1.60, 5 Exemplare M. 5.50.

Nr. VI in Reichsformat 22×42 cm, sogenannte Archiv-
 ahnentafel für 16 Ahnen, obere Seite Wappenschilder, auf
 Normalpapier.

10 Bl. M. 1.— portofrei in Altknivert gegen Nachnahme.
 100 Bl. M. 8.— in Rollen gegen Nachnahme.
 Flache Packung wird mit 30 Pfg. berechnet.

1. The first part of the document is a list of names and addresses of the members of the committee.

2. The second part of the document is a list of names and addresses of the members of the committee.

3. The third part of the document is a list of names and addresses of the members of the committee.

4. The fourth part of the document is a list of names and addresses of the members of the committee.

5. The fifth part of the document is a list of names and addresses of the members of the committee.

6. The sixth part of the document is a list of names and addresses of the members of the committee.

7. The seventh part of the document is a list of names and addresses of the members of the committee.

8. The eighth part of the document is a list of names and addresses of the members of the committee.

9. The ninth part of the document is a list of names and addresses of the members of the committee.

C. A. Starke, Hofl. Sr. Maj. des Kaisers u. Königs, **Görlitz**
Buch- und Kunst-Verlag.

Nr. VII zu 16 Ahnen ohne Wappenschilden (Lindenblattmuster) nach einer Zeichnung von D. L. von Hejner, Format 42×53 cm auf surrogatfreiem Papier, à Blatt M. 0.30, 10 Blatt, wenn auch mit 2 und 3 gemischt, M. 2.50.

Wegen Extra-Herstellung von größeren Auflagen für Archive und Familien-Geschichten in einfacherer Ausstattung bitte ich bei mir anfragen zu wollen.

Stammtafeln und Familiengeschichten

- Stammtafel der beiden märkischen uradeligen Geschlechter von Bardeleben.** Zusammengestellt von Carl von Bardeleben, Generalleutnant z. D. Querfolio, in Kaliko gebunden M. 8.50
in Kartonumschlag M. 6.50
- Stammtafeln des uradeligen Geschlechtes von Rohr, von Rohr-Lewetzow und von Rohr-Vahlen-Jürgaß,** von Hans-Babo v. Rohr. Querfolio M. 12.—
- Stammtafeln der Herren von Trotha.** Herausgegeben von Paul v. Trotha. 16 Blatt Gross-Folio in Umschlag M. 12.—
- Geschichte des Geschlechts derer von Winning,** zusammengestellt von Leopold von Winning, Generalleutnant z. D. XI und 302 Seiten mit einer farbigen Wappentafel und 31 Stammtafeln. 8°. M. 12.—

... ..

... ..

... ..

...	...
...	...

... ..

... ..

... ..

... ..

**C. A. Starke, Hofl. Sr. Maj. des Kaisers u. Königs, Görlitz
Buch- und Kunst-Verlag.**

Grafen v. Hacke, Entwurf zu einer Geschichte der. aus archivalischen Quellen zusammengestellt von Dr. Curt-Bogislav Graf v. Hacke, mit 2 farbigen Wappentafeln, 5 Siegeltafeln und 32 Lichtdrucktafeln, 8^o in ganz Leinen M. 40.—

Die Richthofen, eine familiengeschichtliche Studie von E. G. 8^o broschirt. M. 1.75

Beiträge zur Geschichte des uradeligen Geschlechts von Stojentin, pommerschen Ursprungs. Band I. Urkunden und urkundliche Nachrichten. Von Max von Stojentin a. d. H. Prebendow, Dr. phil. Mit einer farbigen Wappentafel, einer Karte, zwei Tafeln Faksimiles, drei Stammtafeln, sowie drei Tafeln mit 22 Siegelabbildungen. M. 12.—

August von Doerr, Beiträge zur Geschichte und Genealogie der Familie Henckel von Donnersmarck, Sonderabdruck aus dem Jahrbuche der K. K. Heraldischen Gesellschaft „Adler“ in Wien. M. 2.—

August von Doerr, Die legitimirten Nachkommen der letzten Herzoge von Teschen aus Piastischem Geblüt, Sonderabdruck aus dem Jahrbuche der K. K. Heraldischen Gesellschaft „Adler“ in Wien. M. 1.—

Die Nachkommen des Herrn Lupold v. Wedell auf Cremzow und der Frau Henriette v. Wedell, geb. v. Vormann. Aufgestellt durch O. v. S. Mit 9 Lichtdrucktafeln, enthaltend 16 Porträts und 9 Ansichten. M. 11.—

... ..
... ..

... ..
... ..

... ..
... ..

... ..
... ..

... ..
... ..

... ..
... ..

... ..
... ..

C. A. Starke, Hofl. Sr. Maj. des Kaisers u. Königs, **Görlitz**
Buch- und Kunst-Verlag.

Die Nachkommen des Freiherrn Georg v. Eckardstein
und der Freifrau Charlotte v. Eckardstein, geb.
Freiin v. Loën. Aufgestellt durch O. v. S. Mit 7
 Lichtdrucktafeln, enthaltend 17 Porträts und 6 Ansichten.
 M. 10.—

Otto Ed. Kauffmann, Stammbaum und Geschichte
der Familie Kauffmann, von 1548 bis zur Gegen-
 wart, Gross 4°, 206 Seiten mit farbigem Wappen und
 Illustrationen.
 M. 14.—

Geschichtliche Nachrichten über die Familie v.
Enckevoert. Zusammengestellt auf Grund der Vor-
 arbeiten von Eduard v. Enckevoert von Rudolf v. Encke-
 vort, Kgl. preuss. Oberstleutnant a. D., Herz. S.-Mei-
 ningischen Kammerherrn. 8° mit zahlreichen Abbil-
 dungen, Stamm- und Ahnentafeln.
 M. 28.—

Dr. Otto Titan v. Hefner, Die Hefner mit dem
Winzer, eine genealogische Studie. M. 1.50.
 Nur noch in wenigen Exemplaren vorhanden.

	Bunte Heraldik	
	Wappentafeln in Farbendruck, teils auch in	
	Gold und Silber ausgeführt	

Die Versendung der Einzelwappen erfolgt gegen Nachnahme
 unter Zuschlag der Verpackung, sowie der Postgebühren.
 Bei Bezügen von M. 5.— an im Inlande franko.

Die Wappen der deutschen Heerführer von Ad. M.
 Hildebrandt, Herzogl. Sachsen - Altenburg. Professor.

1914

THE UNIVERSITY OF CHICAGO

DEPARTMENT OF CHEMISTRY

RESEARCH REPORT

NO. 10

BY

W. H. RAY

AND

W. H. RAY

CHICAGO, ILL., 1914

UNIVERSITY OF CHICAGO	
DEPARTMENT OF CHEMISTRY	
RESEARCH REPORT	
NO. 10	

CHICAGO, ILL., 1914

C. A. Starke, Hofl. Sr. Maj. des Kaisers u. Königs, Görlitz
Buch- und Kunst-Verlag.

Ein Erinnerungsblatt an 1870/71. Gross-Folio. In
 Farbendruck. Emballage einberechnet M. 6.—

Dekorative Wappen: Görlitz, Lausitz. Gross-Folio.
 à M. 0.60

Deutscher Kaiser, Gross-4^o, M. 3.—

Deutsche Kaiserin, " " " 3.—

Königin von Preussen, mittleres Wappen, Gr.-4^o, M. 3.—
 kleineres " " " 3.—

Kronen des Kaisers und der Kaiserin, " " " 3.—

Reichsadler in Farbendruck, nach Zeichnung
 von Professor Doepler " " " 3.—

König von Preussen. (Grosses Wappen.) " " " 2.50

Prinzen von Preussen. (Grosses Wappen.)

Grossherzog von Hessen und bei Rhein.

Fürst von Hohenzollern.

Fürst von und zu Liechtenstein.

Graf und Edler Herr zur Lippe-Biesterfeld.

Graf und Edler Herr zur Lippe-Weissenfeld.

Prinz Reuss.

Grossherzog von Sachsen-Weimar-Eisenach.

König von Sachsen. (Grosses Wappen.)

Herzog zu Schleswig-Holstein.

Herzog (König) von Württemberg.

Elsass-Lothringen

à M. 2.—

Wappen der Buchhändler von L. Clericus à M. 3.—

" " **Gastwirte**

" " **Fleischer**

" " **Bäcker**

" " **Schuhmacher**

Gross-4^o

à M. 2.50

Vorzüglich zum Einrahmen geeignet.

sämtlich Gross-4^o
 à M. 3.—

C. A. Starke, Hofl. Sr. Maj. des Kaisers u. Königs, **Görlitz**
Buch- und Kunst-Verlag.

Wappenschablonen in Blockform, Format Klein-8^o,
 nach Zeichnungen von Professor Ad. M. Hildebrandt,
 der Block M. 1.—

Einzelschablonen laut besonderem Prospekt. Unter
 20 Stück einer Nummer kann nicht abgegeben werden.

Allgemeines

Kloster Lehnin in Geschichte und Sage von Albert
 Rosstok, in elegantem Einband, mit Illustration, in
 8^o Format M. 1.50

„**Deutschlands Ritterschaft, ihre Entwickelung
 und ihre Blüte**“ von Heinrich v. Wedel.
 Ein Beitrag zur Geschichte des Ritterbürtigen deutschen
 Adels im Mittelalter unter besonderer Berücksichtigung
 der Minnesänger.

Kartoniert M. 3.—

2. Auflage, eleganter Kalikoband M. 3.50

Etlliches aus der Görlitzer Chronika. Gross-8^o. M. 1.—

Otia Lusatica von Schmidt-Reder, Königl. Bergrat, Heft I.
 1. Annales Górlizenses. 2. Bergwerks-Verleihungs-
 urkunde vom 3. Dezember 1497 mit Faksimile. —
 Heft II. 1. Urkunde über den Verkauf der Herrschaft
 Muskau vom 17. November 1597. 2. Thomas a Kempis. 8^o.
 a Heft M. 2.—

1875
The University of Michigan
Library

Department of Mathematics
Ann Arbor, Michigan

Algebra

1875

1875

1875

1875

1875

C. A. Starke, Hofl. Sr. Maj. des Kaisers u. Königs, **Görlitz**
Buch- und Kunst-Verlag.

Die sieben Sendschreiben der Offenbarung St. Jo-
hannis von Eleonore Fürstin Reuss. Mit Rand-
 zeichnungen von M. E. Beck. In Kaliko mit Goldtitel
 und Goldschnitt, nur noch wenige, nicht mehr ganz
 tadelfreie Exemplare. M. 12.--

Postkarten Deutscher Fürstenhäuser und der Päpste
in genealogischer Darstellung:

Serie 10 Stück (5 Muster \times 2) 50 Pf. portofrei unter Nachnahme
 50 Stück jeder Karte oder nach Wunsch gemischt 2 M. "
 100 " " " " " " " " 3 " "

Erschienen sind:

Die Könige von Preussen, Bayern, Württemberg, Gross-
 herzöge von Baden, Hessen und die Reihenfolge der
 Päpste des 19. Jahrhunderts.

Die Stammtafeln sind von grünem Lorbeer umrankt
 auf hellgetöntem Wappenuntergrund, die Karte der
 Päpste ebenso, nur statt des Lorbeers von Palmen-
 zweigen umgeben.

Belagerung von Görlitz (Kupferplatten-Abzug von der
alten Originalplatte, im Besitze der Stadt Görlitz)
 durch Johann Georg Herzog zu Sachsen und Franz
 Albrecht Herzog zu Sachsen, Kaiserl. Generalfeld-
 marschall 1641, mit Rand-Ansichten; Kupferstich, gez.
 vom Churf. Sächs. General-Quartiermeister Melchior
 Schломach. Hochinteressantes kriegsgeschichtliches und
 historisches Blatt. M. 6.—

*Ich verfüge nur noch über wenige Exemplare, von der
 Platte dürfen weitere Abzüge nicht mehr genommen werden.*

... ..

... ..

... ..

... ..

... ..

... ..

C. A. Starke, Hofl. Sr. Maj. des Kaisers u. Königs, **Görlitz**
Buch- und Kunst-Verlag.

Verschiedenes

Meist in nicht mehr ganz tadelfreien Exemplaren und nur in kleiner Anzahl am Lager, zu herabgesetzten Preisen.

- Paul Lindau als Dramatischer Dichter.** Kritische Essays von Egmond Hadlich. M. 1.—
- Berühmte Männer Berlins und ihre Wohnstätten.** III. Die Kriegshelden Friedrichs des Grossen. Nach urkundlichen Quellen bearbeitet von Ferdinand Meyer, Sekretär des Vereins für Geschichte Berlins. M. 1.50
- Nordische Eichen. — Meine Heimat.** Chronik in Dichtungen von Wilhelm Röseler. M. 2.—
- Bilder aus der Brandenburg-Preussischen Geschichte** von Dr. W. Schwartz, Direktor des Wilhelms-Gymnasiums in Posen. M. —.75
- Aliso und die Gegend der Herrmannsschlacht** von M. v. Sondermühlen mit einer Karte der Römerstrassen im Weser- und Emsgebiet. M. 1.—
- Das Reinmenschliche bei Richard Wagner** von Philokalon M. —.60
- Volkscrätsel für die Jugend** bearbeitet von Heinrich Pröhle M. —.30
- Der Tod** in Sage und Dichtung von Oskar Schwebel M. —.80
- Gastronomisches Allerlei**, Kochrezepte und Küchenwinke von E. Spielmann M. —.80
- E. Heilemann**, Der Blitzableiter. M. —.75

Verzeichnis

1. Die Bedeutung der Hygiene für die öffentliche Gesundheit. 1-10
2. Die Bedeutung der Hygiene für die individuelle Gesundheit. 11-20
3. Die Bedeutung der Hygiene für die pflanzliche Gesundheit. 21-30
4. Die Bedeutung der Hygiene für die tierische Gesundheit. 31-40
5. Die Bedeutung der Hygiene für die menschliche Gesundheit. 41-50
6. Die Bedeutung der Hygiene für die menschliche Gesundheit. 51-60
7. Die Bedeutung der Hygiene für die menschliche Gesundheit. 61-70
8. Die Bedeutung der Hygiene für die menschliche Gesundheit. 71-80
9. Die Bedeutung der Hygiene für die menschliche Gesundheit. 81-90
10. Die Bedeutung der Hygiene für die menschliche Gesundheit. 91-100

C. A. Starke, Hofl. Sr. Maj. des Kaisers u. Königs, Görlitz
Buch- und Kunst-Verlag.

	Verzeichnis	
einiger in der Kunstanstalt des Verlags hergestellter		
Werke und Einzelblätter (ausser Verlag)		

Diverse Werke:

Die Wappen des Grossherzoglichen Hauses Mecklenburg in geschichtlicher Entwicklung. Im Allerhöchsten Auftrage Seiner Königlichen Hoheit des Grossherzogs Friedrich Franz von Mecklenburg-Schwerin. Bearbeitet und gezeichnet von C. Teske.

Als besondere Anerkennung wurde dem Besitzer der Firma von Sr. Königl. Hoheit dem Grossherzog von Mecklenburg das Ritterkreuz des Greifenordens verliehen.

Des Conrad Grünenberg Wappenbuch,
 Hildebrandt, Heraldisches Musterbuch,
 Warnecke, Heraldisches Handbuch,
 Kodex von den Ersten (Kodex Seffken),
 Heyer v. Rosenfeld, Wappen der bekanntesten
 Länder der Erde.

Heino Freiherr von Hammerstein-Equord, Beiträge zur
 Genealogie der Familien von Hammerstein, v. Olders-
 hausen, v. Gustedt, v. Flemming.

Manesse Codex v. Zangemeister,
 Hildebrandt, Exlibris (3 Hefte),
 Georg Otto, Exlibris u. a. m.
 sowie die meisten Werke des Verlages.

Familiengeschichten:

Beitzke,
 Bracht,
 v. Cleve,

**C. A. Starke, Hofl. Sr. Maj. des Kaisers u. Königs, Görlitz
Buch- und Kunst-Verlag.**

v. Czettritz,
Dirksen und v. Dirksen,
Graf Dohna,
v. Enckevort,
• v. Flemming,
Groeneveld,
Graf Hacke,
Kauffmann,
Kühn,
Lans,
Meister,
v. Obernitz,
Pintsch,
Reinking,
Schwechten,
Graf Seefried,
v. Thümen, Nachtrag,
Wilkins.
v. Winning,
v. Wrangel, Nachtrag.

Weitere Druckwerke:

Vierteljahrsschrift des Vereins Herold,
Genealogisches Handbuch Bürgerlicher Familien.

**Stammbäume und Ahnentafeln in Farbendruck und
Buchdruck:**

Grafen und Herren v. Behr,
v. Bessel,
v. Both,
Heil,
Henzler, Edle von Lehnensburg.
Hess,

**C. A. Starke, Hofl. Sr. Maj. des Kaisers u. Königs, Görlitz
Buch- und Kunst-Verlag.**

Jebens,
v. Kettler,
Klamroth,
Löbbecke und v. Löbbecke,
Matthaei,
v. Pfuel,
v. Rohr,
Schloifer,
Wülfig u. v. Wülfig (1 $\frac{1}{2}$ m hoch u. ca. 13 m lang)
u. a. m.

Stammtafeln in Buchdruck:

v. Bardeleben,
v. Behr und Grafen v. Behr,
Birnbach,
v. Campe,
v. Flemming,
v. Hedemann-Heespen,
Herdtmann,
Jäger und Jäger von Jägersberg,
Kade,
v. Leers,
v. Oppell,
v. Rohr,
Graf Rex,
v. Scheven,
Grafen Wilhelm v. Schwerin,
v. Trotha,
Zuckschwerdt u. s. w.

**Wappentafeln wurden geliefert für die Familien-
geschichten:**

Gossler,
Hamburger Senat von Ed. Lor. Meyer und L. Tesdorpf,

1911

...

...

...

...

C. A. Starke, Hofl. Sr. Maj. des Kaisers u. Königs, Görlitz
Buch- und Kunst-Verlag.

Hamburger Geschlechter,
 Freiherren v. Hammerstein,
 Graf Haugwitz,
 v. Herzberg,
 v. Müllenheim-Rechberg,
 v. Rheinbaben,
 v. Scheibler,
 v. Schnehen,
 v. Stojentin,
 Grafen v. Wrangel u. s. w.,

ferner für

die *Monatsschrift des Vereins Herold* und das
 Jahrbuch für Genealogie, Heraldik und Sphragistik der
 Kurländischen Gesellschaft in Mitau.

Das Deutsche Geschlechterbuch (Genealogisches Handbuch Bürgerlicher Familien)

herausgegeben von Dr. jur. Bernhard Koerner,
Regierungsrat und Mitglied des Königl. Heroldsamtes,
ist bestimmt, den Familiensinn zu fördern und den Zusammenhang der Familie aufrecht zu erhalten, der durch mannigfache Umstände in heutiger Zeit bedroht ist, ja zum Teil schon zum völligen Zerfall der Familie geführt hat, so daß nahe Verwandte, wie solche dritten Grades, schon oft nichts mehr von einander wissen.

Die Erkenntnis dieser Gefahr, die auch nicht ohne Einfluß auf die Vaterlandsliebe ist, in der die Familie wurzelt, hat bereits in den weitesten Kreisen dazu geführt, die Stammfolgen aufzustellen und im „Deutschen Geschlechterbuch“ zur Drucklegung zu bringen, um deren Verlust vorzubeugen, der nur zu leicht eintritt, wenn nur eine Aufzeichnung sich in den Händen eines einzelnen Familienangehörigen befindet.

Vom Deutschen Geschlechterbuch (Genealogisches Handbuch Bürgerlicher Familien), sind bis jetzt 24 Bände erschienen. Es ist von Band 3 an reich illustriert und enthält 900 Familien in Hauptartikeln und 48 207 registrierte Familiennamen Angeheirateter. Die Bände 25 und 26 erscheinen voraussichtlich im Laufe des Jahres 1913.

Prospekt und ausführliche Aufnahmebedingungen stehen jederzeit zur Verfügung.

Preise der Bände: Band 1 und 2 à 6 Mk.,
Band 3 bis 11 à 8 Mk., Band 12 und folgende à 10 Mk.

Bei Vorausbestellung auf 5 neuerscheinende Bände kostet der Band 8 Mark, ein Rücktritt von derselben ist nicht gestattet. Bei Abnahme des ganzen Werkes wird der Band mit durchschnittlich 8 Mark berechnet.

Das deutsche Wörterbuch (deutsch) (deutsch)
Löffler (Löffler) (Löffler) (Löffler)

E 6847.222

6576 1

Die deutsche Wörterbuch (deutsch) (deutsch)
Löffler (Löffler) (Löffler) (Löffler)

