



This is a digital copy of a book that was preserved for generations on library shelves before it was carefully scanned by Google as part of a project to make the world's books discoverable online.

It has survived long enough for the copyright to expire and the book to enter the public domain. A public domain book is one that was never subject to copyright or whose legal copyright term has expired. Whether a book is in the public domain may vary country to country. Public domain books are our gateways to the past, representing a wealth of history, culture and knowledge that's often difficult to discover.

Marks, notations and other marginalia present in the original volume will appear in this file - a reminder of this book's long journey from the publisher to a library and finally to you.

Usage guidelines

Google is proud to partner with libraries to digitize public domain materials and make them widely accessible. Public domain books belong to the public and we are merely their custodians. Nevertheless, this work is expensive, so in order to keep providing this resource, we have taken steps to prevent abuse by commercial parties, including placing technical restrictions on automated querying.

We also ask that you:

- + *Make non-commercial use of the files* We designed Google Book Search for use by individuals, and we request that you use these files for personal, non-commercial purposes.
- + *Refrain from automated querying* Do not send automated queries of any sort to Google's system: If you are conducting research on machine translation, optical character recognition or other areas where access to a large amount of text is helpful, please contact us. We encourage the use of public domain materials for these purposes and may be able to help.
- + *Maintain attribution* The Google "watermark" you see on each file is essential for informing people about this project and helping them find additional materials through Google Book Search. Please do not remove it.
- + *Keep it legal* Whatever your use, remember that you are responsible for ensuring that what you are doing is legal. Do not assume that just because we believe a book is in the public domain for users in the United States, that the work is also in the public domain for users in other countries. Whether a book is still in copyright varies from country to country, and we can't offer guidance on whether any specific use of any specific book is allowed. Please do not assume that a book's appearance in Google Book Search means it can be used in any manner anywhere in the world. Copyright infringement liability can be quite severe.

About Google Book Search

Google's mission is to organize the world's information and to make it universally accessible and useful. Google Book Search helps readers discover the world's books while helping authors and publishers reach new audiences. You can search through the full text of this book on the web at <http://books.google.com/>



A propos de ce livre

Ceci est une copie numérique d'un ouvrage conservé depuis des générations dans les rayonnages d'une bibliothèque avant d'être numérisé avec précaution par Google dans le cadre d'un projet visant à permettre aux internautes de découvrir l'ensemble du patrimoine littéraire mondial en ligne.

Ce livre étant relativement ancien, il n'est plus protégé par la loi sur les droits d'auteur et appartient à présent au domaine public. L'expression "appartenir au domaine public" signifie que le livre en question n'a jamais été soumis aux droits d'auteur ou que ses droits légaux sont arrivés à expiration. Les conditions requises pour qu'un livre tombe dans le domaine public peuvent varier d'un pays à l'autre. Les livres libres de droit sont autant de liens avec le passé. Ils sont les témoins de la richesse de notre histoire, de notre patrimoine culturel et de la connaissance humaine et sont trop souvent difficilement accessibles au public.

Les notes de bas de page et autres annotations en marge du texte présentes dans le volume original sont reprises dans ce fichier, comme un souvenir du long chemin parcouru par l'ouvrage depuis la maison d'édition en passant par la bibliothèque pour finalement se retrouver entre vos mains.

Consignes d'utilisation

Google est fier de travailler en partenariat avec des bibliothèques à la numérisation des ouvrages appartenant au domaine public et de les rendre ainsi accessibles à tous. Ces livres sont en effet la propriété de tous et de toutes et nous sommes tout simplement les gardiens de ce patrimoine. Il s'agit toutefois d'un projet coûteux. Par conséquent et en vue de poursuivre la diffusion de ces ressources inépuisables, nous avons pris les dispositions nécessaires afin de prévenir les éventuels abus auxquels pourraient se livrer des sites marchands tiers, notamment en instaurant des contraintes techniques relatives aux requêtes automatisées.

Nous vous demandons également de:

- + *Ne pas utiliser les fichiers à des fins commerciales* Nous avons conçu le programme Google Recherche de Livres à l'usage des particuliers. Nous vous demandons donc d'utiliser uniquement ces fichiers à des fins personnelles. Ils ne sauraient en effet être employés dans un quelconque but commercial.
- + *Ne pas procéder à des requêtes automatisées* N'envoyez aucune requête automatisée quelle qu'elle soit au système Google. Si vous effectuez des recherches concernant les logiciels de traduction, la reconnaissance optique de caractères ou tout autre domaine nécessitant de disposer d'importantes quantités de texte, n'hésitez pas à nous contacter. Nous encourageons pour la réalisation de ce type de travaux l'utilisation des ouvrages et documents appartenant au domaine public et serions heureux de vous être utile.
- + *Ne pas supprimer l'attribution* Le filigrane Google contenu dans chaque fichier est indispensable pour informer les internautes de notre projet et leur permettre d'accéder à davantage de documents par l'intermédiaire du Programme Google Recherche de Livres. Ne le supprimez en aucun cas.
- + *Rester dans la légalité* Quelle que soit l'utilisation que vous comptez faire des fichiers, n'oubliez pas qu'il est de votre responsabilité de veiller à respecter la loi. Si un ouvrage appartient au domaine public américain, n'en déduisez pas pour autant qu'il en va de même dans les autres pays. La durée légale des droits d'auteur d'un livre varie d'un pays à l'autre. Nous ne sommes donc pas en mesure de répertorier les ouvrages dont l'utilisation est autorisée et ceux dont elle ne l'est pas. Ne croyez pas que le simple fait d'afficher un livre sur Google Recherche de Livres signifie que celui-ci peut être utilisé de quelque façon que ce soit dans le monde entier. La condamnation à laquelle vous vous exposeriez en cas de violation des droits d'auteur peut être sévère.

À propos du service Google Recherche de Livres

En favorisant la recherche et l'accès à un nombre croissant de livres disponibles dans de nombreuses langues, dont le français, Google souhaite contribuer à promouvoir la diversité culturelle grâce à Google Recherche de Livres. En effet, le Programme Google Recherche de Livres permet aux internautes de découvrir le patrimoine littéraire mondial, tout en aidant les auteurs et les éditeurs à élargir leur public. Vous pouvez effectuer des recherches en ligne dans le texte intégral de cet ouvrage à l'adresse <http://books.google.com>





G

101

L15

1749





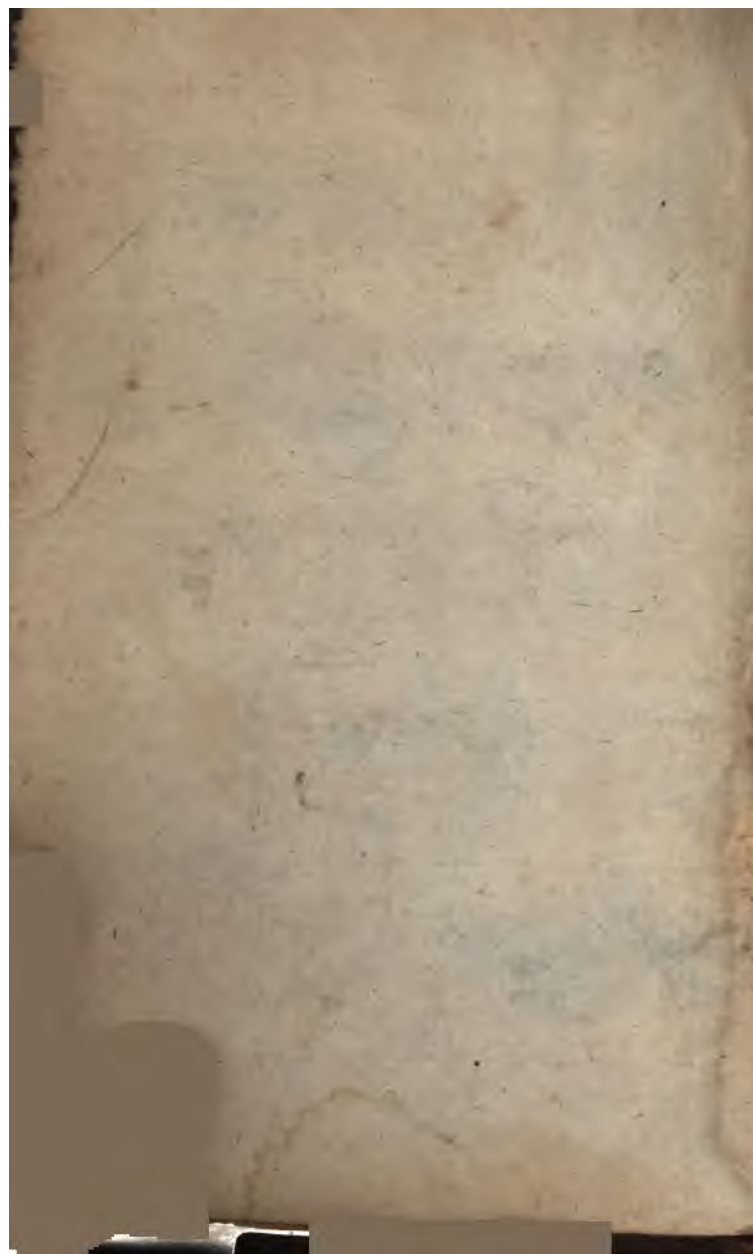

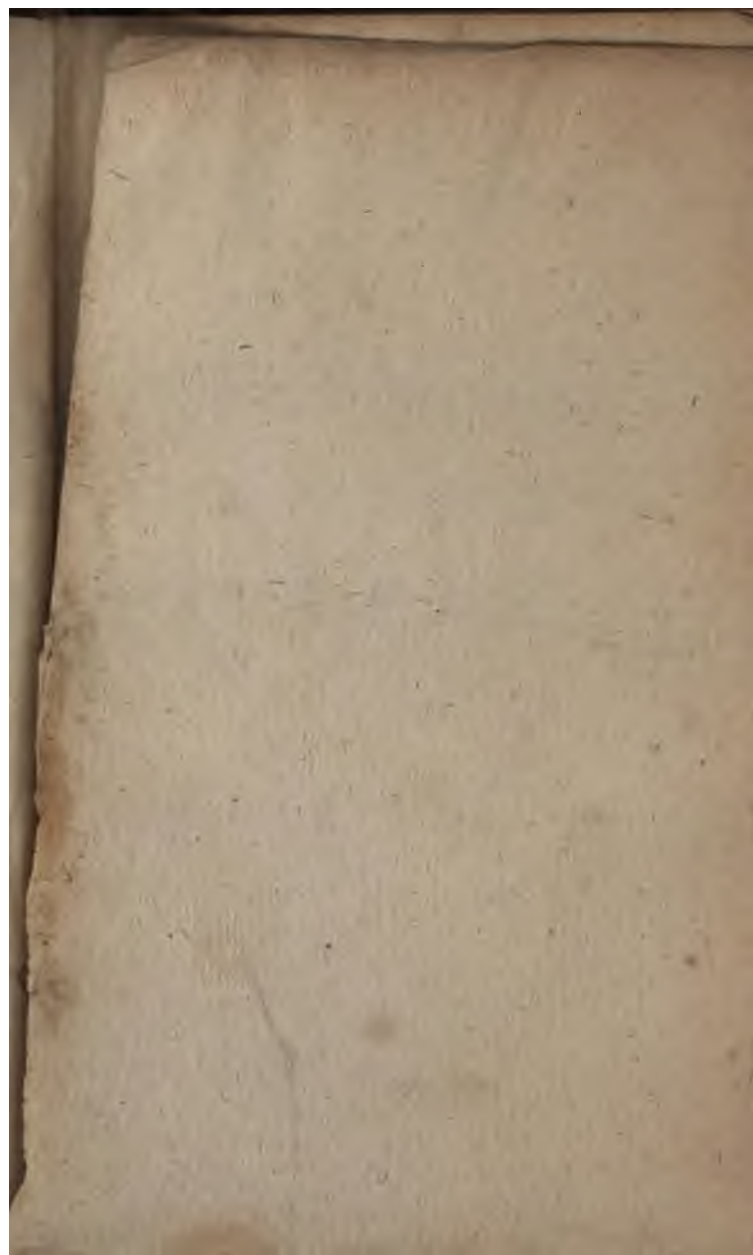

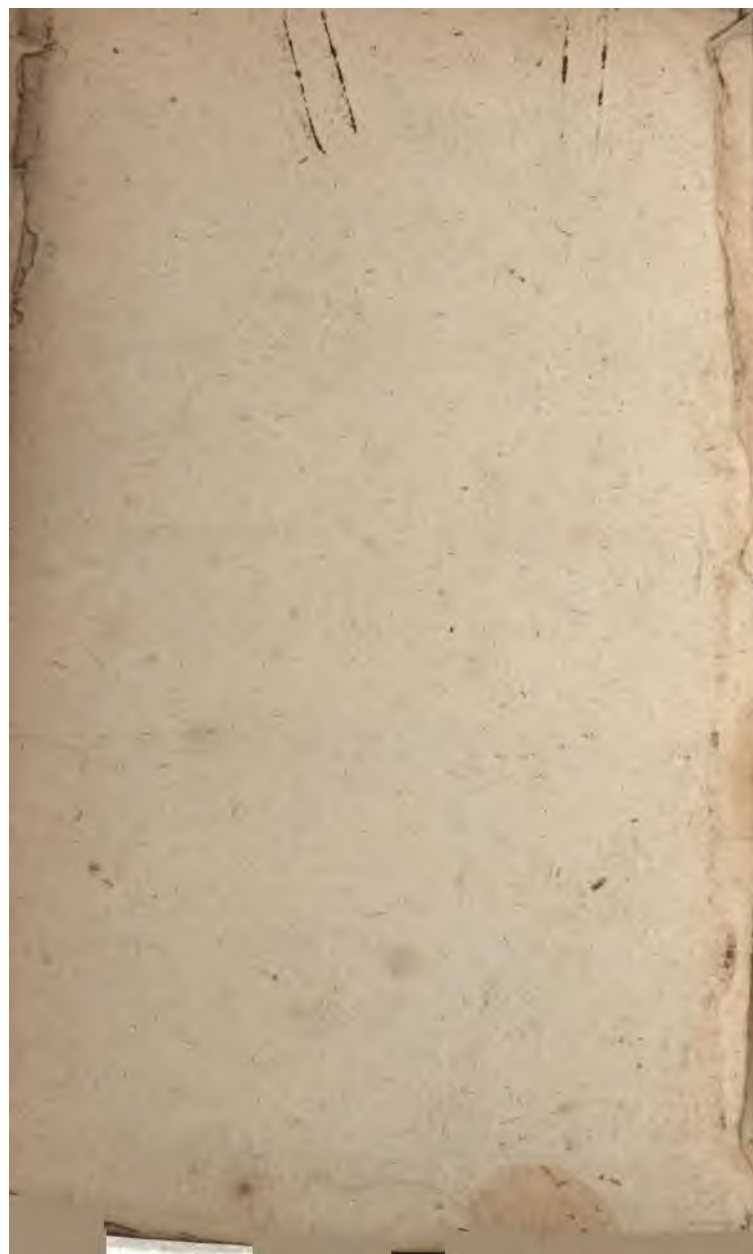

DICTIONNAIRE
GÉOGRAPHIQUE
P O R T A T I F.

Dictionnaire

général

de la langue

Jean Baptiste, hadvocat

**DICTIONNAIRE
GÉOGRAPHIQUE
PORTATIF,
OU
DESCRIPTION**

**DE TOUS LES ROYAUMES, PROVINCES, VILLES,
PATRIARCHATS, EVE'CHES,
DUCHES, COMTE'S, MARQUISATS,
VILLES IMPERIALES ET ANSEATIQUES,
PORTS, FORTERESSES, CITADELLES,
ET AUTRES LIEUX CONSIDERABLES
DES QUATRE PARTIES DU MONDE,**

DANS LEQUEL

**ON INDIQUE EN QUELS ROYAUMES, PROVINCES,
ET CONTRE'S CES LIEUX SE TROUVENT,
LES PRINCES DONT ILS DÉPENDENT,**

**LES RIVIERES, BAYES, MERS, MONTAGNES, &c.
SUR LESQUELLES ILS SONT SITUÉS, LEUR DISTANCE
EN LIEUES FRANÇOISES DES PLACES REMARQUABLES
DES ENVIRONS;**

Avec leur longitude, leur latitude, selon les meilleures Cartes;

**LES SIEGES QUE LES VILLES ONT SOUTENUS,
LES GRANDS HOMMES QU'ELLES ONT PRODUITS, &c.
LES LIEUX OÙ SE SONT DONNÉS LES PRINCIPALES BATAILLES.**

**OUVRAGE TRÈS-UTILE POUR L'INTELLIGENCE
DE L'HISTOIRE MODERNE ET DES AFFAIRES PRÉSENTES;**

TRADUIT DE L'ANGLAIS

Sur la troisième Edition de LAURENT ECHARD,

Avec des additions & des corrections considérables,

Par Monsieur VOSGIEN, Chanoine de Vaucouleurs.

Nouvelle Edition, revue, augmentée & corrigée.



A PARIS,

Chez DIDOT, Libraire, Quai des Augustins, à la Bible d'or.

M DCC XLIX,

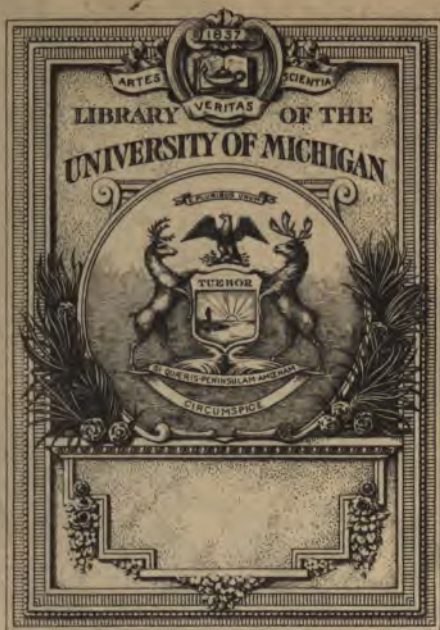

G

101

L15

1949







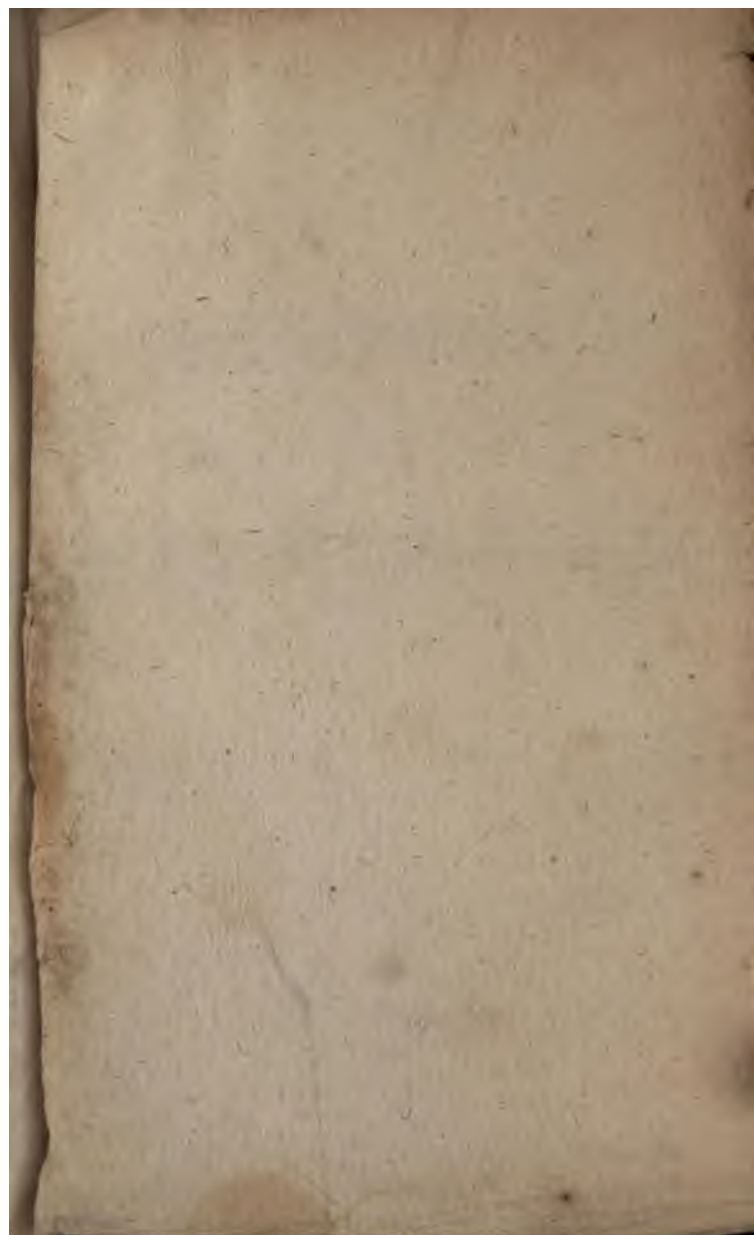



U
DICTIONNAIRE

GÉOGRAPHIQUE

P O R T A T I F .

DICTIONNAIRE

GEOGRAPHIQUE

ET

JEAN BAPTISTE, = GUYON

DICTIONNAIRE
GÉOGRAPHIQUE
PORTATIF,
OU
DESCRIPTION

DE TOUS LES ROYAUMES, PROVINCES, VILLES,
PATRIARCHATS, EVE'CHES,
DUCHES, COMTES, MARQUISATS,
VILLES IMPERIALES ET ANSEATIQUES,
PORTS, FORTERESSES, CITADELLES,
ET AUTRES LIEUX CONSIDERABLES
DES QUATRE PARTIES DU MONDE,

DANS LEQUEL

ON INDIQUE EN QUELS ROYAUMES, PROVINCES,
ET CONTREES CES LIEUX SE TROUVENT,
LES PRINCES DONT ILS DÉPENDENT,

LES RIVIERES, BAYES, MERS, MONTAGNES, &c.
SUR LESQUELLES ILS SONT SITUÉS, LEUR DISTANCE
EN LIEUX FRANÇOISES DES PLACES REMARQUABLES
DES ENVIRONS;

Avec leur longitude, leur latitude, selon les meilleures Cartes;

LES SIEGES QUE LES VILLES ONT SOUTENUS
LES GRANDS HOMMES QU'ELLES ONT PRODUITS, &c.
LES LIEUX OÙ SE SONT DONNÉES LES PRINCIPALES BATAILLES.

OUVRAGE TRÈS-UTILE POUR L'INTELLIGENCE
DE L'HISTOIRE MODERNE ET DES AFFAIRES PRÉSENTES;

TRADUIT DE L'ANGLAIS

Sur la troisième Edition de LAURENT ECHARD,

Avec des additions & des corrections considérables,

Par Monsieur VOSGIEN, Chanoine de Vaucouleurs.

Nouvelle Edition, revue, augmentée & corrigée.



A PARIS,

Chez DIDOT, Libraire, Quai des Augustins, à la Bible d'or.

M DCC XLIX,

DICIONNAIRE
GEOGRAPHIQUE
PORTATIF
ou
DESCRIPTION

DE TOUS LES ROYAUMES, PROVINCES, VILLES,
VILLAGES, CANTONS, PAYSANES,
MONTAGNES, RIVERS, LACS, &c.
DE LA FRANCE, &c.

PAR M. DE LA HARPE, &c.
A PARIS, Chez la Citoyenne, Palais National,
à l'Entree du Salon de Peinture, l'an 4.
M. D. CC. LXXVII.

Le Directeur de la Citoyenne, M. de la Harpe,
a l'honneur de vous adresser, par le présent,
le Dictionnaire géographique portatif, que
vous avez eu l'honneur de lui faire acheter.
Il est composé de deux volumes, qui
contiennent ensemble cent cinquante
pages de texte, & cent cinquante
pages de cartes.



A PARIS,
Chez la Citoyenne, Palais National,
à l'Entree du Salon de Peinture, l'an 4.
M. D. CC. LXXVII.



HISTOIRE
VOLUME
1746

AVERTISSEMENT.



E petit Dictionnaire que l'on donne au Public, a été si bien reçu en Angleterre, qu'on ne doute point qu'il n'ait le même succès en France. Laurent Echard, qui en est le principal Auteur, est si connu par son Histoire Romaine & par tant d'autres excellens Ouvrages, que son nom seul peut répondre de la bonté de celui-ci.

En effet, parmi le grand nombre de Dictionnaires Géographiques imprimés jusqu'ici en France & ailleurs, il n'y en a aucun d'un usage commode & ordinaire, & que l'on puisse porter avec soi à la promenade ou à la campagne. Ils sont tous ou trop étendus ou trop abrégés. Celui que nous donnons aujourd'hui est également éloigné de ces deux extrémités; il n'a ni l'incommodité des gros volumes, ni la fécheresse ordinaire des abrégés.

Il est intitulé en Anglois, *l'Interprète des Nouvellistes & des Liseurs de Gazettes*; parce qu'il a été principalement composé pour ceux qui lisent les Gazettes & qui sont curieux de nouvelles; (qui ne l'est pas dans les conjonctures présentes!) Ils y trouveront sur le champ les Pays, les Provinces, les Villes, les Fortereses, les Rivieres, & tous les lieux un peu considérables, dont ils entendront parler; avec le nom de leurs Souverains, leurs situations, leurs distances, &c. Il sera aussi d'une grande utilité aux jeunes gens, & à tous ceux qui aiment à lire les Voyages, les Relations, & les Histories modernes; sur-tout celles qui parlent de ce qui s'est passé depuis deux ou trois cens ans. Sans un tel secours, il est difficile d'entendre parfaitement tous ces Ouvrages, à moins que l'on ne soit très-versé dans la Géographie.

Pour donner une idée plus juste & plus détaillée de notre Ouvrage, c'est un Recueil alphabétique de tous les endroits un peu remarquables. On y trouve, autant que le sujet le peut permettre, & qu'on l'a jugé convenable & nécessaire; 1°. Le nom François & Latin d'un lieu. 2°. Quelques épithetes qui

lui conviennent, par exemple, en parlant d'une Ville, si elle est grande, petite, belle, forte, riche, &c. 3°. En quel Pays ou Royaume, Province, Contrée, ou autre subdivision de la Province; sur, ou auprès de quelle rivière, montagne, &c. elle est située. 4°. Si c'est une Ville Capitale, Patriarchale, Archiépiscope, Episcopale, & de quel Archevêché elle dépend. 5°. Si elle est Impériale ou Anféatique. 6°. S'il y a une Université, avec une épithete convenable à cette Université. 7°. S'il y a un Parlement, si elle a titre de Duché, de Comté, &c. 8°. De quel Empereur, Roi, Prince ou Puissance elle est sujette. 9°. Si elle est fameuse par quelque Bataille, quelques Négociations, Traités de Paix, Conciles, &c. & leur époque. 10°. S'il y a quelque Art, quelque ouvrage, quelque invention, ou quelque autre chose qui puisse la distinguer. 11°. Les Grands Hommes qu'elle a produits. 12°. Son commerce, les productions de son terroir. 13°. Sa distance en lieues Françoises, des principaux endroits qui l'environnent, & de la Capitale de la Province ou du Royaume, sur-tout lorsque c'est une Ville de France. 14°. Sa position par rapport au Nord, Sud, Est & Ouest de ces lieux; (ce qui est d'une grande utilité pour entendre la marche des Armées.) 15°. Si c'est la Capitale d'un Royaume, ou d'une Puissance souveraine, à quelle distance elle est des Villes de même rang; *v. g.* à l'article de Paris, nous indiquons de combien cette ville est éloignée de Vienne, de Rome, de Madrid, de Constantinople, &c. 16°. Enfin sa longitude & sa latitude. Si c'est un Royaume, une Province, &c. on marque ses bornes, son étendue, la nature de son terroir, ce qu'il produit; les Mœurs, les Coutumes & la Religion de ses Habitans, son Gouvernement, &c. Quand il s'agit d'un Pays nouvellement connu, on marque par qui & en quel tems il a été découvert.

Nous avons mis les distances, les longitudes, les latitudes, & toutes les autres particularités, comme nous les avons trouvées dans les Relations des Voyageurs, dans les meilleurs Dictionnaires, & sur les Cartes les plus exactes. Pour les longitudes & les latitudes des Villes de France, & leur distance de Paris, nous avons suivi (pour celles qui s'y trouvent) la table qui est à côté de la Carte de Messieurs Maraldi & Cassini, gravée par Dheulland; pour l'Italie, la Carte de M. d'Anville; pour les côtes d'Asie, d'Afrique, d'Amérique, & partie de celles d'Europe, les quatre excellentes Cartes Marines de M. Bellin, faites par l'Ordre de M. de Maurepas; *pour tout le reste, nous nous sommes servis des Cartes de M.*

de l'Isle. Nous avons toujours pris notre premier Méridien à l'Isle de Fer.

Les lieues sont ordinairement comptées sur le pied de vingt au degré, quelquefois de vingt-cinq, principalement aux environs de Paris.

Malgré toutes les précautions qu'on a prises pour marquer les distances avec exactitude, on n'ose cependant se promettre d'avoir toujours réussi, sur-tout lorsqu'il s'agit des Pays étrangers, parce que les meilleures Cartes sont quelquefois trop générales, & que les Voyageurs & les Auteurs des meilleurs Dictionnaires se sont souvent trompés eux-mêmes. D'ailleurs les lieues étant différentes, selon les différens Pays, & même selon les différentes Provinces, il n'est pas toujours aisé de les réduire à l'égalité. On concevra aussi aisément qu'il n'est pas facile aux Graveurs de placer tellement les lieux, qu'ils se trouvent dans leur juste position quand le papier des Cartes est séché, ce qui ne peut manquer d'occasionner quelque erreur dans les distances. Quoi qu'il en soit, il ne paroît gueres possible de mieux réussir avec les secours que nous avons jusqu'ici. Pour ce qui est de la France, les grands chemins qu'on fait dans toutes les Provinces, nous fourniront bientôt quelque chose de plus exact. Le principal but qu'on s'est proposé, en marquant ainsi la position des lieux, est de donner le moyen de les trouver promptement sur la Carte; on ne peut en imaginer un meilleur. On voit d'abord le Royaume, la Province, la Contrée, le Territoire, &c. les Rivieres, les Montagnes, &c. sur, ou auprès desquelles ils sont situés; leur distance & leur position, par rapport au Nord, Sud, Est, Ouest, des principales Places qui les environnent; & ensuite leur longitude & leur latitude, ce qui ne peut manquer de faire trouver promptement ce que l'on cherche: si on n'a pas la Carte à la main, on imaginera aisément en quel endroit ce lieu peut être situé.

Le nombre des lieux que nous avons insérés dans ce petit Dictionnaire est très-considérable & capable de contenter la curiosité de tout homme raisonnable. On croit n'en avoir omis aucun de quelque importance, ou qui puisse, par quelque endroit, mériter place dans un Ouvrage tel que celui-ci. On ne doit pas s'attendre néanmoins d'y trouver toujours les petits endroits dont il est quelquefois fait mention dans les Nouvelles: ce seroit un travail de beaucoup de difficulté & de peu d'usage; car il y en a qui ne sont que des hameaux, dont on n'entendra jamais parler deux fois dans sa vie. Nous ne doutons pas cependant que, si on examine bien ce petit Diction-

naire, l'on n'y en trouve plus qu'on ne s'imagineroit pouvoir être contenus dans un si petit volume. Il y en a même quelques-uns que l'on a oubliés dans les plus grands Dictionnaires, sans en excepter celui de M. de la Martiniere.

Quant à la maniere d'écrire les lieux, nous avons suivi celle qui est usitée dans les Dictionnaires François, & nous n'avons pas cru devoir les mettre en Allemand, en Anglois, ni dans les autres Langues étrangères, pour ne point trop grossir le volume; nous n'avons pas cru non plus devoir toujours mettre les noms François selon toutes les différentes manieres dont ils s'écrivent. Il faudroit un volume pour distinguer toutes ces différences. Le Lecteur pourra y suppléer aisément en les cherchant sous les Lettres qui ont à peu près le même son; *v. g.* si on ne trouve pas *Ambrun* sous la Lettre A, il le faut chercher par un E; si on ne trouve pas *Céphalonie*, il faut chercher *Céfalonie*, &c.

Pour rendre notre Ouvrage portatif, nous nous sommes servis d'un grand nombre d'abréviations faciles à deviner, & dont on trouvera la Table à la tête du Dictionnaire: sans ces abréviations, le volume auroit été deux ou trois fois plus gros, ce qui n'auroit pas répondu à notre intention.

Les additions & les changemens que nous avons faits au Dictionnaire de M. Echard, sont très-considérables; nous avons mis les noms Latins, les Royaumes, les Provinces, les Mers, les principales Rivieres & Montagnes, les Isles, les Caps, &c. Nous avons parlé des Grands Hommes qui ont illustré les Villes. Nous n'avons jamais manqué de donner une idée des Arts, des Coutumes, des Usages, des Productions des Pays étrangers, ce qu'il n'avoit pas fait. Enfin nous avons ajouté un grand nombre d'articles, de Villes & d'autres Lieux omis dans l'Auteur Anglois. Nous l'avons corrigé en beaucoup d'endroits, principalement pour ce qui regarde la France; il avoit mis, par exemple, un Evêché à Abbeville & un à Caën. Les Cartes dont il s'est servi étant bien moins exactes que les nôtres, nous avons été obligés de rectifier presque toutes les distances, de même que les longitudes & les latitudes, excepté pour l'Angleterre, où nous l'avons presque toujours suivi. En un mot, nous avons pris la liberté de changer & de corriger tout ce qui, par de bonnes preuves, nous a paru défectueux, persuadés que l'Auteur lui-même en auroit fait autant, s'il avoit eu les secours que nous avons.

Le Dictionnaire Anglois renferme deux Parties. La première ne contient que l'Europe, & la seconde comprend les

AVERTISSEMENT. ix

autres parties du Monde. Cette seconde Partie n'est point de Laurent Echard ; & nous n'avons pas cru devoir la suivre , parce qu'elle est remplie de lieux chimériques , & de quantité d'aricles qui regardent l'ancienne Géographie d'Asie & d'Afrique ; celle d'Europe n'y étant pas , on ne voit pas que celle des autres parties mérite davantage d'y être inserée. On donnera dans la suite un Dictionnaire de l'ancienne Géographie , dans le goût de celui-ci , qui n'est que pour la moderne. Nous avons cru qu'il convenoit mieux de ranger tous les lieux , de quelque partie de la Terre qu'ils fussent , selon l'ordre alphabétique ; par ce moyen , on trouvera plus aisément ce que l'on cherchera.

Nous n'avons rien oublié pour perfectionner ce petit Ouvrage , déjà fort parfait en lui-même : on peut juger de sa bonté par le grand nombre d'éditions qu'on en a donné en Angleterre dans l'espace de peu d'années. Nous l'avons traduit sur la treizième : ce qui , joint aux changemens & aux additions considérables que nous y avons faits , donne lieu d'espérer que le Public le recevra favorablement. On ose assurer qu'il est en fait de Géographie , ce qu'est l'Ouvrage de M. le Président Hainault pour l'Histoire de France ; c'est-à-dire , que l'on y trouve en peu de mots , ce qu'il y a de plus considérable & de plus digne d'être remarqué , non-seulement en chaque Pays , mais même en chaque Ville.

AVIS pour cette nouvelle Edition.

ON ne comptoit point donner si-tôt une nouvelle Edition de cet Ouvrage ; mais le prompt débit de la première , & les desirs de ceux qui n'ont pu en profiter , l'ont rendue presque nécessaire. A peine les Exemplaires qui en ont été tirés jusqu'ici , suffisent-ils pour le faire connoître. On ose assurer néanmoins que cette nouvelle Edition est beaucoup plus exacte que la première. Bien des personnes m'ont fait part de leurs remarques ; plusieurs même très-versés dans la Géographie & dans l'Histoire ont pris la peine de lire ce petit Dictionnaire d'un bout à l'autre , & m'ont donné des mémoires sur les fautes qu'elles y ont trouvées. Je n'ai omis aucunes des additions & corrections qu'on a bien voulu me communiquer ; & j'ai moi-même recherché avec beaucoup de

soin tout ce qui pouvoit être échappé d'erreurs ou de négligences. J'ai revu toutes les distances, toutes les longitudes & toutes les latitudes. J'ai ajouté beaucoup d'articles qui avoient été oubliés dans la première Edition, & plusieurs qui, dans les dernières Campagnes, sont devenus assez célèbres pour mériter d'y avoir place. Toutes les dates qui regardent notre histoire, ont été vérifiées dans l'excellent Ouvrage de M. le Président Hainault; pouvoit-on suivre un meilleur guide? Comme on m'a fait remarquer que le Dictionnaire d'Hoffman, dont je m'étois servi pour les noms Latins, n'est point exact; j'ai consulté ceux que d'habiles gens m'ont indiqués comme les meilleurs. J'ai aussi retouché avec beaucoup de soin la partie qui regarde les Grands Hommes. Pour ce qui est de l'ordre qui regne dans la première Edition, on n'y a presque rien changé. J'ai seulement inséré dans le corps du Dictionnaire les termes de Géographie qui se trouvoient au commencement. On trouvera aussi un petit changement dans la façon d'orienter les lieux; par exemple, quand un lieu tire plus vers l'Ouest que vers le Nord, j'ai mis Ouest par Nord (O. p. N.); s'il tient le milieu, j'ai mis Nord-Ouest (N. O.); s'il approche plus du Nord, j'ai mis Nord par Ouest (N. p. O.), & ainsi des autres points cardinaux. Cette façon d'orienter m'a paru plus précise que celle que j'avois suivie. J'ai fait aussi marquer d'une étoile (*) les articles qui ne se trouvent pas dans le Dictionnaire de M. de la Martinière; pour répondre à ceux qui m'ont reproché d'avoir annoncé sans m'acquitter de ma promesse, que ce sçavant Homme en avoit oublié quelques-uns qui se trouveroient insérés dans ce petit Ouvrage. Plusieurs personnes sont surprises que je sois tombé dans quelques erreurs, même pour ce qui regarde la Géographie de la France; parce qu'il leur semble que notre Royaume est assez connu, pour que les descriptions qu'on entreprend d'en donner, soient exemptes de fautes. J'avoue que ce doit être la partie de mon Ouvrage où l'on doit trouver le moins à redire; mais, si les meilleurs Auteurs que j'ai consultés se sont quelquefois trompés, il n'est point étonnant qu'en les suivant, je me sois trompé comme eux. Il est impossible d'aller dans tous les lieux, pour vérifier ce qu'on en dit; il s'y fait d'un moment à l'autre des changemens dont on n'est pas toujours instruit. M. Piganiol de la Force, & le docte Abbé de Longrue, disent de différentes Villes bien des choses qu'on n'y voit point aujourd'hui; & M. de la Martinière qui a travaillé depuis eux, a souvent fait les mêmes fautes. Il est bien difficile que dans des Ouvrages aussi chargés

de faits que le font ceux de ces sçavans Hommes , on ne se trompe quelquefois.

On s'est aussi beaucoup plaint de l'inexactitude dans les distances. Je n'ose assurer qu'elles soient toutes vraies ; car , outre qu'il peut aisément s'y être glissé des fautes d'impression, j'ai pu moi-même en avoir mal pris quelques-unes , & quelquefois mettre un chiffre pour un autre. Qu'il me soit cependant permis de dire que plusieurs des Lecteurs qui me font ce reproche , font de ceux qui ne se font pas donné la peine de lire ma Préface ; & qui ayant de mauvaises Cartes , veulent que je sois garant des fautes qu'ils y trouvent. J'ai indiqué celles que j'ai suivies , comme les meilleures. Je croirai avoir rempli mon engagement envers le Public , si je ne m'en suis point écarté. On ne fait pas attention que j'ai toujours compté les lieues sur le pied des lieues communes de France ; ce qui fait qu'une personne du Languedoc , par exemple , qui veut voir les distances d'une Ville de sa Province , se récrie d'abord , si elle ne les trouve pas telles qu'on les compte dans son Pays. Je sçais que ce petit Ouvrage auroit été d'une bien plus grande utilité pour les Voyageurs , si j'avois pu y mettre les distances populaires ; mais il auroit fallu pour cela avoir d'autres secours que ceux que l'on a jusqu'ici ; je ne sçais même si la chose est possible , du moins pour les Pays étrangers. Au reste , comme en donnant ce Dictionnaire je n'ai eu d'autre but que l'utilité du Public , je prie très-instamment ceux qui y remarqueront quelques défauts , de vouloir bien me les communiquer , pour que je puisse en profiter , s'il arrive que dans la suite j'en donne d'autres Editions ; c'est par ce seul moyen qu'il peut devenir parfait.

Il ne faut pas s'attendre néanmoins que je suive aveuglément toutes les corrections qu'on m'envoie. Je me crois obligé d'en profiter , mais avec les précautions d'une saine critique , de peur de corriger des fautes par d'autres fautes , & de faire des changemens dans ce qui est exact. On m'a reproché , par exemple , d'avoir mis le Village de Sorbon dans le Diocèse de Rheims , & d'y avoir fait naître le Fondateur de la Sorbonne , quoique M. Piganiol de la Force , dans sa description de Paris , mette ce Village au Diocèse de Sens , & prétende que Robert de Douay , Chanoine de Senlis , est le premier Fondateur de la Sorbonne. Il fonde cette prétention sur un legs de quinze cens livres parisis fait par Robert de Douay à Robert Sorbon son ami pour des Ecoliers étudiants en Théologie , & il ajoute que ce fut en conséquence de ce legs que Robert

de Sorbonne commença la fondation de ce College vers l'an 1252. mais M. Piganiol n'a pas fait attention que ce legs n'est que du 13. Mais 1258. & pour de nouveaux Ecoliers, *ad opus novorum Sclolarium in Theologia studentium* ; tems auquel Robert Sorbon avoit déjà fondé son College & rassemblé des Ecoliers. Ce n'est donc point en conséquence de ce legs que Robert Sorbon commença la fondation de son Collège, puisqu'il l'avoit commencée plusieurs années auparavant, vers l'an 1252. selon M. Piganiol lui-même. Il y a plusieurs autres raisons qui prouvent que Robert Sorbon est le seul fondateur de la Sorbonne, & qu'il est né à Sorbon au Diocèse de Rheims ; mais la brieveté de cet Ouvrage ne me permet pas de m'étendre davantage. J'ajouterai seulement encore quelques réflexions sur un autre reproche qu'on m'a fait au sujet de l'Isle de Malte. Bien des personnes regardent comme une chose certaine que St Paul fut mordu d'une vipere dans cette Isle, & auroient voulu qu'on suivit leur opinion ; mais ce fait est très-douteux. Les *Méllédiens* qui habitent l'Isle de *Mélléda* auprès de Raguse, croient, par tradition, que c'est dans leur Isle que St Paul se retira après son naufrage. Ils se fondent, 1°. Sur ce que leur Isle est dans la Mer Adriatique où St Luc rapporte que se fit le naufrage de St Paul, au lieu que l'Isle de Malte est dans la Mer de Sicile, à plus de cent lieues de la Mer Adriatique. 2°. Sur ce que dans leur Isle il y a des viperes très-venimeuses, telles qu'étoit celle qui mordit St Paul, au lieu qu'il n'y en a point dans l'Isle de Malte, & qu'il ne paroît pas qu'il y en ait jamais eu, puisqu'on ne trouve aucune bête venimeuse dans les Isles voisines, & en particulier dans l'Isle de Goze qui n'en est qu'à deux lieues. 3°. Sur ce que St Luc traite de barbares les Habitans de l'Isle où St Paul fut mordu d'une vipere ; nom qu'il n'auroit pas donné aux Maltois, puisqu'ils étoient alors Grecs ou Romains, au lieu que les Illyriens, sur la côte desquels est l'Isle de *Mélléda*, sont traités de barbares par Thucydide, par Plutarque & par tous les Grecs. 4°. Sur ce que le vent qui fit faire naufrage au Vaisseau où étoit St Paul, est appelé dans le texte original *Euroclydon*, c'est-à-dire, *Eureus* orageux. Or, *Eureus* est constamment le *Sud-Est*, vent qui a dû jeter le Vaisseau dans la Mer Adriatique & non point dans l'Isle de Malte. Enfin, les *Méllédiens* se fondent sur le nom même de l'Isle où St Paul se retira. Cette Isle est appelée *Méllite* & *Méllitene* dans un grand nombre d'Exemplaires du Nouveau Testament : or, les Anciens donnent ces deux noms à l'Isle de *Mélléda*, & ne donnent que le premier à l'Isle de

AVERTISSEMENT. xiiij

Malte. Si l'on pese bien ces raisons , on verra qu'il est très-douteux que l'Isle où St Paul fut mordu d'une vipere soit réellement l'Isle de Malte , & que ce n'est pas sans sujet que nous avons regardé l'opinion des *Mélédiens* comme la plus vraisemblable ; mais cela demanderoit une plus ample discussion , dans laquelle un Dictionnaire abrégé tel que celui-ci ne permet pas d'entrer.



A P P R O B A T I O N.

J'AI lu par ordre de Monseigneur le Chancelier, la seconde Edition du *Dictionnaire Géographique portatif, &c. traduit de l'Anglois, &c.* & je n'y ai rien trouvé qui puisse en empêcher l'impression. A Paris ce 13 Novembre 1747.

B E L L I N.

P R I V I L E G E D U R O I.

L OUIS par la grace de Dieu, Roi de France & de Navarre : A nos amés & féaux Conseillers, les Gens tenans nos Cours de Parlement, Maîtres des Requêtes ordinaires de notre Hôtel, Grand Conseil, Prévôt de Paris, Baillis, Sénéchaux, leurs Lieutenans Civils, & autres nos Justiciers qu'il appartiendra, Salut. Notre amé FRANÇOIS DIDOT, Libraire, ancien Adjoint de la Communauté, à Paris, Nous a fait exposer qu'il desireroit faire imprimer & donner au Public un Ouvrage qui a pour titre : *Dictionnaire Géographique portatif des quatre parties du Monde, traduit de l'Anglois de Laurent ECHARD, avec des additions & corrections, par M. l'Abbé VOSGIEN, Chanoine de Vaucouleurs*, s'il Nous plaisoit lui accorder nos Lettres de Privilège pour ce nécessaires. A ces causes, voulant favorablement traiter l'Exposant, Nous lui avons permis & permettons par ces Présentes de faire imprimer ledit Ouvrage en un ou plusieurs volumes, & autant de fois que bon lui semblera, & de le vendre, faire vendre & débiter par tout notre Royaume, pendant le tems de six années consécutives, à compter du jour de la date des Présentes. Faisons défenses à toutes personnes de quelque qualité & condition qu'elles soient, d'en introduire d'impression étrangere dans aucun lieu de notre obéissance : comme aussi à tous Libraires Imprimeurs, d'imprimer ou faire imprimer, vendre, faire vendre, débiter ni contrefaire ledit Ouvrage, ni d'en faire aucun extrait sous quelque prétexte que ce soit, d'augmentation, correction, changement ou autres, sans la permission expresse & par écrit dudit Exposant, ou de ceux qui auront droit de lui ; à peine de confiscation des Exemplaires contrefaits, de trois mille livres d'amende contre chacun des contrevenans, dont un tiers à Nous, un tiers à l'Hôtel-Dieu de Paris, l'autre tiers audit Exposant, ou à celui qui aura droit de lui, & de tous dépens, dommages & intérêts. A la charge que ces Présentes seront enregistrées tout au long sur le Registre de la Communauté des Libraires & Imprimeurs de Paris, dans trois mois de la date d'icelles ; que l'impression dudit Ouvrage sera faite dans notre Royaume, & non ailleurs, en bon papier & beaux caractères, conformément à la feuille imprimée, attachée pour modèle sous le contre-scel des Présentes ; que l'Impétrant se conformera en tout aux Réglemens de la Librairie, & notamment à celui du 10 Avril 1735 ; qu'avant de l'exposer en vente, le manuscrit qui aura servi de copie à l'impression dudit Ouvrage, sera remis, dans le même état où l'approbation y aura été donnée, es mains de notre très-cher & féal Chancelier le Sieur DAGUESSEAU, Chancelier de France, Commandeur de nos

Orâres ; & qu'il en sera ensuite remis deux Exemplaires dans notre Bibliothèque publique , un dans celle de notre Château du Louvre , & un dans celle de notre très-cher & féal Chevalier le Sieur DAGUESSEAU , Chancelier de France ; le tout à peine de nullité des Présentes. Du contenu desquelles Vous mandons & enjoignons de faire jouir ledit Exposé , ou ses ayans cause , pleinement & paisiblement , sans souffrir qu'il leur soit fait aucun trouble ou empêchement. Voulons que la copie des Présentes , qui sera imprimée tout au long au commencement ou à la fin dudit Ouvrage , soit tenue pour dûment signifiée , & qu'aux copies collationnées par l'un de nos amés & féaux Conseillers & Secrétaires , foi soit ajoutée comme à l'original . Commandons au premier notre Huissier ou Sergent sur ce requis , de faire pour l'exécution d'icelles tous actes requis & nécessaires , sans demander autre permission , & nonobstant clameur de Haro , Charte Normande , & Lettres à ce contraires : Car tel est notre plaisir. Donnè à Paris le vingt-deuxième jour du mois d'Avril, l'an de grace mil sept cent quarante-six ; & de notre Règne le trente-unième. Par le Roi en son Conseil.

SAINSON.

Registré sur le Registre XI. de la Chambre Royale des Libraires & Imprimeurs de Paris , num. 608. fol. 536 , conformément aux anciens Réglemens , confirmés par celui du 28 Février 1723. A Paris le 29 Avril 1746.

VINCENT , Syndic.



TABLE DES ABBREVIATIONS.

A fr.	Afrique.	gr.	grand, grande.
Al.	Allemagne.	h.	haut, haute.
Amér.	Amerique.	Hol.	Hollande, Hollandois.
anc.	ancien, ancienne.	Imp.	Impériale.
Ang.	Angleterre, Anglois.	Ital.	Italie.
appart.	appartient, appartenant.	Land.	Landgraviat,
Ar.	Archevêché, Archevêque.	lat.	latitude.
As.	Asie, Asiatique.	li.	lieue.
au-d.	au-dessus.	lon.	longitude.
b.	bas, basse.	Mar.	Marquisat, Marquis.
Bail.	Bailliage, Bailli.	Marg.	Margrave, Margraviat.
Bar.	Baronnie.	marit.	maritime.
bat.	bataille.	Médit.	Méditerranée.
bor.	borné, bornée.	Mérid.	Méridional.
C.	Comté, Comte.	mont.	montagne.
Can.	Canton.	N.	Nord, Septentrion.
cap.	capitale.	O.	Ouest, Occident, couchant.
cer.	cercle.	Oc.	Océan.
chât.	Châtellenie ou Château.	P.	Principauté, Prince.
cit.	citadelle.	p.	par.
ci.	citierieur.	Pal.	Palatinat.
com.	commerçant, commerçante, commerce.	Parl.	Parlement.
Con.	Contrée.	Patr.	Patriarche, Patriarchat.
confid.	confid.	pet.	petit, petite.
D.	Duché, Duc.	Por.	Portugal, Portugais.
Dan.	Danois, Danemarck.	Pré.	Préfecture.
Dio.	Diocèse.	Pro.	Province.
Dif.	District.	R.	Royaume, Roi, Reine.
dom.	domination.	rem.	remarquable.
E.	Est, Orient, Levant.	Rép.	République.
Elect.	Electio, & quelquefois Electorat.	réfid.	résidence.
emb.	embouchure.	ri.	riviere.
Emp.	Empire, Empereur.	S.	Sud, ou Midi.
Epif.	Episcopal.	Seig.	Seigneurie, Seigneur.
Ep.	Espagne, Espagnol.	Sep.	Septentrion.
Eur.	Europe, Européen.	fit.	situé, situation.
Evé.	Evêché, Evêque.	Souv.	Souveraineté, Souverain.
Fr.	France, François.	suf.	suffragant.
front.	frontieres.	suj.	sujet, sujette.
G.	Gouvernement.	ter.	territoire, terrain.
Gen.	Généralité.	ult.	ultérieur, ultérieure.
		Uni.	Université.

Les articles marqués d'une * ne se trouvent point dans la Martiniere.

Le signe — marque depuis jusqu'à ; par exemple, 30—12. marque depuis trente jusqu'à 12.

Quand on met lon. 22. 20. c'est-à-dire, que l'endroit est à vingt-deux degrés vingt minutes de longitude ; & ainsi de la latitude : quand on met, lon. 22 d, 20', 23'', les derniers chiffres marquent des secondes.

DICTIONNAIRE

I

DICTIONNAIRE GÉOGRAPHIQUE.

A



A, *Agnio*, ri. de Fr. qui prend sa source dans le h. Boulonnois, sépare la Flandre d'avec la Picardie, & se jette dans l'Oc. un peu au-dessous de Gravelines, Il y a 3 ri. de ce nom dans les Pays-Bas, 3 en Suisse, & 5 en Westphalie.

AACH ou **ACH**, *Aquagrani*, pet. ville d'Al. dans le cer. de Souabe, près de la source de la ri. d'Aach, à distance à peu près égale du Danube & du lac de Constance. Elle appart. à la Maison d'Autriche, & est à 5 li. N. E. de Schafouse, 10 N. O. de Constance. lon. 26. 57. lat. 47. 55.

AACHUS, *Aahusum*, pet. ville d'Al. dans le cer. de Westphalie au pays de Munster, Cap. de la cont. d'Aabus. Elle a un bon Chât. & est au N. O. de Coesfeld. lon. 24. 36. lat. 52. 10.

AAS, *Asa*, fort de Norwége près de la mer dans le Bail. d'Aggerhus, au S. O. d'Aggerhus.

ABACH, *Abacum*, pet. ville d'Al. dans la b. Baviere. Il y a des sources d'eaux minérales fort salutaires. Plusieurs Auteurs pensent que c'est l'anc. Chât. d'Abaude, *Abudacum*, où naquit l'emp. Henri II. surnommé le St. Elle est sur le Danube, à 2 li. S. O. de Ratibonne, 12 N. de Landszhut. lon. 29. 40. lat. 48. 52.

ABACOA, *Abacoa*, Ile de l'Amér. Sept. l'une des Lucaves, d'environ 18 li. de long, & 7 de large. Elle appart. aux Angl.

ABANO, *Aponus*, pet. ville d'Ital. dans la Rép. de Venise, dans le Padouan. Il y a des fontaines d'eau chaude fort célèbres chez les Anc. C'est la patrie de Pierre d'Abano, & probablement de Tite-Live. Elle est à 2 li. S. O. de Padoue, 6 S. E. de Vicence. longitude 29. 40. latitude 45. 20.

ABARANER, *Abaranum*, pet. ville d'Al. dans la gr. Arménie sous la dom. du Turc. L'Ar. de Nassivan y fait souvent sa résid. Elle est sur la ri. d'Alingene, à 8 li. N. de Nassivan, lon. 64. lat. 39. 50.

ABASCIE, *Abascia*, cont. de la Géorgie dans l'Al. bor. S. par la mer Noire, O. par la Circassie, N. & E. par le Caucase & la Mingrelie. lon. 56-60. lat. 43-45.

ABAWIWAR, chât. & cont. de la h. Hongrie, Cassovie en est la cap.

ABBEVILLE, *Abbatis-Villa*, ville confid. de Fr. dans la b. Picardie, Cap. du C. de Ponthieu, de l'Elect. & du Bail. de son nom. C'étoit autrefois une métairie dépendante de l'Abbaye de St. Riquier, d'où lui vient son nom latin. Cette ville après Amiens est la plus peuplée de la Picardie. En 1665 on y établit en faveur des Srs Van-Robets Holl. une manufacture de draps. C'est la patrie du Cardinal Jean Alegrin, de N. Sanson, de Pierre du Val, & du Pere Philippe Brier Jésuite. Elle est sur la ri. de Somme qui la coupe en deux, à 2 li. S. O. de St Riquier, 4 S. E. de St Valeti, 5 N. E. d'Eu.

8 N. O. d'Amiens, 22 S. de Calais, 37 N. de Paris, & au S. E. de la mer. lon. 19 d. 29'. 40". lat. 50 d. 7'. 1".

ABCAS, peuple d'Asie, dans l'Abasie. Ils habitent dans des cabanes, font fort bien faits, & adonnés au brigandage. Ils ont en horreur le poisson & les écrevisses. *Chardin.*

Abecour, *Alba curia*, Abbaye de Fr. de l'Ordre de Prémontré au Dio. de Chartres. Elle vaut 5000 l. de rente.

ABENSPERG, *Aventium*, pet. ville d'Al. dans le cer. & D. de Bavière, au G. de Munich, où, dit-on, le fameux C. Babon tenoit sa Cour avec ses 32 fils & ses 8 filles. C'est la patrie de Jean d'Aventin, *Joannes Aventinus*. Elle est sur la ri. d'Abents qui lui donne son nom, près du Danube, à 5 li. S. O. de Ratibonne, 8. E. d'Ingolstadt. lon. 29. 25. lat. 48. 45.

ABERDEN, *Aberdonia*, ville marit. de l'Ecosse Sept. Elle est divisée en deux, le vieux & le nouvel Aberden. Le vieux Aberden appelé *Devana* par les Anc. étoit autrefois une ville Episc. Elle est à l'emb. de la ri. de Don. Le nouvel Aberden qui est la Cap. de la Prov. de son nom, surpassa toutes les autres villes de l'Ecosse Sept. en beauté, en grandeur, & par son com. Il y a une fontaine d'eaux minérales, & un très-beau pont sur la Dée, à l'emb. de laquelle la ville est sit. Chacune des deux villes a une Univ. d'où sont sortis plusieurs Scavans, entre autres, Guillaume Barclay & Robert Morison. Elles sont à 31 li. N. E. d'Edimbourg, 20 N. de St André. lon. 16. lat. 57. 23.

ABERNETHY, **ABERBORN**, *Abernethum*, ville de l'Ecosse Sept. autrefois très-florissante, & la Cap. des Pictes. Elle est au fond du Golfe de Firth, à l'emb. de la ri. de l'Ern, proche le Tay, au S. du Golfe, à 5 li. O. de St André, 12 N. E. d'Edimbourg. lon. 14. 40. lat. 56. 37.

ABERYSWITH, *Aberystwyth*, ville d'Ang. la plus riche & la plus

peuplée du Cardiganshire dans la Prov. de Galles. Elle est près de l'emb. de la ri. d'Yfwith dans la mer d'Irlande, à 8 li. N. E. de Cardigan, 57 N. O. de Londres. lon. 13. 20. lat. 52. 30.

ABESKOUN, Ile d'AF. dans la mer Caspienne, à 3 li. de la ville d'Esttrabad.

ABEX (la côte d') *Abexia ora*, cont. mar. d'Afr. sur le bord Occid. de la mer Rouge, entre le port de Suaquem & le détroit de Babel-Mandel. Les Turcs en possèdent la plus gr. partie.

ABIAD, ville d'Afr. sur la côte d'Abex, rem. par son trafic en éoton, en ébène, & en plantes aromatiques. Elle est sur une h. mont.

ABINGDON, *Abindonia*, ou **ABINGTON**, *Abindonia*, ville agréable d'Anglet. en Bark-Shire, avec titre de C. Elle envoie un membre au Parl. elle est sur la Tamise, à 2 li. S. d'Oxford, 13 N. p. E. de Salisbury, 12 N. de Winchester, 14 O. de Londres. lon. 16. 20. lat. 51. 40.

ABISCAS, *Abisci*, peuple de l'Amérique. Mérid. à l'E. du Pérou, entre les ri. d'Yeteau & d'Amarumai.

ABISSINIE, *Aethiopia sub Aegypto*, *Abissinia*, gr. pays & R. d'Afr. d'environ 400 li. de long, sur 280 de large, bor. E. par la mer Rouge, N. par la Nubie, O. par la Nigritie, S. par la Cafferrie. Il est tout hérissé de mont. & de rochers dont les côtés sont si unis, qu'ils semblent avoir été taillés exprès. Il se trouve quelquefois sur la cime de ces rochers des sources d'eau vive, des terres labourables, des bois & des prairies. L'air dans les lieux bas est d'une chaleur excessive, mais il est tempéré sur les mont. Les nuages n'y tombent point par gouttes comme nos pluies, mais à versé; on n'y sçait ce que c'est que la neige, & les habitans croient qu'on se joue d'eux, quand on leur en parle. Le pays est très-fertile partout où il peut être cultivé; il y a des endroits où l'on fait jusqu'à deux ou trois moissons par an. Il y croît du froment, de l'orge, du millet, & du Tef. Dans

Les lieux tempérés les prairies sont toujours vertes. Il y croit des plantes singulières : celle qu'ils nomment *Ajaoe*, endort les apies & les serpens. Outre un gr. nombre d'animaux inconnus en Eur. il y a des bœufs d'une gr. prodigieuse, & des brebis dont la queue pèse jusqu'à 40 livres. Le Roi de ce pays se nomme *le grand Negus*, & *le Prête-Jean*. Ce Prince est absolu & dispose à sa volonté des biens de ses Sujets. Les Abissins sont bien faits, assez h. de taille; ils ont le nez & les lèvres assez bien proportionnés. Ils sont vifs, laborieux, sobres & robustes. Les femmes y sont aussi d'un tempérament très-vigoureux. La plupart accouchent sans sages-femmes. La Langue du pays, qui est l'Ethiopique, est fort anc. & très-belle. Les Abissins embrassèrent la foi du tems de St Athanase par la prédication de St Frumentius. Leur religion est à présent un mélange de Judaïsme & de Christianisme. L'Abissinie se divise en plusieurs Prov. appelées en Ethiopien, *Manghest*, (*Royaume*). Chaque Prov. ou R. est composé de plusieurs *Shumet*, (préfecture). Depuis la destruction d'Axuma, il n'y a plus de villes dans tout ce gr. Emp. il n'y a que des villages. Le Roi & le peuple campent sous des tentes, que l'on change de tems en tems. Ce changement d'air & la sobriété des Abissins, sont la cause de leur longue vie; la plupart meurent ordinairement fort vieux. lon. 48—65, lat. 6—20.

ABLAI, cont. de la gr. Tartarie, dont les peuples sont sous la protection de l'Emp. Ruffien; ils ont à leur tête un P. Calmouck qui fait sa résid. à Boerkoe près de la ri. d'Irtich. lon. 91—101. lat. 51—54.

Ablis, bourg de Fr. dans le Génér. d'Orléans.

ABNAKIS, *Abnaqui*, peuple de l'Amér. Sept. dans le Canada, vers le 309 d. de lon. & 46 de lat. dans le voisinage de la nouvelle Ang. Ils sont extrêmement fainéans. On n'a jamais pu parvenir à leur faire cul-

tiver la terre. Ils sont alliés des Fr.

ABOERA, ville d'Afr. sur la côte d'or de Guinée. Il y a beaucoup d'or.

ABO, *Aboa*, gr. ville marit. de Suède, Cap. des D. & Prov. de Finlande Mérid. avec un Evêc. suff. d'Upsal. La R. Christine y établit une Univ. en 1640. Elle a un très-bon port, & est sur la ri. Aurujoki près de la mer Baltique & du Golfe de Bothnie, à 50 li. N. E. de Stoccolme, 40 N. p. O. de Revel. lon. 41. lat. 61.

ABONDANCE, pet. ville de Savoie, dans le D. de Chablais, auprès d'une Abbaye de même nom.

ABOUTIGE, **ABUTICH**, ou **ABOUIHIBE**, *Abyaus*, lieu de la h. Egypte proche le Nil; il y croit une gr. quantité de pavot noir, dont se fait le meilleur opium du Levant. C'étoit autrefois une gr. ville, qui n'est plus qu'un village peu sûr pour les Etrangers à cause des voleurs. lat. 26. 50.

ABOY, *Abova*, petite ville bien peuplée d'Irlande dans la Prov. de Linlster.

ABRAMBOE, **ABRAMBOU**, ville & pet. pays fort peuplé, sur la côte d'or d'Afr. sur la ri. de Volte. lon. 18. lat. 7.

ABROBANIA, **ABRUCEBANIA**, *Autariurum*, ville du C. du même nom dans la Transylvanie, à 11 li. S. de Colofwar, 9 N. O. de Weissembourg.

Abrolhos, *Aperi oculos*, écueils terribles aux Pilotes, environ à 20 li. de la côte du Brésil, proche l'Isle Ste Barbe. Il y en a d'autres au S. O. des Isles du Cap-Vert. Le mot *Abrolhos*, signifie, *ouvrir les yeux*, & se donne à plusieurs écueils, pour avertir les Pilotes du danger qu'il y a d'en approcher.

ABRUZZE, *Abrutum*, Prov. du R. de Naples en Ita. d'environ 35 li. de long, sur 25 de large. bor. E. par le golfe de Venise, N. & O. par la marche d'Ancone, l'Ombrie, la Sabine, & la campagne de Rome, S. par la terre de Labour & le C. de Molise. La ri. Pescara la divise en

deux parties, dont l'une est appelée ult. dont Aquila est la Cap. & l'autre cit. qui a Solmona pour Cap. Il y a outre l'Apennin, deux mont. confid. qui sont *Monte Cavallo* & *Monte-Muëdlo*; le sommet de celle-ci est toujours couvert de neige. L'Abruzze est un pays froid, qui ne laisse pas d'être fertile en bled, en ris, en bons fruits, & sur-tout en très-bon safran. Les bois sont remplis d'ours, de loups, & de gibier. lon. 30. 40—32. 45. lat. 41. 45—42. 52.

* *ABSPERG*, pet. ville d'Al. dans la Suabe, au Norgow, près d'Anspach.

ABUYO, *Abuia*, l'une des Isles Philippines dans les Indes Orient. entre Mindanao & Luçon, où les Espagnols ont un fort. lon. 138. lat. 10.

ACADIE, ou *ACCADIE*, *Acadia*, presque Isle de l'Amér. Sept. sur les front. Orient. du Canada entre Terre-Neuve & la nouvelle Ang. d'environ 120 li. de long, sur 40. de large. M. de Monts & de Champlain y établirent quelques Colonies en 1604, & on y fit bâtir *Port-Royal*, qui en est la Cap. Quelques années après, les Ang. s'en emparèrent, & lui donnerent le nom de *nouvelle Ecosse*; mais ils la rendirent à la Fr. par le Traité de Breda du 31 Juillet 1661. Williams Phips prit *Port-Royal* en 1690, & la Fr. céda la Prov. à l'Ang. par le Traité d'Utrecht. Elle est très-fert. en bled, fruits, pois, & autres légumes. La chasse & la pêche y sont fort abond. Sa sit. est admirable pour le Com. lon. 311—316. lat. 43—46.

ACAMBOU, R. très-riche d'Afr. sur la côte de Guinée. Le R. est absolu, & ses Suj. quoique esclaves sont orgueilleux & insolens.

ACANES, *Acana*, deux villes de la côte d'or de Guinée, appelées *Acana le grand*, & *Acana le petit*. Les habitans fournissent à peu près les deux tiers de l'or que les Européens emportent de cette côte. lon. 17. 40. lat. 8. 30.

ACAPULCO, *Acapulcum*, ville assez confid. & port de l'Amér. dans le Méxique sur la mer du Sud. Le port est très-commode, & peut contenir jusqu'à cent vaisseaux; on s'y embarque pour le Pérou & les Philippines. Elle est à 80 li. S. de Mexico. Il ne faut pas la confondre avec *Aguatulco*. lon. 276. lat. 17.

ACARA, pays & village du R. d'A-cambou, sur la côte de Guinée en Afr. Les Ang. les Hol. les Dan. y ont chacun un fort, & chaque fort a son village particulier. Ce pays est le meilleur de toute la côte, & très-avantageux aux Nègres pour le Com. lon. 18. lat. 5. 40.

ACARAI, *Acaraiá*, place de l'Amér. Mérid. dans le Paraguai, O. de la Prov. & ri. de Parana, bâtie par les Jésuites en 1624. lon. 26. 55. lat. Mérid. 26.

* *Acei*, Abbaye de l'Ordre de Cîteaux au Dio. de Besançon. Elle vaut 6000 l. de rente.

ACERNO, ou *ACIERNO*, *Acer-num*, petite ville d'Ital. au R. de Naples, dans la Princ. cit. avec un Evêc. suff. de Salerne. C'est la patrie d'Antoine Agellius; elle est à 7 li. S. O. de Conza, 5 N. E. de Salerne. lon. 31. 58. lat. 40. 55.

ACERRA, *Acerræ*, jolie petite ville d'Ital. au R. de Naples, dans la terre de Labour, avec un Evêc. suff. de Naples, dont elle est à 2 li. & demie N. E. Elle est sur la ri. d'*Agno*, à 8 li. S. O. de Bénévent. lon. 31. 58. lat. 40. 55.

Acérenza, Voyez Cirenza.

Acham, Voyez Azem.

ACHEM, ou *Achen*, *Achemum*, gr. ville Cap. du R. de même nom, dans la partie Sept. de l'Isle de Sumarra dans les Indes Orient. Le R. s'étend jusqu'à la ligne; il renferme une gr. quantité d'animaux, de plantes, d'arbres, & de fruits inconnus aux Européens. Le R. & le peuple sont Mahom. & fort superstitieux; leur nourriture ordinaire est le ris. Les Ang. les Hol. les Dan. & Chinois y en portent en quantité, & y font un gr. Com. On n'y fait ja-

mais mourir personne pour le larcin. Lorsqu'on attrape un voleur, on lui coupe la main droite jusqu'au poignet pour le premier vol, pour le second on lui coupe l'autre, & quelquefois un pied, ou tous les deux ensemble. Le R. est très-puissant, principalement à cause que ses Suj. sont bons guerriers & fort actifs. Il fit mettre en mer en 1616 contre les Port. de Malaca une flotte composée de 200 navires, & 60 galeres qui portoient 60000 hommes, & les chassa de l'Isle. La ville est sit. dans une gr. plaine sur le bord d'une ri. qui y amene de pet. vaisseaux. Le Palais du R. est au milieu de la ville dans un Chât. bien fortifié; son artillerie commande à toutes les rues de la ville. lon. 113. 30. lat. 5.

ACHSTEDE, ou *ARSTEDE*, *Acfleda*, pet. ville d'Al. dans le D. de Brême, sur la ri. de Lun, à 2 li. N. de Brême.

ACHYR, *ACHIAI*, *Achyrum*, ville forte & Chât. de la Prov. d'Ukraine, ou Volinie intérieure, Chât. de Kiow, suj. aux Russiens depuis 1667. Elle est sur la ri. de Vorsklo sur le front. de Russie, à 50 li. O. de Kiow. lon. 53. 34. lat. 49. 32.

ACKEN, ou *ACHEN*, *Acona*, pet. ville d'Al. dans le cer. de b. Saxe, au D. de Magdebourg, sur la rive Mérid. de l'Elbe.

ACOMA, *Acoma*, ville de l'Amér. Sept. dans le nouveau Méxique, sit. sur une h. mont. avec un bon Chât. C'est la Cap. de la Prov. Les Esp. la prirent en 1599. lon. 269. lat. 35.

ACORES, Isles de l'Amér. environ à 200 li. O. de Lisbonne; Gonzalo Vello les découvrit vers le milieu du XV. siècle, & les nomma *Acores*, mot qui veut dire des *Eperviers*, parce qu'on y remarqua beaucoup de ces oiseaux. Il y en a neuf; Angra dans l'Isle de Tercere est la Cap. de toutes. Orélius assure que ceux qui partent de l'Eur. pour aller en Amér. sont délivrés de toute sorte de vermine aussi-tôt qu'ils ont passé les *Acores*, ce qu'on doit attribuer à la qualité de l'air qui y est très-salubre. Le bled, les

vignes, les arbres fruitiers & le bétail y iont en abond. Elles appart. aux Port. lon. 346-354. lat. 39.

Acqs. Voyez Dax.

ACQUA-PENDENTE, *Acula*, ville assez gr. d'Ital. dans l'Etat de l'Eglise, dans le Patrimoine, au Ter. d'Orviere, avec un Evêc. suf. du Pape; c'est la patrie de Jérôme Fabricio & de Gregorio Leti. Elle est sur une mont. près de la ri. de Paglia, à 4 li. O. d'Orviere, 23 N. p. O. de Rome. lon. 29. 28. lat. 42. 33.

ACQUARIA, *Aquarium*, pet. ville d'Ita. au D. de Modène, sur une mont. près de la ri. de Sultena. Elle est rem. par ses eaux médicinales.

ACQUI, *Aqua Statiella*, ville d'Ital. au D. de Monferrat, avec un Evêc. suf. de Milan, & des bains commodes. Quoique les eaux en soient bouillantes, il y vient de l'herbe très-verte, qui s'y conserve. Les Esp. la prirent en 1745, les Piémontois la reprirent en 1746; M. de Maillebois la reprit & l'abandonna après en avoir fait sauter les fortif. George Merula étoit originaire de cette ville. Elle est sur la rive Sep. de la riv. de Bormia, à 7 li. S. E. d'Asti, 10 N. O. de Gènes, 12 S. de Casal. lon. 26. 5. lat. 44. 40.

ACRE, (*St JEAN D'ACRE*) *Acco*, ou Ptolémaïde, *Acra Ptolemais*, ville Episc. suf. de Tyr en Af. suj. aux Turcs. Elle fut fort célèbre pendant les Croisades par les sièges qu'elle soutint, ayant été prise & reprise plusieurs fois, tantôt par les Chrétiens, tantôt par les Sarrazins. Elle est peu considérable aujourd'hui, si ce n'est par son port, qui y attire un gr. concours de Marchands. Elle est arrosée de plusieurs ri. qui s'y rendent des mont. voisines; elle est à 8 li. S. de Tyr, 15 N. de Jérusalem. lon. 57. lat. 32. 40.

ACRON, pet. R. d'Afr. sur la côte d'or de Guinée; on le divise en deux, *le grand & le petit*. Le grand est une espece de Rép. indépendante de l'autre; les habitans sont fort paisibles, & vivent sous la protection des Fantincans. Les Hol. ont un fort

au milieu de ce R. appellé *le Fort de la Patience*.

ACTAMAR, ou *VAN*, *Mantianus lacus*, gr. lac avec une ville de même nom en Arménie, en Asie. La ville est très-forte, & son Chât. est regardé comme imprenable: le lac abonde en poissons d'une espece plus gr. que le Pelamide très-estimé en Perse. lon. 62. lat. 36. 30.

ADA, ville de la Turquie Af. sur la ri. de Zacarat, en allant de Constantinople à Ispahan.

Adams-pic, ou pic-d'Adam, à 20 li. E. de la ville de Colombo, dans l'Isle de Ceylan. C'est la plus h. mont. des Indes. Elle a 2 li. de hauteur. Avant que d'arriver à sa cime, on trouve une gr. plaine, au milieu de laquelle est un lac très-profond, de la meilleure eau qu'on puisse boire, d'où sortent plusieurs ruiss. qui rassemblent leurs eaux au pied de la mont. forment les trois plus gr. ri. de l'Isle. On voit auprès du lac une table de pierre, où est gravée l'empreinte d'un pied humain, que les habitans disent être l'empreinte du pied d'Adam, qu'ils croient avoir été créé & enteré sur cette mont. Ils pensent aussi qu'un lac salé, qui n'est pas loin, vient des larmes qu'Eve répandit sur le meurtre d'Abel. Pour arriver au sommet de la mont. il faut grimper avec des chaînes de fer qu'on y a attachées, sans quoi il seroit impossible d'y monter. Il y a sur ce sommet une belle plaine toute ronde de 200 pas de diamètre. lon. 98. 25. lat. 5. 55.

ADANA, *ADENA*, *Adana*, anc. belle & très-agréable, ville Episc. de la Natolie, sous le plus charmant climat du monde, sur la ri. de Choquen, à 10 li. N. E. de Tarfe. lon. 54. lat. 38. 10.

ADAOUS, ou *QUAQUA*, peuple d'Af. dans la Guinée propre, dont le R. se nomme *Sactoo*; ce sont les plus polis & les plus raisonnables de la Guinée. C'est une loi fondamentale de l'Etat, que chacun demeure dans la condition où il est né.

Adda (l'), *Abdua*, ri. de Suisse,

& d'Italie, qui prend sa source au mont Braulio, dans le pays des Grifons, & se jette dans le Pô auprès de Crémone.

ADEL, *Azania*, R. d'Afr. (nommé aussi *Zeila*, à cause de *Zeila* sa Cap.) sur la côte mérid. du détroit de Babel-Mandel. Quoiqu'il n'y pleuve presque jamais, le pays ne laisse pas d'être fertile à cause des ri. dont il est arrosé. Il y a des brebis dont la queue pese jusqu'à 25 livres; il y croit du froment, du millet, de l'encens, & du poivre. Le R. est Mahométan.

ADELBERG, *Adelberga*, petite ville d'Al. au D. de Wirtemberg.

ADEN, ou *ADEM*, *Adenum*, ville riche & consid. de l'Arabie heure. en Af. au bord de la mer, où elle a un port qui est depuis long-tems fréquenté par les Négocians Orient. Elle est environnée presque de toutes parts de h. mont. sur le sommet desquelles il y a 5 ou 6 forts. Un bel aqueduc construit à un quart de li. de la ville, fournit de très-bonne eau. Soliman Bacha s'en rendit maître en 1539. Mais les Turcs furent depuis contraints de l'abandonner aux P. Arabes qui la possèdent aujourd'hui. Elle est à 60 li. de l'emb. de la mer Rouge, & à 34 S. O. de Sanaa, Cap. de l'Yemen. lon. 63. 20. lat. 13. Il y a plusieurs autres lieux de ce nom.

ADENBOURG, ou *ALDENBOURG*, *Brannesia*, ville d'Al. dans le cer. de Westphalie au D. de Berg, le siège de quelques-uns des D. à présent suj. à l'Electeur Palatin: Elle est à 5 li. N. E. de Cologne, 7 N. de Bonn. lon. 25. lat. 51. 2.

ADERBIJAN, *Aderbigiana*, gr. Prov. de Perse, bor. N. par l'Arménie propre, S. par l'Yrac Agemi, E. par le Gulian, O. par le Curdistan. lon. 60—66. lat. 36—39.

ADERBORGH, *Aderburgum*, ville d'Al. dans le cer. de h. Saxe, au D. de Poméranie. Elle appart. au R. de Prusse.

ADERNO, *Adranum*, anc. ville de Sicile, dans la vallée de Demone.

ADJA, ou **AGGA**, pet. ville d'Afr. dans la Guinée sur la côte de Fantin : les Hol. y bât. un fort en 1624. avec la permission du R. de Fantin. Les Ang. s'en emparèrent en 1664, & exercèrent une gr. cruauté contre la garnison Hol. après avoir donné quartier : il appartient depuis aux Ang. & aux Hol. conjointement ; aujourd'hui il appart. à la Compagnie Ang. des Indes Orient. La ville est à une portée de canon d'Anémabo.

ADIAZZO, **ADIZZE**, ou **ASACCIO**, **Urcinium**, jolie ville & châ. d'Ita. sur la côte occidentale de l'Isle de Corse, avec un Evêc. suf. de Pise, & un beau port. Elle est bien peuplée, agréable par sa sit. très-fert. en vin, & est bâtie sur un terr. qui avance dans le golfe, à 11 li. S. O. de Corte. lon. 26. 28. lat. 41. 54.

Adige, **Athesis**, riv. d'Ita. qui prend sa source au S. du lac Glacé dans les Alpes, & se jette dans le golfe de Venise.

ADOM, ou **ADON**, cont. qui borne la côte d'or de Guinée en Afr. C'est un pays très-riche & très-fertile. Il y a plusieurs mines d'or, & son Gou. est une espèce de Rép.

Adour, **Aturus**, ri. de Fr. qui prend sa source dans les mont. de Bigorre, en un lieu appellé **Tremoula**, & se jette dans la mer, par le Boucaut neuf. Il y a deux autres pet. ri. de même nom en Gascogne. Elles se jettent dans la première.

ADRA, **Abdara**, pet. ville marit. & châ. très-fort d'Esp. au R. de Grenade ; elle est à 15 li. S. E. de Grenade, 5 S. O. d'Almérie. lon. 26. 25. lat. 36. Il y a plusieurs autres villes de ce nom.

ADRIA, ou **HADRIA**, **Atria**, anc. ville d'Ital. qui a donné son nom au golfe Adriatique. C'est à présent fort peu de chose. Elle a un Evêc. suf. de Ravenne ; l'Evêq. fait sa résid. à Rovigo : la moitié de cette ville est baignée par les flots de la mer. Elle est à 11 li. S. O. de Venise dont elle dépend, sur le Tartaro, entre l'emb. du Pô & de l'Adige, &

à 6 E. de Rovigo. lon. 29. 38. lat. 45. 5.

ADRIEN, (S.) pet. ville des Pays-Bas, dans la Flandre, sur la Dendre, à 2 li. d'Alost & 4 de Gand.

Adrieres, bourg de Fr. dans la Gén. de Poitiers. On y compte 267 feux.

AERSCHOT, **Arfchotium**, ville des Pays-Bas dans le D. de Brabant, Cap. du D. d'Aerschot. La Fr. l'abandonna aux Alliés quelque tems après en avoir forcé les lignes en 1705. Le R. la prit en 1746. Elle est sur la ri. de Démerc, à 4 li. E. de Malines, 3 N. de Louvain. lon. 26. 10. lat. 51. 4.

Ætna, la plus h. mont. de Sicile, appellée aussi le **Mont Gibel**, fort célèbre à cause du feu & des cendres qu'elle vomit ; le ter. d'alentour est gras & fertile. Il y a des vignobles, des pâturages, des forêts de pins, de hêtres & de sapins ; mais le haut est couvert de cendres mouvantes & de pierres-ponce. On y trouve une ouverture qui offre à la vue un gouffre effroyable, appellé par les anc. Naturalistes le **Crater d'Æthna**. Il a causé un gr. nombre d'embrasemens très-considérables.

Affriand, (S.) bourg de Fr. dans la Marche, Dio. de Limoges.

* **AFFRIQUE**, (S.) pet. ville de Fr. en Gascogne, Gén. de Montauban.

AFRIQUE, **Africa**, l'une des quatre parties principales de la terre, bor. au N. par la mer Médit. O. & S. par l'Oc. E. par le golfe Arabique, ou la mer Rouge, & l'Isthme de Suez. Elle est en forme de pyramide, dont la base depuis Tanger jusqu'à l'Isthme de Suez, est d'environ 800 li. Sa plus gr. largeur, qui est depuis le **Cap-Vert**, jusqu'au **Cap Guardafui**, est d'environ 1420 li. Du sommet de la pyramide, c'est-à-dire, du **Cap de Bonne-Espérance**, jusqu'à la partie la plus sept. ou jusqu'à Bone, il y a environ 1450 li. Cette étendue fait sa longueur ; elle est pour la plus gr. partie sit. sous la Zode Torride ; ce qui fait que l'air y est dans plusieurs endroits d'une

chaleur insupportable. Elle est fertile sur les côtes ; on y trouve des fruits excellens , & des plantes merveilleuses ; les animaux y sont très-gras , & d'une chair délicieuse. Il y a en plusieurs endroits des mines d'or , d'argent & de sel. Vers le milieu , elle est remplie de sables brulans , de bêtes féroces qu'on ne trouve point ailleurs , & de deserts presque inhabitables. Les princip. ri. sont le Nil & le Niger. L'Atlas est la plus consid. de toutes les mont. Parmi les peuples d'Afr. il y en a qui habitent dans des villes , d'autres sous des tentes , & d'autres qui sont errans. Les Mahomet. & les Idol. en possèdent la plus gr. partie , les Chrétiens ont le reste. Ce sont les Port. qui ont découvert la partie qui est depuis le 16 degré de la Ligne , jusqu'au Cap de Bonne-Espérance.

M. de l'Isle divise l'Afr. en 9 parties , qui sont l'Egypte , la Barbarie , la Guinée , le Congo , la Casserie , l'Abissinie , la Nubie , la Nigritie , & les Isles qui l'environnent. Voyez chaque art. la long. est depuis le 1^{d.} — 71. lat. mérid. 1—35. lat. Sept. 1—37^{d.} 30'.

AFRIQUE, *Adrumetum* , port & ville de Barbarie au R. de Tunis en Afr. dont l'Emp. Charles V. fit démolir les fortifications après qu'André Doria l'eut prise sur le Corsaire Dragut.

AGADES, *Agades*, R. avec une ville de même nom dans la Nigritie en Afr. tributaire du Roi de Tombut ; on y recueille de très-bon séné & de la manne. lon. 20. 15. lat. 19. 20.

AGATHA (Ste) , pet. ville d'Ita. au R. de Naples dans la Princ. ult. avec un Evêc. sus. de Bénévent. Elle est entre Bénévent & Capoue , à 4 li. de l'une & de l'autre , & à 8 N. E. de Naples. lon. 32. 8. lat. 40. 55.

AGDE, *Agatha* , (ainsi nommée de son anc. nom en Grec , *Ἀγάθη* *ἁγία* , *Bonne Fortune*) ville bien peuplée de Fr. dans le b. Languedoc , au terr. d'Agades , avec un

Evêc. sus. de Narbonne. Il s'y tint un Concile en 506. Le Diocèse est un des plus riches pays du R. les laines y sont très-bonnes ; il produit de la soie & du salicor. Elle est sit. sur la ri. d'Eraut , à une demi-li. de son emb. dans le golfe de Lyon , près d'une branche du Canal Royal. On a construit un petit fort à l'emb. de cette ri. pour en défendre l'entrée , à 7 li. N. E. de Narbonne , 4 E. de Bessiers , 12 S. p. O. de Montpellier , 159 S. p. E. de Paris. lon. 21 d. 8' , 11" , lat. 43 d. 18' , 57" .

AGEN, *Aginnum* , riche , belle , & anc. ville de Fr. Cap. de l'Agénois dans la Guienne , avec un Evêc. sus. de Bourdeaux , dont St Caprais fut le prem. Apôtre , un Présidial , une Sénéchaussée , & une Election. Elle prit le parti de la Ligue en 1584 ; mais elle fut soumise au R. en 1591. C'est la patrie de Joseph Scaliger ; elle est sur la rive droite de la Garonne , dans un beau pays , à 10 li. N. p. E. de Condom , 15 N. d'Auch , 30 S. E. de Bourdeaux , 136 S. p. O. de Paris. lon. 18 d. 15' , 49" . lat. 44 d. 12' , 7" .

AGENOIS , *Aginnensis tractus* , con. de Fr. dans la Guienne , qui a pris son nom d'Agén la Cap. Charles V. R. de Fr. le réunit à la Couronne.

AGGERHUS , *Aggerhusia* , Gouv. de Norwège , ainsi nommé d'un Chât. de même nom sur la mer de Dan. Anflo en est la Cap. Ce pays est hérissé de mont. & n'est gueres habitée que dans les vallées.

AGMAT , *AGMET* , ville d'Afr. dans la Prov. & sur la ri. de même nom , au R. de Maroc ; elle est sit. sur la pente d'une des mont. de l'Atlas , à 8 li. S. de Maroc ; l'air y est pur & le pays très-fertile. lon. 11. 20. lat. 30. 15.

Agnadel , *Agnadelium* , village du Milanez dans le ter. de Creme , célèbre par deux bat. la première , du 14 Mai 1509 , l'autre le 16 Août 1705. Cette dernière porte le nom de *Batille de Cassano*. Il est sur un canal entre l'Adda & le Serio , à 2 li. S. E. de Cassano , 4 N. de Lodi ,

& 8 de Milan. lon. 27. lat. 45. 10.

AGNANIE, ANAGNI, Anagnia, anc. pet. ville Episc. d'It. dans la Campagne de Rome. Elle est la patrie de 4 Papes : Innocent III. Grégoire IX. Alexandre IV. & Boniface VIII. Ce dernier Pape s'étant brouillé avec Philippe-le-Bel R. de Fr. y fut pris & fait prisonnier par Guillaume de Nogaret. lon. 30. 41. lat. 41. 45.

Agnano, Anienus Lacus, lac du R. de Naples dans la terre de Labour. Il y a auprès des bains de même nom.

AGNETSIN, Agnetinum, pet. ville de Transylvanie, sur la ri. d'Hofpach, à 4 li. N. d'Hermanstadt, lon. 43, 12. lat. 46. 45.

AGNONE, ou ANGLONE, Aquilonia, ville assez considérable du R. de Naples dans l'Abruzze cit. près du Mont Majelle.

AGBEL, Viforia, pet. mais forte ville d'Afr. dans la Prov. d'Hea en Barbarie, au R. de Maroc.

AGOSTA, Augusta, ville de Sicile, avec un excellent Port, elle fut abymée par un tremblement de terre en 1693, & est peu de chose aujourd'hui. lon. 33. lat. 37. 17.

AGRA, Agra, ville cap. du R. ou Prov. appelée par quelques-uns *Indostan*, dans les Etats du Mogol en Af. On la regarde comme la plus gr. des Indes Orient. Elle est bâtie en forme de demi-lune. A peine un homme à cheval peut-il en faire le tour en un jour. Elle est environnée d'un mur de pierres rouges, & d'un fossé de cent pieds de large. L'Emp. y fait sa résid. ordinaire; son Palais est d'une gr. prodigieuse; il y a 1000 ou 1200 femmes dans son Serrail. Il y a dans la ville plus de 800 bains. On y admire sur-tout le Mausolée de Tadge-Mehal, femme du Mogol Cha-Gean, qui employa 20 ans à le faire bâtir. L'indigo d'Agra est le plus estimé de tous ceux qui viennent des Indes; il est toujours de 20 par cent plus cher que les autres. Cette ville est sit. sur la ri. de Gémene, environ à 20 li. au-dessus de

son confluent avec le Tehemhel. lon. 96. 26. lat. 26. 40.

AGREDA, Agreda, ville d'Esp. dans la vieille Castille, à 3 li. S. O. de Taracona, rem. parce qu'elle est la patrie de Marie d'Agreda. lon. 15. 54. lat. 41. 53. Il y a aussi une ville de ce nom dans l'Amér. Mérid. au R. de Fopafan.

AGREVE (S.) Fanum S. Agripiani, pet. ville de Fr. dans le haut Vivarais, au pied des mont.

AGRIA, Abieta, en Al. Eger, pet. mais très-forte ville de la h. Hongrie, avec un Evêc. suf. de Strigonie, & une Cit. qu'on nomme *Erlaut*. Les Turcs l'ayant assiégée en 1552 avec 7000 hommes, furent obligés de lever le siège, après avoir perdu en un seul jour jusqu'à 8000 hommes, quoique la garnison ne fût composée que de 2000 Hongrois. Les Turcs les ayant sommés de rendre la Place après 40 jours d'attaque, ils firent voir un cercueil sur le créneau des murailles, pour montrer la résolution où ils étoient de mourir, plutôt que de se rendre. Les femmes Hongroises firent paroître en cette occasion une intrépidité extraordinaire. Mahomet III. la prit cependant en 1596, mais en 1687 l'Emp. la reprit sur les Turcs, & depuis ce tems elle est restée à la Maison d'Autriche. Elle est sur la ri. d'Agria, à 15 l. N. E. de Bude, 22 S. O. de Cassovie. lon. 37. lat. 47. 30.

AGRIGAN, l'une des Isles des Larsons, ou Mariannes, d'environ 16 li. de tour. lat. 19. 40.

* **Agris**, bourg de Fr. dans la Gén. de Limoges.

AGUAS, peuple confid. de l'Amér. mérid. sur le bord du fleuve des Amazones, dans l'endroit le plus fertile & le plus peuplé de tout le pays. C'est la nation la plus raisonnable & la mieux policée de tous les Indiens. Leurs enfans ne sont pas plutôt nés, qu'ils leurs serrent la tête entre deux planches, dont l'une appuie sur le front, & l'autre soutient tout le dos.

AGUATULCO, ou AQUATULCO, ou Guatulco, ville & port de la nou-

ville Esp. en Amér. Le Chevalier François Drack Ang. la prit & la pillà en 1578. Thomas Schandisch la prit de nouveau en 1587. Elle a un havre fort gr. & très-fréquenté, parce que c'est de-là que partent les Navires qui portent des marchandises de l'Eur. & de la nouvelle Esp. au Pérou. Elle est actuellement suj. au Roi d'Esp. & sit. sur la mer du Sud. lon. 279. lat. 15. 10.

AGUILA, ou **AGLE**, ville de la Prov. de Habat au R. de Fez en Afr. sur la ri. d'Erguila. Il y a beaucoup de Lions, mais tellement lâches, qu'un enfant les fait fuir; ce qui fait qu'on dit à Fez, pour reprocher à quelqu'un sa poltronnerie, *qu'il ressemble aux Lions d'Aquila*, à qui les *Veaux rongent la queue*. Elle est suj. au R. de Maroc.

AGUILAR DEL CAMPO, *Julio-brica*, *Aguilaris Campestris*, pet. ville d'Esp. dans la vieille Castille.

* Ahuille, bourg de Fr. dans la Gén. de Tours.

AHUN, *Aqedunum*, pet. ville de Fr. dans la haute Marche, Gén. de Moulins. Il y a Jurisdiction Royale. Elle est sur la Creuse, auprès d'une Abbaye de Bénédictins de son nom, à 3 li. S. E. de Gueret, 12 N. E. de Limoges, 25 S. O. de Moulins. lon. 19. 38. lat. 49. 5.

AHUS, ou **AHUIS**, *Ahusa*, ville Marit. de Suede, pet. mais très-forte par sa sit. avec un bon port dans la Princ. de Gothlande, & dans le ter. de Bleckingie. Elle est sit. proche la mer Baltique, environ à 6 li. de Christenstad. lon. 32. 14. lat. 56.

Ajaccio, *Voyez* Adiazzo.

AJAN, nom général que l'on donne à la côte Orient. d'Afr. depuis Magadoxo jusqu'au Cap Guadarui, qui est sur la pointe du détroit de Babel-Mandel.

AICH, pet. ville d'Al. dans la h. Baviere, sur le Par. Les Suédois la prirent en 1634, & y exercerent de gr. cruautés. Quelque tems après elle fut presque réduite en cendres. lon. 28. 50. lat. 48. 30.

AICHSTAT, *Aichstadium*, *Dryobopolis*, ville d'Al. dans la Franconie, Cap. de l'Evêc. de même nom, qui est un Etat souv. d'environ 18 li. de long sur 7 de large, dont St Willibald fut le 1. Evêq. en 740. L'Evêq. Martin de Schuumberg y établit un Séminaire, qui est le premier institué en Al. depuis le Concile de Trente. L'Evêq. d'Aichstat est Chancelier de l'Eglise de Mayence, & son premier suf. Cette ville est sur la ri. Altmul, dans une vallée très-fertile & agréable, à 4 li. Nord de Neubourg, 5 N. O. d'Ingolstadt, 15 S. de Nuremberg. lon. 28. 45. lat. 49.

Aielo, *Thyella*, bourgade du R. de Naples dans l'Abrozze ult. avec titre de D. & une bonne For.

AIGLE (l') *Aquila*, jolie pet. ville de Fr. dans la h. Normand, à 10 li. de Seez, 11 d'Evreux, 19 de Rouen. On y com. en grains, en clinquailerie, & sur-tout en épingles. Le Vicomte de Dreux, Chef des P. Réformés, la prit de force en 1563.

* **AIGNAI-LE-DUC**, *Atanacum*, pet. ville de Fr. en Bourgogne, Gén. de Dijon.

AIGNAN (St) *Fanum Sti Agniani*, pet. ville de Fr. avec titre de D. Pairie, érigé en 1665 en faveur de François de Beauvilliers, dans le Berry sur le Cher, à 20 li. O. de Bourges.

* Aigné, bourg de Fr. en Touraine, Gén. de Tours.

* Aigrefeuille, bourg de Fr. dans le pays d'Aunis, Gén. de la Rochelle.

AIGREMONT-LE-DUC, *Agramontium*, pet. ville de Fr. en Bourgogne, Gén. de Dijon.

Aiguebelle, *Aqua-bella*, bourgade de Savoie, dans la Savoie propre, sur l'Arche. Les Esp. la prirent en 1742, après deux heures d'un feu continu. Il y a une autre Bourgade de ce nom dans le Dauphiné, dans le Dio. de St Paul-trois-Chât, avec une Abbaye de l'Ordre de Cîteaux qui vaut 3000 l.

AIGUE-PERSE, *Aqua-Sparsa*, pet. ville de Fr. dans la b. Auvergne,

AU D. de Montpenfier. C'est le lieu de la naissance du célèbre Michel de l'Hôpital Chancelier de France. Il y a auprès de cette ville une fontaine dont l'eau bout à gr. bouillons, & ne laisse pas d'être froide au toucher. On dit qu'elle est funeste aux animaux qui en boivent. La ville est à 3 li. de Riom, 8 N. de Clermont, 14 S. de Moulins, 83 S. de Paris. lon. 20. 46. lat. 45. 50.

AIGUES-MORTES, Aqua-Mortua, pet. ville de Fr. dans le b. Languedoc au Dio. de Nîmes. Ce fut-là où St Louis s'embarqua pour l'Afr. en 1248 & 1269. lon. 22. 54. lat. 43. 34.

Aiguille (l') Acus, Mons inaccessible, célèbre mont. de Fr. dans le h. Dauphiné, à 2 li. de Die & 6 de Grenoble. On l'appelle aussi *la Montagne inaccessible*. Elle passe pour la deuxième merveille du Dauphiné; mais M. Mari dit que c'est une fort pet. merveille. Il y a aussi une Isle, un banc de sable & un Cap de ce ce nom en Afr.

Aiguilles (le Cap des). Il est à l'extrémité la plus mérid. d'Afr. au 35 d. de lat. mérid. Il y a devant un gr. banc de sable, qu'on appelle *le Banc du Cap des Aiguilles*.

AIGUILLON, Aiguillionum, petite ville de Fr. en Guienne dans l'Agénois, avec titre de D. Elle est dans une vallée très-fertile, à 4 li. d'Agen. Jean, Duc de Normandie, fut obligé d'en lever le siège en 1346, après 14 mois d'attaque. lon. 18. 8. lat. 44. 25.

AIGURANDE, pet. ville de Fr. dans la Marche, sur les confins du Berry, Gén. de Moulins. lon. 19. 35. lat. 46. 25.

AILAH, Aelana, pet. & anc. ville d'Al. dans l'Arabie pétrée sur la mer Rouge, assez près du chemin des Pèlerins d'Egypte qui vont à la Mecque, vis-à-vis de Colsum. C'est l'anc. *Elath*, dont parle l'Ecrit. lon. 53. 30. lat. 29. 20.

AILESBUY, Eglesburgum, jolie ville à marché dans le Buckinghamshire, en Ang. sur la Tamise, avec titre de C. à 4 li. S. E. de Bucking-

ham, 5 N. d'Oxford, 12 N. O. de Londres. Elle envoie deux Députés au Parl. lon. 16. 49. lat. 51. 50.

Ailland, bourg de l'Isle de Fr. Gen. de Paris.

Ains & Fraignan, bourg de Fr. au pays d'Aunis, Gén. de la Rochelle.

AIR, ou **AYR, Aerea**, ville Parl. d'Ecosse, cap. de la Prov. d'Aire, ou *Kile*. Elle est à l'embouch. de la ri. de son nom, environ à 20. li. S. O. d'Edimbourg. lon. 14. 40. lat. 56. 22.

Airaine, bourg de Fr. en Picardie, Gén. d'Amiens, sur une pet. ri. à 6 li. d'Amiens. Il s'y tient toutes les semaines un gros marché.

AIRE, Aturum, ville de Fr. dans la Gascogne propre, dont elle est la cap. avec un Evêc. suf. d'Auch. Elle est sur l'Adour, sur la pente d'une mont. à 13 li. E. de Dax. 15 environ O. de Condom, 22 S. de Bourdeaux, 155 S. p. O. de Paris. lon. 17. 49. lat. 43. 47.

AIRE, Aeria, ville très-forte des Pays-Bas dans le C. d'Artois, avec un Chât. En 1676 le Maréchal d'Humières la prit sur les Esp. après 5 jours de tranchée ouverte. En 1710 elle se rendit par capitul. après six semaines de siège. Elle est restée à la Fr. par le Traité d'Utrecht. Elle est sur la Lis, à 9 li. S. de Dunkerque, 3 de St Omer, avec lequel elle communique par un Canal tiré de l'AA, 11 N. d'Arras, 11 E. de Boulogne, 51 N. de Paris. lon. 20. d. 3'. 28". lat. 50. d. 38'. 18".

Le Fort St François est à une portée de canon d'Aire; on va de l'un à l'autre par un Canal fort régulier.

Airvaux, Aurea vallis, Abbaye de Fr. dans le h. Poitou; elle est de l'Ordre de St Aug. & vaut 11000 liv.

AISAY-LE-DUC, pet. ville de Fr. en Bourgogne, au Bail. de Châtillon.

AISNAY-LE-CHATEAU, pet. ville de Fr. dans la Gén. de Bourges, Elec. de St Amand. Il y a à Lyon une célèbre Abbaye de Bénédictins du nom d'Aisnay.

Aifne, *Axona*, ri. de Fr. qui prend fa source dans la Champagne, & se joint à l'Oife, un peu au-d. de Compiègne. M. de Louvois avoit formé le projet de la joindre avec la Meuse par un Canal de deux lieues, depuis le village de Sémui jusqu'à la ri. de Bar. Le R. en auroit tiré un avantage considérable pour le transport des munitions dans les Places de la Meuse.

AIX, *Aqua Sextia*, gr. belle & anc. ville de Fr. cap. de la Provence, avec un Parl. institué par Louis XII. en 1501, un Ar. une Cour des Aides établie par Henri II, & unie à la Chambre des Comptes, un Hôtel des Monnoies, une Sénéchaussée, une Intendance & une Univ. Elle fut fondée par *Sextus Calvinus* l'an de Rome 630, dans un lieu où il y avoit des eaux chaudes. Elle est dans une gr. plaine près de la pet. ri. d'Arc. Il y a au milieu de la ville un très-beau cours, orné de belles fontaines. Aix est la patrie de Charles du Perier, de Charles Annibal Fabrot, de Louis Thomassin de l'Oratoire, & de Joseph Piton de Tournefort. Elle est à 16 li. S. E. d'Avignon, 30 E. de Montpellier, 33 O. de Nice, 163 S. p. E. de Paris. lon. 23 d. 6'. 34". lat. 43 d. 31'. 35".

AIX, *Aqua-Gratianæ*, pet. ville fort anc. du D. de Savoie, sur le Lac de Bourget, avec titre de Mar. Il y a des eaux minérales qui y attirent un gr. nombre de personnes. Claude Seyssel, Arch. de Turin, étoit de cette ville. lon. 23. 34. lat. 45. 40.

* AIX, pet. ville de Fr. dans le Limosin, sur les confins de la Marche, assez près de la Vienne, Gén. de Limoges.

AIX-LA-CHAPELLE, *Aquis-Granum*, gr. & belle ville d'Al. dans le cer. de Westphalie, au D. de Juftiers. Elle n'est pas forte, & n'est pas propre à être fortifiée. C'est une ville libre & Imp. bâtie par *Serenus Granus*, sous l'Emp. Adrien, vers l'an de J. C. 124. L'Emp. Charles-magne, charmé de la beauté du lieu, le choisit pour être le siège de

son Emp. Il y est enterré dans l'Eglise de Notre-Dame, où l'on garde, dit-on, son épée, son baudrier, & le livre des Evangiles dont il se servoit, écrit en lettres d'or. Ces trois choses servent au Couronnement des Emp. Elle est célèbre par plusieurs Conciles, & par le Traité de paix qui y fut conclu entre la Fr. & l'Esp. en 1668. La salubrité de ses eaux minérales, & de celles de Brofcheid, qui n'en est séparé que par une prairie, y attire tous les ans un gr. concours de monde. Elle est dans un fond environné de mont. à 12 li. O. de Cologne, 9 N. E. de Liège, 7 N. E. de Limbourg, & à 5 de Mastrick. lon. 23. 55. lat. 51. 55.

* Aizam, bourg de Fr. en Auvergne, Gén. de Riom.

Axim, ou grand Axanis, Voyez Acanes.

AKISSAR, ou AK-HISSAR (*Château-Blanc*) *Thyatira*, ville de la Natolie en As. bâtie dans une belle plaine, qui a plus de 7 li. de large, & qui est semée de coton & de grain. La ville est habitée par environ 5000 Mahométans; il n'y a point de Chrétiens. Elle est située sur la ri. Hermus qui passe au travers, à 20 li. S. E. de Pergame. lon. 46. lat. 38. 50.

ALADULE, ou ALADULIE, *Aladulia*, Prov. confid. de la Turquie en As. sit. entre Amasse & la mer Médit. vers le mont Taurus. Le pays est rude, raboteux, & extrêmement fort, à cause du grand nombre de ses mont. Il y a de bons pâturages, gr. nombre d'excellens chevaux & de chameaux. Le peuple est guerrier, & voleur.

ALATA, *Alesia*, ville de Fr. assez gr. peuplée, & riche, dans le b. Languedoc, avec une cit. que Louis XIV. y fit bâtir en 1689, & un Evêc. érigé en 1692, sur. de Narbonne. Les Habitans ayant embrassé la Religion P. R. se révoltèrent, mais leur ville fut assiégée & prise par Louis XIII. en 1629. Elle est sur la ri. de Gardon, auprès d'une belle prairie, au pied des Cévennes, à 14 li. O.

d'Orange, 14 N. de Montpellier, 140 S. p. E. de Paris. lon. 21. 32. lat. 44. 8.

ALAN, *Alanam*, ville de Perse dans la Prov. d'Alan, dans le Turquestan.

ALAND, *Alandia*, Île de la mer Baltique, entre la Suede & la Finlande. Elle ressemble assez à un serpent auquel on vient de couper la queue. Elle est à la Suede.

ALANGUER, *Alanguera*, ville de For. dans l'Estramadure, à 7 li. de Lisbonne, en un lieu fort agréable.

ALATRI, *Aletrium*, anc. ville d'Ita. dans la Campagne de Rome, sur une colline, avec un Evêc. qui ne relève, que du Pape. Elle est à 2 li. N. O. de Veroli, 4 S. de Felicino, 5 S. E. d'Anagni, 16 S. E. de Rome, lon. 30. 58. lat. 41. 44.

ALAVA, ou *ALABA*, *Alaba*, pet. Prov. d'Esp. d'environ 8 li. de long sur 7 de large, avec de bonnes mines de fer & d'acier. Victoria en est la cap.

Alaut, ou *Alt*, *Aluta*, ri. de la Turquie Eur. Elle a sa source dans les mont. qui séparent la Moldavie de la Transylvanie. Elle se jette dans le Danube.

ALBAN (St) pet. ville de Fr. dans le b. Languedoc, Dio. de Mende. Il y a aussi un village de ce nom dans le Forès, rem. par ses eaux minérales.

ALBANIE, *Albania*, Prov. de la Turquie Eur. sur le Golfe de Venise, bornée S. par la Livadie, E. par la Thessalie & la Macédoine, N. par la Bosnie & la Dalmatie. Il y a d'excellent vin. Les Albanois sont grands, forts, très-courageux, infatigables, bons Cavaliers & gr. voleurs. Ils suivent la Religion des Grecs, & descendent des anciens Scythes. Quand quelqu'un de leurs camarades est mort, ils vont l'un après l'autre, lui demander pourquoi il les a abandonnés, & lui font mille questions impertinentes. Amurath II. la prit sur les Grecs. Le fameux Scanderberg s'y maintint contre les Turcs & les Vénitiens; mais après sa mort,

arrivé le 17 Janvier 1467, ses enfans en furent chassés par Mahomet II. Durazzo en est la Cap. long. 36. 18.—39. 40. lat. 39.—43. 30.

ALBANO, *Albanum*, ville d'Ita. assez peuplée, sur un lac de même nom, dans la Campagne de Rome, avec un Evêc. qui est l'un des six que remplissent les six plus anc. Cardinaux Evêq. La Chambre Apostolique acheta cette ville avec son ter. du D. de Savelli en 1647. C'est le ter. qui produit le meilleur vin du pays Latin. Presque tous les Seig. Romains y ont des vignes ou jardins, où ils passent la belle saison. L'Emp. Fréderic Barbe-rouille la ruina, mais elle s'est rétablie depuis. Elle est tout auprès de Castel-Gandolfe, à 6 li. S. E. d'Ostie, & S. E. de Rome, & autant S. O. de Palestrine. lon. 30. 15. lat. 41. 43.

Il y a aussi une autre ville de ce nom dans la Basilicate au R. de Naples, rem. par la fertilité de son terroir & par la Noblesse qui l'habite; elle a titre de Principauté.

ALBANOPOLI, *Albanopolis*, ville de la Turquie Eur. dans l'Albanie, dont elle étoit autrefois la Cap. Elle est sur le Drin, à 16 li. E. d'Aleffio, 17 N. de Giustandil. lon. 38. 4. lat. 51. 48.

ALBANS (St) jolie ville à marché d'Ang. avec titre de D. ainsi nommée de St Albans prem. Martyr de la Gr. Bretagne. Elle envoie deux Députés au Par. & est à 4 li. S. O. d'Erford, 7 N. de Londres. lon. 17. 10. lat. 51. 40.

ALBARAZIN, *Loberuna*, & *Albaracinum*, ville forte, & l'une des plus anciennes d'Esp. au R. d'Aragon, sur les front. de la nou. Castille, avec un Evêc. suff. de Saragosse. Ses laines sont les meilleures de tout l'Aragon. Elle est sur le Guadalabiar, à 5 li. O. de Teruel, 30 S. O. de Saragosse, 40 E. de Madrid. lon. 16. 12. lat. 40. 32.

ALBAZIN, *Albasinum*, ville de la gr. Tartarie, avec une bonne Forteresse pour la défendre contre les Chinois & les Tartares Mongus.

C'est une des routes de Pekin à Moscou. lon. 122. lat. 54.

ALBE, ou **ALBA**, *Alba Pompeia*, ville d'Ita. dans le Montferrat, avec un Evêc. suf. de Milan. Elle fut cédée par la paix de Quierafque en 1631. au D. de Savoie. C'est la patrie du Pape Innocent I. élu en 402. L'Emp. Pertinax naquit près de cette ville, dans un lieu nommé *Villa Martis*. Elle est sur la rive droite du Tanaro, à 5 li. S. O. d'Atti, 8 S. E. de Turin, 8 N. O. d'Acqui. lon. 25. 40. lat. 44. 36.

ALBE - JULIE, ou **WEISSEMBOURG**, *Alba-Julia*, ville forte & considérable de Transylvanie, cap. de la Con. de Gualafciwar, avec un Evêc. suf. de Colocza, & une Uni. C'est la résid. ordinaire des Pr. de Transylvanie. Elle est sur le penchant d'un coteau auprès des ri. d'Ompay & de Merisch, à 10 li. O. d'Hermanstat, 23 N. E. de Temeswar, 50 N. E. de Belgrade, 99 E. p. S. de Bude, lon. 42. lat. 46. 30.

ALBE - ROYALE, ou **STULWEISSEMBOURG**, *Alba Regalis*, ville très-forte de la b. Hongrie, cap. de la Con. d'Ekekeridejewar, surnommée *Royale*, parce qu'elle étoit autrefois le lieu du Couron. de la résid. & de la sépulture des Rois. Soliman II. la prit en 1543, après un siège de deux mois. Le D. de Mercœur, Général de l'Empereur Rodolphe, la reprit en 1601. Le Pacha Hazan la reprit sous Mahomet III. mais elle se rendit aux Troupes Imp. en 1688. Les Rebelles la prirent en 1703 & en 1704; mais le Général Heister la reprit. Elle est sit. sur le Raufiza, à 12 li. S. O. de Bude, 35 S. p. E. de Vienne, 65 N. p. O. de Belgrade. lon. 36. lat. 47.

ALBENGUE, ou **ALBENCVA**, *Albingaunum*, anc. ville & fort. d'Italie, dans l'Etat de Gènes, sur la côte occident. avec un Evêc. suf. de Gènes. Les Pisans la brûlerent en 1175. Elle fut rebâtie quelque tems après. Les dehors de la ville sont tout couverts d'oliviers. La plaine est très-belle, & bien cultivée; mais

l'air n'y est pas sain, d'où vient le proverbe : *Albinga piana, se fosse sana, si demandarebbe diana*. Elle est sur la mer Médit. à 5 li. N. E. d'Oneglia, 15 S. O. de Gènes. lon. 25. 45. lat. 44. 4.

Albert, Voyez Ancre.

ALBI, *Albiga*, ville de Fr. cap. de l'Albigeois, qui est un pet. pays d'environ 11 li. de long & 8 de large, & qui comprend les Dio. d'Albi & de Castres, dans le h. Languedoc. L'Evêc. d'Albi fut érigé en Arc. en 1676. Sa Cathéd. est fort belle. Il s'y tint en 1176, un Concile qui condamna les Albigeois. Les environs d'Albi sont charmans, & les promenades sont les plus agréables du Languedoc. C'est la patrie de Mademoiselle de Saliez & de Pierre Gilles. Elle est sit. sur le Tarn, à 12. li. S. p. O. de Rhodéz, 15 N. p. E. de Toulouse, 140 S. de Paris. lon. 19. 49. lat. 43^{d.} 55^{f.} 44.

ALBLASSER-WAERT, con. de la Hol. mérid. entre la Meuse & le Leck.

ALBOURG, *Alburgum*, ville de Dan. dans la Nort-Jutland, avec un Evêc. suf. de Lunden, Cap. du Dio. de même nom. Jean I. R. de Dan. y mourut en 1513. Elle est nommée *Albourg* à cause de la quantité d'anguilles qu'on y prend. Elle est sur un Canal, à 4 li. de la Mer. 12. N. de Wibourg, 20 N. d'Arhus. lon. 27. lat. 57.

ALBRET, ou **LABRIT**, *Leporetum*, pet. ville de Fr. en Gascogne, au pays d'ALBRET, dans les Landes, où il y a beaucoup de lièvres, à 15 li. S. de Bourdeaux, 16 N. E. de Dax, 150 S. p. O. de Paris, lon. 17^{d.} lat. 44. 10.

Le pays d'ALBRET a environ 30 li. de long. Nérac en est la Cap. C'étoit autrefois un anc. Vic. dont les Seig. prenoient le titre de *Sire*. Henri II. l'érigea en D. Patrie en 1558, en faveur d'Antoine de Bourbon & de Jeanne d'Albret son épouse. Henri IV. l'avoit réuni à la Couronne; mais Louis XIV. l'en démembra, & le donna avec d'autres terres à

D. de Bouillon en 1651, en échange de Sedan & Raucourt.

ALBUQUERQUE, *Albuquerquecum*, pet. ville d'Esp. dans l'Estramadure, sur les front. de Por. avec un bon Chât. qui la commande. Les Alliés de l'Archid. depuis l'Emp. Charles VI. la prirent en 1705. Il s'y fait un très-gr. com. de laines & de draperies. Elle est à 3 li. E. de la ri. de Chevora, 9 S. O. d'Alcantara, 5 E. de Portalegre, 7 N. de Badajoz. lon. 11. 40. lat. 38. 52.

* Albusfac, bourg de Fr. dans la Gén. de Limoges.

ALCAÇAR CEGUER, c'est-à-dire, le petit Palais, pet. ville d'Afr. au R. de Fez, dans la Prov. d'Habat. Jacob Almanzor, P. belliqueux, la fit bâtir dans un lieu commode, dans l'endroit le plus ferré de la côte du détroit de Gibraltar, & le plus avantageux vis-à-vis de Tariffé, à 3 li. de la côte d'Esp. Alphonse R. de Por. la prit en 1468, mais depuis les Portugais l'abandonnerent aux Maures. lon. 12. lat. 35.

ALCAÇAR DO SAL, *Salacia Alcacarium - Sclinarum*, pet. ville de Por. dans l'Estramadure, avec un Chât. qui passe pour imprenable. On y fait du sel fort blanc, d'où la ville tire son nom. Elle est sur la ri. de Cadaon, à 6 li. de la mer, 9 S. E. de Setubal, 13 S. O. d'Evora, 14 S. E. de Lisbonne. lon. 9. 41. lat. 38. 18.

ALCAÇAR-QUIVIR, ou **ALCAZAR-QUIVIR**, c'est-à-dire, le grand Palais, ville consid. d'Afr. sur la côte de Barbarie dans la Prov. d'Asfar au R. de Fez. Ce n'étoit autrefois qu'un riche Palais bâti par Almanzor IV. Elle est fameuse par la Bat. qui s'y donna entre Sebastien R. de Por. & les Maures.

ALCALA DE GUADAIRA, *Hienipa*, pet. ville d'Esp. dans l'Andalousie, sur la ri. de Guadaira, à 2 li. S. E. de Séville. lon. 12. 40. lat. 37. 25.

ALCALA DE HENAREZ, *Complutum*, belle & gr. ville d'Esp. dans la nou. Castille, avec une fameuse

Uni. fondée par le Cardinal Ximènes, qui y donna une très-belle Bibliothèque. & un Chât. appellé *Apalisso*. Le ter. d'Alcala est terr. agréable & très-bien cultivé. Hors des murs de la ville il y a une fontaine dont l'eau est si légère & si pure, que les R. d'Esp. en ont voulu avoir seuls la jouissance. Elle est sur la ri. d'Henarez, à 4 li. S. O. de Guadalaxara, 5 E. de Madrid. lon. 14. 32. lat. 40. 30.

ALCALA LA REALE, *Alcala Re-galis*, pet. ville d'Esp. dans l'Andalousie, avec une célèbre Abbaye. Elle est sur une h. mont. fert. en vin & en fruits exquis, dont les avenues sont rudes & difficiles, près la ri. de Salado. lon. 14. 30. lat. 37. 18.

ALCAMO, *Alcomus*, pet. ville de Sicile, dans la vallée de Mazare, au pied du mont Bonifati. lon. 30. 42. lat. 38. 2.

ALCANTARA, *Norba Casarea*, pet. mais très-forte ville d'Esp. dans l'Estramadure, chef-lieu des Chevaliers de son nom. Alphonse IX. Roi de Castille, l'ayant prise sur les Maures, la donna en garde aux Chevaliers de Calatrava, & deux ans après à ceux du Poirier. Ce sont ces derniers que l'on appelle les Chevaliers d'Alcantara. Elle a un pont magnifique sur le Tage, construit par l'Emp. Trajan, d'où lui vient son nom. Alcantara fut pris par le Comte de Galloway & les Por. en 1706, au mois d'Avril, & repris au mois de Novembre suivant par les Fr. Il est sur le Tage aux confins du Por. à 18 li. N. p. O. de Merida, 50 N. p. O. de Seville. lon. 11. 35. lat. 39. 20. Il y a une autre ville d'Esp. nommée *Valencia d'Alcantara*.

ALCANTARA est aussi le nom d'une Con. de Por. environ à 1 li. au-dessous de Lisbonne.

ALCARAZ, *Alcaratum*, pet. ville d'Esp. dans la Manche, défendue par un Chât. assez fort & rem. par un anc. Aqueduc. Elle est sur la Guardamena, à 10. li. N. des confins de l'Andalousie, 43 S. de Cuença, 55 S. p. E. de Madrid.

lon. 15. 42. lat. 38. 28.

ALCMAER, Alcmaria, anc. & belle ville des Prov. Unies dans le Kennemerland, qui fait partie de la Hol. sep. Elle a souvent été ravagée par les Frisons. En 1573 les Esp. furent contraints d'en lever le siège. C'est aux environs de cette ville que l'on fait le meilleur beurre & le plus excellent fromage de Hol. & qu'on trouve les plus belles tulipes. Amsterdam lui a enlevé une gr. partie de son com. C'est le lieu de la naissance de Corneille Bontekoe. Elle est à 6 li. N. E. de Harlem, 7 N. O. d'Amsterdam. lon. 22. 10. lat. 52. 28.

ALDBOROUGH, Isurium, ville à maché d'Ang. dans le C. de Suffolk. Elle est bien peuplée de Marins & de Matelots, envoie deux Députés au Parl. & est sur la mer, à 24 li. N. E. de Londres. lon. 18. lat. 57. 40.

**ALDBOROUGH*, pet. ville d'Ang. dans la subdivision sep. de la Prov. d'York. Elle envoie deux membres au Parl. & est à 35 li. N. de Londres. lon. 17. lat. 57. 9.

Aldembourg, *Voyez* Altembourg.

Alegranca, *Voyez* Allegranca.

Alegre, *Voyez* Allegre.

ALEGRETTE, pet. ville de Port. dans l'Alentéjo, sur les confins de Port-Alegre, sur la ri. Caia, qui se jette dans la Guadiana, un peu au-dessous de Badajoz, auprès des front. de l'Estramadure Esp. à 2 li. & demie S. E. de Port-Alegre, 12 N. d'Elvas. lon. 11. 10. lat. 39. 6.

ALENÇON, Alentio, gr. & belle ville de Fr. dans la b. Normandie, avec titre de D. Il y a un Chât. bien fortifié. Elle passe pour la troisième ville de Normandie, & est l'une des trois où il y a Gén. Il y a aux environs des carrieres de pierres à bâtir, où l'on trouve des diamans qu'on appelle d'Alençon. Cette ville est la patrie de Pierre Allix. Elle est dans une vaste campagne, très-fert. & abon. en toutes sortes de grains & de fruits, sur la Sarthe, grossie par la *Briante* au-dessous du pont, à 8 li.

N. du Mans, 25 S. p. O. de Rouet, 35 S. O. de Paris. lon. 17. 45. lat. 48. 25.

Il y a une autre pet. ville de ce nom dans la Gén. de Grenoble, où naquit Marie-Catherine des Jardins de Ville-Dieu.

ALENTAKIE, pet. Prov. de l'Esthonie, sur le golfe de Finlande; Narva en est la cap.

ALENTEJO, Provincia inter Tagum & Anam, Prov. très-fert. de Port. entre le Tage & la Guadiana. On l'appelle le Grenier de Port. Elle a environ 36 li. de long sur 34 de large.

ALEP, Alepum, la plus gr. ville de Syrie en As. Les Arabes la prirent sous le regne d'Héraclius, Emp. de Constantinople, vers l'an 637. Il y a quatre sortes de Chrétiens qui ont chacune un Evêq. & une Eglise, avec libre exercice de leur Religion; 15 ou 16000 Grecs schismatiques, 12000 Arméniens, 10000 Jacobites, & les Maronites ou Catholiques Romains. On compte dans la ville & dans le faubourg environ 250000 personnes. Après Constantinople & le Caire, c'est la ville la plus consid. de tout l'Empire des Turcs. Il s'y fait un com. très-gr. en soie & camelot, mais principalement en noix de gale & de valanede. Les Fr. les Ita. les Ang. & les Hol. y ont chacun un Consul. La ville est gou. par un Pacha, qui commande toute la Prov. depuis Alexandrette jusqu'à l'Euphrate. On y élève des pigeons pour porter des Lettres. *Voyez* Alexandrette. Alep est sur le ruisseau *Marsgas* ou *Coic*, qui se jette dans l'Euphrate, à 28 li. E. d'Alexandrette ou Scanderon, & de la mer de Syrie, 70. N. p. E. de Damas. lon. 55. lat. 35. 50.

ALESSANO, Alexanum, pet. ville du R. de Naples, dans la Prov. d'Otrante, avec titre de D. & un Evêq. suff. d'Otrante, à 7. li. S. O. d'Otrante. lon. 36. lat. 40. 12.

ALESSIO, Lissus, ville d'Albanie, dans la Turquie Eur. avec un bon Fort & un Evêq. suff. de Durazzo.

Elle est auprès de l'emb. du Drin, à 10 li. S. E. d'Antivari, 16. O. d'Albanopoli. lon. 37. 15. lat. 41. 48.

ALET, *Elecia*, pet. ville de Fr. dans le b. Languedoc, avec un Evêc. suf. de Narbonne. Elle est rem. par ses bains & par les pailletes d'or & d'argent, qu'on trouve dans les ruisseaux qui coulent des Pyrénées, au pied desquels elle est sit. C'est la patrie de Turodin. Elle est sur la ri. d'Aude, à 6 li. S. de Carcasone, 15 S. O. de Narbonne, 175. S. de Paris. lon. 19. 52. lat. 42. 59.

ALEXANDRETTE, *Alexandria minor*, ville de Syrie en As. à l'extrémité de la mer Médit. & le port, pour ainsi dire, d'Alep. L'air y est mal sain, à cause de la proximité des marais; ce qui fait que la plupart des Habitans, pendant les gr. chaleurs, vont demeurer dans un village appelé *Bayland*, sit. sur une mont. à 4 ou 5 li. de-là, où l'on trouve de fort bonne eau & d'excellens fruits. Ce qui surprend le plus les Etrangers qui débarquent à Alexandrette, est de voir dépêcher des pigeons; pour porter de promptes nouvelles à Alep. Ces pigeons sont d'une espèce singulière, & sont fort célèbres dans tout l'Orient. Alexandrette est située à l'emb. d'un petit ruisseau nommé *Belum*, ou *Soldrat*, sur le golfe d'Azazze, à 28 li. O. d'Alep. lat. 36 d. 35', 10". lon. 54.

ALEXANDRIE, ou Scanderia, *Alexandria*, belle, riche, anc. & fameuse ville Patriarc. d'Égypte. Elle n'est plus si belle qu'elle étoit autrefois. On y voit encore des restes de son anc. splendeur: la colonne de Pompée, & deux obélisques magnifiques, chargés d'hieroglyphes. L'ancien phare si célèbre dans l'antiquité, qui passoit pour une des sept merveilles du monde, & que Ptolomée Philadelphie fit construire par l'Architecte Sistrate, pour éclairer les Vaisseaux, n'a presque plus rien de son ancienne beauté. Ce n'est plus qu'un chât. nommé *Farillon*, ou *Farallon*, qui sert encore à éclairer les Vaisseaux. *Euclide*, *Origène* & plusieurs

autres gr. hommes étoient de cette ville. Elle est à l'une des emb. occident. du Nil, près de la mer Médit. à 50 li. N. du Caire. lon. 47 d. 56'. 30". lat. 31 d. 11'. 30".

Alexandrie, pet. ville de Pologne, Voyez *Alexandrow*.

ALEXANDRIE DE LA PAILLE, *Alexandra Statiellorum*, ville forte & consid. d'Ita. dans l'Alexandria au D. de Milan, avec un bon chât. bâtie en 1178, en l'honneur du Pape Alexandre III. dont elle porte le nom. Ce Pape l'érigea en Evêc. suf. de Milan, & lui accorda plusieurs beaux privilèges. Le P. Eugene de Savoie la prit au mois d'Octobre 1706, après trois jours de siège. Les Fr. la prirent en 1745; mais le R. de Sardaigne, à qui elle appart. par la paix d'Utrecht, la reprit en 1746. Georges Merula étoit de cette ville. Elle est sur le Tanaro, à 6 li. S. E. de Casal, 14 N. p. O. de Gènes, 16 S. p. O. de Milan. longitude 26. 15. latitude 44. 53.

ALEXANDRIEN (l') pet. quartier d'Ita. dans le D. de Milan, à tout de la ville d'Alexandrie, qui lui donne son nom.

ALEXANDROW, *Alexandrovium*, pet. ville de Pologne, dans la Wolhinie, sur la ri. de Horin.

ALEZONNE, pet. ville de Fr. en Languedoc, Gén. de Toulouse, & Dio. de Lavaur.

ALFIDENA, *Aufidena*, anc. ville d'Ita. au R. de Naples, dans l'Abruzze cit. avec titre de Marq. Elle est fameuse dans la guerre des Sampsites.

ALGARRIA (l') *Algarría*, Prov. d'Esp. dans la partie la plus sep. de la nou. Castille. Elle est très-fert.

ALGARVE, *Algarbia*, pet. R. & Pro. de Port. de 27 li. de long sur 8 de large, bor. O. & S. par l'Oc. E. par la Guadiana, N. par l'Alentejo. Algarve en langue Maure, signifie *Campagne fertile*, aussi est-elle très-fertile en figues, en amandes, en dattes, en olives, & sur-tout en excellent vin. La pêche en fait un des plus gr. revenus. La cap. est Faro. Alphonse III. aidé par Selir Général

de l'Armée Castillane, en chassa les Maures qui la possédoient depuis 180 ans.

ALGER, *Algerianum*, R. d'Afr. bor. E. par le R. de Tunis, N. par la Médit. O. par les R. de Maroc & de Taflet, & terminé en pointe vers le Midi. C'est le plus gr. des six R. de Barbarie, L'air y est fort tempéré. Le ter. vers le N. est très-fertile en bled, les vallées sont remplies de fruits; mais une gr. partie du pays est sèche & stérile. On y trouve des melons d'un goût exquis, les uns qui mûrissent en été & les autres en hiver. On y voit aussi des seps de vigne si gros, qu'à peine un homme les peut embrasser; leurs grappes sont d'un pied & demi de long. Il y a plusieurs espèces d'animaux singuliers. Le mont Atlas traverse le pays de l'E. à l'O. Le R. d'Alger est une espèce de Rép. souv. sous la protection du Gr. Seigneur, qui y a un Pacha ou Viceroi, qui ne peut rien faire d'important sans le conseil des Janissaires. La Justice n'y est pas fort rigoureuse, & il arrive rarement qu'on punisse de mort; si ce n'est pour révolte ou sédition. Les Algériens sont Mahomét. & fort superstitieux. Leur Langue est un dialecte de l'Arabe; il y a aussi un jargon composé d'Ita. de Fr. & d'Esp. qu'on appelle *Langue Franque*, & qui est entendu du menu peuple & des Marchands. Les naturels du pays ont un teint basané tirant sur le blanc, sont bien faits & robustes; outre cela il y a un mélange de toutes sortes de Nations & Religions. Ce R. est d'environ 160 li. de long sur 60 de large, & se divise en plusieurs Prov. dont Tremécén, Tenez, Alger, & Bugie sont les princ. lon. 16—26. lat. 34—37.

ALGER, *Ruscurnum*, *Julia Casarea*, gr. & forte ville d'Afr. dans la Barbarie, cap. du R. d'Alger. Elle est quarrée & bâtie sur la pente d'une mont. vers le port en forme d'amphithéâtre, de sorte que les maisons de dessus sont plus élevées que celles de dessous à mesure qu'elles s'éloi-

gnent du port. Les toits des maisons sont en plate-forme, afin qu'on puisse s'y promener & y prendre le frais. Ils sont pavés, couverts de terre & servent de Jardins. Les rues sont extrêmement étroites pour éviter la trop grande ardeur du soleil. Il y a sept Forts, dont l'un est sit. sur le sommet d'une mont. & commande toute la ville. Elle est fort peuplée & fameuse par ses pirateries. Les Anglois brûlerent ses Vaisseaux en 1655 & en 1670. Les Fr. la bombarderent en 1688. Elle est près de la mer vis-à-vis l'Isle Minorque. lon. 21. 20. lat. 36. 30.

ALGÈZIRE, *Algezira*, pet. mais forte ville d'Esp. dans l'Andalousie, avec un port sur la côte du détroit de Gibraltar. Elle fut prise sur les Maures après un très-long siège, en 1344. On l'appelle aussi *vicux Gibraltar*. Elle est à l'omb. du détroit, à 4 li. O. de Gibraltar, 4 E. de Tariffa. lon. 12. 28. lat. 36.

ALGHIER, *Alger*, *Algara*, ville forte & agréable d'Ita. sur la Côte occid. de l'Isle de Sardaigne, avec un bon & gr. port, & un Evêc. suff. de Sassari. Le corail qu'on pêche sur ses côtes est le plus estimé de tous ceux de la mer Médit. Elle est à 6 li. S. de Sassari, 7 N. O. de Bosa. lon. 26. 15. lat. 40. 33.

ALGONQUINS, *Algonquii*, Peuple de l'Amér. sept. dans le Canada; ce sont des sauvages errans entre la r. d'Ontaouac & le lac Ontario. Leur Langue est la plus estimée de toute l'Amér. sep.

ALGOW, *Algovia*, pays d'Al. dans la Souabe, dont il fait une partie consid.

ALGVEL, ville forte d'Afr. dans la Prov. d'Hea, au R. de Maroc, sit. sur une mont. Elle appart. d'abord aux Por. mais les habitans la livrerent aux Maures, & depuis ce tems les Por. n'ont pu la reprendre.

ALHAMA, *Artigis*, jolie & assez gr. ville d'Esp. au R. de Grenade. Le ter. y est très-fert. en tout ce qui est nécessaire aux délices de la vie. Il y a des bains chauds un peu au-delà.

fous, qui sont les plus beaux & les mieux entretenus de toute l'Esp. & dont les eaux sont très-salutaires. C'étoit un lieu de délices pour les Maures. Elle est dans une vallée, environnée d'une mont. escarpée, à 10 li. S. O. de Grenade, 8 N. d'Almoucar. lon. 14. 20. lat. 36. 50.

ALICANTE, *Alonum*, pet. mais riche & forte ville d'Esp. au R. de Valence, & ter. de Cégura, rem. 1°. par son port qui est fort sûr & défendu par de bons bastions : 2°. par son excellent vin : 3°. par la fertilité de son ter. qui produit en gr. abond. des fruits exquis, du béril & du romarin, d'une extraordinaire grand. & par son com. La Fr. l'Ita. la Hol. l'Ang. & quelques autres Nations y tiennent un Consul. Jacques I. R. d'Aragon enleva aux Maures cette place importante, en 1264. La Flotte Angloise commandée par Jean Leak, la prit sur les Fr. en 1706. Le Chevalier d'Asfeld la reprit en 1708. Elle est sur la Médit. sur la Baie de son nom, à 15 li. N. E. de Murcie, 30 S. de Valence, lon. 17. 40. lat. 38. 14.

ALICATA, ville de Sicile, renom. par ses bons vins, & par les grains qu'on y charge. Les Turcs la saccagèrent en 1543. Elle est dans une épece d'Isle près de la mer, à 9 li. S. E. de Girgenti, 20 N. O. de Modica, lon. 31. 37. lat. 37. 11.

ALPHÉ, *Alpha*, anc. ville d'Ita. au R. de Naples, dans la terre de Labour, près du Volturne, avec un Evêc. suff. de Bénévent. Elle est presque ruinée.

ALLANCHES, ou Alanche, pet. ville de Fr. en Auvergne, au D. de Mercœur, Gén. de Riom. lon. 20. 40. lat. 45. 12.

* *ALLANT*, pet. ville de Fr. en Auvergne, Gén. de Riom.

* Allas-Champagne, bourg de Fr. dans la Gén. de la Rochelle.

* *ALLASSAC*, ville de Fr. dans le Limosin, Gén. de Limoges.

ALLEGRAŃCA, pet. Isle d'Afr. l'une des Canaries, au N. de la Gracieuse, au N. O. de Rocca, & au N. E. de *S. Claire*. Il y a plusieurs

chât. pour la sûreté des ports.

ALLEGRE, ou Alègre, pet. ville de Fr. en Auvergne, Gén. de Riom, Elect. de Brioude, avec titre de Marq. Elle est au pied d'une mont. où est un gr. & fort chât. qui la commande entièrement, & sur le sommet de laquelle est un gr. lac qu'on dit être un gouffre. lon. 21. 22. lat. 45. 10.

ALLEMAGNE, *Germania*, gr. pays sit. au milieu de l'Eur. avec titre d'Emp. bor. E. par la Hong. & la Pologne, N. par la mer Baltique & le Dan. O. par les Pays-bas, la Fr. & la Suisse, S. par les Alpes ou l'Ita. & la Suisse. Il a environ 240 li. de la mer Baltique aux Alpes, & 200 depuis le Rhin jusqu'à la Hong. L'Empereur Maximilien I. le divisa en 9 cer. qui sont, l'Autriche, le bas-Rhin, le haut-Rhin, la Bavière, la haute-Saxe, la basse-Saxe, la Franconie, la Souabe, & la Westphalie. Son Gouv. est mêlé du Monarchique & de l'Aristocratique. Toute se fait au nom de l'Emp. mais son pouvoir est bien limité par celui des Electeurs. C'est dans la Diète ou Assemblée des Etats que la sou. réside. La Diète est composée de trois Collèges ; de celui des Electeurs, de celui des Pr. & de celui des Villes libres. La Langue Allemande est un dialecte de la Teutone, qui a succédé à la Celtique. Il y a en Allemagne deux Religions autorisées par la Diète d'Augsbourg en 1555, la Catholique & la Protestante ; cette dernière comprend la Luthérienne & la P. R. L'Allemagne est très-fert. & très-peuplée. Voyez ses différentes parties. lon. 23-37. lat. 46-55.

ALLENDORE, *Allendorfa*, pet. ville d'Al. dans le cer. du h. Rhin, & dans le Land. de Hesse, suj. au Pr. de Hesse-Cassel, rem. par ses salines & ses trois ponts de pierre. Elle est agréablement sit. sur le w. eser, & entourée de mont. lon. 27. 40. lat. 51. 20.

* *ALLENSPACH*, pet. ville d'Al. dans le cer. de Suabe, entre le lac de Zeil & celui de Constance.

Allier (l') *Elaver*, ri. de Fr. qui prend sa source dans le Gevaudan, passe entre le Bourbon. & le Nivernois, & se jette dans la Loire à une li. au-dessus de Nevers.

* Allonne, nom de trois bourgs de Fr. dont l'un est dans la Gén. de Paris, & les deux autres dans la Gén. de Tours.

* Alloué, bourg de Fr. en Auvergne, Gén. de Riom, Election de Conflans.

* Allvain, bourg de Fr. dans la Gén. de Tours, Elect. de Mayenne.

* Alluye, bourg de Fr. dans la Gén. d'Orléans, Election de Châteaudun.

Almade, *Cetobrix*, bourg d'Esp. dans la Manche, rem. par la mine de vis-argent, qui passe pour la plus riche de l'Eur. & pour la prem. qui a été découverte.

ALMANZA, pet. ville d'Esp. dans la nou. Castille, sur les front. du R. de Valence, rem. par la vic. que le Maréchal de Berwik y remporta sur Milord Galloway & M. de Lasminas, le 25 Avril 1707. Il y a une inscription pour monument de cette victoire. La ville est à 20 li. S. O. de Valence. lon. 16. 35. lat. 38. 54.

ALMEDA, *Ajzna*, pet. ville de Por. dans l'Estramadoure, & dans l'Ar. de Lisbonne sur le Tage, à l'opposite de Lisbonne, environ à une li. & demie. lon. 9. lat. 38. 42.

ALMEDINE, ville du R. de Maroc, en Afr. Elle est dans une belle plaine entre Azamor & Safie. Elle étoit autrefois très-riche & bien peuplée.

ALMEIDE, *Almedia*, ville front. de Por. dans la Pro. de Tra-los-Montes, sur les confins du R. de Léon, où il y eut une action fort vive entre les Esp. & les Por. en 1663. Elle est à 7 li. de Ciudad-Rodrigo, 4 S. E. de Pinhel. lon. 11. 20. lat. 40. 51.

ALMERIE, *Portus magnus*, *Almeria*, ville marit. d'Esp. dans le R. de Grenade, avec un bon port sur la Méd. & un Evêc. suff. de Grenade. Elle est sit. sur la ri. d'Almorja, à 25

li. S. E. de Grenade, 5 S. O. d'Andra, 19 S. de Guadix. lon. 15. 45. lat. 36. 51.

ALMISSA, *Alminium*, pet. mais forte ville de Dalmaçie, fameuse par ses pirateries. Elle est à Pemb. de la Cetina, à 4 li. E. de Spalatro. lon. 36. lat. 43. 50.

ALMOUCHIQUOIS, peuples de l'Armér. dans la nouv. Fr. le long de la ri. Choquacouet. Ils diffèrent, tant en langage qu'en mœurs, des autres Sauvages du pays.

ALMUNECAR, *Almuncara*, pet. ville d'Esp. au R. de Grenade, sur la Médit. avec un bon port défendu par une forte cit. à 8 li. S. d'Alhama, 18 E. de Malaga. lon. 14. 37. lat. 36. 50.

ALOOST, *Alostum*, ville des Pays-bas, dans le C. de Flandre, cap. du C. d'Alost. M. de Turenne la prit & la fit démanteler en 1667. Les François l'abandonnerent aux Alliés aussitôt après la bat. de Ramilli, en 1706. Elle est sur la Dendre, entre Gand & Bruxelles, à 6 li. de chacune. lon. 21. 42. lat. 49. 55.

Alpes (les) *Alpes*, h. mont. d'Eur. qui séparent l'Ita. de la Fr. & de l'Al. Elles commencent du côté de la Fr. vers la côte de la mer Médit. près de Monaco, entre l'Etat de Gènes & le C. de Nice, & se terminent au golfe de Carnero, qui fait partie du golfe de Venise.

Alpuxarras, *Alpuxara*, h. mont. d'Esp. dans le R. de Grenade, au bord de la Médit. Elles sont habitées par les anciens Morisques, qui ayant conservé leur naturel vigilant & laborieux, en ont fait le pays le plus peuplé & le mieux cultivé de toute l'Esp. Il y croît du vin excellent & des fruits exquis.

ALSACE (l') *Alsacia*, Prov. de Fr. bor. E. par le Rhin, S. par la Suisse & la Franche-Comté, O. par la Lorraine, & N. par le Pal. du Rhin. C'est un pays des plus fert. qu'il y ait dans le monde. Il produit une gr. quantité de grain de toute espèce, des vins, fourrages, bois, lins, tabac, légumes & fruits. Il y a dans la h.

Alsace des mines d'argent, de cuivre & de plomb, & des eaux minérales. Elle est variée par d'agréables côtes & par des mont. couvertes de forêts consid. où l'on trouve des sapins de 120 pieds de ha. t. On la divise en haute & basse Alsace. La h. est enfermée entre les mont. de Volge & le Rhin. La b. est au N. & comprend le reste. Strasbourg est regardé comme la cap. de toute l'Alsace. Ensisheim & Colmar prétendent être les cap. de la h. L'Alsace fut autrefois sous la dom. des R. de Fr. jusqu'à Othon I. Othon III. l'érigea en Landgr. Elle appart. ensuite à la Maison d'Autriche. Enfin elle retourna à la Fr. par le Traité de Munster, en 1648, & lui fut confirmée irrévocablement par celui de Riswick. La Relig. dom. en Alsace est la Catholique, mais on laisse aux Protestans le libre exercice de la leur. La Langue vulgaire est l'Al. Les personnes qui ont de l'éducation apprennent le Fr. lon. 24. 30 — 25. 20. lat. 47. 30 — 49.

ALSEN, *Alsa*, Ile de Dan. dans la mer Baltique auprès d'Appenrade & de Fleentbourg. Elle n'a rien de remarqu. que les deux châ. de Sunderbourg & de Nordbourg.

ALAMURA, *Altus-murus*, pet. ville du R. de Naples, dans la terre de Bari, au pied de l'Apennin, avec titre de Pr. lon. 34. 13. lat. 41.

Altbrandebourg, *V.* Brandebourg.

ALTDORF, ou Altorf, *Altorfium*, beau & gr. bourg de Suisse, chef-lieu du cant. d'Uri, au-dessous du lac des 4 cant. près de l'endroit où la Rufe se jette dans ce lac, dans une plaine au pied d'une h. mont. dont les passages sont difficiles, & lui tiennent lieu de fortific. à 15 li. S. de Zurich, 4 S. E. de Lucerne, 12. O. de Glaris. lon. 26. 10. lat. 46. 55.

ALTEA, *Altea*, pet. ville marit. d'Esp. au R. de Valence, Elle étoit en 1705 avec toute la Valence, sous l'obéissance de l'Archiduc (depuis l'Emp. Charles VI.) mais la fameuse bat. d'Almanza occasionna la perte & celle de toute la Valence. Elle

est sur la Médit. à 17 li. S. E. de Valence, 84 S. p. E. de Madrid. lon. 18. 4. lat. 38. 40.

ALTEMBOURG, *Aldenburgum*, pet. ville de Transylvanie, avec un châ. à 7 li. S. O. de Weissembourg, 14 S. de Clausenbourg. lon. 40. lat. 46. 34.

ALTEMBOURG, *Altenburgum*, anc. & fameux châ. de Suisse dans l'Argow; c'est l'anc. patrimoine de la Maison d'Autriche. Wernher, frere de Rabbod C. d'Altembourg, Evêq. de Strasbourg, bâtit le châ. d'Habibourg, & le laissa à son neveu Wernher, qui prit le titre de C. d'Habibourg, comme firent tous ses descendans jusqu'à Rodolphe, élu Emp. en 1270.

ALTENA, ou Altenaw, pet. ville d'Al. dans la b. Saxe, sur la rive sept. de l'Elbe; elle appart. au R. de Dan. Les Suédois la brûlerent après la bat. de Gadebusch en 1712; elle a été rétablie depuis. lon. 27. 25. lat. 54.

ALTENBOURG, *Aldenburgum*, anc. ville d'Al. avec un bon châ. dans le cerc. de h. Saxe. & dans la Misnie, rem. par le colloque qui s'y tint en 1568 & 1569. Les Imp. la prirent en 1652. Elle étoit autrefois ville Imp. à présent elle appart. aux Pr. de la Maison de Saxe. Elle est sur la Pleiße, à 12 li. S. O. de Meissen, & 8 de Leipzig. lon. 30. 38. lat. 50. 59.

ALTENBOURG, en Hongrois *Owar*, *Altenburgum*, pet. mais très-forte ville de la b. Hongrie, dans la con. de Moïon, la meilleure place aux dehors de Vienne. Elle est près du Danube, à 6 li. S. de Presbourg, 16 S. E. de Vienne, 26 O. de Bude. lon. 35. 30. lat. 44.

ALTENBOURG, ou Oldenburg, anc. ville d'Al. dans le D. d'Holstein. lon. 28. 50. lat. 54. 20.

Altnheim, village d'Al. dans le cerc. de Suabe, sur la rive orient. du Rhin, à 2 li. du Fort de Kell, rem. par le combat qui s'y donna entre les Fr. & les Al. en 1675.

ALTIN, *Altinum*, ville & R. de même nom en Al. dans la gr. Tartarie, proche l'Obi. lon. 108. ²¹
B 111

ALTKIRCK, pet. ville de Fr. dans le Sundgoⁿ, chef-lieu d'un Bail. C'est là que le tient l'Official. de l'Evêq. de Bâle, pour la partie du Dio. qui est à la Fr.

ALTORF, *Altorfia*, ville d'Al. dans le cerc. de Franconie, au ter. de Nuremberg, avec une fameuse Univ. La Bibliothéque, le jardin de Médecine, & le cabinet d'Anatomie, méritent d'être vus. Elle est suj. à la Maison de Brandebourg, & est sur les confins du Pal. de Baviere, à 3 li. de Neumark, 4 E. de Nuremberg. lon. 28. 53. lat. 49. 25.

Alt - Ranstadt, *Alt - Ranstadum*, pet. village d'Al. dans la h. Saxe, fameux par le Traité que Charles XII. Roi de Suede y fit avec Auguste II. Electeur de Saxe, & R. de Pologne, le 24 Sept. 1706. Il est près de Lutzen.

ALTZEY, *Altia*, ville & châ. d'Al. dans le b. Pal. cap. du ter. de même nom. Elle est sur un ruisseau, à 6 li. S. O. de Mayence, 6. N. O. de Worms, lon. 25. lat. 49. 44.

ALBE DE TORMES, *Alba*, ville assez consid. d'Esp. au R. de Léon, au ter. de Salamanque, avec un fort beau châ. & titre de D. érigé par Henri IV. R. de Castille, en 1469. Elle est sit. sur la rive sep. de la ri. de Tormes, à 5 li. S. E. de Salamanque, 19 N. E. de Ciudad Rodrigo. lon. 12. 40. lat. 41.

AMADABAD, *Amadabatum* gr. ville d'As. bien peuplée, cap. du R. de Guzarate, dans les Indes Orient. dans l'emp. du Mogol. Elle est très-com. On y voit un Hôpital pour les oiseaux & les autres bêtes malades, que les Gentils y pansent avec grand soin. Cette ville est à 18 li. N. E. de Cambaye, près du Tropique du Cancer, & à 40 li. N. de Sourate. lon. 90. 15. lat. 23.

AMADAN, jolie ville d'As. dans la Perse, à 80 li. N. E. de Bagdad, & autant N. p. O. d'Ispahan, lon. 65. 25. lat. 35. 15.

AMADIE, *Amadia*, ville très-com. d'As. dans le Curdisthan, sous la dom. d'un Bey, & sur une h.

mont. à 16 li. S. E. de Gezire, 30 N. de Moful. lon. 58. 30. lat. 36. 25.

AMALFI, *Amalphus*, anc. ville d'Ita. au R. de Naples, dans la Princ. cit. avec un Arch. Il y a des Auteurs qui attribuent l'invention de la bouffole à un de ses citoyens nommé *Flavio Giota*, au commencement du XIV. siècle. Elle est dans un lieu délicieux par sa beauté, sa fertilité, & la délicatesse de ses fruits, sur la côte occid. du golfe de Salerne, à 5 li. S. O. de Salerne, 4 S. E. de Sorrento, 7 S. de Nole. lon. 32. 7. lat. 40. 35.

AMAND (St) Oppidum S. Amandi, ville des Pays-Bas, dans le C. de Flandre, prise & démantelée par les Fr. en 1667; avec une Abbaye célèbre dotée par Dagobert. Elle est sur la Scarpe, sur les confins du Hainault, environ à 3 li. N. de Valenciennes, 5 N. E. de Douay, 14 S. de Gand, 50 N. p. E. de Paris. lon. 21 d. 5'. 42". lat. 50 d. 27'. 12.

AMAND (St) Oppidum S. Amandi, ville de Fr. dans le Bourbonnois, sur les confins du Berry, sur le Cher, bâtie en 1410 sur les ruines d'Orval, à 8 li. S. de Bourges, 12. O. de Nevers, 56 S. de Paris. lon. 20. 20. lat. 46. 32.

AMAND (St) pet. ville de Fr. dans le Gatinois, Dio. d'Auxerre.

AMAND (St) pet. ville de Fr. en Auvergne, au Dio. de Clermont.

Il y a encore un bourg de ce nom au Dio. de Clermont; un autre dans l'Angoumois, Election de Cognac, & un autre en Champagne, Gén. de Châlons.

Amance, *Almantia*, bourg de Fr. en Lorraine, sur le ruisseau de même nom, à 2 li. E. de Nancy, 8 S. de Metz, 74 E. de Paris. lon. 23 d. 57'. 9". lat. 48 d. 45'. 5.

AMASIE, *Amasia*, anc. ville de Turquie dans la Natolie, qui a servi plusieurs fois d'appanage aux fils aînés des Sultans. Elle est rem. par la naissance de Strabon, de Selim I. Emp. des Ottomans, & par celle de Mohamed Ben-Caslem, & d'Ali-Ben Hulsain, deux Auteurs célèbres parmi les Arabes. C'est le lieu de la ré-

fid. d'un Pacha, & la cap. d'une con. à laquelle elle donne son nom, & où il croit le meilleur vin & les meilleurs fruits de la Natolie; elle est près de la ri. de Cafalmach, à 12 li. N. O. de Tocar, 12 S. de la mer Noire. lon. 53. 40. lat. 39. 53.

AMATRICE, pet. ville d'Ita. au R. de Naples, dans l'Abruzze ult. avec titre de P. lon. 31. 5. lat. 42. 35.

Amazones (ri. des) *Amazonum fluvius*, gr. fleuve de l'Amér. mérid. qui prend sa source au Pérou, dans un lac près de Guanuco, à 30 li. de Lima, & après avoir traversé 1000 à 1100 li. de pays, se jette dans l'Oc. au Cap de Nord sous la Ligne. Le Capitaine Francisco de Orellana est le prem. qui en entreprit la découverte vers l'an 1539; mais il mourut dans le second voyage qu'il entreprit par ordre du Roi d'Espagne.

AMBERG, *Amberga*, jolie ville d'Al. dans le Nordgow, cap. du h. Palat. de Baviere, avec un bon chât. prise par l'Emp. en 1702. Elle est sur la ri. de Wils, à 12 li. E. de Nuremberg, 9 N. de Ratibonne, lon. 29. 30. lat. 49. 26.

AMBERT, pet. ville de Fr. dans la b. Auvergne, chef-lieu d'un pet. pays appelé le *Livradois*. Elle est rem. par son com. & ses manufactures de papier & de camelors. lon. 21. 28. lat. 45. 28.

AMBIERTE, *Amberta*, pet. ville de Fr. dans le Forez, aux front. du Lyonnais, avec un Prieuré de l'Ordre de Clugni. Elle est sur un coteau, à 3 li. de Roanne & 15 de Lyon.

Ambillou-la-Greffille, bourg de Fr. en Touraine, Gen. de Tours.

AMBLETEUSE, *Ambletofa*, pet. ville marit. de Fr. dans la Picardie, avec un fort défendu par une tour bien munie de canon, à 2 li. N. de Boulogne, 5 S. O. de Calais, 57 N. de Paris. lon. 19. 20. lat. 50. 50.

AMBOINE, *Amboina*, Ile d'Asie, l'une des Moluques dans les Indes Oriental. avec une ville de même nom, où il y a garnison. Elle fut dé-

couverte par les Port. vers l'an 1515. Les Hol. la prirent le 23 Février 1603. Elle abonde en clous de girofle. lon. 145. lat. mérid. 4.

AMBOISE, *Ambacia*, pet. ville de France, avec un château dans la Touraine. Ce fut là que le Roi Louis XI. institua l'Ordre de S. Michel en 1469, & que commencèrent les troubles du Royaume en 1561. C'est la patrie du R. Charles VIII. & du Pere Commire. Elle est au confluent de la Loire & de la Masse, à 5 li. E. de Tours, 47. S. p. O. de Paris. lon. 18 d. 39'. 7". lat. 47 d. 24'. 56".

AMBOURNAI, ou Ambronnai, *Ambroniacum*, pet. ville de Fr. dans le Bugey, à 3 li. de Bourg-en-Bresse, avec une Abbaye de l'Ordre de St Benoît, qui vaut 10000 liv.

AMBRES, pet. ville de Fr. dans le haut Languedoc, au Diocèse de Castres.

AMBRIERES, pet. ville de Fr. dans le Maine, avec titre de Baron. sur la Grete.

AMELIA, *Ameria*, anc. ville d'Ita. dans le D. de Spolète, avec un Evêc. qui ne relève que du St Siège. C'est la partie de Sextus Roscius défendu par Cic. Elle est sur une mont. entre le Tibre & la Nera, dans un ter. agréable & fertile, à 8 li. S. O. de Spolète, 18 N. de Rome. lon. 30. 4. lat. 42. 33.

AMERIQUE, *America*, ou le nouveau Monde, *Novus orbis*, ou les Indes Occidentales, la quatrième partie du monde connu & la plus grande de toutes, bornée de tous les côtés par l'Océan, selon les dernières découvertes. Christophe Colomb Génois, découvrit le premier l'Amérique, en 1491, & dans deux autres voyages. Elle fut cependant appelée *Amérique*, d'Amérique Vespuce Florentin, qui faisant voile le 20 Mai 1497, découvrit le prem. la partie du Continent, qui est sit. au S. de la Ligne. L'Amérique produit une grande quantité d'herbes potageres & médicinales, des animaux sauvages & domestiques.

de différentes especes, des oiseaux & des poissons de plusieurs sortes, d'excellens fruits & beaucoup de sucre. Tout ce qu'on y transporte d'Europe, y vient fort bien. Les naturels du pays sont assez spirituels; ils sont agiles & robustes, fort adroits & légers à la course; ils nagent comme des poissons; mais ils sont lâches, sauvages & vindicatifs; ils se peignent le visage de différentes couleurs, sont idolâtres & fort superstitieux, excepté ceux qui sont sous la dom. des Europ. La plus gr. & la meilleure partie est sous la dom. des Esp. les Fr. les Ang. les Port. & les Hol. en possèdent aussi des parties consid. le reste appart. aux Idolâtres. Elle est divisée en sept. & mérid. par le golfe de Mexique & par le détroit de Panama; les Isles qui l'environnent dans l'un & l'autre Oc. sont innombrables. L'Amér. sep. connue s'étend depuis le 11 degré de lat. jusqu'au 75; & ses princ. parties sont le Mexique, la Californie, la Louisiane, la Virginie, le Canada, & la Terre-neuve, les Isles de Cuba, St Domingue, & les Antilles. L'Amér. mérid. s'étend depuis le 12 d. sep. jusqu'au 60 d. mérid. Ses princ. parties sont Terre-ferme, le Pérou, le Paraguai, le Chili, la terre Magellanique, le Brésil, & le pays des Amazones.

AMERSFORT, *Amisfortia*, ville très-confid. des Pays-Bas dans la Prov. d'Utrecht. Il s'y éleva une sédition contre la garnison en 1703, mais elle fut aussitôt réprimée. Cette ville est agréable par sa sit. ses campagnes sont fertiles en grains & en excellens pâturages. Elle est sur la rivière d'Em, à 5 li. E. d'Utrecht, 12 S. E. d'Amsterdam, lon. 23. lat. 52. 14.

AMID, *Amifus*, ville de Turquie dans la Natolie, à 24 li. de Tocar, & à 16 d'Amasie. lon. 54. 20. lat. 40. 30.

AMIENS, *Ambianum*, anc. belle & gr. ville de Fr. cap. de la Picardie dans l'Amiénois, avec un Evêc. sur *de Reims*, une Gén. une Intendan-

ce & un Hôtel des Monnoies. La nef de l'Eglise Cathéd. est un ouvrage achevé. Fernand Teillo Gouvern. de Dourlens, surprit cette place pour les Esp. en 1597, par un stratagème singulier. Des soldats déguisés en payians qui conduisoient une charrette chargée de noix, en lâchèrent répandre un sac, lorsque la porte fut ouverte; la garde s'amusa à les ramasser, & les Esp. embusqués se rendirent maîtres de la ville. Henri IV. la reprit quelque tems après, & y fit bâtir une cit. C'est la patrie de Jacques Sylvius, de Jean Riolan, de Vincent Voiture, de Jacques Rohault, de Charles du Fresnoy Sr du Cange, & d'Hugues d'Amiens. Elle est sur la Somme, à 14 li. S. O. d'Arras, 8 S. E. d'Abbeville, 28 S. de Calais, 20 N. E. de Rouen, 30 N. de Paris; lon. 20 d. 2'. 4". lat. 49 d. 33' 38".

AMIENOIS, *Ambianensis ager*, pet. pays de Fr. dans la Picardie, traversé par la ri. de Somme, ainsi nommé d'Amiens sa cap.

* Amilly, bourg de Fr. dans la Gen. d'Orleans, Election de Chartres.

AMIRANTE (Isles de l') Isles d'Afr. entre la Ligne & l'Isle de Madagascar.

AMOL, ville d'As. au pays des Usbees, sur le Gihun, à 24 li. O. de Bokara. lon. 82. lat. 39. 20.

AMORGOS, *Amorgus*, Isle de l'Archipel, l'une des Cyclades, très-fert. en vin, huile & autres denrées. Elle est bien cultivée; ses habitans sont affables; ils sont pour la plupart de la Communion Grecque. Les meilleurs endrois appart. au Monastere de la Vierge, nommé *Πανάγια*, où demeure un gr. nombre de Caloyers. On trouve dans une autre partie de l'Isle la Chapelle de St Georges Balsami, où est une urne célèbre que l'on va consulter comme l'Oracle de l'Archipel. L'Isle manque de bois; elle n'a que 12 li. de tour. Elle est à 10 li. S. E. de Naxie, 11 N. de l'Isle de Candie, & S. du cap. Babora, & E. du cap. S. Ageto. Le Poëte Simo-

nide étoit de cette Ile. Il est différent du fameux Poëte Lyrique de ce nom. lon. 44. 15. lat. 36. 30.

* Amou, bourg de Fr. en Gascogne, Gén. d'Auch.

* Amoullins, bourg de Fr. dans la Gén. d'Auch.

AMOUR (St) pet. ville de Fr. dans la Franche-Comté, à 6. li. de Tourmus. Le fameux Docteur Guillaume de St Amour étoit de cette ville. lon. 22. 58. lat. 46. 30.

Amour, ou Amoer, *Amura*, gr. fleuve, Mer, Ile & détroit de même nom en Af. dans la Tartarie orient.

AMPASA, pet. pays d'Afr. sur la côte de Zanguebar, entre la Ligne & le R. de Melinde. Le Roi qui le gouv. est vassal des Port. Ampasa est la cap. du pays. lon. 58. lat. mérid. 2. 30.

AMPATRES, *Ampatri*, peuple de l'Isle de Madagascar dans une contr. très-fert. remplie de forêts, dans lesquelles les habitans, qui se font gloire de voler & de piller, bâtissent leurs villages.

* Ampoigne, bourg de Fr. dans la Gén. de Tours, Elect. de Château-Gonthier.

Ampuis, bourg de France dans le Lyonnais, sur le Rhône, au-dessous de Vienne.

AMPURDAN (l') *Emporienfis tractus*, pet. pays d'Esp. à l'extrémité orient. de la Catalogne au pied des Pyrénées; il est stérile & de peu de rapport.

AMPURTAS, *Amporia*, anc. ville & port d'Esp. dans la Catalogne, qui a donné son nom à l'Ampurdan. lon. 20. 40. lat. 42.

Ampas, chât. très-fort d'Al. agréablement situé dans le Tirol, à demi-li. S. E. d'Inspruck, bâti par l'Archiduc Ferdinand. Il est rem. par les raretés de toutes especes qu'on y trouve, & la riche bibliothèque, où sont les portraits des Scavans. lon. 29. 10. lat. 47.

AMSTERDAM, *Amstelodamum*, gr. riche, peuplée, marchande, & très-belle ville des Prov-Unies, l'une des plus florissantes de l'Univ. cap.

de tous les Pays-Bas Hol. de la Hol. sep. & de l'Amstelland; autrefois Imp. à présent sujette aux Etats. Ce n'étoit autrefois qu'une Seig. appar. aux Seigneurs d'Amstel. Elle fut détruite en 1300. par les bourgeois d'Harlem & de Waterland; mais elle se rétablit dans la suite. Les murailles sont h. & bien fortifiées; le pont qui joint le rempart d'un côté de l'Amstel à l'autre, est un des plus beaux morceaux d'architecture qu'il y ait dans le pays. Il y a peu de villes qui aient des édifices publics si beaux, si nombreux, & si bien entretenus. Il y a un gr. nombre d'Eglises très-belles, des Hôpitaux pour les personnes de tout âge & de tout sexe, de toute religion, & de tout pays; deux Synagogues, l'une pour les Juifs Pol. & l'autre pour les Juifs Al. Une des causes qui a le plus contribué à peupler Amsterdam, c'est la tolérance publique de toutes sortes de Religions. Il n'y a cependant que la Religion dom. qui est la Protestante, qui puisse avoir l'usage des cloches & des édifices qui aient l'extérieur d'Eglise. La Maison-de-ville est un édifice superbe. La bourse est encore un des plus beaux ornemens de la ville. Le port est un des plus gr. & des meilleurs de l'Eur. Il y a à l'entrée une barre de boue & de sable qui fait la sûreté de la ville. Elle est gouv. par un Collège de 30 Sénateurs ou Echevins, dont la dignité est à vie, & par 12 Bourgnemeîtres, dont il y a toujours 4 en charge. Amsterdam a produit plusieurs gr. hommes, entre autres, Alard ou Adelard, dit d'Amsterdam, Luc Rodgans, le fameux Spinosa, & Buchel de Volder. Elle est au confluent des ri. d'Amstel & de l'Y, à 27 li. N. d'Anvers, 70 E. de Londres, 95 N. de Paris, 130 S. O. de Copenhague, 225 N. O. de Vienne, 350 N. p. O. de Rome. lon. 22. 39. lat. 52. d. 22'. 45".

Amsterdam. Il y a plusieurs lieux de ce nom dans les Indes.

Amstrutter, Voyez Anstrutter.

ANA, ville d'Asie dans l'Arabie

déserte sur l'Euphrate, dans un lieu très-fert. & très-agréable. Elle est sous la dom. d'un Emir tributaire du Gr. Seigneur. Ses habitans sont la plupart chefs de voleurs & de brigands, à 50 li. O. de Bagdad, 45 S. p. O. de Mosul. lon. 60. 20. lat. 33. 25.

Anagni, *Voyez* Agnanie.

Anatolie, *Voyez* Natolie.

ANCARANO, *Ancaranum*, pet. ville d'Ita. dans la Marche d'Ancône, à 2 li. d'Ascoli.

ANCENIS, *Andenesum*, pet. ville de Fr. dans la Bretagne sur la Loire, à 6 li. E. de Nantes, 10 O. d'Angers, 4 O. d'Ingrande. lon. 16. 28. lat. 47. 22.

Anchin, Abbaye de Fr. dans le Haynaut, dans une Isle de la Scarpe. Elle est de l'Ordre de S. Benoît, & vaut 50000 liv.

ANCLAM, *Anclamum*, ville très-forte d'Al. dans le cer. de h. Saxe, dans le D. de Pomeranie, rem. par ses excellens pâturages. Elle est sur la Pène, à 8 li. S. de Gripwald, 14 N. O. de Stetin. lon. 31. 55. lat. 54.

ANCOBER, R. de la côte d'Or de Guinée en Afr. auprès de la ri. de même nom; il est fort petit. Bosman dit qu'il y a dans ce R. des femmes qui ne se marient jamais, & qui se dévouent à une prostitution publique. On les installe dans ce métier par des cérémonies infâmes.

ANCONE (la Marche d') c'est-à-dire le Marq. d'Ancône, Prov. d'It. dans l'Etat Ecclésiastique, d'environ 26 li. de long sur 16 de large, bor. N. & E. par le golfe de Venise, S. par l'Abruzze, O. par les D. d'Ombrie & d'Urbain. La cap. est Ancône. lon. 30. 26. — 31. 40. lat. 42. 37. — 43. 34.

ANCONE, *Acon*, (du Grec Ἀγκών, qui signifie *coudé*, ainsi nommée, à cause de sa sit. ville anc. & confid. d'Ita. dans les Etats du Pape, cap. de la Marche d'Ancône, avec une cit. un Evêc. qui ne relève que du Pape, & un port. Son com. est assez bon, & on y blanchit fort bien la

cire. Elle est sur la mer, à 20 li. S. E. d'Urbain, 47 N. p. E. de Rome. lon. 31. 15. lat. 43. 36.

ANCRES, ou Encre, *Ancora*, pet. ville de Fr. en Picardie, avec titre de Marq. à 5 li. N. E. d'Amiens, 5 N. O. de Peronne, sur une petite ri. de même nom. lon. 20. 15. lat. 49. 59.

* Anctoville, bourg de Fr. dans la B. Normandie, Gén. de Caen.

ANCY-LE-FRANC, *Anciacum*, pet. ville de Fr. dans la Champagne sur la ri. d'Armançon, à une li. de Raviere, & 4 de Tonnerre. Ancy-le-Serveux est tout près.

Ancyre, *Voyez* Angouri.

ANDALOUSIE, *Andalustia, Vandalitia*, gr. Prov. d'Esp. d'environ 100 li. de long sur 60 de large, bor. au S. par le R. de Grenade, O. par la mer & par l'Algarve, N. par l'Éstramadure, E. par le R. de Murcie. Le Guadalquivir la partage en deux. C'est la cont. la plus fertile, la plus riche, la plus agréable & la plus com. de toute l'Esp. Son ter. abonde en tout ce qu'on peut fouaiter. Séville en est la cap. lon. 11 — 16. lat. 36 — 38.

ANDALOUSIE (la nouvelle), cont. de l'Amér. mérid. en Terre-Ferme.

ANDAMANS (Isle des), Isle de l'Inde dans le golfe de Bengale. Les habitans sont Anthropophages.

* Andart, bourg de Fr. en Anjou, Election d'Angers.

Andelor, *Andelous*, bourg de Fr. dans le Bassigny sur la ri. de Rougnon, avec Prévôté.

ANDELY, *Andeliacum*, pet. ville de Fr. dans la Normandie, séparée en deux par un chemin pavé, dont l'un s'appelle le grand *Andely*, & l'autre le petit *Andely*; le gr. *Andely* est dans un vallon sur le ruif. de Gambon. Il y a une fontaine du nom de Ste Clotilde, où les Pélerins accourent de toutes parts le jour de la fête, pour guérir de leurs maux. Le petit *Andely* est sit. sur la Seine. C'est le lieu de la naissance de Nicolas Poussin & d'Adrien Ture.

nebe. Elle est à 8 li. S. E. de Rouen, & à 2 d'Ecouy, 20 N. O. de Paris. lon. 19. lat. 49. 20.

ANDEOL (St) *Fanum Sti Andeoli*, pet. ville de Fr. dans le Vivaréz, à 2 li. S. de Viviers, dont l'Evêq. y faisoit autrefois sa résid. ordinaire. lon. 22. 20. lat. 44. 24.

Anderlech, forteresse des Pays-Bas dans le Brabant, à une demi-li. O. de Bruxelles qu'elle défend.

ANDEBNACH, *Antenacum*, pet. ville d'Al. dans le cer. du b. Rhin & dans l'Arch. de Cologne, dont elle dépend. Elle est rem. par la défaite de Charles-le-Chauve par Louis de Germanie son neveu, en 876. Elle est sur le Rhin aux confins de l'Elec. de Treves, à 3 li. N. O. de Coblentz, 6 S. E. de Bonn. lon. 25. lat. 50. 27.

Andes (les), *An'es*, ou *las Cordilleras*, gr. chaîne de mont. prodigieusement h. dans l'Amér. mérid. qui s'étend du N. au S. dans le Pérou, le Chili, jusqu'au détroit de Majellan.

Andlaw, bourg d'Alsace sur la ri. de même nom, avec un chât. sur une mont. & une Abbaye de Chanoinesses séculières.

ANDONVILLE, pet. ville de Fr. dans la Gén. de Paris, Election d'Estampes.

ANDOVER, *Antoverrum*, pet. ville à marché d'Ang. dans le Southampton. Elle envoie deux Membres au Parl. Elle est à 20 li. S. O. de Londres. lon. 16. 15. lat. 51. 10.

* Andouillé, bourg de Fr. dans le b. Maine, Election de Laval.

André (St) port très-marchand d'Esp. sur les front. de Biscaye, sit. sur une pet. péninsule, à 20 li. O. de Bilbao, 35 N. p. O. de Burgos. lon. 13. 25. lat. 43. 25.

ANDRÉ (St) pet. ville de France dans le b. Languedoc, Dioc. de Lodève.

* **ANDRÉ DE BEAULIEU** (St) petite ville de Fr. en Touraine, Election de Loches.

André (St) bourg de Fr. dans le Foréz, Elect. de Roanne. Il y a

en Fr. plusieurs bourgs de ce nom.

Andreas (St) bourg de Fr. dans le Bourdelois, au Dioc. de Bourdeaux.

Andreas (St) ville d'Al. dans le cer. d'Autriche, dans le D. de Carinthie, avec un Evêché suff. de Saltzbourg, sur la ri. de Lavant, à 16 li. E. de Clagenfurt, 34 S. p. O. de Vienne. lon. 32. lat. 46. 50.

ANDRE (St) *Sti Andrea Fanum*, *Regimunda*, ville d'Ecosse, cap. de la Prov. de Fife, avec une Univer. fondée par l'Evêque Wardewell en 1412. Elle étoit autrefois cap. de l'Ecosse. Elle envoie deux Membres au Parl. & est sur la côte Orient. de la mer Britannique, à 11 li. N. E. d'Edimbourg, 3 E. de Couper. lon. 15. 15. lat. 56. 30.

* Andrezé, bourg de Fr. dans la Gén. de Tours, Elect. d'Angers.

ANDRIA, *Nouum*, ville assez consid. d'Ital. au R. de Naples dans la terre de Bari, avec un Evêc. suff. de Trani & titre de D. Elle est dans une plaine, à une li. & dem. S. de Barletta, 2 S. O. de Trani, 2 N. O. de Ruvo. lon. 34. 3. lat. 41. 15.

ANDRINOPLE, *Adrianopolis*, ville célèbre de la Turquie Europ. dans la Romanie, avec un Arc. sous le Patriarc. de Constantinople. Amurat I. Empereur des Turcs, la prit sur les Emp. Grecs en 1362, & en fit la cap. de son Emp. Elle le fut jusqu'en 1453, que Mahomet II. se rendit maître de Constantinople. Cette ville est dans une sit. charmante sur la ri. Marisa, à 45 li. O. p. N. de Constantinople, 25 S. E. de Philippopoli, 55 S. E. de Sophie, 130 S. E. de Belgrade, 170 S. E. de Bude. lon. 44. 15. lat. 41. 45.

ANDRO, *Andros*, Isle & ville de la Turquie Europ. l'une des Cyclades, dans l'Archipel. Ses habitants suivent le Rit grec, & ont un Evêc. avec plusieurs Monasteres. La principale richesse d'Andro consiste en soie, qui n'est propre qu'à faire de la tapisserie. Les campagnes sont très-belles & très-fert. ce sont des champs plantés d'orangers, de citronniers,

de muriers, de jujubiers, de grenadiers & de figuiers. Elle est au N. de Candie, S. E. de Negrepont, dont elle n'est gueres éloignée. lon. 43. lat. 37. 50.

* Androni (St) bourg de France dans le Bourdelois, Dioc. de Bourdeaux.

ANDUXAR, Illiturgis, ville assez consid. d'Esp. dans l'Andalousie, défendue par un bon châ. & illustrée par beaucoup de noblesse; son ter. abonde en bled, vin, huile, miel & en toutes sortes de fruits & de gibier. C'est la patrie de François Aguilar Terronne-Del-Cagno. Elle est sur le Guadalquivir, aux confins des R. de Jaën & de Cordoue, à 10 li. E. de Cordoue, 9 O. de Jaën. lon. 14. 17. lat. 37. 45.

ANDUZE, Andusia, pet. ville de Fr. dans le b. Languedoc. Les habitans qui s'étoient révoltés pour soutenir la Religion P. R. se rendirent volontairement à Louis XIII. en 1629. Elle est sur le Gardon, à 10 li. N. de Montpellier, 2 d'Alais, 8 N. O. de Nîmes, 140 S. p. E. de Paris. lon. 23. 4. lat. 43. 39.

Anémabo, village consid. d'Afr. sur la côte d'Or de Guinée, avec un port. Les Anglois y ont un fort.

Anet, *Anetum*, gr. & beau châ. de l'Isle de Fr. dans la Beauce, proche la ri. d'Eure, bâti par Henri II. pour Diane de Poitiers, D. de Valentinois, à 16 li. O. de Paris. Il appar. aujourd'hui à Madame la Duch. du Maine.

ANGE (St) pet. mais forte ville d'Ital. dans le R. de Naples, dans la Capitanate, à 2 li. N. de Manfredonia, & à une demie de la mer. Il y a deux autres villes de ce nom en Ital. l'une dans la Princip. ult. au R. de Naples, à 7 li. S. E. de Benevent, l'autre dans le D. d'Urbain, dans les Etats du Pape, à 4 li. S. O. d'Urbain. Il y a encore deux châ. de ce nom: l'un à Rome, qui n'est pas fort aujourd'hui; & l'autre à Malte, qui passé pour imprenable. lon. 33. 38. lat. 41. 43.

ANGELES (la Puebla de Los) An-

gelopolis, ville consid. très-bien peuplée & fort com. de l'Amér. sep. dans le Mexique, avec un Evêc. suff. de Mexico. L'air y est excellent, & son ter. abonde en froment, à 25 li. S. E. de Mexico. lon. 277. lat. 19. 30.

ANGERBOURG, pet. ville de Prusse dans le Bartenland, avec un châ. sur la ri. d'Angerap.

ANGERMANTIE & Angermanland, Angermania, Prov. du R. de Suede, & l'une de celles qu'on appelle *Nordelles*, born. au N. par la Laponie & la Bothnie, E. par le golfe de Bothnie, & par la Medelpadie, O. par la Jemie & le Heradal. C'est un pays rempli de mont. de rochers & de forêts, on y voit la haute mont. Skul.

ANGERMOND, Angeramunda, pet. ville de Brandebourg sur la Walse, à 12 li. de Stecin. Il y a une autre ville de ce nom au D. de Curlande sur la mer Baltique.

ANGERS, Andegavum, ou *Andegavi, orum*, gr. ville de France, capitale du Duché d'Anjou, avec un Evêché suffragant de Tours, dont St Défenseur fut le prem. Evêq. au IV. siecle; une Univ. une Académ. de Belles-Lettres, établie en 1685; une Académie pour le Manège, un Hôtel des Monnoie, un Présidial & un Baill. Elle a donné naissance à M. de Launay, à Gilles Ménage, à François Bernier, à Jean Bodin, à Gabriel du Pineau, & à Pierre Ayrault. Elle est un peu au-dessus de l'endroit où le Loir & la Sarte se jettent dans la Mayenne, à 18 li. N. E. de Nantes, 22 O. de Tours, 67 S. O. de Paris, lon. 17 d. 6'. 8". lat. 47 d. 28'. 8".

ANGHIERA, Anglera, petite ville d'Ital. dans le D. de Milan, cap. du C. de même nom. Elle a eu autrefois des Seign. fort puissans; elle est sur le bord orient. du lac Majeur, à 12 li. N. O. de Milan. lon. 26. 5. lat. 45. 42.

* Anglars, bourg de Fr. en Auvergne, Gén. de Riom, Election de St Flour.

Angle, bourg de Fr. en Poitou sur la r. d'Anglin, avec une Abbaye de l'Ordre de St Aug. qui vaut 2000 liv. à 9 li. de Poitiers.

Angles, bourg de Fr. dans le Languedoc, Dioc. de Castres, près de la r. d'Agout sur une mont.

ANGLESEY, *Monas*, Isle de la gr. Bretagne, annexe de la P. de Galles, dans le Dioc. de Bangor, avec titre de C. d'environ 26 li. de tour & de 20000 arpens. Elle est fert. en bled & a de très-beaux pâturages; elle envoie un Membre au Parl. elle est dans la mer d'Irlande, presque vis-à-vis de Dublin. Bewmarish en est la cap. lon. 12 — 13. lat. 53 — 54.

* Anglet, bourg de Fr. en Gascogne, Gén. d'Auch.

ANGLETERRE, *Anglia*, R. consid. de l'Europ. d'environ 110 li. dans sa plus grande étendue, & 100 dans sa plus gr. largeur, bor. au N. par l'Ecosse, dont les r. de Solway & de Tuwed le séparent, entouré de mer de tous les autres côtés. L'air y est grossier, les brouillards fréquens, & le tems variable. Le vent d'Ouest y prédomine; l'hiver y est long & désagréable; les pâturages sont excellens, & les laines d'une gr. beauté, les cuirs très-bons, & les eaux minérales communes. Il y a des mines de différentes especes de métaux. Il ne produit point de vin, mais sa biere passe pour la meilleure de l'Eur. les chiens y sont courageux, les chevaux fins & pleins de feu. Il n'y a ni loups, ni sangliers, ni ours, & presque point de bêtes venimeuses. Le bois n'y est plus si commun qu'autrefois; on y brule beaucoup de charbon de terre. Ses princ. r. sont la Tamise, le Homberg, la Trente, l'Ouse, le Medway, & la Saverne. Les mont. n'y sont pas fort consid. Le Gouv. est en partie Monarchique, & en partie Répub. Le pouvoir du R. est tempéré par celui du Parl. La religion du pays est l'Anglicane, elle a conservé la hiérarchie Ecclési. outre cela, il y a des sectes de toute especce. La Langue Ang. est un composé du Saxon, du Nor-

mand, du Latin, & du Celtique. L'Ang. se divise depuis Alfrede en 52 Prov. ou *Shires*, dont la plupart ne sont pas d'une gr. étendue. Ces Prov. sont Pembrock, Carmarden, Glamorgan, Breknok, Radnor, Cardigan, Montgomery, Merioneth, Carnarvan, Danbigh, Flint, Isle d'Anglesey, Northleek, Suffolck, Cambridge, Harfort, Middlesex, Essex, Cheiter, Darby, Stafford, Warwick, Shrop, Worcester, Herefort, Montmouth, Gloucester, Oxford, Buckingham, Bedford, Huntington, Northampton, Rutland, Leicester, Nottingham, Lincoln, Kent, Suffex, Surrey, Southampton, Barck, Wilt, Dorset, Somerset, Devon, Cornouailles, Northumberland, Cumberland, Westmorland, Durham, York, Lancastre, l'Isle de Man. La cap. est Londres. lon 12 — 19. lat. 50 — 56.

ANGLETERRE (la nouvelle) Prov. de l'Amér. sep. près du Canada & la mer, d'environ 70 li. de long. Elle commença d'être fréquentée par les Ang. sous Jacques I. en 1606; elle ne le fut d'une manière fixe qu'en 1720. Elle est très-peuplée & très-fer. Boston en est la cap. il s'y fait un très-gr. com. lat. 41 — 45.

ANGLURE, *Angledura*, pet. ville de Fr. en Champagne, sur l'Aube, à 8 li. de Troyes.

ANGOLA, *Angola*, R. d'Afr. entre les r. de Dande & de Coanza, dans le Congo. Le pays produit du millet, des fèves, des oranges, des limons, des dattes, & plusieurs autres fruits. Il y a plusieurs especes d'animaux singuliers, dont l'un nommé *cojas morrou*, tient, dit-on, beaucoup de l'homme. Les Angolois sont fort paresseux, la plupart idolâtres, & ont autant de femmes qu'ils en peuvent nourrir; ils aiment beaucoup la viande de chien. Ils ont à leur tête un R. de leur nation. Les Port. y ont plusieurs habitations, & y font un gr. com. d'esclaves qu'ils transportent en Amér. Depuis que les Jésuites y sont des

Missions, il y a un gr. nombre de Chrétiens. Le R. est divisé en plusieurs Prov. ou Capitaineries. Il y a un Evêc. Port. sup. de Lisbonne.

ANGOT, *Angouinum*, R. ou Prov. d'Ar. dans l'Abissinie.

ANGOULESME, *Engolisma*, ville de Fr. cap. du D. d'Angoumois, avec un Evêc. sup. de Bourdeaux. Son I. Evêque fut St Aufone sur la fin du III. siècle. L'Amiral de Coligni la prit par composition en 1568. Jean-Louis Guex Sr de Balzac, & André Thevet étoient d'Angoulême. Cette ville est aussi le lieu de la naissance de Ravallac. Elle est au milieu de la Prov. sur le fommet d'une mont. environnée de Rochers; la Charante coule au pied de la mont. à 20 li. O. de Limoges, 25 S. E. de la Rochelle, 100 S. p. O. de Paris. lon. 17 d. 48'. 47". lat. 45 d. 39'. 3".

ANGOUMOIS (l') Prov. de Fr. bor. N. par le Poitou, E. par le Limousin & la Marche, S. par le Périgord & par la Saintonge qui la bor. aussi à l'O.

ANGOURY, *Ancyra*, anc. ville d'As. dans la Natolie, appellée autrefois *Ancyre*, avec un Arc. Grec, rem. par ses précieux restes d'antiquité. Tamerland y vainquit & fit prisonnier Bazajet le 7 Août 1401. Elle appart. aux Turcs; il s'y est tenu plusieurs Conciles. Elle est à 85 li. S. E. de Constantinople, 60 O. d'Asie, 75 E. de Bourfe. lon. 50. 25. lat. 39. 30.

ANGRA, *Angra*, ville marit. cap. de l'Isle de Tercere & des autres Açores dans l'Amér. sept. avec un bon port, une bonne fort. & un Evêc. sup. de Lisbonne; elle est suj. au R. de Port. lon 356. lat. 39.

* Angrie, bourg de Fr. en Anjou, Gén. de Tours, Election d'Angers.

ANGUILLARA, pet. ville d'Ital. dans le Patrimoine de St Pierre, à 6 li. N. O. de Rome.

ANGUILLE (l') *Anguis*, Isle de l'Amér. une des Antilles Ang.

ANGUS, *Angusia*, Prov. de l'E-

cosse sep. abond. en bled & en pâturages. Il y a beaucoup de noblesse. Forfar en est la cap.

ANHALT, *Principatus Anhaltinus*, Princ. d'Al. dans le cer. de h. Saxe, d'environ 18 li. de long sur 2 ou 3 de large, bornée au S. par le C. de Mansfeld, O. par le P. d'Halberstad, E. par le D. de Saxe, N. par le D. de Magdebourg. Le pays est bon, abon. en grains, & arrosé de la Salde & de la Mulde. Son com. consiste en biere. Cette P. est le patrimoine de la Maison d'Alcanie, l'une des plus illustres d'Al. Elle est divisée en plusieurs branches.

ANIANE, ou St Benoit d'Aniane, *Aniana*, pet. ville de Fr. dans le b. Languedoc, Dioc. de Montpellier, au pied des mont. près de la ri. d'Arre, avec une Abbaye de Bén. qui vaut 9000 liv. lon. 21. 22. lat. 43. 45.

* Anjoing, bourg de Fr. dans la Gén. d'Orleans, Election de Romorantin.

ANJOU, *Andegavia*, Prov. & D. de Fr. de 30. li. de long sur 20 de large, bor. au N. par le Maine, O. par la Bretagne, S. par le Poitou, E. par la Touraine. Le pays est très-agréable & fert. en vin, en bled, en légumes & en fruits. Ses carrieres d'ardoises sont les meilleures du R.

ANJOUAN, Isle d'As. l'une des Isles de Comore, au canal Mofambique. Les habitans sont Mahometans & d'un naturel doux. Le ter. y est très-fert. & produit d'excellens fruits.

ANNAN, *Annandum*, ville, châ. & ri. de l'Ecosse mérid. dans la Prov. d'Annandale, où il y a plusieurs bois agréables & des terres très-fert. La ville donne le nom à la Prov. & le titre de Marq. Elle est à une li. du détroit de Solway, à 22 S. p. O. d'Edimbourg, 128 N. p. O. de Londres. lon. 14. lat. 55. 10.

ANNECY, *Annesium*, ville du D. de Savoie, dans le Genevois, avec un châ. C'est aujourd'hui la retraite de l'Evêq. & du Chapitre de Geneve, depuis que Pierre de la Baume en fut chassé en 1535 par ceux de la R. P. R. Elle est sur la ri. de Sier, au bord

au lac d'Annecy, qui a environ 4 li. de long sur un peu plus d'une demie de large, à 7 li. de Geneve, 9 N. de Chambery. lon. 23. 44. lat. 45. 53.

ANNONON, *Annobona*, Ile d'Afr. sur la côte de Guinée. Les Port. lui ont donné son nom, parce qu'ils la découvrirent le prem. jour de l'an; elle a plusieurs vallées très-fert. Il y a des oranges qui pèsent plus de 2 livres; il y a aussi des animaux & du poisson en abon. Le princ. revenu de l'Isle consiste en coton. Le Gov. est Port. Les habitans sont presque tous Maures, fort attachés à la Religion Catholique. lon. 24. lat. mérid. 1. 50.

ANNONAY, *Annoniacum*, petite ville de Fr. dans le h. Vivarais sur la Deume, à 9 li. S. O. de Vienne. lon. 22. 22. lat. 45. 15.

ANNOT, *Annotia*, pet. ville de Fr. dans les mont. de Provence, cap. d'une Vigerie. Elle est sur la Vaire, à 3 li. N. O. de Glandéve. lon. 24. 30. lat. 44. 4.

Anone, *Anonium*, fort. d'Ital. au D. de Milan. Les Fr. le prirent en 1703; le D. de Savoie le reprit en 1704; les Fr. le reprirent en 1705; enfin il revint au Duc de Savoie en 1706. Il est sur le Tanaro, à 10 li. E. d'Alti, 5 S. de Casal. lon. 26. lat. 44. 40.

ANSE, *Ansa*, pet. mais anc. ville de Fr. dans le Lyonnais, à 4 li. N. de Lyon; 4 O. de Trévoux, 10 S. de Mâcon. Il s'y est tenu 4 Conciles, en latin *Ansana Concilia*. lon. 22. 20. lat. 45. 55.

ANSE, nom que l'on donne à une Baie ou à une gr. plage de mer qui entre dans les terres, & dont les rivages sont courbés en arc, *sinus la-tior*. On le donne aussi à un enfoncement de mer qui est entre des promontoires, & qui est plus pet. que le golfe & la baie, *sinus angustior*.

Anséatiques, Voyez Hanle.

ANSICO, *Anzicanum*, R. d'Afr. sous la Ligne. On y trouve deux sortes de bois de Sandal, dont les habitans font un onguent pour s'en fro-

ter le corps & conserver leur santé. Ils sont vigoureux, lestes & intrépides, & si barbares, qu'ils se nourrissent de chair humaine. On dit qu'ils ont des boucheries publiques, où l'on voit pendre des membres d'hommes; ils mangent leurs peres, meres, freres & sœurs, aussi - tôt qu'ils sont morts. Ils adorent le Soleil, la Lune & une infinité d'idoles. Leur R. se nomme *le grand Macoco*, & passé pour le plus puissant Monarque de toute l'Afr. On dit que l'on tue tous les jours dans son Palais 200 hommes pour être servis à sa table.

ANSLO ou *Christiania*, *Anseola civitas*, ville de Norwege, dans la Pré. d'Aggerhus, avec un Evêc. suff. de Drontheim. La Cour Souv. de Justice du R. de Norwege est dans cette ville: elle fut brûlée en 1567, & rebâtie sous Christian IV. Roi de Dan. en 1614. Elle est sur la baie d'Anslo, à 100 li. O. de Stockholm, & au S. de Drontheim, à 12 N. O. de Fridrikstad. lon. 27. 34. lat. 59. 24.

ANSPACH, ou *Ohnspach*, *Anspachium*, ville & chât. d'Al. dans la Franconie, cap. de la Souveraineté d'Anspach, avec titre de Marg. appart. à un P. de la Maison de Brandebourg; la ville est fort belle. Dans le Palais des Marg. qui est auprès du chât. il y a un cabinet de curiosités très-rem. Elle est sur une ri. de même nom, à 11 li. S. O. de Nuremberg, 20 S. p. O. de Bamberg. lon. 28. lat. 49. 14.

ANSTRUTTER, deux villes d'Escoffe, l'une auprès de l'autre, séparées par une pet. ri. dans la cont. de Fife proche les bords de la Forth, à 3 li. N. E. d'Edimbourg, 3 li. S. E. de St-André. lon. 15. 10. lat. 12.

Antarctique, *Antarcticus*, épithete que l'on donne au Pole mérid. opposé au Pole sep. appellé *Arctique*.

ANTEQUERA, *Antecario*, gr. & belle ville d'Esp. au R. de Grenade, partagée en deux, dont l'une est appellée la *haute*, parce qu'elle est sur une colline avec un chât. elle est occupée par la noblesse. La ville basse est bâtie dans une plaine très-fert. &

arrofée d'un gr. nombre de ruif. On trouve dans la mont. une gr. quantité de fel qui fe cuit de lui même par l'ardeur du Soleil. Il y a auffi des carrieres de plâtre ; à 2 li. de la ville il y a une fontaine fort renommée pour la guérifon de la gravelle. C'est la patrie de François Amaja. Elle est à 12 li. N. de Malaga, 23 N. O. d'Almuncar, 21 O. de Grenade. lon. 13. 40. lat. 36. 51.

ANTEQUERA, ville de la nouvelle Esp. en Amér. dans la Prov. de Guaxaca, à 30 li. S. E. de Guaxaca.

Anthakia, Voyez Antioche.

ANTIBES, *Antipolis*, anc. ville marit. de Fr. dans la Provence, avec un port & un bon chât. fortif. & à un quart de li. appelé *Fort carré*, de fa figure. Son ter. est fert. en fruits excellens. M. Tournely étoit de cette ville. Son nom vient de ce qu'elle est à l'opposite de Nice, sur la mer Médit. sur les confins du Piémont, à 3 li. & dem. O. de Nice, 3 & dem. S. de Vence, 4 S. E. de Grasse, 177 S. E. de Paris. lon. 24 d. 43'. 33". lat. 43 d. 34'. 50".

Anticolki, Voyez l'Isle de l'Assomption.

* Antigné, bourg de Fr. dans la Gén. de Poitiers, Election de Fortrenay.

* Antigny, bourg de Fr. dans la Gén. de Bourges.

ANTILLES, *Antilla*, Isles de l'Amér. disposées en forme d'arc, entre l'Amér. mérid. & l'Isle de Porto-Rico, proche la Ligne. Christophe Colomb les découvrit le prem. en 1492. L'air y est assez tempéré ; il n'y fait jamais froid, & on n'y voit ni glace ni neige. On ne peut demeurer à découvert pendant la nuit sans s'exposer à de gr. maux d'estomac, à cause de la gr. fraîcheur. On n'y compte que trois saisons, le printemps, l'été, & l'automne ; les arbres y sont verts en toutes saisons ; la vigne y vient fort bien, mais le froment n'y vient qu'en herbe. Elles sont peuplées par 4 nations différentes ; les Caraïbes, qui sont les naturels du pays, les Fr. les Ang. & les Hol. qui s'y sont établis vers

l'an 1625. Ces Isles sont au nombre de 28 princ. dont les meilleures appartiennent aux Fr. & aux Ang. On les divise en gr. & en pet. Les gr. sont St Dominique, Cuba, la Jamaïque, & Porto-Rico. lon. 316. 10—319. 5. lat. 11. 40—16. 40.

ANTIOCHE, ou Anthakia, *Antiochia*, ville anc. & célèbre de Syrie, en Asie dont elle étoit la cap. ou plutôt celle de tout l'Orient, avec un Patr. mais à présent déchu de son anc. grandeur. Elle fut fondée par *Seleucus Nicanor*, & fut le séjour de plusieurs Emp. qui prirent plaisir à l'orner. On n'y voit presque aujourd'hui que ruines. Abou Obeidah, Général du Calife Omar, la prit sur les Grecs en 638. Godéfrroi de Bouillon la reprit sur les Arabes en 1097. Le Sultan Bundôcdari la reprit d'assaut sur les Pr. Croisés en 1269. Les Turcs la possèdent depuis la conquête de Selim I. qui en dépouilla les Sultans. Il s'y est tenu plusieurs Conciles. C'est la patrie de St Jean Chrysostôme, & l'on croit que St Luc l'Evangél. en étoit originaire. Elle est sur l'Oronte aujourd'hui 487, à 6 li. E. de la Médit. 18 S. de Scanderoon, à 10 N. d'Alep. lon. 55. 10. lat. 36. 20.

ANTIOCHETTA, *Antiochia*, ville de la Turquie Af. dans la Caramanie, avec un Evêq. Grec, fuf. de Seleucie, vis-à-vis de l'Isle de Chypre. lon. 49. 45. lat. 36. 42.

ANTIPAROS, Isle de l'Archipel, vis-à-vis de l'Isle de Paros, dont elle n'est éloignée que de 2 li. & dont elle tire son nom ; elle dépend pour le spirituel de l'Arch. Grec de Naxie. Il y a dans cette Ile une grotte merveilleuse, dont M. Olier de Nointel, Ambassadeur à la Porte, a donné la description, & par où l'on prétend prouver la végétation des pierres.

ANTIPODES, nom que l'on donne aux peuples qui habitent des points du globe diamétralement opposés, ayant une lat. égale mais opposée, une long. différente de 180 degrés. Ainsi pour avoir les Antipodes d'un lieu, 1^o. il faut prendre une lat.

égale.

égale, mais du côté du Pole opposé : à 6 li. S. d'Avranché, 8 N. de Rennes. lon. 16. 4. lat. 48. 22.

ANTIVARI, *Antibarum*, ville forte de Dalmatie, dans la Turquie Eur. avec un Ar. suj. aux Turcs. Son nom *Antivari*, vient de ce qu'elle est à l'opposite de Bari dans la Pouille. Elle est sur le golfe de Venise, à 4 li N. de Dulcigno, 18 S. E. de Ragule. lon. 36. 45. lat. 42.

ANTOINE (St) *S. Antonius*, pet. ville de Fr. dans le Dauphiné, au Dio. de Vienne, avec une célèbre Abbaye, qui est chef d'un Ordre de Chanoines Réguliers de St Augustin; on rem. l'Eglise & le Refectoire de l'Abbaye. La ville est dans un pays mont. sur le ruif. de Furan, à 10 li. de Vienne.

ANTOINE (St) Ile d'Afr. la plus sept. & la plus occid. des Isles du Cap-Verd, à 6 li. de St Vincent. Elle est remplie de mont. fort hautes, d'où sortent quantité de ruif. de bonne eau, qui rendent la terre d'une fertilité merveilleuse. L'indigo y abonde. Il y a une ville capitale au milieu des mont. & quelques villages.

ANTONGIE (la baie d') gr. baie de l'Isle de Madagascar en Afr. Elle est la plus consid. du monde pour sa gr. bonté de son fond, la sûreté qu'elle fournit aux vaisseaux, & la fertilité du ter. qui l'environne. Elle fut ainsi nommée d'un Port. nommé *Antoine Gilles*, qui en fit la découverte.

ANTONIN (St) *Oppidum Sti Antonini*, pet. ville de Fr. dans le Rouergue au Dio. de Rhodéz. On en a fait rasier les fortific. Elle est sit. au bord de l'Aveirou. lon. 18. 25. lat. 44. 10.

ANTRAIM, C. le plus sep. d'Irlande, dans la Prov. d'Ulster. Le pays est assez fertile; il prend son nom de la pet. ville d'Antraim qui est dans ce Comté.

ANTRAIN, pet. ville de Fr. dans la h. Bretagne, sur la ri. de Coëmon, sur les confins de Normandie,

à 6 li. S. d'Avranché, 8 N. de Rennes. lon. 16. 4. lat. 48. 22.

ANTRAIN, ou *ENTRAINS*, *Interamnes*, pet. ville de Fr. dans le Nivernois, Dio. d'Auxerre, entouré d'étangs, qui lui ont donné le nom.

ANVERS, *Antuerpia*, gr. belle, & autrefois une des plus riches villes du monde dans les Pays-Bas au D. de Brabant, cap. du Mar. de même nom; avec un Evêc. suf. de Malines; & une cit. des plus fortes & des plus régulières. Anvers a la figure d'un arc tendu, dont le bord de la ri. représente la corde; il a un port très-beau & très-commode. Amsterdam lui a enlevé une gr. partie de son com. princip. depuis le Traité de Munster. Les édifices publics au nombre de plus de 200 sont d'une gr. beauté; la Cathédrale est un ouvrage achevé: la maison de ville est regardée comme une des plus belles de l'Univers; les rues sont très larges & régulières. Le Pr. de Parme prit cette ville le 17 Août 1585 après un siège de près d'un an, & qui fut un des plus fameux dont parle l'Histoire. Après la bat. de Ramilly en Juin 1706, elle se rendit au D. de Malborough. Le R. la prit en 1746. C'est la patrie d'un gr. nombre d'hommes illustres, entre autres d'Abraham Ortelius, de Jean-Baptiste Grammaye, des Baccarelles, de Dominique Snellaerts, de Gabriel Ajala, du P. Adriani Jésuite, & de Rubens fameux Peintre. Elle est sur l'Escaut, à 9 li. N. de Bruxelles, avec lequel elle communique par un canal, 9 N. E. de Gand, 27 S. d'Amsterdam, 37 O. de Cologne, 68 N. p. E. de Paris, 70 de Londres. lon. 21. 50. lat. 51. 12.

* Anvers-le-Hamon, bourg de Fr. dans l'Anjou, Election de la Fleche. *ANWEILER*, *Anvelia*, pet. ville de Fr. dans la h. Alsace, sur la ri. de Queich, au-dessus de Landau.

ANZERME, *Anzerma*, ville & Prov. de l'Amér. mérid. dans le Popayan, abond. en mines d'or. La ville est sit. sur la Coca. lon. 305. lat. 4.

AOUSTE, ou *AOSTE*, *Augusta*

Pratoria, anc. ville d'Ital. au Piémont, cap. du D. de même nom, autrement le *Val d'Aouste*, avec un Evêc. fuf. de Monfrier, appart. au D. de Savoie; elle est rem. par plusieurs monumens des Romains, & par la naissance de St Anfelme Arch. de Cantorbery. Elle est dans un pays fert. en pâturages & en toutes sortes de fruits, au pied des Alpes, sur la Doria, à 15 li. N. de Suze, 20 N. de Turin, 25 S. E. de Genève. lon. 25. 3. lat. 45. 38.

A OUSTE, ou **AOSTE** (le val d') *Ducatus Augustanus*, partie du Piémont avec titre de D. c'est une vallée d'environ 12 li. de long, depuis le pas de St Martin, près des Front. d'Yvrée & du Milanez, jusqu'au pet. St Bernard. Elle abonde en fruits & en pâturages. Aouste en est la cap.

APALACHE, *Apalatum*, R. de l'Amér. sep. dans la Floride, divisé en six Prov. qui ont chacune leur Chef particulier soumis à un Souv. Le pays est rempli de h. mont. dont les vallées sont très-fert. Le peuple est fort policé; ils ont presque tous embrassé le Christianisme.

Apennin, *Apenninus mons*, chaîne de mont. qui partage l'Ita. dans toute sa longueur depuis les Alpes, jusqu'à l'extrémité la plus mérid. du R. de Naples. C'est le gr. réservoir d'eau dont l'Ita. est arrosée; car toutes les ri. d'Ita. y prennent leur source.

APENRADE, ou **APENRODE**, *Apenroda*, pet. ville de Dan. dans la Pré. de même nom, & dans le D. de Sleswick, avec une cit. elle a été plusieurs fois sacagée. Ce fut auprès d'Apenrade que Douglas Général des Suédois fut battu par les Dan. en 1643 & 1644; elle est sit. au fond d'un golfe de la mer Baltique, à 5 li. S. de Hadersleben, 10 N. de Sleswick. lon. 27. 1. lat. 55. 4.

APHIOM-KARAHISSART, ville de la Narolie dans la Turquie Af. Elle fut le prem. patrimoine d'Othman, Fondateur de la Monarchie des Turcs à Constantinople. Le surnom d'*Aphiom* lui vient de ce qu'elle produit

beaucoup d'opium, appelé par les Turcs *Aphiom*. lon. 48. 30. lat. 38. 35.

APPENZEL, *Abbatis-cella*, pet. ville ou gros bourg de Suisse dans le can. d'Appenzel, qui est le 13e & dernier des can. Elle tire son nom d'une maison que l'Abbé de St Gal y avoit fait bâtir. C'est la cap. du cant. qui est partagé en 12 Communautés, six intérieures à l'E. & six extérieures à l'O. Depuis l'accord fait en 1597: les intérieures sont Catholiques, & les extérieures Protestantes. Elle est à 4 li. S. E. de St. Gal, 12 N. de Coire, 16 E. de Zurich. lon. 27. 6. lat. 47. 31.

* Appeville, bourg de Fr. en Normandie, Gén. de Rouen.

APFLEBY, *Aballaba*, ville à marché d'Ang. cap. de Westmorland, autrefois confid. mais n'ayant plus aujourd'hui qu'une rue qui n'est pas fort peuplée. Elle envoie deux Députés au Parl. Elle est sur l'Eden, à 70 li. N. p. O. de Londres. lon. 14. 50. lat. 54. 40.

* **APREMONT**, pet. ville de Fr. dans le Poitou, Gén. de Poitiers. lon. 15. 52. lat. 46. 45.

APT, *Apta Julia*, anc. ville de Fr. en Provence, avec un Evêc. fuf. d'Aix. Son nom lui vient de sa sit. avantageuse. On voit encore dans cette ville plusieurs beaux monumens des Romains. Il y eut un Conceil national sous le Pontific. d'Urban V. Elle est sur la pet. ri. de Calaron, à 8 li. N. d'Aix, 10 S. E. d'Orange, 146 S. p. E. de Paris. lon. 23. 6. lat. 43. 50.

Apurima, ou **Aporimac**, *Apurima*, ri. de l'Amér. dans le Pérou, la plus rapide de tout ce R. à 12 li. de la ri. d'Abançai.

AQUA, Prov. d'Afr. sur la côte d'or de Guinée.

AQUA-NEGRA, pet. place d'Ita. dans le Mantouan, sur la ri. de Chiefe, un peu au-d. de sa jonction avec l'Oglio, à 5 li. O. de Mantoue, 3 S. E. d'Ustiano. lon. 27. 55. lat. 45. 10.

Aquapendente, Voyez **Acquapendente**.

'Aqua, *Voyez* Acqua.
 Aquatlico, *Voyez* Aquatlico.
 AQUILA, *Aquila*, belle & gr. ville
 d'It. avec un bon châ. & un Evêc.
 qui ne relève que du Pape au R. de
 Naples dans l'Abruzze ult. Il y eut
 en 1703 un tremblement de terre,
 où périrent 2400 personnes, outre
 1500 blessés. Elle est sur la ri. Pesca-
 ra, à 14 li. de la mer, 40 N. O. de
 Naples, 21. N. E. de Rome, & 11
 O. de Chieti, lon. 31. 10. lat. 42. 20.
 AQUILE'E, *Aquileis*, ville autre-
 fois très-florissante, la plus riche & la
 plus marchande de toute l'Ita. mais
 à présent ruinée; elle a un Patr. qui
 fait sa résid. à Udine dans le Frioul.
 Atila R. des Huns, la prit & la sac-
 caga en 452. Henri D. de Bavière,
 la prit en 948. Elle est dans le Frioul
 auprès de la mer, à 9 li. O. de Trie-
 ste, 23 N. E. de Venise. lon. 31. 5.
 lat. 45. 55.

AQUINO, *Aquinum*, ville d'It. au
 R. de Naples dans la Terre de La-
 bour, avec un Evêc. su. de Capoue,
 mais esem de sa Jurisdiction. Elle
 fut ruinée par l'Emp. Conrad, &
 réduite à un village d'environ 35
 maisons. La résid. ordinaire de l'E-
 vêq. est à Pontecorvo. C'est la patrie
 du Poëte Juvenal, de l'Emp. Pes-
 cennius Niger, & de St Thomas
 d'Aquin. Elle est auprès du torrent
 de Melfe, à 8 li. N. E. de Caiette,
 14 N. O. de Capoue. lon. 31. 23.
 lat. 41. 32.

ARABIE, *Arabia*, un des plus
 consid. pays de l'Asie: c'est une pres-
 que-Isle bor. O. par la mer Rouge,
 l'Isthme de Suez, la Terre-Sie & la
 Syrie, N. par l'Euphrate & le golfe
 Persique, E. par l'Océan, S. par le
 détroit de Babel-Mandel. On la di-
 vise en trois parties, la pétrée, la
 déserte & l'heureuse. 1. L'Arabie pé-
 trée, qui est la plus petite des trois,
 dans sa partie sept. est pleine de
 mont. & peu habitée à cause de sa
 stérilité, mais sa partie mérid. est
 assez fertile & bien peuplée. Le sur-
 nom de *pétrée* lui a été donné du
 nom de *Petra* son anc. cap. En gé-
 néral son ter. diffère peu de celui de

l'Arabie déserte. Herac en est la cap.
 2. L'Arabie déserte est ainsi nommée
 de la nature de son terr. entrecoupé
 de mont. & de sablons stériles. On
 ne laisse pas d'y trouver en abon. des
 moutons, des boucs, & autres ani-
 maux, & des chameaux qui aiment
 l'air temperé & les vastes pâturages
 de ces déserts. Ana en est la ville
 principale. 3. L'Arabie heureuse, en
 Arabe *Yemen*, est ainsi appelée de
 sa continuelle verdure & de sa gr. fer-
 tilité. C'est en effet peut-être le pays
 le plus fertile & le plus abondant du
 monde. Sanaa en est la capitale. Les
 Arabes sont Mahométans. Ils sont
 sous la domin. d'un gr. nombre d'Em-
 mirs ou Cheics, les uns indépendans,
 & les autres sujets ou simplement tri-
 butaires du Gr. Seign. On tire du crû
 de l'Arabie des parfums de plusieurs
 sortes, de l'encens, de la myrrhe, de
 l'ambre gris, de l'aloes, des pierré-
 ries, du baume, la gomme arabique,
 &c. mais sur tout du café, dont il se
 fait un comm. prodigieux. Les Arabes
 sont généralement gr. voleurs & bel-
 liqueux. lon. 52-77. lat. 12-34.

ARACAN, R. marit. des Indes,
 proche l'emb. du Gange, bor. au S.
 par le golfe de Bengale, E. & N. par
 le R. d'Ava, O. par le R. de Bengale.
 Le pays est très-fert. & très-peup. Il y
 croit des noix de coco, des bania-
 nes, des oranges, & plusieurs autres
 especes de fruits excellens. Il n'y a
 proprement que deux saisons: l'hi-
 ver, qui dure depuis le mois d'Avril
 jusqu'au mois d'Octobre; & l'été.
 Les arbres y sont toujours verts. On
 y recueille une gr. quantité de ris.
 Le R. d'Aracan s'attribue la qualité
 de Roi de l'Elephant blanc. Il a un
 gr. nombre de concubines. Lui & ses
 sujets sont Idolâtres. Les femmes y
 sont passablement blanches; les oreil-
 les les plus longues y passent pour
 les plus belles; ils y mettent un grand
 nombre d'anneaux. En général le
 peuple y est glorieux, & le porte plus
 haut que son état. Ils brûlent les
 corps morts; mais les pauvres qui
 n'ont pas le moyen d'avoir du bois,
 qui est fort cher, les jettent dans la

ri. Cette mauvaife pratique fait qu'il y a dans le pays un grand nombre de corbeaux, & autres bêtes carnacieres, qui dévorent même tout vifs les buffes & les bœufs. Il y a des habitans qui expoſent ceux qui font dangereuſement malades ſur le bord des fleuves; & quand l'eau ſe retire, elle les emporte. Ils croient par-là faire un acte de charité. Les chevaux ſont fort rares dans ce R. mais il y a beaucoup d'éléphans & une gr. quantité de buffes qu'on emploie aux mêmes uſages que les chevaux. Il ſ'y fait peu de comm. La ville d'Aracan, ſit. ſur la ri. du même nom, eſt la cap. de tout le R. Il y a un gr. nombre de villes & de villages, les maiſons en ſont très-baſſes. lon. 110. 30. lat. 20. 30.

Araclea, *Voyez* Heraclée.

Arafat, ou Harafat, mont. de l'Arabie heur. en Af. près de la Mecque, où les Mahométans vont faire leurs prières.

ARAGON, *Aragonia*, R. & l'une des plus confi. Prov. d'Eſp. bor. au N. par les Pyrénées qui la ſéparent de la Fr. O. par la Navarre & les deux Caſtilles, S. par le R. de Valence, E. par une partie du R. de Valence & par la Catalogne. L'air y eſt pur & ſain, mais le pays, quoique arroſé d'une quantité de ri. manque d'eau bonne à boire. Il eſt fertile en bled, en vin, en huile, en lin, & en fruits aux environs des ri. Partout ailleurs il eſt ſec, ſablonneux & fort aride. On y recueille du ſafran, & il y a des mines de ſel fort abond. Il fut réuni à la Couronne d'Eſp. en 1478 en la perſonne de Ferdinand V. Saragoſſe en eſt la cap. & l'Ebre la ri. la plus confi. Il prend ſon nom de la pet. ri. d'Aragon qui y coule.

ARAMONT, *Aramontium*, petite ville de Fr. dans le Languedoc, Dio. d'Uzès, ſur le Rhône, à 6 li. S. E. d'Uzès, 2 O. d'Avignon. lon. 22. 22. lat. 43 54.

ARAN, *Arania*, vallée des Pyrénées à la ſource de la Garonne qui la traaverse avant que d'entrer dans le *pays de Comminges*,

ARANDA DE DUERO, *Randa*; ville d'Eſp. Elle eſt aſſez gr. & aſſez belle dans la vieille Caſtille ſur le Duero, à 10 li. O. d'Oſina, 18 E. de Valladolid. lon. 14. 33. lat. 41. 40. Il y a auſſi un Aranda au R. d'Aragon.

Aranjuez, maiſon de Plaiſance du R. d'Eſp. dans la nouvelle Caſtille ſur le Tage, à 6 li. N. E. de Toledo, 10 S. de Madrid. lon. 14. 30. lat. 40.

Ararat, h. mont. d'As. en Arménie, ſur laquelle l'Arche de Noé ſe re-poſa, ſelon la vulgate; elle eſt couverte de neige, & il n'y a point de Monaftere de Religieux, comme on le croit communément.

Aras, ou Araxe, *Araxes*, ri. d'As. qui prend ſa ſource aux front. de la Turquie As. du côté d'Alſancalé, traaverse l'Arménie, un partie de la Perſe, & ſe jette dans le Kur.

ARASSI, ville marit. d'Ital. marchande, bien peuplée, & extrêmement propre, dans l'Etat de Gènes, à 1 li. S. O. d'Albingue, 15 N. E. de Vintimiglia. lon. 25. 50. lat. 44. 3.

Arava, *Arava*, fortereſſe de la h. Hongrie, dans le C. & ſur la ri. du même nom, à 29 li. N. O. de Caſſovie, 35 N. E. de Neuhaufel. lon. 37. 30. lat. 49. 20.

Arauco, *Arauco*, fortereſſe de l'Amér. mérid. dans le Chili, à la ſource de la ri. de Tucapel. lon. 309. lat. 42. 30.

ARAW, *Arava* ville de Suisse dans l'Argow, ſur l'Aar: elle eſt aſſez belle, d'une gr. médiocre, & rem. par ſon temple, ſes fontaines, & la fertilité de ſon ter. à 3 li. N. E. d'Arbourg, 5 S. O. de Buk, 11 O. de Zurich. lon. 25. 30. lat. 47. 25.

ARBE, *Arba*, ville de la Rép. de Veniſe dans l'Iſle de même nom, près des côtes de Dalmatie dont elle n'eſt qu'à 2 li. avec un Evêc. ſuf. de Zara. lon. 32. 54. lat. 44. 55.

ARBERG, *Arola mons*, pet. ville de Suisse dans le can. de Berne, avec un beau châ. où demeure le Bailli. Elle eſt ſur l'Aar, dans une eſpèce

d'Isle, à 4 li. N. O. de Berne, 6 N. de Fribourg, 5 S. O. de Soleure. lon. 24. 45. lat. 47.

ARBOIS, *Arborosa*, petite ville bien peuplée de France en Franche-Comté, renommée par son bon vin. Elle est sit. entre Salins & Poligni, à 2 li. de chacune, 6. S. E. de Dôle, 9 S. O. de Befançon, 77 S. E. de Paris. lon. 23. 30. lat. 46. 55.

ARBON, *Arbor felix*, anc. ville de Suisse sur le bord mérid. du lac de Constance dans le Turgow, avec un châ. bâti par les Romains, où St Gal mourut en 640. Elle est sous la Jurisdiction de l'Evêq. de Constance. En tems de guerre les Suisses ont droit d'y mettre garnison. La Religion Catholique & la P. R. y sont également libres. Elle est à 5 li. S. E. de Constance, 3 N. de St Gal. lon. 27. 30. lat. 47. 38.

ARBOURG, *Arole Burgus*, ville de Suisse au can. de Berne dans l'Argow au bord de l'Aar. Elle est petite, mais très-forte par son assiette, étant sit. sur une roche, & défendue par une bonne forteresse presque toute taillée dans le roc. Le Bailli y loge. Elle est à 5 li. E. de Soleure, 9 S. de Bâle, 12. O. de Zurich. lon. 25. 25. lat. 47. 10.

ARC EN BARROIS, pet. ville de Fr. en Bourgogne, sur la petite riv. d'Anjou, à 14 li. N. de Dijon, 5 & demie N. O. de Langres. lon. 22. 37. lat. 47. 55.

ARCADIA, (l') ou *ARCADIE*, pet. ville de Grece dans la Morée, proche le golfe de même nom, dans la Prov. de Belvedere, à 11 li. N. de Navarin, 9 S. de Longanico. lon. 39. 30. lat. 37. 27.

Arce, Voyez Petra.

* *Arces*, bourg de France dans la Général. de la Rochelle, Election de Saintes.

ARCHANGEL, *Archangelopolis*, ville fam. de la Russie sept. cap. de la Prov. de Dwina, avec un port. Elle n'est bâtie que de bois. Toutes les choses nécessaires à la vie s'y trouvent en abondance & à très-bon marché. Les perdrix, les telters, & le poisson

de toutes sortes d'especes, y sont presque pour rien. Le comm. d'Archangel étoit autrefois très-confid. mais il est beaucoup diminué depuis l'établissement de St Peterbourg. Elle est sur la Dwina, près de la mer Blanche, environ à 200 li. N. de Moscou. lon. 57. 20 lat. 64. 26.

ARCHIDONA, petite ville d'Esp. dans l'Andalousie, sur le Xenil.

* *Archigny*, bourg de Fr. dans le Poitou, Gen. de Poitiers.

ARCHIPEL, *Archipelagus*, *Mare Ægeum* appelée aussi *mer Blanche*, partie contid. de la mer Médit. entre la Romanie, au N. la Natolie à l'E. la Macédoine, la Livadie, & la Morée à l'O. & l'Isle de Candie au S. elle appart. à l'Eur. & à l'As. & en fait la séparation depuis l'Isle de Rhodes jusqu'à la mer de Marmara. Les Isles de l'Archipel sont en grand nombre. On en compte 45 princ. Sa longueur est de 6 degrés depuis le 35 & quelques minutes jusqu'au 41. On a aussi donné le nom d'Archipel à plusieurs mers d'Asie & d'Amérique.

ARCIS-SUR-AUBE, *Arciaci ad-Albam*, jolie petite ville de France en Champagne, avec une manufacture. Elle est sur l'Aube, à 6 li. N. de Troyes, 8 S. E. de Sézanne. lon. 21. 45. lat. 48. 30.

ARCO, *Arcus*, ville forte & châ. d'Ital. dans le Trentin, appart. à la Maison d'Autriche. Elle fut prise par les Fr. en 1703, & abandonnée aussitôt après. Elle est très-bien sit. auprès de la ri. Sarca, un peu au N. de l'extrémité sept. du lac de Garde, à 6 li. S. O. de Trente, 12 N. O. de Veronne. lon. 28. 25. lat. 45. 52.

ARCOS, *Arcobriga*, ville très-forte d'Esp. dans l'Andalousie, avec titre de D. Elle est sit. sur un roc fort escarpé, au pied duquel coule la ri. de Guadalete, à 10 li. N. de Cadix, 16 S. de Séville. lon. 12. 20. lat. 36. 40.

ARCTIQUE, *Arcticus*, on appelle ainsi le Pole sept. ou le Pole qui est élevé sur notre horizon, à cause de la constellation de la pet. Ourse. en Grec ὀφειώτης, dont la dernière étoile de

signe le Pôle sept. On donne aussi ce nom aux terres qui sont vers ce Pôle. Elles sont peu connues, si ce n'est vers quelques côtes. On a cherché pendant long-tems au N. une communication de nos mers, avec celles des Indes Orient. On l'a enfin trouvée.

Arcueil, *Arcolium*, village de Fr. à une lieue de Paris au S. rem. par un aqueduc qui égale en beauté les ouvrages des Romains en ce genre, & qui fut construit & achevé en 1624, par les ordres de la R. Marie de Médicis, sur le dessein de la Brosse. L'eau d'Arcueil se distribue dans différens quartiers de Paris, par des canaux.

ARCY, pet. ville de Fr. en Bourgogne dans l'Auxerrois. Il y a grenier à sel.

ARDACH, petite ville Episc. d'Irlande au com. de Longfort. lon. 9, 48. lat. 53. 37.

Ardat, Voyez Ardfeart.

ARDEBIL, *Ardebila*, grande ville d'As. dans la Perse, dans l'Adirbeizan, l'une des plus célèbres & des plus anc. de la Perse par le séjour & la sépulture des R. par son com. mais sur-tout parce que *Schiek-Sefi*, auteur de la Secte des Persans, y est enterré. On y va en pèlerinage de toutes les parties de la Perse. Elle est à 10 li. E. de Tauris, 65 N. p. O. de Casbin. lon. 65. lat. 37. 55.

ARDEMEANACH, contr. d'Ecosse, dans la Prov. de Ros, remar. en ce que les seconds fils des R. d'Ecosse en ont porté le titre. Elle est remplie de h. mont. presque toujours couvertes de neige.

ARDENBOURG, *Ardemburgum*, pet. ville des Pays-Bas dans la Flandre Hol. autrefois l'une des plus consid. de Flandre, mais que les Hol. ont fait démanteler. Elle est à une li. de l'Ecluse, 4 N. E. de Bruges, 7 N. O. de Gand. lon. 21. lat. 51. 16.

Ardenne, *Arduenna silva*, grande forêt sur la Meuse, qui s'étend fort loin de l'O. à l'E. & qui passe entre Charlemont au N. & Rocroi au S. Il y a une Abbaye de ce nom en Normandie, à une li. de Caen. Elle est

de l'Ordre de Pré. & vaut 4500 liv.

ARDER, ou ARDRA, *Ardra*, pet. R. d'Afr. dans la Guinée proprement dite, au fond du golfe de St Thomas. Ardre ou *Assen*, en est la cap. Le peuple y est fort licencieux; s'il arrive qu'une femme accouche de deux jumeaux, elle passe pour adultere. Il n'y a ni Temple, ni assemblées publiques de Religion. On dit que ces Nègres ne croient ni résurrection, ni autre vie après celle-ci. Ils sont courageux, & leur P. est absolu. L'air y est mal sain aux Europ. cependant les Naturels du pays sont sains & robustes, & vivent long-tems. La pct. vérole y fait de grands ravages. Le ter. est fertile en millet, vin de palmes, plantes & fruits qui durent tout l'année. Les chemins sont beaux. On y fait quantité de sel.

ARDES, *Ardaa*, petite ville de Fr. dans la b. Auvergne, chef-lieu du D. de Mercœur, dans un fort bon ter. Elle sert d'entrepôt pour le com. qui se fait entre la h. & la b. Auvergne, à 6 li. N. O. de Brioude, 9 S. de Clermont. lon. 20. 40. lat. 45. 22.

* Ardeslâys, bourg de Fr. dans le Poitou, Gén. de Poitiers, Election de Mauléon.

ARDFEARD, ou ARTFEART, *Ardatum*, ville Episcop. d'Irlande, au com. de Kerri près de la mer, à l'O. Elle envoie deux Députés au Parl. & est à 9 li. N. E. de Dingle. lon. 7, 53. lat. 52. 14.

* Ardin, bourg de France dans le Poitou, Gén. de Poitiers, Elect. de Niort.

ARDRES, *Adra*, pet. mais forte ville de Fr. dans la b. Picardie, bâtie par Arnoul vers l'an 1070. Ce fut entre cette ville & celle de Guines que se fit l'entrevue de François I. & de Henri VIII. R. d'Ang. en 1520. Elle est sit. au milieu des marais, à 2 li. de Guines, 3 S. de Calais, 4 S. O. de Gravelines, 58 N. de Paris, lon. 19. 30. lat. 50. 35.

* Arekca, port de la mer Rouge, à 22 li. de Suaquem. Il est gr. & bien fortifié, il y a à l'entrée une île d'environ 200 pas.

AREMBERG, *Aremberga*, petite ville d'Al. dans le cerc. de Westphalie, avec un chât. cap. du C. du même nom, incorporé au cer. du bas Rhin, & érigé en P. par l'Emp. Maximilien II. en faveur de Jean de Ligne, Seig. de Barbançon, qui prit le nom d'Aremberg. Elle est sur la riv. d'Abr dans l'Éyffel, à 9 li. S. de Cologne, 10 O. de Coblenz. lon. 24. 33. lat. 50. 27.

ARENSBERG, *Arensberga*, petite ville d'Al. au cer. de Westphalie sur la Roer, avec un chât. sit. sur une colline dans le Com. de même nom, à 20 li. N. E. de Cologne, 15 S. O. de Paderborn. lon. 25. 50. lat. 51. 25.

ARENSBOURG, *Arensburgum*, ville Episc. & marit. de Suede dans la Livonie, dans l'Isle d'Ofel sur la mer Baltique. lon. 40. 20. lat. 58. 15.

ARENSWALDE, *Arenswalda*, ville d'Al. dans la nouv. Marche de Brandebourg, sur le lac Slavin, aux front. de la Poméranie. lon. 33. 22. lat. 53. 13.

ARÉQUIPA, ou **ARIQUIPA**, *Arcuipia*, ville de l'Amér. mérid. dans le Pérou, avec un Evêc. suf. de Lima, fondé par François Pizare, au nom du R. Catholique, en 1536. L'air y est fort tempéré & le plus pur de tout le Pérou; le séjour en est très-agréable. Il y a cependant auprès de la ville un volcan fort redoutable. Elle est sur une ri. dans un ter. très-fert. à 130 li. S. p. E. de Lima, 50 N. d Arica. lon. 308. lat. mérid. 16. 40.

AREZZO, *Arretium*, anc. ville d'Ita. dans la Toscane, & dans le ter. de Florence, avec un Evêc suf. de Florence, mais exempt de sa Jurisdiction. St Donat, martyrisé sous Valentinien, en fut le prem. Evêque. Cette ville a donné naissance à Mecenes, à Guy Arétin Bénédictin, inventeur des notes du plainchant, *ut, re, mi, fa, sol, la*, au XI. siècle; à Pierre Arétin, à François Albergotti, à François Redi, & au célèbre Petrarque. Elle est située sur *une mont.*, à 6 li. O. de Citta-di-Ca-

stello, 11. N. E. de Sienne. lon. 29. 32. lat. 43. 27.

* **ARCELES**, pet. ville de Fr. dans le Roussillon.

Argences, bourg de Fr. dans la b. Normandie, sur la Meance, à 4 li. E. de Caen, 5 N. de Falaise. lon. 17. 20. lat. 49. 15.

Argens (l') *Argentens*, ri. de Fr. en Provence, qui prend sa source au Mar. d'Olières, & se jette dans la Médit. près de Fréjus.

ARGENTAC, *Argentacum*, petite ville de Fr. dans le Limosin, sur la Dordogne, à 6 li. S. E. de Tulle, 10. N. O. d'Aurillac. lon. 19. 33. lat. 45. 5.

ARGENTAN, *Argentonium*, ville de Fr. dans la b. Normandie au Dio. de Séez, avec titre de Marq. Son comm. est confid. Elle est sur une hauteur, au milieu d'une belle plaine très-fertile, aux bords de l'Orne, à 5 li. N. O. de Séez, 5 & demie S. E. de Falaise, 44 O. de Paris, lon. 17. 35. lat. 48. 54.

Argenteuil, *Argentolium*, l'un des plus beaux bourgs de l'Eur. avec un grand vignoble. Il y a aux environs plusieurs carrieres de plâtre. On montre dans le Prieuré des Bénédictins une relique, que l'on prétend être la robe sans couture de Notre-Seigneur. Il est sur la Seine, à 2 li. N. O. de Paris, 5 S. E. de Pontoise.

Argenteuil, bourg de France en Champagne, proche la ri. d'Armançon, à 3 li. S. de Tonnerre, 3 N. E. de Noyers, 2 N. O. de Ravière.

ARGENTIERE (l') *Argentaria*, pet. Isle de l'Archipel, tout auprès de celle de Milo. Son nom lui vient de ses mines d'argent, auxquelles on n'oseroit plus travailler. L'Isle est stérile, & l'on n'y boit que de l'eau de citerne. Les habitans qui sont Grecs, sont fort débauchés, & n'ont pas gr. religion. La terre *Cimolée*, dont les anciens faisoient tant de cas, est à peu près, comme celle de Paris, si ce n'est qu'elle est plus grosse & plus favonneuse. On s'en sert à blanchir le linge; mais ce blanchissage est assez sale. Il n'y a qu'un village dans

l'Isle. lon. 42. 40. lat. 36. 50.

ARGENTIERE (l') *Argentaria*, pet. ville de Fr. en Languedoc dans le Vivarais, à 2 li. S. O. d'Aubenas, 7 O. de Viviers. lon. 21. 55. lat. 44. 30.

ARGENTON, *Argentomagus*, ville & C. de Fr. dans le D. de Berri, divisée en deux parties par la Creuse, dont l'une est appelée *la ville haute*, & l'autre *la ville basse*. Louis XIV. en fit démolir le châ. C'est la patrie de Jacques le Hongre. Elle est à 15 li. S. O. de Bourges, 25 S. E. de Poitiers, 55 S. O. de Paris. lon. 19. 10. lat. 40. 30.

* **ARGENTON-le-Château**, petite ville de France en Poitou, Gén. de Poitiers.

* **Argentré**, bourg de Fr. dans le Maine, Elect. de Laval.

ARGONNE (l') *Argona*, cont. de Fr. entre la Meuse, la Marne & l'Aine, Sainte-Menehould en est la cap.

Argostoli, port de l'Isle de Cephallonic, vis-à-vis de l'Albanie, avec une fort. de même nom, dont il n'est éloigné que de 2 li. Ce port est le meilleur de toute l'Isle. Le Provéditeur fait sa résidence dans la forteresse.

ARGOW (l') pays de la Suisse sur l'Aar, dont il tire son nom.

ARGUIN, *Arguinum*, Isle d'Afr. sur la côte occid. de la Nigritie, dans laquelle il y a un fort de même nom, qu'Alphonse V. Roi de Port. fit bâtir en 1461. Les Hol. le prirent en 1638. Les Fr. commandés par M. Ducaffe le reprirent sur les Hol. & il est resté aux Fr. par la paix de Nimègue. Il est à 12 li. S. E. du Cap-Blanc. lon. 2. lat. 20. 20.

ARGUN, ville forte de l'Emp. Rusien, sur la ri. de même nom, dans la Tartarie orient. où sont les limites qui séparent l'Emp. Rusien de l'Emp. Chinois. Il y a des mines de plomb & d'argent; on pêche des perles & des rubis dans la ri. Argun est à 36 li. S. O. d'Albasin, 24 N. E. de Morssice, lon. 136. 20. lat. 49. 30.

Argy, bourg de Fr. dans la Gén.

de Bourges, Elect. de Châteauroux.

ARGYLE, *Argathelia*, Prov. de l'Ecosse occid. avec titre de D. Ses mont. nourrissent quantité de bétail & de daims dont la chair est excellente. La cap. est Innerata. Elle envoie un membre au Parl.

ARHUS, ou Arhusen, *Arhusia*, ville confid. de Dan. dans le Nord-Jutland, cap. du Dio. d'Arhus, avec un bon port & un Evêc. suf. de Lunden, érigé en 1614. Poppo en fut le premier Evêq. C'est le lieu de la naissance d'Olaus Worms, & de Jacoberus Oliger. Elle est avantagieusement sit. au bord de la mer Baltique, à l'emb. de la ri. de Gude qui la traverse, & est entourée de forêts pleines de gibier & de champs fertiles, à 11 li. S. E. de Wibourg, 20. S. d'Albourg. lon. 27. 30. lat. 56. 10.

ARIANO, *Arianum*, ville d'Ital. au R. de Naples, dans la Princ. ult. avec un Evêc. suf. de Bénévent, à 6 li. E. de Bénévent, 4 N. O. de Trévico. lon. 32. 49. lat. 41. 8.

ARIANO, *Arianum*, bourg d'Ital. dans le Ferrarois, sur un bras du Pô. Il donne son nom à une pet. cont. & est à 3 li. S. d'Adria, 9 N. E. de Ferrare. lon. 29. 38. lat. 45.

ARICA, *Arica*, port & ville autrefois confid. de l'Amér. mérid. dans le Pérou; mais qui n'est plus qu'un village depuis le tremblement arrivé le 26. Novembre 1605. La rade d'Arica est à l'abri des vents du Sud. La vallée est large au bord de la mer d'environ une li. Il n'y pleut jamais; il y a quantité de métairies qui ne servent qu'à la culture de *Paxy* ou *piment*, sorte d'épicerie. On en tire une quantité prodigieuse par le secours de la siente des oiseaux, appelée *gana*, qui fait un des meilleurs revenus d'Arica, & dont on fait un gr. comm. à Lima & aux autres lieux de la côte. Elle fertilise tellement la terre, qu'elle donne 4 ou 500 pour un de toutes sortes de grains, bled & maïs, &c. Arica est à 90 li. N. O. d'Atacama. lon. 307. 15. lat. mérid. 18. 26.

Aricouri (les) peuple de l'Amér. mérid. dans la Guiane, vers la ri.

des Amazones. De Lact dit qu'ils n'ont presque aucuns signes de Religion.

Aniége (l') Aurigera, ri. de Fr. qui prend sa source dans les Pyrénées, passe à Foix & à Pamiers, & se jette dans la Garonne. Elle roule avec son sable des paillettes d'or, & produit du bon poisson, sur-tout des truites & des aloses.

Aripo, fort d'As. sur la côte occid. de l'Isle de Ceylan, à l'emb. de la ri. de Ceronda: il appart. aux Hol. à l'E. de ce fort, il y a un banc où l'on pêche des perles. lon. 97. 55. lat. 8. 42.

Arham, bourg de Fr. en Auvergne, dans la Gen. de Riom, Election d'Issoire.

ARLES, *Arelate*, belle, gr. & anc. ville de Fr. dans le Gouv. de Provence, avec un Arch. & une Académie de gens de Lettres composée de 30 Gentilshommes. Il s'y est tenu plusieurs Conciles. Le plus fameux est celui de 314 contre les Donatistes. C'est la patrie de Saint Ambroise, & de Claude Ferrein. Les dehors en sont charmans & les plus beaux qu'il y ait auprès d'aucune ville de Fr. Il y croît du froment, du bon vin, du vermillon, de la mâne, de l'huile, & des fruits de toutes sortes; on y respire un air très-pur & très-sain. Il y reste un gr. nombre d'antiquités, dont l'amphithéâtre & l'obélisque sont les plus rem. St Trophime qui vivoit vers le milieu du III. siècle, en est le prem. Evêq. L'Emp. Constantin s'y plaisoit fort, & y établit pendant quelque tems le siège de son Emp. Elle est sur le Rhône, à 15 li. O. d'Aix, 5 S. E. de Nîmes, 153 S. p. E. de Paris. lon. 22. 18. lat. 43 d. 40'. 33".

ARLES, *Arulæ*, pet. ville de Fr. dans le Roussillon, à 6 li. de Perpignan, avec une Abbaye de Bénédictins unie à l'Evêc. de Perpignan. Il y a un tombeau célèbre, dans lequel on prétend que l'eau vient miraculeusement certains jours de l'année.

ALESHEM, jolie ville de Suisse,

dans l'Evêc. de Bâle, où les Chanoines de Bâle ont établi leur résidence.

* Arleuf, bourg de France dans la Gén. de Moulins, Elec. de Châteaue-Chinon.

ARLEUX, *Arlodium*, pet. & anc. ville des Pays-Bas, dans le Cambresis, sur les confins de la Flandre & du Hainaut, avec un chât. Les Fr. s'en emparèrent en 1645. Les Alliés le reprirent en 1711 le 6 Juillet; mais ils y furent surpris & battus quelque tems après. Enfin le Maréchal de Montcalm les en chassa le 23 Juillet. La ville est à 2 li. & demie N. O. de Cambrai, sur la ri. de Senset, & à 2 li. S. de Douai, 43 N. de Paris. lon. 20. 46. lat. 50. 17.

ARLON, *Orolaunum*, anc. ville des Pays-Bas, autrefois confid. & peuplée, mais aujourd'hui démantelée, dans le Cem. de Chini, annexe du D. de Luxembourg, appart. à la Maison d'Autriche. Elle est sur une mont. à 4. li. N. O. de Luxembourg, 6 S. E. de Montmedi, 15 N. O. de Metz. lon. 23. 20. lat. 49. 45.

ARMAGH, *Armacha*, ville autrefois fameuse & florissante d'Irlande, dans la Prov. d'Uster, & dans le Com. d'Armagh. Son ter. surpasse en bonté celui de tout le reste de l'Irlande. C'est une ville à marché, qui envoie deux Députés au Parl. Il y a un Arch. Primat de toute l'Irlande. C'est la patrie de St Malachie qui en fut Archev. Elle est aujourd'hui peu confid. & fuit la Relig. Ang. Elle est sur la ri. de Kalin. lon. 10. 46. lat. 54.

ARMAGNAC, *Arminiacenſis tractus*, Prov. de Fr. avec titre de Com. d'env. 22 li. de long, sur 16 de large dans le Gouv. de Guienne, bor. E. par la Garonne, S. le Bigorre & le Béarn, O. la Gascogne particulière, N. le Condomois & l'Agénois. Auch en est la cap. Le pays est fertile en grains & en vin. Il s'y fait un comm. d'eau-de-vie, de laines, de vin, & de poires de *bon chrétien* qui sont excellentes. On le divise en haut & en bas Armagnac.

ARME'NIE, *Armenia*, gr. pays d'Asie, bor. O. par l'Euphrate, S. par le Diarbeck, le Curdistan & l'Aderbijan, E. par le Chirvan, N. par la Géorgie. Le pays est un des plus beaux & des plus fertiles de l'Asie; il est arrosé par plusieurs gr. fleuves. Le Paradis terrestre y étoit situé. Il n'y a point de R. où il se soit donné de plus sanglantes bat. ni en plus gr. nombre. Il y a eu des R. particuliers; mais ils n'ont jamais sçu se maintenir, & tous les célèbres Conquérens d'Asie l'ont soumis à leur Emp. chacun à leur tour. Il est aujourd'hui en partie sous la dom. des Persans, & en partie sous celle des Turcs. Les Arméniens sont fort adonnés au com. & s'y appliquent avec un soin infatigable; ils sont œconomes, sobres, de bonne foi, & vigoureux pour entreprendre & soutenir de gr. voyages. Ils sont Chrétiens, & suivent l'hérésie de Dioscore & de Barsuma. Le Clergé est composé de Patr. d'Arch. d'Evêq. de *Vert. biets* ou Docteurs, de Prêtres séculiers & de Moines.

ARMENTIERES, *Armentaria*, pet. & jolie ville des Pays-Bas dans le Com. de Flandre, au ter. d'Ypres, cap. du quartier de la Wêpe. Louis XIV. s'en empara en 1667. Elle fut démantelée, & est demeurée à la Fr. depuis 1668. Elle est sur la Lys, à 3 li. N. O. de Lille, 12 S. E. de Dunkerque, 14 S. O. de Gand, 55 N. de Paris, lon. 20. 27. lat. 50. 40.

* **ARMIEN**, pet. ville de Fr. dans le Dauphiné, au Valentinois.

ARMIRO (l') *Armirus*, ville de la Turquie Eur. dans la Macédoine, sur le golfe de Vole, sur les côtés de l'Archipel, à 12 li. S. E. de Larisse, vis-à-vis de l'Isle de Négrepont. lon. 41. 10. lat. 38. 34.

ARMUYDEN, *Armiada*, ville des Prov. Unies des Pays-Bas, dans l'Isle de Walcheren, autrefois très-florissante par son com. mais à présent peu consid. la mer ayant comblé son port. Le D. d'Albe la saccaqua; mais le Pr. Guillaume d'Orange la reprit & permit de la fortifier.

Les salines sont sa ressource. Elle est à une demi-li. N. E. de Middelbourg. lon. 21. 10. lat. 51. 30.

Arnat-la-Porte, bourg de Fr. dans le Limosin, Elect. de Limoges.

Arnautes, nom que l'on donne aux Albanois, Voyez Albanie.

ARNAY-LE-DUC, *Arnetum*, pet. ville de Fr. au D. de Bourgogne; c'est la quinziesme ville qui depute aux Etats. Elle est rem. par la bar. qui s'y donna en 1570, où le Maréchal de Cossé fut battu par l'Amiral de Coligny. Son com. est assez bon. Elle est sit. dans l'Auxois, dans un vallon proche la ri. d'Aroux, à 6 li. N. O. de Baune. lon. 21. 56. lat. 47. 7.

ARNEBERG, *Arneburgum*, ville d'Al. dans la vieille Marche de Brandebourg sur l'Elbe, entre Angernun-de & Werben, à une li. de l'une & de l'autre. Les Suédois la prirent en 1631. Elle est suj. au R. de Prusse.

ARNEDO, *Arnedum*, ville du Pérou, à une demi-li. de la mer du Sud, où elle a un port, à 10 li. N. de Lima.

ARNHEIM, *Arnaldi villa*, jolie ville des Pays-Bas, dans la Prov. de Gueldre, cap. du Vcluwe, appart. aux Hol. Louis XIV. la prit en 1672, & l'abandonna deux ans après, en ayant ruiné les fortific. qui ont été relevées. Christophe Brower Jésuite étoit de cette ville. Elle est sur la droite du Rhin, à 3 li. N. de Nimégue, 10 E. d'Utrecht. lon. 23. 25. lat. 52.

Arno, *Arnus*, gr. fleuve d'Ital. dans la Toscane: il prend sa source dans l'Apennin, passe à Florence & à Pise, & se jette dans la mer un peu au-dessous.

ARNOULD (St) *Oppidum S. Arnulphi*, petite ville de Fr. dans la Beauce, sur le chemin de Chartres à Paris, dans la forêt d'Iveline.

Arnsbourg, Voyez Arensbourg.

ARNSHEIM, pet. ville d'Al. dans le Pal. du Rhin, dans le Bail. d'Alzey, & à 3 li. de Creutzenach.

ARNSTAD, *Arnostadium*, petite ville d'Al. dans la Thuringe sur la ri.

de Gera, à 4 li. S. d'Erford. C'est la patrie de Guil. Ernest Tent-Zelius, & d'Auguftin Henri Fasch. lon. 28. 33. lat. 50. 54.

ARONCHES, *Arunci*, pet. ville de Port. dans l'Alentéjo, sur les confins de l'Estramadure Esp. Les Esp. la prirent en 1661, & la démolirent en 1664; mais elle fut aussi-tôt rétablie par le C. Schomberg. Elle est sur la Care qui coule auprès de la riv. d'Alegrette, & joint la Guadiana, un peu au-deffus de Badajoz, à 2 li. S. E. de Portalegre, 8 N. d'Elyvas. lon. 11. 14. lat. 39.

Arondel, *Voyez* Arundel.

ARONE, ou **ARONA**, *Arona*, ville d'Ital. avec un bon châ. dans le ter. d'Anghiera au D. de Milan. Les Imp. s'en rendirent maîtres en 1706. Le châ. appartient à la Maison des Borromées. Ce fut là que naquit S. Charles Borromée. Arone est sur le lac Majeur, à une demi-li. d'Anghiera qui est de l'autre côté du lac, 10 N. de Verceil, 7 N. de Novarre, 12 N. O. de Milan. lon. 26. 5. lat. 45. 41.

AROOI, *Arola*, ville de l'emp. Russien dans l'Ukraine, sur la ri. d'Occa, à 80 li. N. de Moscow. lon. 55. 50. lat. 51. 48.

AROSBAY, ville des Indes, dans la partie sept. de la côte occid. de l'Isle de Madura, proche l'Isle de Java. lon. 132. lat. mérid. 9. 30.

AROUENS (Isle des) l'une des Isles qui sont proche l'emb. de la ri. des Amazones, dans l'Amér. mérid.

ARPAJON, pet. ville de Fr. dans le Rouergue, avec titre de D. C'est de là qu'est sortie l'illustre Maison d'Arpajon.

Arpajon, *Voyez* Châtres.

ARPINO, *Arpinum*, ville d'Ital. au R. de Naples, dans la terre de Labour, fameuse sous le nom d'*Arpinum*. du tems de la Rép. Romaine. C'est la patrie du Consul Marius, de Ciceron, & Joseph Dupin. Elle est à 3 li. N. d'Aquino, 22 S. E. de Rome. lon. 31. 20. lat. 41. 45.

ARQUA, *Arqua*, ville d'Ital. dans le Padouan, dans l'Etat de Venise,

rem. par le tombeau de Pétrarque. Elle est à 4 li. S. O. de Padoue, & à 2 li. N. E. d'Este. lon. 29. 17. lat. 45. 43.

* Arqueray, bourg de Fr. dans la Gén. de Tours, Election de Laval.

ARQUES, *Arca*, pet. ville de Fr. en Normandie au pays de Caux, sur la pet. ri. d'Arques, rem. par la victoire qu'y remporta Henri IV. sur le D. de Mayenne, en 1589. Elle est à une li. & demie S. E. de Dieppe, à un quart d'Envermeu, une N. E. de Longueville, une N. de Torfi. lon. 18. 50. lat. 49. 54.

* **ARQUIAN**, petite ville de Fr. dans le Gaiinois, Election de Gien.

ARRADES, ville d'Afr. au R. de Tunis, sur le chemin de la Goulette à Tunis; fameuse par ses bains.

ARRAN ou **ARREN**, *Aria*, Isle confid. d'Ecosse, & l'une des Hébrides, avec une bourgade de même nom, un bon port & titre de C. Les ri. y abondent en saumons, & la mer est remplie de harengs, de merlans & de morues. Sa plus haute montagne est Capra. lon. 12. lat. 56.

ARRAS, *Atrebat*, gr. belle & forte ville des Pays-Bas, cap. du C. d'Artois, avec un Evêq. suff. de Cambrai. Louis XIII. s'en rendit maître en 1640. Les habitans l'avoient crue jusqu'alors imprenable, ce qui leur avoit fait mettre sur l'une des portes cette inscription: *Quand les François prendront Arras, les souris mangeront les chats*; mais un François l'ayant vue après la prise de la ville, dit *qu'il n'y avoit qu'à ôter le p.* Le Pr. de Condé, qui tenoit le parti des Esp. fut contraint d'en lever le siège en 1654, après avoir été forcé & battu dans ses lignes. St. Wast fut le prem. Evêq. d'Arras. La célèbre Abbaye qui porte le nom de ce Saint fut fondée par le R. Thiéri sur la fin du VII. siècle. Elle est rem. par sa belle Eglise, & par sa nombreuse Bibliothèque. Les fortifications de la ville sont en grande partie de M. de Vauban. On y remarque entre autres des Lunettes à la Vauban, qui sont les premiers ouvra.

ges de cette nature, inventés par cet excellent Ingénieur. On la divise en deux villes, l'une nomm. la *Cité* qui est l'anc. & l'autre la *Ville*, qui est la nouvelle. C'est la patrie de François Baudouin, & de Charles de l'Écluse. Elle est sur la Scarpe, à 5 li. S. O. de Douay, 9 N. O. de Cambrai, 14 N. E. d'Amiens, 42 N. de Paris. lon. 20 d. 26'. 12". lat. 50 d. 17'. 30".

ARROÉ, *Aroa*, pet. Isle de Dan. dans la mer Baltique, au N. de l'Isle de Dulfen, entre l'Isle de Fionie & le Sud-Jutland. lon. 27. 20. lat. 55. 20.

ARROJO DE ST SERVAN, pet. ville d'Esp. dans l'Estramadure, à 3 li. S. de Merida, 10. E. de Badajoz. lon. 12. 10. lat. 38. 40.

Arrou, gros bourg de France dans l'Orléannois, Génér. d'Orléans, & Election de Châteaudun.

ARSAMAS, ville de l'Emp. Rus sien, au pays des Morduates, sur la ri. de Mokfcha Reça, sur la route de Moskow à Astracan, à 120 li. S. p. E. de Moskow, & 200 N. p. O. d'Astracan. Ce fut-là que le Général Dolgorouki punit les Cosaques révoltés.

Arichot, *Voyez Aerschot*.

ARTA (l') *Arta*, consid. & anc. ville de la Turquie Eur. dans la b. Albanie, avec un Arch. Il y a plus de Chrétiens que de Mahométans. Son négoce est consid. Elle est proche la mer, sur la ri. d'Afshas, à 9 li. N. E. de la Previsa, 35 O. p. S. de Larisse, 28 N. p. O. de Lepante. lon. 39. lat. 39. 28.

* Artannes, bourg de Fr. en Touraine, Gén. & Election de Tours, avec titre de Bar.

* Artenac, bourg de Fr. en Saintonge, Election de Saintes.

Artenai, *Arthenaum*, bourg de Fr. dans l'Orléannois, Gén. d'Orléans.

ARTOIS, *Atrebatensis Comitatus*, Prov. de Fr. dans les Pays-bas, avec titre de Comté, bor. par la Flandre au N. & partie E. & par le Hainaut & le Cambresis, & la Picardie

au S. & O. C'est une des plus belles & des meilleures Prov. de Fr. Elle a 25 li. de long depuis St Omer jusqu'à l'Escaur, & environ la moitié de large depuis Bucquoi jusqu'à la Bassée. Son com. roule entierement sur les grains, le lin, le houblon, les laines, l'huile & la soie. Les habitans sont droits, sinceres, fidèles, laborieux, exacts à remplir leur devoir; sur-tout fort attachés à leurs anc. coutumes & privilèges. La tenue des Etats est un de ses privilèges. On divise l'Artois en plusieurs con. Artras en est la cap.

ARTONNE, *Artona*, anc. petite ville de Fr. dans la b. Auvergne, sur la ri. de Morges, célèbre par le séjour de plusieurs Saints.

ARVERT, ou **ARDVERD**, Isle de Fr. en Saintonge, au S. de l'emb. de la Seudre, & à l'E. de Marenne. Elle produit un gr. nombre d'arbres toujours verts. Il y a un bourg de même nom.

ARUNDEL, ou **ARONDEL**, *Aruntina*, anc. ville & chât. d'Ang. dans le Suffex, sur l'Arun, avec titre de C. Elle envoie deux Députés au Parl. Les marbres d'Arundel, si celebres parmi les Sçavans, tirent ce nom de ce que le C. d'Arundel les y fit transporter. Ils furent pris dans l'Isle de Paros; ils marquent les époques depuis le regne de Cécrops fondateur du R. d'Athènes, jusqu'à l'Archonte Diognette, ce qui fait la suite de 1318 ans. Ils sont aujourd'hui partie des marbres d'Oxford. lon. 17. 5. lat. 50. 50.

Arwa ou Arva, *Voyez Arava*.

ARZILE, *Arzila*, fort anc. & belle ville marit. d'Afr. dans le R. de Fez, suj. au R. de Maroc. Alphonse R. de Port. la prit d'assaut, & emmena prisonnier l'héritier présomptif du R. de Fez, avec sa sœur. Ce jeune Pr. étant ensuite parvenu à la couronne, l'assiégea en 1508 avec une armée de 100000 hommes, mais il fut contraint de lever le siège. Les Port. ont depuis abandonnée d'eux-mêmes. Elle est à 35 li. N. O. de Fez, lon. 12. 10. lat. 35. 30.

ARZINGAN ou Arzengan, ville d'Al. dans la Natolie sur l'Euphrate, au S. O. d'Erzerom.

ASAD-ABAD ou Afed-Abad, jolie ville d'Asie en Perse, dans l'Irac-Agemi, à 27 li. N. E. d'Amadan. lon. 66. 5. lat. 36. 20.

ASAPH (St) ville Episc. d'Ang. au pays de Galles, un peu au-dessous du confluent de l'Elwy & de la Cluyd.

* **Afcain**, bourg de Fr. en Gascogne, Gén. d'Aufch, Election de Bayonne.

ASCENSION (l'Isle de l') *Ascensio*, Isle de l'Oc. entre l'Al. & le Brésil, découverte en 1508, par Tristan Acugna, le jour de l'Ascension. Il n'y a ni source ni bonne eau; ce qui fait que personne n'a pensé à s'y établir. Les vaisseaux qui viennent des Indes Orient. ne laissent pas que de s'y rafraichir, parce qu'il y a un port sûr. Il y a des tortues d'une grandeur prodigieuse, dont la chair est excellente. Tous ceux qui y abordent y laissent une Lettre dans une bouteille bouchée, où ils marquent ce qu'ils veulent faire sçavoir à ceux qui viendront après eux; ceux-ci cassent la bouteille & y en mettent une nouvelle. On l'appelle *le Bureau de la Poste*. lon. 5. lat. mérid. 8. Il y a aussi une autre Isle de ce nom dans l'Amér. mérid. vis-à-vis les côtes de Brésil.

ASCHAFENBOURG, *Afciburgum*, ville d'Al. Assez gr. dans la Franconie, aux front. du cer. du b. Rhin, & Arch. de Mayence, autrefois Imp. mais à présent appart. à l'Arch. de Mayence, qui y a un superbe chât. Elle est sur la rive droite du Mein, sur le penchant d'une colline, à 8 li. E. de Francfort, 18 N. d'Erpach, 12 E. de Mayence. lon. 26. 35. lat. 50.

* **Afccheres**, bourg de France dans l'Orléanois, Généralité & Election d'Orléans.

ASCHERLEBEN, *Afcherleha*, pet. ville d'Al. sur l'Eine, dans la Princ. d'Anhalt. Elle s'est formée des ruines d'Afcanie; c'est de-là qu'est for-

tie la Maison de Pr. d'Anhalt, qui n'étoient d'abord que simples Comtes d'Afcanie.

ASCOLI, *Afculum*, ville d'Ital. assez gr. & assez peuplée dans l'Etat de l'Eglise, dans la Marche d'Ancone, avec un Evéc. suff. de Fermo. C'est la patrie du Pape Nicolas IV. Elle est sur une mont. au bas de laquelle passe la ri. de Fronto, à 20 li. S. d'Ancone, 12 N. E. d'Aquila, 30 N. E. de Rome. lon. 31. 23. lat. 42. 47.

ASCOLI DE SARIANO, *Afculum de Satriano*, pet. ville d'Ital. au R. de Naples dans la Capitanate, avec un Evéc. suff. de Bénévent. Elle est sit. sur une mont. à 11 li. N. O. d'Acerenza, 15 E. de Bénévent, 28 E. de Naples. lon. 33. 15. lat. 41. 8.

ASIE, *Asia*, l'une des quatre gr. parties de la terre, & la seconde en ordre, quoique la prem. habitée, séparée de l'Europe par la mer Médit. l'Archipel, la mer Noire, le Palus Méotides, le Don & la Dwina, qu'elle jettent dans la mer Blanche auprès d'Archangel, & de l'Afr. par la mer Rouge & l'Isthme de Suez. Elle est par-tout ailleurs entourée de l'Oc. Les dernières découvertes sont voir qu'elle ne communique pas, comme on l'avoit toujours cru, avec l'Amer. Ses princip. parties sont l'Arabie, la Turquie Asiatique, la Perse, l'Inde, la Tartarie, la Moscovie Asiatique, la Chine, le Japon, les Etats du R. d'Ava, le R. de Siam, l'Isle de Ceylan, les Isles de la Sonde, dont les princ. sont Sumatra, Borneo, & Java, l'Isle des Cèbes, les Moluques, les Philippines, les Maldives. Les princ. Religions de l'Asie sont le Christianisme, le Mahométisme & le Paganisme; les deux dernières ont le plus d'étendue. Les Langues princ. sont l'Arabe, la Persanne, la Tartare, la Chinoise, la Grecque, la Japonoise, la Malabare & la Malaye. Voyez chaque partie.

ASINARA, *Diabote*, petite Isle d'Ital. près de la côte occid. de la Sardaigne, à 7 li. N. de Sassari. Les

Génois perdirent une bataille navale contre les Aragonnois près de cette Isle en 1409. lon. 26. lat. 41.

ASNA, jolie ville d'Egypte sur le Nil. Les habitans sont riches, & font un bon trafic de bled & de bétail. Il y reste encore de somptueux édifices & d'admirables sépulcres des Païens. Il y a des Auteurs qui prétendent que c'est l'anc. Syenne. lon. 49. 10. lat. 38. 15.

ASOLA, *Afola*, pet. ville d'Ital. dans la Lombardie au Bressân, dans l'Etat de la Rép. de Venise, près de la Chiefe, aux front. du Mantouan, à 8 li. S. E. de Bressé, 8 N. E. de Crémone, 10 N. O. de Mantoue, lon. 27. 48. lat. 45. 15.

ASOLO, *Afulum*, ville d'Ital. assez peuplée dans le Trévísan, sur une mont. à la source de la ri. de Mouson, à 7 li. N. O. de Trévise, 4 N. E. de Bassano. lon. 29. 30. lat. 45. 49.

ASPEROSA, *Abdera*, ville de la Turquie Eur. dans la Romanie, sur la côte de l'Archipel, avec un Evêq. Grec & un port, à 9 li. S. E. de Nicopolis. lon. 42. 50. lat. 40. 58.

ASSANCALE, ville forte d'Arménie sur l'Aras & sur le chemin d'Erzerom à Erivan. Il y a des bains chauds fort fréquentés; elle est à 9 li. d'Erzerom. lon. 59. lat. 39. 46.

ASSANCHIF, ville d'As. dans le Diarbeck sur le Tigre, à 16 li. S. E. de Diarbekir. lon. 58. 20. lat. 36. 40.

Assedabad, Voyez Afad-Abad.

* *Assé-le-Boisne*, bourg de Fr. dans le Maine, Election du Mans. Il y a deux autres bourgs dans le Maine du nom d'Assé.

ASSENSE, ville marit. de Dan. dans l'Isle de Fionie, avec un bon port. C'est le passage ordinaire pour se rendre du D. de Sleswick à Copenhague; elle est à 7 li. S. O. d'Odensé. lon. 28. lat. 55. 15.

ASSISE, *Affisum*, ville Episc. d'une médiocre gr. en Ital. dans l'Etat de l'Eglise, au D. de Spolere, bâtie sur le flanc d'une très-h. mont. Elle se glorifie d'avoir donné naissance au Scraphique St François &

à Ste Claire. L'Eglise de St François est magnifique, & composée de trois Eglises l'une sur l'autre. Elle est à 4 li. S. E. de Perugia, 8 N. O. de Spolere, 28 N. de Rome. lon. 30. 12. lat. 43. 4.

ASSOMPTION. (l'Isle de l') *Assumptio*, Isle de l'Amér. sept. dans le golfe de St Laurent, à l'emb. du gr. fleuve du même nom; elle est pleine de forêts, & est demeurée à la Fr. par la paix d'Utrecht. lon. 316. lat. 49. 30.

ASSOMPTION, *Assumptio*, gr. & belle ville de l'Amér. mérid. dans le Paraguai propre, sur la ri. de Paraguai, avec un Evêq. Elle est bien peuplée, & dans un ter. fert. en toutes sortes de grains & de fruits. L'air y est sain & tempéré, ce qui est cause que les arbres y sont toujours verts; il y a aussi quantité de pâturages. lon. 323. 40. lat. mérid. 25. 30.

* *Assonne*, bourg de Fr. dans le Poitou, Gén. de Poitiers, Election de Niort.

ASTABAT, très-belle ville d'As. dans l'Arménie, à une li. de l'Araxe, 5 li. S. de Nascivan. Le ter. y est excellent, & produit de très-bon vin. C'est le seul pays qui produit le *Ronnas*, racine qui s'étend dans la terre comme la réglisse, & qui sert à teindre en rouge, & donne la couleur à toutes les toiles qui viennent des Indes. Il s'en fait un gr. débit en Perse & aux Indes. lon. 64. lat. 39.

ASTAFFORT, ou *ESTAFORT*, pet. ville de Fr. dans le Condomois, sur la ri. de Gers, au N. de Leiroure.

ASTARAC, ou *ESTERAC*, *Ast-racensis ager*, con. de Fr. dans le bas Armagnac, avec titre de Com. Elle est peuplée & fertile; Mirande en est la cap.

ASTERABAT, ou *ASTRABAT*, *Asterabatia*, gr. ville d'As. dans la Perse, au pays de même nom sur la ri. & proche le golfe d'Asterabat, vers la mer Caspienne. lon. 72. 5. lat. 36. 50.

ASTI, *Asta Pompeia*, belle & anc. ville d'Ital. dans le Monferrat,

avec une cit. & un Evêc. fuf. de Milan. Elle est la cap. du Com. d'Asti, autrement l'Astelan. Les Fr. la prirent en 1703. Le Duc de Savoie la reprit en 1704. Les Fr. la prirent de nouveau en 1745, mais le Roi de Sardaigne la reprit en 1746. Elle est sur le Tanaro, à 5 li. N. E. d'Albe, 8 S. O. de Casal, 9 E. de Turin, lon. 25. 50. lat. 44. 50.

Astier (St) bourg de Fr. dans le Périgord, Dio. de Périgueux, avec une Abbaye de Bénédictins, qui vaut 1600 l.

* Astillé, bourg de Fr. dans le Maine, Election de Laval.

ASTORGA, *Asturica*, ville très-anc. d'Esp. dans le R. de Léon, avec un Evêc. autrefois fuf. de Braga, mais depuis long-tems fuf. de Compostelle. Elle est bien fortif. par l'art & par la nature; elle est dans une plaine agréable sur la ri. de Tuerta, où il y a des truites fort délicates, à 10 li. S. O. de Léon 36 O. de Burgos. lon. 12. lat. 42. 40.

ASTRACAN, *Astracanum*, gr. ville Archiep. de la Moscovie Asiat. dans la Tartarie, cap. du R. d'Astracan; elle est ceinte de bonnes murailles. Le poisson de toutes sortes y est excellent & à très-bon marché. Les melons y sont aussi bons qu'en Perse. Le ter. y seroit très-fertile, mais il n'y pleut point du tout; ce qui est causé qu'on n'y peut recueillir aucun grain. Le Wolga s'y déborde comme le Nil; lorsque ses eaux sont écoulées, l'herbe y croît en moins d'un mois, & donne une grande quantité de fourrage à tout le pays. Depuis Astracan jusqu'à Terki s'étendent de longues bruyeres le long de la mer Caspienne, qui produisent du sel en plus gr. quantité que les marais de Fr. & d'Esp. Les Moscovites en font un gr. trafic. Le Czar Jwan Basilowitz prit cette ville en 1554 sur les Tartares Nogais. En 1670, le rebelle Stenkorazin s'en étoit rendu maître par trahison; mais il reçut à Moscow le châtiement de sa perfidie. Elle est sit. dans une Ile que forme le Wol-

ga, à 20 li. N. O. de la mer Caspienne, 75 N. de Terki. lon. 67. lat. 46. 22.

ASTURIE, *Asturia*, Prov. d'Esp. avec titre de Pr. d'environ 48 li. de long sur 18 de large, bor. E. par la Biscaye, S. par la vieille Castille & le R. de Léon, O. par la Galice, N. par l'Oc. Elle se divise en 2 parties, la prem. appelée l'*Asturie d'Oviedo*, d'Oviedo la cap. & la seconde l'*Asturie de Santillana*, parce que cette ville en est la cap. Cette Prov. est remplie de mont. & de forêts. Le vin & les chevaux y sont excellens. On y trouve des mines d'or, de chrisocolle, d'azur & de vermillon. Les habitans sont sinceres, braves, généreux, appliqués & laborieux. C'est de-là que vient la meilleure noblesse de toute l'Esp. Cette Prov. est l'appanage des fils aînés des R. d'Esp. qui en portent le nom & les armes.

Atacama, port de mer dans l'Amérique méridion. au Pérou, proche le Tropique du Capricorne. Il y a un gr. désert de même nom & une chaîne de mont. qui sépare le Pérou du Chili. Le froid y est quelquefois si violent, qu'on y meurt gelé. Le port d'Atacama est à 309 d. 10 de lon. & lat. mérid. 22. 30.

ATALAYA, *Hemerocapium*, pet. ville de Port. dans l'Estramadure, sur une hauteur, avec une bonne forteresse, à 2 li. S. de Tomer, & proche le Tage. lon. 10. 5. lat. 39. 25.

ATENA, *Atena*, pet. ville d'Ital. au R. de Naples, dans la Princ. cit. proche le Negro, avec titre de P. à 9 li. N. de Policastro, 5 N. O. de Marfico. lon. 33. E. lat. 40. 28.

ATH, *Athum*, pet. mais très-jolie & très-forte ville des Pays-Bas dans le C. de Hainaut, cap. de la Chât. de même nom. Les Fr. la prirent en 1697, & la rendirent la même année par le traité de Rîswick: ils la reprirent en 1701; mais les Confédérés la reprirent en 1707 pour la Maison d'Autriche, à laquelle elle est restée jusqu'en 1745 que les Fr.

l'ont reprise. C'est la patrie de Jean Taisnier. Le fameux Michel Baius naquit à Melin village du territoire d'Ath. Elle est sur la Denre, à 5 li. N. O. de Mons, 10 S. O. de Bruxelles, 10 S. de Gand. lon. 21. 30. lat. 50. 35.

ATHENES, Athena, ville de Grece, anc. & célèbre par les sçavans hommes & les gr. Capitaines qu'elle a produits, avec un Arch. sous le Patr. de Constantinople, & un gr. nombre d'Eglises. Elle est aujourd'hui peu consid. en comparaison de son anc. splendeur, dont on voit encore de beaux restes. Il y a 15 à 16000 habitans, dont la plupart sont des Chrétiens Grecs. Ils sont fort bien faits, mais dissimulés & intéressés; leur langage est un Grec corrompu; l'air y est bon, & on y vit long-tems. Le Marquis Boniface la prit sur les Grecs, & les Fr. la posséderent jusqu'aux Vespres Siciliennes en 1282 que les Aragonnois les en chasserent. De la domin. des Aragonnois elle passa dans la Maison d'Acciajoli. Mahomet II. la prit sur le VIII. Prince de cette Maison en 1455. Les Venitiens la prirent depuis en 1464 & en 1687; mais ils furent contraints de l'abandonner, & elle est restée aux Turcs. Elle est la cap. de la Livadie & située sur le golfe d'Engia, à 40 li. N. E. de Misitra ou Lacedemone, 53 S. p. E. de Larisse, 130 S. p. O. de Constantinople. lon. 41. 55. lat. 38. 5.

ATHENREY, Athenria, ville entourée d'une gr. muraille & mal peuplée dans le C. de Galloway en Irlande; elle envoie deux Députés au Parl. Elle est à 6 li. S. de Tuam, 4 O. de Galloway. lon. 8. 40. lat. 53. 13.

ATHIES, Atheie, pet. ville de Fr. dans le Vermandois en Picardie, sur la pet. ri. d'Amignon, tout près de Péronne, au S.

* Athis, bourg de Fr. en Normandie, Gén. de Caen, Election de Vire.

ATHLONE, Athlona, ville à marché d'Irlande, au C. de Roscom-

mon, autrefois Episc. C'est une place forte avec un chât. & un très-beau pont. Elle est sur le Shannon, à 9 li. S. O. d'Ardagh, 14. N. E. d'Arhenrey, 25 O. de Dublin. lon. 9. 30. lat. 53. 20.

ATHOL, Atholia, Prov. de l'E-cosse sept. presque toute remplie de lacs; Blar en est la cap.

Athos, *Agios Oros*, ou Monte Santo, h. mont. de Grece dans la Macédoine, dans une Presqu'île au S. du golfe de Contesse. Elle étend son ombre jusqu'à l'île de Stalimene ou Lemnos, un peu avant le coucher du Soleil. Elle est habitée par un gr. nombre de Caloyers ou Moines Grecs, qui ont sept Monastères; Ste Laure, qui est le princip. Caracotil, Philotheou, Valopedi, Squeras, Ruffio, St Pol. Ces Monastères sont des Especes de forts.

Atlantique, surnom que prend l'Océan entre l'As. & l'Amér.

Atlas, *Atlas*, chaîne de hautes mont. d'Afriq. qui sépare la Barbarie du Biledulgerid, & s'étend de l'E. à l'O. Il est inhabitable en quelques endroits, à cause de la rigueur du froid; en d'autres il est plus tempéré, & l'on y conduit des troupeaux. La cime est couverte de neige pendant toute l'année. Il y a beaucoup d'endroits où le bled croit sous la neige; à mesure qu'elle fond, le tuyau commence à paroître. On y recueille aussi quantité d'orge. C'est la plus fameuse mont. d'Afr.

ATOCK, Atochium, ville cap. de la Prov. de même nom, dans le Mogol en Af. au confluent de la ri. de Nilao & de l'Inde. lon. 90. 40. lat. 32. 20.

ATRI, Atria, pet. ville d'Ital. au R. de Naples dans l'Abruzze ultér. avec titre de D. qu'elle donne à l'illustre Maison d'Aquaviva. Son Evêc. est suff. de Chieti, mais exempt de sa juridiction. Elle est sit. sur une mont. escarpée, à une li. & dem. de la mer Adriatique, à 4 li. S. E. de Teramo. lon. 31. 38. lat. 42. 35.

* Attichy, *Attiniacum*, bourg de Fr. dans la Gén. de Soissons.

ATTIGNI, *Attiniacum*, pet. vil-
le ou gr. bourg de Fr. dans la Cham-
pagne, principal lieu d'une petite
contr. appelée *la Vallée du bourg*.
Ce lieu est fort anc. & très-célebre
par les Conciles qui s'y sont tenus.
Plusieurs R. de Fr. y ont fait leur sé-
jour. Le R. Chiperic neveu de Clo-
vis II. y mourut. Elle est située sur
l'Aisne, à 3 li. S. E. de Rhetel, 8
N. E. de Rheims, 8 S. de Charle-
ville. lon. 22. 17. lat. 49. 30.

AVA, *Arisabium*, R. d'As. sur la
ri. de même nom au-delà du Gange
sur le golfe de Bengale. Il ne faut
pas confondre le R. d'Ava avec les
États du R. d'Ava, qui sont beau-
coup plus étendus, & font un vaste
R. La ville d'Ava en est la cap. Elle
est aussi gr. que Rheims, mais beau-
coup plus peuplée; les maisons y
sont h. bâties de bois, & les rues ti-
rées au cordeau, avec des arbres
plantés des deux côtés. Le Palais est
entouré de murailles de briques; il
est doré en dehors & en dedans. Les
habitans du R. d'Ava ont à-peu-près
les mêmes loix qu'au Japon; mais
ils n'ont ni la générosité ni la poli-
tesse des Japonois, quoiqu'ils soient
doux & humains. lon. de la ville
114. lat. 21.

AVA, R. du Japon, avec une
ville de même nom, qui en est la
cap. dans une Isle, entre la Pres-
qu'Isle de Niphon & l'Isle de Bongo.
lon. 151. 10. lat. 33.

AVA, autre R. du Japon, avec
une ville de même nom, dans la
Presqu'Isle de Niphon. lon. 159. lat.
35. 20.

* **Availles**, bourg de Fr. dans le
Poitou, Gén. de Poitiers, Elect. de
Confolans.

AVALON, *Aballo*, pet. & anc.
ville de Fr. en Bourgogne dans l'Au-
xois, cap. du Baill. du même nom.
Il s'y fait un gr. com. C'est la patrie
de Lazare Bocquillot. Elle est sur le
Cousain, à 8 li. S. E. d'Auxerre,
20 O. de Dijon. lon. 21. 22. lat. 47.
28. Il y a aussi une Prov. de ce nom
dans l'Amer, sept. dans l'Isle de Ter-
re-Neuve.

Avaux-la-Ville, bourgade de Fr.
en Champagne dans le Rhemois sur
la ri. d'Aisne, avec titre de C.

AUBAGNE, *Albinia*, pet. ville de
Fr. en Provence, sur le chemin de
Marseille à Toulon. Les États de la
Prov. s'y tiennent quelquefois. Elle
est sur la Veauve, à 7 li. N. O. de
Toulon, 4 S. E. de Marseille. lon.
23. 22. lat. 43. 17.

Aube, *Alba*, ri. confid. de Fr. qui
prend sa source dans une mont. à
l'extrémité mérid. du bois d'Aube-
rive, traverse une partie de la Cham-
pagne, & se jette dans la Seine.

AUBENAS, *Albinatum*, pet. ville
de Fr. en Languedoc dans le b. Vi-
varais, sur la ri. d'Ardeche, au
pied des Cevennes, à 6 li. N. O. de
Viviers. lon. 22. 2. lat. 44. 40.

AUBENTON, *Albantonium*, pet.
ville de Fr. en Picardie dans la Thié-
rache sur l'Aube qui se jette dans
l'Oise, à 4 li. E. de Vervins, 4 &
dem. S. O. de Rocroi, lon. 21. 55.
lat. 49. 51.

AUBETERRE, *Albaterra*, petite
ville de Fr. dans l'Angoumois sur la
Dronne, à 9 li. S. d'Angoulême,
9 O. de Périgueux, avec une Ab-
baye de l'Ordre de Cîteaux, qui vaut
1800 liv. lon. 17. 40. lat. 45. 15.

AUBIERE, *Avitacum*, pet. ville
de Fr. en Auvergne, à une li. de
Clermont.

* **Aubigné**, bourg de Fr. en An-
jou, Elect. de la Fleche.

AUBIGNY, *Albinacum*, petite
ville de Fr. dans le Berri, avec un
chât. & titre de D. possédé par un
Seign. Angl. Elle est située sur la
Nerre dans une plaine agréable, à 9
li. N. de Bourges, 10. S. E. d'Or-
léans, 38 de Paris. lon. 20 d. 6'. 7".
lat. 47 d. 29'. 15". Il y a aussi un
gros village de ce nom dans la Cham-
pagne, remarq. par ses bons vins,
& un bourg confid. dans l'Artois.

* **Aubin-de-Baubigny** (St) bourg
de Fr. dans le Poitou, Election de
Mauleon.

* **AUBIN DE POUANCÉ** (St) pet.
ville de Fr. en Anjou, Elect. d'An-
giers, avec une Abbaye de Bénédic-

tins qui vaut 20000 livres.

Aubin-des-Bois (St) Abb. de Fr. au Dio. de St Brieux. Elle est de l'Ordre de Cîteaux & vaut 2700 livres.

AUBIN-DU-CORMIER (St) *Cornutus*, ville de Fr. en Bretagne, au Dioc. de Rennes, bâtie par Pierre Maucler D. de Bretagne, en 1222. Elle est célèbre par la bataille qu'y gagna le Vicomte de la Trémouille en 1488 sur le D. d'Orléans, depuis Louis XII. qui y fut fait prisonnier. Elle est à 4 li. E. de Rennes, 5 S. d'Antraim, 74 S. O. de Paris. lon. 16. 15. lat. 48. 15.

* Aubin-Luigné (St) bourg de Fr. en Anjou, Elect. d'Angers.

Aubin-Tergaste (St) bourg de Fr. en Normandie dans l'Avranchin.

AUBONNE, *Albona*, jolie petite ville de Suisse au can. de Berne sur la ri. de même nom dans le pays de Vaux, à une li. & demie N. du lac de Geneve, 4 O. de Lausanne. Le voyageur Tavernier, qui l'avoit achetée, la vendit aux Bernois en 1710. lon. 23. 57. lat. 48. 30.

AUBUSSON, *Albutio*, pet. ville de Fr. dans la Marche sur les confins du Limosin, avec titre de Vicomté. Elle a donné le nom à l'illustre Maison d'Aubusson. Etant sortie depuis long-tems de cette Maison, Louis XIV. la céda, avec d'autres terres, au Duc de la Feuillade, en échange de St Cyr. Il y a une manufacture de tapisseries qui la rend peuplée & marchande. Elle est sur la Creuse, à 14 li. N. E. de Limoges, 7 E. de Bourgueuf, 9 S. O. d'Evaux. lon. 19. 45. lat. 45. 58.

AUGAGUREL, ville d'Afr. cap. du R. d'Adel, sur une mont. lon. 61. 55. lat. 9. 10.

AUCH, *Augusta Auscorum*, ville de Fr. cap. du C. d'Armagnac & la Métropole de toute la Gascogne, ayant sous elle dix suff. depuis que la ville d'Ause, qui étoit auparavant Métropole a été détruite. Son Arc. prend le titre de Primat d'Aquitaine. On la divise en haute & en basse. La Cathédrale est une des plus belles de Fr. & le revenu de l'Arc, un des

plus confid. Il y a dans le Chapitre cinq Chanoines séculiers. Le R. en est un, comme C. d'Armagnac. Auch est sur le h. & le penchant d'une mont. auprès de la ri. de Gers, à 15 li. O. de Toulouse, 35 S. p. E. de Bourdeaux, 150 S. p. O. de Paris. lon. 18. 10. lat. 43. 40.

Aude, *Atax*, gr. ri. de Fr. dans le bas Languedoc. Elle a sa source dans les monts Pyrénées, passe à Carcassonne, & se jette dans la Méditerranée.

Audierne, bourg de Fr. en Bretagne, dans une agréable sit. sur la mer, avec un bon havre.

Avein, *Aveinum*, village des Pays-Bas dans le Luxembourg, à 2 li. de Rochefort, où les Fr. défirent les Esp. en 1635.

AVEIRO, *Lavara*, *Averium*, ville de Port. sur l'étang de Vouga, avec titre de D. & un bon port, patrie d'Arius Barbosa, à 2 li. de l'Oc. 12 li. S. de Porto, 11 de Coimbre. lon. 9. 30. lat. 40. 30.

AVELLINO, *Abellinum*, ville d'Ital. au R. de Naples dans la Princ. ulter. avec un Evêc. suff. de Bénévent. Elle fut presque ruinée par un tremblement de terre en 1694. Elle est à 5 li. S. de Bénévent, 5 N. E. de Nole, 10 N. E. de Naples. lon. 32. 33. lat. 40. 53.

AVENCHE ou AVANCHE, *Aventicum*, ville de Suisse au can. de Berne, autrefois très-confid. & cap. de toute la Suisse; mais aujourd'hui peu de chose. Elle est à une demi-li. du lac de Morat, une & demie S. O. de Morat, 2 N. O. de Fribourg, 6 O. de Berne. lon. 24. 37. lat. 46. 50.

* Avenieres, bourg de Fr. dans le Maine, Elect. de Laval.

AVERSE, *Aversa*, pet. ville d'Ital. au R. de Naples, dans la Terre de Labour, avec un Evêc. suff. de Naples, mais exempt de sa Jurisdiction, dans une très-belle plaine. C'est la patrie de Luc Tozzi. Elle est à 3 li. S. de Capoue, & 3 N. de Naples. lon. 31. 50. lat. 41.

AVES (l'Isle d') ou DES OISEAUX, *Avium Insula*, pet. Isle de l'Amér.

Amériq. vers le 114. 45'. de lat. au S. de Porto Rico & au S. E. de l'Isle de Bonair, avec un bon havre, où l'on peut commodément caréner les vaisseaux. Elle tire son nom de la quantité d'oïseaux qu'on y trouve. Il y en a une autre de même nom au N. de celle-ci vers le 15 degré de lat. & une autre dans l'Amér. sept. proche la côte orient. de Terre-neuve, découverte par Jacques Cartier, au 50 d. 5'. de lat.

AVESNES, Avesnæ, pet. mais forte ville des Pays-bas Fr. au C. de Hainaut. Les fortific. en ont été réparées par le Maréchal de Vauban. Elle fut cédée aux Fr. en 1659. Elle est sur la ri. d'Hespre, à 3 li. S. de Maubeuge, 10 E. de Cambrai, 40 N. p. E. de Paris. lon. 21. 33. lat. 50. 10.

* *Aveslé*, bourg de Fr. dans la Gén. de Tours, Elect. de la Flèche.

* *Avezé*, bourg de Fr. dans le Maine, Elect. du Mans.

AUGE, Algia, pet. pays de Fr. en Normandie, avec titre de Vic. Il produit des grains, du lin, & des pommes en abond. Vers la mer il y a des salines où l'on fait de beau sel blanc; ses pâturages sont très-gras. On y nourrit une gr. quantité de bœufs & autres bestiaux que l'on conduit à Paris; il comprend les villes de Honneur & de Pont-l'Evêque.

* *Augé*, bourg de Fr. dans le Poitou, Gén. de Poitiers, Election de St Méxance.

Augsbourg, Voyez Aufbourg.

Augusta, Voyez Agolte.

Augustin (St) fort de l'Amér. sept. sur la côte Orient. de la Floride, à l'extrémité d'une langue de terre, qui resserre au N. une baie au devant de laquelle il y a une Isle. Il appartient aux Esp. lon. 298. 30. lat. 30.

AUGUSTOW, Augustavia, pet. mais très-forte ville de Pologne dans le D. & Pal. de Podlaquie, sur la ri. de Nareu, à 18 li. N. de Bielsk, 40 N. p. E. de Varsovie, 70 E. de Dantzik. lon. 41. 37. lat. 53. 25.

AVIGNON, Avenio, belle & gr. ville, capitale de l'Etat de même

nom dans la dépendance du Pape, enclavé dans la Fr. Les Papes depuis Clément V. jusqu'à Grégoire XI. y firent leur résid. pendant 62 ans. Clément VI. en acheta la propriété en 1348 de Jeanne Reine de Sicile, C. de Provence. Le Pape Sixte IV. l'érigea en Arc. en 1475. Il y a aussi une Univ. établie par le Pape Boniface VIII. en 1303, un Tribunal supérieur nommé *la Rotte*, un Tribunal de l'Inquisition, & un Bureau des Monnoies. Les Juifs y ont une pet. Synagogue. Les Eglises y sont très-belles; il n'y reste plus que quatre arches entières des 19 du fameux pont. C'est la patrie de Joseph Meir. La ville est dans une sit. avantageuse sur le Rhône, à 5 li. S. d'Orange, 16 N. O. d'Aix, 7 N. E. d'Arles, 8 E. de Nîmes, 147 S. p. E. de Paris. lon. 22 d. 28', 33". lat. 43 d. 57'. 25".

AVILA, Abula, anc. agréable & forte ville d'Esp. dans la vieille Castille, avec un Evêc. suf. de Compostelle & une Univ. Il y a des Manufactures de très-beaux draps; elle est le lieu de la naissance de Saint Thérèse & de Gilles Gonçales; elle est dans une belle & large plaine environnée de mont. & couverte d'arbres fruitiers & de vignobles, à 16 li. S. E. de Salamanque, & 16 N. O. de Madrid, 12 S. O. de Ségovie. lon. 13. 22. lat. 40. 35.

AVILES, Avila, pet. ville d'Esp. au R. de Léon dans l'Asturie d'Oviedo sur la baie de Biscaye, à 10 li. N. O. d'Oviedo. lon. 11. 36. lat. 43. 41.

* *Aviré*, bourg de Fr. en Anjou Elect. d'Angers.

AVIS, Avisum, pet. ville de Port. dans l'Alentéjo sur une hauteur, avec un chât. proche la pet. ri. d'Aviz. C'est de-là qu'a pris son nom l'Ordre militaire de Chevaliers d'Aviz, Institué par Dom Alphonse Henri I. R. de Port. Elle est à 7 li. O. d'Estrémoz, 9 N. d'Evora, 24 E. de Lisbonne. lon. 10. 30. lat. 38. 40.

* *Avize*, bourg de Fr. en Champagne, Gén. de Châlons.

Aulaye (St) bourg de Fr. dans l'Angoumois, Elect. d'Angoulême.

* Aulonza, bourg de Fr. dans le Limosin, Gén. de Limoges, Elect. de Tulle.

AULPS, ville de Fr. en Provence, au Dioc. de Fréjus, avec titre de Vigerie. lon. 24. 5. lat. 43. 40.

* Aumagne, bourg de Fr. dans la Gén. de la Rochelle, Elect. de St Jean d'Angeli.

AUMALE, ou ALBEMARLE, *Albamarla*, ville de Fr. dans la h. Normandie, au pays de Caux, érigée en D. Pairie par Henri II. en faveur du D. de Guise. Il y a une Abbaye de B. qui vaut 5000 liv. Les serges d'Aumale sont fort estimées dans le com. Elle est sur le penchant d'une colline born. d'une prairie qu'arrose la Bresse sur les confins de Picardie, à 14 li. N. E. de Rouen, 8 S. d'Abbeville, 8 d'Amiens, 28 N. O. de Paris. lon. 19. 20. lat. 49. 50.

Aunay, bourg de Fr. dans la Gén. d'Orléans, Elect. de Blois. Il y a une Abb. de ce nom en Normandie au Dio. de Bayeux. Elle est de l'Ordre de Cîteaux & vaut 5500. liv.

Auneau, bourg de Fr. dans le pays Chartrain, avec un vieux châ. à 4 li. de Chartres, 14 de Paris. Il est connu par la défaite des Reîtres en 1587.

* Auneuil, bourg de l'Isle de Fr. dans la Gén. de Paris.

AUNIS (le pays d') *Tractus Alnetensis*, la plus pet. Prov. de Fr. bor. N. par le Poitou, dont elle est séparée par la ri. de Seure, O. par l'Oc. E. & S. par la Saintonge. Ce pays quoique sec, produit de bon bled & beaucoup de vin; & dans les endroits marécageux il y a des prairies qui nourrissent beaucoup de bétail. Le bois y est rare, mais il y a beaucoup de marais salans, dont on aie le meilleur sel qu'il y ait en Eur. Comme il y a plusieurs ports de mer, le pays est riche & com. principalement en eau-de-vie. La Rochelle en est la cap.

Avoise, bourg de Fr. dans le Maine, sur la Sarre, à 7 li. du Mans,

Avon, *Avona*, il y a trois ri. de ce nom en Ang. l'une passe à Bath, & à Bristol, l'autre à Salisbury, & la troisième à Warwick.

AURACH, *Auracum*, pet. ville d'Al. avec un bon châ. nommé *Hohenaurach*, dans la partie mérid. de la Souabe, au D. de Wirtemberg. C'est le séjour ordinaire des P. puînés de la Maison de Wirtemberg; elle est située au pied des mont. sur le ruisseau d'Ermüt, à 6 li. E. de Tübinge, 10 O. d'Ulm. lon. 27. 4. lat. 48. 25.

* Auradour St Genest, bourg de Fr. dans le Limosin, Elect. de Limoges.

* AURAIN, très-petite ville de Fr. dans la Gén. & Elect. de Paris.

AVRANCHES, *Abrinca*, anc. ville de Fr. dans la b. Normandie, dans une cont. appelée *l'Avranchin*, avec un Evêc. suff. de Rouen. Les Bretons la prirent, & en démolirent les fortific. en 1203; mais elles furent rétablies dans la suite; & Avranches seroit de boulevard & de place d'armes pour résister aux Bretons, avant que la Bretagne ait été unie à la Couronne. L'Avranchin a 10 à 12 li. de long; l'air y est assez doux & tempéré; les habitants sont polis, adroits, & aiment la guerre; les cidres y sont estimés les meilleurs de la b. Normandie. Avranches est sur une mont. auprès de laquelle passe la ri. de Sée, à demi-li. de la mer, 3 du Mont St Michel que l'on voit de-là, à autant de Ponrrosion & de la Luzerne, 8 de Mortain, 9 S. de Coutances, 12 E. de St Malo, 70 O. de Paris. lon. 16 d. 17'. 22". lat. 48 d. 41'. 8".

AURAY, *Auracum*, pet. ville & port de Fr. dans la b. Bretagne dans le golfe dit *Morbihan*. Elle est rem. par la bat. qui s'y donna le 24 Septembre 1364. Auray est à 3 li. O. de Vannes, 6 S. E. de Hennebont, 23 S. O. de Rennes, 106 O. p. S. de Paris. lat. 47. 44. lon. 14 d. 40'. 8".

AURENGABAD, gr. ville des Indes, cap. de la Prov. de Balagate, dans les Etats du Mogol. Elle est

Marchande & bien peuplée, & est dans un ter. très-fertile. lon. 93. 30. lat. 19. 10.

AURICK, *Auricum*, ville d'Al. dans l'Oostfrise ou Frise orient. au cer. de Westphalie, avec un bon chât. où résidoit le C. Elle est sit. dans une plaine entourée de forêts remplies de gibier, à 5 li. N. E. d'Emden, & S. E. de Norden, 8 N. d'Oldenbourg. lon. 25. lat. 53. 28.

Aurignac, bourg de Fr. dans le Comminges sur la ri. de Louge. Il y a chât. R.

AURIGNY, pet. Isle sur les côtes de Normandie, auprès du Cotentin, sujette aux Ang.

AURILLAC, *Aureliacum*, ville consid. & bien peuplée de Fr. dans la b. Auvergne, avec une Abbaye séculière qui vaut 8000 liv. Cette ville a produit un gr. nombre de personnes distinguées dans l'Eglise, dans l'épée, & dans les Lettres; *Quinquarboeus*, Aïbrol, Gerbert Souv. Pontife sous le nom de Sylvestre II. en 999, Guillaume Evêq. de Paris, Pierre Fortet, le Cardinal & le Maréchal de Noailles, &c. Elle est dans un vallon sur la Jordane, à 12 li. S. O. de St Flour, 11 S. E. de Tulle, 100 S. de Paris. lon. 20. 3. lat. 44. 55.

AUSBOURG, *Augusta Vindelicorum*, gr. belle, fameuse, & anc. ville d'Al. cap. du cercle de Suabe, avec un Evêc. suff. de Mayence, environnée de gr. pâturages, de belles plaines très-fertiles, & de gr. forêts, bien fournies d'oiseaux & de gibier. La police y est si belle, que cette ville peut passer pour l'Etat le mieux réglé du monde. Elle est Imp. l'Evêq. y a son Palais; mais il n'y demeure pas tant qu'il veur; sa résid. ordin. est à Dillingen. Les Eglises, la Maison-de-ville, & les autres édifices publics sont magnifiques. C'est dans le Palais Episc. où la célèbre Confession de foi du nom de cette ville fut présentée à l'Emp. Charles V. en 1530 par Luther & Melancthon. M. de Turenne fut obligé d'en lever le siège en 1646. En 1687 se conclut

cette fameuse Ligue, où la plupart des Puissances de l'Europe se déclarèrent contre la Fr. Les Fr. la prirent en 1703; mais ils l'abandonnerent l'année suivante, deux jours après la bat. d'Hofschtet. Cette ville n'est plus si com. qu'elle l'étoit autrefois, son com. ayant diminué à mesure que celui de Hol. s'est augmenté. C'est la patrie du célèbre Peutinger & de Georges Velfchius. Elle est entre la Werdach & la Lech, à 12 li. N. O. de Munich, 25 S. du Nuremberg, 50 E. de Strasbourg, 80 O. de Vienne. lon. 28. 28. lat. 48. 24.

Ausch, *Voyez* Auch.

Auslois, *Voyez* Auxois.

* Auffon, bourg de Fr. dans la Gén. de Paris, Elect. de Saint-Florentin.

Auffone, *Voyez* Auxone.

* Auton, bourg de Fr. dans l'Orléannois, Elect. de Châteaudun.

AUTRICHE, *Austria*, pays d'Al. bor. au N. par la Bohême & la Moravie, E. par la Hongrie, S. par la Styrie, O. par l'Arc. de Saltzbourg. La ri. d'Ens qui tombe dans le Danube, la divise en haute & basse. Vienne est la cap. de la b. Lintz est la cap. de la h. L'Autriche l'emporte sur toutes les Prov. d'Al. par la fertilité du ter. l'abon. des pâturages, la salubrité de l'air, & la beauté du pays; les grains, le vin, les fruits, tout s'y trouve en abon. le sistant y est meilleur que celui qui vient des Indes. Les habitans sont spirituels, polis, adonnés aux arts & aux sciences & bons guerriers. Il ne faut pas confondre l'Autriche propre avec le cer. d'Autriche, qui tient le premier rang entre les cer. de l'Emp. ni avec les Etats de la Maison d'Autriche. La Maison d'Autriche tire son origine des C. de Hapsbourg. L'Emp. Rodolphe, qui de C. d'Hapsbourg parvint à l'Empire, revendiqua l'Autriche sur Ottocare R. de Bohême, qui lui contestoit son élection. Il y eut à cette occasion une bat. auprès de Vienne, où Rodolphe tua Ottocare, C'est cet Emp. qui jeta les fons

demens de la grandeur de la Maison d'Autriche, la plupart des Emp. ayant été depuis de cette Maison. L'Autriche fut ensuite érigée en Archiduché, avec de gr. privilèges.

* **AUTRY**, *Altriacum*, pet. ville de Fr. dans l'Orléannois, Elect. de Pithiviers. Il y a un bourg de même nom dans l'Elect. de Gien.

AUTUN, *Augustodunum*, anc. & très-belle ville de Fr. au D. de Bourgogne, cap. de l'Autunois, avec un Evêc. suff. de Lyon. Il y reste de très-beaux monumens d'antiquité. L'Evêq. a l'administration du spirituel & du temporel de l'Archev. de Lyon, lorsque le Siège est vacant. Il est Président né des États de Bourgogne, & porte le *Pallium*. Autun n'est plus si consid. qu'il l'a été autrefois, depuis que les Sarrasins le ruinèrent en 730. Il est sit. au pied de 3 gr. mont. proche l'Aroux, à 18 li. E. p. S. de Nevers, 16 S. O. de Dijon, 12 O. de Châlons-sur-Saone, 65 S. E. de Paris. lon. 21 d. 58'. 8". lat. 45 d. 56'. 46".

AUVERGNE, *Alvernia*, Prov. de Fr. d'environ 40 li. du S au N. & 30 de l'E à l'O. bor. N. par le Bourbonnois, E. par le Forez & le Velay, O. par le Limosin, le Quercy, & la Marche, S. par le Rouergue & les Cévennes. Elle se divise en haute & en basse; la b. se nomme *la Limagne*. Cette partie est un des plus beaux & des plus fert. pays du monde. L'Auvergne fournit des bœufs & des vaches engraisés à Lyon & à Paris, & d'autres pour le labourage, une grande quantité de fromages & d'autres denrées. Les Auvergnats sont fort laborieux; il en sort tous les ans dix à douze mille travailleurs & chaudronniers pour aller en Esp. & dans les autres pays. Les principaux sont l'Allier, la Dordogne & l'Allagnon. Les mont. les plus h. sont *le Puydome*, *le mont d'Or*, & *le Cantal*. Il y a aussi en Auvergne plusieurs fontaines minérales, du bled & du vin suffisamment pour la Prov. La b. Auvergne est régie par une *Coutume particulière* rédigée en

1510, au lieu que la h. suit le Droit Romain. Clermont est la capitale de toute l'Auvergne.

Auvers, *Aivernum*, bourg de l'Isle de Fr. dans la Gén. de Paris.

* **AUVILLARD**, pet. ville de Fr. en Gascogne, dans la Lomagne près de la Garonne, à 5 li. d'Agen. lon. 18. 40. lat. 44. 7.

AUXERRE, *Autissiodorum*, anc. ville de Fr. au D. de Bourgogne, cap. de l'Auxerrois, avec un Evêc. suff. de Sens, dont St Pélerin du III. siècle est reconnu le prem. Evêq. Le Palais Episc. est un des plus beaux qui soient en Fr. les Eglises y sont fort belles. C'est la patrie d'Heric & Remi sçavans Bénédictins, de Gilbert l'Univerſel, de Guillaume d'Auxerre, de Germain de Brie, d'Antoine le Clerc, & de Jean-Baptiste du Val. Tous les étrangers admirent la statue colossale de St Christophe dans la Cath. Auxerre est sit. d'une manière très-avantageuse pour le com. à cause de sa communication facile avec Paris, sur l'Yonne, à 10 li. S. de Sens, 37 S. E. de Paris. lon. 21 d. 14'. 20". lat. 47. 54.

AUXONNE, *Auffonia*, pet. ville bien fortifiée de Fr. au D. de Bourgogne, avec titre de C. Elle est sur la Saone, où il y a un pont, au bout duquel il y a une levée de 2350 pas de long, & de 23 arcades, pour faciliter l'écoulement des eaux dans les inondations de la ri. Le C. de Lannoy l'assiégea en vain pour Charles V. après le traité de Madrid. Elle est à 7 li. E. de Dijon, 5 N. O. de Dole, 74 S. E. de Paris. lon. 23 d. 3'. 35". lat. 47 d. 11'. 24".

AUXOIS, *Pagus Alesensis*, contrée de Fr. en Bourgogne, entre le Dijonnois, l'Auxerrois, la Champagne, & l'Autunois. Semur en est la cap.

AULEN, *Alena*, pet. ville d'Al. dans le cer. de Souabe. Elle est Imp. & est sur la ri. de Kochen, à 12 li. O. d'Oeting, 5 N. d'Heidenheim. lon. 28. 45. lat. 48. 52.

* **AUZANF**, pet. ville de Fr. en Auvergne, Elect. de Combrailles.

* **Auzat**, bourg de Fr. en Auvergne, Gén. de Riom, Elect. d'Issôire.

* **Auzelle**, bourg de Fr. en Auvergne, Gén. de Riom.

* **AUZON**, *Alfona*, petite ville de Fr. en Auvergne, Gén. de Riom, Election d'Issôire.

Axe de la Terre (l') *Axis*, est une ligne qu'on imagine passer par le centre du Globe terrestre, & sur laquelle il tourne; ses deux extrémités sont appellées *Poles*.

AXEL, *Axella*, pet. ville des Pays-Bas dans la Flandre Hol. Le P. Maurice d'Orange la prit en 1586. Les Esp. la céderent aux Prov. Unies en 1648. Les Fr. l'ont prise en 1747. Elle est entre des marais, à 5 li. N. de Gand, 6 O. d'Anvers, une & dem. O. de Hulst. lon. 21. 24. lat. 51. 17.

AXIME, petit pays sur la côte d'Or de Guinée. Les Nègres qui le possèdent, commercent avec les Hol.

AXUM, ou **AXUME**, autrefois gr. & belle ville de l'Abissinie & la cap. de tout cet Emp. mais qui n'est plus qu'un village. Il y a encore un gr. nombre de monumens qui font voir qu'elle a été une gr. ville. Elle est dans une campagne fertile & agréable, à 50 li. de la mer Rouge. lon. 54. lat. 14. 30.

AY, *Agéium*, pet. ville de Fr. en Champagne près de la Marne, à une demi-li. N. E. d'Epemai, 5 S. de Rheims, rem. par son bon vin. lon. 21. 45. lat. 49. 4.

Ay (St) bourg de Fr. dans l'Orléannois, Diocèse d'Orléans.

AYAMONTE, *A montium*, pet. ville marit. d'Espagne, dans l'Andalousie, avec un bon châ. bâti sur un rocher. Elle fournit des marinières pour les Indes Occident. elle est sur le côté orient. de l'emb. de la Guadiana, à Poppote de Castro Marino, à 6 li. E. de Tavira, 38 O. de Séville, 32 N. O. de Cadix. lon. 10. 35. lat. 37. 9.

* **AYEN**, pet. ville de Fr. dans le Limosin, Gén. de Limoges, Elect. de Brives.

* **AYMARQUES**, ville de Fr.

dans le Languedoc, au Dioc. de Nîmes

Ayr, Voyez Aire.

* **Ayron**, bourg de Fr. dans le Poitou, Gén. de Poitiers.

* **Aytré**, bourg de Fr. dans le pays d'Aunis, Gén. de la Rochelle.

AZAMOR, *Azamurum*, pet. ville marit. d'Afr. dans le R. de Maroc & dans la Prov. de Duquesa. Elle étoit autrefois consid. & faisoit un grand com. de poisson; mais c'est peu de chose, depuis que les Portug. l'ont ruinée en 1513. lon. 10. 30. lat. 32. 50.

AZAY, *Aziacum*, pet. ville de Fr. dans la Touraine. Les Bourguignons la prirent sous le regne de Charles VI. Elle fut reprise par le Dauphin en 1418. Elle est sur l'Indre, à 6 li. S. O. de Tours, 4 N. E. de Chinon. lon. 18. 5. lat. 47. 18.

* **Azay**, bourg de Fr. dans le Berry, Gén. de Bourges. Il y a en Fr. plusieurs autres bourgs de ce nom.

* **AZAY-LE-RIDEAU**, pet. ville de Fr. en Touraine, Gén. de Tours, **AZEM**, **ASEM**, ou **ACHAM**, R. d'As. dans la partie sept. des Etats du Roi d'Ava. Il est très-fertile, & il y a des mines d'or, d'argent, de plomb, & de fer, qui appart. au Roi, & une grande quantité de laque qui fait le meilleur vernis de toute l'Asie. Les habitans y font de belle taille; ils regardent la chair de chien comme un mets délicieux. Ils sont idolâtres, & ont plusieurs femmes; la ville de Kemmerouf en est la cap.

* **Azenay**, bourg de Fr. en Poitou, Gén. de Poitiers, Election des Sables.

AZILHAN, ou **AZILLE**, petite ville de Fr. dans le Languedoc, Dio. de Narbonne, avec titre de C.

Azincourt, *Azincurtium*, village des Pays-Bas dans le C. d'Artois, dans le pays de St Paul, rem. par la victoire que les Anglois y remporterent le vendredi 25 Oct. 1415, sur les Fr. Il est à 3 li. N. E. d'Hédin, 4 N. O. de St Paul. lon. 23. 20. lat. 50. 30.

AZMER, ville des Indes dans les

Etats du Mogol , cap. de la Province d'Azmer, avec un chât. extrêmement fort. Elle est d'une médiocre gr. & le gr. Mogol y va quelquefois. On dit qu'à l'extrémité de cette Prov. les filles se marient à 8 ou 9 ans, & ont des enfans à 10. Les habitans sont effrontés & peu civils. Les chemins y sont fort pierreux ; on ferre les bœufs, & beaucoup de personnes s'en servent comme de chevaux. Il n'y a qu'une partie du pays qui soit fertile ; & le princ. trafic de la Province consiste en salpêtre. La ville est lon. 93. lat. 25. 30.

AZO, ou *AZOO*, *Azoum*, ville d'Al. dans les Indes sur les front du R. d'Azem, sur la riv. Laquia. lon. 107. lat. 25.

AZOF, ville de la Turquie Asiat. à l'emb. du Don dans la pet. Tartarie. Pierre le Gr. Emp. de Russie, la prit en 1695, & la fit fortifier ; mais en 1711 il fut obligé de l'abandonner aux Turcs. lon. 58. lat. 47. 18.

B.

BA, pet. ville d'Afrique dans la Guinée, au R. d'Arder. Les Hol. y ont magasin.

Babel (St) bourg de Fr. en Auvergne, dans l'Elect. de Clermont.

Babel-Mandel, *Babel Mandelum fretum*, détroit qui joint la mer Rouge à l'Oc. entre une pet. Isle & une mont. de même nom. On l'a ainsi appelé de l'Arabe *Bab-al-Mandab*, qui signifie la porte du deuil, parce que les Arabes prenoient autrefois le deuil pour ceux qui passaient ce détroit. lat. 12. 40.

BAÇA, *BAZA*, ville d'Esp. autrefois très-forte au R. de Grenade, à 6 li. N. E. de Guadix, 7 S. O. de Guefcar. lon. 15. 34. lat. 37. 18.

BACAIM, *Bacemum*, belle ville d'Al. avec un port au R. de Visapour, sur la côte de Malabar. Nuno d'A-cunha la prit en 1535 pour Dom Juan. R. de Port. La peste y fait souvent de gr. ravages. Elle est suj. aux *Port.* & est à 20 li. S. de Daman, 8

N. de Bombain, 80 N. de Goa. lon. 90. 40. lat. 19.

BACAR ou *BAKAR*, *Bacara*, cont. riche & fertile dans les Etats du Mogol sur le Gange. Becaner en est la cap.

BACASERAY ou *BACHASERAT*, *Baccasara*, ville de la Presqu'isle de Crimée, dans la petite Tartarie, où le Kan des Tartares de Crimée fait ordinairement sa résidence. lon. 52. 30. lat. 45. 30.

BACCARACH, *Baccaracum*, pet. ville d'Al. dans le b. Pal. autrefois Imp. fameuse par ses vins. Elle est sur le Rhin, à 3 li. & demie E. de Castelaun, 8 S. de Coblentz, 7 O. de Mayence. lon. 25. 15. lat. 49. 57.

BACH, pet. ville de la b. Hongrie au C. de Toln, sur le Danube. Il y avoit autrefois un Evêc. suff. de Colocza.

BACHIAN, *Bachianum*, Isle consid. des Indes Orient. l'une des Moluques. Elle est très-fertile, & appar. aux Hol. qui y ont un fort.

BADAJOS, *Badajocium*, gr. & forte ville d'Esp. assez peuplée & cap. de l'Estremadure, avec un bon chât. un Evêc. suff. de Compostelle, & un fameux pont bâti par les Romains sur la Guadiana. C'est sur ce pont que les Port. furent défaits par D. Juan d'Autriche en 1661. C'est une ville front. & de gr. importance ; les Port. l'assiégerent en vain en 1658, & les Confédérés en 1705. Elle est sur la Guadiana dans un ter. très-fertile & très-abond. en pâturages, à 5 li. S. E. d'Elvas, 40. N. p. O. de Séville, 70 S. p. O. de Madrid. lon. 11. 27. lat. 38. 35.

BADE ou *BADEN*, *Terma inferioris*, jolie pet. ville d'Al. dans le cercle de Suabe, au Marg. de même nom, dont elle est la cap. avec un chât. sur le sommet d'une mont. où le P. fait souv. sa résid. ordinaire. Le pays est bon. Bade est fort recommandable par ses bains, d'où elle tire son nom, & est sit. près du Rhin, à une li. S. E. de Raftar, 8 N. E. de Strasbourg, 12 S. de Spé-

re, 14 N. O. de Tubinge. lon. 26. 54. lat. 48. 50.

Le Marg. de Bade est bor. N. par le Pal. & l'Evêc. de Spire, E. par le D. de Wirtemberg, & la P. de Furtemberg, S. par le Brisgaw, O. par le Rhin. Il est divisé en deux parties, dont l'une s'appelle *haut Marg.* & l'autre *bas Marg.*

BADÉ ou *BADEN*, *Termæ superiores*, anc. & belle ville de Suisse dans le C. de même nom. rem. par ses bains, par l'assemblée des louables can. qui s'y tient, & par le Traité de paix qui y fut conclu entre l'Emp. & la Fr. en 1714. Les Suisses s'en emparèrent sur Frédéric Duc d'Autriche en 1415. Les can. de Berne & de Zurich s'en rendirent maîtres dans la guerre civ. de 1712; & la sou. leur est demeurée, en conservant aux Catholiques leur franchise & la liberté de conscience. Elle est sur le Limat, à 4 li. N. O. de Zurich. 12. S. E. de Bâle. lon. 25. 55. lat. 47. 27.

BADÉ ou *BADEN*, *Termæ Austriacæ*, pet. ville d'Al. dans l'Archid. d'Autriche, estimée à cause de ses bains chauds, où l'on se rend de Vienne & des pays circonvoisins. Elle est sur la petite ri. de Suechat, à 6 li. S. O. de Vienne, 5 N. E. de Neufstat. lon. 34. 20. lat. 48.

BADENWEILER, pet. ville d'Al. dans le Brisgaw, appart. au b. Marg. de Bade, à 4 li. S. E. de Fribourg, 4 N. E. de Bâle, tout auprès du Rhin à l'E. lon. 25. 20. lat. 47. 55.

BADONVILLERS, pet. ville de Lorraine, dans la P. de Salmes.

BAEÇA, *Baia*, belle & gr. ville d'Esp. dans l'Andalousie. Il y a une espede d'Univ. fondée par Jean d'Avila. Le R. Ferdinand le Catholique l'enleva aux Maures sur la fin du XV. siecle. Elle est sur le Guadalquivir, à 6 li. N. E. de Jaen, 2 S. O. d'Ubeda, 170. S. de Madrid. lon. 14. 58. lat. 37. 45. Il y a une autre ville confid. de ce nom dans la Prov. de los Quixos au Pérou, bâtie en 1559 par Gilleramite d'Avalos, proche la *Ligne*.

BAFFA, pet. ville de l'Isle de Chypre, bâtie sur les ruines de Paphos la nouvelle, avec un fort. Il y a aussi un cap de même nom, & une petite Isle qui n'est pas éloignée de la ville. lon. 50. lat. 34. 50.

Baffins-Baie, ou Baie de Baffin, *Sinus Baffini*, gr. baie dans les terres Arctiques, qui s'étend depuis le 70 d. jusqu'au 80 d. de lat. découverte par Guillaume Baffin Ang.

BAGDAD, *Bagdatum*, ville d'As. sur le bord oriental du Tigre. Elle fut bâtie par le Calife Abugafar Almanfor, l'an de J. C. 762. Elle est gr. & assez marchande, mais peu peuplée & mal bâtie. Les murailles sont de brique. Les Nestoriens y ont une Eglise. Les Turcs la prirent à la fin de 1638, après y avoir perdu 40000 hommes. Il ne faut pas la confondre avec Babylone qui étoit sur l'Euphrate. Elle est à 100 li. N. p. O. de Bassora, 60 S. p. E. de Mosul, 50 E. d'Anna. lon. 63. 15. lat. 33. 15.

BAGNAGAR, ou EDERABAD, ou GOLCONDE, *Golconda*, ville d'Asie dans les Etats du Mogol, cap. du R. de Golconde. Elle est assez gr. & bien bâtie, & n'est habitée que par des personnes de condition. Le menu peuple & les marchands logent au fauxbourg nommé *Erengabad*, qui a plus d'une li. de long. Orangzeb conquist cette ville avec tout le R. de Golconde. Elle est proche la ri. Nerva, à 30 li. S. E. de Soula-pour, 60 O. de Mazulipatan. lon. 96. lat. 15. 30.

BAGNARA, pet. ville marit. d'Ital. au R. de Naples, dans la Calabre ultér. avec titre de D. à 2 li. S. de Palma. lon. 33. 48. lat. 38. 15.

BAGNAREA, *Balneum Regis*, pet. ville d'Ital. dans le Patrimoine de St Pierre, dans le ter. d'Orviète, avec un Evêc. qui ne relève que du Pape, rem. par la naissance de St Bonaventure. Elle est sur un petit ruis. à 2 li. S. d'Orviète, 5. N. de Viterbe. lon. 29 40. lat. 42. 36.

BAGNERES, *Aguensis vicus*, pet. ville de Fr. au C. de Bigorre en Gas-

cogne, ainsi nommée de ses eaux minérales qui sont très-salutaires. Elle est sur l'Adour, à 4 li. S. E. de Tarbe. lon. 17. 42. lat. 43. 3.

BAGNOLS, *Balneolum*, pet. ville de Fr. dans le b. Languedoc. Il y a une belle place & deux fontaines qui sortent de terre au milieu de la ville. Elle est auprès de la Cese qui roule dans ses eaux des paillettes d'or, à 3 li. S. O. de Pont-St-Esprit, 141 S. p. E. de Paris. lon. 22. 13. lat. 44. 10. Il y a un bourg de ce nom en Auvergne.

BAHAMA, *Bahama*, Île de l'Amérique. sept. l'une des Lucayes, qui donne le nom au canal de Bahama, le plus rapide qu'il y ait dans le nouveau monde, entre la Floride & les Lucayes, & au banc de Bahama, banc de sable au N. de l'Île de Cuba. Les flottes Espagn. passent par ce détroit pour aller à la Havane.

BAHREIN ou **BAHRAIN**, Prov. de l'Arabie heure. sur le golfe Perse, avec une petite Île de même nom, fameuse par la pêche des perles. Cette Prov. est très-fert. sur-tout en dattes & en bon vin. El-Catif est la cap. elle est suj. au Roi de Perse.

BAHUS, *Bahusum*, ville forte, avec un bon châ. cap. du Gou. de même nom, qui fait aujourd'hui partie de la Suede. Elle fut bâtie en 1309 par Haquin IV. Roi de Norwège. Les Dan. la cédèrent au Roi de Suede par le Traité de Roschild en 1658, & tâchèrent vainement de la reprendre en 1678. Elle est sur un rocher dans une pet. Île formée par la ri. de Gothebe, à 4 li. N. de Gottenbourg, & à 3 E. de Kongel, 60 N. de Copenhague. lon. 29. 20. lat. 57. 52.

Baigne, village de Fr. au Dio. de Saintes, avec une Abbaye de Bénédictins, qui vaut 3000 liv.

* **BAIGNEUX**, très-pet. ville de France en Bourgogne, au Dioc. de Dijon.

Baikal, gr. lac de l'Emp. Rusien dans la Sibérie; il faut le traverser pour aller à la Chine; & pour cela on met aux chameaux des bottines

ferrées à glace, & on ferre les bœufs, sans quoi ils ne pourroient se soutenir. Il est rempli de poisson, sur-tout d'esturgeons, de brochets & de chiens mar. L'eau est douce; la gr. ri. d'Angara en fort. Il est lon. 125-130.

BAILLEUL ou **BELLE**, *Balliolium*, pet. ville de Fr. dans la Chât. de même nom, au C. de Flandre, anciennement assez forte, mais aujourd'hui sans défense, à 2 li. & demie S. O. d'Ypres. Antoine & Jacques Meyer étoient d'Ulterne au ter. de Bailleul. lon. 20. 25. lat. 50. 45.

BAIONNE, *Baiona*, ville de Fr. très-riche, très-forte & très-comm. au Gouv. de Gascogne, cap. du Labour, avec une bonne cit. un châ. & un Evêc. suf. d'Auch. Ses princ. fortific. sont de M. de Vauban; elle est sur la Nive & l'Adour, à une li. de la mer, 10 S. O. de Dax, 17. N. de Pampelune, 16 O. de Pau, 170 S. p. O. de Paris. lon. 16 d. 9'. lat. 43 d. 29'. 21".

BAIONNE, ville marit. d'Esp. dans la Galice, avec un port très-commode, dans un pays fort fertile & sur une côte qui fournit du poisson excellent, à 24 li. S. de Compostelle, 14 N. O. de Prague. lon. 9. lat. 41. 54.

Baixas, bourg de France dans le Roussillon.

BAKAN, gr. & belle ville d'Asie dans les Indes, au R. & sur la ri. d'Ava. lon. 115. 30. lat. 19. 35.

BAKOU ou **BAKA**, ville de Perse dans le Chirvan, à l'extrémité sept. du golfe de Guilan, sur la mer Caspienne. lon. 69. lat. 40. 20.

BALAGNE (la) *Balania*, petite Prov. sept. de l'Île de Corse, dont la cap. est Calvi.

BALAGUATE ou **BALAGATE**, *Balaguata*, Prov. d'Asie dans les Etats du gr. Mogol. Aurengabad en est la cap.

BALAGUER, *Bellegarium*, ville d'Esp. dans la Catalogne, avec un châ. & un pont. Les Fr. la prirent en 1645; les Esp. la reprirent en 1650. Elle est sur la ri. de Segre au pied d'une côte escarpée, à 5 li. N.

E. de Lerida, 13 S. E. de Balbastro, 16 N. de Tarragone, 30 N. O. de Barcelone. lon 18. 28. lat. 41. 38.

BALAMBUAN ou **PALAMBUAN**, *Balambuanum*, ville forte & commerc. d'Asie, dans les Indes sur la côte orient. de l'Isle de Java, dans le pays de même nom, dont elle est la cap. lon. 133. lat. mérid. 7. 50.

Balaruc, petit bourg de Fr. dans le Languedoc, à un quart de li. du grand chemin de Montpellier à Toulouse, renommé à cause des bains qui en sont proche.

BALASTRO, *Balbastrum*, ville d'Espagne au R. d'Aragon, avec un Evêc. suff. de Saragoce. Elle est sur la ri. de Vero, à 17 li. N. E. de Saragoce, 9. S. E. d'Huesca, 13 N. O. de Balaguer. lon. 17. 50. lat. 41. 50.

BALSEC, *Heliopolis*, anc. ville d'As. dans la Syrie. Elle est fermée de belles murailles, & contient de très-beaux restes d'antiquité. Elle est à 15 li. N. de Damas, 18 E. de Baruth, lon. 55. lat. 33. 25.

BALDIVIA, est le meilleur port & la place la plus consid. du Chili. Il appart. aux Esp. & est entre les ri. de Callacalla & del Potrero, à leur emb. dans la mer du Sud. lon. 306. 52. lat. mérid. 39. 58.

BALE, *Basilea*, gr. riche, peuplée, & la plus belle ville de Suisse, cap. du cant. de même nom, le 9e en rang, qui a environ 12 lieues de long sur 6 de large, avec un Evêché suffrag. de Befançon, & une célèbre Univ. fondée par Pie II. en 1459. Les habitans furent reçus au nombre des cant. l'an 1501. Jean Oecolampade y fit proférer la Religion Catholique en 1519; & depuis ce tems, on y professe la Religion P. R. L'Evêque avec son Chapitre & son Clergé fut obligé de sortir de la ville. Il fait sa résid. à Porentru. Bâle est divisée en 2 villes par le Rhin. La gr. est du côté de la Suisse, & la petite du côté de l'Al. elles sont jointes par un beau pont. On a la coutume à Bâle de faire sonner les horloges une heure trop tôt. Le G. de la ville est aristocratique, mêlé

de démocratie. On ne souffre la noblesse qu'à la campagne. Si un noble veut habiter dans la ville, il faut qu'il renonce à sa noblesse. On ne doit pas confondre le cant. de Bâle, avec l'Evêc. de Bâle, qui est une pct. Prov. d'Al. dans le cerc. du h. Rhin, dont la Souv. appart. à l'Evêque de Bâle, qui est P. de l'Emp. & qui n'a que 2 villes consid. Porentru & Dalemont. Bâle est encore remarq. par son com. par la naissance d'Amerbach, des Bernouilli, du fameux Holben, & par le Concile qui s'y tint en 1431, & est dans un terrir. fert. & agréable sur le Rhin, à 22 li. S. de Strasbourg, 50 N. p. O. de Genève, 160 O. de Vienne, 100 E. p. S. de Paris, 30 N. E. de Befançon, 11 N. de Soleure, 3 O. de Rhinsfeld, 1 S. d'Huningue, 16 N. O. de Zurich. lon. 25. 15. lat. 47. 40.

Balerne, Abbaye de Fr. dans la Franche-Comté, à 4 li. de Salins. Elle est de l'Ordre de Cîteaux, & vaut 3000 liv.

BALI, *Balya*, ville d'As. cap. de l'Isle & du R. de même nom dans les Indes. L'Isle est extrêmement peuplée, & abonde en ris & en toutes sortes de fruits. Les habitans sont noirs & fort belliqueux. Le R. se fait voir rarement, & ne permet point qu'on ouvre les mines d'or du R. Ses suj. sont idolâtres; & quand ils meurent, on brûle sur des buchers celles de leurs femmes qu'ils ont le plus aimées pendant leur vie. Cette Isle est à l'E. de celle de Java. lon. 133—135. lat. 9. Elle a env. 14 li. de tour.

BALI, R. d'Afrique dans l'Abissinie, dont les Galles se sont emparés; il n'y a ni villes ni bourgs. Le fleuve Havache le traverse.

BALKE ou **BALKHE**, gr. & célèbre ville d'As. au pays des Usbecs, dans la Prov. de même nom. Les Sultans y ont souvent fait leur résid. Les Mogols la prirent en 1221. Tamerlan la prit en 1369. sur le Sultan Hussain. Les Usbecs s'en sont enfin rendus maîtres. Elle est sur la ri. de Dihas, à 60 li. S. de Bokara, & 0 N. de Candahar. lon. 85. lat. 36. 40.

BALLAN, pct. ville de Fr. au Dioc. du Mans, avec titre de Marq. sur la rive droite de l'Orne. lon. 17. 50. lat. 48. 10.

* Ballée, bourg de Fr. dans la Gén. de Tours, Elect. de la Fleche.

BALLINEKIL, ville d'Irlande, dans la Prov. de Leinster, au Com. de la Reine. Elle envoie deux Députés au Parlement.

* Ballots, bourg de Fr. en Touraine, dans la Gén. de Tours.

BALOWA, ville d'Asie dans l'Indoustan au R. de Decan.

Balfara, Voyez Bassora.

BALTIMORE, ville d'Irlande dans la Prov. de Munster, au C. de Cork, avec titre de Bar. & un port commode. Elle envoie deux Députés au Parl. & est sur la baie de son nom.

BALTIQUE (MER), grand golfe de la mer, entre l'All. & la Pologne, au S. le Dan. & la Suede à l'O. la Laponie au N. la Bothnie, la Finlande, la Livonie, la Curlande, partie de la Pologne à l'E. Elle communique à la mer de Dan. par les détroits du Sund, du grand & du petit Belt. L'entrée de la mer Baltique dépend du R. de Dan. qui a droit de visite sur ce qui entre dans cette mer & sur ce qui en sort.

Baluclavo ou Jambol, port excellent & bourgade de la Crimée, sur la mer Noire, où l'on fabrique les vaisseaux du Gr. Seign. à 16 li. S. O. de Crim. lon. 52. 40. lat. 44. 50.

BALVE, pct. ville d'Al. dans le D. de Westphalie, à 3 li. d'Arenfperg.

* Balzac, bourg de Fr. dans l'Angoumois, Election d'Angoulême.

BAMBA, *Bamba*, Prov. d'Afr. au R. de Congo, la plus gr. & la plus opulente des six qui font la division de ce R. Il y a un gr. nombre d'éléphants si monstrueux, que l'on dit que les dents de quelques-uns pèsent jusqu'à 200 livres. Bamba en est la cap. Le P. qui y commande, est le plus puissant des vassaux du Roi de Congo. Les habitans sont Chrétiens & fort guerriers.

BAMBERG, *Gravonarum*, gr.

belle & célèbre ville d'All. dans la Franconie, cap. de l'Evêc. de même nom, dont l'étendue est consid. Elle étoit autrefois Impér. mais à présent l'Evêque en est Souv. & suff. de Mayence. C'est la patrie du célèbre Joachim Camerarius & de Christophe Clavius. Elle est au confluent du Mein & du Rednitz, à 12 li. N. de Nuremberg, 16 N. E. de Wurtzbourg, 30 N. p. O. de Ratibonne, 100 N. O. de Vienne. lon. 28. 40. lat. 50.

BAMBERG, pct. ville de Bohême, au pied d'une mont. à 11 li. S. E. de Koniggratz, à 12 S. de Glatz, & à 16 N. O. d'Olmütz, lon. 34. 20. lat. 49. 53.

BAMBOU ou **BAMBUCK**, R. d'Afr. dans la Nigritie, borné N. par les pays de Galam & Kasso, O. par la ri. de Falemé & les R. de Kantu & de Kombregudu, S. par celui de Mankanna, E. par des pays inconnus, Il est presque entouré de mines d'or.

BAMFE, ville de l'Ecosse sept. dans la petite Prov. de même nom, à l'emb. de la Doverne, avec titre de Vic. lon. 15. 25. lat. 57. 48.

BANARA ou **BENARES**, *Banara*, belle & célèbre ville d'Asie, dans l'Empire du Mogol, au R. de Bengale, avec de belles pagodes. Il s'y fait un gr. com. Les habitans ont une gr. dévotion à l'eau du Gange, benite par leur Gr. Prêtre. Les Brames en vendent pour des sommes consid. On n'en boit que sur la fin du repas, comme nous buvons les plus excellentes liqueurs. On dit que c'est dans cette ville que les Brames ont la plus célèbre école de toutes les Indes. lon. 101. 30. lat. 26. 20.

BANBURY, *Banburia*, ville d'Ang. la deuxième pour la richesse & la beauté, dans la Prov. d'Oxford, agréablement sit. sur la ri. de Chernel, à 4 li. & demie N. O. d'Oxford, 18 N. O. de Londres. Elle envoie un Membre au Parl. lon. 16. 10. lat. 52. 9.

Banc, en général, est une hauteur d'un fond de mer inégal, qui, s'éle-

vant vers la surface de l'eau, la surmonte quelquefois, ou si elle regne au-dessous, elle n'y laisse pas d'ordinaire assez d'eau, pour porter un vaisseau. Il y a des bancs de sable, qui sont des amas de sable ou de terre, qui forment une hauteur, contre laquelle les vaisseaux peuvent s'engraver, & des bancs de pierre, qui sont des rochers qui s'élevent au-dessus de la surface de l'eau.

BANC (LE GRAND) *Syrtis maxima*, banc de l'Amérique sept. vers la côte orientale de l'Isle de Terre-Neuve. C'est le plus gr. banc de sable qu'on connoisse. Il est rem. par la pêche des morues que les Europ. y font. Il n'est pas dangereux.

BANCA, *Banca*, Isle d'Asie dans les Indes, entre celle de Sumatra & celle de Borneo, avec une ville & un détroit de même nom. Les Holland. y ont un fort.

BANCALIS, ville confid. de l'Isle de Sumatra, dans le R. d'Achem. Les Hol. y font un gr. com. Elle est du côté du détroit de Malaca. lon. 118. lat. 1. 5.

Bancok, *Bancocum*, fort d'Asie, au R. de Siam dans les Indes. Il est d'une grande importance. Les François en furent chassés par les Siamois en 1688. Il est à 7 li. N. de la mer, 16 S. de Siam. lon. 119. lat. 13. 25.

BANDA, *Banda*, sept Isles d'As. ainsi nommées de la principale des sept, environ à 30 li. S. E. d'Amboine, & 6 de Seram. Les Hollan. y ont plusieurs forts, & y font un gr. com. Ils en possèdent la plus fertile. C'est de ces Isles que viennent les noix muscades, & le macis qui ne vient dans aucun autre endroit de la terre. Elles sont sujettes à de gr. tremblemens. Les habitans sont fort belliqueux. L'air n'y est gueres sain. Elles sont vers le 4^d. de lat. mérid.

BANDER-ABASSI ou **GOMRON**, ville marit. d'Asie dans la Prov. de Kerman en Perse, avec une rade qui est gr. & bien assurée. C'est le plus célèbre abord de la mer Persique. Les vivres y sont à bon marché, Il s'y

fait un très-gr. com. Il n'y a peut-être point d'endroit au monde, où l'air soit plus mal sain, sur-tout depuis la fin d'Avril jusqu'à la fin de Septembre. Les vents y changent fort régulièrement quatre fois le jour presque toute l'année; les 2 prem. sont froids, & les autres chauds. Les Port. s'en emparèrent en 1612, & y bâtirent deux forts; mais Abas le Gr. Roi de Perse, les en chassa en 1614, aidé par les Ang. Elle est sur le golfe d'Ormus. lon. 75. lat. 27.

BANDER-CONGO, petite ville marit. d'As. dans la Perse, sur le golfe Persique, dans la Prov. de Farsistan. Son com. est peu confid.

Bando ou **Azmer**, Voyez **Azmer**.

BANGOR, *Bangorium*, ville à marché d'Ang. dans la P. de Galles, au C. de Carnarvan, avec un Evêc. suff. de Cantorbéry. Elle est sur le détroit de Menay, vis-à-vis l'Isle d'Anglesey, à une li. S. de Baumaris, 2 N. E. de Carnarvan, 60 N. O. de Londres. lon. 13. 4. lat. 53. 14.

BANIALUCH ou **BAGNAIUC**, *Banialucum*, grande & forte ville de la Turquie Europ. cap. de la Bosnie, où le Beglerbey fait sa résid. Elle est sur les front. de Dalmatie, proche la ri. de Setina, à 12 li. N. de Spalatro, 20 S. de Jaicza, 24 S. O. de Bosna-ferai, lon. 35. 20. lat. 44. 20.

Banians, *Baniani*, secte d'Indiens com. & Idolâtres, qui s'abstiennent de chair & de poisson, & qui ont des hôpitaux pour les bestiaux. Ils font leurs marchés sans parler, en faisant seulement des signes de la main. Ils sont dispersés dans l'Orient comme les Juifs parmi nous. On les charge de toutes sortes de commissions; & il n'y a gueres de personnes dans les Indes qui n'ayent leur **Banian**.

BANTAM, *Bantamum*, gr. ville d'As. dans les Indes, la plus puissante de l'Isle de Java, cap. du R. de même nom, avec un bon port & un châ. bien fortif. Elle est divisée comme en deux villes, dont l'une est habitée par les Chinois, & séparée de l'autre par une ri. Le Roi est

Mahométan, & fait observer un très-bon ordre pour le com. Les habitans ont 3 ou 4 femmes outre les concubines; on marie les enfans dès l'âge de 8, 9, 10 ans. Tout le monde va nud pied. Les femmes sont extrêmement propres, & sont gouvernées par une P. du sang légitimement élue, pour juger leurs différens. Le plus gr. com. consiste en poivre; les Hol. en tirent le plus gr. profit. lon. 123. 30. lat. mérid. 6. 20.

Banza, Voyez S. Salvador.

BAPAUME, *Bapauma*, très-forte ville de Fr. dans l'Artois, avec un châ. Les fortifications sont du Chevalier de Ville avec quelque chose du Maréchal de Vauban. Les Fr. la prirent en 1641, & elle est demeurée à la Fr. par le Traité des Pyrénées. Elle est dans un lieu sec, à 5 li. S. E. d'Arras, 6 S. O. de Cambrai, 4 N. de Péronne, 37 N. de Paris. lon. 20 d. 30'. 52". lat. 50 d. 6. 12".

Baqueville, bourg de Fr. dans la Gén. de Rouen, Elect. d'Arques.

BAR, *Barium*, ville très-forte de Pologne dans la Podolie, sur la r. de Kow, à 25 li. N. p. O. de Bracław, 12 O. de Breslaw. lon. 46. lat. 49. 15.

BAR (D. de) ou **BARROIS**, pays confid. de Fr. des deux côtés de la Meuse entre la Lorraine & la Champagne; la Maison de Lorraine en faisoit hommage à la Fr. à qui il fut cédé par le Traité des Pyrénées; mais il fut rendu à la Maison de Lorraine par le Traité de Riswick; enfin par le Traité du 18 Novembre 1736, il fut donné à Stanislas I. Roi de Pologne, à condition qu'il retournera à la Fr. après la mort de ce Prince.

BAR-LE-DUC, *Barrum-Ducis*, ville cap. du D. de Bar, bâtie par Frédéric I. D. de Lorraine, l'an 951, avec une Chambre des Comptes, un Bail. & un beau châ. Elle est divisée en haute & en basse: la basse est arrosée de la pet. r. d'Orney, où il y a de très-bonnes truites. Les vins de Bar sont excellens, & ne le cèdent pas même aux vins de Champagne

pour la délicatesse. C'est la patrie de Dom Humbert Belhomme. Elle est sur le penchant d'une colline, à 3 li. N. O. de Ligni, 5 E. de Saint Diziers, 12 O. de Toul, 16 O. de Nancy, 56 E. de Paris. lon. 23. lat. 48. 35.

BAR-SUR-AUBE, *Barrum-ad-Albulam*, anc. ville de Fr. en Champagne, cap. du Vallage, où il y a de fort bons vins. Elle est au pied d'une mont. à 8 li. S. O. de Joinville, 8 N. O. de Chaumont en Bassigni, 8 N. E. de Bar-sur-Seine, 42 E. p. S. de Paris lon. 22. 20. lat. 48. 14.

BAR-SUR-SEINE, *Barrum-ad-Sequanam*, pet. ville de Fr. avec titre de C. au D. de Bourgogne, au Bail. de même nom. C'est la 14e. qui députe aux Etats. Elle est la patrie de Nicolas Vignier; & est à 8 li. S. O. de Bar-sur-Aube, 6 S. E. de Troyes, 42 S. E. de Paris. lon. 22. lat. 48. 5.

Baraba, gr. lac d'As. dans la Tartarie, au R. de Sibérie, rempli d'un sel solide que les Moscovites coupent comme de la glace.

BARABINSI, ou **BARABINSKOI**, peuple de la Tartarie, dans la partie mérid. de la Sibérie. Il paye tribut au Czar de Moscovie, est fort belliqueux, & idolâtre. Il y a une ville de même nom.

BARACOA, ville de l'Amér. dans l'Isle de Cuba, avec un port, sur la côte sept. de l'Isle.

BARANCA DE MALAMBO (la) ville de l'Amér. dans la Prov. de Ste Marthe en Terre-Ferme, avec un Evêc. & un bon havre. C'est un lieu de gr. trafic. Elle est sur la r. de la Magdelene, à 30 li. N. E. de Carthagène, 20 O. de Ste Marthe, 6 S. de la mer du N. lon. 306. lat. 11.

BARANIWAR, *Baranium*, pet. ville de la b. Hongrie, au C. de même nom. L'Emp. la prit sur les Turcs en 1684. Elle est entre Bude & Belgrade, sur le ruisseau de Crasso qui se jette dans le Danube, à 6 li. N. d'Essék. lon. 36. 20. lat. 46.

BARBADE, *Barbata*, Isle de l'Amér. & l'une des Antilles, auprès & à l'E. de Ste Alouise. C'est la Co-

lonie la plus confid. que les Anglois ayent dans les Antilles. Elle peut armer plus de 10000 combattans. Elle est très-fertile sur-tout en cannes de sucre ; les arbres y sont toujours verts. Il y a une ri. nommée la *Tuigh*, dont l'eau est couverte d'une liqueur qui brule comme de l'huile, & dont on se sert pour les lampes. On y voit aussi une pet. mouche dont les ailes, tandis qu'elle vole la nuit, jettent une gr. clarté. On peut dire que cette Isle abonde en toutes choses, excepté en eau qui y est d'une gr. rareté. On croit que les Ang. y ont plus de 40000 Nègres. Ils la découvrirent sous le regne de Jacques I. La cap. est St Michel. lon. 318. 40. lat. 13. 20.

BARBARIE, *Barbaria*, gr. con. d'Afr. enfermée entre l'Oc. Atlantique, la mer Médit. l'Egypte, la Nigritie, & la Guinée. Sa longueur de l'E. à l'O. est confid. mais sa largeur n'est point par-tout égale. Les peuples de Barbarie sont Mahométans, belliqueux, spirituels, & fort amateurs de richesses. Les femmes y sont d'une gr. modestie. En général la Barbarie est très-abond sur les côtes en toutes sortes de grains & de fruits excellens. La gr. quantité de ports y facilite le com. On en tire princip. des plumes d'Autruche, de l'indigo, de l'or en poudre, des cuirs, de la cire, de l'étain, du corail, des grains, & beaucoup de chevaux qui sont très-bons. La plupart des ri. y sont bourbeuses, & sortent du mont Atlas. Le dedans du pays est presque desert. Les parties princip. sont les R. de Tripoli, de Tunis, d'Alger, de Fez, de Maroc, de Tafilet, & le Sara, ou desert. Voyez ces articles.

Barbeaux, Abb. de Fr. dans le Hurepoix, à 2 li. de Melun. Elle est de l'Ordre de Cit. & vaut 10000 liv.

BARBECINS, *Barbecinum*, pet. R. d'Afr. dans la Guinée, vis-à-vis du Cap-Verd. Les filles se font des cicatrices, & se séparent les levres l'une de l'autre pour avoir la bouche plus gr. ce qui est une beauté dans le pays.

BARBERINO, *Barberinum*, pet. ville d'Ita. dans la Toscane, dans le Florentin, au pied de l'Apennin, sur la ri. de Sieve, à 7 li. N. de Florence. lon. 28. 55. lat. 44. 5.

BARBETS, nom des habitans de plusieurs vallées du Piémont, de celles de Lucerne, d'Angrone, de Pérouse, & de St Martin.

* **BARBEYRA**, très-pet. ville de Fr. dans le b. Languedoc, au Dio. de Carcassonne.

BARBEZIEUX, *Barbesillum*, pet. vil'e de Fr. en Saintonge, avec titre de Mar. & une manufacture de toiles. Elle est à 9 li. de Saintes, & 15 de Bourdeaux.

* **BARRONNE**, pet. ville de Fr. en Champagne, Gén. de Châlons.

BARBORA, *Barbora*, ville marit. d'Afr. au R. d'Adel, sur le détroit de Bab-el-mandel. Il y a une Isle de ce nom que l'on appelle aussi *Alondi*, dans la mer Rouge, à l'O. de la baie de Barbora. Les habitans sont Nègres & nourrissent quantité de bétail. lat. de l'Isle 10. 45. lon. 64. 32.

BARBOUDE, *Barbuda*, Isle de l'Amérique. & l'une des Antilles, au N. d'Antigua. Elle est bien peuplée, appart. aux Ang. & produit de l'indigo, du tabac, & beaucoup de fruits.

BARBUSINSKOGY, ville d'Al. dans l'Emp. Rusien, sur le bord orient du lac Baikal, à l'endroit où la pet. ri. de Barbusigga se jette dans ce lac.

BARBY, *Barbium*, pet. ville d'Al. dans la h. Saxe, cap. du C. de son nom, sur l'Elbe, avec un châ. Elle appart. au P. de Saxe-Weissenfels.

BARCA, *Barce*, gr. Con. d'Afr. fort stérile, & presque deserte, à l'E. du R. de Tripoli, suj. aux Turcs, elle n'est gueres habitée que par des Arabes.

BARCELONE, *Barcino*, belle gr. riche, forte, & l'une des princip. villes d'Esp. cap. de la Catalogne avec un bon port, une cit. sur mont Joui, & un Evéc. suf. de Targone, dont St. Theodose fut le

Evêq. vers le III. siècle. On y fabri- que des couvertures fort estimées en Fr. & l'on y fait un gr. com. Les Goths la prirent du tems du Roi Ataulphe qui y fut assassiné. Les Mau- res l'enlevèrent aux Goths. Le C. de Marfin s'en empara en 1649. Les Esp. la reprirent en 1652 après un siège de 15 mois. Les Fr. s'en em- parerent de nouveau après un siège opiniâtre de 56 jours en 1697. Elle fut rendue aux Esp. par la paix de Rîswick. L'Archid. depuis l'Empe- reur Charles VI. & Milord Peterbo- rough la prirent en Septembre 1705. après un siège de trois semaines, avec une armée qui n'étoit gueres plus nombreuse que la garnison. En 1706 Philippe V. l'invefit avec une bonne artillerie & une nombreuse armée ; mais Jean Leake lui fit lever le siège. Elle fut prise en 1714 après un long siège, par les Fr. & les Esp. C'est la patrie de Garceran Albanel, & de François Calvo Gualbes. Elle est sur la mer Médit. à 18 li. E. de Tارا- gone, 36 N. de l'île de Majorque, 45 S. p. O. de Narbonne, 100 E. de Madrid. lon. 19. 50. lat. 41. 26.

BARCELONE, pet. ville de Fr. en Guienne, dans l'Armagnac.

BARCELONETTE, *Barcellona*, pet. ville de Fr. au G. de Dauphiné, dans l'Embrunois, cap. de la vallée de Barcelonette. Elle fut bâtie l'an 1231 par Rémond Beranger C. de Provence. Amedée C. de Savoie s'en empara en 1388. Elle fut cédée à la Fr. par le Traité d'Utrecht. Elle est à 4 li. E. d'Embrun, 15 S. O. de Pignerol, 22 N. de Nice. lon. 24. 23. lat. 44. 26.

BARCELOR, *Barcelorum*, ville d'As. dans les Indes, sur la côte de Malabar, avec un bon port au R. de Canara. Il s'y fait un bon com. de ris & de poivre. Les Por. y avoient des forts, d'où les Canarins les ont chassés. Elle est entre Goa & Man- galor, & suj. aux Hol. lon. 92. lat. 13. 45.

BARCELOS, *Barcelum*, pet. ville de Por. avec titre de D. dans la Prov. d'entre Mino & Douro, sur la ri. de

Sourille, à 6 li. S. O. de Brague, 10 N. de Porto. lon. 9. 20. lat. 41. 20.

BARCKSHIRE, *Barcheria*, Prov. d'Ang. au S. d'Oxford. Elle est très- fertile, & contient 527000 arpens. L'air y est fort sain. Réading en est la cap.

BARDE (Isle de) *Bardum*, Isle d'As. sur la côte de Malabar, tout proche & au N. de la ville de Goa. Elle est très-peuplée, abonde en cocos, & appart. aux Port.

Bardewick, *Bardorum Vicus*, c'étoit autrefois une anc. & fameuse ville d'Al. dans la b. Saxe ; mais Henri le Lion D. de Saxe la prit & la rasa en 1189, & ce n'est plus au- jourd'hui qu'un bourg sur la ri. d'Il- menau, à 7 li. de Hambourg.

Bardoue, Abb. de Fr. au Dio. d'Aufch. Elle est de l'Ordre de Ci- teaux, & vaut 8000 livres.

BARDT, *Bardum*, pet. mais forte & riche ville d'Al. dans le D. de Poméranie, avec un châ. & un gr. havre, fondée vers l'an 1179. Elle est proche la mer Baltique, & est suj. aux Suédois, à 3 li. O. de Stral- fund, 30 N. p. O. de Stetin. lon. 31. lat. 54. 23.

Barège, *Valletria*, village de Fr. au C. de Bigorre, à 5 li. S. de Ba- gnieres, recommandable par ses eaux minérales.

BAREITH, pet. ville d'Al. en Franconie, dans le Marg. de Cu- lembach, avec un Collège assez renommé. Elle appart. à un P. de la Maison de Brandebourg, qui en prend le titre de Marg. de Brande- bourg-Bareith, à 6 li. S. E. de Cu- lembach, 6 E. de Bamberg. lon. 29. 20. lat. 50.

BARENTON, *Barentonium*, pet. ville de Fr. dans la b. Normandie, au Dio. d'Avranches, vers la source de la ri. d'Ardée.

BARFLEUR, *Barofluctum*, ville de Fr. en Normandie dans le Co- tentin, ruinée par Edouard Roi d'Ang. en 1346. Le port s'est rem- pli. Elle est sit. sur une côte qui four- nit de bon poisson, à 71 li. N. O.

de Paris. lon. 16^{d.} 23'. 35". lat. 49^{d.} 40'. 17".

BARGMONT, pet. ville de Fr. au Dio. de Fréjus, près de la mer, patrie de Louis Moreri, Auteur du Dictionnaire de son nom.

BARGENY, *Berigonium*, ville de l'Ecosse mérid. cap. de la Prov. de Catriek. lon. 12. 38. lat. 55. 40.

BARI, *Barium*, tres-belle & très-riche ville d'Ital. au R. de Naples, cap. de la Terre de Bari, avec un Arch. Elle est bien fortifiée sur le golfe de Venise, où il y avoit un bon port avant que les Venitiens l'eussent gâté, à 8 li. E. de Tranil, 4 N. E. de Bitonto, 20 N. E. d'Acerenza, 50. E. p. N. de Naples. lon. 34. 32. lat. 41. 31.

BARI, Prov. d'Ital. au R. de Naples, bor. par le golfe de Venise, la Capitanate, la Basilicate, & la Terte de Lecce. Elle est extrêmement fertile en huile & en amandes. Bari en est la capitale.

BARJAC, pet. ville de Fr. en Languedoc, au Dioc. d'Uzès, avec titre de Bar.

BARJOLS, *Barjolium*, pet. ville assez peuplée de Fr. en Provence, à 5 li. de Riez. Elle a droit de députer aux Etats. lon. 23. 50. lat. 43. 35.

BARKAN, pet. ville de Hongrie, proche le pont de Gran, célèbre par deux victoires que les Chrétiens y remportèrent sur les Turcs, l'une en 1664, & l'autre en 1683.

BARKLEY, ville d'Ang. dans la Prov. de Gloucester, avec titre de C. Elle est sur la Saverne, à 5 li. de Gloucester, 5 de Bristol. lon. 15. 12. lat. 51. 43.

BARLETTE, *Barolum*, très-jolie & forte ville d'Ital. au R. de Naples, dans la Terre de Bari, avec un Evêc. C'est une des 4 que l'on appelle les 4 châteaux d'Ital. Elle est sur le golfe de Venise, à 10 li. O. de Bari. 15 N. p. E. d'Acerenza, 40 E. p. N. de Naples. lon. 34. 2. lat. 41. 30.

BARNAVELDT, *Barnaveldi Insula*, Isle de l'Amer. dans le détroit de Magellan, au midi de la Terre de Feu, découverte en 1616, & sujette

aux Hol. lon. 340. lat. 56. 20.

Il y a une autre Isle de ce nom proche le Japon. lat. 34. 10.

BARNSTABLE, *Barnastapula*, pet. ville à marché d'Angl. dans le Devonshire, sit. sur la ri. de Taw, avec un port très-fréquenté, & un beau pont. Elle envoie deux Députés au Parl. Elle est à 53 li. O. de Londres. lon. 13. 42. lat. 51. 10.

BAROÛCHE, *Barocha*, ville d'Afr. dans les Etats du gr. Mogol, au R. de Gufurate, sur la ri. de Nerdaba, fort renommée, à cause de la propriété particulière qu'elle a pour blanchir les toiles. On y vend aussi de l'agathe. Le pays abonde en paons. lat. 21. 55.

BARRA, Isle de l'Oc. à l'O. de l'Ecosse, avec un bon havre. Il y a plusieurs ri. remplies de saumons, elle appartient à Mac-Neil, qui se dit R. de Barra. Les habitants sont Catholiques. lon. 10. lat. 56. 40. Il y a aussi un petit R. de ce nom dans la Nigritie.

BARRAUX, place forte de Fr. dans le Dauphiné, à l'entrée de la vallée de Gressivaudan du côté de la Savoie. Charles-Emmanuel D. de Savoie la fit bâtir en 1597. Leddiguieres la prit en 1598. Elle est sur l'Iser, à 8 li. de Grenoble, 3 de Chambéri, 2 de Montmelian.

Barre, une Barre en terme de Marine & de Géographie, est un amas de sable ou de vase, ou une chaîne de rochers, qui embarrassent tellement l'entrée d'un port ou d'une ri. qu'on ne peut y entrer que quand la mer est haute. On dit un *Port de Barre*, une *Riviere de Barre*.

* **BARRE**, pet. ville de Fr. dans le Gevaudan, au Dioc. de Mende.

BARREME, pet. ville de Fr. dans la h. Provence, sur la ri. d'Assé. Elle donne son nom à la *Vallée de Barreme*.

* Barret, bourg de Fr. en Sainonge, Election de Saintes.

BARONNIES (les) *Baronie*, comté de Fr. dans le Dauphiné, dont elle fait presque la cinquième partie, ainsi appelée, parce qu'elle est com-

posée des deux gr. Bar. de Meuil-
lon & de Montauban.

* Barfac, bourg de Fr. dans le
Bourdelois, Election & Généralité
de Bourdeaux.

BARTHELEMY (St) petite Isle de
l'Amér. l'une des Antilles, d'envi-
ron 8 li. de tour, avec un bon havre.
Les Fr. y ont établi une colonie de-
puis 1648. Elle est au S. de l'Isle de
St Martin. lat. 17. Il y a un Abbaye
de ce nom en France au Dioc. de
Noyon. Elle est de l'Ordre de St
Aug. & vaut 7000 liv.

BARUTH, *Baruthum*, anc. ville
de la Turquie, dans la Syrie. Il y a
une Eglise Chrétienne dont les Grecs
Nestoriens sont en possession. Cette
ville n'est plus si consid. qu'elle étoit
autrefois. Elle est sur le bord de la
mer dans un ter. agréable, beau &
fertile, à 8 li. N. E. de Seyde, 18
E. de Balbec. lon. 52. 50. lat. 33.
30.

BARWIC ou BERWICK, *Borc-
vicum*, ville d'Ang. assez bien forti-
fiée, & bien peuplée dans le Nor-
umberland, à l'emb. de la Tavede,
à 83 li. de Londres, 33 d'Yorck.

BASILICATE (la) *Lucania*, Prov.
d'Ital. au R. de Naples, abond. en
bled, vin, huïe, safran, coton &
miel, bor. par la Capitanate, la Ca-
labre cit. les terrés de Bari & d'O-
trante, le golfe de Tarente, & les
Principautés. Cirenza en est la cap.

BASILIGOROD, *Basilopolis*, ville
de l'Empire Ruslien, dans la Tartarie
Moscovite sur la rive droite du
Wolga, au conf. de la ri. de Sura.

BASKIRIE, cont. de la Tartarie
Moscovite, bor. N. par les Tartares
de Tumen, E. par les Barabinskoi
& par les terres d'Ablai, S. par la
mont. de Sortora, O. par le D. de
Bulgare.

BASQUES (les) pet. pays de Fr.
vers les Pyrénées, entre l'Adour &
les front. d'Esp. l'Oc. & le Béarn.
Il comprend le Labour, la b. Na-
varre, & le pays de Soule.

Batrach, Voyez Bassora.

BASSA, *Bassa*, pet. Isle d'Ecosse,
dans le golfe d'Edimbourg, avec un

fort sit. sur un rocher inaccessible,
qui passe pour imprenable. Elle abon-
de en noix de mer.

Bassac, bourg de Fr. en Sainton-
ge, avec une Abbaye de Bénéd. qui
vaut 2500 liv.

BASSANO, *Bassanum*, pet. ville
d'Ital. dans l'Etat de Venise, au Vi-
centin, sur la ri. de Brante, dans un
pays fert. en vin très-délicat. C'est
la patrie de Jacques du Pont, nom-
mé le Bassan, & d'Alde Manuce.

BASSÉE (la) *Bassorum oppidum*,
pet. ville des Pays-Bas Fr. au C. de
Flandres, sur les confins de l'Artois,
fort connue par les différens sièges
qu'elle a soutenus. Les Esp. la céde-
rent à la Fr. en 1668 par le Traité
d'Aix-la-Chapelle. Ses fortifications
ont été rasées. Elle est sur un canal
qui se rend dans la Deule, à 3 li. S.
O. de Lille, 4 N. d'Arras. lon. 20.
30. lat. 50. 53.

Basse-Fontaine, Abbaye de Fr.
en Champagne, au Dioc. de Troyes.
Elle est de l'Ordre de Prém. & vaut
1200 liv.

Bassembourg, Voyez Cullembach.

* BASSEMPAIN, pet. ville de Fr.
dans la Gascogne.

* Bassignana, *Augusta Batieno-
rum*, village d'Ital. au D. de Milan,
dans la Laumeline, au confluent du
Pô & du Tanaro, fameux par la bat.
qui s'y donna le 25 Novembre 1745.

BASSIGNI (le) *Bassiniacus ager*,
pet. pays de Fr. dans la partie mérid.
de la Champagne, & en partie dans
le Barrois, vers le S. une bonne por-
tion est dans le Diocèse de Langres;
Chaumont en est la cap. Une autre
partie est dans le Dioc. de Toul, &
le lieu le plus célèbre de cette por-
tion est Vaucouleurs. Le pays est
extrêmement fert. en tout ce qui est
nécessaire à la vie, & abonde en
bois.

BASSORA ou BALSORA, *Tere-
don*, grande ville d'Asie au-
dessus du confluent du Tigre & de
l'Euphrate, dans l'Irac-Arabi. Elle
fut bâtie par les ordres d'Omar III.
Calife, en 636. Les Turcs en sont
les maîtres depuis 1668. Il s'y fait

un très-grand com. On y mange beaucoup d'aloës sèches, de fautes-relles & de dattes, dont il y a une prodigieuse quantité dans le pays. Elle a produit un grand nombre de sçavans Auteurs Arabes, entre autres Abou Navas. Il n'y pleut presque pas en hiver, & jamais en été. Elle est dans le désert, à 100 li. S. p. E. de Bagdad, & environ 30 N. O. du golfe Persique. lon. 66. lat. 30. 20.

BASTIA, pet. ville marit. de la Turquie Eur. dans l'Albanie, vis-à-vis de l'Isle de Corfou, entre Butrento & Comenize, à l'emb. de la ri. de Calamou. lon. 38. 5. lat. 39. 40.

BASTIE (la) *Bastia Mantinum*, ville d'Ital. cap. de l'Isle de Corse, avec un bon port, un fort chât. & un Evêc. Les Ang. & les Rebelles de Corse la prirent le 17 Novemb. 1745. Les Génois la reprirent quelques tems après; & les Rebelles étant venus en faire le siège, ils furent obligés de le lever. Elle est sur la partie orient. de la côte, vers le N. à 3 li. E. de St Florenzo, 40 S. p. E. de Gènes. lon. 27. 12. lat. 42. 35.

BASTIMENTOS, pet. Isles proche la Terre-Ferme, dans l'Amér. sept. à l'embouch. de la baie de Nombre de Dios, avec un fort bon port. Il y en a une où l'on trouve une source d'eau excellente à boire. Le pays est bon & habité par des Indiens Esp. tributaires de Porto-Belo.

BASTION DE FRANCE, place d'Afr. sur la côte de Barbarie au R. d'Alget, au N. E. de Bonne. Elle est consid. par la pêche du corail, & par les bleds, le cuir, la cire & les chevaux qu'elle peut fournir. Les Fr. y sont établis.

BASTOGNACK ou **BASTOGNE**, *Bastonia*, petite ville des Pays-Bas dans le D. de Luxembourg, à 8 li. N. O. de Luxembourg. lon. 23. 30. lat. 50. 10.

BASVILLE, *Bassivilla*, ville de l'Amér. avec un très-bon port, dans la Martinique, bâtie par les Fr. Il y a aussi à 8 li. de Paris un chât. de ce nom, appart. à M. de Lamignon.

BATA, ville d'Afr. capit. de la Prov. de même nom au R. de Congo, dans un ter. fertile en grains.

BATAVIA, *Batavia*, belle, gr. & très-forte ville d'Asie dans l'Isle de Java, au R. de Bantan, avec un bon chât. Les Hol. en font les Souv. Ils la bâtirent en 1619 au lieu où étoit auparavant Jacatra. Les édifices publics & particuliers y sont très-beaux. Il s'y fait un com. prodigieux, & il y a des Marchands de toutes les Nations. Les Chinois sont ceux qui y font le plus gr. négoce, & qui contribuent le plus à la richesse de la ville. C'est-là où se tient le Conseil Général des Indes. Les vivres y sont à très-gr. marché. lon. 124. 30. lat. mérid. 6. 10.

BATENBOURG, *Batavodurum*, pet. & anc. ville des Prov. Unies, au D. de Gueldre, avec titre de Baron. Elle est sit. sur la Meuse, entre Ravenstein & Megen.

BATH, *Butonia*, belle & riche ville d'Ang. & la principale du Somersetshire, fameuse par ses bains chauds & par sa manufacture de draps. Il y a un Evêc. C'est la patrie de Jean Hales. Elle envoie deux Députés au Parl. & est sur l'Avon, à 3 li. E. de Bristol, 30. O. de Londres. lon. 15. 10. lat. 51. 20.

BATHA, **BATH** ou **BACHIA**, *Baltia*, pet. ville de Hongrie, cap. du C. de son nom, sur la rive occident. du Danube, à 5 li. du confl. de la Drave. Elle est dans le C. de Batha. L'Emp. la prit en 1686. Elle est à 7 li. S. de Colocza, 25 S. de Bude. lon. 37. lat. 46. 40.

BATHMONSTER, *Bathiensis Monasterium*, ville de Hongrie, au C. de Bath, sur la rive orient. du Danube.

BATICALA, *Baticala*, pet. R. des Indes sur la côte de Malabar, au N. du R. de Canara, soumis au R. d'Onor. Baticala en est la cap. Les Hol. ont privé les Port. du com. de ce pet. pays. lon. 92. 50. lat. 14. 8.

BATICALO ou **MATICALO**, ville d'As. dans la partie orient. de l'Isle de Ceylan, cap. du R. du même nom, & sur la ri. de Batecalo, avec

un fort à l'emb. de la ri. où il y a un port & deux Isles assez gr. Les Hol. possèdent une bonne partie du pays, en ayant chassé les Port. La ville est lon. 99. 53. lat. 7. 55.

BATOCHINE, partie de l'Isle de Gilolo, Voyez Gilolo.

Battle, bourg d'Ang. dans le Suffex, fameux par la bat. qui s'y donna en 1066, entre Harold R. d'Ang. & Guillaume D. de Normandie.

BATUSABER, ville d'Al. dans les Indes, dans la partie mérid. de la presque Isle de Malaca.

* **Baubray**, bourg de Fr. en Normandie, Election de Conches.

BAVEY, *Bagacum*, pet. ville de Fr. dans le Hainaut.

Baufay, bourg de France dans le Maine, Election du Mans.

BAUGÉ, *Balgiacum*, pet. ville de Fr. en Anjou, sur le Coënon, à 4 li. de la Fleche, avec un chât. bâti par Fouques Nerra au commencement du XI. siecle. Elle est célèbre par la bat. de 1421.

BAUGÉ, *Balgium*, ville de Fr. dans la Bresse, dont elle étoit autrefois la cap. avec titre de Marq. sur un côteau, dans un ter. fert. à une li. de Mâcon.

BAUGENCI, *Balgentiacum*, pet. ville de Fr. dans l'Orléanois proprement dit, avec titre de C. Il y a une Abbaye de l'Ordre de St Aug. qui vaut 3600 liv.

Baugerais, Abbaye de Fr. au Dio. de Tours. Elle est de l'Ordre de Cîteaux, & vaut 2800 liv.

BAVIERE, *Bavaria*, Etat confid. d'Al. avec titre de D. bor. N. par la Bohême & le h. Palatinat, E. par l'Autriche, l'Arch. de Saltzbourg & l'Evêc. de Passaw, S. par l'Evêc. de Brixen & le Tirol, O. par le Lech. Il a environ 50 li. de l'O. à l'E. & 35 du S. au N. Ses princ. ri. sont le Danube, l'Inn, l'Isar & le Lech. L'air y est sain, & le ter. fert. en vin, froment & bons pâturages; mais le pays est pauvre, parce qu'il y a peu de com. On divise la Baviere en haute, où est la Régence de Munich *cap. de la Baviere*; & en basse, où sont

les trois Régences de Burckhausen; Lanshut & Straubingen. Ce D. a la dignité Electorale depuis le 5 Mars 1623. Il ne faut pas confondre la Baviere avec le cer. de Baviere qui est beaucoup plus étendu, comprenant encore le h. Palatinat, l'Arch. de Saltzbourg, les Evêc. de Freisingue, de Passaw & de Ratibonne, & le D. de Neubourg. Il est bor. E. & S. par le cer. d'Autriche, O. & N. par le cer. de Franconie & de Suabe, & par la Bohême; ni avec le Palatinat de Baviere, qui fait partie du Norigaw, & dont la cap. est Amberg.

* **Baulle**, bourg de Fr. dans l'Orléanois, Gén. d'Orleans.

Baume (Ste) Balma, grotte sur une mont. de Fr. en Provence, entre Aix, Marseille & Toulon. On prétend que Sainte Magdelene y est morte; c'est ce qui fait que ce lieu est très-fréquenté.

Baume-les-Moines, Abbaye de Fr. au Dioc. de Besançon. Elle est de l'Ordre de St Benoît, & vaut 13000 livres.

BAUME-LES-NONES, *Balma*, pet. ville de Fr. en Franche-Comté, sur le Doux, avec une Abbaye dont les Religieuses font preuve de noblesse.

BAUSK, *Bauscum*, pet. ville importante de Curlande, sur les front. de Pologne au Nord. Gustave Adolphe R. de Suede la prit en 1625. sur les Polonois. Le Czar de Moscovie s'en rendit maître en 1705, auquel tems il s'y donna une sanglante bat. entre les Moscovites & les Suédois. Elle est sur la ri. de Musza, à 6 li. S. de Mitaw. lon. 42. 14. lat. 56. 30.

BAUTZEN, ou **BUDIŠSEN**, *Budissa*, ville confid. d'Al. cap. de la h. Lusace, avec une forte cit. autrefois Imp. mais à présent suj. à l'Electeur de Saxe. C'est la patrie de Jean Otton. Elle est sur la Sprée. à 12 li. E. de Dresde, 9 O. de Gorlitz, 26 N. de Prague. lon. 32. 12. lat. 51. 10.

BAYA ou **BAJA**, pet. ville de

la b. Hongrie, dans le C. de Bath, près du Danube, à 26 li. S. de Bude, 13 N. d'Essek. lon. 37. lat. 46. 25.

Baye, *Sinus*, petit golfe ou bras de mer qui s'ouvre entre deux terres, où les vaisseaux font en sureté, & qui est beaucoup plus large par le dedans qu'à l'entrée.

Baye de Tous-les-Saints, gr. baie sur la côte mérid. du Brésil, proche la ville de St Salvador.

BAYEUX, *Bajocæ*, ville confid. de Fr. dans la Normandie, cap. du Bessin, avec un riche Evêc. suff. de Rouen. Saint Exupere est regardé comme le prem. Evêc. La Cathédrale est une des plus belles de Normandie. Les habitans sont laborieux & fort propres au com. Il y a un châ. & un G. Elle est sur la pet. riviere d'Aur, à une li. & demie de la mer au S. 7. N. O. de Caen, 30 O. de Rouen, 58 O. p. N. de Paris. lon. 16 d. 57'. 9". lat. 49 d. 16'. 30".

BAYON, pet. ville de Lorraine, sur la Moselle, à 5 li. de Nancy.

Bayonne, *Voyez* Baïonne.

BAZADOIS (le) *Vasatenfis*, Prov. de Fr. qui fait partie de la b. Gascogne, entre la Guienne propre, l'Agénois & le Condomois. Bazas en est la cap.. C'est un pays stérile & rempli de Landes.

BAZAS, *Vasata*, pet. ville de Fr. cap. du Bazadois en Gascogne, avec un Evêc. très-anc. suff. d'Auch. Elle est sur un rocher à 2 li. & demie de la Garonne, 15. N. O. de Condom, 14 S. E. de Bourdeaux, 138. S. p. O. de Paris. lon. 17. 20. lat. 44. 20.

* Bazeilles (Ste) bourg de France dans le Condomois.

BAZIÈGES, *Badera*, petite ville de Fr. en Languedoc, au Dioc. de Toulouse.

Bazôche (la) *Basolca*, bourg de Fr. au b. Perche, sur la ri. de Coitron.

* Bazouges, nom de deux bourgs de Fr. en Anjou.

BEARN, *Bearnia*, Prov. de Fr. avec titre de Pr. bor. E. par le *Bigorre*, S. par l'*Aragon*, O. par la

Soule, & une partie de la b. Navarre, N. par la Gascogne propre, & le b. Armagnac. Ce pays a 16 li. de Gascogne de long sur 12 de large. Il est très-peuplé. En 1695 on trouva qu'il y avoit 198000 perionnes. Il y a des plaines assez fertiles, des côtes chargés de vignes, dont le vin est excellent; des mines de plomb, de cuivre & de fer, quantité de sapins. Les Béarnois sont robustes, laborieux, sobres, vifs & très-intéressés. Il en sort tous les ans un gr. nombre qui vont travailler en Eip. Pau en est la cap. Cette Prov. a été réunie à la Fr. par la mere de Henri IV. C'est un pays d'Etats, l'Evêque de Lescar y préside.

BÉAT (St) *Oppidum S. Beati*, pet. ville de Fr. au C. de Comminges, au confluent de la Garonne & de la Pique, à 2 li. au S. de St Bertrand. Toutes les maisons sont bâties de marbre qui est commun aux environs. lon. 18. 16. lat. 42. 50.

Beaubec, Abbaye de Fr. en Normandie dans le pays de Bray. Elle est de l'Ordre de St Bernard, de la filiation de Savigny, & est maintenant en regle.

BEAUCAIRE, *Belloquadra*, pet. ville de Fr. dans le bas Languedoc, célèbre par la Foire qui s'y tient à la Magdelene. Elle est sur le bord du Rhône, à 4 li. E. de Nismes, 4 N. d'Arles, 5 S. O. d'Avignon, 150 S. p. E. de Paris. lon. 22. d. 18'. 57". lat. 43 d. 48'. 35".

BEAUCE, *Belsia*, Prov. de Fr. entre le Perche, l'Isle de Fr. le Blaisois & l'Orléanois. Elle est très-fertile en froment, ce qui lui a fait donner le nom de *Grenier de Paris*; il n'y a presque point de vignes, ni de prés, ni d'eau. Chartres en est la cap.

BEAUFORT, *Bellofordia*, pet. ville de Fr. en Anjou, avec un châ. près de la ri. d'Authion. Il s'y fait un très-grand com. de bled. C'est la patrie de Jacques Girou. Elle est à 6 li. E. d'Angers, 16 O. de Tours, 63 S. O. de Paris. lon. 17 d. 26'. 13". lat. 47 d. 26'. 19".

BEAUFORT, D. de Fr. en Champagne, dans l'Elect. de Troyes, appellé présentement *Montmerenci*.

Beaufort, Bar. de Fr. en Dauphiné, dans l'Embrunois.

BEAUFORT, pet. ville assez forte de Savoie, sur la ri. d'Oron, à 5 li. N. de Monstiers. lon. 24. 18. lat. 45. 40.

BEAUIEU, *Bellus-jocus*, jolie pet. ville de Fr. dans le Beaujolois, dont elle étoit autrefois cap. avec un châ. fort célèbre dans l'antiquité. C'est de-là qu'est sortie l'anc. Maison de Beaujeu. Elle est sur l'Ardiere, au pied d'une mont. à 3 li. O. de la Saone, 5 S. O. de Mâcon. lon. 22. 10. lat. 46. 9.

BEAUJOLLOIS, pet. pays de Fr. entre la Saone & la Loire, le Lyonnais & la Bourgogne. Ville-Franche en est la cap. Il a environ 10 li. de long sur 8 de large, & est très-fert.

BEAULIEU, *Bellus-Locus*, nom de deux petites villes de Fr. l'une en Touraine, sur l'Indre, avec un titre de Bar. & une Abbaye de Bénédic. l'autre dans le Vic. de Turenne, sur la Dordogne, Dioc. de Tulles, aussi avec une Abbaye de Bénédic. d'un bourg dans la Gén. d'Orleans, Elect. de Gien; d'une Abbaye de l'Ordre de St Aug. au Dioc. de Boulogne; d'une Abbaye de Bénéd. au Dioc. de Verdun; & de deux Abbayes de l'Ordre de Cîteaux, l'une au Dioc. de Langres, & l'autre au Dioc. de Rhodéz.

BEAUMARCHES, petite ville de Fr. dans la Gén. d'Auch, Elect. de Riviere-Verdun.

BEAUMARIS, *Bellomariscus*, ville à marché d'Ang. cap. de l'Isle d'Anglesey, bâtie par Edouard I. qui la fortifia d'un bon & joli châ. avec un bon port. Elle envoie un Député au Parl. & est sur le détroit de Ménay, à 2 li. N. de Bangor, 64 N. p. O. de Londres. lon. 13. 4. lat. 53. 20.

BEAUMONT, *Bellomontium*, pet. ville des Pays-Bas dans le Hainaut, entre la Sambre & la Meuse, avec titre de C. Les Eip. la céderent

aux Fr. en 1684. Guill. III. Roi d'Ang. l'ayant prise en 1691, en fit sauter le châ. Elle est à 4 li. E. de Maubeuge. lon. 21. 51. lat. 50. 12.

BEAUMONT-SUR-OISE, *Bellomontium*, pet. ville de l'Isle de Fr. sur la pente d'une mont. avec titre de C. à 9 pet. li. N. de Paris, & autant S. E. de Beauvais, 2 N. E. de Pontoise. Les Bourguignons la prirent & la pillèrent en 1400. lon. 19 d. 58'. 57". lat. 49 d. 8'. 38".

BEAUMONT-LE-ROGER, petite ville de Fr. dans la h. Normandie, avec titre de C. Elle porte le nom de son fondateur un de ses C. Elle est à 3 li. de Bernay, 2 d'Harcourt, 11 S. de Rouen, 5 O. d'Evreux, lon. 18. 26. lat. 49. 2.

BEAUMONT-LE-VICOMTE, ville de Fr. dans le Maine, sur la Sarthe, entre Alençon dont elle est à 6 li. S. & le Mans dont elle est à 4 li. N. lon. 17. 40. lat. 48. 12.

Il y a encore en France une pet. ville de ce nom dans le Périgord, avec titre de Comté, une autre en Argonne, & plusieurs autres lieux.

BEAUNE, *Belna*, jolie ville de Fr. en Bourgogne, célèbre par ses vins, & par le magnifique Hôpital qu'y fonda en 1443 Nicolas Rollin, Chancelier de Philippe le bon D. de Bourgogne. Henri IV. fit démolir en 1602 le fort & fameux châ. bâti par Louis XII. Elle est dans un pays agréable & fertile, à 6 li. N. de Châlon-sur-Saone, 5 E. d'Arnay-le-Duc, 10 S. de Dijon, 9 N. E. d'Autun. lon. 22. 20. lat. 47. 2.

Beaumont, Abbaye de Fr. en Bretagne, au Dioc. de St Brieux. Elle est de l'Ordre de Prémontré, & vaut 8000 liv.

Beaupré, Abbaye de Fr. au Dioc. de Beauvais. Elle est de l'Ordre de Cîteaux, & vaut 9000 liv. Il y a encore une Abbaye de ce nom en Lorraine, à une li. de Luneville. Elle est de l'étrouite Observance de Cîteaux.

Beauquesne, bourg de Fr. en Picardie, au Doynné de Doullens.

Beauregard, bourg de Fr. en Au-

vergne. L'Evêque de Clermont y a une belle Maison.

Beurevoir, bourg de Fr. en Picardie, sur les conf. du Cambresis.

* Baurieux, bourg de Fr. dans la Gén. de Soissons, Elect. de Laon.

BEAUVAIS, *Bellovacum*, ville consid. de Fr. cap. du Beauvoisis, dans le Gouv. de l'Isle de Fr. avec un Evêc. qui est C. & Pairie, & fuf. de Rheims; un Présidial & une Election. Son prem. Apôtre fut St Lucien au III. siecle. Le Chœur de l'Eglise Cathédrale passe pour un chef-d'œuvre d'architecture. Le D. de Bourgogne l'assiégea en vain en 1472 avec une armée de 8000 hommes. Les femmes s'y signalerent sous la conduite de Jeanne de Hachette. Il s'y fait un com. consid. sur-tout en belles tapisseries. Elle a produit plusieurs hommes illustres, entre lesquels on compte Vincent de Beauvais, Godefroy Hermant, Antoine Loisel, Jean-Foi Vaillant; Adrien Baillet étoit de la Neuvilleles-Hiez, village du Dioc. de Beauvais. Elle est sur le Therain, à 22 li. S. d'Amiens, 10 N. O. de Senlis, 15 E. de Rouen, 17 N. de Paris. lon. 19^d. 44'. 42^l. lat. 49^d. 26'. 2^l.

* Beauvais, bourg de Fr. dans les pays d'Aunis.

BEAUVAISIS ou BEAUVOISIS, petit pays de Fr. dont Beauvais est la capitale.

Beauvoir, bourg de Fr. en Normandie, Gén. de Rouen.

BEAUVOIR-SUR-MER, pet. ville marit. de Fr. en Poitou, avec titre de Marq.

Bec (le) bourg de Fr. en Normandie au Dioc. de Rouen, sur une langue de terre au confl. de deux r. avec une Abbaye de Bénéd. qui vaut 6000 liv. & qui est fort belle & fort grande.

BECHIN, *Bechinum*, pet. ville de Bohême, au cer. de même nom. Le Général Buquoi la prit & la brula en 1619. Elle est à 5 li. S. de Tabor, 8 N. de Budeweiss. lon. 32. 35. lat.

49. 14.

BECSANGIL, *Bithynia*, Prov. d'As. qui fait partie de la Natolie, bor. N. par la mer Noire, O. par la mer de Marmora & l'Archipel, S. par la Natolie propre, E. par la Prov. de Bolli.

BEDARIEUX, ou BEC-D'ARIEUX, pet. ville de Fr. dans le Languedoc, Dioc. de Bessiers, sur la r. d'Obe, à 8 li. N. de Bessiers. lon. 20. 54. lat. 43. 39.

BEDAS, peuple d'As. dans l'Isle de Ceylan, qui habite dans une gr. forêt auprès de la mer, au N. E. de l'Isle. Ce sont des sauvages blancs, fort adroits à tirer de l'arc. Ils mêlent leur viande avec du miel, & la mettent dans le trou d'un arbre qu'ils bouchent ensuite d'un tampon. Ils l'y laissent pendant une année, après quoi ils la vont prendre & la mangent. Il y a dans leurs forêts une quantité prodigieuse d'abeilles. Ils n'ont ni villes ni villages, & habitent tantôt dans un endroit, tantôt dans un autre.

BEDER, *Batana*, ville forte & consid. d'As. dans les Etats du Mogol, cap. des Talingas, à 37 li. N. de Golconde, à peu près autant E. de Visapour, 60 S. d'Aurengabad. lon. 95. 10. lat. 16. 50.

BEDFORT, *Ladlowurum*, ville d'Ang. dans la Prov. de même nom, avec titre de D. Elle envoie deux Députés au Parl. & est sur l'Ouse, à 9 li. S. O. de Cambridge, 15 N. p. O. de Londres. lon. 17. lat. 52. 8.

BEDFORDSHIRE, petite Province d'Ang. fert. en bled & en pâturages, d'environ 260000 arpens. Bedford en est la cap.

BEDOUINS, *Beduini*, sorte d'Arabes qui habitent toujours dans les deserts sous des tentes, ne se soumettent qu'aux Emirs leurs P. ou à leurs Cheikhs, qui sont d'autres Seigneurs subalternes; ils se disent descendus d'Ismaël. Le P. qui a le plus d'autorité parmi eux, est celui qui habite dans le desert entre le mont Sinai & la Mecque. Les Turcs lui payent un tribut annuel pour qu'il ne pille pas la caravanne des Pèlerins de la Mec-

que. Il y a de ces Bedouins dans la Syrie, la Palestine, l'Egypte, & dans les autres Pays d'As. & d'As. Leur Religion est la Mahométhane; ce qui n'empêche pas qu'ils ne traitent fort bien les Chrétiens. Quand un étranger va chez eux de bonne foi, ils le traitent avec beaucoup de civilité, sans lui rien demander. Ils sont naturellement graves, sérieux & modestes. Ils ne rient presque jamais; ils parlent fort peu & sont ennemis de la médiocrité. Ils vivent ensemble dans une grande union; mais si un homme en tue un autre, l'amitié est rompue entre leurs familles & leur postérité, & la haine est irréconciliable. La barbe est en grande consid. parmi eux; il n'y a point de plus gr. infamie que de la raser. Ils n'ont ni Avocats ni Greffiers; l'Emir, le Cheikh ou le premier venu juge leurs différens. Ils ont tous des chevaux & sur-tout des esclaves. Ils se font un peu de la généalogie de leur famille, mais ils sont très-curieux de celle de leurs chevaux; ils en ont de trois especes, les nobles, les méfaliés & les roturiers. Les Bedouins ne se servent ni de Médecins ni d'Apothicaires. Ils aimeroient mieux mourir que de prendre des lavemens. Les hommes sont secs, robustes & infatigables. Les femmes sont belles, bien faites, & fort blanches.

BEGFORT, *Befortium*, pet. mais forte ville de Fr. cap. du Suntgaw, avec un bon châ. La maison d'Autriche la céda à la Fr. par le Traité de Westphalie, en 1648. Elle est au pied d'une mont. à 4 li. N. E. de Montbelliard, 11 O. de Bâle, 92 de Paris. lon. 24 d. 32'. 30". lat. 47 d. 38'. 18".

Begard, nom de deux Abbayes de Fr. l'une au Dioc. de Beauvais, & l'autre au Diocèse de Tréguier. Elles sont de l'ordre de Cîteaux, & valent chacune 9000 liv.

BEGIE ou **BEGGIE**, *Beggium*, ville d'Afr. au R. de Tunis, avec un bon châ. Il y a tant de bled, que ceux de Tunis ont coutume de dire

que s'il y avoit deux villes comme celle-là, le bled seroit aussi commun que le sable. Elle est sur la pente d'une mont. à 25 l. O. de Tunis. lon. 27, lat. 37.

BEJA, *Pax Julia*, ville de Port. assez gr. & assez forte dans la Prov. d'Alentejo, près du lac de même nom, où il y a une espèce de poisson très-excellent, qui préserve la pluie & la tempête par un gr. bruit pareil au mugissement d'un taureau; à 13 li. S. d'Evora, 25 S. p. E. de Lisbonne. lon. 10. 10. lat. 37. 58.

BEICHLINGEN, pet. ville d'All. dans le C. de même nom, dans la Thuringe, au cer. de h. Saxe, à 7 li. N. de Weimar. lon. 29. 20. lat. 51. 20.

Beinheim, fort de Fr. en Alsace, sur la ri. de Sûr près de son confluent dans le Rhin, à 2 lt. N. du Fort-Louis, & un peu plus S. O. de Rastadt. lon. 26. 42. lat. 48. 52.

BEIRA, Prov. de Port. abond. en grains & en fruits, born. N. par les Prov. entre Mino-è-Douro, & Trallos-Montes, S. par l'Estramadure Por. E. par l'Estramadure Esp. O. par la mer. Elle a environ 30 li. de long sur autant de large. Sa cap. est Coïmbre.

* **BEIRE**, petite ville de Fr. en Bourgogne, au Baill. de Dijon.

Beirut, Voyez Bareith.

BEKIA, *Bequia*, Île de l'Amér. l'une des Antilles, d'environ 12 li. de circuit, avec un bon havre; comme elle est dépourvue d'eau douce, elle n'est fréquentée que de quelques Caraïbes de St Vincent, qui y vont quelquefois pêcher, ou cultiver de pet. jardins. Il y a quantité de vipères très-dangereuses. lat. 12. 24.

BELCASTRO, *Bellicastrum*, pet. ville d'Ital. au R. de Naples, dans la Calabre ult. avec un Evêc. suff. de St Severino. Elle est sur une mont. à 3 li. de la mer, 4 S. O. de S. Severina. lon. 34. 45. lat. 39. 6.

BELCHITE, pet. ville d'Esp. au R. d'Aragon, sur la ri. d'Almonazir, à 8 li. de Saragosse. lon. 17. lat. 41. 19.

BELLESME, *Belesma*, pet. ville de Fr. assez anc. dans le Perche, à 4 li. S. de Mortagne, 4 N. O. de Nogent-le-Rotrou, 36 O. p. S. de Paris. lon. 17 d. 14'. 15". lat. 48 d. 22'. 32".

BELFAT, bourg de Fr. dans le Languedoc, au Dioc. de Mirepoix, au C. de Foix, rem. par la fontaine qui est auprès, On dit qu'elle coule 12 fois & tarit 12 fois en 24 heures, par des intervalles si égaux, qu'on la prendroit pour un clepsydre naturel.

BELFAST, jolie ville d'Irlande, au C. d'Antrim, avec un bon chât. & un bon port, où il se fait un gr. trafic.

BELGRADE, *Alba græca*, gr. forte & célèbre ville de la Turquie Eur. cap. de la Servie, avec un bon chât. & un Evêc. Grec. suff. d'Antivari. Il s'y fait un très-gr. trafic. Soliman II. la prit en 1521, depuis elle fut à l'Emp. Les Turcs la prirent en 1660. Les Imp. l'assiégèrent en vain en 1693. La possession en fut assurée aux Turcs par la paix de Carlowitz en 1699. Le Pr. Eugene la reprit au mois d'Août 1717, après avoir entièrement défait les Turcs. Elle leur fut cependant cédée en 1739. Elle a été souvent le boulevard du Christianisme. Elle est au confluent du Danube & de la Save, à 65 li. S. p. E. de Bude, 55 S. O. d'Hermanstad, 106 S. p. E. de Vienne, 160 N. p. O. de Constantinople. lon. 38. 30. lat. 45.

BELGRADE, jolie pet. ville de la Turquie Eur. dans la Romanie, sur le Bosphore de Thrace, à 8 li. N. de Constantinople. lon. 40. 30. lat. 41. 22.

BELGRADO, petite ville d'Ital. dans le Frioul, dans l'Etat de Venise. lon. 30. 35. lat. 46.

BELLAC, pet. ville de Fr. dans la Marche, sur la pet. ri. d'Unicon, à 8 li. N. de Limoges. lon. 18. 44. lat. 46. 4.

Bella Moreskoi-Leporie, *Voyez Léporie.*

Belle, *Voyez Baillleul.*

Belle-Aigue, Abbaye de Fr. en Auvergne, au Dioc. de Clermont. Elle est de l'Ordre de Cîteaux, & vaut 2500 liv.

Belle-Etoile, Abbaye de Fr. en Normandie, au Dioc. de Bayeux. Elle est de l'Ordre de Prém. & vaut 1400 liv.

* Belle-Fontaine, Abbaye de Fr. au Dioc. de la Rochelle. Elle est de Bénédictins, & vaut 4000 liv.

BELLEGARDE, *Balogardis*, pet. ville de Fr. en Bourgogne sur la Saone, avec titre de D. à 6 li. N. E. de Châlon.

BELLEGARDE, place forte de Fr. dans le Rouffillon, au-dessus du Col de Pertuis, sur la front. de Catalogne, entre Lçret & Jonquieres. Les Espagnols la prirent en 1674. Le Maréchal de Schomberg la reprit l'année suivante. Après la paix de Nimegue en 1679, Louis XIV. la fit fortifier. lon. 20. 30. lat. 42. 20.

BELLE-ISLE, *Calonefus*, Ile de Fr. à 6 li. de la côte de Bretagne, dans l'Evêc. de Vannes, d'environ 6 li. de long sur 2 de large. Elle appartenait aux descendans de M. Fouquet Surintendant des Finances; mais ils l'ont échangée avec le Roi pour le C. de Gisors, érigé en D. en Mars 1742, en faveur de M. le Maréchal de Belleisle. Il y a ordinairement garnison; le Palais en est le lieu le plus consid. Il y a des rochers escarpés, des salines, & des terres fertiles & agréables, avec une bonne citadelle.

Belle-Perche, Abbaye de Fr. dans la Gascogne au Dioc. de Montauban. Elle est de l'Ordre de Cîteaux, & vaut 12000 liv.

Belleval, Abbaye de France en Champagne au Dioc. de Rheims. Elle est de l'Ordre de Prémontré, & vaut 9000 liv.

Bellevaux, nom de deux Abbayes de Fr. l'une de Prém. au Dioc. de Nevers qui vaut 1500 liv. & l'autre de l'Ordre de Cîteaux au Dioc. de Besançon. Elle vaut 6000 liv.

BELLE-VILLE, *Bella-villa*, pet. ville de Fr. dans le Beaujolois,

près de la Saone, à 2 li. N. de Ville-Franche, 6 S. de Mâcon, 3 S. E. de Beaujeu, avec une Abbaye de l'Ordre de St August. qui vaut 3500 liv. lon. 22. 16. lat. 45. 5.

* **BELLEY** ou **BELLAY**, *Belica*, ville de Fr. cap. du Bugey, avec un Evêc. suff. de Belançon. Elle fut cédée à la Fr. par Charles-Emmanuel D. de Savoie en 1601. Elle est près du Rhône, à 7 li. N. O. de Chambéry, 16 E. de Lyon, 16 S. O. de Genève, 100 S. E. de Paris, lon. 23. 20. lat. 45. 43.

* **BELLINZONE**, *Bilitonium*, ville de Suisse, cap. du Baill. de son nom, dans une plaine au pied des Alpes, sur le Tesin.

* **BELLORQ**, très-petite ville de Fr. en Bearn, sur le Gave de Pau.

* **Bellou**, bourg de Fr. en Normandie, Gén. d'Alençon, Elect. de Falaise.

Bellozane, Abbaye de Fr. en Normandie, au Dioc. de Rouen. Elle est de l'Ordre de Prémontré, & vaut 3000 liv.

* **BELLUNO**, *Bellunum*, jolie pet. ville d'Ital. cap. de Bellunçz, dans l'Etat de Venise, avec un Evêc. suff. du Patriarc. d'Aquilée. Elle est assez peuplée. C'est la patrie de Pierius Valerianus Bolzani. Elle est sur la Piave, à 7 li. N. E. de Feltri, 4 N. de Ceneda. lon. 29. 45. lat. 46. 9.

* **BELMONT**, petite ville de Fr. dans le Quercy, Gén. de Montauban.

Belozero, Voyez Biela-Ozero.

Belt, nom des deux détroits de Dan. dont l'un est appelé *le grand Belt*, & l'autre *le petit Belt*.

* **BELVE'DERE**, *Elis*, ville confid. de Grece, cap. de la Prov. de même nom, dans la Morée. La Prov. est sit. sur la côte occid. de la mer; c'est la plus fert. & la plus riche de toute la Morée. La ville est dans une sit. charmante, à 7 li. N. E. de Chia-renza, 7 S. de Patras. lon. 39. 30. lat. 38. 5. Il y a un châ. de ce nom au Royaume de Naples, dans la Calabre cit.

* **BELZ** ou **BELZKO**, *Belza*, pet.

ville de Pologne, dans le Palat. de même nom, à 16 li. N. de Limberg, 50 E. de Cracovie. lon. 42. 44. lat. 50. 30.

* **Benaïst**, bourg de Fr. en Anjou, Election de Saumur.

* **Benassais**, bourg de Fr. dans le Poitou, Gén. de Poitiers.

* **BENAVARRI**, *Benavarium*, pet. ville d'Esp. au R. d'Aragon, avec un châ. sur les front. de Catalogne, à 7 li. N. E. de Balastro, 11 N. de Lérida, lon. 18. 10. lat. 41. 55.

* **BENAVENTE**, *Avitium*, petite ville d'Esp. au R. de Léon, dans le Tierra de Campos, avec titre de D. Elle est sur la ri. d'Ela, à 15 li. S. de Léon, 12 N. de Zamora, 10 S. E. d'Astorga. lon. 12. 30. lat. 42. 4.

* **BENDARMARSEN** ou **BEN-FARMASEN**, *Bendarmassina*, ville d'As. capit. du R. de même nom, dans l'Isle de Borneo, avec un bon port, sur la ri. de Benjarmasse. lon. 131. 20. lat. mérid. 2. 40.

* **BENDER** ou **TEKIN**, pet. ville de la Turquie Eur. dans la Bessarabie, sur le Niesler, à 40 li. S. E. de Braclaw, rem. par le séjour qu'y fit le Roi de Suede Charles XII.

* **BENE**, *Bena*, petite ville d'Ital. en Piémont, avec titre de C. à 3 li. S. de Querafco, 3 N. de Mondovi, 2 E. de Fossano. lon. 25. 30. lat. 44. 29.

* **BENEDETTO** (St) ville assez confid. d'Ital. dans le Mantouan, à 2 li. de la Secchia, 14 N. O. de la Mirandole, 14 S. E. de Mantoue.

* **BENESOUF** ou **BENISUAID**, *Hermopolis*, ville d'As. en Egypte, recommandable par son chanvre & son lin. Elle est sur le Nil, à 20 li. S. du Caire. lon. 48. 20. lat. 29. 10.

* **Beness**, nom de deux bourgs de Fr. dans le Poitou, Généralité de Poitiers.

* **BEN'E'VENT**, *Beneventum*, belle, gr. & riche ville d'Ital. mais peu peuplée, dans le R. de Naples. cap. de la Principauté ult. avec un Arch. érigé en 969. Tout la prit & la ruina en 545. Ce fut dans la plaine de cette ville que Charles & An-

Jou Roi de Naples, défit & tua Mainfroi fon compétiteur, en 1266. Elle a beaucoup souffert par les tremblemens de terre, fur-tout par celui de 1703. Le fameux Grammairien Orbilius, le Pape Gregoire VIII. Rofredo, & Odofredi étoient de cette ville. Elle est fuj. au Pape, & est fit. dans une vallée délicieufe, fertile & agréable, près du confluent de Sabato & du Calore, à 12 li. E. de Capoue, 5 N. d'Avellino, 6 O. d'Ariano, 12 N. E. de Naples, 48 S. E. de Rome. lon. 32. 27. lat. 41. 6.

* **BÈNÈVENT**, pet. ville de Fr. dans le Limofin, Gén. de Limoges, avec une Abbaye de l'Ordre de St Auguftin, qui vaut 800 liv.

BENSFELD, *Bensfeldia*, petite ville de Fr. en Alsace. Les Lorrains la prirent en 1592, & les Suédois en 1632. Les fortifications en ont été rafées en exécution du Traité de Westphalie. Elle est fur l'Ill, à 5 li. S. O. de Strasbourg, 2 & demie N. de Schelftat. lon. 25. 15. lat. 48. 14.

BENGALE, R. d'Asie dans les Indes, fur le golfe de même nom, traversé par le Gange. Il est habité par des Gentils & des Mahométans, fort adonnés aux plaisirs. Les femmes y font bien faites, bien vêtues & fort impudiques. Le pays est fort abond. en foie, coton, sucre, indigo, bled, poivre & gingembre, &c. La cap. est Dacca. Il n'est pas certain qu'il y ait une ville de Bengale.

BENGUELA, *Benguela*, R. d'Afriq. avec une ville de même nom, appelée aussi *St Philippe*, & une autre nommée le *vieux Benguela*. Ce R. est fur la côte occid. d'Af. entre le R. d'Angola & le Jaga. Les Port. en poffèdent une bonne partie.

BENIARAX, *Bunohara*, ville anc. & confid. d'Afr. au R. d'Alger, dans un ter. abond. en bled, en miel & en pâturages, à 15 li. S. O. d'Oran, & autant N. E. de Trémecen. lon. 17. lat. 35.

Bénigne (St) Abbaye de Fr. au Dioc. de Dijon. Elle est de Béné-

dictins, & vaut 1500 liv.

BENIN, *Beninum*, belle & gr. ville, cap. du R. de même nom en Afriq. fur le golfe de Guinée ou de St Thomas. Le Roi de Benin est fort puiffant, & peut mettre fur pied en peu de tems une armée de 100000 hommes. Il ne paroît en public qu'une fois l'année; & alors, pour lui faire honneur, on fait mourir 15 ou 16 esclaves. Quand il meurt, une partie des Pr. de fa Cour l'accompagne au tombeau, & on enterre aussi avec lui la plupart de ses habits & de ses meubles. On tue un gr. nombre de perfonnes pour l'accompagner. Les Beniniens font hardis & généreux. Ils font tous esclaves du R. & ont une incision fur le corps pour marque de leur servitude. Les hommes n'osent porter d'habit, s'ils ne l'ont reçu du R. ni les filles de robes, jusqu'à ce que celui qui les prend en mariage leur en donne; de forte que l'on voit dans les rues des perfonnes de l'un & de l'autre sexe toutes nues. Après la mort d'un gr. Seigneur on immole ordinairement avec lui un gr. nombre d'esclaves; & on fait pendant les sept jours suivans de gr. fêtes en danfant au fon du tambour autour du tombeau. Ces Negres soutiennent que Dieu étant bon de fa nature, n'a pas besoin de culte; mais ils font des sacrifices au diable pour l'appaiser. Ils adorent des idoles.

Le ter. de ce R. est couvert de bois & entrecoupé de ri. & d'étangs. Il y a des animaux privés & féroces de toute espece. Les brebis y ont du poil au lieu de laine. Il y croît du poivre & du coton. Les Hol. y font un grand com. La ville est fur une mont. près de la ri. Formofa, à 15 li. N. O. de Coffo, 45 N. E. d'Ouvere. lon. 26. lat. 7. 40.

Benoît (St) bourg de Fr. dans la Gén. & Elect. d'Orleans fur la Loire, avec une Abbaye de Bénédict. qui vaut 14000 liv.

BENOIT-DU-SAUT (St) *S. Benedictus de saltu*, pet. ville de Fr. au Dioc. de Bourges, à 25 li. de

Bourges, à 18 de Poitiers, & à 16 de Limoges.

BENSHEIM, petite ville d'All. dans le Dioc. de Mayence, sur un ruisseau, à 4 li. N. E. de Worms, 3 S. de Damstadt. lon. 26. 15. lat. 49. 43.

BENTHEM, *Benthemum*, petite ville d'All. avec un châ. au C. de même nom dans le cer. de Westphalie, suj. à son propre P. Elle est située sur le Vecht, à 13 li. N. O. de Munster, 15 O. d'Osnabruk. lon. 24. 43. lat. 52. 23.

Le C. de Benthem s'étend du N. au S. le long de la ri. de Wecht, entre l'Evêc. de Munster, l'Overissel & la Twente.

BENTIVOGLIO, *Bentivolium*, pet. ville & châ. d'Italie, dans le Bolois, rem. par la famille de Bentivoglio. Elle est à 4 li. N. E. de Bologne, 7 & demie S. O. de Ferrare. lon. 29. 4. lat. 44. 37.

BERAR, *Bararium*, Prov. de l'Emp. du Mogol en Af. près du R. de Bengale. C'est une des plus abond. des Indes en bled, ris, légumes & pavots dont on tire l'opium. Les cannes de sucre y croissent presque sans culture. Shapour en est la capitale.

BERAUN, *Verona*, ville royale de Bohême, cap. du cerc. du même nom, où se fit une paix de religion en 1435, telle qu'elle avoit été résolue au Concile de Bâle. Elle est sur une ri. à 5 li. O. de Prague. lon. 31. 55. lat. 50. 2.

Berbice (la) ri. de l'Amérique en Terre-ferme, qui se jette dans la mer du Nord au 6 d. 30'. de lat. Il n'y a dans le pays que cette ri. qui arrose un grand nombre de cotonniers & une plante nommée *Orelans*, qui se cultive à peu près comme l'indigo, & sert à la teinture.

BERCHTOLSGADEN, pet. ville d'All. dans la Pré. de même nom, enclavée dans l'Arc. de Saltzbourg. Elle fournit de sel tout le voisinage, & ne reconnoit que le Pape pour la juridiction ecclési. & l'Emp. pour la justice séculière. Elle est sur l'Aha,

à 4 li. S. O. de Saltzbourg. lon. 30. 40. lat. 47. 30.

* *BERCKHEIM*, petite ville de Fr. en Alsace.

BERDOA, peuple & désert de Barbarie, au S. du R. de Tripoly. Ce sont des voleurs & des brigands.

BERDOE ou plutôt *BERDOA*, *Berdoa*, ville d'Asie, dans la Perse, dans la Prov. de Grandja. L'air y est excellent, & il y a beaucoup de bétail, sur-tout de bonnes mules. Elle est dans une plaine fert. à 4 li. O. de la ri. de Cour, 25 S. de Grandja. lon. 65. 30. lat. 41.

BEREBERES ou *BREBERES* (les) peuple d'Afr. qui habite sous des tentes à la façon des Arabes, dans les différentes contr. de la Barbarie, mais principalement au S. des R. de Tunis & de Tripoly. Leurs principales richesses consistent en bétail, & sur-tout en troupeaux de chevres. C'est un peuple belliqueux qui se pique de noblesse, & se dit descendu de la tribu des Sabéens, qui passèrent de l'Arabie heure. en Afr. sous la conduite de leur R. Melec-Ifriqui, qui, selon quelques-uns, a donné son nom à l'Afr. Quelques-uns habitent dans des maisons.

BERG (Duché de) *Montensis Ducatus*, pays d'All. sur le bord orient. du Rhin, dans le cer. de Westphalie. C'est un pays rempli de mont. & de bois, dont les habitans s'adonnent fort au comm. Dusseldorp en est la cap. Il appartient à l'Electeur Palatin.

BERGAMASC, Prov. d'Italie dans l'Etat de Venise, born. par le Bressan, la Valtelline & le Milanéz. Ce pays est extrêmement peuplé & fert. Les habitans sont industrieux à faire valoir leur ser, leur tapisserie, leurs bestiaux, le marbre & les pierres, dont on fait des meules de moulin. Leur langage est le plus grossier de toute l'Italie. La capitale est Bergame.

BERGAME, *Bergomum*, grande, peuplée, très-forte & anc. ville d'Ital. dans l'Etat de Venise, cap. du Bergamasc, avec une bonne cit. &c.

BE

un Evêc. suff. de Milan. On voit à la Cathédrale le tombeau du Général Barthelemi Coglione, qui mena le premier du canon en campagne. La plupart des habitans ont naturellement la gorge goitreuse. C'est la patrie des Albani, d'Alberic Rosfiari & de Jean-Pierre Maffé. Elle est à 10 li. N. E. de Milan, 11 N. O. de Bresse, 15 N. O. de Cremona. lon.

27. 8. lat. 45. 42.

BERGAS, *Bergula*, ville de la Turquie Eur. dans la Romanie, avec un Arch. Grec. Elle est sur la riv. de Larisse, à 13 li. S. E. d'Andrinople. lon. 45. lat. 41. 17.

BERGEN, *Berga*, belle & anc. ville de Norwege, capitale de la Prov. de Bergenhus & de toute la Norwege, avec un château très-fort, un port très-profond & un Evêc. suff. de Dronthem. Il s'y fait un grand com. & on y charge des poissons séchés au vent, de riches pelleteries, & des bois de sapin. On y suit la Confession d'Augsbourg. Il ne croît point de froment dans presque tout le pays; celui dont on use, est apporté d'ailleurs dans cette ville, qui a seule le droit de le distribuer à toute la Norwege. Elle est sujette au Roi de Dan. & est à 95 li. S. O. de Dronthem, 37 N. de Stavanger, 120 N. p. O. de Copenhague. lon. 23. 15. lat. 60. 11.

BERGEN, *Berga*, pet. ville d'Allemagne, cap. de l'Isle de Rugen; suj. aux Suédois, à 5 li. N. E. de Stralsund. lon. 31. 30. lat. 54. 30. Il y a aussi une petite ville de ce nom dans la b. Saxe, environ à 3 li. de Danneberg, & une autre au D. de Juliers, entre Juliers & Cologne.

BERGENHUS, Prov. de Norwege, la plus occid. entre le Gouv. d'Aggerhus & la mer. Bergen en est la capitale.

BERGERAC, *Bergeracum*, petite ville de Fr. très-riche, très-marchande & très-peuplée dans le Périgord. Louis XIII. l'ayant prise sur les Religionnaires en 1621, en fit démouler les fortific. Elle est sur la Dordogne, à 8 li. S. O. de Périgueux, 20

BE

E. de Bourdeaux. lon. 18. 7. lat. 45.

BERGHEICK, petite ville des Pays-Bas dans la Campine.

BERG-OP-ZOOM, *Berga ad Zamam*, ville des Pays-Bas dans le Brabant Hol. dans le Marq. de même nom. Elle est petite, mais très-jolie, & l'une des plus fortes places des Pays-Bas, tant à cause de ses fortif. que des marais qui l'environnent. Le Pr. de Parme l'assiégea inutilement en 1581, & le Marquis de Spinola fut obligé d'en lever le siège en 1622; après une perte de plus de 10000 hommes. Elle a été prise d'assaut par les Fr. sous les ordres de M. le Maréchal de Lowendal le 16 Septembre 1747, après 65 jours de tranchée ouverte. Cette ville appartient à l'Electeur Palatin; les Hollandois n'en ont que les fortifications. C'est la patrie de Marc Zucrius Boxhorn. Elle est en partie sur une pet. mont. & en partie sur la riv. de Zoom, & communique avec l'Escaut par un canal, à 6 li. & dem. N. d'Anvers, 8 & dem. S. O. de Breda. lon. 21. 45. lat. 51. 30.

BERG-ST-VINOX, *Berga Sti Vinoci*, ville des Pays-Bas, dans le C. de Flandre, fortifiée par le Maréchal de Vauban. Le D. de Parme la prit en 1537 sur les Hol. après une bonne résistance. M. le D. d'Orléans la prit en 1646. Elle se rendit aux Esp. en 1651; mais M. de Turin la reprit en 1658; & elle fut cédée à la Fr. par la paix des Pyrénées. Elle est sur la Co'me au pied d'une mont. à 2 li. S. de Dunkerque, 5 E. de Gravelines, 4 S. O. de Furne. lon. 20. 5. lat. 50. 5.

Le fort Lapin & le fort Suisse sont une portée de canon, & le fort François est sur le canal, à une

BERG-ZABERN, *Berga ad bernas*, pet. ville ou bourg de Fr. l'Alsace, à 3 li. & demie S. O. de Landau, à 2 N. de Weissembourg & à 3 O. du Rhin. lon. 25. 25.

49. 4.

BERLAS, pet. ville de Fr. dans le haut Languedoc au Diocèse de Castres.

BERLIN, *Berolinum*, gr. forte ; & belle ville d'All. cap. de l'Elect. de Brandebourg, & où le Roi de Prusse fait sa résid. Le Palais est magnifique ; il y a une belle bibliothèque, un riche cabinet de raretés & de médailles, une Académie des Sciences & un Observatoire. L'Arseнал est superbe. La Relig. dom. est la P. R. mais on laisse aux autres la liberté de conscience. Elle est sur la Sprée qui tombe dans l'Elbe, & qui communique à l'Oder par un canal dont l'entrée est à Francfort, à 10 li. E. d'Althrandebourg, 18 N. O. de Francfort sur l'Oder, 18 N. E. de Wirtemberg, 30 S. p. O. de Stetin, 120 N. p. O. de Vienne. lon. 31 d. 7'. 15". lat. 52. 53.

BERMUDES (les) Isles de l'Amérique sept. vis-à-vis la Caroline, ainsi nommées de Jean Bermudez Eép. qui les découvrit vers l'an 1522 ou 1527. A peine y en a-t-il la 8 partie de peuplée. La plus gr. & la plus consid. est celle de St Georges. Il y regne un printemps perpétuel ; le tonnerre & les éclairs y sont affreux. Quand la Lune a un cer, c'est le présage d'un ouragan plus ou moins gr. à proportion de la gr. du cer. On y fait deux moissons par an, en Juillet & en Décembre. Le trafic consiste princip. en oranges, en cochenille, en perles & en ambre gris. Il y a beaucoup de tortues dont la viande est très-délicate. On dit que dans les gr. chaleurs les araignées font leur toiles si fortes, que les petits oiseaux s'y prennent. Elles appart. aux Angl. & sont très-fortes par leur assise.

Bernard (le grand St) mont. de Suisse & de Savoie, entre le Valais & le val d'Aost, à la source de la Drance & de la Doria. Il y a sur le sommet qui est toujours couvert de neige, un gr. Couvent, où les Religieux reçoivent fort humblement & gratis tous les voyageurs pendant trois jours, sans aucune distinction de Catholique & de Protestant.

BERNAW, petite ville d'All. dans l'Elect. de Brandebourg, à 2

li. de Berlin. On y fait de la biere excellente.

BERAY, *Bernacum*, ville de Fr. dans la h. Normandie, avec titre de C. & une riche Abbaye de Bénédictins. Elle est fort com. & sit. sur la Carantone, à 6 li. S. E. de Lisieux, 12 S. O. de Rouen. lon. 18. 20. lat. 49. 6.

BERNBOURG, *Bernaburgum*, petite ville d'All. dans le cer. de h. Saxe dans la Pr. d'Anhalt, résid. d'une branche de la Maison d'Anhalt. Elle est sur la ri. de Sara, à 6 li. O. de Dessau, 9 N. E. de Magdebourg, lon. 30. lat. 51. 55.

BERN-CASTEL, *Castellum Tabernarum*, petite ville d'All. dans l'Elect. de Treves, avec un chât. bâti en 1277. & rem. par ses bons vins. Elle est sur la Moselle, entre Trarbach & Weldens.

BERNE (le cant. de) le second & le plus gr. des 13 cant. Suisses, d'environ 60 li. de long sur 30 dans sa plus gr. largeur. Son pouvoir souv. consiste dans le gr. Conseil & dans le Sénat appelé le *petit Conseil*. Les 4 Chefs du gr. se nomment *Avoyers*. On divise ce cant. en deux parties principales, dont l'une est appelée le *pays Allemand*, & l'autre le *pays Romand*. & plus communément le *pays de Vaud*. Le pays All. se partage en 35 Gouv. & le pays de Vaud en 13. Outre cela les Bernois possèdent 4 Gouv. par indivis avec les Fribourgeois. Berne est la cap. du cant.

BERNE, *Berna*, gr. & belle ville de Suisse, cap. du cant. de Berne, bâtie par Berchtold V. en 1191. Dans le collège, qui est au-d. du Temple, il y a une école célèbre & une riche bibliothèque. Il y a dans cette ville douze Sociétés de gens de métiers appelées Abbayes ; chaque bourgeois, gentilhomme ou artisan, est obligé de s'y enroller, sans quoi il ne peut parvenir aux charges. On entretient toujours à Berne des ours, en mémoire d'un ours que le Fondateur prit, dit-on, à la chasse dans l'endroit où il bâtit cette ville. Elle est fort com. & suit aussi-bien que tout le

cant. la Relig. P. R. C'est la patrie d'André Morel. Elle est dans une longue Presqu'île formée par l'Aar, presqu'au milieu du cant. à 7 li. N. E. de Fribourg, 20 S. de Bâle, 20 S. O. de Zurich, 30 N. E. de Genève. lon. 25. 10. lat. 47.

BERRE, *Berra*, pet. ville de Fr. en Provence, avec titre de Bar. sur l'étang de même nom, au Diocèse d'Arles. Le D. de Savoie la prit en 1591, mais elle fut rendue par le traité de Vervins. lon. 22. 52. lat. 43. 32.

BERRI, *Bituriges*, Prov. de Fr. avec titre de D. born. N. par l'Orléanois, le Blaisois & le Gatinois, E. par le Nivernois & le Bourbonnois, S. par le Bourbonnois & la Marche, O. par la Touraine & par le Poitou. Le ter. est fertile en grains, fruits, chanvre, lin, & en quelques endroits en excellent vin. On le divise en h. & b. Bourges est la cap.

BERSELLO ou **BRESELLO**, *Brixellium*, ville d'Ital. dans le Modénois, très-bien fortifiée. Le Pr. Eugene la prit en 1702, les Fr. en 1703, & furent obligés de l'évacuer en 1707. Elle est proche le confluent de la Linza & du Pô, à 4 li. N. E. de Parme, 3 & demie O. de Guastalle, 6 N. O. de Reggio, 11 N. O. de Modene, 10 S. E. de Crémone. lon. 28. lat. 44. 55.

BERSUIRE, *Bersuria*, pet. ville de Fr. dans le b. Poitou, à 5 li. S. O. de Thonars, 3 S. E. de Mauléon. lon. 17. 3. lat. 46. 52.

* Berthevin (St) bourg de France dans le Maine, Elect. de Laval.

BERTINORO, *Bertinorium*, ville d'Ital. dans la Romagne, avec une bonne cit. & un Evêc. suff. de Ravenne. Elle est sur une colline, à 56 li. de Rome. lon. 29. 17. lat. 44. 8.

BERTRAND (St) *Convana*, jolie ville de Fr. en Gascogne, cap. du C. de Comminge, avec un Evêque qui prend le titre d'Evêque de Comminge, & qui est suff. d'Auch. Elle est sur la Garonne, à 17 li. S. d'Auch, 10 E. de Tarbe, 17 S.

p. E. de Paris. lon. 18. 8. lat. 43. 3. Berwick, Voyez Barwick.

BESANCON, *Vesontio*, *Bifontio*, anc. belle, gr. & très-forte ville de Fr. cap. de la Franche-Comté, avec une cit. un Arch. dont l'Arch. prend le titre de Pr. d'Emp. un Parl. une Univ. une Gén. un Hôtel des Monnoies & une Intendance. Elle est divisée en ville h. & en ville b. Louis XIV. s'en rendit maître en 1674. Le Cardinal de Granvelle, Jean-Jacques Chifflet, Jean-Jacques Boiffard, étoient de cette ville. On y voit plusieurs restes d'antiquités Romaines. Elle est à 19 li. E. de Dijon, 26 N. de Genève, 30 S. O. de Bâle, 10 N. E. de Dole, 19 S. E. de Langres, 83. S. E. de Paris. lon. 23. 44. lat. 47. 18.

* Belcon, bourg de Fr. en Anjou, Dioc. d'Angers.

BESIGHEIM, pet. ville d'All. en Souabe, au D. de Wirtemberg, au confluent de l'Entz & du Neckre, entre Hailbron & Stugard.

* **BESSAN**, petite ville de Fr. en Languedoc au Dioc. d'Agde.

BESSARABIE ou **BUDZIAC**, *Bessarabia*, petit pays entre la Moldavie, le Danube, la mer Noire & la petite Tartarie. Il est habité par des Tartares indépendans, qui se nourrissent de leur bétail, de l'agriculture, & sur-tout du brigandage. Leur religion, leurs mœurs & leur coutume sont conformes à celles des Tartares de Crimée. Lorsqu'on envoie des armées contre-eux, ils se retirent sur des hauteurs du côté de la mer Noire, d'où il est impossible de les faire sortir, à cause des marais & des défilés. Les villes les plus consid. sont Tekin ou Bender, Tartare-Barlat, Akerman, Keli & Smiele.

BESSÉ, pet. ville de Fr. en Auvergne, Election de Clermont.

* **BESSIERES**, petite ville de Fr. dans le bas Languedoc, au Diocèse de Toulouse.

BESSIN (le) *Bajocensis Trajectus*, pet. pays de Fr. dans la b. Normandie, proche la mer. On le divise en

haut & en bas. Il y a des carrieres d'ardoises. Bayeux en est la cap.

* Bessines, bourg de Fr. dans le Limosin, Election de Limoges.

BETANÇOS, *Brigantium*, petite ville d'Esp. dans la Galice, sur le Mandeo, à 13 li. N. de Compostelle, 15 S. O. de Mondonedo. lon. 9. 40. lat. 43. 21.

BETELFAGUI ou **BETHELSAKI**, ville d'Asie dans l'Arabie heureuse, environ à 10 li. de la mer Rouge, dans un ter. qui produit beaucoup de café très-estimé dans toute la Turquie. Elle est à 37 li. N. de Moca. lon. 65. lat. 15. 40.

Bethines, bourg de Fr. en Berri, Election du Blanc.

Bethléem, faubourg de Clamecy dans le Nivernois, Dioc. d'Auxerre. Il a titre d'Evêc. à la nomination du D. de Nevers.

Bethléem en Palestine, fameux par la naissance de Notre Sauveur, n'est plus aujourd'hui qu'un village. Il est sur une mont. à 2 li. de Jérusalem.

BETHUNE, *Bethunia*, ville de Fr. au C. d'Artois, avec un châ. & plusieurs fortificat. du Maréchal de Vauban. Gaston d'Orleans la prit en 1645. Les Alliés la reprirent en 1710; mais elle fut rendue à la Fr. par la paix d'Utrecht. Elle est sur la pet. ri. de Biecte sur un roc, à 3 S. E. d'Aire, 8 S. E. de St Omer, 6 N. O. d'Arras, 48 N. de Paris. lon. 20 d. 18'. 8". lat. 50 d. 31'. 66". Le châ. d'Annezin en est à une bonne portée de canon.

BETLIS, ville très-forte d'Asie, cap. du Curdistan, avec une cit. Le Bey ou le Pr. du pays des Curds en est Souv. Elle est sur la ri. de Bendmahî, à 60 li. E. de Diarbekir, 18 N. O. de Van. lon. 60. 10. lat. 37. 20.

BETUVE ou **BETAW** (le) *Batavia*, contr. des Pays-Bas, au D. de Gueldre, entre le Rhin & le Leck. Le ter. y est fort humide, & les pluies rendent souvent les chemins impraticables. Il est divisé en haut & en bas.

BEVELAND, *Isle* des Prov. Unies,

dans la Zélande; l'Escaut la divise en deux parties, dont l'une est appelée *Zwit-Beveland*, & l'autre *Nort-Beveland*.

BEVERGERN, pet. ville d'All. dans le cerc. de Westphalie, au Diocèse de Munster, à 9. li. de cette ville.

BEVERLEY, *Petuaria*, pet. ville à marché d'Angl. dans la Province d'Yorck. C'est la patrie de Jean Fisher, Evêque de Rochester, que Henri VIII. fit décapiter. Elle envoie deux Députés au Parl. & est à 10 li. E. d'Yorck, 55 N. de Londres. lon. 17. lat. 53. 48.

BEVERUNGEN, pet. ville d'All. au Dioc. de Paderborn, au conf. de la ri. de Beve & du Weser, à 9 li. E. de Paderborn. lon. 27. lat. 51. 40. Beuil, *Voyez* Boglio.

BEWDLEY, ville à marché d'Angleter. dans la Prov. de Worcester, ainsi appelée de son agréable sit. sur la Saverne. Elle envoie deux Députés au Parl. & est à 5 li. N. de Worcester, 31 N. p. O. de Londres. lon. 15. 10. lat. 52. 24.

Beuzeville, gros bourg de Fr. en b. Normandie, au Dioc. de Coutances, sur la Douve, avec titre de Marq.

BEZIERS, *Biterra*, belle & anc. ville de Fr. dans le b. Languedoc, avec un Evêché suff. de Narbonne, dont St Aphrodise est regardé comme le prem. Evêq. un Présidial, une Viguerie, & titre de Vic. Sa charmante sit. a fait dire que si Dieu vouloit faire son séjour sur terre, il le feroit à Beziers: *Si Deus in terris vellet habitare, Biterris*. Les mat. v. plaisans ajoutent, *ut iterum crucifigeretur*. Son ter. est très-fert. en bled, en huile & en très-bon vin. C'est la patrie de Paul Riquet, Entreprenneur du canal de Languedoc, de Jean Barbeyrac, de Jean Boscager, & de Paul Pellisson Fontanier. Elle est sur une colline près de l'Orbe, à 3 li. N. de la mer, 5 N. E. de Narbonne, 4. O. d'Agde, 157 S. de Paris. lon. 20 d. 52'. 35". lat. 43 d. 20', 41".

BIAFAR, *Biafara*, ville cap. du R. de même nom en Afr. dans la Nigritie, sur la ri. de Los Camarones. lon. 35. 50. lat. 6. 10.

BIAFARES, peuple d'Afr. sur la côte de Guinée, vis-à-vis les Isles de Bisagos.

BIALGOROD ou **AKERMAN**, *Arpis*, ville forte de Bessarabie, sur la mer & le lac Vidono, à 4 li. S. E. de l'emb. du Niefter, 17 S. O. d'Oczakow, 153 N. p. E. de Constantinople. lon. 49. 20. lat. 46. 24.

BIANA, *Biana*, ville d'As. dans les Etats du Mogol, rem. par son excellent indigo, à 20 li. O. d'Agra. lon. 95. 30. lat. 26. 20.

* **Biart**, bourg de Fr. en Gasconne au pays de Labour.

BIBERACH, *Bibracum*, ville libre & Imp. d'All. en Souabe dans l'Algow. On y fait un gr. trafic de futaine. C'est la patrie de Jean Brandmuler. Elle est dans une vallée agréable & fert. sur la ri. de Rufs & le ruiff. de Biber, à 3 li. E. de Bucchaw, 7 S. O. d'Ulm, 12. N. de Lindaw. lon. 27. 32. lat. 48. 4.

BICANER ou **BECANER**, *Bardatis*, ville d'As. dans les Etats du Mogol, cap. de la Province de Baccar, sur le Gange, à 50 li. E. de Dehli. lon. 100. 20. lat. 28. 40.

Bicêtre, chât. de l'Isle de Fr. à 3 quarts de li. de Paris, où l'on renferme les fous, les gueux, les vagabonds, les coureurs & les jeunes gens dont les parens sont mécontents.

Biche, Voyez *Bitche*.

BIDACHE, *Bidassia*, pet. ville de Fr. dans la basse Navarre, avec un chât. sur la Bidouise, à 5 li. E. de Bayonne. lon. 16. 30. lat. 41. 31.

Bidassoa, *Vedassus*, ri. d'Esp. sur les front. de Fr. qui prend sa source dans les Pyrénées, & se jette dans la mer entre Andaye & Fontarabie. Il y a eu de gr. contestations entre les Fr. & les Esp. pour sçavoir à laquelle des deux nations elle appartienroit. Louis XII. & Ferdinand le Catholique convinrent qu'elle seroit mitoyenne, & que les Esp. re-

cevraient les droits de passage des Fr. qui passeroient cette ri. pour aller en Esp. & les Fr. des Esp. qui iroient en France.

BIECZ, *Becia*, pet. ville de Pologne, au Pal. de Cracovie, rem. par ses mines de vitriol. Elle est sur la ri. de Wiselake, à 16 li. S. E. de Cracovie, & à 20. S. O. de Sandomir. lon. 38. 53. lat. 49. 50.

BIELA, *Ebellanum*, ville de l'Emp. Ruffien, cap. de la Prov. de même nom, sur la ri. d'Opscha, à 50 li. O. de Moskow. lon. 52. 25. lat. 55.

BIELA-OSERO ou **BOLOZERO**, ville de l'Emp. Ruffien, cap. du D. de même nom, sur un lac de même nom, à l'emb. de la ri. Consa, à 135 li. S. d'Archangel. lon. 56. 40. lat. 58. 55.

BIELLA ou **BIELA**, *Gaumellum*, pet. ville d'Italie dans le Piémont, cap. du Belfe, près de la ri. de Cerva, à 8 li. N. O. de Verceil, 5 N. E. d'Ivrée. lon. 25. 33. lat. 45. 22.

BIELSK ou **BIELSKO**, *Bielca*, ville de Pologne, dans le Pal. de Podlaquie, proche l'une des sources de la ri. de Narew, à 12. li. N. de Brzescie, 40. N. E. de Varsovie. lon. 41. 41. lat. 52. 40.

* **Biennac**, bourg de Fr. dans le Poitou, Gén. de Poitiers.

BIENNE, *Bienna*, ville de Suisse, sur le bord orient. & sept. dt lac de même nom. L'Evêque de Bâle y a quelques droits. Le Bourguemestre est le Chef du Grand-Conseil de la ville. Les habitans suivent la Relig. P. R. & sont alliés des cant. de Berne, de Soleure & de Fribourg. Elle est à une demi-li. N. de Nidau, 7 N. O. de Berne, 5 S. O. de Soleure, 7 N. de Fribourg. lon. 24. 44. lat. 47. 11.

Biervliet, *Birfletum*, forteresse des Pays-Bas dans la Flandre Hol. où Guillaume Beukelings, qui inventa le moyen de faler les harengs en caque, mourut en 1397. Elle est à une li. E. d'Yfendix, 5 N. E. de l'Ecluse, 4 N. O. d'Axel. lon. 21. 12. lat. 51. 25.

BIETIGKHEIM, ville forte d'Allemagne, dans le D. de Wirtemberg, dans un ter. où il y a un air salubre, de bon vin, & d'excellens fruits, proche Besikheim, Sturgard, & le fort chât. d'Asperg, au confluent d'une petite ri. dans l'Ens.

BIGEN, *Bigenum*, ville d'Al. cap. d'un petit R. de son nom au Japon, dans la Presqu'île de Nippon.

BIGORRE (le) *Bigerrensis ager*, Prov. de Fr. avec titre de C. bor. N. par l'Armagnac & l'Estarac, E. par le pays de Cominge, O. par le Béarn, S. par les Pyrénées. C'est un pays d'Etats, dont l'Evêq. de Tarbe est le Président. On le divise en 3 parties, les mont. la plaine & le Rustan. Tarbe en est la cap.

BIHACZ, ville forte du R. de Hongrie, dans la Croatie, dans une île formée par la ri. d'Anna, à 26 li. S. E. de Carlostat. lon. 33. 52. lat. 44. 35.

BILBAO, *Bilbaum*, ou *Flavio-briga*, gr. belle & riche ville d'Esp. cap. de la Biscaye, avec un bon port très-fréquenté, rem. par la salubrité de l'air qu'on y respire, la fertilité de son ter. le gr. com. qui s'y fait, & par son agréable sit. Elle fut fondée en 1300 par Dom Diégo Lopez de Haro. Elle est proche la mer, à 20 li. O. de Saint-Sébastien, 26 N. de Burgos, 75 N. de Madrid. lon. 14. 30. lat. 43. 23.

BILÉDULGERID, ou pays des dates, partie méridion. du R. de Tunis en Afr. Il y croît quantité de palmiers qui fournissent des dates à une partie de la Barbarie. Tousera en est la capitale.

BILEFELD, *Bifeldia*, ville d'All. dans le cerc. de Westphalie, à 2 li. d'Osnabruck

BILLON, *Biliomagus*, ville de Fr. en Auvergne, avec un Chapitre qui a 3 dignités, l'Abbé, le Doyen & le Chantre. Elle est à 8 li. S. E. de Clermont. lon. 21. lat. 45. 36. Il y a une Abbaye de ce nom au Dioc. de Besançon, qui vaut 1600 liv. Elle est de l'Ordre de Cîteaux.

BILLY, petite ville de Fr. dans

le Bourboinois, Gén. de Moulins:

BILSEN, *Belisa*, pet. ville des Pays-Bas, dans l'Evêc. de Liège, sur la Demer, à 3 li. O. de Mastricht, à 2 N. E. de Tongres, 6 N. de Liège. lat. 50. 48. lon. 23. 12.

BIMINI, *Bimina*, petite île de l'Amér. sept. l'une des Lucayes, proche le canal de Bahama, d'environ 5 li. de large, couverte de forêts, & habitée par des sauvages. Elle est de difficile accès, à cause des écueils, mais fort agréable. lat. 25. lon. 298.

BINAROS, petite ville d'Esp. au R. de Valence, rem. par ses bons vins. Elle est près de la mer, à 12 li. S. de Tortose. lon. 17. 55. lat. 40. 24.

BINCHE, *Bintium*, ville des Pays-Bas, dans le C. de Hainaut. Louis XIV. la prit en 1667; mais il la rendit à la Maison d'Autriche par le traité de Nimègue. Elle est à 3 li. & demie E. de Mons. 4 O. de Charleroi. lon. 21. 50. lat. 50. 23.

BINDON, *Bindonium*, ville d'Angl. dans la Prov. de Dorset, proche la ri. de Froom, à 3 li. de Dorchester, avec titre de C.

BINGASI, ville maritime d'Afr. au R. de Tripoli, avec un bon port, à 56 li. O. de Derne. lon. 37. 40. lat. 32. 20.

BINGEN, *Bingium*, anc. & jolie ville d'All. dans l'Arch. de Mayence, au confluent de la Nave, sur la rive gauche du Rhin. Elle a de bons murs. Les Fr. la prirent en 1644. Elle appartient à l'Arch. de Mayence, & est à 6 li. O. de Mayence, 10. S. de Coblenz. lon. 25. 18. lat. 50. 3.

BINGLEY, jolie ville à marché d'Angleterre, avec titre de Bar. dans la subdivision occident. de la Province d'York. environ à 50 li. de Londres, & à 6 li. d'York.

BINTAN, île d'Al. dans les Indes Orient. au S. de la Presqu'île de Malaca. lon. 121. 20. lat. 1.

BINTAN ou **VINTANE**, contr. de l'île de Ceylan, remplie de forêts, habitée par des sauvages sur la

fi. de Trinquinimale. Allout ou Vintane en est la capitale.

BIORNEBORG, *Biorneburgum*, ville de Suede dans la Finlande sepr. sur la ri. de Kume, près de son emb. dans le golfe de Bothnie, à 30 li. N. d'Abo, 18 S. de Christienstadt lon. 40. 5. lat. 62. 6.

BIR, *Birtha*, ville de la Turquie Af. dans le Diarbeck, avec un chât. où demeure le Gouv. On y trouve abondamment tout ce qui est nécessaire à la vie. Elle est sur l'Euphrate, à 20 li. N. E. d'Alep, 14 O. d'Ourfa. lon. 55. 36. lat. 36. 10.

BIRKENFELD, *Birchofeldia*, ville d'All. dans la Pr. de même nom, dans le cerc. du haut Rhin, près de la Nave, à 8 li. S. E. de Treves, 19 S. O. de Mayence. lon. 24. 39. lat. 49. 35.

BIRMINGHAM, ville à marché d'Angl. dans la Prov. de Warwick, rem. par son com. en fer. La partie basse est pleine d'eau, mais la partie haute a de très-belles maisons. Elle est à 27 li. N. p. O. de Londres. lon. 16. lat. 52. 35.

Biron, *Birontium*, bourg & chât. de Fr. dans le Périgord, entre Bergerac & Cahors, avec titre de Duch. Pairie, érigé en 1723.

BIRVIESCA, *Virovesca*, ville d'Esp. dans la vieille Castille, cap. du pet. pays de Bureva à 6 li. N. de Burgos. lon. 14. 15. lat. 42. 34.

BISACCIA, *Bisaccia*, jolie petite ville d'Italie, dans la P. ult. au R. de Naples, avec un Evêc. suff. de Conza, à 6 li. N. E. de Conza, & à peu près autant S. E. d'Ariano lon. 33. 5. lat. 41. 3.

BISAGOS (Isles des) Isles d'Afr. proche de la côte de Guinée, vers le 2^d. de lon. & 11 de lat. Elles sont très-fertiles en vin de palmier, en huile, en cire, en poivre long, en ris, & en excellens fruits. Les hommes y sont gr. & courageux. Chaque Isle a son Seign. particulier; mais celle de Formosa, qui est la plus confid. de toutes, a un Roi dont les autres sont vassaux. Ferdinand de Pô Port. est le premier des Eur, qui en

air fait la découverte.

BISANTAGAN, ville d'Asie, dans l'Indoustan au R. de Cambaye, dans un ter. très-fertile.

BISCARA, ville d'Afr. au R. d'Alger, dans la Prov. de Labez, dans un terr. où il y a quantité de scorpions. lon. 23. 20. lat. 35. 10.

BISCAYE (la) *Cantabria*, Prov. marit. d'Esp. bor. N par l'Océan, O. par l'Asturie de Santillana, S. par la vieille Castille & la Prov. d'Alava, & E. par le Guipuscoa. Elle a la figure d'un cœur, d'environ 11 li. de long sur autant de large. Le pays produit assez de bled en quelques endroits, & par-tout une gr. quantité de pommes, d'oranges, de citrons. La mer y fournit d'excellens poissons & des coquillages de toutes sortes. Il y a beaucoup de bois propre à faire des navires, des mines de fer & de plomb. Les Biscayens sont actifs, prompts, agiles, honnêtes, polis, les meilleurs soldats, & les plus habiles mariniers de toute l'Esp. Ils ont une Langue particuliere, qui n'a aucun rapport avec les autres Langues de l'Europe. Cette Province est divisée en plusieurs petites contrées appellées *Merindades*. Bilbao en est la capitale.

BISCAYE (la nouvelle) Prov. de l'Amér. sept. au Mexique; Parral en est le lieu le plus confid. Il y a quelques mines d'argent. La ri. de las Nafas la traverse en grande partie. lat. 25-28.

BISCHOFISHEIM, ville d'All. dans le cerc. du bas Rhin, dans l'Archev. de Mayence, sur la ri. de Tauber, proche les front. de la Franconie, patrie de Jean Schischard, à 8 li. O. de Wurtzbourg. lon. 27. 7. lat. 49. 40.

BISCHOFIS-WERDA, *Episcopi insula*, ville d'All. au cerc. de h. Saxe, dans la Misnie, à une li. de Dresde. Les Suédois la prirent en 1639 & 1641.

BISCHOFIS-ZELL, *Episcopi cella*, jolie ville de Suisse dans le Turgaw, avec un chât. où demeure le Bailli de l'Evêq. de Constance, qui

est Seign. de la Ville, & perçoit la moitié des amendes. Les habitans sont indépendans, & ont un Conseil Souv. Ils bannirent la Religion Protestante en 1529. Théodore Bibliander, Théodore Zwinger, Jean Jung, Philippe Scherb, & Melchior Goldast, étoient de cette ville. Elle est sur le Thur, à 5 li. S. de Constance, 3 N. O. de St Gal. lon. 26. 53. lat. 47. 33.

BISCHVILLER, pet. ville de Fr. en Alsace, proche Strasbourg.

BISEGLIA, Vigilia, ville assez peuplée d'Ital. au R. de Naples, dans la Terre de Bari, avec un Evêc. suff. de Trani, proche le golfe de Venise, à 3 li. de Trani. lon. 34. 19. lat. 41. 18.

BISERTE, Utica, ville maritime d'Afr. assez consid. au R. de Tunis, sur la mer Médit. dont la plupart des habitans exercent la piraterie, à 15 li. N. O. de Tunis. lon. 28. 10. lat. 37. 20.

BISHOPS-CASTLE, Episcopi-Castrum, ville à marché d'Ang. dans la Prov. de Shrop, ainsi appelée, parce qu'elle appart. depuis sa fondation à l'Evêq. d'Herford. Elle envoie deux Députés au Parl. & est sur la ri. d'Ony, à 2 li. de Montgomery, 40 N. O. de Londres. lon. 15. lat. 53. 8.

BISIGNANO, Bisunianum, jolie ville d'Ital. au R. de Naples, dans la Calabre cit. avec un bon fort, & un Evêché suff. de Rossano, mais exempt de sa Jurisdiction. Elle donne le titre de Pr. à la Maison de St Severino. Elle est sur une mont. près de la ri. Bocconé, à 7 li. N. de Cosenza, 6 S. O. de Rossano, 53 S. E. de Naples. lon. 34. 10. lat. 39. 37.

BISNAGAR, Bisnagar, gr. ville d'As. bien peuplée dans les Indes, cap. du R. de même nom, appelé aussi le R. de Carnate, ou de *Narsing*, ou de *Chandegri*, à 45 li. S. de Golconde, 75 N. O. de Pondicheri. lon. 95. 30. lat. 13. 20.

BISSEAUX (Isle de) Isle d'Afrique sur la côte de Nigritie, d'environ 40 li. de tour, Elle est habitée par des

Nègres Païens. Il y a 9 R. dont l'un est supérieur aux 8 autres, qui ne sont proprement que des Gov. de Prov. La Royauté se donne par élection. Tous les étrangers sont bien venus dans les ports de cette Isle pour y trafiquer. Le Roi a ses gardes, ses soldats, & plusieurs femmes de tout âge.

BISTRICZ, Bistricia, belle & forte ville de Transilvanie, cap. du C. de son nom, sur la ri. de Bistricz, à 17 li. N. E. de Colofwar. lon. 42. 33. lat. 47. 33.

BITBOURG, Beda, ville des Pays-Bas, au D. de Luxembourg, à 7 li. & demie de Trèves, 11 N. E. de Luxembourg. lon. 24. 13. lat. 50.

BITCHE ou BICHE, Bidiscum, pet. ville de Fr. en Lorraine, cap. du C. de même nom. Louis XIV. s'en empara & la fit fortifier; mais en exécution du Traité de Rîswick, il en fit démolir les fortif. & la rendit au Duc de Lorraine en 1698. Elle a été fortif. de nouveau depuis que la Lorraine est réunie à la Fr. Elle est au pied des montagnes proche la ri. de Schwolbe, à 7 li. O. de Weisembourg, 7 S. de Deux-Ponts, 15 S. E. de Sarlouis, 14 N. p. O. de Strasbourg. lon. 25. 14. lat. 49. 5. Il y a auprès un anc. & fort châ. sur un roc.

BITETTO, Bitetum, pet. ville d'Ital. au R. de Naples, dans la Terre de Bari, avec un Evêc. suff. de Bari. lon. 34. 26. lat. 41. 8.

Bithaine, Abbaye de Fr. au Dioc. de Befançon. Elle est de l'Ordre de Cîteaux, & vaut 4500 livres.

BITO, Bitum, pet. R. d'Afr. dans la Nigritie, au S. du Niger. Les habitans sont riches, & ont un Pr.

BITONTO, Budruntum, jolie ville d'Ital. au R. de Naples, dans la Terre de Bari, avec un Evêc. suff. de Bari. Les Esp. commandés par le D. de Montemar le 25 Mai 1734, gagnèrent, auprès de cette ville, une bat. qui les rendit maîtres du R. de Naples. Elle est dans une belle plaine, à 3 li. S. du golfe de Venise, 4 S. O. de Bari, 47 E. p. N. de Naples. lon. 34. 22. lat. 41. 13.

BITTERFELD, pet. ville d'All. dans le cer. de la h. Saxe, dans la Misnie, entre Hall & Wirtemberg.

BIVONA, petite ville de Sicile, dans le val de Mazare, sur une mont. avec titre de D.

BIZU, ville d'Afr. en Barbarie, au R. de Maroc, cap. de la Province d'Élcure, sur une mont. dans un ter. abond. en bled, en huile, en vin, en figues, & en noix. Les habitans sont riches.

Blair, Voyez Blaye.

Blainville, *Beleni villa*, bourg de Fr. en Normandie, au pays de Caux, sur un ruif. qui tombe dans la ri. d'Andelle.

BLAINVILLE, pet. ville de Lorraine, avec titre de Mar. sur la rive mérid. de la Meurthe, à 2 li. de Lunéville.

Blair, ou Arthol, châ. d'Ecosse, appart. au D. de Blair, rem. par la bat. qui s'y donna en 1689, où le Vicomte d'Hundée fut tué. Il est sur une pet. ri. qui tombe dans le Tay, à 5 li. N. O. de Dunkel, à 9 de St Jhonstown, 29 d'Edimbourg. lon. 13. 40. lat. 57. 4.

BLAISOIS (le) *Blesensis ager*, Prov. de Fr. avec titre de C. bor. N. par la Beauce, E. par l'Orléanois, S. par le Berri, O. par la Touraine. Blois en est la cap.

* Blaison, bourg de Fr. en Anjou, Election de Saumur, avec titre de Baronnie.

BLAMONT, *Albus mons*, petite ville de Lorraine, avec titre de C. sur la pet. ri. de Vesouze, à 5 li. N. E. de Lunéville. lon. 24. 20. lat. 48. 35.

BLANC (le) *Oblincum*, pet. ville de Fr. en Berri, avec un châ. & une Election, sur la Creuse, à 14 li. E. de Poitiers. lon. 18. 43. lat. 46. 38.

BLANCA (la) Ile inhabitée de l'Amér. au N. de la Marguerite, proche Terre-Ferme. Elle a environ 6 li. de tour. Il y a beaucoup de tortues, & de guanos. lat. 11. 50. lon. 313.

BLANCHE (la mer) *Mare-Album*, gr. golfe de l'Océ. sept. qui baigne

les côtes de la Laponie Moscovite, au N. & à l'O. On donne aussi ce nom à une partie de l'Archipel par opposition à la mer Noire.

Blanche-Couronne, Abbaye de Fr. en Bretagne, au Dioc. de Nantes. Elle est de l'Ordre de St Ben. & vaut 3500 liv.

Blanchelande, Abbaye de Fr. en Normandie, au Dioc. de Coutances. Elle est de l'Ordre de Prém. & vaut 5000 liv.

BLANCKENBERG, *Blancoberga*, pet. ville d'Al. dans le cer. de Westphalie, au D. de Berg, à 5 li. E. de Bonne.

Blackenbourg, gros bourg d'All. avec un châ. chef-lieu du C. de même nom, dans les Etats de la Maison de Brunswick.

BLANKENHEIM, pet. pays d'All. avec titre de C. partie de celui d'Eyffel, proche l'Arch. de Cologne, & le D. de Juliers. Blankenheim, défense par un châ. bâti sur une mont. en est le chef-lieu.

BLANZAC, *Blanziacum*, pet. ville de Fr. dans l'Angoumois, sur la ri. de Nay, aux front. de la Saintonge, avec un Chapitre, dont le Chef a titre d'Abbé.

BLAUBEUREN, *Blabyria*, ville d'All. dans le cer. de Souabe, au D. de Wirtemberg, à 4 li. & demie O. d'Ulm, 4 & demie E. de Munfingen, 8 & demie N. E. de Buchaw, 13 E. de Tubinge. lon. 27. 27. lat. 48. 22.

Blaver, Voyez Port-Louis.

BLAYE ou **BLAIE**, *Blavia*, anc. & forte ville de Fr. avec une bonne cit. dans le Bourdelois en Guienne. Il y a un port fort fréquenté par les Etrangers. Les vaisseaux qui vont à Bourdeaux, sont obligés de laisser à Blaye leur canon & leurs armes. Les Protestans la surprirent en 1568 & y firent de gr. ravages. Elle est sur la Gironde, à 7 li. N. de Bourdeaux, vis-à-vis du fort de Médoc, 16 S. de Saintes, 20 S. O. d'Angoulême. lon. 16. 53. lat. 45. 6.

BLEKINGIE (la) *Blekingia*, pet. Prov. mérid. de Suede, bor. N. par

la Smalande, E. & S. par la mer Baltique, O. par la Scanie.

Blerancourt, bourg de l'Isle de Fr. dans la Gén. de Soissons, avec un beau châ. t.

Bleré, *Blera*, bourg de Fr. en Touraine, sur le Cher, Elect. d'Amboise.

* Blergies, bourg de Fr. en Picardie, au Dioc. d'Amiens.

* Blesse, bourg de Fr. en Auvergne, dans la Gén. de Riom.

BLESNEAU, *Blenavium*, petite ville de Fr. dans le Gouv. d'Orléans, dans la Puisaye, sur le Loir.

BLOCKZIL, *Bloczilia*, pet. ville forte des Prov. Unies, dans l'Over-Yssel, avec un fort. Elle est à l'emb. de l'Aa dans le Zuiderzée, où il y a un bon port, à 3 li. S. O. de Stenwick, lon. 23. 30. lat. 52. 44.

BLOIS, *Blesse*, anc. & belle ville de Fr. cap. du Blaisois, avec un châ. magnifique, où fut tué Henri D. de Guise, & un Evêc. suff. de Paris, érigé en 1697. Il y a de très-belles fontaines & un pont magnifique. Les habitans passent pour avoir beaucoup d'esprit & de politesse. Son com. est consid. C'est la patrie des Peres Morin & Vignier, & du célèbre Isaac Papin. Elle est sur la Loire, dans un lieu des plus agréables qu'il y ait en Fr. à 13 li. S. O. d'Orléans, 11 N. E. de Tours, 7 S. E. de Vendôme, 40 S. O. de Paris. lon. 18 d, 59 f. 50". lat. 47 d, 35 f. 19".

Blondraury, bourg de Fr. dans la Gén. de Poitiers, Election de Confolens.

BORENHAUSEN, pet. ville d'All. dans la Wétéravie, avec un châ. à une li. de Francfort, sur le Mein, sur la pet. ri. de Gersbrentz.

BOBIO, *Bobium*, ville d'Italie, dans le Milanese, au ter. de Pavie, avec un Evêché suff. de Gènes. Elle est sur la Trebia, à 12 li. N. E. de Gènes, 8 S. O. de Plaifance, 9 S. E. de Tortonne, 10 S. E. de Pavie. lon. 27. lat. 44. 48.

Bobio ou Bohio, la plus grande de toutes les ri. du Chili, en Amér. Elle prend sa source dans les mont,

de Cordillera, & se jette dans la mer au 37 d. de lat.

Bocherville, bourg de Fr. en Normandie, au pays de Caux, sur la Seine, avec une Abbaye de Bén. qui vaut 13000 liv.

BOCINO, *Bucino*, pet. ville d'Ital. au R. de Naples, dans la Princ. cit. proche le confl. des ri. de Selo & de Negro.

BOCKOLT, petite ville d'All. en Westphalie, au Dioc. de Munster, cap. d'une pet. cont.

BODMAN ou *BODMIN*, *Voliba*, ville à marché d'Ang. au C. de Cornouailles, autrefois Episc. avec titre de C. Elle envoie 2 Députés au Parl. & est à 67 li. S. O. de Londres. lon. 13. lat. 50. 27.

BOEN, *Boenium*, pet. ville de Fr. dans le Forez, au pied des mont. sur une côte au pied de laquelle passe la ri. de Lignon, à 5 li. de Rouane.

BOGDOIS (les) gr. nation d'As. dans la Tartarie orient. au N. de la Chine. Leur pays est fort étendu & fort peuplé; il est tributaire de la Chine. Les Bogdois sont gr. ennemis des Chinois. Leur com. consiste en fourrures de zibelines & de renards noirs. On nomme aussi ce peuple *Niuché*.

Bogefund, *Bogefunda*, bourgade de Suede, dans la Westrogothie, rem. par la bar. qui s'y donna en 1520 entre les Danois & les Suédois.

BOGLIO OU BEUIL, *Boleum*, C. dans les Etats du D. de Savoie, sur la ri. de Tinea, & sur les front. de Provence, avec un bourg nommé aussi *Boglio*, qui en est le chef-lieu.

BOHEME, *Bohemia*, R. d'Eur. bor. N. par la Misnie & la Lusace, E. par la Silésie & la Moravie, S. par l'Autriche, O. par la Baviere. Sa figure est un ovale d'environ 80 li. de long. sur 60 de large. Il est très-fert. en bled, safran, & houblon, dont on fait d'excellente biere. Il y a des mines d'argent, d'étain, & de plomb. Il s'y trouve des diamans, & d'autres pierres précieuses, quantité de bétail & d'oies, dont on vend la plume aux Etrangers. Les Bohémiens

Tout gr. bien faits & subtiles. Leur Langue est l'Esclavone avec un mélange d'All. Ils professent la Religion Catholique. La ri. de Moldaw sépare la Bohême en 2 parties, dont l'une est orient. & l'autre occid. L'une & l'autre se divise en 9 cer. ou per. Prov. Prague en est la cap. Il ne faut pas confondre la Bohême propre avec ses annexes, qui sont la Moravie, la Silésie, & la Lusace. Elle appart. à la Maison d'Autriche.

Boheries, Abbaye de Fr. au Dioc. de Laon, sur l'Oise. Elle est de l'Ordre de Cîteaux, & vaut 14000 liv.

BOIANO, *Bovianum*, pet. ville d'Ital. au R. de Naples, dans le C. de Molise, avec un Evêc. suff. de Bénévent. Elle est au pied de l'Apennin, près de la ri. de Tilerno, à 4 li. S. de Molise, 15 N. O. de Bénévent, 18 N. E. de Naples. lon. 32. 8. lat. 41. 30.

BOINITZ, ville de la h. Hongrie, au C. de Zoll, rem. par ses bains & par la quantité de safran qui croît dans son ter. lon. 36. 40. lat. 48. 42.

Bois-belle, Voyez Henrichemont.

BOISCOMMUN, *Commeranum*, pet. ville de Fr. dans le Gatinois, près du ruif. des Ondes, avec un château.

BOIS-LE-DUC ou **BOL-DUC**, *Silva-Ducis*, gr. forte, & belle ville des Pays-Bas, dans le Brabant Hol. avec plusieurs forts. Ceux d'Isabelle, de St Anroïne, & de Hekel, sont les principaux. Il y a plus de cent ponts. Le Pr. d'Orange la prit sur les Esp. en 1629. L'Evêq. & le Clergé se retirèrent en Esp. Il y a encore un gr. nombre de Catholiques, auxquels on permet de faire l'Office Divin dans des maisons particulières. C'est la patrie d'Henri Agiliens; elle est sur les ri. de Dommel & d'Aa, entre des marais, à 9 li. E. de Breda, 3 S. E. d'Huifden, 18 N. E. d'Anvers, 18 S. d'Amsterdam. lon. 22. 46. lat. 51. 45.

* Boiffet, bourg de Fr. en Auvergne, dans la Gén. de Riom.

* **BOIT**, pet. ville de Fr. dans le

Limosin, au Dioc. de Tulle.

Boitron, bourg de Fr. en Normandie, Elect. d'Alençon.

BOKARA, *Bochara*, gr. ville de la Tartarie, au pays des Usbecks, cap. du R. de même nom. Les édifices publics y sont superbes. Genghis-khan la prit en 1220, & Tamerlan en 1370. Les Usbecks en sont les maîtres depuis 1498. Quand les Etrangers boivent de l'eau de la perr. qui passe au travers de la ville, il se forme dans leurs jambes des vers d'une aune de long. S'ils se rompent en les tirant, la gangrene se met dans la jambe, ou la chair devient morte. Les Persans & les Moscovites commercerent dans cette ville. L'autorité du R. est fort born. par celle du Musli. Cette ville est sur une ri. qui se jette dans le Gihun, à 40 li. O. p. S. de Samarcande, 24 E. d'Amol, 60 N. de Balk. lon. 84. 40. lat. 39. 20.

BOKE-ME A L E, ou **BOUKE-ME A L E**, ville-cap. de la Prov. de même nom, sous la Ligne en Afr. Ce pays est habité par les Jagas, qui tirent des dents d'éléphants des Bakke-Bakkes leurs voisins, & vassaux du gr. Macoco, & les trafiquent avec la Guinée.

Bolbonne, Abbaye de Fr. au C. de Foix. Elle est de l'Ordre de Cîteaux, & vaut 9000 liv.

BOLES LAFF ou **BUNTZLAU** ou **BOESLAU**, *Boleslavia*, ville de Silésie, patrie du célèbre Opitius, selon quelques Auteurs, sur la ri. de Bober, à 7 li. N. O. de Lignitz, 10 E. de Gorlitz. lon. 33. 28. lat. 51. 12.

BOLKOWITZ, pet. ville de Silésie, au D. de Glogaw, à 5 li. S. de Glogaw. lon. 33. 50. lat. 51. 27.

BOLOGNE, *Bononia*, anc. gr. riche, & très-belle ville d'Ital. la 2 de l'Etat de l'Eglise, cap. du Bolognez, avec un Arch. une Univ. qui est la plus fameuse d'Ital. & une très-célèbre Académie. Les édifices publics y sont magnifiques, tant pour l'Architecture, que pour les ornemens, & sur-tout les peintures qui

font des plus gr. maîtres. Elle est dépendante du Pape depuis 1278, qu'elle se donna au Pape Nicolas. Il y a toujours un Légat du Pape pour la gouverner. Elle a été de tout tems célèbre pour les Sciences. Son com. est très-confid. Les habitans sont civils, spirituels, polis, & fort amateurs des Etrangers, sur-tout des Fr. dont ils imitent les modes & les usages. La ville est très-peuplée; c'est la patrie de Léandre Alberti Jacobin, d'Ulysse Aldrovandus, de François l'Albane, de François Accursé, de Thomas de Pisan, d'Alexandre & de Claude Achillini. Elle est sur la ri. de Reno, jointe au Pô par un canal, à 9 li. S. E. de Modène, 10 S. O. de Ferrare, 15 O. de Ravenne, 19 N. de Florence, 70 N. p. O. de Rome. lon. 29. lat. 44^d. 27[']. 20^{''}.

BOLONEZ (le) Prov. d'Ital. dans l'Etat de l'Eglise, bor. N. par le Ferrarois, E. par le même & la Romagne, S. par le Florentin, O. par l'Etat de Modène. Elle est très-agréable & très-fertile. Bologne en est la cap.

BOLSENA, *Volsinium*, pet. ville d'Ital. sur le lac de même nom, dans le Patrimoine de St Pierre, à 3 li. d'Orviete. lon. 29. 33. lat. 42. 37.

BOLSWERT, *Bolsverda*, ville des Prov. Unies dans la Frise, au C. de Werstergoë, à 3 li. N. de Slooten. lon. 23. 5. lat. 53. 6.

BOLTON, *Boltonia*, ville à marché d'Ang. dans la soudivision sept. de la Prov. d'Yorck, avec titre de D. Elle est sur la ri. de Trivel, à 50 li. N. O. de Londres. lat. 45[']. 25.

BOLZANO ou *BOSZEN*, *Bocenum*, gr. & belle ville d'All. au C. de Tirol, sur la ri. d'Eisach, proche l'Adige, à 7 li. & demie S. O. de Brixen, 11 N. de Trente. lon. 28. 46. lat. 46. 42.

BOMBAIN ou *BOMBAL*, Isle d'As. dans les Indes, proche la côte de Malabar, au R. de Visapour, appart. aux Angl. depuis 1662 que les Port. la leur cédèrent. Il y a une forteresse & un Gour. Elle produit une gr.

quantité de coco, dont il se fait un gr. débit. L'air y est extraordinairement mal sain. Les Catholiques & les Idolâtres y ont libre exercice de Religion. Elle est à 8 li. S. de Bacaim, 10 N. de Chaul. lon. 90. 30. lat. 19.

BOMBON, *Bombona*, Prov. de l'Amér. mérid. dans le Pérou, dans l'Audience de Lima, où la ri. des Amazones prend sa source. Elle est fort stérile.

BOMMEL, *Bommelia*, belle ville des Prov. Unies, au D. de Gueldre, à 3 li. de Bois-le-Duc, sur le Wahal, dans une Isle de son nom. Les Fr. la prirent en 1672, & la démantelèrent l'année suivante avant que de l'abandonner. lon. 22. 45. lat. 51.

BONAIRE, *Bonus aër*, Isle de l'Amér. proche la côte sept. de Terre-ferme, au S. E. de l'Isle de Curacou, & N. O. de la Marguerite. Elle appart. aux Hol. qui y ont un Gouv. Elle abonde en chevres, & en sel. lon. 311. 20. lat. 12. 16.

BONAVENTURA, baie, port & fort de l'Amér. au Popayan. L'air y est très-mal sain, à 36 li. E. de Cali. lon. 303. 20. lat. 3. 20.

BONAVISTA, Isle de la mer Atlantique, la plus orient. des Isles du Cap-Verd, ainsi appelée par les Port. parce qu'elle est la prem. qu'ils ayent découverte. Elle a 8 li. de long sur 5 environ de large. C'étoit autrefois la meilleure des Isles du Cap-Verd. Il y a aujourd'hui beaucoup de chevres & de coton. On y trouve aussi de l'indigo. Les habitans sont fort paresseux; ils ont une ville. Il y a dans l'Isle deux rades fréquentées. La meilleure est celle qu'on appelle *la rade Angloise*. La rade Port. n'est pas à beaucoup près si bonne.

BONCONVENTO, *Bonus Conventus*, pet. ville d'Ital. dans le Siénois, sur l'Ombrone, à 4 li. S. E. de Sienne. L'empereur Henri VIII. y mourut.

BONELLES, pet. ville de l'Isle de Fr. à 9 li. de Paris.

BONIFACIO, *Bonifacium*, pet. ville de l'Isle de Corse, dans le quar-

tier de de-là les monts, proche l'Isle de Sardaigne. Elle est bien fortifiée, & assez peuplée. Alphonse V. R. d'Aragon, fut obligé d'en lever le siège en 1420, après avoir été défait par les Génois. Elle est à 15 li. S. d'Ajaccio. lon. 26. 47. lat. 41. 25. Il y a auprès d'un détroit appelé *Boca di Bonifacio*.

Bonlieu, nom de deux Abbayes de Fr. de l'Ordre de Cîteaux, l'une au Dioc. de Limoges, & l'autre au Dioc. de Bourdeaux.

BONN, *Bonna*, pet. mais forte & anc. ville d'All. dans l'Electorat de Cologne. lon. ordinaire de l'Electeur. Montecuculli la prit en 1673. Les Fr. la prirent, & l'Electeur de Brandebourg la reprit en 1689, après un siège des plus opiniâtres. S'étant déclarée pour la Fr. le D. de Malbrough la prit en 1703. Le Palais de l'Elect. est beau, & a des jardins magnifiques. Elle est sur la rive gauche du Rhin, à 4 li. S. de Cologne, 7 E. de Juliers, 26 N. p. E. de Treves, 24 N. p. O. de Mayence. lon. 24. 40. lat. 50. 44.

BONNE, *Bonna*, ville maritime d'Afr. dans la Barbarie, au R. d'Alger, dans la Prov. de Constantine, avec un bon port. Cette ville est bâtie à une li. au S. de l'anc. Hippone. Elle s'appelle aussi *Baled el Unied*, c'est-à-dire, *la place de Jujubés*, parce qu'il y a beaucoup de jujubiers autour de la ville. Charles V. la prit en 1535, mais les Turcs la fortifierent de nouveau. Elle est à 30 li. N. p. E. de Constantine, 50 O. de Tunis. lon. 25. 28. lat. 37.

* **BONNE**, bourg de Fr. dans la Gén. de Poitiers.

Bonnecombe, Abbaye de Fr. dans le Rouergue, au Dioc. de Rhodéz. Elle est de l'Ordre de Cîteaux, & vaut 14000 liv.

Bonne-Espérance (le Cap de)
Voyez Cap.

* Bonnefont, Abbaye de Fr. dans le Comminges. Elle est de l'Ordre de Cîteaux, & vaut 7000 liv.

* Bonnefontaine, Abbaye de Fr. au Dioc. de Rheims. Elle est de l'Or-

dre de Cîteaux, & vaut 4800 liv.

BONNESTABLE, pet. ville de Fr. dans le Maine. Il s'y fait un gr. com. de bled. Elle est à 6 li. N. E. du Mans, 5 S. O. de Belême. lon. 18. 5. lat. 48. 11.

BONNET (St) pet. ville de Fr. dans le Forez, renommée par ses bons ciseaux.

BONNEVAL, *Bonavallis*, petite ville de Fr. dans la Beauce, avec une belle Abbaye de l'Ordre St Benoît, qui vaut 4500 liv. Elle est sur le Loir, à 3 li. N. de Châteaudun, 7 S. O. de Chartres. lon. 19. 5. lat. 48. 10. Il y a encore une Abbaye de ce nom en Fr. au Dioc. de Rhodéz. Elle est de l'Ordre de Cîteaux, & vaut 12000 liv.

Bonnevaux, nom de deux Abbayes de Fr. Ordre de Cîteaux, l'une au Dioc. de Poitiers, qui vaut 2500 liv. & l'autre au Dioc. de Vienne, qui vaut 2300 liv.

BONNY, pet. ville de Fr. dans le Gatinois, au confl. de la ri. de son nom, avec la Loire, à 2 li. S. de Briare. lon. 20. 29. lat. 47. 36.

Bonport, Abbaye de Fr. en Normandie, à 3 li. de Rouen. Elle est de l'Ordre de Cîteaux, & vaut 18000 liv.

Bonrepos, Abbaye de Fr. en Bretagne, au Dioc. de Quimper. Elle est de l'Ordre de St Ben. & vaut 7500 liv.

BOFFINGUE ou **BOFFINGEN**, *Boffinga*, pet. ville libre & Impér. d'All. dans la Suabe, sur l'Eger, à 4 li. E. d'Awlen, 3 & demie O. de Norlingen. lon. 27. 30. lat. 48. 51.

BOFPART, *Bodobriga*, pet. ville d'All. dans le cer. du b. Rhin, dans l'Arch. de Tréves, autrefois Imp. mais unie à l'Electorat de Treves en 1494. Elle est au pied d'une mont. près du Rhin, à 3 li. S. de Coblenz, 5 O. de Nassau. lon. 25. 10. lat. 50. 19.

BORCKELO, *Borkloa*, placée forte des Prov. Unies au C. de Zutphen sur la ri. de Borckel, à 4 li. E. de Zutphen. lon. 24. 5. lat. 52. 15.

BORGO, *Borgus*, anc. ville de Suede, sur le golfe de Finlande, dans la Prov. de Nylande, & dans le ter. de Borgo, à 8 li. N. E. d'Helſingfors. lon. 44. lat. 60. 34.

BORGO-FORTE, pet. ville d'Ital. dans le D. de Mantoue, sur le Pô, à 4 li. S. de Mantoue. lon. 28. 17. lat. 45. 3.

BORGO-SAN-DONNINO, *Fidentia*, ville d'Ital. au D. de Parme, avec un Evêc. suff. de Bologne, érigé par Clément VIII. en 1601. C'est la patrie de Benoît Bacchini. Elle est à 5 li. N. O. de Parme, 8 S. E. de Plaifance. lon. 27. 30. lat. 41. 53.

BORGO-DI-SAN-SEPOLCRO, *Biturgia*, ville d'Ital. en Toscane, dans le Florentin, avec un Evêché suff. de Florence, érigé par Léon X. en 1515. Elle est à 16 li. E. de Florence, 9 S. O. d'Urbino, 4 N. O. de Citta-di-Castello, 5 N. E. d'Arezzo. lon. 29. 50. lat. 43. 35.

BORJA, *Belfinum*, petite ville d'Esp. au R. d'Aragon, à 5 li. S. E. de Tاراcona. lon. 16. 15. lat. 41. 50.

BORIQUEN, *Boriquena*, Isle de l'Amér. sept. proche de l'Isle de Porto-Rico. Les Angl. s'y étoient établis, mais ils en furent chassés par les Esp. Elle est à présent deserte, quoique agréable & fert. L'air y est sain, & les eaux bonnes; le gibier, les oiseaux, & les crabes fort communs. On y trouve aussi des pommes de raquettes. On dit que les Esp. ne veulent pas qu'on l'habite, parce qu'ils craignent d'avoir des voisins puissans.

BORMIO, *Bormium*, jolie ville bien peuplée, au pays des Grifons, cap. du C. de même nom. Il y a un Gov. appellé *Podesta*, envoyé de la part des Grifons, pour présider aux affaires civiles & criminelles. Elle est au confluent de l'Adda, & de l'Hollaccia, à 17 li. S. E. de Coire, 7 N. E. de Tirano. lon. 27. 45. lat. 26. 45.

BORNEO, *Bona fortuna*, Ile d'As. dans les Indes, l'une des trois gr. Isles de la Sonde. Dom Georges de Menêz Portug. la découvrit en

1521. Elle abonde en fruits & en toutes sortes d'animaux très-différens de ceux de l'Eur. en finges & en ris, qui passe pour le meilleur de toute l'As. Les côtes sont habitées par des Maures appellés *Malais*, qui sont Mahométans, & qui ont plusieurs R. Le dedans du pays est habité par des Païens appellés *Beajous*. Ces Beajous sont bien faits, robustes, & fort superstitieux. Ils n'épousent qu'une seule femme, punissent l'adultere de mort, & vivent entre eux dans une gr. union. Mais les Malais les oppriment tant qu'ils peuvent. Il se fait dans cette Isle un gr. com. en casse, en cire, en poivre, & en teinture. Il y a de gr. forêts où l'on trouve du bois propre à bâtir les vaisseaux. Elle est sous la Ligne, ayant 180 li. de l'E. à l'O. 220 du N. au S. & environ 600 li. de tour.

BORNEO, ville de l'Isle de même nom, en As. cap. du R. de Borneo. Elle est gr. bien peuplée, fort com. & a un bon port. Elle est bâtie sur pilotis, sur la côte sept. de l'Isle, à 18 li. S. O. du Bacala, 35 N. E. de Maluna. lon. 129. 50. lat. 4. 55.

BORNHOLM, *Boringia*, Ile de la mer Baltique, en Dan. au S. E. de la Prov. de Schonen. Sandewick en est la cap. lon. 32. 30. lat. 55. 20.

BORNO, ou **BOURNOU**; *Bornum*, gr. R. d'Afr. dans la partie orient. de la Nigritie, traversé par le fleuve Niger, qui après s'être perdu sous terre, auprès d'une chaîne de mont. reparoit de l'autre côté. Il abonde en troupeaux, en millet, & en coton. Le R. passe pour très-riche. Dapper dit que les habitans n'ont ni loix, ni religion, & que les femmes y sont communes, aussi-bien que les enfans. Ce pays est entre le 32 & le 41 de lon. & le 10 & le 20 de lat. Borno, ou Bournou en est la cap. & la seule ville du pays; car il n'y a que quelques villages, & la plupart des habitans habitent sous des tentes.

BOROVERIDGE, *Isurium*, ville d'Ang. dans la Prov. d'York. Elle

Envoie deux Députés au Parl. Elle est sit. sur la ri. d'Youre, à 5 li. N. O. d'Yorck, 60 N. O. de Londres. lon. 16. 5. lat. 54.

BOSA, *Bofa*, ville marit. dans la partie occid. de l'Île de Sardaigne, avec un châ. un assez bon port, & un Evêc. suff. de Saffari. Elle est anc. & sit. sur la ri. de Bofa, au N. E. d'une pet. Ile de même nom, à 7 li. S. E. d'Alghier, 11 N. d'Oristagni. lon. 26. 25. lat. 40. 19.

BOSCAUDON, Abbaye de Fr. en Dauphiné. Elle est de l'Ordre de St Benoît, & vaut 6000 liv.

BOSCO ou **BOSCHI**, *Mafia Sylva*, pet. ville d'Ital. au Milanez, dans l'Aléxandrin. C'est la patrie du Pape Pie V. Elle est sit. sur la ri. d'Orbe, à 2 li. E. d'Alexandrie, 5 N. E. d'Acqui.

Bofna Serai, *Voyez* Saraio.

BOSNIE (la) *Bosnia*, Prov. de la Turquie Eur. ainsi nommée de la ri. Bosna qui y coule, Mahomet II. la prit sur Etienne qui en étoit R. & qu'il fit écorcher viv. Elle se divise en haute, qui est au S. & en basse, ou Bosnie propre. La Bosnie est bor. N. par l'Esclavonie, E. par la Serbie, S. par l'Albanie, O. par la Croatie & la Dalmatie. C'est le département d'un Beglerbey, qui fait la résid. à Bagni-Aluch, qui en est la cap.

BOSPHORE DE THRACE, ou canal de Constantinople, détroit par lequel la mer de Marmora communie à la mer Noire. Il a environ 8 li. de long sur une demi-li. environ de large dans l'endroit le plus étroit. Les Turcs ont fait bâtir deux châ. vis-à-vis l'un de l'autre pour en défendre l'entrée. Il sépare l'As. d'avec l'Eur. l'aspect en est charmant, mais les vaisseaux y font de gr. naufrages à l'entrée de la mer.

BOSTON. *Bostonium*, ville à marché d'Ang. dans la Prov. de Lincoln, rem. par une tour qui passe pour la plus belle d'Ang. Elle envoie deux Députés au Parl. Elle est très-com. à cause de la commodité de son havre, & est sit. sur l'un & l'autre côté de la

ri. de Witham, près du golfe de Boston, à 10 li. S. E. de Lincoln, 35 N. de Londres. lon. 17. 22. lat. 52. 53.

BOSTON, *Bostonium*, gr. forte, & très-belle ville de l'Amér. sept. cap. de la nouvelle Ang. avec un très-bon port, d'où il part tous les ans plus de 300 vaisseaux chargés pour l'Eur. & l'Amér. Les édifices publics & particuliers y sont magnifiques. C'est la princ. & la meilleure colonie des Angl. dans l'Amér. Elle est sur le bord de la mer, à 3 li. S. de la nouvelle Cambrige. lon. 306. lat. 42.

BOSWORTH, ville à marché d'Ang. dans la Prov. de Leicester, fameuse par la bat. qui s'y donna entre Richard III. & Henri VII. en 1486, qui mit fin aux guerres entre les Maisons d'Yorck & de Lancastre. Elle est environ à 30 li. N. O. de Londres.

BOTHNIE, *Bothnia*, Prov. consid. de Suede, sur le golfe de même nom, qui la divise en deux parties, dont l'une est appelée *Cajanne*, ou Bothnie orient. & l'autre Bothnie occid. Les côtes du golfe sont fort habitées.

Botzen, *Voyez* Bolzeno.

BOTZENBOURG, jolie ville d'Al. au D. de Meckelbourg, avec un châ. Elle est sur l'Elbe; toutes les barques qui y passent, doivent un péage. lon. 28. 23. lat. 53. 34.

BOVA, *Bova*, pet. ville d'Ital. au R. de Naples dans la Calabre ult. avec un Evêc. suff. de Reggio, auprès de l'Apennin, à 8 li. S. E. de Reggio. lon. 34. 3. lat. 37. 55.

BOUCHAIN, *Bochanium*, ville forte des Pays-Bas, dans le Hainaut, cap. de l'Ostervant, bâtie par le R. Pepin. Il y a des escluses. L'Escaut la divise en deux parties, dont l'une est appelée *la ville haute*, & l'autre *la ville basse*. Le D. d'Orléans la prit le 12 Mai 1676 après 6 jours de tranchée. Les Alliés s'en rendirent maîtres en 1711; mais le Maréchal de Villars la reprit l'année suivante. Elle est à 3 li. & demie S. O. de Valenciennes, 3 N. E. de Cambrai, 4 S. E.

de Douai, lon. 20. 58. lat. 50. 17.

BOUCHART (l'Isle) *Insula Bouchardi*, pet. Isle & ville de Fr. en Touraine, formée par la Vienne, à 7 li. de Tours. Le fameux André Duchefne naquit dans cette ville.

BOUDRY, petite ville de Suisse dans la Princ. de Neuchâtel, cap. d'une Châtel. de même nom. lon. 24. 40. lat. 47. 5.

Bouffers, bourg de Fr. dans le Beauvoisis, avec titre de D. & un châ. devant lequel il y a une statue équestre de Louis XIV. sur le Terrain, à trois li. de Beauvais.

BOUILLON, *Bullio*, jolie petite ville de Fr. au D. de même nom, dans le Pays de Luxembourg, avec un châ. bien fortifié. C'est de ce D. que Godefroy prit le titre de *Godefroy de Bouillon*, l'ayant eu de sa mere. Les Fr. s'en emparerent en 1676, & Louis XIV. le donna au D. de Bouillon. Le Roi a la garde du châ. qui est sit. sur un rocher presque inaccessible, auprès de la r. de Sémois, à 3 li. N. E. de Sedan, 6 & demie E. de Charleville & de Mesieres, 5 N. de Mouson, 15 O. de Luxembourg, lon. 22. 55. lat. 49. 45.

BOVIN (l'Isle) Isle de Fr. sur la côte du h. Poitou, dont elle n'est séparée que par un canal. Elle représente un triangle de 2 li. de long. Il y a un bourg.

Bovines, Voyez *Bouvines*.

BOVINO, *Bovinum*, petite ville d'Ital. au R. de Naples, dans la Capitanate, avec un Evêc. suff. de Bénévent. Elle est au pied de l'Apennin, à 2 li. & demie S. de Troja, 12 N. E. de Bénévent. lon. 33. 4. lat. 41. 17.

Boulencourt, Abbaye de Fr. au Dioc. de Troyes. Elle est de l'Ordre de Cîteaux, & vaut 4000 liv.

Boulogne, Voyez *Bologne*.

BOULOGNE, *Bononia*, gr. & belle ville de Fr. dans la Picardie, cap. du Boulonnois, avec un port, & un Evêc. suff. de Rheims, érigé par Paul IV. après la destruction de Terouane. Elle est divisée en h. & en b. C'est la patrie du P. le Quien,

Elle est à l'emb. de l'Iane, à 9 li. O. de St Omer, 20 N. O. d'Arras, 22. O. de Lille, 16 N. d'Abbeville, 7 S. de Calais, 55 N. de Paris. lon. 19 d. 16'. 44". lat. 50 d. 41'. 31".

BOULONNOIS (le) contr. de Fr. dans la partie sept. de la Picardie, d'environ 12 li. de long sur 8 de large, unie à la Couronne par Louis XI. Son comm. princip. consiste en charbon de terre & en beurre. Boulogne en est la capitale.

Bouper (le) bourg de Fr. dans la Gén. de Poitiers, Elect. de Thouars, Bourbon (l'Isle de) Voyez *Masca*.

BOURBON-LANCY, *Borbonium Anselmum*, ville de Fr. au D. de Bourgogne, dans l'Autunois. Elle est rem. par son châ. & par ses bains. On y en voit un grand pavé de marbre que l'on appelle le *grand Bain*, qui est un ouvrage des Romains. Elle est proche la Loire, à une li. E. 12 S. O. d'Aunay, 7 E. de Moulins, 20 N. O. de Mâcon, 69. S. p. E. de Paris. lon. 21. d. 26'. 32". lat. 46. 37.

BOURBON-L'ARCHAMBAUD, ou **BOURBON-LES-BAINS**, *Burbo Archembaldi*, pet. ville de Fr. dans le Bourbonnois, rem. par ses bains. Les eaux en sont si chaudes, qu'on n'y peut tenir la main plus d'un moment sans se bruler; cependant les œufs n'y cuisent pas, les plantes ne s'y flétrissent point; & lorsque ces eaux sont tirées de leur source, étant remises incessamment sur le feu, elles ne bouillent pas plutôt que l'eau la plus froide. Elle est dans un fond, à 6 li. O. de Moulins, 10 S. de Nevers, 15 S. E. de Bourges, 23 N. de Riom, 65 S. de Paris. lon. 20 d. 43'. 29". lat. 46 d. 35'. 22".

Bourbonne-les-bains, bourg de Fr. en Champagne, dans le Bassigni, célèbre par ses bains chauds, à 7 li. E. de Langres, 10 S. E. de Chaumont. lon. 23. 20. lat. 47. 54.

BOURBONNOIS (le) Prov. de Fr. avec titre de D. born. N. par le Nivernois & le Berry, O. par le

Berri & une pet. partie de la h. Marche, S. par l'Auvergne, E. par la Bourgogne & le Forez. Elle abonde en bled, fruits, pâturages, bois, gibier, & en vin. Elle fut érigée en D. Pairie par Philippe de Valois, en 1329, en faveur de Louis, fils de Robert, le plus jeune des fils de St Louis. Ce D. Louis eut deux fils, Pierre & Jacques. C'est de ce dernier que descend la Maison aujourd'hui regnante. Moulins en est la cap. Les princ. riv. sont la Loire, l'Allier, & le Cher.

BOURBOURG, *Broburgus*, pet. ville de Fr. dans la Flandre. Les Fr. la prirent en 1657, & elle leur est demeurée par le Traité des Pyrénées. Les fortificat. en ont été démolies. Elle est sur un canal qui conduit à Dunkerque, à une demi-li. S. E. de Gravelines, 5 & demie N. O. de St Omer, 4 O. de Berg-Saint-Vinox, 4 de Dunkerque. lon. 29. 50. lat. 50. 55.

BOURDEAUX, *Burdigala*, anc. gr. belle & riche, & l'une des principales villes de Fr. cap. de la Guienne & du Bourdelois, avec un Arch. dont l'Arch. prend le titre de Primat des Aquitaines, une Univ. une Académie des Sciences & des Arts, un Parl. établi par Louis XI. en 1462, une Cour des Aides, une Gén. une Amiraauté, une Intendance, une Sénéchaussée, un Hôtel des Monnoies, trois Forts, & l'un des plus beaux ports du R. La princip. forteresse est le Château Trompette, ou Troupette, qui commande au port. Il a été fortifié par le Maréchal de Vauban. Le commerce de Bourdeaux est très-confid. une gr. partie consiste en vin. Il y a tous les ans 2 Foires franches qui durent chacune 15 jours, l'une au mois de Mars, & l'autre au mois d'Octobre. C'est la patrie du Poète Aufone. Elle est sur la Garonne, auprès de laquelle on a bâti une belle place où est la statue équestre de Louis XV. à 35 li. S. de la Rochelle, 130 S. O. de Paris, 14 N. O. de Bazas, 8 S. du *fort de Madoz*, longitude 16 d. 55',

52 ^h. latitude 44 d. 50', 18 ^h.

* Bourdeille, bourg de Fr. dans le Périgord, au Dioc. de Périgueux, sur la Drome.

* Bourg (le) bourg de Fr. en Normandie, au Dioc. d'Evreux.

BOURGANEUF, *Burgus novus*, ville de Fr. dans la Marche, sur la ri. de Taurion, à 6 li. de Limoges, 80 de Paris.

BOURG-EN-BRESSE, *Tannum-Burgus*, ville de Fr. cap. de la Bresse. Elle a été long-tems Episc. C'est la patrie de Claude-Gaspard Bachel Sr de Méziriac, du Président Faure (*Faber*) pere de Vaugelas, & de Nicolas Faret. Elle est sur la ri. de Refouffe, presqu'au centre de la Bresse, à 8 li. S. E. de Mâcon, 9 N. E. de Trévoux, 15 N. O. de Belley, 17 S. O. de Gex, 93 S. E. de Paris. lon. 22 d. 53'. 55^h. lat. 46 d. 12'. 31^h.

BOURG-SUR-MER, ville de Fr. en Guienne, dans le Bourdelois, avec un assez bon port, au confluent de la Dordogne & de la Garonne, à 6. li. de Bourdeaux. lon. 17. lat. 45.

BOURGES, *Bituriga*, anc. & gr. ville de Fr. mais peu peuplée, cap. du Berri, avec Archev. dont l'Arch. prend le titre de Patr. des Aquitaines, & jouit des droits de Primatie par rapport à Albi; & une Univ. célèbre pour le Droit, fondée en 1466 par Louis XI. une Gén. une Intendance & un Hôtel des Monnoies. La Pragmatique-sanction y fut faite en 1438. Les habitans sont très-peu de com. Il y a un gr. nombre d'Ecclésiastiques, de Religieux & de Gentilshommes. Louis XI. qui étoit né à Bourges, accorda au Maire & aux Echevins le privilège de Noblesse. C'est la patrie des Peres Bourdaloue, Joseph d'Orléans, Labbe, & d'Agard Deschamps. Elle est sur les ri. d'Auron & d'Yevre, presqu'au centre de toute la Fr. à 10 li. N. O. de Nevers, 22 S. E. d'Orléans, 30 E. p. S. de Tours, 37 N. E. de Limoges, 50 S. de Paris. lon. 20 d. 3'. 26^h. lat. 47 d. 4'. 58^h.

BOURGOGNE (la) *Burgundia*, Prov. confid. de Fr. avec titre de D.

Pairie, d'environ 30 li. de large, sur 45 de long, born. E. par la Franche-Comté, O. par le Bourbonnois & le Nivernois, S. par le Lyonnais, N. par la Champagne. Elle est fertile, en grains, fruits, & sur-tout en excellent vin. C'est un pays d'Etats. Il ne faut pas confondre la Bourgogne propre avec le Gouv. de Bourgogne, qui comprend aussi le Bugey, la Bresse, & le Baill. de Gex, qui sont plutôt des annexes, que des parties de la Bourgogne. Dijon en est la cap. Cette Prov. a été donnée souvent en appanage aux Pr. du Sang de Fr.

Bourgon, bourg de Fr. dans la Gén. de Tours, Elect. de Laval.
Bourgueil, Voyez St Germain de Bourgueil.

BOURMONT, *Bunonis mons*, ville de Fr. en Barrois, chef-lieu d'un Baill. & d'une Sénéchaussée, à 4 li. de Neuf-Château, 9 de Chaumont. lon. 23. 18. lat. 48. 10.

* **BOURNEZEAU**, pet. ville de Fr. dans le Poitou, Election de Fontenay-le-Comte.

BOUSSAC, *Buffatium*, pet. ville de Fr. dans le Berri, vers les front. du Bourbonnois, avec un châ. bâti sur un rocher presque inaccessible.

* Bouffille, bourg de Fr. en Anjou, Dioc. d'Angers.

BOUSSEVILLER, ou **BOUXVILLER**, petite ville de Fr. en Alsace, cap. d'un cant. de son nom, aux confins de la Lorraine, avec un châ. Elle est dans un ter. très-fert. au milieu de trois petites mont.

BOUVINES, pet. ville des Pays-Bas, au C. de Namur, sur la Meuse.

BOXTEHUDE, *Buxtehuda*, pet. ville d'All. au cercle de basse-Saxe, sur le ruisseau d'Essé, qui se jette dans l'Elbe, à 5 li. S. O. de Hambourg, 17 N. p. E. de Brême. lon. 27. 10. lat. 53. 40. Elle appart. au Dan. qui l'a prise sur les Suédois.

Boxtel, bourg du Erabant Hollandois, avec des écluses, à 2 li. S. de Bois-le-Duc, sur la Dyle.

* **BOYNES**, pet. ville de Fr. dans l'Orléanois, Election de Pitivières.

BOZOLO, *Bozolum*, pet. ville

d'Italie au Mantouan, avec un châ. cap. de la Prov. de même nom, près du Crémonois, à 6 li. O. de Mantoue. lon. 28. lat. 45 9.

ERABANT (le) *Brachbantum*, gr. Prov. des Pays-Bas, avec titre de D. born. N. par le C. de Hol. & le D. de Gueldre, E. par le même D. & l'Evêc. de Liège, S. par les C. de Namur & de Hainaut, O. par la Flandre & la Zélande. On la divise en Brabant Autrichien & en Brabant Hol. Ses princip. riv. sont l'Escaut, le Rupel, la Dyle, le Démer, la Néthe & la Senne. Bruxelles en est la capitale.

BRACCIANO, *Braccennum*, jolie pet. ville d'Ital. dans le patrimoine de St Pierre, avec titre de D. dans la Maison des Ursins, sur le lac de Bracciano, à 6 li. & demie N. O. de Rome. lon. 29. 45. lat. 42. 4.

BRACKLAU, *Braclavia*, ville forte de Pologne, cap. du Palat. de même nom. Les Turcs la prirent en 1672. mais les Polonois la reprirent trois ans après. Elle est sur le Bohg, à 40 li. E. de Kaminnick, 45 N. de Tekin. lon. 47. 15. lat. 48. 49.

BRACKLEY, ville à marché d'Angl. dans la Province de North-Hampton. Elle tire son nom de la quantité de fougere qui y croît. Elle envoie deux députés au Parlement, & est à 20 li. N. O. de Londres. lon. 16. 25. lat. 51. 56.

BRADFORD, l'une des contrées de la Prov. de Shrop en Angl. avec titre de Comté.

BRAGANCE, *Brigantia*, ville confid. de Port. avec un châ. cap. du D. de Bragance, dans la Prov. de Tralos-Montes. Jean II. D. de Bragance se rendit R. de Port. en 1640, & prit le nom de Jean IV. Elle est sur le Sabor, proche les front. de la Galice, à 13 li. N. O. de Miranda, 36 E. de Brague. lon. 11. 20. lat. 41. 47.

BRAGUE, *Braga*, gr. anc. & belle ville de Port. cap. de la Prov. entre Duéro & Minho, avec un Arch. Il s'y est tenu plusieurs Conciles. Elle est sur la ri. de Cavédo, à 35 li.

S. de Compostelle, 36 O. de Bragance, 66 N. de Lisbonne. lon. 9. 30. lat. 41. 30.

BRAND-ALBAIN, ou **ALBANIE**, *Albania*, Prov. sept. d'Ecosse, born. par celles de Léchabert, d'Athol, de Strathern, de Menteith & d'Argyle. Les habitans sont fort guerriers, & d'une grande frugalité. C'est de ce pays que les fils de la Maison Royale d'Ecosse ont pris le titre de Duc d'Albanie.

BRAINE, *Brennacum*, pet. ville de France dans le Soissonnois, avec titre de C. & une Abbaye de l'Ordre de Prémontré qui vaut 7000 liv. Elle est dans une belle plaine sur la Vesle, à 4 li. de Soissons.

BRAINE-L'ALLEU, *Bronium*, pet. ville des Pays-Bas Autrichiens, dans le Brabant, au quartier de Bruxelles, à 4 li. & demie de Bruxelles, 3 S. E. de Halle.

BRAINE-LE-COMTE, *Brennd Comitiss*, petite ville des Pays-Bas Autrichiens dans le Hainaut, à 6 li. S. O. de Bruxelles, 5 N. E. de Mons, 3 O. de Nivelles, 3 S. de Halle. lon. 21. 46. lat. 50. 35.

BRACKEL, *Brachelia*, pet. ville d'All. dans le cerc. de Westphalie, dans l'Evêc. de Paderborn, autrefois Imp. à présent suj. à l'Evêc. de Paderborn. Elle est sur le ruis. de Brugt, à 5 li. E. de Paderborn. lon. 26. 43. lat. 51. 46.

BRAMAS (les) peuples d'As. aux extrémités des R. d'Ava & de Pegu.

BRAMPOUR, gr. ville d'Aste, dans les Etats du Mogol, cap. du R. de Candisch, avec un chât. où est le Palais du R. qui est idolâtre aussi-bien que ses sujets. Le gr. trafic de cette ville consiste en toile de coton. Elle est sur le Tapete. lon. 95. lat. 21. 10.

BRANCA, ou **L'ISLE-BLANCHE**, pet. Ile de l'Océan Atlantique, l'une des Isles du Cap-Verd, à l'O. de St Nicolas. C'est un roc fort haut & fort escarpé, qui est dépourvu d'eau douce & d'habitans. C'est la seule des Isles du Cap-Verd où on trouve le *Guana*, animal semblable au lézard.

Branchs (St) bourg de Fr. en Touraine, au Dioc. de Tours, avec une Prévôté.

BRANDEBOURG, *Brandeburgum*, gr. & très-anc. ville d'All. au cercle de h. Saxe, dans l'Electorat de Brandebourg, dans la moyenne Marche, autrefois Episc. sous la Metropole de Magdebourg, mais sécularisée par les Protestans. On la divise en deux parties, la ville vieille & la ville neuve; les rues de celle-ci sont droites & fort belles. Elle est fort com. & est sur le Havel, à 35 li. E. p. N. de Brunswick, 16 N. E. de Magdebourg, 15 N. de Wittemberg, 10 O. de Berlin, 120 N. p. O. de Vienne. lon. 30. 45. lat. 52. 32.

BRANDEBOURG, ville assez gr. du R. de Prusse, avec un beau chât. à l'emb. de la Frischhaff, dans la mer Baltique, à 5 li. S. O. de Koenigsberg, 32 N. E. de Dantzick. lon. 38. 50. lat. 54. 37.

BRANDEBOURG (la nouvelle) ville assez grande d'All. dans le cerc. de h. Saxe, au D. de Mekelbourg, à 8 li. E. de Waren, 16 O. de Steutin. lon. 31. 40. lat. 53. 39.

BRANDEBOURG (Electorat de) ou **LA MARCHE**, gr. pays d'All. borné N. par la Poméranie & le Mekelbourg, E. par la Pologne, S. par la Silésie, la Lusace, la h. Saxe, & Magdebourg, O. par le pays de Lunebourg. On le divise en cinq parties principales, qui sont la vieille Marche, la Pregnitz, la moyenne Marche, l'Ukermargk, & la nouvelle Marche. Il a souvent changé de maître. *Mutavit dominos Marchia sapè suos.* Enfin il fut cédé en 1477 à Frédéric Burgrave de Nuzemberg, de la Maison d'Hoen-Zollern, dont les descendans en jouissent encore aujourd'hui dans la personne du R. de Prusse. Berlin en est la cap. Il y a plusieurs gr. & belles riv. l'Elbe, le Havel, la Sprée, l'Ucker, l'Oder & la Warte. La Cour est Calviniste, & la plupart des habitans Luthériens; on y tolère les Catholiques. Il ne faut pas confondre l'Electorat de Brandebourg avec les Etats soumis à

l'Elect. de Brandebourg, qui comprennent encore la Poméranie ult. les D. de Magdebourg & de Cleves, les P. d'Halberstadt & de Minden, & les C. de la Marck, de Ravensberg, de Lingen, de Mœurs & de Tecklenbourg, & depuis peu la Silésie & l'Oost-Frise.

Brantome, bourg de Fr. dans le Perigord sur la Drome, avec une Abbaye de Bénédict. qui vaut 3600 liv.

BRASLAW, *Bratistavia*, ville confid. de Pologne, dans la Lithuanie, au Pal. de Wilna, avec un chât. Elle est sur un pet. lac, à 30 li. N. de Wilna. lon. 44. 40. lat. 55. 45.

BRASSAU, ou **CRONSTAT**, *Crona*, ville forte de Transylvanie, avec titre de C. dans le Burczland, sur la ri. de Burczel, à 20 li. E. d'Hermanstat, 20 N. de Tergowisk, 20 S. E. de Chesbourg. lon. 44. 10. lat. 46. 30.

BRAYA, ou **ST JEAN**, *Brava*, Isle d'Afr. l'une des Isles du Cap-Verd, rem. par son excellent vin, & habitée par les Port. Sa terre est fort haute, & composée de mont. qui s'élevent l'une sur l'autre en Pyramide. Elle abonde en maïs, courges, melons d'eau, patanes & chevaux, ânes, porcs, & en salpêtre. Ses côtes abond. en poisson. Il y a plusieurs rades, dont la meilleure est celle de Fuerno.

BRAYA, ville d'Afr. sur la côte d'Ajan, avec un assez bon port. Elle fait un petit Etat indépendant, environ à 35 li. de Magadoxo. lon. 59. 10. lat. 1.

BROBACH, *Brobachium*, pet. ville d'All. dans la Wétéravie, avec un chât. sur le Rhin, proche Boppart.

BRAUNAW, *Braunodunum*, ville d'All. dans la b. Baviere sur l'Inn, à 10 li. S. O. de Passaw, & à 3. li. de Burkhausen. lon. 30. 38. lat. 48. 10.

BRAUNSBURG, *Brunonis mons*, pet. ville de Pologne, avec un port très-com. dans la Prusse R. engagée au R. de Prusse, qui en jouit depuis 1667. Elle est sur la ri. de Passerg, près de la mer Baltique, à 20 li. E. de Dantzick, 9. N. E. d'Elbingue,

BRAY-SUR-SEINE, pet. ville de Fr. en Champagne dans le Senonois, aux confins de la Brie, entre Nogent à l'E. & Montereau à l'O. avec titre de Bar. Pairie. Il y a aussi une autre petite ville de ce nom dans la Gén. de Soissons, Elect. de Laon.

BRAY-SUR-SOMME, *Brayum ad Suminam*, petite ville de Fr. en Picardie, entre Perone, Amiens & Corbie.

* Bréauté, bourg de Fr. en Normandie, Gén. de Rouen, Elect. de Montivilliers, avec titre de Marq.

* Brecé, gros bourg de Fr. en Normandie, Gen. de Caen, Elect. de Mortain. Il y a un autre bourg de ce nom dans la Gén. de Tours, Election de Mayenne.

BRECHIN, *Brechinium*, ville de l'Ecosse sept. dans la Prov. d'Angus, rem. par son gr. négoce de saumon & de bétail, & par la gr. victoire qui y fut remportée sur les Danois. Elle est sur la ri. d'Esk, à 16 li. N. E. d'Edimbourg, 7 N. de St André, 3 N. O. de Montrois, 128 N. de Londres. lon. 15. 20. lat. 56. 47.

* Breden, gr. bourg de Fr. en Auvergne, Gen. de Riom, Elec. de St Flour.

BRECKNOCK; *Brechinia*, belle & anc. ville à marché d'Angl. dans la Prov. de même nom. Il s'y fait un gr. com. d'étoffes de laine. L'on y tient les Assises, & les Romains l'ont autrefois habitée. Elle envoie un Député au Parl. Elle est à 45 li. N. O. de Londres, 7 & demie S. O. de Radnor, 10 O. d'Herford. lon. 14. 12. lat. 52. 8.

BRECKNOCK, Prov. d'Angl. au pays de Galles, d'environ 60000 arpens, abond. en bled, bétail, poisson, & en loutres. Brecknock est la capitale.

BREDA, *Breda*, très-belle & très-forte ville des Pays-Bas, au Brabant Hol. cap. de la Bar. de même nom. Les eaux & les marais en augmentent les fortific. Les Catholiques y sont en plus gr. nombre que les Protestans, & ont le libre exercice de la Religion. En 1577 la garnison livra la ville aux Etats Généraux. En

551, Claude de Barlaimont la reprit, aidé du Baron de Fréfin qui y étoit prisonnier. En 1590, le Pr. Maurice la reprit sur les Esp. Spinola s'en rendit maître en 1625, après un siège de dix mois; mais le Fr. d'Orange la reprit pour les Prov. Unies en 1637. En 1667, la paix y fut conclue entre les Hol. & les Angl. Elle est sur le Merck, dans une plaine très-fert. & très-agréable, à 9 li. O. de Bois-le-Duc, 8 N. E. de Berg-op-Zoom, 10 N. E. d'Anvers, 9 S. E. de Rotterdam, 24 S. d'Amsterdam. lon. 22. 20. lat. 51. 35.

* Breden, gros bourg de Fr. en Auvergne, Gén. de Riom, Election de St Flour.

Bregançon, *Briganconia*, fort chât. de F. en Provence, sur un rocher, & dans une petite Isle sur la côte de la Médit. entre Toulon & St Tropez.

BREGENTZ, *Bregentium*, ville d'All. cap. du C. de même nom, dans le Tirol, appart. à la Maison d'Auriche. Elle est sit. sur le lac de Constance, sur les front. de la Suabe, à 7 li. N. E. d'Appenzel, & à 7 S. de Waldbourg. lon. 27. 20. lat. 47. 27.

* Brehmont, bourg de Fr. en Touraine, Election de Chinon.

BREME, *Brema*, grande, très-peuplée & très-forte ville d'All. cap. du D. de même nom, dans le cercle de b. Saxe, avec un Arch. qui fut sécularisé au Traité de Westphalie en faveur des Suédois. Ils en jouirent jusqu'en 1712, que le Dan. leur enleva. Depuis, cette Couronne l'a vendue à l'Electeur d'Hanover, qui le possède aujourd'hui. La ville est très-com. & l'on y fait de bonne biere. C'est la patrie d'Adam de Brémen & de Jean-Henri Eggeling. Elle est sur le Weiser, à 9 li. E. d'Oldenbourg, 36 N. O. de Brunswick, 28. O. p. S. de Lünebourg, 170 N. O. de Vienne. lon. 26. 20. lat. 53. 10.

BREMEGARTEN, *Bremocartum*, belle, riche & assez gr. ville de Suisse, dans la cont. de Feyen-Aempter

entre les cant. de Zurich & de Berne. Son com. confitte princ. en papier. On y avoit introduit le Calvinisme; mais en 1532 elle reprit la Religion Catholique. C'est une ville libre, qui a son Avoyer, son Conseil & la Jurisdiction. C'est la patrie d'Henri Bullinger. Elle est divisée en ville h. & en ville b. & est fort avantageusement sit. sur la Ruls, à 4 li. O. de Zurich, 2 & demie S. de Baden, 5 & demie N. de Zug. lon. 25. 55. lat. 47. 20.

BREMERFURD, *Bremesfurd*, pet. ville d'All. au cerc. de b. Saxe, dans le D. de Brême, avec un beau chât. autrefois la résid. de l'Arch. de Brême. Elle est sur la ri. de l'Oost, à 13 li. N. de Brême. lon. 26. 30. lat. 53. 40.

Breicia, Voyez Bresse.

BRESELLO, *Brixellum*, petite ville d'Ital. dans le Modenois, sur le Pô, à 11 li. N. O. de Modène, 4 N. E. de Parme. lon. 28. lat. 44. 55.

BRESIL, *Brasilia*, gr. pays de l'Amer. mérid. avec titre de Pr. affecté à l'héritier présomptif de Port. Il fut découvert par Dom Pero Alvares Cabral Port. le 24 Avril 1500, qui lui donna le nom de Ste Croix. Il est borné E. & N. par la mer, O. par le pays des Amazones, S. par le Paraguay. C'est la princ. ressource des Port. Les eaux y sont excellentes, l'air bon, quoique chaud, le terrain fertile & excellent. Le sucre y vient en plus grande quantité qu'en aucun autre pays du monde. Il y a beaucoup de bétail, des forêts entières d'arbres de *Brésil*, & de bois nommé *Copau*, dont il distille un baume excellent. On y voit un oiseau nommé *Colibri*, pas plus gros qu'une mouche, qui chante comme le rossignol. On y trouve des singes, des perroquets, & quantité d'autres animaux, des arbres & des plantes inconnus à l'Eur. On y a découvert une quatrième espee de rubis & de topaze. Ce pays est habité par les Port. & par un gr. nombre de peuples qui ne leur font pas soumis. Ces peuples sont sauvages & vont nuds. Ils sont

robustes, toujours gais, peu sujets aux maladies, & vivent long-tems. Ils aiment à se parer de plumes, qu'ils s'attachent aux joues. Ils ont des fêtes, où ils sautent & dansent beaucoup, sur-tout lorsqu'ils se préparent à manger quelque captif. Ils n'ont ni temple ni monument extérieur à l'honneur d'aucune Divinité. Ils ne se marient ni avec leurs meres, ni avec leurs sœurs, ni avec leurs filles; pour les autres degrés de parenté, ou n'y prend pas garde. Leurs entretiens ordinaires roulent sur les ennemis qu'ils ont tués ou mangés. Ils sont presque toujours en guerre avec leurs voisins, n'ayant ni R. ni Pr. Lorsqu'ils ont un prisonnier, s'il est gras, il est aussitôt mangé; mais s'il est maigre, on lui donne une fille pour le servir, être sa maîtresse, & l'engraisser. Lorsque le jour qu'on le doit tuer & manger est venu, tout le monde est invité à la fête; on se divertit à boire & à danser; le prisonnier lui-même est de la partie; & bien loin de s'effrayer, il raconte d'un air fier ses exploits, & leur fait un long détail de leurs peres, freres ou parens qu'il a rotis & mangés. Il les défie même, en disant à celui qui doit l'assommer, *de lui donner la liberté, & qu'il le mangera lui & les siens.* On lui réplique: *Hé bien nous te préviendrons, & tu seras mangé tout-d-l'heure.* Après quoi on le tue, on le lave, on le rotit & on le mange, en s'exhortant bien les uns & les autres d'être courageux à la guerre, afin d'avoir bonne provision de chair humaine pour les festins. *Correal, Voyag.*

Les Port. divisent tout le Brésil en 15 Gouv. ou Capitaineries, dont 8 appart. immédiatement au Roi de Port. & les autres à des Seigneurs particuliers qui les ont peuplés à leurs dépens. Elles reconnoissent toutes la souveraineté du Viceroi du pays. Il est entre la ligne & le tropique du Capricorne. St Salvador en est la capitale.

BRESLAW, *Vratislavia*, grande, riche, bien peuplée, & très-belle

ville d'All. cap. de la Silésie, avec un Evêc. suff. de Gnesne, une Univ. & titre de Pr. autrefois Imp. mais à présent suj. au R. de Prusse. Les Places, les Eglises, & les autres édifices publics y sont très-beaux. Elle est fort com. Dans la Maison de Ville qui est superbe, il y a une tour appelée *la Tour de l'Horloge*, qui passe pour la plus belle & la plus haute de toute l'All. Toutes les fois que l'horloge sonne l'heure, on entend sur une galerie d'en haut un concert de plusieurs trompettes, & de quelques autres instrumens. C'est la patrie de Daniel Sennert, & selon la plus commune opinion, du célèbre Opitius. Elle est sur l'Oder, qui est fort large dans cet endroit, à 16 li. N. de Glatz, 14 N. O. d'Oppelen, 13 E. de Lignitz, 8 S. E. de Wolow, 45 N. E. de Prague, 55 N. O. de Cracovie, 67 N. de Vienne. Ion. 34. 40. lat. 51. 4.

BRESLE (la) *Briffelle*, ri. confid. de Fr. en Normandie, au pays de Caux. Elle prend sa source à Lanoi, à 2 li. au-dessous d'Aumalle, & se jette dans la mer au-dessous d'Eu.

BRESLE (la) petite ville de Fr. dans le Lyonnais, sur la petite ri. de Tardine, dans un fond entre des mont. Elle fut submergée en partie en 1715.

BRESSAN (le) *Briscanus ager*, Prov. d'Ital. dans l'Etat de Venise, born. N. par les Grisons & le Trentin, E. par le lac de Garde, le Veronèse & le D. de Mantoue, S. par le D. de Mantoue & le Crémonois, O. par le Crémafque, le Bergamasc & la Valteline: Bresse en est la cap.

BRESSE, *Briscia*, anc. gr. bien peuplée, belle & forte ville d'Ital. avec une bonne cit. cap. du Bressan, dans l'Etat de Venise, avec un Evêc. suff. de Milan. En 1517, François I. obligea le D. de Milan de la rendre aux Venitiens. C'est la patrie d'Arnauld de Bresse, & d'Elie Capreole. Elle est dans une plaine agréable sur la Garza, à 11 li. S. E. de Bergamo, 11 N. O. de Crémone, 19 N. de Parme, 15 N. O. de Man-

route, 38 O. de Venise. lon. 27. 40^e lat. 45. 31.

BRESSE (la) *Bressia*, Prov. de Fr. avec titre de Comté, born. N. par la Bourgogne & la Franche-Comté, E. par la Savoie, S. par le Viennois, O. par la Pr. de Dombes & la Sône. Cette Prov. a ses Etats particuliers, & se divise en 23 mandemens. Bourg en est la capitale.

Il y a un bourg de ce nom dans le Beauvoisis.

BREST, *Brivates*, ville de Fr. en b. Bretagne, avec un des plus beaux & des plus surs ports de tout le R. dans une grande baie, & un châ. sur un rocher escarpé du côté de la mer. La Rade pourroit contenir jusqu'à 500 vaisseaux de guerre; mais l'entrée en est étroite & difficile. Louis XIV. y fit bâtir un Arsenal. Les Angl. tenterent en vain de s'emparer de ce port en 1694. Cette ville est sur un bras de mer, à 12 li. S. O. de Morlaix, 12 N. O. de Quimper, 48 O. de Rennes, 129 O. de Paris. lon. 13 d. 9'. 10", lat. 48 d. 22'. 55".

BRETAGNE, *Britannia*, Prov. confid. de Fr. d'environ 60 li. dans sa plus gr. longueur de l'E. à l'O. sur 45 dans sa plus gr. largeur depuis Nantes jusqu'à St Malo. C'est une presqu'Isle environnée de tous côtés de l'Océan, excepté vers l'Orient, où elle confine avec l'Anjou, le Maine, la Normandie & le Poitou. On la divise en haute & en basse, ou en neuf Evêc. L'air y est tempéré; il y a de gr. forêts. Il s'y fait un gr. com. à cause du gr. nombre de ports qui sont sur les côtes. C'est un pays d'Etats. Elle fut réunie à la Couronne par François I. en 1532. Rennes en est la capitale.

BRETAGNE (la nouvelle) pays & presqu'Isle de l'Amer. septent. au Canada, au N. du fleuve S. Laurent. Il peut avoir environ 80 li. de long. M. de l'Isle appelle les habitans *les petits Eskimaux*.

BRETAGNE (la grande) grande Isle de l'Océan, qui comprend les R. d'Ecosse & d'Angl. Il ne faut pas

la confondre avec les Isles Britanniques qui sont une partie de la Monarchie de la Gr. Bretagne, comme l'Irlande, les Sorlingues, les Orcaïdes, &c.

Breuil, *Britolium*, gros bourg de Fr. en Normandie, avec titre de C. sur la ri. d'Iton, à 6 li. S. O. d'Evreux, 26 O. de Paris. lon. 18 d. 35'. 37". lat. 48 d. 59'.

Breuil, bourg de Fr. au Dioc. de Beauvais, avec une célèbre Abbaye de Bénédictins.

Breigny, village de l'Isle de Fr. sur la ri. d'Orge, proche Monthéry, rem. par le Traité de paix qui y fut conclu en 1360, entre la France & l'Angleterre.

Bretoncelles, bourg de Fr. en Normandie, Gén. d'Alençon, Election de Mortagne.

Breten, bourg ou petite ville d'All. en Souabe, à 4 li. E. de Philisbourg.

Breuil-Herbaut, Abbaye de Fr. au Dioc. de Luçon, Ordre de St Benoît. Elle vaut 3000 liv.

BREY, petite ville d'All. au pays de Liège, sur les front. du Brabant, au C. de Lœn, sur un ruisseau, à 4 li. O. de Maféick, 5 N. de Maltricht. lon. 23. 10. lat. 51. 6.

BRIANÇON, *Brigantia*, anc. ville de Fr. dans le haut Dauphiné, cap. du Briançonnais, avec un châ. sur un roc escarpé. Lesdiguières l'enleva aux Ligueurs en 1590. Elle est rem. par la manne qu'on recueille aux environs, sur les feuilles d'une espece de pin qu'on nomme *Meles*. C'est la partie d'Oronce Finé. Elle est à 7 li. N. E. d'Embrun, 15 O. de Pignerol. lon. 24. 20. lat. 44. 46.

BRIANÇONNOIS (le) pays de Fr. dans le Dauphiné; Briançon en est la capitale.

BRIARE, *Brivadurum*, petite ville de Fr. dans le Gatinois sur la Loire, rem. par le fameux canal de communication de la Loire à la Seine, auquel elle donne son nom. Elle est à 14 li. S. E. d'Orléans, 35 S. de Paris. lon. 20 d. 24'. 13", lat. 47 d. 38', 16".

BRIATENTE, petite ville de Fr. dans l'Albigois, sur le Dadou, à 5 li. d'Alby.

Bricquebec, gros bourg de Fr. dans la basse Normandie, Election de Valogne.

BRIDGEMORTH, ville à marché d'Angl. dans la Prov. de Shrop. Elle envoie deux Députés au Parl. & est sur la Saverne, sur laquelle il y a un beau pont, à 40 li. N. O. de Londres. lon. 15. 5. lat. 52. 34.

BRIDGETOWN, ville de l'Amér. dans la Barbade, appelée aussi la ville de *St Michel*, cap. de l'Isle, appart. aux Anglois. Elle est forte, belle, bien peuplée, très-com. & très-riche. Les habitans sont fort polis, & l'on y voit de toutes sortes d'artisans. lon 318. 40. lat. 13. 24.

BRIDGEWATER, ville à marché d'Angl. gr. & peuplée, dans la Prov. de Somerset, avec titre de D. Elle envoie deux députés au Parl. & est à 40 li. O. de Londres.

BRIDPORT, ville à marché d'Anglet. dans la Prov. de Dorset. Elle envoie deux Députés au Parl. & fournit de bons cables pour les vaisseaux. Elle est à 40 li. de Londres.

BRIE, *Bria*, pays de Fr. borné N. par l'Isle de Fr. & le Soissonois, E. par la Champagne, S. & O. par la Seine. Elle a environ 22 li. de long de l'E. à l'O. Une partie est du Gouv. de Champagne, & se nomme *Brie Champenoise*; l'autre du Gouv. de l'Isle de Fr. & se nomme *Brie Parisienne*. On divise aussi la Brie en haute, dont Meaux est la cap. en basse, dont la cap. est Provins; & en pouilleuse, dont Château-Thierry est la capitale.

* Brie, bourg de Fr. dans l'Angoumois, au Dioc. d'Angoulême.

BRIE-COMTE-ROBERT, *Braya Comitum Roberti*, petite ville de Fr. dans la Brie Parisienne, à 6 li. S. E. de Paris, fondée par Robert, fils de Fr. Comte de Dreux. lon. 20^d. 16'. 24". lat. 48^d. 41'. 26".

BRIEG, *Brega*, belle & forte ville d'All. dans la Silésie, cap. de la Prov. de même nom, avec un

beau Collège & une Académie, où la noblesse apprend les exercices. Elle est sit. sur la rive gauche de l'Oder, à 8 li. S. E. de Breslaw, & 6 N. E. d'Oppelen. lon. 35. 10. lat. 50. 49.

BRIENNE, *Breona*, petite ville de Fr. en Champagne, proche la ri. d'Aube. Elle est divisée en 2 bourgades, dont l'une s'appelle *Brienne la ville*, & l'autre *Brienne le château*: elles sont éloignées l'une de l'autre de 1000 pas.

BRIENNON ou *BRIGNON*, pet. ville de Fr. en Champagne, dans le Senonois, sur la ri. d'Armançon.

BRIEUX (St) *Briconium*, ville confid. de Fr. dans la h. Bretagne, avec un Evêc. suff. de Tours, & un bon havre. C'est la patrie de Fr. Duaren. Elle est sit. dans un ter. fertile en bled & en fruits, à une demi-li. de la mer, à 20 li. N. O. de Rennes, & 96 O. de Paris. lon. 14. 47. lat. 48. 33.

BRIEY, pet. ville de Fr. en Lorraine, au Baill. de St Mihiel, chef-lieu d'une Prévôté confid. près de la ri. de Mance, à 8 li. de St Mihiel.

BRIGNOLES, *Brinonia*, ville de Fr. en Provence, renommée par ses bonnes prunes. C'est la patrie de Joseph Parosset *des Batailles* & du Pere le Brun. Elle est entre des mont. dans un ter. agréable, à 170 li. de Paris. lon. 23. 50. lat. 43. 24.

Brigueil, bourg de Fr. dans la Gén. & Election de Poitiers.

BRIHUEGA, petite ville d'Esp. dans la nouvelle Castille, dans l'Algarria, au pied d'une mont. sur la ri. de Tajuna.

BRILINGEN, petite ville d'All. en Souabe, sur le Breget, dans une presqu'Isle. Elle a d'assez bons murs.

* Brillac, bourg de Fr. en Poitou, Election de Conflans.

BRILLE (la) *Briela*, ville marit. des Prov. Unies, cap. de l'Isle de Voorn, rem. par la naissance de l'Amiral Tromp. Guillaume de la Marck, Seign. de Lumain, la prit le prem. Avril 1572. Cette conquête

est le fondement de la République. Elle est à l'emb. de la Meuse, à 5 li. & demie S. O. de Rotterdam, 4 & demie S. O. de Delft. lon. 21. 31. lat. 51. 53.

BRINDES ou **BRINDISI**, *Brun-dusium*, ancienne & celebre ville d'Italie dans la terre de Lecce, au R. de Naples, avec un Arch. une forteresse & un port, dont les Vénitiens ont gâté une partie. Elle est rem. par la mort de Virgile, & par la naissance de Pacuvius. Elle est sur la mer, à 13 li. E. de Tarente, 15 N. O. d'Otrante, 22 S. E. de Bari, 8 N. O. de Leccé. lon. 35. 40. lat. 40. 52.

BRINN, *Bruna*, ville forte de Bohême, dans la Moravie, dont elle est regardée aujourd'hui comme la cap. Elle est assez gr. & bien bâtie. On y tient les Etats du pays alternativement avec Olmütz. Le chât. de Spilberg, qui est sur une hauteur hors la ville, en fait la princ. défense. Le Roi de Prusse en leva le siège en 1742. Elle est proche la ri. de Swarte, à 10 li. N. E. de Znaim, 20 N. de Vienne, 11 S. O. d'Olmütz. lon. 24. 43. lat. 49. 8.

BRIONNE, *Brionia*, ville de Fr. en Normandie, avec titre de C. sur la Rille. lon. 18. 26. lat. 49. 35.

Briostombos, bourg de Fr. dans la Gen. de Paris, Election de Beauvais.

BRIOUDE, *Brivas*, ville de Fr. dans la b. Auvergne. Il y a deux Brioude à demi-li. l'une de l'autre, dont l'une est fort ancien. & appelée *Vieille Brioude*, & l'autre plus nouvelle; elle s'appelle *Brioude-Eglise*, à cause d'un fameux Chapitre dont les Chanoines prennent le titre de C. sont obligés de faire preuve de noblesse, & ne relevent que du St Siège. La vieille Brioude est sur l'Allier, avec un pont d'une seule arche, d'une structure merveilleuse, à 6 li. & demie S. d'Issoire, 8 N. E. de St. Flour, 90 S. p. E. de Paris. lon. 21. lat. 45. 14.

BRISACH (le vieux) *Brifacus*

mons, ville d'All. autrefois cap. du Brisgaw, & Imp. Les Fr. la prirent en 1638, après un long siège & plusieurs combats. Elle fut rendue à la Maison d'Autriche par la paix de Riswick en 1697. Les Fr. la reprirent de nouveau en 1703, & la rendirent à la Maison d'Autriche par le traité de Bade en 1714. Elle est sur le Rhin, où il y a un pont de bateaux, à 12 li. S. de Strasbourg, 10 N. de Bâle. lon. 25. 28. lat. 48. 8.

BRISACH (le neuf) jolie ville de Fr. en Alsace, bâtie par les ordres de Louis XIV. vis-à-vis du vieux Brisach, & fortifiée par le Maréchal de Vauban. Elle est à une demi-li. du Rhin, 12 & demie S. de Strasbourg. lon. 25. 21. lat. 48. 5. Le fort Mortier est sur le Rhin.

BRISGAW (le) *Brifgaw*, pays d'All. dans le cerc. de Souabe, sur le bord orient. du Rhin, qui le sépare de l'Alsace. C'est un des Etats héréditaires de la Maison d'Autriche, qui en possède la principale partie, dont Fribourg est la cap. La Maison de Bade possède le haut Brisgaw.

BRISSAC, *Braccum faucium*, petite ville de Fr. en Anjou, rem. par la bat. qui se donna auprès en 1067, entre Geoffroi le Barbu & Foulques Réchin son frere. C'est la patrie du P. Reynaut Pere de l'Oratoire. Elle est sur la riv. d'Aubence, à 4 li. d'Angers.

Briffon (St) ancien bourg de Fr. dans le Berry, à une li. de Gien de l'autre côté de la Loire sur une hauteur, avec un chât. renommé dans l'histoire par sa force, & pour avoir soutenu un siège sous Louis le Gros. C'est la première Bar. du Berry. Il appart. autrefois à la Maison de Courtenai, & maintenant il est à la Maison de Seguiet, en faveur de laquelle il fut érigé en Marquisat en 1652.

BRISTOL, *Bristolum*, ville d'Angl. gr. belle & bien peuplée, la plus marchande & la plus riche après Londres, avec titre de C. en partie dans la Prov. de Somerset, & en partie dans celle de Gloucester,

avec un Evêc. suff. de Cantorberi, fameuse par ses foires & par la belle Eglise de Ste Marie de Radgliff, dont le clocher est un des plus hauts de tous ceux d'Angl. Elle envoie deux Députés au Parl. & est sur la ri. d'Awon, à 10 li. S. O. de Gloucester, 14 N. O. de Salisbury, 32 O. de Londres. lon. 15. lat. 51. 27.

BRISTOL, ville de l'Amérique sept. dans la Barbade. Elle est fort peuplée & d'un gr. commerce. Elle est défendue par deux bons forts. Elle appart. aux Anglois.

BRIVES-LA-GAILLARDE, *Briva Curritia*, jolie & anc. ville de France dans le bas Limosin, dont elle prétend être la capitale, avec un Chapitre, un Présidial, une Sénéchaussée, une Election, six Communautés Religieuses, un Hôpital général & un beau Collège. C'est la patrie de Bertrand de Coignac Evêq. de Comminges, de Jean de Selve, d'Antoine & Léonard-Christophe de l'Estang, & du Cardinal du Bois. Brives est dans une belle & fertile plaine d'environ 3 li. de long, vis-à-vis une Isle formée par la ri. de Coreze, sur laquelle il y a deux beaux ponts, à 15 li. S. de Limoges, 4 E. de Tulle, 116 S. de Paris. lon. 19. 10. lat. 45. 15. Il y a tout autour de la ville une belle promenade plantée d'arbres.

* Brivesac, bourg de Fr. dans le Limosin, Election de Brives.

Brix, bourg de Fr. en Normandie, Election de Valogne.

BRIXIN, *Brixinium*, belle ville d'All. dans le Tirol, avec un Evêc. suff. de Saltzbourg. Les édifices publics y sont d'une gr. beauté. Elle est au confluent de la Rientz & de l'Eisoch, dans un ter. très-fert. en excellent vin, à 6 li. E. de Tirol, 16 N. de Trente. lon. 29. 25. lat. 46. 35.

* Brizembourg, bourg de Fr. dans la Gén. de la Rochelle, Election de St Jean d'Angely.

BRODERA ou **BROUDRA**, *Brodera*, ville d'Al. dans les Etats du

Mogol, au R. de Guzafate, fema par ses belles toiles, par son indigo & sa laque. lon. 90. 30. lat. 22. 25.

BRODT ou **BROD**, *Broda*, place forte de Hongrie, au C. de Posséga, sur la Save, dans l'Esclavonie, fameuse par la victoire remportée sur les Turcs en 1688. Elle est à 8 li. S. E. de Posséga, 11 E. de Gradisca. lon. 36. lat. 45. 15.

BRONNO ou **BRONN**, très-pet. ville d'Ital. au D. de Milan, dans le Pavésan, où les Impériaux eurent un avantage sur quelques troupes Françaises en 1703. Elle est à 4 li. S. E. de Pavie.

Brou-St-Romain, *Braiacum*, bourg de Fr. dans l'Orléanois, sur la Douxaine, Election de Château-dun.

BROUAGE, *Broagium*, jolie & forte ville de Fr. en Saintonge, avec un havre. Ses salines sont les plus belles de tout le R. & produisent un grand revenu. Elle est à 6 li. & demie S. de la Rochelle, 108 S. O. de Paris. lon. 16 d. 35'. 26". lat. 45 d. 50'. 11".

BROUCK, petite ville d'All. au cerc. de Westphalie, dans le Duché de Berg, chef-lieu d'un C. de même nom sur la Roer.

BROUCK, ville de Suisse dans l'Argow, dont elle est la troisième ville libre, sur l'Aar, avec un beau pont. Il y a un Collège, dans lequel il y a une bibliothèque publique.

* Bruc-de-Grignoles, bourg de Fr. dans le Périgord, au Diocèse de Périgueux.

* Bruch, bourg de Fr. dans la Gén. de Bourdeaux, Elecf. d'Agen.

BRUCHSAL, ville d'All. dans l'Evêc. de Spire, sur la ri. de Satz, à 2 li. S. E. de Philipsbourg, 4 N. E. de Dourlac.

BRUGES, *Brugæ*, belle & gr. ville des Pays-Bas, dans la Flandre Autrichienne, cap. du ter. de Bruges, avec un Evêc. suff. de Malines. Dans le gr. marché, il y a une maison établie en 1411, appelée l'Ecole de Bogards, où l'on entretient environ 130 jeunes orphelins, les

ans dans les études, & les autres en différens métiers, selon leur talent. Il en est sorti des Evêques, des Abbés & de sçavans Ecclésiastiques. Ce fut dans cette ville que Philippe le Bon, Duc de Bourgogne, institua en 1430 l'Ordre illustre de la Toison d'or. Les Holl. la bombardèrent en 1704. Elle se soumit aux Alliés en 1706. Les Fr. la reprirent en 1708. Les Alliés y entrèrent en 1709; & les Fr. l'ont reprise en 1745. C'est la patrie de Jean de Bruges, qui inventa la manière de peindre en huile; de Luc Fruter, &, selon la plus commune opinion, de Georges Casander, un des sçavans hommes de son tems. Elle est sur un beau canal, dans une belle plaine, à 3 li. de la mer, & E. d'Ostende, 8 N. E. de Gand, N. de Courtrai, N. E. de Furnes, S. O. de Middelbourg, 12 N. E. de Dunkerque, 14 O. d'Anvers. lat. 51. d. 11'. 30". lon. 20. 47.

BRUGNETO, Brunetum, petite ville d'Ital. dans l'Etat de Gênes, avec un Evêc. suff. de Gênes, au pied de l'Apennin, à 15 li. S. E. de Gênes. lon. 27. 20. lat. 44. 15.

* Brunchamel, bourg de Fr. dans le Laonois.

BRUNETTE (la) place très-forte & très-importante du Piémont, près de Suze qu'elle défend.

BRUNSBUSTEL, pet. ville fortif. d'All. dans le Holstein sur l'Elbe.

BRUNSWICH, Brunopolis, gr. & forte ville d'All. dans le cerc. de h. Saxe, cap. du D. de Brunswick, autrefois libre, Imp. & anseatique; mais Rodolphe Auguste D. de Brunswick Wolfenbutel l'ayant prise en 1671, il y fit bâtir une citad. pour tenir la ville en respect. On y tient tous les ans une gr. & fameuse foire. C'est la patrie de Conrad Ritiers-Shuys. Elle est sur la ri. d'Ocker, à 22. li. O. de Magdebourg, 35 O. p. S. de Brandebourg, & à 13. N. O. d'Halberstat. lon. 28. 15. lat. 52. 15.

BRUNSWICK (les Etats de la Maison de). Il ne faut pas les confondre avec le D. de Brunswick; ils

sont beaucoup plus étendus, renfermant encore les D. de Zell, de Lunebourg & de Lawembourg. Ils sont aujourd'hui possédés en gr. partie par le R. d'Angl.

BRUNSWICK (le D. de) pays d'All. borné par le Duché de Lunebourg, E. par celui de Magdebourg & par les P. d'Halberstat & d'Anhalt, S. par la Thuringe & la Hesse, O. par la Pr. de Menden, & par les C. de Hoya & de Lippe. Brunswick en est la capitale.

BRUSQUE, petite ville de Fr. dans le Rouergue, aux confins du Languedoc, avec titre de Marq.

BRUXELLES, Bruxella, la plus belle & la plus riche ville des Pays-Bas, cap. du Brabant, au quartier de Bruxelles, siège du Gouv. général des Pays-Bas Autrichiens, auquel on fait presque les mêmes honneurs qu'au Souv. Les édifices publics y sont magnifiques; Elle est très-com. Il y a dans cette ville un Conseil d'Etat, un Conseil privé, & plusieurs autres Tribunaux. Le Maréchal de Villeroi la bombardra en 1695. Les Fr. l'abandonnerent en 1706. L'Electeur de Bavière l'assiégea en 1708; mais le D. de Malbourough lui en fit lever le siège avec précipitation. Les Fr. commandés par M. le Maréchal de Saxe, la prirent le 21 Févr. 1746. C'est la patrie de François Aiguillon, de Philippe Champaigne, de François du Quesnoy surnommé *le Flamand*, de Vander Weyde, & d'André Vesal. Elle est en partie sur une éminence, en partie dans une plaine agréable & fertile en grains & en pâturages, sur la Senne, à 9 li. S. d'Anvers, avec lequel elle communique par un canal, 10 & demie S. E. de Gand, 59 N. p. E. de Paris. 65 E. de Londres. lon. 21. 56. lat. 50. 51.

* *BRUYERES*, pet. ville de Lorraine, dans la Voïge, avec une Pré-vôté, à 9 li. de Lunéville. Il s'y débite beaucoup de bled.

BRUYIERE (la) petite ville de Fr. dans le Languedoc, au Diocèse de Lavaur.

BRY (St) petite ville de Fr. en Bourgogne, dans l'Auxerrois.

BRZESKIE, ville de Pologne en Lithuanie, cap. du Pal. de son nom, au conf. des ri. de Bourg & de Muchwezc. lon. 41. 52, lat. 52. 10.

BRZESKIE, ville de la gr. Pologne, cap. du Pal. de même nom, dans la Cujavie, lon. 37. 10. lat. 52. 30.

BVA, *Bubua*, Île du golfe de Venise, sur la côte de Dalmatie, proche de la ville de Trau. On l'appelle aussi *l'Isle des Perdrix*, parce qu'on y en trouve beaucoup.

BVANES, pet. ville de Fr. en Gascogne, au Dioc. d'Aire, sur la ri. de Bahus,

BVARCOS, ville de Port. dans la Prov. de Beira, proche la mer.

BUCHARIE (la grande) ou pays des Usbecs, *Bucharia*, grand pays d'As. dans la Tartarie, bor. N. par le pays des Calmoucs, E. par le Turquestan & le petit Tibet, S. par la Perse, O. par la mer Caspienne. C'est la partie la plus peuplée & la mieux cultivée de la grande Tartarie. Elle est agréable & fertile en fruits, légumes & grains. Il y a de beaux pâturages & des forêts. Les Tartares qui l'occupent sont les plus civilisés, les plus robustes & les plus braves de leur nation. La chair de cheval & le lait de jument sont leurs mets les plus délicieux. Les femmes s'y piquent de bravoure, & suivent fort souvent leurs maris à la guerre. Les Usbecs sont très-souvent en guerre avec les Persans, auxquels ils se rendent redoutables. Leur pays comprend les Turkomans, le R. de Corgang, le R. de Bokara, le R. de Samarcand, le R. de Eack & de Tachkunt. Voyez ces articles. lon. 92—107. lat. 34—44.

Bucharie (la pet.) Voyez Calchagar.

BUCHAU, *Buchovium*, ville libre & Imp. d'All. dans la Souabe. Elle est sur le Federsee, à 9 li. S. O. d'Ulm, 13 S. E. de Tubinge. Il y a une Abbaye dont l'Abbellé a voix

aux Diètes de l'Empire. lon. 27. 26; lat. 48. 2.

BUCHAW (le) petit pays d'All. au cerc. du h. Rhin. Il comprend l'Etat de l'Abbé de Fulde. Fulde en est la capitale.

BUCHEREST ou **BUCHOREST**, *Bucheresta*, gr. & forte ville de la Turquie Europ. dans la Walaquie, sur la ri. d'Embrowitz, résid. ordinaire du Hospodar de Walaquie, à 16 li. S. E. de Tarvis. lon. 44. 10. lat. 44. 30.

BUCHORN, *Buchornia*, petite ville libre & Imp. d'All. au cerc. de Souabe, sur le lac de Constance, à 5 li. N. E. de Constance, 5 N. O. de Lindaw. lon. 27. 16, lat. 47. 41.

BUCKINGHAM, *Neomagus*, ville à marché d'Angl. dans la Prov. de même nom, sur la ri. d'Ousse, avec titre de D. Elle envoie deux Députés au Parl. & est à 15 li. N. O. de Londres. lon. 16. 33, lat. 51. 57.

BUCKINGHAM, Prov. d'Angl. au Dioc. de Lincoln, d'environ 441000 arpens. Les laines y sont fort estimées; le pain & le bœuf excellents. Buckingham en est la capitale.

BUCKOR, ville d'As. dans l'Indoustan, cap. de la Prov. de même nom, dans une Île que forme l'Inde, vis-à-vis de l'endroit où le Rayi tombe dans ce fleuve.

* Bucy-le-Long, bourg de France dans le Soissonnois.

BUDE, ou **OSSEN**, *Buda Aquincum*, gr. forte & fameuse ville, cap. de la b. Hongrie & de tout ce R. avec une bonne citad. Les Eglises & les édifices publics y sont d'une grande beauté. La situation en est agréable. Le terrain des environs est plein de vignobles qui produisent d'excellent vin. Il y a des sources d'eau chaude, où l'on cuit des œufs en très-peu de tems, quoiqu'on y voye nager des poissons vivans. Soliman II. la prit en 1526. Ferdinand Archid. d'Autriche la reprit la même année. Soliman s'en rendit maître de nouveau en 1529, & la donna à Jean Zapol Vaivode de Transylvanie, lequel étant mort, Soliman y

mit un Pacha en 1541. Elle fut depuis plusieurs fois assiégée inutilement, jusqu'en 1686 que le Duc de Lorraine la prit sur les Turcs. Depuis ce tems-là elle est à la Maison d'Autriche. Elle est sur le Danube, à 42 li. S. E. de Vienne, 42 S. E. de Calovie, 65 N. P. O. de Belgrade, 225 N. O. de Constantinople, 29 S. E. de Preibourg. lon. 36. 45. lat. 47. 20.

BUDINGEN, ville d'All. dans la Wétéravie, au C. d'Isenbourg, sur la ri. de Nidder, auprès d'une gr. forêt, avec un chât.

BUDOVA, *Butua*, petite, mais forte ville maritime de Dalmatie, avec un Evêc. suff. d'Antivari, suj. aux Vénitiens. Soliman Bacha de Scutari l'assiégea en 1686; mais le Général Cornaro lui en fit lever le siège. Elle est à 11 li. S. E. de Raguse, 6 N. O. d'Antivari. lon. 36. 30. lat. 42. 12.

BUDWEISS, *Budovecium*, ville d'All. dans la Bohême, sur la Moldaw, à 29 li. S. de Prague, 33 N. O. de Vienne. Elle a été prise plusieurs fois dans la guerre de 1741, lon. 32. 37. lat. 42. 15.

Budziack, *Voyez* Bessarabie & Bialogrod.

BUENOS-AYRES ou **CIUDAD DE LA TRINIDAD**, *Bonus aer*, belle ville Episc. de l'Amér. mérid. avec un Gouver. cap. du G. de Rio de Prata, dans le Paraguai. Il s'y fait un gr. com. en Nègres, &c. Elle tire son nom du bon air qu'on y respire. Elle fut fondée par Pierre Mendoza en 1535, & ensuite abandonnée. Cabeça de Vaca y aiena une nouvelle colonie en 1542, & l'abandonna; elle fut rebâtie en 1582. Elle est habitée par des Esp. & des Indiens. lon. 323. lat. mérid. 34. 55.

Bug ou Boug, gr. ri. de Pologne, qui prend sa source dans la pet. Pologne, auprès de la ville de Lemberg, & se perd dans la Wistule entre Pocz & Warsovie.

BUGEY (le) *Beugesia*, Prov. de Fr. bornée E. par la Savoie, O. par la Bresse, S. par le Dauphiné, N. par le pays de Gex & la Franche-

Comté. Elle a environ 16 li. de long sur 10 de large. Elle fut cédée à la Fr. avec la Bresse & le pays de Gex, en échange du Marquisat de Saluces, par le Traité de Lyon. C'est un pays d'Etats. Belley en est la cap.

BUGIE, *Bugia*, ville forte & bien peuplée d'Afr. au R. d'Alger, cap. de la Prov. de Bugie, avec une baie assez commode. Les Algériens la prirent sur les Esp. après la défaite de l'Emp. Charles V. Elle est sur la mer, à 30 li. E. d'Alger. lon. 22. 15. lat. 36. 34.

Bugo de St Sirq, gros bourg de Fr. dans le Périgord, Dioc. de Périgueux.

BULACH, pet. ville d'All. en Souabe, au D. de Wirtemberg.

BULAM ou **BOULAM**, Isle d'Afrique, près de la côte de Guinée, à l'E. de l'Isle de Bisagos. Le ter. y est gras, riche & profond. On y trouve beaucoup de vaches & de chevaux. Elle n'est cependant pas habitée.

BULGARIE (la gr.) *Bulgaria*, Prov. d'Asie, dans la Tartarie Rus-sienne, bor. N. par le R. de Casan, E. par la Baskirie, S. par le R. d'Astracan, O. par le Wolga. Bulgar en est la cap. Il y a dans les montagnes, du fer, & du crystal. La ville est proche du Wolga.

BULGARIE (la pet.) Prov. de la Turquie Eur. bor. N. par la Valachie, E. par la mer Noire, S. par la Roumanie & la Macédoine, O. par la Servie. Sophie en est la cap. Les Rois Bulgares résidoient à Nicépoli.

BULLES, *Bubula*, pet. ville de l'Isle de Fr. dans le Beauvoisis, sur la ri. de Bresche, à 4 li. de Beauvais.

BULLINBROOK, *Bullinbrochium*, ville à marché d'Ang. avec titre de C. dans la Prov. de Lincoln, où naquit Henri IV. Roi d'Ang. Elle est à 34 li. N. de Londres. lat. 53. lon. 17. 20.

BULLOS ou **BOL**, pet. ville de Suisse au cant. de Fribourg, dans le Baill. de son nom, avec un chât.

BUNGO, *Bungum*, R. du Japon, & l'un des plus confid. de l'Isle de Ximo; la cap. est Lunay. Fran-

çois Civan Roi de Bungo, s'étant fait Chrétien, envoya une ambassade de Solemnelle à Grégoire XIII. en 1582.

BUNTZLAU ou **BUNTZEL**, *Boleslavia*, nom de deux villes de Bohême. L'anc. est sur l'Elbe; Boleslas le cruel y massacra son frere St Vincent en 929. La nouvelle qui est la plus consid. est sur la Gizare, à 8 li. N. O. de Lignitz. lon. 33. 25. lat. 51. 12.

BURCKAUSEN, *Burchusia*, ville d'All. dans la b. Baviere, sur la ri. de Saltz, à 11 li. N. p. O. de Saltzbourg, 19 E. de Munich. lon. 30. 25. lat. 48. 5.

BUREN, *Bura*, ville des Provinces-Unies dans la Gueldre, au quartier de Betuwe, avec titre de C.

BUREN, pet. ville de Suisse au cant. de Berne, sur l'Aar, avec un château.

BUREN, pet. ville d'All. au cer. de Westphalie, dans l'Evêc. de Paderborn, sur la ri. d'Alme.

BURFORD, anc. ville à marché d'Ang. dans la Prov. d'Oxford, avec titre de C. sur la Windrush, à 20 li. N. O. de Londres.

BURGAW, *Burgovia*, ville & châ. d'All. dans le cer. de Souabe, cap. du Marg. de Burgaw. Elle appartient à la Maison d'Autriche, & est à 6 li. O. d'Ausbourg, 7 E. d'Ulm. lon. 28. 6. lat. 48. 28.

Le Marg. de Burgaw est entre l'Evêc. d'Ausbourg & le Danube; il n'a que deux villes rem. Burgaw & Guntzberg que l'Emp. Léopold céda en 1603 au Marg. Louis de Bade.

BURGDORF ou **BERTOUD**, jolie ville de Suisse, au cant. de Berne, dans l'Argow, avec un châ. Elle est assez gr. & est sur une h. à 4 li. N. E. de Berne. lon. 25. 10. lat. 47. 6.

BURGEL, petite d'All. dans le cer. de h. Saxe, dans la Misnie, cap. du Baill. de Burgel.

BURGOS, *Bravum*, *Burgi*, gr. & riche ville d'Esp. cap. de la vieille Castille, avec un riche Arc. érigé en 1574. Les places, les édifices publics, les fontaines y sont d'une gr.

beauté, & les promenades fort agréables. Elle est en partie sur une mont. & en partie sur la ri. d'Arlençon, à 38 li. E. p. S. de Léon, 26 S. de Bilbao, 47 N. de Madrid. lon. 14. 20. lat. 42. 20.

BURICK, *Buruncum*, pet. ville d'All. dans le cer. de Westphalie, au D. de Cleves, suj. au R. de Prusse, auquel les Fr. la rendirent en 1672, après en avoir rasé les fortific. Elle est rem. par la victoire que les troupes de l'Emp. Othon le Gr. y remportèrent sur les Lorrains. Elle est agréablement sit. sur le Rhin, à 7 li. E. de Cleves, 17 N. O. de Cologne. lon. 24. 20. lat. 51. 38.

BURLINGTON ou **BRIDLINGTON**, *Brillendunum*, pet. ville marit. d'Ang. dans la soudivision orientale de la Prov. d'Yorck, avec titre de C. patrie du célèbre Boyle, à 52 li. N. de Londres. lon. 17. 23. lat. 54. 6.

BURRO, gr. Ile de la mer des Indes en As. entre l'Isle d'Amboine & celle des Célèbes.

Burle, *Voyez* Pruse.

BUSSETO, *Buxetum*, pet. ville d'Ital. au D. de Plaisance, dans un pet. cant. nommé l'Etat de *Busseto*, sur le ruif. de Longena, à une li. du Pô.

BUSSIERE, *Buxeria*, pet. ville de Fr. en Bourgogne, au Dioc. d'Autun, avec une Abbaye de l'Ordre de Cîteaux.

BUSTE ou **BOST**, très-forte ville d'As. dans la Perse, cap. de la Prov. de Sabiestan, avec une bonne cit. lon. 81. 50. lat. 31. 50.

BUTHE ou **BUTE**, Ile d'Ecosse, l'une des Westernes. Elle est très-fertile en bled & en pâturages, & consid. par la pêche des harengs. On croit que la Maison de Stuart en est sortie.

BUTHOU, *Butovium*, ville de la Cassubie, aux front. de la Prusse R. cap. du pet. pays de son nom, appartient au R. de Prusse.

BUTRINTO, *Butrotum*, ville marit. de l'Albanie, sur le golfe de même nom, dans le canal de Cox-

hou, avec un Evêc. suf. de Janina, & un assez bon port. Elle appart. aux Vénitiens, & est à 12 li. S. E. de la Chimera.

BUTZAW, *Ebodurum*, ville d'All. dans la b. Saxe, au D. de Meckelbourg, sur le Warnou, sur la route de Sehewerin à Rostock.

BUZANÇOIS, *Busentiacum*, pet. ville de Fr. en Berry, aux confins de la Touraine, sur l'Indre, à 9 li. O. d'Issoudun.

Buzay, Abb. de Fr. en Bretagne, au Dio. de Nantes sur la Loire. Elle est de l'Ordre de Citéaux & vaut 30000 liv.

BUZET, *Buseium*, pet. ville de Fr. dans le Languedoc, sur le Tarn, Dioc. de Touloufc.

* Buzy-Angy, bourg de Fr. dans le Beauvoisis.

BYCHOW, *Bychovia*, pet. ville de Pologne dans la Lithuanie, au Pal. de Mifcislaw, sur le Niéper, à 13 li. de Mohilow, 17 N. E. de Rohaczow. lon. 49. 10. lat. 53. 37.

C.

CANA, jolie ville d'Egypte, sur le bord-orient. du Nil, d'où l'on transporte des bleds & des légumes à la Meque. Il y a plusieurs beaux monumens chargés d'hiéroglyphes. Elle est à 130 li. du Caire. lon. 49. 58. lat. 25. 30.

CABEÇA-DE-VIDE, *Segobria*, petite ville de Port. dans l'Alentejo, avec de bonnes murailles & un fort chât. à 5 li. S. O. de Port-Alegre, 8 N. d'Estrémous. lon. 10. 48. lat. 39.

CABES ou **GABES**, ville d'Afr. au R. de Tunis, assez près du golfe de même nom, sur une ri. lon. 28. 30. lat. 33. 40.

CABO-CORSO, cap d'Afr. sur la côte d'or de Guinée, avec un village de même nom, auprès duquel est la princ. la plus gr. & la plus belle forteresse des Ang. après celle de St Georges de la Mine. lon. 18. 20. lat. 4. 40.

CABRA, *Egabra*, ville d'Afr. au

R. de Tombut, dans la Nigritie. Il s'y fait un trafic consid. Elle est gouy. par un Viceroi, & fert comme de port à Tombut. lon. 18. 25. lat. 15. 10.

CABUL ou **CABOUL**, *Arachotus*, gr. ville d'As. dans les Indes, cap. du Cabulistan, avec deux bons chât. & beaucoup de Palais. Elle est sur le chemin de Lahor à Samarcande. lon. 86. 30. lat. 33. 30.

CABULISTAN ou **CABOULISTAN** (le) *Arachofia*, Prov. d'As. dans l'Emp. du Mogol, bor. N. par la Tartarie, E. par la Cachemire, O. par le Zabulistan & le Candahar, S. par le Multan. On y trouve des mines de fer; il y croit des *mirobolans*, des bois aromatiques, & plusieurs fortes de drogues. Le pays, quoique peu fertile, est très-riche, à cause du com. La plupart des habitans sont païens. Les plus excellens Médecins des Indes viennent de cette Prov. Cabul en est la cap.

CACAÇA, *Metagonium*, ville d'Afr. au R. de Fez, proche Mélille. Les Maures la reprirent sur les Esp. en 1534. Il y a un fort sur un roc qu'on ne peut miner.

CACERES, *Cacera*, pet. place d'Esp. dans l'Estramadure, proche les conf. de Port. Entre cette ville & Brocos il y a un bois, dans lequel l'armée des Alliés défit l'arrière-garde de M. de Berwick le 7 Avril 1706. Elle est sur la ri. de Sabrot, à 9 li. S. E. d'Alcantara, 14 S. O. de Placentia. lon. 12. 8. lat. 39. 15.

CACERES DE CAMERINHA, *Cacera*, pet. ville d'As. dans l'Isle de Luçon, avec un Evêc. suf. de Manille, suj. aux Esp. lon. 142. 25. lat. 14. 15.

CACHAN, *Cachanum*, ville consid. de Perse dans l'Irac. Il s'y fait un gr. com. d'étoiles de soie, de brocards d'or & d'argent, & de belle faïance. Il y a un gr. nombre de Chrétiens & de Guébres. Elle est dans une gr. plaine, à 22 li. d'Ispahan, en allant vers Com.

CACHAO, gr. ville d'As. dans les Indes, cap. de la Prov. de même

nom, au R. de Tonquin. Les Ang. & les Hol. y ont un beau Comptoir. Elle est dans un fort beau & bon pays rempli de bois & abond. en laque & en soie. lon. 123. 32. lat. 22.

CACHEMIRE, Prov. d'As. dans les Etats du Mogol, au N. d'environ 30 li. de long sur 12 de large. Elle est entourée de h. mont. de tous côtés. Les histoires du pays disent que ce n'étoit autrefois qu'un lac qui s'est desséché, la montagne de Baramou-lai s'étant coupée, & ayant ainsi donné une issue aux eaux. C'est un très-beau pays couvert d'arbres, & fort peuplé & abond. en pâturages, en bétail, abeilles, ris, froment, légumes, &c. Les habitans sont bien faits, spirituels, adroits, propres à la poésie & aux sciences, laborieux & industrieux en toutes sortes de petits ouvrages très-jolis, dont on fait un gr. cas dans les Indes. Les femmes y sont belles. On croit qu'ils sont Juifs d'origine, ayant toujours à la bouche le nom de Moïse, qu'ils croient avoir été dans leur pays, aussi bien que Salomon. Ils sont tous ou Mahométans ou Idolâtres. Le Mogol Echar conquit cette Prov. sur le R. Jacob, fils de Justaf-Can. Cachemire en est la capitale.

CACHEMIRE, gr. ville d'As. cap. de la Prov. de même nom, dans les Etats du Mogol, sur le bord d'un gr. lac d'eau douce. lon. 93. lat. 34. 30.

CACHEO, ville d'Afr. dans la Nigritie, sur la ri. de St Domingue, suj. aux Port. qui y ont trois forts. Il s'y fait un gr. com. de cire & d'esclaves. lon. 2. 40. lat. 12.

CACONGO, pet. R. d'Afr. dans le Congo, sur la ri. de Zair. Les habitans s'adonnent fort au com. Leurs mœurs, religion & gouv. sont les mêmes qu'à Lovango. Malemba en est la capitale.

CACORLA, ville d'Esp. dans l'Andalousie, sur le ruif. de Vega, entre 2 mont. à 2 li. de la source du Guadalquivir, sur les front. du R. de Grenade.

CADAN, pet. ville de Bohême, au cer. de Zatz, sur l'Egre, rem. par le traité qui y fut fait du tems de l'Emp. Ferdinand I. pour la restitution du D. de Wirtemberg au Duc Ulric.

CADÉE (ligue de la) ou Maison-Dieu, nom de la 2e. ligue des Grisons. Elle comprend 11 gr. Communautés, dont celle de Coire est la principale.

CADENET, pet. ville de Fr. en Provence, avec un vienk. châ. près de la Durance, à 5 li. d'Aix.

Cadequie, *Calachorium*, bon port d'Esp. en Catalogne, avec un village de même nom, entre la baie des Roses & le cap de Creau.

CADILLAC, *Catelliacum*, petite ville de Fr. en Guienne, dans le Bazadois, proche la Garonne, à 4 li. de Bazas, avec un bon châ.

CADIX, *Gades*, belle, gr. forte, très-riche & fameuse ville d'Espagne, dans l'Andalousie, avec un bon port, où les vaisseaux marchands abordent de toutes parts, deux forteresses, & un Evêc. suff. de Séville; la Cathédrale est très-belle. C'est de Cadix que part la flotte qui va aux Indes, & où elle arrive à son retour. Il n'y a peut-être point de ville en Eur. plus marchande, & où l'argent soit plus commun. Elle a été bâtie par les Phéniciens. Les Ang. la prirent & la pillèrent en 1596, & la rendirent quelque tems après aux Esp. Elle fut assiégée inutilement en 1702 par toutes les forces marit. d'Ang. & d'Hol. Charles V. en mourant, recommanda à Philippe II. de bien conserver trois places, Fleisingue dans les Pays-Bas, la Goulette en Afr. & Calix en Esp. Elle est dans une pet. île, à 8 li. O. de Medina Sidonia, 18 N. O. de Gibraltar, 25 S. p. O. de Séville. lon. 12. lat. 36. 25.

Cadoin, *Cadunium*, Abb. de Fr. au Dio. de Sarlat. Elle est de l'Ordre de Cîteaux, & vaut 3600 liv.

CADORE ou *PIEVE DI CADORE*, *Castrum plebis Cadarina*, pet. ville d'Ital. dans l'Etat de Venise.

Dans un pet. pays appelé de son nom *Cadorin*, rem. par la naissance de Tiriën, fameux Peintre. Elle est sit. à l'E. de la Piave, S. de l'Orsina, & N. de la Boite.

CAEN, *Cadomus*, belle & confid. ville de Fr. cap. de la b. Normandie, avec une célèbre Univ. fondée par Charles VII. une Académie de Littérature, un Présidial, un Bureau des Finances, un Baill. & un Hôtel des Monnoies. C'est la 2e. ville de Normandie, & la patrie de François Malherbe, de Jean-François Sarrafin, de Jacques Daléchamps, du P. Fournier Jésuite, de Gille-André de la Roque, d'Etienne le Moine, de Jean Renaud de Segrais, de Daniel Huet Evêque d'Avranches, du célèbre Pierre Varrignon, & selon quelques-uns, de Guillaume le Conquerant, &c. Elle est dans un vallon entre deux belles prairies, sur l'Orne, à 26 li. O. p. S. de Rouen, 18 E. de Courances, 51 O. de Paris. lon. 17 d. 18'. 13". lat. 49 d. 11'. 10".

CAFFA, autrefois Théodosie, *Theodosia*, anc. riche, & confid. ville, cap. de la Tartarie Crimée, avec un excellent havre. Il s'y fait un très-gr. com. sur-tout de poissons salés. Tout y est à bon marché. Les Tartares la prirent sur les Emp. d'Orient dans le XII. siècle. Les Génois la reprirent en 1266. Ils en jouirent jusques vers l'an 1474, que les Turcs la leur enleverent sous Mahomet II. C'est la patrie d'Abou-Hanifah. Elle est sur la mer Noire, à 60 li. N. p. E. de Constantinople, 170 S. de Moscow. lon. 52. 30. lat. 44. 58.

CAFFRERIE (la) *Casria*, gr. pays d'Afrique dans sa partie mérid. bor. N. par la Nigritie & l'Abissinie, O. par une partie de la Guinée, le Congo & la mer, S. par le cap de Bonne-Espérance, E. par la mer. On le divisé en plusieurs R. presque tous habités par des idolâtres. Les princip. sont les R. de Mujac, du Macoco ou d'Anzizo, du Jaga Casangi, d'Abutua, de Musungo, Acajunga, le Cobonos, les Hottentos,

les R. du Biri, du Monomotapa, des Borores, du Monoemugi, & ceux de la côte de Zanguebar; la plupart sont peu connus. Ces peuples sont appelés *Cafres*, mot Arabe qui signifie *Infideles*.

CAGEAN, Prov. d'As. dans la partie sept. de l'Isle de Luçon, sur la ri. de Cagean, habitée par des Idolâtres & par des Chrétiens. Elle est fertile & si peuplée d'abeilles, que tous les pauvres se servent de bougie au lieu d'huile.

CAGLI, *Callium*, pet. & anc. ville d'Ital. au D. d'Urbini, avec un Evêc. sus. d'Urbini. Elle est au pied de l'Apennin, à 8 li. S. d'Urbini, 7 E. de Citta di Castello. lon. 30. 18. lat. 43. 30.

CAGLIARI, *Caliaris*, anc. gr. & riche ville d'Ital. cap. de l'Isle de Sardaigne, avec un Arc. qui se dit Primar de Sardaigne & de Corse, une Univ. un châ. & un bon havre. Les Alliés la prirent en Août 1708. Elle est sur la mer dans la partie mérid. de l'Isle, à 80 li. N. O. de Palerme, 80 S. p. O. de Rome, lon. 27. 7. lat. 39. 20.

Caherah, *Voyez* Caire.

CAHORS, *Cadurci*, ville assez confid. de Fr. cap. du Querci, dans la Guienne, avec un Evêc. sus. d'Albi, & une Univ. fondée en 1332. Le Vicomte de Cessac est vassal de l'Evêq. & doit le conduire & le servir d'une manière assez singulière, quand il prend possession. Il doit aller l'attendre à la porte de la ville, nue tête, sans manteau, une jambe & un pied nud en pantoufle; & en cet état, prendre la bride de la mule montée par l'Evêq. & le conduire au Palais Epif. où il le sert pendant son diner, toujours vêtu de même. Il a pour sa peine la mule & le buffet de l'Evêq. qui a été réglé à 3000 liv. Henri IV. la prit d'assaut en 1580. C'est la prem. occasion où l'on se soit servi du pétrar pour surprendre une place C'est la patrie du Pape Jean XXII. & de Clément Marot. Elle est sur le Lot qui l'environne presque de tous côtés, à 20 li. N. O. d'Albi, 25 N. de

Toulouſe , 41 E. de Bourdeaux , 126 S. de Paris. lon. 19 d. 7'. 9". lat. 44". 26'. 4".

CAJAZZO, *Calatia*, pet. ville d'Ital. au R. de Naples, dans la Terre de Labour, avec un Evêc. ſuf. de Capoue, à 3 li. N. E. de Capoue, 9 N. E. de Naples. lon. 32. lat. 41. 10.

CAICOS, Iſles de l'Amér. au N. de l'Iſle St Domingue. lon. 305. 25 — 306—25. lat. 21. 40. Elles prennent leur nom de la principale.

CAIENNE ou **CAYENNE** (la) *Cayana*, ville ri. & Iſle de l'Amér. d'environ 18 li. de tour en Terre-Ferme. Les Fr. s'y établirent vers l'an 1635, s'étant retirés en 1654, les Ang. y demeurèrent juſqu'en 1664, que le ſieur de la Barre y établit les Fr. Les Hol. les en chaſſèrent en 1676; mais ils y furent rétablis l'année ſuivante par M. d'Eſtrées.

Caiete, *Voyez* Gaiète.

CAIFUNG ou **CAIFON**, ville d'Asie, dans la Chine, cap. de la Prov. de Honnang. Elle fut preſque abymée par les eaux en 1641, après un long ſiège qu'elle ſoutint contre les rebelles de l'Emp. Chinois. Elle a été long-tems habitée par des P. du ſang R. lon. 131. 30. lat. 35.

CAIRE (le) *Cairus*, grande ville d'Afr. cap. de l'Egypte, bâtie vers l'an 795, par les ordres du Calif de Caïroan. Les rues y ſont fort étroites pour éviter la chaleur. Il y a plus de 30000 habitans Maures, Coptes, Grecs, ou Turcs, ſans compter les milices du Gr. Seigneur. Le Pacha a l'autorité ſuprême, & gouv. deſpotiquement non ſeulement la ville, mais encore toute l'Egypte. Il y a auſſi 4 Mouftis pour les 4 princ. ſectes des Mahométans, & un Parr. Copte. Les femmes y ont plus de liberté que dans les autres Etats du Turc. La ville eſt traversée par un gr. canal fort anc. Le Sultan Sélim la prit ſur les Mammelukes en 1517; & depuis ce tems elle eſt ſujette au Turc. Elle eſt près du bord orient. du Nil. lon. 49 d. 6'. 15". lat. 30 d. 2'. 30". Le vieux Caire eſt à trois

quarts de li. ſur le bord oriental du Nil. Les Coptes y ont une Eglise magnifique.

CAIREVAN ou **KAIRVAN** ou **CAIROAN**, *Cairoanum*, ville d'Afr. au R. de Tunis. Elle a été long-tems le ſiège des P. Arabes. C'eſt la patrie de pluſieurs Auteurs Arabes. lon. 29. lat. 35. 40.

CAITHNISS, Prov. ſept. d'Ecoſſe, aſſez fertile en bled, en pâturages & en bétail, mais dans laquelle il y a peu de bois. Weick en eſt la cap.

CAKET, ville & petit R. d'As. dans la Perſe, au Gurgitan, proche le Caucaſe. Son com. conſiſte en foie. lon. 63. 50. lat. 43. 32.

Caketa, la plus gr. ri. de l'Amér. après celle des Amazones. Elle prend ſa ſource au nouveau R. de Grenade.

CALAA, ville d'Afr. au R. de Trémécen en Barbarie, ſur la pente d'une colline, entre 2 h. mont. Il y a beaucoup de riches Marchands.

CALABRE (la) *Calabria*, Prov. d'Ital. dans la partie mérid. du R. de Naples, avec titre de D. On la diviſe en cit & en ult par rapport à une chaîne de montag. qui la ſépare en deux. La cit. appellée auſſi la *h. Calabre*, a pour cap. Coſenza. La Calabre ult. appellée auſſi la *b. Calabre*, a pour cap. Cantanzaro.

CALAHORRA, *Calaguris*, ville d'Eſp. dans la vieille Caſtille, avec un Evêc. ſuf. de Taragone. C'eſt la patrie du célèbre Quintilien. Elle eſt dans un ter. très-fertile, ſur la pente d'une colline qui s'étend juſqu'aux bords de l'Ebre, à 28 li. E. de Burgos, 30 N. p. E. de Siguença, 25 N. O. de Saragoce. lon. 15. 48. lat. 42. 12.

CALAIS, *Caleſium*, très-forte ville de Fr. dans la b. Picardie, avec une bonne cit. & un port bien fortiſié. Edouard III. R. d'Ang. la prit par famine en 1347. Le D. de Guiſe la reprit ſur les Ang. en 1558. L'Archid. Albert la reprit en 1596; mais elle fut rendue à la Fr. 2 ans après, par le traité de Vervins. Les Alliés la bombardèrent ſans beaucoup d'eſſer

en 1696. C'est le gr. passage de Fr. en Ang. & le plus court. Il y entre & il en sort régulièrement deux fois la semaine en tems de paix deux bâtimens appellés *Paquebots*, qui viennent de Douvres à Calais, & vont de Calais à Douvres. Elle est sur la mer, à 10 li. O. de Dunkerque, 7 S. E. de Douvres, 22 N. d'Abbeville, 32 S. E. de Londres, 61 N. de Paris. lon. 19 d. 30'. 56". lat. 50 d. 57'. 31". Le fort de Nieulay défend aussi Calais. Le pas de Calais est la partie de la Manche dans l'endroit le plus étroit.

CALAIS (St) *Carilefi oppidum*, pet. ville & Bar. de Fr. dans le Maine, avec une Abbaye confid. de Bénédictins.

CALAMALA, *Theramne*, ville confid. de la Turquie Eur. dans la Morée, dans la Prov. de Belvédere, avec un fort. Les Vénitiens la prirent en 1685. Les Turcs l'ont reprise depuis avec la Morée. Elle est sur la ri. de Spinarza, à 3 li. de la mer, à 11 O. de Mistra. lon. 39. 45. lat. 37. 8.

CALAMIANES, *Calamiana*, Isle d'Al. dans les Indes, entre Borneo & les Philippines.

CALAMO, *CALAMINE*, *Claros*, Isle de l'Archipel, près de la côte d'Al. au S. de l'Isle de Léro, avec un bourg de même nom, suj. aux Turcs.

CALATAUD, *Bilbilis nova*, gr. & assez belle ville d'Esp. dans le R. d'Aragon. Elle est la patrie du fameux Lorenzo Gratian. Elle est au confluent du Xalon & du Xiloca, à l'extrémité d'une vallée très-férile, à 15 li. S. O. de Saragoce, 14 S. de Taracona. lon. 16. 10. lat. 41. 22.

CALATA-BELLOTA, ville de Sicile sur la ri. de même nom, dans la vallée de Mazare au pied d'une mont.

CALATA-FIMI, ville de Sicile dans la vallée de Mazare.

CALATA-GIRONE, ville de Sicile dans la vallée de Noto, sur une mont. escarpée, près de la ri. de Drillo.

CALATA-NISSETA, ville de Sicile dans la vallée de Noto, sur une

mont. près de la ri. de Salfo.

CALATA-XIBETA, pet. ville de Sicile dans la vallée de Noto, entre des mont. près de la source de la ri. de Dataino.

CALATRAVA, *Oretum*, ville d'Esp. dans la nouvelle Castille, chef-lieu de l'Ordre Militaire des Chevaliers de Calatrava, institué en 1158 par Dom Sanche II. Roi de Castille. Elle est dans une plaine abond. en vin, en bled, en gibier, & en troupeaux, proche la Guadiana, à 4 li. N. E. de Ciudad Réal, 6 N. d'Almagre, 20 S. de Toledé. lon. 14. 20. lat. 39. 8.

CALBARY, pays, ri. & village d'Afr. au R. de Benin, dans la Guinée. Les Hol. y font un com. confid.

CALBE, ville d'All. dans la vieille Marche de Brandebourg, entre Domitz & Magdebourg, avec un assez beau châ.

CALCAR, *Calcaria*, petite ville d'All. assez agréable, avec un châ. dans le cer. de Westphalie, au D. de Cleves. Elle est très-forte, & appartient au R. de Prusse. C'est la patrie de Jean de Calcar, excellent Peintre. Elle est proche le Rhin, à 3 li. S. E. de Cleves. lon. 24. 45. lat. 51. 45.

CALCINATO, pet. place d'Ital. dans le Bressan, rem. par la victoire qu'y remporta le D. de Vendôme sur les Imp. le 19 Avril 1706. Elle est proche la Chiese, à 15 li. O. du lac de Garde. lon. 27. 20. lat. 45. 35.

Calers, Abb. de Fr. au Dioc. de Rieux. Elle est de l'Ordre de Cîteaux, & vaut 3500 livres.

Calerure, ou Caliture, fort. de l'Isle de Ceylan, à l'emb. d'une ri. de même nom, dans une cont. agréable appellée *Champ de la Cannelle*, au bord de la mer. Les Hollandois s'en rendirent maîtres en 1655, mais ils furent contraints de l'abandonner après. lon. 97. 26. lat. 6. 38.

CALI, ville de l'Amér. dans la vallée de même nom, au Popayan, sur le bord occid. de la ri. Cauca. Les habitans sont adroits & braves. Les environs de la ville sont agréables. Le Gouverneur de la Prov. y fait sa

réfid. ordin. lon. 304. 30. lat. 3. 15.

CALICUT, *Calcutium*, R. d'As. dans les Indes, sur la côte de Maabar, d'environ 25 li. de long sur 25 de large. C'est un pays entrecoupé de bois, de ri, & de marais. Il y croît du poivre, du gingembre, de l'aloës & du ris en abond, dont on fait un gr. com. On y voit des perroquets & des singes de toutes sortes. Les arbres y sont toujours verts, & le printemps y est presque perpétuel. Il y a un arbre singulier qui porte des especes de dattes dont on tire du vin, du sucre, & de l'huile. Le Roi est très-puissant, & prend le titre de *Samorin*, qui répond à celui d'Emp. On dit que quand il se marie, les Prêtres les plus considérés couchent d'abord avec la femme, & qu'ensuite il leur fait un présent, & que ce ne sont point ses enfans qui héritent, mais ceux de la sœur. On peut juger de ses forces par les Armées consid. de terre & de mer qu'il leva contre les Port. en 1503 & 1519. On écrit dans ce pays sur des feuilles de palmier. Le peuple va presque nud. On dit que les Nobles & les marchands troquent souvent leurs femmes avec leurs amis pour entretenir l'amitié, & qu'une seule femme peut avoir sept maris à la fois; si elle devient grosse, elle donne l'enfant à celui qui lui plaît, & il ne peut le refuser. Les soldats sont nobles: dès l'âge de sept ans on les exerce au métier de la guerre; ils se servent aujourd'hui de mousquets, & sont très-courageux. Les habitans de Calicut croient un Dieu, mais ils pensent qu'il ne se mêle point du gouv. du Monde, & qu'il en a chargé le Diable auquel ils font des sacrifices. Calicut en est la cap.

CALICUT, gr. ville d'As. cap. du R. de même nom, sur la côte de Maabar, fondée par Ceram Peromal, qui partagea toutes les Prov. de son Emp. (le Malabar) entre ses parens & ses amis, ce qui fait qu'il y a tant de pet. Souv. dans le Malabar. Il y a des Chrétiens Indiens qui jouis-

sent des mêmes droits que les Nobles; & ne dépendent que de leur Evêque. Cette ville est au bord de la mer, & contient environ 7000 maisons qui ont chacune leur jardin. lon. 93. 10. lat. 11. 21. *Van Caerden*.

CALIFORNIE, *California*, gr. presque l'île de l'Amér. sept. au N. de la mer du S. Le ter. y est très-fertile en toutes sortes de grains & fruits. Au mois d'Avril, de Mai, & de Juin, il tombe avec la rosée une espee de manne qui se congelle & s'endurcit sur les feuilles des roseaux sur lesquels on la ramasse; elle a la douceur du sucre. L'air y est très-sain. La mer & les ri. y sont très-poissonneuses. Le pays est fort peuplé dans les terres, & sur-tout du côté du N. mais il n'y a point de maisons; les habitans se mettent sous des arbres pendant l'été, & dans des trous creusés en terre pendant l'hiver. Ils font très-vifs & naturellement railleurs; ils adorent la Lune. Chaque famille se fait des loix à son gré. Leur occupation la plus ordinaire est de filer, hommes & femmes. Les côtes de Californie sont fameuses pour la pêche des perles, & les rivages sont remplis de monceaux de coquillages. Les Esp. y bâtirent en 1703 un fort qu'ils ont appelé *Notre-Dame de Lorette*.

CALLAO, *Callaum*, ville forte & consid. de l'Amér. mérid. dans le Pérou, avec un port dont la rade passe pour la plus gr. la plus belle, la plus sûre de toute la mer du Sud. Il y a une garnison Esp. Le Gouv. est ordinairement un homme de considération, envoyé d'Eur. par le Roi d'Esp. & relevé de cinq ans en cinq ans. Excepté les orangers & les citronniers, presque tous les arbres sont d'une espee particulière au pays. La ville est assez com. & sit. proche la mer à 2 li. de Lima. Elle fut presque totalement détruite le 29 Octobre 1746 par un tremblement de terre. lon. 30. 1. lat. mérid. 12. 29.

* **CALLAS**, pet. ville de Fr. en Provence, dans la Viguerie de Draguignan.

CALLA-SUSUNG, ville d'As. app. de l'Isle de Bouton. Elle est très-agréable. Les habitans sont Mahom. & ne vivent presque que de racines. Elle appartient à un P. Indien. lon. 141. 20. lat. mérid. 5.

CALLEN, ville d'Irlande, au C. de Kilkenny, à 3 li. de Keles. Elle envoie 2 Députés au Parl.

CALLIAN, pet. ville de Fr. en Provence, dans la Viguerie de Draguignan.

Calloo, fort des Pays-Bas, dans le pays de Waës sur l'Escaut. C'est près de ce fort que les Hol. furent défait par les Esp. en 1638. Il est à 2 li. O. d'Anvers. lon. 22. lat. 51. 15.

CALMAR, *Calmaria*, gr. & très-forte ville de Suede, dans la Prov. de Smaland, avec un port & un bon chât. Elle est peu peuplée. On la distingue en ancienne & en nouvelle. L'anc. est fameuse par l'acte d'union des trois Couronnes de Suede, Norwege & Dan. sous la Reine Marguerite en 1393. Il ne reste plus que l'Eglise & quelques maisons. La nouvelle Calmar est bâtie à une portée de moufquet de l'anc. Les rues y sont droites, larges, & bien bâties. Elle est proche la mer Baltique, à 50 li. N. E. de Copenhague, 60 S. p. O. de Stockolm. lon. 34. 33. lat. 56. 48.

CALMOUKS (les) peuple d'As. dans la gr. Tartarie, entre le Mongul & le Wolga. Ils sont divisés en plusieurs Hordes qui ont chacune leur Kan à part. Le principal est celui qui réside à Samarcande; il se dit descendu de Timurbec. Les Calmouks n'ont point d'habitation fixe; ils sont toujours en marche, campent sous des tentes, & menent avec eux leurs femmes & leurs enfans, leurs chameaux, leurs troupeaux, & toutes sortes de volailles. Ils trafiquent avec les Moscôvites; & il y en a toujours 6000 à la solde du Czar. Ils sont robustes & guerriers.

CALNE, *Calna*, ville à marché d'Ang. dans le Wiltshire, rem. par le Synode qui s'y tint en 997 pour

terminer les disputes entre les Moines & les Prêtres sur le célibat. Elle envoie deux Députés au Parl. & est à 26 li. O. de Londres.

* **CALNIDE**, pet. ville de Fr. dans le Périgord, au Dio. de Périgueux.

CALOYER, ce mot signifie un Moine Grec, & se donne à plusieurs petites Isles de l'Archipel, dans lesquelles il y a quelques Hermites.

CALSERY, ville d'As. dans les Etats du gr. Mogol au R. de Jamba, auprès de la source de la ri. de Géme-ne. lon. 97. lat. 30. 20.

Calvaire (le) ou *Golgotha*, c'est-à-dire *le Crâne*, pet. mont. de la Palestine, ainsi nommée, parce que sa figure ressemble à celle d'un crâne humain. Elle est célèbre, parce que J. C. y a été crucifié. Elle fait partie de la mont. Moria où Abraham eut ordre de sacrifier Isaac. Elle est au N. de Sion.

CALNI, *Calvium*, pet. ville d'It. au R. de Naples, dans la Terre de Labour, avec un Evêc. suff. de Capoue, dont elle est à 3 li. N. lon. 31. 45. lat. 41. 13.

CALVI ou *CALVESTI*, *Littus Cassia*, ville de l'Isle de Corse sur une mont. escarpée sur le golfe du même nom, avec une bonne forteresse & un port. L'Evêc. de Sagone y fait la résid. Elle est à 13 li. O. de la Bastie, 16 N. d'Ajazzo. lon. 26. 35. lat. 42. 30.

* **CALVISSON**, pet. ville de Fr. dans le Languedoc, au Dio. de Nîmes.

CALZADA, *Calcida*, pet. ville d'Esp. dans la vieille Castille, autrefois Episc. mais dont l'Evêc. a été uni à celui de Calahorra. Elle est sur la ri. de Laglera, à 16 li. O. de Calahorra.

CAMARANA, *Cardamine*, Isle de l'Arabie dans la mer Rouge. Les habitans sont pet. noirs, & Mahométans. Elle est la plus fertile & la plus agréable de tout le golfe. On y pêche du corail blanc, du poisson en quantité, & quelques huîtres qui portent des perles. lat. 15.

Camaret, bourg de Fr. en b. Bre-

tagne, dans une baie. Il est rem. par la descente qu'y firent les Angl. le 16 Juin 1694. Ils y perdirent 1200 hommes.

CAMARGUE (la) *Camaria*, Isle très-fertile de Fr. en Provence, à l'emb. du Rhône. C'est un assemblage de plusieurs Isles séparées l'une de l'autre par des canaux.

CAMARINES, cont. d'As. dans l'Isle de Luçon, l'une des Philippines. Il y a une mont. où l'on trouve plusieurs sources d'eau chaude, dont l'une pétrifie tout ce qui y tombe de bois, os, feuilles, étoffes, & même les animaux, serpens, crocodilles, &c.

Cambalu, Voyez Pekin.

CAMBAYE, *Calemba*, grande & belle ville d'As. dans les Etats du gr. Mogol au R. de Guzurat. Son com. consiste en aromates, parfums, épiceries, étoffes de soie, &c. La plupart des habitans sont Baniens. Il y a une quantité prodigieuse de singes très-incommodes dans la ville. Elle est proche le golfe de Cambaye. lon. 89. lat. 22. 30.

* **Cambernon**, bourg de Fr. en Normandie, dans le Cotentin.

CAMBOYE ou **CAMBOGE**, *Camboia*, R. d'As. dans les Indes, bor. N. par le R. de Laos, E. par la Cochinchine & le Chiapa, S. & O. par le Golfe & le R. de Siam. Il est traversé par une grande ri. de même nom. La cap. se nomme aussi *Camboye*; elle est habitée par des Japonois, des Port. des Cochinchinois & des Malais. Le Roi y fait sa résid. On y trouve des vivres en abond. Elle est sur le Mecon qui fait partie de la ri. de Camboye, à 80 li. de la mer. lon. 122. 30. lat. 12. 40.

CAMBRAY, *Cameracum*, belle, grande & très-forte ville des Pays-Bas, cap. du Cambresis, avec un Arch. érigé en 1559, dont l'Arch. prend le titre de P. une forte cit. & un fort autrefois imp. mais à présent suj. au Roi de Fr. qui la prit en 1677 sur les Esp. & auquel elle est demeurée par le Traité de Nimegue. Elle est sur l'Escaut, qui la patrage

en deux parties, à 9 li. S. E. d'Aras, 6 S. E. de Douai, 7 S. O. de Valenciennes, 12 S. O. de Mons, 16 N. E. d'Amiens, 41 N. de Paris. lon. 20 d. 53'. 41''. lat. 50. 32.

CAMBRESIS, Prov. de Fr. dans les Pays-Bas d'env. 10 li. de long, bor. N. & E. par le Hainaut, S. par la Picardie, O. par l'Artois. Le pays est très-fertile & très-peuplé. Les habitans sont laborieux, vifs, & propres aux Sciences. Le com. consiste principalement en grains, en moutons, en laines très-fines & très-estimées, & en toiles que l'on envoie en Fr. en Esp. & aux Indes. Cambray en est la capitale.

CAMBRIDGE, *Cantabrigia*, ville confid. d'Ang. cap. du Cambridgeshire, avec titre de D. & une Univ. qui est l'une des plus anc. & des plus florissantes de l'Eur. Lucius, premier Roi Chrétien, y fut instruit dans la foi. L'Univ. a 16 Colléges, & la ville 14 Paroisses. On dit qu'elle fut bâtie par Cantaber Esp. 375 ans avant J.C. Elle envoie deux députés au Parl. & est sur la ri. de Cam dont elle porte le nom, environ à 3 li. S. d'Ely, 4 S. E. d'Huntington, 7 O. de Bury, 18 N. E. d'Oxford, 15 N. de Londres. lon. 17. 28. lat. 52. 10. Il y a aussi une ville de ce nom en Amér. dans la nouvelle Anglet. avec une Université.

CAMBRIDGESHIRE, Prov. d'Ang. au Dioc. d'Ely, d'environ 570000 arpens. Elle est fertile en bled, en pâturages, volaille, gibier, poisson & safran. Cambridge en est la cap.

CAMERINO, *Camerinum*, petite ville d'Ital. dans les Etats du Pape, avec un Evêc. qui ne relève que du St Siège. Elle est anc. assez peuplée, & forte par sa sit. sur une mont. proche l'Apennin & la ri. de Chiento, à 10 li. N. E. de Spolete, 16 S. O. d'Anzone. lon. 30. 42. lat. 43. 5.

CAMINHA, ville forte de Port. dans la Prov. d'entre Duero é Minho, avec titre de D. lon. 9. 5. lat. 41. 44.

CAMMIN, *Camium*, ville

d'Al. dans la Poméranie ult. Son Evêc. a été supprimé par la paix de Westphalie, la ville étant passée sous la domin. de la Maison de Brandebourg, qui fait profession de la Religion P. R. Elle est proche la mer Baltique. lon. 32. 45. lat. 54. 4.

CAMPAGNA, *Campania*, ville d'Ital. au R. de Naples dans la Princip. ult. avec un Evêc. suff. de Conza, mais qui a été uni à celui de Satriano. Elle est à 7 li. E. de Salerne, 6 S. O. de Conza. lon. 32. 47. lat. 41. 42.

CAMPAGNE, petite ville de Fr. dans l'Armagnac, sur la ri. de Douze.

CAMPAGNE DE ROME (la) *Campania*, Prov. d'Ital. bor. O. par le Tibre & la mer, S. & E. par la mer, le Labour & l'Abruzze ult. N. par la Sabine. Elle ne produit presque rien, quoique les terres en soient très-bonnes; elles sont presque en friche, à cause des impôts qu'on met sur les grains, ce qui dégoûte les Laboureurs. Les eaux y sont très-faines, mais l'air n'y est pas sain. Le Pape se réserve le gouv. immédiat de cette Prov. & y met seulement un Vicaire qui fait sa résid. à Frusnone.

Campan, *Camponi*, bourg confid. de Fr. dans le Bigorre sur l'Adour.

CAMPECHE ou **S. FRANCISCO**, ville de la nouvelle Esp. dans la Presqu'île d'Yucatan, sur la côte orient. de la baie de Campêche, avec une bonne fort. munié de plusieurs canons. Elle n'est plus si riche ni si comm. qu'elle étoit autrefois. Elle a été autrefois l'échelle de tout le trafic qui se faisoit en bois de teinture, appelé *bois de Campêche*, quoiqu'il n'y en eût qu'à plus de 12 li. de-là. Les Ang. la prirent en 1659. Des Aventuriers Ang. & Fr. la surprirent en 1678. Les Flibustiers de St Domingue la prirent en 1685, la brûlèrent & en firent sauter la citad. Elle est dans un ter. où il y a des animaux, des oiseaux, & des fruits singuliers au pays. lon. 287. lat. 19. 20.

CAMPEN, *Compenna*, ville forte des Pays-Bas Holland. dans la Prov. d'Overysel, avec une citad. & un port qui est presque tout bouché par les sables. Les Hol. la prirent sur les Esp. en 1578, & les Fr. en 1672, mais ils l'abandonnèrent l'année suivante. C'est la patrie d'Albert Pighius. Elle est sur l'Yssel près de Zuiderzée, à 8 li. N. O. de Deventer, 18 N. E. d'Amsterdam. lon. 23. 28. lat. 52. 38.

Campiano, Voyez Compiano.

CAMPINE, *Campania*, contrée des Pays-Bas, partie dans les Provinces-Unies, & partie dans l'Evêché de Liège.

CAMPION, ville d'As. dans la Tartarie, cap. du R. de Tangut, à 22 li. N. de la muraille de la Chine. lon. 122. 30. lat. 40. 25.

CAMPLI ou **CAMPOLI**, *Campulum*, pet. ville d'Ital. au R. de Naples dans l'Abruzze ult. Il y avoit un Evêc. qui a été uni à celui d'Ortonne. lon. 31. 30. lat. 42. 38.

Campo Basso, bourgade d'Ital. dans la Capitanate. Elle est riche & bien peuplée; il s'y tient une foire célèbre.

CAMPO MAJOR, petite ville de Port. dans l'Alentejo, avec de bonnes murailles & un châ. à 3 li. N. d'Élvas, 10 S. E. de Port-Alegre, 40 E. de Lisbonne. lon. 111. 17. lat. 38. 50.

* Campo Santo, lieu d'Ital. dans le D. de Modène, sur la rive gauche du Panaro, rem. par la bat qui s'y donna le 8 Février 1743 entre les Espagnols & les Autrichiens.

CAMPREDON, ville d'Esp. dans la Catalogne, au pied des monts Pyrénées. Les Fr. en ruinèrent les fortifications en 1691.

CAMUL, *Chaurana*, ville d'As. à l'extrémité orient. du R. de Cialis sur la front. de Tangut en Tartarie. lon. 115. 40. lat. 37. 15.

CANADA, ou la Nouvelle France, gr. pays de l'Amer. sept. bor. E. par l'Océ. O. par le Mississipi, S. par les Colonies Ang. N. par des pays inconnus, Jean & Sebastien Cabot

pere & fils, découvrirent l'Isle de Terre-Neuve, & une partie de la Terre de Labrador en 1497. Ainsi ce sont les premiers qui paroissent avoir découvert le Canada. Ce pays est à peu près aussi gr. que l'Eur. En général il est très-bon; mais il y a six mois d'un hiver extrêmement rude. Les terres qu'on y a défrichées sont très-fert. Il y vient de bon froment qu'on sème au mois de Mai, & qu'on recueille à la fin d'Août. La plupart des légumes, sur-tout les pois, y viennent fort bien & y sont excellens. Les bois sont remplis de vignes sauvages, de gibier, & d'animaux singuliers. Le castor est le plus utile & le plus curieux de tous. Les ri. les étangs, & les lacs sont remplis de poisson. Il y a aussi un gr. nombre d'arbres inconnus en Eur. outre ceux que nous connoissons, comme l'érable, qui fournit une liqueur admirable, l'épinette blanche, d'où distille ce baume appelé *Terebentine du Canada*, si estimé pour la guérison des blessures, des maux de poitrine & d'estomac. Tout ce gr. pays est habité par des Sauvages que l'on peut diviser en quatre Langues, la Sioule, l'Algonquaine, la Huronne, & celle des Eskimaux. La plupart de ces Sauvages sont toujours errans, & ne vivent que de chasse. Ils sont rarement contrefaits, ont les yeux gros & noirs, sont alertes, infatigables, & jaloux de leur liberté. Ils aiment extrêmement l'eau-de-vie; & quand ils s'en sont enivrés, ils deviennent furieux. Dans les nations Huronnes, les Chefs sont héréditaires par les femmes; dans les autres ils sont électifs. Tous ces Sauvages reconnoissent un premier Esprit & des Génies tutélaires auxquels ils font des sacrifices aussi-bien qu'au Soleil. Leurs guerres sont fort sanglantes; ils se servent à présent d'armes à feu. Ceux qui sont Chrétiens, sont instruits par des Jésuites. Outre les Sauvages, il y a environ 30000 Fr. qui ont à leur tête un G. un Intendant & un Evêq. Les Canadiens Fr. ou

Créoles du Canada sont bien faits; robustes, industrieux, braves & présomptueux, mais un peu légers. Les femmes y sont belles, adroites, & très-spirituelles. Quebec est la capitale du Canada.

Canal-Royal, ou Canal du Languedoc (le) est un canal qui traverse la partie mérid. du Languedoc, & communique d'une mer à l'autre. Il commence à Cette, & se perd dans la Garonne, un peu au-dessous de Toulouse. Il a 64 li. de long sur 30 pieds de large. C'est un ouvrage admirable: ce qu'il y a de plus surprenant est la voute & la structure de l'endroit appelé *Malpas*, qui est une mont. de roche dure que l'on a percée pour faire un passage aux eaux. Ce canal fut commencé par M. Riquet en 1666, par ordre de Louis XIV. & achevé en 1681.

CANANOR, *Calligeris*, gr. ville marit. d'As. sur la côte de Malabar au R. du même nom, avec un port très-large & très-sûr, bâtie par Almeyde Viceroi Port. dans les Indes. Laurent de Britto, qui en fut depuis Commandant, s'acquît une gloire immortelle dans le siège qu'il soutint contre les armées de Calicut & de Cananor, qui furent contraintes de lever le siège. Les Hol. s'en emparèrent en 1664, mais ils la rendirent. Elle est dans un ter. qui produit en abond. du poivre, du cardamome, du gingembre, des mirobolans & des tamarins, dont il se fait un gr. trafic. lat. 12. lon. 95. 45.

CANANOR, pet. R. d'As. fort peuplé, sur la côte de Malabar dans le Canara. Il est gouv. par un Roi qui a un gr. nombre de soldats. Ses sujets sont pour la plupart Mahométans.

CANAPLES, petite ville de Fr. en Picardie, entre Amiens & Doullens, avec titre de Marq.

CANARA, *Canara*, R. d'As. sur la côte de Malabar, habité par des Idolâtres qui sont de couleur noire ou brune. Le menu peuple y est fort misérable. Le pays est abond. en bétail, en poivre, palmiers,

fruits, & ris noir, qui est meilleur & plus sain que le blanc.

CANARIE (la gr.) *Canaria*, Isle de l'Océan proche l'Afr. d'environ 40 li. de circuit, & 13 de diametre, ainsi nommée (selon la plus gr. partie des Auteurs) à cause de la multitude de gros chiens qu'on y trouvoit; & selon d'autres, de la multitude des cannes de sucre qu'on y trouve. Elle étoit connue des Anc. mais elle fut négligée jusqu'en 1483, que Pierre de Vera Esp. en fit la découverte. Elle abonde en grains, en excellent vin, fruits, bétail, volaille & gibier. Canarie en est la cap. Il y a outre cela trois autres villes, *Telde*, *Galder* & *Guia*.

CANARIE, ou CIUDAD DE PALMAS (la ville des Palmes) gr. & belle ville, cap. de la gr. Canarie, avec un chât. environ douze mille Insulaires très-braves, un Evêc. sup. de Séville, un Tribunal de l'Inquisition, & le souverain Conseil des sept Isles. La Cathédrale est très-belle; les Fr. ont un Consul dans cette ville. lon. 2. 15. lat. 28. 4.

CANARIES (les Isles) *Canaria*, *Fortunata*, Isles de l'Océan proche l'Afr. ainsi nommées de la plus gr. connues par les Anc. sous le nom d'*Isles Fortunées*. La moins éloignée des côtes d'Afr. en est à 40 li. On en compte communément sept, qui sont, de Palme, de Fer, Gomere, Teneriffe, la grande Canarie, Fuerteventura, & Lancerote, auxquelles on peut en ajouter quelques pet. qui sont, Gratiôsa, Rocca, Alegranza, Ste Claire, Inferno & Lobos. Elles furent négligées jusqu'en 1417, que Jean de Betancourt, Gentilhomme Normand du pays de Caux, s'empara de celles de Lancerote & de Fuerteventura pour Jean Roi de Castille. Les autres furent découvertes & prises par les Esp. Le ter. y est bon & fertile en tout ce qui est nécessaire à la vie, sur-tout en orge, en cannes de sucre, & en vin excellent. La mer y est poissonneuse. Il y a une grande quantité de

ferins; & c'est de ces Isles que viennent ceux d'Eur. Les habitans sont robustes, basanés, courageux, vifs, subtils, & gr. mangeurs. On n'y souffre que la Religion Catholique. Elles appartiennent aux Esp. Elles sont vers les côtes de Barbarie, vis-à-vis du cap de Non. lat. 27. 30—29. 45. lon. 0—5. 30.

Canavez, ou Canavois, *Voyez* Ivrée.

CANCALLE, ville de Fr. dans la h. Bretagne au bord de la mer, avec une rade. Il y a beaucoup d'huîtres; ce qui fait qu'on dit en proverbe: *Il faut l'envoyer à Cancalle manger des huîtres*, pour dire, *il faut l'envoyer promener*. Elle est à 3 li. E. de St Malo, 79 O. de Paris. lon. 15^d. 48'. 15". lat. 48^d. 40'. 40".

Canche, *Cancia*, ri. de Fr. qui prend sa source en Artois, à 7 li. d'Heudin, & se jette dans la mer à Estaple.

CANDAHAR, *Ortofpana*, gr. très-com. & très-riche ville d'Asie, cap. de la Prov. du même nom dans les Indes avec deux citad. Il y a beaucoup de Banians & de Guébres. Elle est dans un ter. abond. presque en tout ce qui est nécessaire à la vie. lon. 85. lat. 33. La Prov. de Candahar est bor. N. par le pays de Balc, E. par la Prov. de Cabul, S. par celle de Bukor, & le Sagestan, O. par d'autres Prov. de Perse.

CANDE, *Condote*, pet. ville de Fr. en Touraine, au conf. de la Loire & de la Vienne. St Martin y mourut le 11 Novembre 398. Il y a une Collégiale.

* Candeil, Abbaye de Fr. au Dioc. d'Alby. Elle est de l'Ordre de Cîteaux, & vaut 2600 liv.

CANDIE, *Creta*, Isle confid. d'Eur. dans la mer Médit. autrefois l'Isle de *Crète*, au S. de l'Archipel. Quoiqu'elle ne soit pas trop bien cultivée, elle fournit aux Etrangers des grains, d'excellent vin, des huiles, de la laine, de la soie, du miel délicieux, qui sent le thim, &c. Elle est suj. aux Turcs qui l'ont prise sur les Venitiens. L'air y est bon, & les

eaux excellentes. Il y a un gr. nombre de Grecs. Quoique les Anciens aient fort blâmé les mœurs des habitans, ils passent aujourd'hui pour de très-honnêtes gens : on n'y voit ni gueux, ni mendiens, ni assassins, ni voleurs de gr. chemins. Cette Ile est à portée de l'Eur. de l'As. & de l'Afr. Elle est divisée en trois départemens, dont le princ. est celui de la ville de Candie, où le Beglierbey fait sa résid. Le second est celui de la Canée, où il y a un Pacha ; & le troisi. celui de Reïmo, où il y a aussi un Pacha. Elle a environ 80 li. de long sur environ 20 de large, & 200 de tour. Elle est à 500 li. de Marseille, 200 de Constantinople, 130 de Damiette, 100 de Cypre, 24 de Milo, 18 de Cerigo. Candie en est la capitale.

CANDIE, *Cytaum*, ville très-forte, cap. de l'Isle de même nom, bâtie sur les ruines de l'anc. Héraclee. Elle n'est plus si confid. qu'elle étoit sous la domip. des Venitiens. Son port n'est bon que pour des barques. Il y a un Arch. qui est le Métropolitain de toute l'Isle. Il y a aussi des Juifs & des Arméniens, & trois ou quatre familles Fr. av. c un Vice-Consul. Elle est sur la côte sept. de l'Isle dans une plaine très-fertile. Les Turcs la prirent sur les Venitiens le 16 Septembre 1669, après plus de trois ans de siège, pendant lequel il y mourut 7 Pachas, 80 Officiers & plus de 10000 Janissaires, sans compter les autres troupes. Les Venitiens l'assiégerent en vain en 1692. lon. 42. 58. lat. 35. 20.

CANDISCH, Prov. confid. d'As. dans les Etats du Gr. Mogol. Elle est très-peuplée, très-riche & abond. en coton, ris & indigo. Brampour en est la capitale.

CANDY, grand R. d'Asie dans l'Isle de Ceylan, dont il occupe le milieu & la plus grande partie. Ce R. est naturellement fort, à cause des hautes mont. & des défilés dont il est rempli. Le ris est la principale nourriture du pays ; il y en a qui ne mûrit qu'en 7 mois, d'autre en 6,

l'autre en cinq, en 4 & en 3. Ces sortes de ris doivent toujours être couverts d'eau, quand ils sont ensemencés ; & on le regle sur la quantité d'eau qu'on a pour le choix de la semence. Le peuple de ce R. est si industrieux, qu'il n'y a pas jusqu'au collines & aux mont. qu'ils ne mettent sous l'eau. Pour cet effet, ils les coupent en amphithéâtres, dont les sièges ont au moins trois pieds de large, & huit au plus. Les réservoirs d'eau sont tout en haut ; de-là on les fait tomber sur les premiers rangs, qui en recevant ce qui leur en faut, la laissent couler par degrés aux autres rangs ; ce qui fait que tout est arrosé. Le peuple est Idolâtre, aussi-bien que le R. qui est fort puissant ; il a seul le droit de s'asseoir dans une chaise à dos. Candy en est la capitale.

CANDY, *C. ndium*, ville cap. du R. de même nom dans l'Isle de Ceylan en As. Les Port. l'ont souvent brûlée dans le tems qu'ils étoient maîtres des côtes ; ce qui obligea le R. vers l'an 1660 de transférer sa Cour à Dilige. Les maisons en sont fort basses & assez mal meublées. lon. 98. 30. lat. 7. 35.

CANÉE (la) *Cydon*, ville forte & confid. de l'Isle de Candie, la seconde place de l'Isle, & la résid. d'un Pacha. On y compte environ 1500 Turcs, 2000 Grecs, quelques Juifs, & quelques Marchands Fr. qui ont leur Consul. Le port seroit assez bon, s'il étoit entretenu. Les environs de la ville sont admirables ; ce ne sont que des forêts d'oliviers entrecoupées de champs, de vignes, de jarlins & de ruisseaux bordés de myrtes & de lauriers-roses. Le gr. revenu de la ville consiste en huile d'olives. lon. 41. 43. lat. 35. 28.

CANELLE (le pays de la) grand pays de l'Isle de Ceylan, appelé ci-devant le R. de Cota. Il renferme un gr. nombre de corlas ou can. dont les principaux sont occupés par les Hol. qui sont maîtres de la côte. La princ. richesse du pays consiste dans l'arbre de Canelle, dont il y a

de gr. forêts. Il n'y a point de pays où elle soit meilleure que dans l'île de Ceylan ; & en particulier depuis le Nord de Negombo jusqu'à la ri. de Mélipa. Le canelier vient si vite, que les habitans sont obligés par une loi d'entretenir les chemins & de les nettoyer ; si on étoit un an sans le faire, le bois seroit si épais, qu'on ne pourroit plus passer. Il y a sur les côtes cinq villes, quelques forts, & un gr. nombre de ports qui appart. aux Hol. Le reste du pays est habité par les Insulaires. Il y a des mines très-riches, dont on tire des rubis & des saphirs, des topazes, des yeux de chats, & plusieurs autres pierres précieuses.

CANETO, *Canetum*, pet. ville d'Ital. au D. de Mantoue sur l'Oglio, prise par les Imp. en 1701, reprise par les Fr. en 1702, reprise par les Imp. & ensuite par les Fr. en 1705. Elle est à 8 li. O. de Mantoue, 7 E. de Cremona. lon. 27. 55. lat. 45. 10.

CANNARES, peuple sauvage de l'Amér. mérid. dans l'Audience de Quito au Pérou. Ils sont beaux & bien faits. Le pays est abond. en gibier & en or : il est propre pour la vigne ; le froment & l'orge y viennent assez bien.

CANNAT (St) *Castrum de S. Cannato*, petite ville de Fr. dans la Provence au Diocèse de Marseille.

* **CANNES**, *Canoa*, petite ville de Fr. en Provence dans la Viguerie de Grassé, sur la côte de la Médit. avec un port & un château.

* **Cannes** (les) Abbaye de Fr. au Dioc. de Narbonne. Elle est de l'Ordre de St Benoît, & vaut 3000 livres.

CANNEY, Île d'Ecosse, l'une des Westernes. Elle est fertile en bled & en pâturages. Ses côtes abond. en morue. Elle appartient aux Macdonnals.

Cannibales, Voyez Caraïbes & Antilles.

CANO, ou *ALCANEM*, *Canum*, R. d'Afr. dans la Nigritie, avec une ville de même nom. Les habitans trafiquent en troupeaux,

s'appliquent au labourage, & se piquent de civilité. Il y a des deserts & des passages dangereux, à cause des voleurs.

CANOURGUE (la) pet. ville de Fr. dans le Gévaudan, au Dioc. de Mende, dont elle est à 5 li.

CANSTAT, pet. ville ou bourg d'Al. en Suabe sur le Neckar au D. de Virtemberg, près de Studgard, dans un ter. fertile en vin & en bons pâturages.

Cantal, haute & gr. mont. de Fr. en Auvergne près de St Flour & d'Aurillac. Elle est presque toujours couverte de neige. L'endroit nommé le *Plomb de Cantal*, est de 993 toises plus haut que le niveau de la mer.

CANTAZARO, ville Episc. d'Ital. au R. de Naples, dans la Calabre ult. C'est la résid. du Gouv. de la Prov. Elle est la patrie de Fr. Albertini Jésuite, & est proche la mer, à 7 li. S. E. de Nicastro. lon. 34. 35. lat. 38. 59.

CANTCHEU, grande ville de la Chine dans la Prov. de Kiangfi avec un Viceroi. Il y a un puits qui se remplit & se sèche deux fois en 24 heures. Elle est fort marchande. lon. 133. 32. lat. 25. 53.

CANTECROIX, petite contr. des Pays-Bas au Brabant, au quartier d'Anvers, avec titre de Pr. Il y a un bourg appelé *Cantecroix*. Lire en est la capitale.

Canteleu, bourg de Fr. en Normandie, à une li. de Rouen, sur la Seine, avec un beau château.

Canton, Voyez Quanton.

CANTORBERY, *Cantuaris*, très-anc. ville d'Angl. cap. du C. de Kent, avec un Arch. qui est Primat de toute l'Angl. premier Pair du R. & qui fait sa résid. ordinaire à Lambeth. St Augustin, Apôtre de l'Angl. dans le VI. siècle, en fut le premier Evêque. Elle envoie deux Députés au Parl. & est sur la Stoure, à 8 li. E. de Rochester, 15 N. O. de Calais, 18 E. p. S. de Londres. lon. 18. 38. lat. 51. 17.

Canubin, *Canobium*, Monastère

fameux du Mont Liban, où le Patr. des Maronites fait sa réfid. Lui & fes Religieux font Catholiques Romains. Ils cultivent très-bien les terres des environs, & exercent avec plaifir l'hofpitalité envers les étrangers de toutes les nations. Il y a dans l'Eglife trois cloches que l'on fonne librement; ce qui eft un grand privilège dans l'Orient.

CANZULA, ville marit. du Japon, dans la prefqu'Ifle de Niphon, fur la côte orient. du golfe d'Iedo.

CAORLE, *Caprula*, pet. Ifle du golfe de Venife, fur les côtes du Frioul. L'air y eft mal fain. Il y a une ville de même nom avec un Evêc. fuf. de Venife. lon. 30. 30. lat. 45. 45.

CAP, ou **PROMONTOIRE** (le) *Promontorium*, eft une pointe de terre qui s'avance dans la mer.

CAP DE BONNE-ESPÉRANCE (le) cap à l'extrémité mérid. de l'Afr. découvert par les Port. Les Hol. y bâtirent un fort, & s'y établirent en 1650. Depuis ce tems-là les Angl. les Fr. & les autres nations qui y abordent, font obligés de leur payer le droit d'ancre & autres péages. Il y a environ 30 li. de pays habité par des Hol. & des Fr. réfugiés. Il y croît quantité de froment, d'orge, de pois & de fruits de diverfes efpeces. On y a planté des vignes qui produifent de fort bon vin. Les plantations produifent tous les ans un gros revenu aux Hol. à caufe des commodités, des vivres & des munitions que leurs vaiffeaux & ceux des autres nations y trouvent, & de la grande quantité de cuir & de beurre qu'ils ont prefque pour rien des favauges des environs. La Compagnie des Indes d'Angleterre abandonna ce pofte pour celui de Sainte Helene, qui n'eft pas à beaucoup près fi bien fit. Il y a dans le fort Hol. un magnifique Hôpital, où les vaiffeaux envoient leurs malades, auffi-tôt qu'ils font arrivés, & où ils trouvent de nouveaux hommes à leur place. Il y a auffi auprès du fort un des plus beaux jardins que l'on puif-

fe voir, & qui eft comme un magazin de toutes fortes de rafraichiffemens pour ceux qui vont aux Indes. Il y a à 35 li. du cap une fontaine d'eau chaude merveilleufe pour guérir les maladies. lon. 37. 45. lat. mérid. 34. 40.

CAP-BRETON, *Voyez* Ifle-Royale.

* **CAP-BRETON**, bourg de Fr. dans l'Armagnac, dans la Gén. d'Aufch.

CAP-FRANÇOIS (le) c'eft le port le plus fréquenté de la partie de l'Ifle St Domingue, qui appart. aux Fr. C'eft une maniere de baie, qui n'eft ouverte qu'au feul vent de N. E. l'entrée eft très-bien fortif. Il eft fur la côte fept. de l'Ifle, dans une belle plaine bien fert. & bien peuplée. On y a bâti une ville qui devient tous les jours plus confid. Il y a un Gouverneur.

CAP-VERD (le) cap très-confid. fur la côte occid. d'Afr. découvert par les Port. en 1474. Il eft bordé des deux côtés par la Gambre & le Sénégal. Le pays eft habité par des Nègres qui trafiquent avec toutes fortes de nations, qui font prudens & fages, & s'occupent à cultiver la terre, ou à nourrir du bétail. Il y a un grand nombre d'habiles forgerons, & le fer y eft très-estimé. La plupart adorent la lune & les diables. Il y a auffi des Mahométans & des Port. Ces derniers font prefque tous de vrais bandits, qui s'y font retirés à caufe de leurs crimes.

CAP-VERD (les Ifles du) *Voyez* Ifles.

CAPACCIO, ou **CAPACE**, *Caput aqueum*, petite ville d'Ital. au R. de Naples dans la Principauté citer. avec un Evêc. fuf. de Salerne. Elle eft à une li. de la mer, 9 S. E. de Salerne. lon. 32. 38. lat. 40. 27.

CAPALITA, gr. ville de l'Amér. fept. dans la Prov. de Guaxaca, dans un pays rempli de brebis, de gros bétail, & de fruits excellens.

CAPDENAC, anc. petite ville de Fr. dans le Quercy, fur un rocher escarpé, & prefque environné de la riviere de Lot. Elle eft remarquable par fa fidélité pour fes Rois, n'ayant

jamais été soumise aux Anglois.

CAPELLE (la) *Capella*, pet. ville ou bourg de Fr. en Picardie dans la Tiérache, à 5 li. de Guise. Les Esp. la prirent en 1636, & le Cardinal de la Valette la reprit l'année suivante. Les fortifications en ont été rasées. lon. 21. 34. lat. 49. 58.

CAPENDU, *Canis-Suspensus*, petite ville de Fr. en Languedoc, au Dioc. de Carcassonne.

CAPESAN, *Caput-Stagni*, pet. ville de Fr. dans le b. Languedoc, au Dioc. de Narbonne, près de la ri. d'Aude, & du canal Royal. lon. 20. 40. lat. 43. 25.

CAPITANATE, *Capitanata*, Prov. d'Ital. au R. de Naples, bor. N. & E. par le golfe de Venise, O. par le C. de Molise, S. par la Principauté ult. la Basilicate & la terre de Bari. Il y a de bons pâturages & des terres fertiles en bled, mais presque point de bois. Lucera delli Paganani en est la cap. Le mont Gurgan appelé aussi le mont *St Ange*, occupe une gr. partie de cette Province.

CAPO D'ISTRIA, *Caput Istriae*, ville consid. d'Ital. dans l'Istrie sur le golfe de Trieste, avec un Evêché. Les Vénitiens la prirent d'assaut en 932; les Génois s'en emparèrent en 1380, mais les Vénitiens la reprirent dans la suite; & depuis 1478, elle leur est demeurée. L'air y est sain & tempéré; son plus gr. revenu consiste en excellent vin & en sel. Elle est à 3 li. S. de Trieste, 10 N. O. de Pisino. lon. 31. 35. lat. 45. 48.

CAPOUE, *Capua*, fameuse ville d'Ital. au R. de Naples dans la Terre de Labour, avec un Arc. érigé en 968. par le Pape Jean XIII. Elle est à 3 quarts de li. de l'anc. Capoue, & a été bâtie de ses ruines. Elle se rendit aux Alliés en 1707. Elle est sur le Vulturne, à 6 li. N. de Naples, 10 O. de Benevent, 38 S. E. de Rome. lon. 31. 55. lat. 41. 7.

CAPRAIA ou **LA CAPRÉE**, *Capres*, Isle d'Ital. dans la mer de Toscane au N. E. de celle de Corse, dont elle dépend. Elle est assez peuplée, & a un bourg avec un bon châ. pour

la défendre. Les Génois en dépouillèrent en 1507 Giacopo de Maro qui en étoit Seigneur. Elle a environ 6 li. de tour.

CAPRÈES, ou **CAPRI**, *Caprea*, Isle de la mer Médit. au R. de Naples, dans la Principauté cit. vis-à-vis de Sorrento, fameuse par la retraite de Tibere. L'abord en est difficile. Il y passe tous les ans une gr. quantité de cailles qui font le principal revenu de l'Evêc. qu'on appelle à cause de cela l'Evêc. des cailles. Elle a deux li. de long sur trois quarts de large. Il y a une bonne source d'eau vive. Capri en est la capitale.

CAPRI, ville d'Ita. dans l'Isle de même nom, au R. de Naples, avec un Evêc. suf. d'Amalfi & un bon châ. gardé par les habitans. Elle est à 8 li. S. de Naples. lon. 31. 41. lat. 40. 35.

CAPUL ou **CAPOUL**, *Capula*, Isle d'Al. l'une des Philippines, d'environ 3 li. de circuit. Elle est agréable & fertile.

CARACAS, *CARACOS*, ou **ST JEAN DE LÉON**, ville consid. de l'Amér. en Terre-Ferme, dans la Prov. de Vénézuéla dans la cont. de Caracas. Elle est riche & fit. dans une plaine abon. en bétail & en arbres de cacao, qui produisent les noix dont on fait le chocolat. L'air y est bon. Les Fr. la pillèrent en 1679. lon. 312. 35. lat. 9. 40.

CARAIBES ou **CANNIBALES**, Sauvages Insulaires de l'Amér. qui ont possédé & qui possèdent encore une partie des Antilles. Ils sont d'un tempérament triste, rêveur & paresseux, & vivent ordinairement 100 ans. Ils ont le teint olivâtre, le front & le nez aplatis. Ils vont nus, & n'emmailotent jamais les enfans; ce qui fait qu'ils sont vigoureux & bien faits; ils les mettent dans des corbeilles de coton; à l'âge de quatre mois ils marchent à quatre, & s'y accoutument tellement, que quand ils sont avancés en âge, ils courent de cette manière plus vite qu'aucun Eur. Chaque pere de famille a sa cabane à laquelle il comman-

de. Les femmes accouchent sans peine, & dès le lendemain elles s'occupent au ménage comme à l'ordinaire; mais on dit que le mari le met au lit, se plaint & fait l'*accouchée* pendant plusieurs jours, durant lesquels on lui fait garder un jeûne très-rigoureux. Ils épousent plusieurs femmes sans avoir aucun égard au degré de consanguinité. Ils destinent presque tous leurs garçons à la guerre; ils mangent leurs ennemis à peu près comme les Brésiliens. Ils croient un premier homme qu'ils appellent *Louguo*, qui ne fut fait de personne, mais qui descendit du Ciel. Les premiers hommes sortirent de son nombril, qu'il avoit fort gros, & de sa cuisse en y faisant une incision. Ils adorent des Dieux bons & mauvais, & croient l'immortalité de l'ame. Quand un homme meurt, ils font des danses lugubres & des cris épouvantables. S'il a un Nègre, on le tue afin d'aller servir son maître dans l'autre monde; on enterre aussi avec lui ses meubles & son chien. Les Caraïbes sont fort adroits à tirer de l'arc, parce qu'on les y accoutume dès leur enfance. Ils viennent de Terre-neuve, & ont sur-tout habité les Isles de la Trinité & de Barforento. *Rochefort, Hist. des Ant. De la Borde.*

CARAMANIE, *Caramania*, Prov. consid. de la Turquie As. dans la partie mérid. de la Natolie. Dans presque toutes les maisons il y a des tours à vent pour rafraîchir les chambres en été. Ce sont des tuyaux qui sortent hors du toit & qu'on tient fermés l'hiver. Bazajet incorpora cette Prov. à son Empire vers l'an 1488, & depuis ce tems elle est restée aux Turcs. Satalie en est la cap. On la divise en grande & en petite.

CARAMANTA, ville de l'Amér. mérid. capitale de la Prov. de même nom, dans l'Audience de Santa Fé, dans la Terre-Ferme. lon. 305. lat. 5. 18.

La Prov. de Caramanta s'étend des deux côtés de la ri. de Cauca. Elle est bor. N. par le district de

Carthagène, E. par la nouvelle Grenade; S. par le Popayan, O. par le même, & par l'Audience de Panama. Il y a plusieurs torrens d'où les Sauvages tirent du sel fort blanc & fort bon. C'est une vallée entourée de toutes parts de hautes montagnes.

CARANGUES, peuple de l'Amér. mérid. au Perou, qui a donné son nom à un somptueux Palais dont on voit les restes magnifiques, environ à 30 li. de Quito, presque sous la Ligne.

CARARA, pet. ville d'Ita. en Toscane, avec titre de Pr. rem. par ses carrières de marbre. Elle est sur une colline au pied de l'Apennin.

Caravaggio, *Caravaggium*, bourg d'Ita. au Milanéz, rem. par la bat. de 1446, & par la naissance du Peintre de ce nom.

Caravanferais, c'est-à-dire, *Hôtels ou Palais de Caravanes*, édifices publics en Orient pour les Voyageurs, au défaut d'auberges & de cabarets. Il y en a de deux sortes: les uns sont sur les gr. chemins, & les autres dans les villes; ceux des gr. chemins sont des hôtelleries de fondation où il y a plusieurs chambres, dans lesquelles on ne trouve que les quatre murailles, & qui sont pour les premiers occupants. Il y a un concierge & des valets qui sont rentés pour en avoir soin. Le concierge vend d'ordinaire ce qu'il faut pour les chevaux, & les choses les plus nécessaires à la vie; on ne paye rien pour le gte. Les Caravanferais des villes sont beaucoup plus beaux: il y en a de fondation, & d'autres où l'on paye. Ceux d'Eur. sont ordinairement plus beaux que ceux d'As. où il y en a peu, excepté en Perse.

CARCASSONNE, *Carcaffo*, ville anc. & consid. de Fr. au b. Languedoc, avec un Evêc. suff. de Narbonne. Louis VIII. R. de Fr. la prit sur les Albigeois en 1226, & Raymond Trincavel céda en 1247 à St Louis tous les droits qu'il pouvoit y avoir. Elle est divisée en h. & en b. par l'Aude. La h. qui est sur une h. se nomme la Cité; elle renferme

chât. qui est fort, & l'Eglise Cathédrale. La basse est presque carrée, très-belle & très-régulière. Carcaffonne est très-riche à cause du grand nombre de ses Manufactures de toutes sortes de draps. Elle est sur l'Aude, à 12 li. O. de Narbonne, 19 S. E. de Toulouse, 15 N. E. de Foix, 160 S. de Paris. lon. 20 d. 0', 49". lat. 43. d. 10'. 51".

* **CARDAILLAC**, petite ville de Fr. dans le Quercy, Généralité de Montauban.

CARDIFF ou **GLAMORGAN**, *Cardiffa*, ville à marché d'Angl. dans la Pr. de Galles, cap. du Glamorganshire, avec un havre commode, & une bonne cit. Elle envoie un Député au Parl. Elle est sur le Taff, proche la mer, à 42 li. O. de Londres. lon. 14. 20. lat. 51. 32.

CARDIGAN, *Cardigan*, ville à marché d'Angl. cap. de la Prov. de même nom, avec titre de C. & un chât. qui tombe en décadence. Elle envoie deux Députés au Parl. & est agréablement sit. proche de la mer d'Irlande, à 55 li. O. p. N. de Londres. lon. 12. 50. lat. 52. 13.

CARDIGANSHIRE, Province d'Angl. dans la Pr. de Galles, d'environ trente li. de tour, contenant 520000 arpens. Elle abonde en bled, en bétail, poisson, gibier, & en mines de plomb & de cuivre. Il y a aussi quelques mines d'argent. Cardigan en est la capitale.

CARDONE, *Cardona*, & *Athagnagia*, jolie & forte ville d'Esp. dans la Catalogne, avec un bon chât. & titre de D. Il y a auprès de cette ville une mont. inépuisable de sel; plus on en tire, plus il en revient. Il y en a du rouge, du blanc, de l'incarnat, du verd, &c. Quand on le lave toutes ces couleurs se perdent. On ne peut rien voir de plus beau que cette mont. lorsque le soleil y jette ses rayons. Il y croît des vignes qui produisent d'excellent vin, & des pins d'une gr. extraordinaire. La ville est sur une hauteur près la ri. de *Cardonero*, à 15 li. N. E. de *Taragone*, 15 N. O. de *Barcelone*, lon-

gitude 19. 10. latitude 41. 42.

CARDUEL, (le) partie orient. de la Géorgie, appart. au R. de Perse, Teflis en est la capitale.

CAREK, Ile d'As. dans le golfe Persique, d'environ quatre li. de tour, à 50 lieues de Bassora.

CARELIE, *Carelia*, Prov. de Finlande dans la partie orient. On la divise en Carelie Suédoise & en Carelie Moscovite appelée aussi *Caragapolskaiacorela*, à pour cap. Povenza. La Carelie Suédoise se divise en Carelie Finnoise, dont la cap. est Wibourg, & en Carelie de Kexholm, dont la cap. est Kexholm, ou Karelegorod. Les Suédois & les Moscovites se sont souvent disputé ce pays. Il appart. presque tout à la Moscovie par le Traité de Niestadt.

Carelsbrook, forteresse de l'Isle de Wicht, dans la Manche, au S. de l'Angl. d'où Charles I. fut tiré pour être mis à mort.

CARELS-CROON ou **CARSL-CROON**, ville forte de Suède dans la Blekingie, sur la mer Baltique, avec un très-bon port défendu par deux forts. Elle fut bâtie en 1679 par l'Amiral Hans Vrachemeister. Elle est bien peuplée. C'est là où sont les Arsenaux de la Marine, & la Maison du Directeur général de l'Amirauté. lon. 33. 35. lat. 56. 15.

CARENTAN, *Carentonium*, pet. ville de Fr. dans la b. Normandie, au Cotentin, avec un anc. chât. à 3 li. de la mer, S. N. E. de Coutances, 8 O. de Bayeux.

* **CARHAIX**, très-petite ville de Fr. en Bretagne, au Dioc. de Quimper.

CARIATI, *Carianum*, pet. ville d'Ital. au R. de Naples, dans la Calabre cit. avec un Evêc. suff. de St Severina, mais qui a été uni à l'Evêc. de Cirenza. Elle a titre de Pr. & s'appelle *Cariati vecchia*, pour la distinguer de *Cariati nuova*, qui en est à trois quarts de li. sur le golfe de Tarente, à 10 li. N. de St Severina, 9 S. de Rossano, 15 N. E. de Cosenza. lon. 34. 50. lat. 39. 38.

CARIBES, peuples de l'Amér. mé-

rid. aux confins des terres de Caripous, & du pays de Paria. Ils font Anthropophages.

CARIGNAN, *Carinianum*, petite ville de Piémont, avec titre de Pr. dans un ter. de même nom, qui est très-fertile & très-agréable, & a de belles prairies. Les Fr. la prirent en 1544 après la bat. de Cérifoles, & en rasèrent les fortif. mais ils en épargnèrent le châ. Elle fut aussi prise & reprise en 1691. Elle est sur le Pô, à 3 li. S. de Turin, 6 S. E. de Pignerol, 2 de Carmagnole. lon. 25. 20. lat. 44. 45.

Carignan, Voyez Yvoi.

CARINOLA, *Forum Claudii, Callenum*, pet. ville d'Ital. au R. de Naples, dans la terre de Labour, avec un Evêc. suf. de Capoue. L'air y est mal sain. Elle est auprès du mont Massico, à 6 li. N. O. de Capoue, 11 N. O. de Naples. lon. 31. 35. lat. 41. 15.

CARINTHIE, *Carinthia*, Prov. d'Al. avec titre de D. dans les Etats d'Autriche, bor. N. par l'Autriche, E. par la Stirie, S. par la Carniole & le Frioul, O. par le Tirol & l'Archev. de Saltzbourg. Il n'y croit point de vin, mais elle est très-abondante en grains. La plus gr. partie appart. à la Maison d'Autriche, le reste à l'Evêc. de Bamberg, au C. d'Ungnad, & à l'Arch. de Saltzbourg. Clagenfurt en est la capitale.

CARIPOUS, peuples de l'Amérique, au N. du Brésil & de la ri. des Amazones, à 30 li. du pays des Caribes, avec qui ils sont toujours en guerre. Ils sont gais, hardis, courageux, doux, honnêtes gens, & libéraux.

CARISTO, *Caristus*, pet. ville de Grèce dans la partie orient. de l'Isle de Négrepont, avec un Evêc. suf. de Négrepont, près du cap. Loro. lon. 42. 50. lat. 38. 6.

CARLAT, petite ville de Fr. en Auvergne, au pays appelé *Carladet*, avec titre de C.

CARLAT, pet. ville de Fr. dans le h. Languedoc, sur la ri. de Bezegue, à 4 li. de Mirepoix,

CARLAT, (le) *Carlilatum*, petite ville de Fr. au C. de Foix, entre Pamiers & Rieux, rem. par la naissance du fameux Pierre Bayle.

CARLETON, petite ville d'Angl. dans la Soudivision occidentale de l'Yorkshire, avec titre de Bar. environ à 7 li. d'York, 47 de Londres.

CARLILE, *Carleolum*, ville forte & confid. d'Angl. cap. du Cumberland, avec un Evêc. & titre de C. Elle fut rétablie par Guillaume II. surnommé le Roux, qui y fit bâtir un bon châ. Henri VIII. y fit aussi bâtir une cit. Le Pr. Edouard la prit en 1745, & le D. de Cumberland la reprit en 1746. Elle envoie deux Députés au Parl. & est agréablement sit. sur l'Eden, qui l'entoure de tous côtés avec le Caud & le Petterille, à 78 li. N. p. O. de Londres. lon. 14. 17. lat. 55.

CARLINGFORD, *Carlingfordia*, pet. ville marit. & à marché d'Irlande, au C. de Louth, avec un assez bon port. Elle est com. & envoie deux Députés au Parl. lon. 11. 20. lat. 54. 6.

CARLOSTAD ou **CARLSTAD**, *Carolo stadium*, ville de Suède dans le Wermeland, sur le lac Waner, à 53 li. O. de Stockholm. lon. 31. 40. lat. 59. 16.

CARLOSTAD ou **CARLOWITZ**, *Carolo stadium*, ville de Hongrie, cap. de la Croatie, bâtie par Charles Archid. d'Autriche dont elle porte le nom. C'est la résid. ordinaire des Bans ou G. de la Prov. Elle est sur la ri. de Kulp, à 3 li. E. de Meteling, 9 O. de Zagrah. lon. 33. 30. lat. 45. 34.

CARLOWITZ, pet. ville de Hongrie sur le Danube, fameuse par le Traité de paix conclu entre les Chrétiens & les Turcs en 1699. Elle est à 2 li. de Petervaradin, 13 N. O. de Belgrade, 20 S. E. d'Essëck. lon. 37. 43. lat. 45. 25.

CARLSBAD, petite ville de Bohême, sur la Toppel, remarq. par ses bains d'eau chaude, où l'on fait cuire des œufs & des poules.

Carlsruh , pet. ville d'Al. en Suabe , au Comté de Bade-Dourlach.

Carlsfat , bourg ou pet. ville d'Al. en Franconie , sur le Mein , près de Vurtzbourg , & du châ. de Carlsbourg.

CARMAGNOLE, *Carmaniola*, ville d'Ital. dans le Piémont , avec titre de C. & une bonne cit. Elle est com. & fut prise par M. de Catinat en 1691 , & reprise la même année par le Pr. Eugene. C'est la patrie de François Carmagnole. Elle est dans un ter. abon. en grains , lin , & soie , proche le Pô , à 5 li. S. de Turin , 7 S. E. de Pignerol , 10 N. de Cóni. lon. 25. 20. lat. 44. 43.

CARMAING, *Carmanum*, petite ville de Fr. en Gascogne , dans la Lomagne , au Dioc. de Toulouse.

CARMARTHEN, *Maridunum*, ville d'Angl. au pays de Galles , cap. du Carmarthenshire. Elle envoie un Député au Parl. Elle est sur la ri. de Towi , à 53 li. O. de Londres. lon. 13. 14. lat. 52.

CARMARTHENSHIRE, Prov. d'Angl. dans le Dioc. de St David , au pays de Galles , d'environ 700000 arpens. Elle est très-fert. en bled , en pâturages , en bétail , en saumon , en bois , en mines de charbon , & d'excellent plomb.

Carmel , *Carmelus*, haute mont. de la Palestine , au S. de Ptolémaïde & au N. de Dora , rem. par la retraite du Prophete Elie , & par un Monastere de Carnes. On appelle une partie de cette mont. *le champ des melons* , parce qu'on y trouve des pierres qui ont la figure de melon. Elle a environ 23 li. de circuit & 5 de traverse. Elle est couverte d'arbrisseaux , de bocages ; & de garennes remplies de gibier de toute sorte. Il y a plusieurs villages aux environs appart. aux Bedouins Arabes.

CARMONE, *Carmo*, anc. ville d'Esp. dans l'Andalousie. La porte qui regarde Séville est une des plus gr. pieces d'antiquité de toute l'Esp. Elle est dans un ter. extrêmement fert. à 6 li. E. de Séville. lon. 12. 52. lat. 37. 24.

CARMONS, petite ville d'Ital. au Frioul , dans le C. de Goritz , sur une montagne près de la ri. d'Indri. Elle appart. à la Maison d'Autriche.

CARNARVAN, *Arvonja*, petite ville d'Angl. cap. du Carnarvanshire , avec titre de C. & un châ. où nâquit Edouard II. Elle envoie un Député au Parl. Elle est sur le Menay , à 64 li. N. O. de Londres. lon. 12. 50. lat. 53. 10.

CARNARVANSHERE, Province d'Angl. au pays de Galles , d'environ 370000 arpens. Elle abonde en bétail , gibier , poisson , & en bois.

Carnero , *Carnarius*. On donne ce nom à la partie du golfe de Venise , qui s'étend depuis la côte occid. de l'Istrie jusqu'à l'Isle de Grossa , & aux côtes de Morlaquie.

* Carnet , bourg de Fr. en Normandie , dans la Généralité de Caen , Election d'Avranches.

CARNIA (la) Prov. de la b. Albanie , appelée aussi *le Despotat* , dans la Turquie Européenne.

CARNIOLE, *Carniola*, Prov. confid. d'Al. dans les Etats de la Maison d'Autriche , bor. N. par la Carinthie & la Stirie , E. par l'Esclavonie & la Croatic , S. par la Morlaquie & l'Istrie , O. par le Frioul. Elle est hérissée de mont. & de rochers. Elle produit du bled , du vin & de l'huile. Laubach en est la cap.

* Carnock , Abbaye de Fr. en Bretagne , au Dioc. de Quimper. Elle est de l'Ordre de Cîteaux , & vaut 3000 livres.

CAROLINE, cont. de l'Amér. sept. bor. N. par la Virginie , S. par la nouvelle Géorgie , E. par la mer du Nord , O. par de gr. mont. appellées *Apalathes*. Elle fut découverte en 1512 , par Ponce de Léon Esp. En 1662 les Ang. s'y établirent , & lui donnerent le nom de la *Caroline* , en l'honneur de leur R. Charles II. & depuis ce tems ils y sont devenus fort puissans. La Caroline se divise en sept. & en mérid. & comprend six Prov. Albermale , Clarendon , Craven , Barkley , Colleton , & Carte-

ret. Le ter. y est naturellement fert. & aisé à cultiver. L'air y est sain, les fruits excellens. Il y vient toutes fortes de grains; le ris y est très-bon, & les vivres à bon marché. Il y a des abeilles en gr. quantité, des vers à soie, & des vignes. Il s'y fait un gr. com. Les villes princip. sont Charles-Town & Albermale.

CARPENTER-LAND, *Carpentaria*, pays d'As. au S. de la nouvelle Guinée, dans la nouvelle Hollande. Il est peu connu. Son nom lui vient de Carpenter, Capitaine Hollandois, qui en fit la découverte.

CARPENTRAS, *Carpentoracte*, anc. ville de Fr. en Provence, cap. du Comtat Venaissin, avec un Evêc. suf. d'Avignon, un Bureau des Finances, & une Synagogue pour les Juifs. Elle est suj. au Pape, & est sur la riviere d'Aufon, au pied du mont Ventoux, à 5 li. S. E. d'Orange, 5 N. E. d'Avignon, 146 S. p. E. de Paris. lon. 22 d. 42'. 53". lat. 44 d. 3'. 33".

CARPI, *Carpum*, pet. ville d'Ital. dans le Modénois, avec un bon chât. & titre de Pr. Les Fr. l'abandonnerent en 1703. Ils la reprirent en 1705. Le Pr. Eugene s'en empara en 1706. Elle est à 3 li. N. de Modène, 5 & demie N. E. de Reggio, 5 S. O. de la Mirandole. lon. 28. 25. lat. 44. 45.

CARPI, pet. ville d'Ital. dans le Véronnois, fameuse par la bar. qu'y gagna le Pr. Eugene sur les Fr. en 1701. Elle est sur l'Adige, & appart. aux Venitiens.

CARPIO, petite ville d'Esp. dans l'Andalousie, sur le Guadalquivir, avec titre de Marquisat.

CARRAVEIRA, ville Arch. de la Turquie Eur. dans la Macédoine. lon. 40. lat. 40. 27.

CARRICK, Prov. mérid. d'Ecosse, fertile en bled & en pâturages. Bargeny en est la capitale.

CARS, *Carsè*, ville forte & confid. d'As. dans l'Arménie, sur la ri. de même nom, avec un chât. fortifié & rendu comme imprenable par les Turcs, en 1479, à 40 li. N. E. d'Er-

zeron, 40 O. d'Erivan. lat. 40. 201 lon. 60. 23.

CARSCI, gr. ville d'As. dans la Tartarie, dans la Boucharie, dans un ter. très-fert. en toutes fortes de fruits & légumes. Elle est bien peuplée & très-commerçante.

CARTAMA, *Cartaminum*, pet. ville d'Esp. au R. de Grenade, autrefois assez confid. Elle est proche la ri. de Guadala-Medina, au pied d'une mont. à 3 li. N. O. de Malaga, 10 S. O. d'Antequerra. lon. 13. 32. lat. 36. 32.

* **CARTASOURA**, ville d'Asie, cap. de l'Emp. de Java, dans l'Isle de même nom, & la résidence de l'Empereur.

CARTHAGENE, *Carthago nova*, ville forte & marit. d'Esp. au R. de Murcie, cap. du ter. de même nom. Il y avoit un Evêc. suf. de Tolède, qui a été transféré à Murcie. Elle fut bâtie par Asdrubal. Son port est le meilleur de toute l'Esp. & l'un des plus confid. d'Eur. ce qui faisoit dire au fameux Doria, qu'il ne connoissoit que trois ports qui fussent sûrs, les mois de Juin & de Juillet, & Carthagène. Jean Leak la prit pour l'Archid. depuis l'Emp. Charles VI. en 1706, mais le D. de Berwick la reprit ensuite. Elle est sur le golfe de Carthagène, à 11 li. S. de Murcie. lon. 17. 6. lat. 37 d. 36' 7".

CARTHAGENE, grande, belle & forte ville de l'Amér. mérid. cap. d'une Prov. de même nom, sur la côte de Terre-Ferme, bâtie vers l'an 1562, avec un Evêc. suf. de la nouvelle Grenade, & trois forts, Boccachica, le fort Ste Croix, & le fort St Lazare. Son port passe pour le meilleur de toute l'Amér. Il s'y fait un trafic prodigieux sur-tout en perles; ce qui fait que c'est une des plus riches & des plus importantes villes de l'Amérique. C'est dans cette ville que l'on porte tous les revenus que le R. d'Esp. tire de la nouvelle Grenade & de toute la Terre-Ferme. Elle fut surprise par les Ang. en 1585. Les Fr. y firent un butin prodigieux en 1697. L'Amital Vernoa

chef de la Flotte Angl. l'assiégea en 1742 ; mais il fut contraint d'en lever le siège, après y avoir perdu presque tout son monde. Elle est sur la mer dans une fit. avantageuse. lon. 302. 10. lat. 10 d. 30'. 25".

Le Gouvernement de Carthagène, est bor. N. O. par la mer du Nord, E. par Rio-Grande & la ri. de la Magdelene, S. par l'Audience de Sta-Fé, O par la ri. & le golfe de Darien. Le ter. pour la plus gr. partie est relevé en mont. & en collines. Il y a beaucoup de bêtes sauvages.

CARTHAGO, ville consid. de l'Amér. sept. dans le Mexique, dans la Prov. de Coltarica, avec un Evêc. & un G. Esp. Elle est très-riche & fort marchande. lon. 296 15. lat. 9. 5.

CARTHAGO, ou **LA NOUVELLE CARTHAGENE**, ville de l'Amér. dans l'Aud. de Sta-Fé, en Terre-Ferme, à 6 li. de la ri. de Cauca.

Cartuel, *Voyez* Carduel.

Carvan, *Voyez* Kairevan.

* Carville, bourg de Fr. en Normandie, au Dioc. de Rouen.

CASAL, *Bondicomagum, Casale*, ville forte d'Ital. cap. du Montferrat, avec une cit. & un Evêc. suf. de Milan, érigé en 1474 par Sixte IV. Elle est rem. par la victoire qu'y remporta le C. d'Harcourt sur les Esp. en 1640. Le D. de Mantoue la vendit au R. de Fr. en 1681. Elle lui fut rendue en 1695, ayant été prise par les Alliés, & on en démolit les fortif. Les Fr. la reprirent & la fortifierent de nouveau ; mais le R. de Sardaigne s'en rendit maître en 1706. Les Fr. la reprirent en 1745 ; le R. de Sardaigne la reprit au mois de Mars 1746. Elle est sit. sur le Pô, à 15 li. N. E. de Turin, 14 S. O. de Milan, 20 N. O. de Gênes. lon. 26. 4. lat. 45. 7.

CASAL-MAGGIORE, petite ville forte d'Ital. au D. de Milan, sur le Pô, à 8 li. S. E. de Crémone, 6 N. de Parme. lon. 27. 50. lat. 45. 6.

CASAN, *Casenum*, ville consid. d'Al. cap. du R. de même nom, dans

l'Emp. Ruffien, avec un châ. bien fortifié, une cit. & un Arc. Le Czar Jean Basile la prit en 1551, & son fils Wasilowilz en 1554, se rendit maître de tout le R. de Casan, qu'il conquit sur les Tartares. Il est très-fertile en toutes sortes de fruits, de grains, & de légumes. Il s'y fait un gr. com. de pelleteries, & il fournit du bois pour bâtir les Vaisseaux. La ville est sur le Casanka, proche du Wolga. lon. 69. lat. 55. 38.

CASASA, ville d'Afr. en Barbarie, dans la Province de Garet, avec un port.

Casaubon, *Voyez* Cazaubon.

CASBA, ville d'Afr. au R. de Tunis, dans une plaine fertile, à 2 li. de Tunis.

CASBIN, **CASWIN**, *Casbinum*, gr. ville de Perse, dans l'Irac, où plusieurs R. de Perse ont fait leur résid. Il s'y fait un assez gr. com. Elle est proche la h. mont. d'Elwend, où il y a de gr. & belles carrières de marbre blanc. lon. 67. 35. lat. 36. 30.

CASCHGAR (le R. de) ou **PE-TITE BOUCHARIE**, pays d'Al. dans la Tartarie, bor. N. par le pays des Calmouks, E. par le Tiber, S. par le Mogol, O. par la gr. Boucharie. Il a environ 160 li. de long sur 100 de large. Il est assez fert. & assez peuplé. Il y a du musc & des mines d'or, d'argent & de pierres précieuses, mais les Calmouks qui en sont Seign. se contentent de vivre de leur bétail, & de ramasser des grains d'or dans les torrens ; c'est d'eux principalement que vient la poudre d'or. Yarkan ou Yrken en est la capitale.

CASCHGAR, ville du R. de même nom. Elle est encore com. mais fort déchue de ce qu'elle étoit autrefois.

CASERTA, *Caserta*, petite ville d'Ital. dans la Terre de Labour, avec titre de D. & un Evêc. suf. de Capoue. Elle est au pied du mont Caserta, à 3 li. S. E. de Capoue, 5 N. E. de Naples. lon. 31. 58. lat. 41. 5.

CASHEL ou **CASSEL**, *Cassilia*, ville d'Irlande, au C. de Tipperary, avec un Arch. Elle envoie deux Dé-

putés au Parl. Elle est à 11 li. S. E. de Lymerick, 11 N. O. de Waterford. lon. 9. 52. lat. 52. 36.

CASLONA, *Custulo*, petite ville d'Esp. dans l'Andalousie, près du Guadalquivir, autrefois Episcopale.

CASPIENNE (la mer) *Caspium mare*, gr. mer d'As. entre l'Emp. Ruffien, au N. & à l'O. la Perse au S. & à l'O. & la Tartarie à l'E. Cette mer n'a aucune communication visible avec les autres mers; on croit cependant qu'elle communique au golfe Persique. Elle est dangereuse & moins navigable que les autres. Sa longueur est du N. au S. & non point de l'E. à l'O. comme on l'avoit cru jusqu'aux recherches que fit faire Pierre le Grand, Czar de Moscovie, en 1718. Elle est entre les 37 & 47 degrés de lat. & entre les 67 & 73 de lon. Ses eaux sont beaucoup plus salées vers le milieu que vers les côtes, à cause de la gr. quantité de ri. qui s'y déchargent. Le poisson y est abon. & meilleur que dans les autres mers; elle n'a ni flux ni reflux.

CASSAGNETES, pet. ville de Fr. dans le Rouergue, au Diocèse de Rhodéz, Gén. de Montauban.

Cassainoufe, bourg de Fr. en Auvergne, au Dioc. de St Flour, Gén. de Riom.

CASSANO, *Cassanum*, pet. ville d'Ital. avec un châ. fortifié, au D. de Milan, rem. par l'échec qu'y reçut le Pr. Eugene le 16 Août 1705 par les troupes du Duc de Vendôme. Elle est sur l'Adda, à 6 li. N. E. de Milan, 10 N. O. de Crème.

CASSANO ou **COSSANO**, petite ville d'Ital. au R. de Naples, dans la Calabre cit. avec un Evêc. suf. de Cosenza, mais exemt de sa juridiction, à 2 li. du golfe de Tarente, 7 N. O. de Rossano, 15 N. de Cosenza. lon. 34. 5. lat. 39. 55.

CASSEL, *Castellum Morinorum*, gr. & jolie ville de Fr. dans la Flandre, cap. de la Châtel. de même nom, autrefois très-forte, mais aujourd'hui sans fortific. Elle est remar. par les trois bat. qui se font données auprès, contre trois Philippe de Fr.

en 1091, contre Philippe I. qui y fut défait par Robert le Frison; en 1328, contre Philippe-le-Bel, qui remporta une victoire complète, & saccagea la ville; en 1677, contre Philippe D. d'Orléans, qui y défit le Pr. d'Orange, & prit la ville. Elle fut cédée à la Fr. en 1678 par le Traité de Nimègue. Elle est sur une mont. où il ne reste plus que la terrasse du châ. qui fournit une des plus belles vues de l'Univers, & d'où l'on voit 32 villes & un gr. espace de mer, à 6 li. de la mer, 4 & demie N. d'Aire, 4 N. E. de St Omer, 7 & demie S. E. de Gravelines, 6 S. E. de Dunquerque, 6 S. O. de Furnes, & un peu plus S. O. d'Ypres, 56 N. de Paris. lon. 20 d. 9'. 9". lat. 50 d. 47'. 54".

CASSEL, *Casella*, ville d'Al. très-belle & très-forte, cap. du Land-de Hesse-Cassel. On y voit un aqueduc qui est un ouvrage singulier, & l'un des plus beaux qu'il y ait au monde. La ville est divisée en ville vieille & en ville neuve. Celle-ci est bâtie sur une mont. les maisons y sont d'une égale hauteur & d'une architecture très-riante. Cassel est proche la ri. de Fulde, à 19 li. N. E. de Marburg, 11 N. E. de Waldeck, 16 S. E. de Paderborn. lon. 27. 10. lat. 51. 20.

Cassel, *Voyez* Cashel.

CASSINOGOROD, ville assez consid. de l'Emp. Ruffien, dans la Pr. de Cassinow ou Cachine, sur une mont. près de la rive gauche de l'Occa. lon. 62. 5. lat. 55. 20.

CASSOVIE ou **CASCHAU**, *Cassovia*, ville forte de la h. Hongrie, cap. du C. d'Abanwywar, avec le meilleur arsenal de Hongrie. Les Imp. la prirent en 1685 sur les mécontents, après un long siège. Elle est proche la ri. Horat, à 22 li. N. E. d'Agria, 42 N. E. de Bude, 15 N. de Tokay. lon. 38. 28. lat. 48. 38.

CASSUBIE (la) *Cassubia*, cont. d'Al. dans la Poméranie ult. sur la mer Baltique. Les villes les plus consid. sont Colberg, Belgard & Cöstin.

CASTANET, petite ville de Fr. dans le h. Languedoc, au Dioc. de Toulouse, près du canal Royal.

CASTELAMARE, ville du R. de Naples, dans la Princip. cit. avec un Evêché suf. de Salerne; & un bon port; à 2 li. de Sorrento, 6 S. E. de Naples. Il y a une ville de même nom dans la vallée de Mazare en Sicile, lon. 32. lat. 41. 40.

CASTEL-ARAGONESE, *Castellum Aragonense*, ville forte d'Ital. dans l'île de Sardaigne, avec un Evêc. suf. de Sassari, & un bon port, à 8 li. N. E. de Sassari, lon. 26. 32. lat. 40. 56.

CASTELAUN ou **CASTELHUN**; *Castellum Hunnorum*; ville & châ. d'Al. au cerc. du h. Rhin, dans la Hunfruck, auprès de de Simmern. Les Fr. la prirent en 1639.

CASTELBALDO, petite place d'Ital. dans le Veroneze, sur l'Adige, à 22 li. S. E. de Verone, 6 O. de Rovigo. lon. 29. lat. 45. 7.

CASTEL-BOLOGNESE, *Castrum Bononiense*, pet. ville d'Ital. dans l'Etat de l'Eglise, au Bolonez.

CASTEL-BRANÇO, *Castrum album*, ville de Port. cap. du ter. de même nom; dans la Prov. de Beyra. Philippe V. la prit en Mai 1704; & l'abandonna après. Elle est sur la ri. de Lyra; à 14 li. N. O. d'Alcantara, 28 S. O. de Ciudad-Rodrigo.

Castel del Ovo, ou châ. de l'Œuf, fort d'Ital. au R. de Naples.

CASTEL-DE-VIDE, pet. place assez forte de Port. dans l'Alentejo. Philippe V. la prit en 1704. Elle est à 3 li. N. de Portalegre, 11. S. O. d'Alcantara. lon. 11. 10. lat. 39. 25.

Castel-Durante, Voyez Urbancâ.

CASTEL-FOLLIT, place d'Esp. dans la Catalogne, sur une hauteur inaccessible, entre Campredon & Empurias.

Castel-Franco, bourg d'Ital. dans le Bolonez, près de la ri. de Secchia, défendu par le fort Urbin.

CASTEL-GANDOLF, *Aix Gandulphi*, place d'Ital. dans l'Etat de l'Eglise; avec un châ. sur le lac de

même nom, à 4 li. de Rome.

CASTEL-GELOUX, *Castrum Gelosum*, pet. ville de Fr. en Gascogne, dans le Bazadois, sur la ri. d'Avance, à 3 li. de Nerac. Il s'y fait un assez bon com. lon. 17. 50. lat. 44. 25. Il y a un bourg de ce nom dans l'Armagnac, à 2 li. d'Auch.

* **CASTEL-MAYRAN**, petite ville de Fr. en Gascogne, dans la Lomagne.

CASTEL-MORON, petite ville de Fr. dans l'Agénois, sur la ri. de Lot.

CASTEL-MOROUX, pet. ville de Fr. dans le haut Languedoc, au Dioc. de Toulouse.

CASTEL-NOVO, *Castrum novum*, ville forte de Dalmatie, avec un châ. bâti en 1373 par Tuandeo R. de Bosnie. Les Espagn. la prirent en 1538. Barberouffe la reprit en 1539. Les Venitiens s'en rendirent maîtres le 30 Septembr. 1687; & depuis ce tems elle leur appart. Elle est sur le golfe de Cataro, à 4 li. O. de Cataro. lon. 36. 20. lat. 42. 25.

CASTEL-NOVO DE CARFAGNANE, *Grafinianum*, pet. ville d'Ital. dans le Modénois, avec une bonne forteresse.

CASTEL S. JOANNE, jolie petite ville d'Ital. au D. de Plaisance, avec un châ. Elle est dans un pays abondant en ris.

CASTELLANE, *Castellona*, ville de Fr. en Provence, au Dioc. de Senez, sur la ri. de Verdon, dans un ter. fertile & agréable. Elle a droit de députer aux Etats. lon. 24. 24. lat. 43. 55.

CASTELLANNETE, *Castania*, petite ville d'Ital. dans le R. de Naples, dans la Terre de Lecce, avec un Evêc. suf. de Tarente, & titre de Fr. Elle est sur la ri. de Talvo, à 2 li. S. O. de Morola, 6 N. O. de Tarente. lon. 24. 38. lat. 40. 50.

CASTELLAZZO, *Gamundium*, petite place d'Ital. au D. de Milan, dans le ter. d'Alexandrie, où le C. de Starembèrg eut une action avec les Fr. en 1704. Elle est à une li. E.

d'Alexandrie, 4 N. E. d'Acqui, 4 S. O. de Tortone.

CASTELLON ou *CASTILLON*, *Castilio*, petite ville d'Esp. dans la Catalogne, à 5 li. N. E. de Gironne, 2 N. O. de Roies. lon. 20. 50. lat. 42. 8.

CASTELNAU-DE-BARBARENS, pet. ville de Fr. dans l'Armagnac, au C. d'Astarac, sur le Rat.

CASTELNAU-DE-BRASSAC, petite ville de Fr. dans le haut Languedoc, au Dioc. de Castres, sur un ruisseau qui se jette dans l'AGOUX.

CASTELNAU-DE-BRETENOUS, pet. ville de Fr. dans le Querci, sur la Cere, près de son confluent avec la Dordogne.

CASTELNAU D'ESTRETEFON, ou *DE TRIGEFON*, petite ville de Fr. dans le haut Languedoc, au Dioc. de Toulouse.

CASTELNAU-DE-MAGNOAC, petite ville de Fr. dans l'Armagnac, sur le Gers.

CASTELNAU-DE-MONTARTIER, petite ville de Fr. en Quercy, sur une mont. entre la ri. de Lute & de Bagalone.

CASTELNAU-DE-MONTMIRAIL, petite ville de Fr. dans l'Albigeois, au S. de la Vere.

CASTELNAUDARY, *Castrum novum Arrii*, ville confid. de Fr. dans le h. Languedoc, cap. du Lauraguais, fameuse par la déroute d'une armée de rebelles commandée par Gaston D. d'Orléans en 1632: le D. de Montmorency y fut pris. Elle est sur une pet. éminence près du canal, dans un terrain très-fert. en bled, à 6 li. N. O. de Carcassonne, 13 S. E. de Toulouse, 157 S. de Paris. lon. 19. 38, lat. 43 d. 19'. 4".

* *CASTELSARRASINS*, ville de Fr. dans le haut Languedoc, sur les confins du Querci, au Diocèse de Montauban, près de la Garonne.

CASTIGLIONE DEL STIVERE, *Castilio Stiverorum*, pet. ville forte d'Ital. dans le Mantouan, avec un chàr. Les Al. la prirent en 1701,

Les Fr. y défirent les Imp. en Septembre 1706. Elle est à 8 li. N. O. de Mantoue. lon. 28. 4. lat. 45. 23.

CASTILLE (la vieille ou l'anc.) *Castella vetus*, Prov. d'Esp. avec titre de R. d'environ 77 li. de long sur 46 de large, en forme de pyramide, bor. S. par la nouvelle Castille, E. par l'Aragon & la Navarre, N. par la Biscaye & l'Asturie, O. par le R. de Léon. On la divise en 7 mérindades ou cont. Burgos en est la cap.

CASTILLE NEUVE (la) ou la nouvelle Castille, ou le R. de Toledé, Prov. d'Esp. bor. N. par la vieille Castille, E. par les R. d'Aragon & de Valence, S. par celui de Murcie & par l'Andalousie, O. par le R. de Léon. On la divise en trois parties, l'Algaria au N. la Manche à l'E. & la Sierra au S. Madrid en est la cap. Il ne faut pas confondre la Castille avec la Monarchie de Castille, qui comprenoit plus ou moins d'étendue, selon les différens tems.

CASTILLE D'OR (la) gr. & fert. pays de l'Amér. mérid. dans la Terre-Ferme, à l'O de l'Orenoque. Il comprend 8 gr. Gouv. sçavoir, la Terre-Ferme particuliere, Cathagène, Ste Marthe, Rio de la Hacha, Venezuela, la nouvelle Andalousie, le Popayan, & le nouveau R. de Grenade. Il appart. aux Esp.

CASTILLON, *Castilio*, ville de Fr. dans la Guienne, au Périgord, rem. par la gr. victoire que les Fr. y remportèrent sur les Angl. en 1451. Elle est sur la Dordogne, à 10 li. E. de Bourdeaux. lon. 17. 43. lat. 44. 52.

* *CASTILLON*, pet. ville de Fr. en Gascogne, dans le Couferans.

* *CASTILLONES*, petite ville de Fr. en Guienne, dans l'Agénois, Gén. de Bourdeaux.

CASTLE, petite ville marit. & port d'Irlande, dans la Momonie, avec un bon havre, à 12 li. S. O. de Corke.

CASTLE-RISING, pet. ville à marché d'Angl. dans le Norfolk. Elle envoie deux Députés au Parl. &

est à 48 li. N. E. de Londres. lon. 37. 51. lat. 52. 45.

CASTRES, *Castra*, ville confid. de Fr. dans le h. Languedoc, avec un Evêché suf. d'Albi, érigé en 1332. Dieudonné, Abbé de Lagni, en fut le prem. Evêq. Les habitans ayant embrassé la Religion P. R. fortifierent leur ville, & en firent une espede de Rép. mais en 1629, le parti ayant été vaincu par Louis XIII. ils furent obligés de se soumettre & de démolir leurs fortific. C'est la patrie d'André Boyer, d'Alexandre Morus & d'Abel Boyer. Elle est à 8 li. S. d'Albi, 14 E. de Toulouse, 148 S. de Paris. lon. 19. 55. lat. 43 d. 37. 10'.

CASTRO, *Castrimonium*, ville d'Ital. cap. du D. de même nom, dans le Patrimoine de St Pierre. Innocent X. la prit sur le Duc de Parme en 1649, & en transféra l'Evêc. à Aquapendente; mais les Ducs de Parme ont toujours réclamé depuis le D. & la ville. Elle est proche le torrent d'Opfada, à 4 li. de la mer, 10 S. O. d'Orviette, 22 N. O. de Rome. lon. 29. 15. lat. 42. 33. Le D. de Castro est bor. N. par l'Orvietan, S. par la mer Médit. E par la ri. de Marta, qui le sépare du Patrimoine, O. par la Toscane. Il est fert. en grains & en fruits.

CASTRO, pet. ville marit. d'Ital. au R. de Naples, dans la Terre d'Otrante. Elle fut fort maltraitée par les Turcs en 1537. C'est la patrie de Paul de Castro. Elle est à 3 li. S. O. d'Otrante, 3 & demie N. E. d'Alessano. lon. 36. lat. 40. 18.

CASTRO, ville forte de l'Amér. mérid. dans le Chili, cap. de l'Isle de Chiloe, avec un port. Les Hol. la prirent en 1643.

CASTRO-CALTALDO, *CARTALDO* ou *CERTALDO*, pet. ville d'Ital. au D. de Toscane, dans le ter. de Sienne, rem. par la naissance de Jean Bocace.

CASTRO-DE-URDIALES, *Castrum Urdiale*, pet. ville d'Esp. en Biscaye, sur la côte de l'Océan, avec un port & un châ. à 4 li. de Bilbao,

CASTRO-MARINO, *Castrum Marinum*, pet. ville de Port. dans l'Algarve. Elle est très-forte & sit. presqu'à l'emb. du Guadiana, à 24 li. N. E. de Lagos, 22 S. de Beja, 42 O. de Séville. lon. 10. 27. lat. 37. 6.

CASTRO-NOVO, *Castrum novum*, ville d'Ital. en Sicile, dans la vallée de Mazare, sur une mont. à la source de la ri. de Platani. lon. 31. 30. lat. 37. 40.

CASTRO-REALE, *Castrum Regale*, pet. ville de Sicile, dans le val de Demona, entre les mont. à la source du Ruzzolino.

CASTRO-VERREYNA, ville de l'Amér. mérid. au Pérou, rem. par ses mines d'argent, son bon tabac & la salubrité de son air, à 60 li. S. E. de Lima. lon. 305. lat. mérid. 13.

CATALOGNE (la) *Catalaunia*, Prov. confid. & la plus peuplée d'Esp. avec titre de P. bor. N. par les Pyrénées qui la séparent de la Fr. E. & S. par la mer Médit. O. par les R. d'Aragon & de Valence. Les Catalans sont courageux & spirituels. S'étant révoltés en 1641 contre le R. d'Esp. les Fr. se rendirent maîtres de la Catalogne, & en jouirent jusqu'en 1652, qu'elle retourna à l'Esp. On la divisa en 15 Jurisdiccions ou Vigueries. L'air y est sain; le pays est arrosé d'un gr. nombre de ri. & rempli de h. mont. couvertes de belles forêts & d'arbres fruitiers. Il abonde en vin, bled, légumes, &c. carrieres de marbre & de pierres précieuses, & en mines de toute sorte. On pêche du corail sur les côtes. Barcelone en est la capitale.

CATANE, *Catana*, anc. gr. riche, & célèbre ville de Sicile, sur le golfe de même nom, bâtie par les Naxiens 728 ans avant J. C. avec un Evêc. suf. de Montreal. Toute la ville fut renversée par un tremblement de terre en 1693. Elle a été rebâtie & repeuplée depuis, à cause de son ter. qui est très-fertile en bled, en excellent vin & en fruits. C'est la patrie de Nicolas Tudeschi, appelé aussi l'Abbe de Palerme. Elle est à 13 li. N. de Syracuse, 21 S. O. de Meli-

fine. lon. 32. 54. lat. 37. 30.

CATANZARO, *Cantacium*, ville très-peuplée d'Ital. au R. de Naples, cap. de la Calabre ult. avec un Evêc. suf. de Reggio. C'est la résid. ordin. du Gov. de la Prov. Elle est sur une mont. à 4 li. S.O. de Belcastro. lon. 34. 35. lat. 38. 58.

Catay, *Voyez* Cattay.

CATEAU-CAMBRÉSIS, *Castrum Cameracense*, pet. ville de Fr. dans le Cambresis. Le châ. qu'y a l'Arc. est magnifique. Elle est très-peuplée & rem. par le Traité de paix qui y fut signé en 1559 entre Henri II. R. Fr. & Philippe II. R. d'Esp. Elle est exemte d'impôts, & elle est à 5 li. de Cambrai. lon. 21. 10. lat. 50. 3.

CATEGAT (le) *Sinus Codanus*, nom que l'on donne à un golfe de la mer Baltique, par où elle communique avec l'Océan, entre le Dan. & la Norwege.

CATELET (le) *Castellatum*, pet. ville de Fr. en Picardie, au Vermandois. Les Esp. la prirent en 1557. Elle fut prise & reprise plusieurs fois depuis.

CATERLAGH, ville à marché d'Irlande, cap. du C. de même nom. Elle envoie deux Députés au Parl.

CATH, ville consid. d'As. dans la Prov. de Khuarezm, dont elle étoit autrefois la cap. lat. 31. 36.

CATHERINE (Ste) petite ville de Fr. en Guienne dans l'Agénois, avec une Justice R. non ressortissante.

CATTARO, *Cathara*, ville forte de la Dalmatie, avec un bon châ. & un Evêc. suf. de Bari. Elle appart. aux Venitiens, & est sur le golfe de même nom, à 4 li. N. O. de Scutari, 11 E. de Ragufe. lon. 36. 33. lat. 42. 25.

CATTAY (le) *Serica*, nom des sept Provinces septent. de la Chine. *Voyez* Chine.

CATZENELLEBOGEN, *Cattemelibocensis Comitatus*, C. & châ. d'Al. dans la Hesse. Darmstad en est la cap. Il peut avoir 10 li. de large sur 6 de long.

CAYA ou **CAYE**, *Caya*, ville

confid. & bien peuplée d'Ital. au R. de Naples, dans la P. cit. avec un Evêc. suf. de Salerne, mais qui ne relève que du St Sieg. On y fait un gr. com. de toiles. Elle est au pied du mont Métélian, à 10 li. E. de Naples, 2 N. O. de Salerne lon. 32. 20. lat. 40. 40.

CAVAILLON, *Cabellio*, petite ville de Fr. au Comtat Venaissin, avec un Evêc. suf. d'Avignon. Elle est sur la Durance, dans un ter. très-fert. & très-agréable, à 5 li. S. E. d'Avignon, 9 N. E. d'Arles, 10 N. O. d'Aix. lon. 22. 52. lat. 43. 52.

CAVALLIERE (la) petite ville de Fr. en Rouergue, à 2 li. de Milhaud, vers les front. des Cevenes.

CAVAN ou **CAVON**, *Cavodium*, ville d'Irlande, cap. du C. de Cavan, dans la Prov. d'Ulster. lon. 10. 10. lat. 54.

CAUCALE (le) *Caucasus*, gr. chaîne de mont. d'As. qui s'étend depuis la mer Noire jusqu'à la mer Caspienne, entre Say & Derbent, & ferme comme un mur l'Isthme que forment ces deux mers. C'est la plus h. de toute l'As. Elle est presque toujours couverte de neige, sur-tout vers le sommet. Elle est jusques vers le haut abond. en miel, bled, gomme, vin, fruits, en porcs & en gros bétail. La vigne s'éleve fort haut autour des arbres; les habitans sont presque tous Chrétiens & fort beaux, hommes & femmes. On les appelle les *Suanes*, les *Abacasses*, les *Alans*, les *Circasses*, les *Ziques*, & les *Caracolis*. Les *Suanes* sont les plus civilisés & les plus courageux. Ils trafiquent, mais ils ne veulent point se servir d'argent ni de monnoie.

CAUDEBEC, *Calidobecum*, ville de Fr. riche & bien peuplée en Normandie, cap. du pays de Caux. Elle est très-com. Elle est au pied d'une montagne, près de la Seine, à 7 li. N. O. de Rouen, 11 E. du Havre, 12 N. E. de Lisieux, 35 N. O. de Paris. lon. 18. 22. lat. 49. 30.

CAUDECOSTE, pet. ville de Fr.

dans l'Armagnac, dans la Lomagne, à une li. de la Garonne.

CAUDIEZ, *Coderia*, pet. ville de Fr. en Languedoc, au Diocèse d'Aler, au pied des Pyrénées, sur le torrent d'Egli, aux front. du Rouffillon.

CAVITE ou **CAVITA**, ville de l'Isle de Manille, l'une des Philippines, avec un bon châ. & un port, près duquel on bâtit les vaisseaux. Elle est à 4 li. de Manille.

Caunard, bourg de Fr. en Gasconne, dans l'Évêc. d'Aire, sur l'Adour.

CAUNE (la) petite ville de Fr. dans le haut Languedoc, Dioc. de Castres, auprès des mont. où la ri. d'Agout prend sa source.

CAUNES, pet. ville de Fr. dans le b. Languedoc, au Dioc. de Narbonne, avec une Abbaye de Bénédictins.

Caupenne, bourg de Fr. en Gascogne, dans les Landes.

CAUSSADE, pet. ville de Fr. en Guienne, dans le bas Querci, près de l'Aveiron.

CAUX, *Calatanfis ager*, pays de Fr. en Normandie, dans le Dioc. de Rouen. Il comprend 10 villes, 30 bourgs, & environ 600 Paroisses, quoiqu'il n'ait que 16 li. de large & de long. Sa figure est triangulaire; les Cures y font d'un revenu consid. Il abond. en grains, en légumes, lin, chanvre & fruits. Il y a une Coutume particuliere, qui avantage beaucoup les aînés; ce qui oblige les puînés d'aller chercher fortune ailleurs. La volaille y est si excellente, qu'on donne aux poules le nom de *Gelinotes de Caux*. Il y a aussi beaucoup de gibier & de poisson. Caudebec en est la capitale.

* **CAUX**, pet. ville de Fr. dans le bas Languedoc, au Dioc. de Carcassonne.

CAXAMALCA, *Caxamalca*, ville de l'Amér. mérid. au Pérou, cap. du pays de même nom. Elle abonde en pâturages, maïs, fruits, & mines de divers métaux. Les Indiens y sont paisibles, honnêtes, industrieux.

Elle est à 30 li. de la mer Pacifique. lon. 304. 40. lat. mérid. 8.

CAYEM ou **CAYEM**, *Canc*, ville d'Al. dans l'Arabie heur. avec un bon port bien fréquenté.

* Cayeux, *Cadocum*, bourg de Fr. en Picardie, au Dioc. d'Amiens.

* **CAYLES** (le) pet. ville de Fr. dans le Languedoc, au Dioc. de Lodève.

CAYLUS, petite ville de Fr. dans le Querci, sur les frontieres du Rouergne.

CAZAUBON, petite ville de Fr. dans l'Armagnac, sur la ri. de Douze. Le célèbre Isaac Cazaubon n'étoit pas de cette ville, mais de Bourdeaux, village de Dauphiné. Dioc. de Die.

Cazeres, bourg de Fr. en Gasconne, sur la Garonne, au Dioc. de Rieux.

CAZIMIR ou **KAZIMIERZ**, jolie ville de Pologne, dans le Pal. de Lublin, sur une colline couverte de bois, à 4 li. de Belgitz. lon. 39. 45. lat. 51. 5.

* Ceaux, bourg de Fr. en Auvergne, dans la Gén. de Riom.

CEDONGNA, *Laquedonia*, pet. ville d'Ital. au R. de Naples, dans la Princip. ult. avec un Evêc. suf. de Conza, à demi-ruinée, au pied de l'Apennin, à 5 li. N. O. de Melfi. lon. 33. 8. lat. 41. 5.

CEFALONIE ou **CEPHALONIE**, *Cephalonia*, Isle consid. de Grece, au S. de l'Albanie, & au N. E. de la Morée. Elle est fert. en huile, en vin rouge, en muscat excellent, & en raisins de l'espece de ceux de Corinthe. Son climat est fort chaud. Il y a des fleurs aux arbres pendant tout l'hiver. Elle est suj. aux Vénitiens depuis 1449. La cap. est Céphalonie, qui a un Evêc. suf. de Corfou, mais uni à celui de Zante. lon. 38. 20. lat. 38. 30.

CEFALU ou **CEFALEDI**, *Cephalædis*, ville de Sicile, dans la vallée de Démone, avec un châ. un port & un Evêc. suf. de Messine. lon. 31. 53. lat. 38. 5.

CEILAN, *Colanum*, gr. Isle des

Indes, d'environ 100 li. de long sur plus de 50 de large. Elle a la forme d'une poire; en général l'air y est très-bon, le pays montueux, & les vallées fert. Elle abonde en vaches & en animaux de toutes especes, excepté en brebis. Il y a plusieurs oiseaux inconnus en Europe, des serpens très-dangereux, des singes & des fourmis qui sont beaucoup de dégât, quantité de pierres précieuses, de l'ivoire & des éléphants qui sont les plus estimés de toutes les Indes, & plusieurs racines pour la teinture, du gingembre, du cardamome, plusieurs drogues médecinales, & une gr. quantité de ris qui fait la nourriture ordin. Le plus gr. com. consiste en canelle, dont il y a des forêts. Entre les arbres extraordinaires, celui qu'on nomme *Talipot* a, dit-on, des feuilles si gr. qu'une seule peut couvrir 15 ou 20 hommes, & les garantir de la pluie, quand elle est sèche. Les voyageurs & les soldats en portent, & en font des tentes. Cette Isle est sous la domin. de deux Puissances. Les Hol. possèdent presque toutes les côtes, & le R. de Candy est maître de l'intérieur du pays; les seuls Bedas sont indépendans. Les Insulaires se nomment *Chingulais*; ils sont bien faits & de bonne mine. On ne fait pas grande cérémonie pour les marier. L'homme tient un bout d'un linge qu'il met autour de ses reins, & la femme tient l'autre bout; on leur jette de l'eau sur la tête & sur tout le corps, ensuite de quoi ils sont mariés aussi long-tems qu'ils s'accordent ensemble. La première nuit des noces est pour le mari, la seconde pour le frere du mari, & ainsi de suite jusqu'au sixième degré inclusivement. Ainsi une seule femme suffit pour une famille entière. Les enfans ne sont pas moins aux freres qu'au mari. Ils ne peuvent se méfautier; & si une femme avoit commerce avec un homme de moindre rang, elle seroit punie de mort. A cela près, les filles & les femmes ont commerce presque avec tous ceux

qu'il leur plaît. Il y a plusieurs marques pour distinguer les familles, comme de porter des pourpoints, d'aller le dos nud & découvert. Tous les Chrétiens sont nobles. Le fils est de la même condition & du même métier que son pere. Il y a aussi des esclaves, & une espece de gueux qui sont obligés par une loi du Roi de mendier toute leur vie. Ils passent pour infames, & vont en troupes de lieux en lieux en mendiant. Ils ont été condamnés à cette infamie, parce qu'étant autrefois chasseurs, ils servirent au R. de la chair humaine, au lieu de gibier. Les Chingulais sont idolâtres; ils adorent un Dieu Créateur, des Dieux inférieurs qu'ils croient être les ames des gens de bien; des démons qui causent les maladies, & sont les ames des méchans; un autre Dieu appelé *Bud-dou*, qui sauve les ames, & qui est venu sur la terre; ils adorent aussi les Planettes. Ils ont plusieurs especes de Prêtres; ils croient la résurrection des corps. Il y a dans ce pays une araignée qui fait un gros œuf qu'elle porte sous son ventre, plein de pet. araignées qui mangent la vieille à mesure qu'elles croissent. Les Chingulais disent que les enfans desobéissans deviendront de ces araignées dans l'autre monde, & seront mangés comme elles par leurs petits. lon. 97. 25—100. lat. 5. 55—10. *Le Grand, hist. de l'Isle de Ceylan.*

CELANO, *Celanum*, pet. ville d'Ital. au R. de Naples, dans l'Abbruzze ult. avec titre de C. environ à une demi-li du lac de même nom. lon. 31. 30. lat. 42.

CÉLEBES (Isle des) *Sindarum*, gr. Isle d'As. dans la mer des Indes, sous l'Equateur, appelée aussi *Macaçar*, au S. des Philippines, à l'E. de l'Isle de Borneo, O. des Moluques proprement dites. Elle a environ 150 li. de long sur 90 de large. Elle abonde en ris, fruits, palmes qui portent le coco, & en bétail; l'air y est bon & tempéré. Les habitans étoient autrefois *Antropopha-*

ges & Idolâtres ; mais ayant reconnu la vanité des Idoles , ils résolurent d'un consentement général d'envoyer des Ambassadeurs à Malaca , pour prier les Chrétiens de leur envoyer des Prêtres pour les instruire ; & en même tems ils en envoyèrent aussi vers le R. d'Achem Mahomé-tan , le suppliant de leur envoyer des Cassifs pour leur expliquer le Mahométime , avec résolution d'em-brasser la religion de ceux qui arri-veroient les premiers. Les Chrétiens ayant usé de remise , se laissèrent prévenir par les Mahométans ; & par ce moyen ridicule , le Mahométime est devenu la religion de l'Isle.

Celle (la) Abbaye de France en Champagne au Dioc. de Troyes. Elle est de l'Ordre de St Benoît , & vaut 7000 liv.

Cellefroin , bourg de Fr. dans la Saintonge , sur la ri. de Sonne , avec une Abbaye de l'Ordre de St Augustin.

Celles , Abbaye de Fr. au Dioc. de Poitiers. Elle est de l'Ordre de St Augustin , & vaut 6500 liv.

Celles en Berri , Voyez Selles.

* Celle-sur-Tiers , bourg de Fr. en Auvergne dans la Gén. & Elest. de Riom.

CENEDA , *Acedum* , *Ceneta* , anc. ville d'Ital. assez peuplée , dans la Marche Trevisane , aux Etats de Venise , avec un Evêch. sus. d'Aquilée. Elle est à 8 li. N. de Tréviggio , 4 S. de Belluno. lon. 29. 50. lat. 46.

Cenis , Voyez Montcenis.

CENIS (les) peuple nombreux de l'Amér. sept. dans la Louisiane , vers la source de la ri. de même nom. Ils ont beaucoup de chevaux.

Cenis (mont) mont. qui fait partie des Alpes , & sépare le Marq. de Suze de la Morienne.

CERAM ou CEIRAM , *Ceramum* , Isle consid. d'As. l'une des Moluques , dans les Indes , à l'O. de la nouvelle Guinée , au N. des Isles d'Amboïne & de Banda , d'environ 56 li. de long sus 16 de large. Elle est occupée en partie par les Hol. qui y ont des forts & des Négeries ,

& en partie par le Roi de Ternate. Les habitans sont Mahométans. Les Hol. en ont fait arracher les giro-fliers.

Cereamp , Abbaye de Fr. en Artois , au Dioc. d'Amiens. Elle est de l'Ordre de Cîteaux , & vaut 25000 livres.

Ceranceau , Abbaye de Fr. dans le Gatinois , au Dioc. de Sens. Elle est de l'Ordre de Cîteaux , & vaut 2000 liv.

Cercle , nom des neuf parties consid. qui divisent l'Empire d'Alle-magne. Voyez Allemagne.

CERDAGNE (la) *Cerdania* , petite Province auprès des Pyrénées , partie en Esp. dans la Catalogne , & partie en Fr. dans le Roussillon. Puycerda est la capit. de l'Esp. & Mont-Louis de la Fr.

* Cerences , bourg de Fr. en Nor-mandie , dans la Gén. de Caen , Dioc. de Coutances.

* Cerens , bourg de Fr. dans le Maine , au Dioc. du Mans.

CERENZA (la) *Acherontia* , *Cerentia* , pet. ville d'Ital. au R. de Naples , dans la Calabre cit. sur un rocher , avec un Evêc. sus. de S. Severina , à 4 li. N. O. de S. Severina. lon. 34. 50. lat. 39. 23.

CERET , *Ceretum* , pet. ville de Fr. dans le Roussillon , avec un pont magnifique d'une seule arche. C'est le lieu où s'assemblerent les Com-missaires d'Esp. & de Fr. pour regler les limites des deux R. en 1660. Elle est proche le Tec , à 5 li. de Perpignan. lon. 20. 21. lat. 42. 23.

CERIGO , *Cythera* , Isle de l'Ar-chipel , au S. de la Morée . & au N. O. de Candie , autrefois célèbre sous le nom de *Cythere* , avec une petite ville de même nom. Elle abonde en lièvres , en cailles , tourterelles , & en excellens faucons. C'est la patrie de Venus & d'Helene , selon quel-ques Auteurs.

CERINES , *Ceraunia* , pet. ville de l'Isle de Chypre , avec un bon châ-t. un port & un Evêq. Grec sus. de Ni-cosie. lon. 51. 10. lat. 35. 22.

Cerisoles , *Cerisolia* , village d'I-

tal. en Piémont, rem. par la victoire que les Fr. y remportèrent sur les Esp. le 14 Avril 1544 sous François I. Il est à 2 li. d'Albe.

Cerisy, bourg de Fr. en Normandie, au Dioc. de Bayeux, avec une Abbaye de Bénédictins, qui vaut 16000 liv.

Cerisy, bourg de Fr. en Normandie, au Dioc. de Coutances.

CERNAY en Dormois, pet. ville de Fr. en Champagne, à 8 li. de Rheims,

CERNIN (St) petite ville de Fr. dans le Rouergue, au Diocèse de Vabres,

* CERNY, petite ville de l'Isle de Fr. dans la Gén. de Paris, Election d'Etampes,

Certaldo, Voyez Castro Certaldo.

CERVERA, *Secerra*, pet. ville d'Esp. dans la Catalogne, cap. de la Viguerie de son nom, sur une pet. ri. qui a aussi le nom de Cervera, à 9 li. N. O. de Tarragone. lon. 18. 44. lat. 41. 28.

CERVIA, *Phicoele*, *Cervia*, anc. & riche ville d'Ital. dans la Romagne, avec un Evêc. suf. de Ravenne. L'air y est fort mauvais. Elle est sur le golfe de Venise, à 4 li. S. E. de Ravenne. lon. 30. lat. 44. 16.

CESENE, *Casena*, belle & forte ville d'Ital. dans la Romagne, avec un Evêc. suf. de Ravenne, patrie du Cardinal François Albizzi. Elle est sur la ri. de Savio, à 6 li. E. de Ravenne, 6 N. O. de Rimini. lon. 29. 46. lat. 44. 8.

* CESSENON, petite ville de Fr. dans le bas Languedoc, au Dioc. de St Pons.

* Ceton, bourg de Fr. en Normandie, dans la Gén. d'Alençon.

Cette (le Port de) autrement le canal de Languedoc, entre Montpellier & Agde,

CEVA ou CEVE, *Ceba*, place forte d'Ital. dans le Piémont, cap. du Marq. de même nom, sur le Tanaro, avec un bon fort, à 3 li. S. E. de Mondovi, 8 & demie S. d'Albe, 7 O. de Savone. lon.

25. 40. lat. 44. 20.

CEUTA, *Septa*, ville d'Afr. sur la côte de Barbarie, au R. de Fez, avec un bon port & un Evêc. suf. de Lisbonne. Jean Roi de Port. la prit sur les Maures en 1415. Depuis la révolution de Port. en 1640, elle est aux Esp. auxquels elle fut abandonnée par le Traité de Lisbonne en 1668. Elle soutint un siège vigoureux contre les Maures en 1697. Elle est sur le détroit, vis-à-vis de Gibraltar. lon. 17. 10. lat. 35. 36.

Chaage, Abbaye de Fr. au faux-bourg de Meaux. Elle est de l'Ordre de St Aug. & vaut 5500 liv.

CHAALONS, ou CHALONS-SUR-MARNE, *Catalaunum*, gr. ville de Fr. en Champagne, avec un Evêc. dont l'Evêq. est le second des C. & Pairs Ecclésiastiques, & suf. de Rheims. La promenade nommée le *Jard*, est une des plus belles & des plus agréables du R. Chaalons est la demeure de l'Intendant de la Province. C'est la patrie de Perrot d'Abblancourt, du Ministre Blondel, de Martin Akakia, d'Edme Aubertin, & de Claude de Despençe. Son plus gr. trafic consiste dans une manufacture de ras, pinchinats, &c. Elle est entre deux belles prairies, sur les ri. de Marne, de Mau & de Nâu, à 16 li. S. O. de Verdun, 12. S. E. de Rheims, 6 N. O. de Vitry, 38. E. de Paris. lon. 23. 2'. 12". lat. 48. 57'. 12".

CHABEUIL, nom de deux petites villes de Fr. en Dauphiné, dans le Valentinois.

CHABLAIS (le) *Caballicus ager*, Prov. du Duché de Savoie, avec titre de D. bor. N. par le lac de Genève, E. par le Vallais, S. par le Faucigny, & O. par la Rép. de Genève, Thonon en est la capitale.

CHABLIS, *Cabellia*, pet. ville de Fr. sur les conf. de Champagne, à 4 li. d'Auxerre, rem. par ses excellens vins blancs. Les Calvinistes la prirent en 1598. lon. 21. 20. lat. 47. 47.

* Chabris, *Carobria*, bourg de Fr. dans l'Orléanois, Election de Romorantin,

CHADER, Île confid. d'Al. formée par le Tygre & l'Euphrate, au-dessous de leur conf.

Chalife (St) Abbaye de Fr. au Dioc. du Puy. Elle est de l'Ordre de Prémontré, & vaut 10000 liv.

Chahaignes, bourg de Fr. en Anjou, au Dioc. d'Angers.

Chaillan, bourg de Fr. dans le Maine, Elección de Mayenne.

***Chaillé-sous-les-Ormeaux, bourg de Fr.** en Poitou, Elección des Sables.

Chaillevette, bourg de Fr. en Saintonge, Elección de Marennes.

Chailloué, bourg de Fr. en Normandie, au Dioc. de Sées.

Chailly, célèbre Abbaye au Dioc. de Senlis. Elle est de l'Ordre de Cîteaux, de la Filiation de Pontigny, & vaut 36000 liv.

Chaingy, bourg de Fr. dans l'Orléanois, Elección d'Orléans.

CHAISE-DIEU (la) Casa Dei, pet. ville de Fr. en Auvergne, avec une célèbre Abbaye de Bénéd. qui vaut 16000 liv, à 5 li. E. de Brioude. lon. 21. 22. lat. 45. 15.

CHALABRE, petite ville de Fr. au pays de Foix, au Dioc. de Mirepoix, sur la ri. de Lers.

Chalade (la) Abbaye de Fr. au Dioc. de Verdun. Elle est de l'Ordre de Cîteaux, & vaut 5500 liv.

CHALANÇON, pet. ville de Fr. au bas Languedoc, Dioc. de Viviers.

Chalarnagues, bourg de Fr. en Auvergne, Dioc. de St Flour.

Chalivoy, Abbaye de Fr. au Dioc. de Bourges. Elle est de l'Ordre de Cîteaux, & vaut 2000 liv.

***Challans, bourg de Fr.** en Poitou, Elección des Sables d'Olone.

***Challin, gros bourg de Fr.** en Anjou, Dioc. d'Angers.

CHALLON-SUR-SAONE, Cabilonum, anc. ville de Fr. cap. du Chalonnais dans la Bourgogne, avec une citad. & un Evéc, sus. de Lyon, dont Donatien qui vivoit au IV. siecle est regardé comme le premier Evéc. C'est la patrie de Jean Prestet. Elle est sur la Saone, à 14 li. S. de Dijon, 12 S. E. d'Autun,

26 N. de Lyon, 76. S. E. de Paris. lon. 22 d. 31'. 25". lat. 46 d. 46'. 50".

CHALLONNE, Calonna, petite ville de Fr. en Anjou, sur le bord mérid. de la Loire, près de l'endroit où le Layon se jette dans cette riv. vis-à-vis une pet. Île appelée aussi *Challonne*. Il y a auprès des mines de charbon de terre. Son ter. produit de bon vin blanc.

CHALOSE (la) pet. contr. de Fr. en Gascogne.

CHALUS, Castra Lucii, petite ville & chât. de Fr. dans le Limousin, avec titre de C. rem. par la foire aux chevaux qui s'y tient le jour de St Georges. lon. 19. 2. lat 45. 16.

CHAMB, Chamum, petite ville d'Al. au cerc. de Baviere, cap. d'un C. de même nom, sur la ri. de Chamb, à 15 li. N. E. de Ratibonne. lon. 30. 30. lat. 49. 14.

Chamberet, bourg de Fr. dans le Limousin, Dioc. de Tulle.

CHAMBERY, Camberiacum, ville confid. & bien peuplée, cap. de la Savoie, avec un chât. C'est le siège du Sénat & de la Chamb. des Comptes de Savoie. Comme elle n'est pas fortif. elle a été souvent prise & reprise. C'est la patrie de l'Abbé de St Réal, du sieur de Vaugelas, selon quelque-uns, & du Pere de Chales. Elle est sur le ruif. de Laisse & d'Albans, à 11 li. N. E. de Grenoble, 16 S. de Genève, 18 E. de Lyon, 35 N. O. de Turin, 90 S. E. de Paris. lon. 23. 30. lat. 45. 35.

CHAMBLY, Cameliacum, petite ville de Fr. dans le Beauvoifis, avec un chât. à une li. de Oife.

CHAMBON, pet. ville de Fr. dans un pet. pays appelé *Combrailles*, aux conf. de la b. Auvergne, sur la ri. de Voile, avec une Abbaye de Bénédicéins, qui vaut 2500 liv.

Chambons, Abbaye de France au Dioc. de Viviers. Elle est de l'Ordre de Cîteaux, & vaut 8500 liv.

Chambor, Camborium, château royal de France, à 4 li. E. de Blois. C'est le plus beau bâtiment gothique

de France. lon. 19. 8. lat. 47. 35.

CHAMBRE (la) pet. ville de Savoie au C. de Maurienne, sur la r. d'Arc, avec titre de Marq.

Chambre-Fontaine, Abbaye de Fr. à 2 li. de Meaux. Elle est de l'Ordre de Prémontré, & vaut 4000 livres.

* **CHAMDENIERS**, pet. ville de Fr. en Poitou, Elect. de Niort, avec titre de Marq.

CHAMOND (St) *Oppidum S. Annemundi*, pet. ville de Fr. dans le Lyonnais, au bord du Giez, avec un fort chât. à 6 li. de Lyon. lon. 22. 8. lat. 45. 28.

* Champagnac, bourg de Fr. dans la Gén. de Poitiers, Election de Confoulens.

* Champagnat, bourg de Fr. en Auvergne, Gén. de Riom, Election de St Flour.

CHAMPAGNE, *Campania*, Prov. confid. de Fr. d'environ 65 li. de long, sur 45 de large, bor. N. par le Hainaut & le Luxembourg, E. par la Lorraine & la Franche-Comté, S. par la Bourgogne, O. par l'Isle de Fr. & le Soissonois. Il y a un gr. nombre de r. dont les princ. sont la Meuse, la Seine, la Marne, l'Aube & l'Aine. Son com. princ. consiste en vin excellent, en grains de toutes sortes, en toiles, en étoffes de laine & de fil, en bestiaux, surtout en moutons, &c. Une partie de cette grande Prov. se nomme *la Champagne pouilleuse*, à cause qu'elle renferme de gr. plaines, qui ne produisent presque que du ségle, de l'avoine & du sarrasin, entre Séfanne & Vitri. Cette Prov. fut possédée par des C. Souv. jusqu'en 1274, que Henri III. surnommé *le Gros*, XV. C. de Champagne & R. de Navarre, n'ayant laissé qu'une fille appelée *Jeanne de Navarre*, Philippe le-Bel l'épousa, & réunit par ce moyen la Champagne à la Couronne de Fr. On la divise en haute & en basse. Troyes prétend en être la cap. comme elle l'étoit du tems des C. mais Châlons & Rheims lui disputent cet honneur. Elle comprend huit par-

ties : la Champagne propre, le Rhémois, le Rétefois, le Pertois, le Vallage, le Bassigny, le Senonois, & la Brie Champenoise. Les Champenois sont doux, gens de bien, laborieux, civils, & très-courageux. Ils passent pour n'avoir pas beaucoup d'esprit; cependant ils ont produit un très-grand nombre d'excellens génies en tous genres.

Champagne, Abbaye de France dans le Maine, Ordre de Cîteaux. Elle vaut 3400 liv.

CHAMPAGNE-PROPRE (la) l'une des huit parties de Champagne, qui comprend les villes de Troyes, Châlons, Ste Menchould, Epernay & Vertus.

Champeaux, bourg de Fr. dans la Brie, Dioc. d. Paris, remarquable par son Chapitre, & par la naissance de Guillaume de Champeaux, Instituteur de la Congrégation de Saint Victor.

* Champeniers, gros bourg de Fr. dans l'Angoumois, sur les front. du Limosin.

CHAMPIGNI, *Campiniacum*, pet. ville de Fr. en Touraine, où il y avoit un beau chât. dont il ne reste que la belle cour & la magnifique chapelle.

* Champtocé, bourg de Fr. dans le Limosin, au Dioc. de Limoges.

CHAMPTOCEAUX, *Castrum celsum*, pet. ville de Fr. en Anjou, Elect. d'Angers, avec un chât. & titre de Baronnie.

CHANCHA, ville riche & confid. d'Afr. en Egypte, à 2 li. du Caire, à l'entrée du desert qui conduit au mont Sinaï, dans une vaste contr. qui n'est remplie que de palmiers.

CHANCHEU, *Changeum*, gr. & belle ville de la Chine dans la Prov. de Fokien, rem. par son pont & par sa foire perpétuelle de toutes les meilleures marchandises de la Chine & des pays étrangers. lat. 24. 42. lon. 131. 39.

CHANGANOR, ville des Indes, cap. du pays de même nom, dans la presqu'Isle de Malabar. Elle appart. à une Pagode très-belle & très-riche.

* **Changé**, nom de deux bourgs de Fr. dans le Maine, l'un Elect. du Mans, & l'autre Elect. de Laval.

* **Changy**, bourg de Fr. dans la Gén. de Lyon, Elect. de Roane.

* **Chanieres**, gros bourg de Fr. en Saintonge, au Dioc. de Saintes.

Chanping, mont. de la Chine, dans la Prov. de Channton, avec une ville de même nom, dont il ne reste que quelques vestiges. Cette ville fut la patrie du célèbre Confucius.

CHANNSI, Prov. sept. de la Chine, très-fert. & la prem. qu'habitent les Chinois, si l'on en croit leur histoire. Il y a du bled & des bestiaux en abond. peu de ris, mais beaucoup de millet. Les hommes y sont polis & obligeans, & les femmes belles & bien faites. Elle a cinq Métropoles, qui ont chacune un grand nombre de villes sous elles. Elle contient environ cinq millions de personnes. Le Pere Martini assure qu'il y a dans cette Prov. des puits qui ont du feu au lieu d'eau, & qu'on s'en sert en guise de fourneaux pour cuire le manger.

CHANNTON, Prov. marit. & sept. de la Chine, environnée de la mer & des fleuves. Elle est très-fert. en bled, ris, millet, orge & fruits. La volaille y est presque pour rien, aussi-bien que le gibier & le poisson. On trouve sur les arbres une espèce de soie faite par les chenilles qui ne sont pas des vers à soie. Il y vient des prunes en abond. dont on fait un gr. com. quand elles sont seches. Elle contient environ sept millions d'hommes, ils passent pour les plus stupides de la Chine; mais ils sont hardis, laborieux, infatigables & gr. voleurs. Elle a cinq Métropoles, qui ont sous elles un gr. nombre d'autres villes.

* **Chantaunay**, bourg de Fr. en Poitou, dans l'Elect. de Fontenay.

CHANTEL-LE-CHATEL, *Cantilia*, pet. ville de Fr. dans le Bourbonnois, sur la ri. de Boule. lon. 20. 35. lat. 46. 10.

Chantilly, *Chantillacum*, bourg

de l'Isle de Fr. à 7 li. de Paris, & une de Senlis. Il y a un châ. magnifique & une belle forêt, qui appartient à la Maison de Condé.

Chantrigné, bourg de Fr. dans la Gén. de Tours, Elect. du Mans.

CHAOURCE, *Chaorcium*, petite ville de Fr. en Champagne, à la source de la ri. d'Armançe. Le fameux Docteur Edmond Richer naquit dans son ter. lon. 21. 40. lat. 48. 6.

Chapelle (la) Abbaye de Fr. au Dioc. de Troyes. Elle est de l'Ordre de Prémontré, & vaut 2200 liv.

Chapelle-Agnon (la) bourg de Fr. en Auvergne, au Dioc. de Saint Flour.

CHARCAS (los) *Charca*, Prov. de l'Amér. mérid. au Pérou, sur la mer du Sud. Il ne faut pas la confondre avec l'Audience de même nom. C'est la plus riche Prov. du monde pour les mines, qui y sont en très-grand nombre. La Plata en est la capitale.

Charente (la) *Carantonus*, ri. de Fr. qui prend sa source dans le Limosin, passe dans l'Angoumois, dans la Saintonge, & se perd dans l'Océan, vis-à-vis de l'Isle d'Oleron.

Charenton, *Carantonus*, bourg de l'Isle de Fr. à 2 pet. li. de Paris, fameux par le temple qu'y avoient les plus habiles ministres de la Religion P. R. & qui fut démoli en 1685.

CHARITÉ (la) *Caritas* ville de Fr. dans le Nivernois, sur la Loire, à 5 li. N. de Nevers, au Dioc. d'Auxerre, 11 E. de Bourges. lon. 20. 40. lat. 47. 8.

Il y a une Abbaye de ce nom au Dioc. de Besançon. Elle est de l'Ordre de Cîteaux, & vaut 12000 liv.

CHARLEMONT, *Carolomontium*, ville forte d'Irlande, dans la Prov. d'Ulster, la Principauté du C. d'Armach. Elle envoie deux Députés au Parl. & a titre de Vic. Elle fut assiégée par les troupes du R. Guillaume, & se rendit en 1690. Elle est sur la ri. de Black-Water, à cinq quarts de

li, de Dungarva. lon. 10. 40. lat. 54. 20.

CHARLEMONT, jolie ville des Pays-Bas, au C. de Namur, sur une mont. bâtie par Charles V. en 1555. cédée à la Fr. par le Traité de Nimégue. Elle est bien fortifiée de la façon du Maréchal de Vauban. Elle est sur la Meuse. à 10 li. S. O. de Namur, 8 N. E. de Rocroi. lon. 22. 24. lat. 50. 5.

CHARLEROI, *Caroloregium*, pet. mais très-forte ville des Pays-Bas Autrichiens, au C. de Namur, bâtie par les Esp. en 1666, qui la nommèrent du nom de Charles II. Ils l'abandonnerent en 1667, à l'approche des Fr. auxquels elle fut cédée en 1668. Elle fut rendue aux Esp. en 1678. Les Fr. la bombardèrent en 1692, la prirent en 1693, & la rendirent aux Esp. en 1697. Elle fut cédée à Charles VI, par le Traité d'Utrecht. Les Fr. la prirent en 1746. Il y a un fort & une forteresse. Elle est sur la Sambre & le Piéton, à 8 li. O. de Namur, 7 & demi E. de Mons. lon. 24. 14. lat. 50. 20.

CHARLES-TOWN, *Carolopolis*, nom de deux villes de l'Amér. Angl. l'une dans la Caroline, & l'autre dans l'Isle de Barbade. La prem. est sur la ri. d'Ashley. lon. 297. 55. lat. 32. 50.

CHARLEVILLE, *Carolopolis*, très-belle ville de Fr. en Champagne, dans le Réthelois, bâtie en 1606, par Charles de Gonzague, D. de Nevers. Les rues sont tirées au cordeau, les maisons de hauteur égale & couvertes d'ardoises, la place magnifique; il y a au milieu une très-belle fontaine. C'est la patrie du célèbre Abbé de Longuerue. Elle est sur la Meuse, près de Mezieres, dont elle n'est séparée que par un pont & une chaussée, à 6 li. N. O. de Sedan, 46 N. E. de Paris. lon. 22. 18. lat. 49. 50.

CHARLEVU, *Carus-Locus*, petite ville de Fr. au Dio. de Mâcon, sur les front. du Beaujolois & de la Bourgogne, près de la Loire, avec une

Abbaye de l'Ordre de Cîteaux, qui vaut 15000 livres. lon. 21. 40. lat. 46. 15.

CHARMES, *ad Carpinos*, petite ville de Lorraine, sur la Moselle, avec un très-beau pont, à 3 li. E. de Mirecourt, 6 S. de Nancy. lon. 24. lat. 48. 18.

CHARNÉ-FERMÉE, petite ville de Fr. dans le Maine, au Dioc. du Mans, sur un ruif. qui se perd dans l'Ernée.

Charnizay, bourg de Fr. en Touraine, Elect. de Loches, avec titre de Marquisat.

CHAROLLES, *Quadrigella*, pet. ville de Fr. en Bourgogne, cap. du Charolois, sur la Réconce, à 11 li. N. O. de Mâcon. lon. 21. 42. lat. 46. 25.

CHAROLOIS, pays de Fr. en Bourgogne, avec titre de C. d'environ 12 li. de long sur 7 de large. Il appartient à la Maison de Condé.

Charon, bourg de Fr. au Pays d'Aunis, sur la mer, avec une Abbaye de l'Ordre de Cîteaux, qui vaut 1100 livres.

CHAROST, *Carophium*, pet. ville de Fr. dans le Berri, avec titre de D. Pairie, érigée en 1690 en faveur de Louis de Bethune. Elle est sur l'Arnon, à 5 li. de Bourges, 3 N. E. d'Issoudun. lon. 19. 45. lat. 45. 56.

CHAROUX, *Carrosum*, pet. ville de Fr. dans le Bourbonnois, sur une hauteur près de la ri. de Sioulle. Il y a deux Paroisses, dont l'une est du Dioc. de Bourges, & l'autre de celui de Clermont. lon. 20. 45. lat. 46. 10.

CHAROUX, *Carrosum*, pet. ville de Fr. dans le Poitou, près de la Charente, avec une anc. & célèbre Abbaye de Bénédictins.

CHARTRES, *Carnutum*, anc. & confid. ville de Fr. capitale du pays Chartrain & de la Beauce, avec titre de D. érigé en 1528, & un Evêc. suff. de Paris depuis 1622. St Cheron en est regardé comme le prem. Evêq. La Cathédrale est une des plus belles du R. On admire sur-tout le Clo-

chef. On dit comme en proverbe, *Clocher de Chartres, Nef d'Amiens, Chœur de Beauvais, & Portail de Rheims*. Le princ. com. consiste en bled. C'est la patrie de Philippe Desportes, de Regnier, d'André Félibien, & de Pierre Nicole. Elle est sur l'Eure, dans un ter. très-fert. à 19 li. S. O. de Paris, 15 N. O. d'Orléans. lon. 18. 50. 5. lat. 48. 26. 49.

Chartreuse (la gr.) Chef d'Ordre des Chartreux, près de Grenoble.

CHASSELAY, petite ville de Fr. dans le Lyonnais, près du bord occid. de la Saone, à 4 li. de Lyon, vis-à-vis de Trevoux.

CHASSELET, Casseletum, petite ville des Pays-Bas, au C. de Namur, sur la Sambre.

Chastam, village d'Ang. dans la Prov. de Kent, entre Rochester & Cantorbery. Il y a de beaux magasins pour les vaisseaux du Roi.

* *CHASTEAU, Castrum*, petite ville de Fr. en Anjou, au Diocèse d'Angers, Elect. de Beaugé. lon. 17. 58. lat. 47. 40.

CHATEAU-BRIANT, Castrum-Brientii, pet. ville de Fr. en Bretagne, aux confins de l'Anjou, avec un vieux châ. lon. 16. 15. lat. 47. 40.

CHATEAU-CHINON, Castrum-Caninum, pet. ville de Fr. dans le Nivernois, cap. du Morvant. Il y a une manufacture confid. de draps. lon. 21. 23. lat. 47. 2.

Château-Dauphin, châ. très-fort d'Ital. en Piémont, au Marq. de Saluces, cédé au D. de Savoie par le Traité d'Utrecht. L'armée combinée d'Esp. & de Fr. le prit en 1744. Il est à 12 li. S. E. de Briançon, 11 E. d'Embrun. lon. 24. 50. lat. 44. 35.

CHATEAU-DU-LOIR, Castrum-Lidi, pet. ville de Fr. dans le Maine, fameuse par le siège de 7 ans qu'elle foutint contre Herbert Eveillechien, C. du Mans. Elle est sur le Loir, à 9 li. S. E. du Mans, 39 S. O. de Paris. lon. 18. lat. 47. 40.

CHATEAU-DUN, Castello-Dunum, anc. ville de Fr. cap. du Duonois, dans le Gouv. d'Orléanois, avec un châ. & une Abbaye de l'Ordre de St Aug. qui vaut 3000 livres. Les habitans passent pour avoir l'esprit très-vif, & pénétrant; ce qui fait dire en proverbe: *Il est de Château-Dun, il entend à demi-mot*. C'est la patrie de Lambert Licors, d'Aug. Costé, & de Thimoleon Cheminais. Elle est sur une hauteur proche le Loir, à 12 li. N. de Blois, 10 N. O. d'Orléans, 29 S. O. de Paris. lon. 19 d. 0'. 2". lat. 48 d. 4'. 12".

CHATEAU-GONTIER, Castrum-Gonterii, ville de Fr. en Anjou, sur la Mayenne, bâtie en 1037, avec un châ. Elle est à 9 li. N. O. d'Angers, 57 S. O. de Paris. lon. 16. 54. lat. 47. 47.

CHATEAU-LANDON, Castrum-Nantonis, pet. ville de Fr. au Gàtinois, sur une colline, près du ruisseau de Fufin, à 2 li. de Nemours, 5 de Montargis, & 20 de Paris, avec une Abbaye de l'Ordre de St Aug.

CHATEAU-MEILLANT, Castrum-Meliani, bourg ou ville non murée de Fr. en Berri, Elect. d'Issoudun. Il y a une Collégiale titrée de C. & un anc. châ. où il y a une tour bâtie, dit-on, par Jules César.

CHATEAU-NEUF, Castrum-Novum, nom de plusieurs pet. villes de Fr. Il y en a une dans le Perche; une seconde en Angoumois, sur la Charente, à 4 li. d'Angoulême, & à 2 de Jarnac; une troisième dans le Berri, à 7 lieues de Bourges, sur le Cher, rem. par la naissance de Gabriel de l'Aubespine, Evêque d'Orléans; une quatrième, avec titre de Bar. sur la Sarthe, à 4 li. d'Angers; une cinquième dans le Lyonnais, cap. du Valromey, &c.

Château-Poinfat, bourg de Fr. dans le Limosin, Dioc. de Limoges.

CHATEAU-PORTIEN, Castrum-Portianum, pet. ville de France en Champagne, dans une con. du Réthelois appelée *Portien*, sur l'Aîne, avec un châ. bâti sur un rocher, &

titre de Pr. érigée en 1561 par Charles IX. en fav. de Charles de Crouy, C. de Seniguen. lon. 21. 58. lat. 49. 35.

CHATEAU-RENARD, *Castrum-Rainaldi*, pet. ville de Fr. dans le Gàtinois, à 3 li. de Montargis. Il s'y fait un com. de draps pour habiller les troupes, & de safran. lon. 20. 18. lat. 46.

CHATEAU-RENAUD, *Castrum-Rainaldi*, ville de Fr. en Touraine, avec titre de Mar. à 4 li. N. O. d'Amboise, 35 S. O. de Paris. lon. 18. 26. lat. 47. 22.

CHATEAU-ROUX, *Castrum-Radulfi*, ville de Fr. en Berri, avec titre de D. Pairie, érigé en faveur de Henri de Bourbon, Pr. de Condé, il y a un châ. & une manufacture de draps. Elle est dans une belle & vaste plaine, sur l'Indre, à 7 li. d'Issoudun, 59 de Paris. lon. 19 d. 22'. 10". lat. 46 d. 48'. 45".

CHATEAU-SALINS, petite ville de Lorraine, remarquable par ses salines.

CHATEAU-THIERRI, *Castrum-Theodorici*, ville de Fr. en Champagne, avec titre de D. Pairie érigé en 1566 par Charles IX. & un assez beau château bâti sur un lieu élevé. C'est la patrie de Jean de la Fontaine, Poète célèbre. Elle est sur la Marne, à 15 li. S. O. de Rheims, 19 N. E. de Paris. lon. 21. 8. lat. 49. 12.

Château-Trompette, Voyez Bourdeaux.

CHATEAU-VILAIN; *Castrum-Villanum*, pet. ville de Fr. en Champagne, sur la riv. d'Aujon, avec titre de D. Pairie érigé en 1703, en faveur de Louis-Alexandre de Bourbon, C. de Toulouse, & un châ. lon. 22. 34. lat. 48.

CHATEL ou **CHATÉ**, *Castellum in Vosago*, pet. ville de Lorraine, dans la Vosge sur la Moselle, à 3 li. de Mirecourt.

CHATEL-AILLON, *Castrum-Aliouis*, anc. ville marit. de Fr. dans la Saintonge, à 2 lieues de la Rochelle. Elle étoit autrefois très-confid. mais

ce n'est presque plus rien aujourd'hui.

CHATEL-CHALON, *Castellum-Rarnones*, pet. ville de Fr. en Franche-Comté, rem. par son Abbaye de Religieuses Bénédictines.

CHATELET, (le) petite ville de Fr. dans la Gén. de Paris, Elect. de Melun, avec Prévôté.

Châteliers (les) Abbaye de Fr. au Dioc. de Poitiers. Elle est de l'Ordre de Cîteaux, de la filiation de Clerveaux.

CHATELLERAUT, *Castrum Heraldii*, ville de Fr. en Poitou, bâtie au XI. siècle, avec titre de D. Pairie, érigé en 1515. Ses habitans sont spirituels, industrieux, & très-propres au com. Elle est dans un ter. agréable & fertile, sur la Vienne, qu'on passe sur un beau pont, à 9 li. N. O. de Poitiers, 14 de Tours, 67 S. O. de Paris. lon. 19. 13. 4. lat. 46. 33. 36.

CHATIGNAN, ville confid. d'Al. dans les Indes, au R. de Bengale.

CHATILLON, *Castellio*, nom de plusieurs villes de Fr. dont les principales sont Châtillon-sur-Chalarnonne, ou Châtillon-les-Bombes, dans la Bresse, patrie de Samuel Guichenon.

CHATILLON-SUR-INDRE, en Touraine, agréablement sit. à 4 li. E. de Loches, 12 S. d'Amboise, 11 d'Argenton. lon. 19. 8. lat. 47. 20.

CHATILLON-SUR-LOING, dans le Gàtinois, dans une vallée fort agréable, à 4 li. de Montargis, avec titre de D. lon. 20. 30. lat. 47. 50.

CHATILLON-SUR-LOIRE, en Berri, à 4 li. de Giery.

CHATILLON-SUR-MARNE, en Champagne, à 3 li. O. d'Epernay, 7 S. de Rheims, rem. par les anc. Seign. & par la naissance du Pape Urbain II. longitude 21. 30. latitude 49. 8.

CHATILLON-SUR-SEINE, en Bourgogne, coupée par la Seine en deux villes; l'une s'appelle *Chautmont*, & l'autre *le Bourg*, à 16 li. de Dijon, 13 de Langres. C'est la

xième ville qui députe aux Etats.
lon. 22. 8. lat. 47. 45.

CHAIRE (la) *Castra*, pet. ville de Fr. en Berri, sur l'Indre, à 15 li. de Bourges, dans un ter. très-fert. Il s'y fait un com. assez consid. en bestiaux. longitude 19. 36. latitude 46. 35.

CHAIRES ou *ARPAÏON*, petite ville de l'Isle de Fr. dans le Hurepoix, dans un vallon très-agréable; sur la pet. ri. d'Orge.

Il y a en Fr. deux Abbayes de ce nom, de l'Ordre de St Aug. l'une au Dioc. de Saintes, & l'autre au Dioc. de Périgueux.

Châtices, Abbaye de Fr. au Dio. de Châlons sur Marne. Elle est de l'Ordre de St. Aug. & vaut 7500 livres.

Chavagnes, bourg de Fr. en Poitou, entre Montaigu & les Essars.

* **CHAVANAY**, pet. ville de Fr. dans le Forez, Elect. de St Etienne.

* **CHAUDESAIGNES**, pet. ville de Fr. en Auvergne, dans la Gén. de Riom.

* Chaudron, bourg de Fr. en Anjou, au Dioc. d'Angers.

CHAVEZ ou *CHAVEZ*, *Aqua Flavia*, place forte de Port. la princip. de la Prov. de Tra-los-Montes. C'est la résid. ordinaire du Commandant, de l'Intendant, & du Trésorier Général de la Prov. Elle est au pied des mont. à 15 li. O. de Bragance. lon. 10. 34. lat. 41. 45.

CHAUL, *Caman*, ville forte des Indes, sur la côte de Malabar, dans la Prov. de Blagana, au R. de Vissapour, avec un port très-sûr, & une bonne cit. Elle est très-com. sur-tout en belle soie. Elle fut prise en 1507. par les Port. auxquels elle appartient. Elle est à 6 li. S. de Bonbaïm. Il y a une autre ville de même nom, proche la prem. qui est aussi fort com. & qui appart. aux naturels du pays. Elle est à 2 li. de la mer. lon. 90. 20. lat. 18. 30.

CHAULNE, *Calniacum*, pet. ville de Fr. en Picardie, au pays de Santerre, Dioc. de Noyon, avec titre de D. Pairie érigé en 1621, & ré-

tabli par Louis XIV. en 1710. lon. 20. 30. lat. 49. 45.

CHAUMES, *Calome*, petite ville de Fr. dans la Brie Parisienne, à 9 li. de Paris, avec une Abbaye de Bénédictins, qui vaut 6000 livres.

CHAUMONT, *Colvus-Mons*, jolie ville de Fr. en Champagne, dans le Bassigni, dont elle est la cap. avec une Election. Les habitans sont honnêtes & polis. Il y avoit autrefois une cérémonie appelée *la Diablerie*, dans laquelle on représentoit les actions de St Jean, & où les Acteurs habillés en Diables, portoit Hérodote dans les enfers. Il y a un célèbre Présidial. Elle est sur une mont. proche la Marne, à 7 li. S. de Joinville, 21 S. E. de Troyes, 57 S. E. de Paris. lon. 22. 46. lat. 48. 6.

CHAUMONT, pet. ville de Fr. au Vexin Fr. entre Beauvais & Mante. Il y en a une autre en Touraine, une en Savoie, chef d'un des douze Mandemens du Génevois, sur une mont. & une dans le pays de Luxembourg.

* **CHAMOULAY**, petite ville de Lorraine, avec une Abbaye de Chanoines Réguliers de St Augustin.

Chaunai, *Calnuicum*, bourg de Fr. en Poitou, au Dioc. de Poitiers près de Sanzay.

CHAUNI, *Calniacum*, pet. ville de Fr. en Picardie, sur l'Oise, patrie du célèbre Witasse, à 8 lieues E. de Noyon, à 27 N. E. de Paris. lon. 20. 52. 44. lat. 49. 36. 52.

CHAUSSIN, pet. ville de Fr. en Bourgogne, dans le Vic. d'Auxone, avec titre de Marq. appart. à la Maison de Condé.

* Chaux, gros bourg de Fr. dans l'Angoumois.

Chaylar, (le) bourg de Fr. dans le h. Vivarais.

CHAZELLES, petite ville de Fr. dans le Forez, Elect. de Montbrison.

CHEBRECHIN, ville consid. de Pologne, dans le Pal. de Russie, très-com. en cire, à 6 li. S. E. de Tourobin. lon. 41. 26. lat. 50. 35.

CHECO ou *KECTO*, ville consid.

d'Al. cap. du R. de Tonquin. Le R. y fait fa résid. & son Palais est magnifique. lon. 123. 30. lat. 22.

Cheery, Abbaye de Fr. au Dioc. de Rheims. Elle est de l'Ordre de Cîteaux, & vaut 6000 livres.

CHEKIANG, Prov. marit. de la Chine, à l'O. de Péking, rem. par fa fert. son agréable sit. les richesses, & le grand nombre de ses habitans, qu'on fait aller à 4525000. Il y a des forêts de muriers, qui nourrissent quantité de vers à soie. Ils ne les laissent pas croître comme nous, mais ils les taillent comme nos vignes; une longue expérience leur ayant appris que les feuilles de pet. muriers rendent une soie plus excellente. Il y a dans cette Province onze Métropoles, & un gr. nombre de villes.

Chelles, *Calæ*, bourg de l'Isle de Fr. avec une célèbre Abbaye de Bénédictines, sur la Marne, à 5 li. de Paris.

CHELM, *Chelma*, ville Episc. de Pologne, dans la Russie Rouge, cap. du Palatinat de Chelm, à 20 li. N. O. de Belz, 140 S. E. de Warsovie. lon. 41. 42. lat. 51. 10.

CHELMESFORT, pet. ville à marché d'Angl. dans la Prov. d'Essex, sur la ri. de Chelmar, à 8 li. de Londres. On y tient les Assises de la Province.

CHELY-D'APCHER (St) petite ville de Fr. dans le Gevaudan, au Dioc. de Mende.

Chemazé, bourg de Fr. dans la Gén. de Tours, Elect. de Château-Gontier.

CHEMLLÉ, *Camilliacum*, petite ville de Fr. en Anjou, sur la pet. ri. d'Irome, avec titre de C. & une Collégiale.

Chemimon, Abbaye de France en Champagne, au Dioc. de Châlons. Elle est de l'Ordre de Cîteaux, & vaut 8000 livres.

*CHENERAILLES, pet. ville de Fr. dans le Bourbonnois, dans la Gén. de Moulins.

Cher (le) *Carus*, ri. de Fr. qui prend sa source dans l'Auvergne, passe dans le Bourbonnois, dans le

Berri, & se joint à la Loire.

Cherac, bourg de Fr. en Saintonge, au Dioc. de Saintes.

CHERASCO ou QUERASQUE, *Clarascum*, ville forte & considérable d'Ital. cap. de la cont. de même nom, avec une bonne citad. appart. au D. de Savoie depuis la paix de Cambrai en 1559. Les Esp. l'assiégèrent en 1640, & furent contraints d'en lever le siège en 1641. Il s'y fit cette année un Traité; le D. de Savoie s'y retira en 1706, pendant le siège de Turin. Le Gov. est toujours un homme d'une gr. condition. Elle est au confluent de la Sture & du Tanaro, sur une mont. à 7 li. N. E. de Coni, 9 S. E. de Turin, 10 S. E. de Pignerol. lon. 25. 30. lat. 44. 35.

CHERBOURG, *Cæsaris Burgus*, ville marit. de Normandie, dans le Cotentin, avec un port, & une Abbaye de l'Ordre de St Aug. qui vaut 6000 liv. Elle fut pillée par les troupes de Philippe-le-Bel en 1298. Elle est fameuse par le combat naval qui se donna auprès en 1692. Elle est à 15 li. N. de Coutances, 77 O. par N. de Paris, lon. 16. 2. lat. 49. 38. 26.

CHEROY, pet. ville de Fr. dans le Gatinois, sur les confins de la Champagne.

CHERSO ou CHERZO, *Crepfa*, Ile du golfe de Venise, avec une ville de même nom, proche la Croatie, appart. aux Vénitiens. L'air y est bon, & le pays quoique pierreux, abon. en bétail, en vin, en huile, & en miel excellent. lon. 32. 15. lat. 45. 8. Il y a une autre Ile de ce nom dans l'Archipel, dont les habitans sont Grecs.

*Cherves, bourg de Fr. en Touraine, dans l'Élection de Richelieu.

CHERVINSKO, ville de Pologne au D. de Masovie, sur la Vistule, rem. par une célèbre Abbaye de Chanoines Réguliers de l'Ordre de St Augustin.

CHERZ, anc. ville de Pologne, dans la Masovie, à 6 li. de Warsovie. lon. 39. 28. lat. 51. 58.

CHESHIRE, *Cestriensis Comitatus*, Prov. marit. d'Angl. d'environ 72000 arpens, abon. en pâturages, & en sel. Chester en est la cap.

CHESTER, *Cestria*, ville forte & consid. d'Angl. cap. du Cheshire, avec un bon châ. un Evêc. & titre de C. Il s'y fait un com. considérable. C'est là où l'on s'embarque pour passer en Irlande, & où Edgar Roi Saxon se fit mener dans un bateau, depuis l'Eglise St Jean jusqu'à son Palais, par 8 Rois Bretons & Ecoissois qui ramoient. Elle envoie deux Députés au Parl. & est à 50 li. N. O. de Londres. lon. 14. 29. lat. 53. 15.

CHESTERFIELD, *Chesterfida*, ville d'Angl. en Derbyshire, à 55 li. N. p. O. de Londres, avec titre de C. lon. 16. 6. lat. 53. 12.

Cheverny, bourg de Fr. dans la Sologne, avec titre de C. un grenier à sel, un Baill. & un beau châ.

Chevité, bourg de Fr. dans la Gén. de Tours, Elect. de Baugé.

* Chevres, *Cervia*, bourg de Fr. dans la Saintonge, Election de Cognac.

CHEVREUSE, *Caprusium*, petite ville de l'Isle de Fr. dans le Hurepoix sur la r. d'Ivette, avec un vieux châ. sur une mont. voisine, à 6 li. de Paris, avec titre de D. Pairie.

Chezy, Abbaye de Fr. au Dioc. de Soissons. Elle est de l'Ordre de St Benoît, & vaut 5000 livres.

* **CHIAMETLAN**, Prov. marit. de l'Amér. sept. au Mexique, avec une bourgade de même nom. Le ter. est très-fert. Il y a des mines d'argent, quantité de miel & de cir. Les Sauvages y sont bien faits, & très-belliqueux. Ils étoient autrefois Anthropophages; mais Don Francisco de Y Bavia y ayant établi une colonie d'Esp. en 1554, l'Evangile a adouci leurs mœurs. St Sébastien en est la capitale.

CHIAPA, *Chiapa*, Prov. de l'Amér. sept. dans le Mexique, avec deux villes de même nom. Elle abon. en cochenille, en bétail, gibier, volaille, fruits, miel, &c. Elle rap-

porte beaucoup à l'Esp. par son com. Il y fait très-chaud.

CHIAPA DE LOS INDIOS, gr. & riche ville de la Prov. de Chiapa, à 12 li. de la précédente, l'une des princ. de l'Amér. Le Gouv. & presque tous les habitants sont Indiens. Il y a beaucoup de noblesse. On y aime la danse & les plaisirs. lon. 284. lat. 15. 6.

CHIAPA-EL-RÉAL, ville de l'Amér. sept. au Mexique, dans la Prov. de même nom, avec un Evêc. suff. de Mexico, & un Gouv. consid. Son princ. com. consiste en cacao, en coton, & en sucre. lon. 284. 30. lat. 16. 20.

Chiarenza, Voyez Clarence.

* **CHIARI**, pet. ville d'Ital. dans la Bresse, proche l'Oglio, fameuse par la victoire que les Al. y remportèrent sur les Fr. en 1701.

* **CHIAROMONTE**, *Claromons*, ville d'Ital. dans la Sicile, dans la vallée de Noto, sur une mont. à 11 li. O. de Syracuse. lon. 32. 25. lat. 37. 5.

CHIAVARI, *Clavarium*, petite ville d'Ital. dans la République de Gènes.

CHIAVENNE, *Clavenna*, belle, bien peuplée, & gr. ville de Suisse, au pays des Grisons, au C. & à 2 li. du lac de même nom. Elle est fort com. sur-tout en excellens vins, & en fruits exquis. L'Hôtel du Gouv. & les Eglises y sont magnifiques: on y professe la Religion Catholique. Les raisins y sont d'une grosseur prodigieuse. Elle est proche du lac de Come, à 14 li. S. de Coire. lon. 27. 4. lat. 46. 15.

CHICHESTER, *Cicestria*, ville d'Ang. cap. du Suffex, avec un Evêc. suff. de Cantorberi, qui y fut transféré de Suffex, sous Guillaume le Conquérant. Elle fut bâtie par Cissa, Saxon, second R. de la Prov. Elle a titre de C. & envoie deux Députés au Parl. La Cathédrale est très-belle. Les écrivains y sont excellentes. Elle est à 20 li. S. O. de Londres, 4 de la mer. lon. 16. 55. lat. 50. 50.

CHIELEFA, place forte de la Turc.

que Eur. dans la Morée, dans la Zacanie. Les Vénitiens la prirent en 1685, mais les Turcs la reprirent avec toute la Morée. Elle est à une demi-li. du golfe de Coron. lon. 40. 6. lat. 26. 50.

Chiemée, *Chiemus*, lac d'Al. dans la Bavière: il renferme une pet. ville de même nom, où il y a un Evêc. suf. de Saltzbourg, entre l'Inn & la Saltz.

Chieri, *Voyez* Quiers.

CHIETI, *Teataa*, anc. gr. & belle ville d'Ital. au R. de Naples, cap. de l'Abruzze cit. avec un Arc. érigé par Clément VII. St Cajétan y fonda l'Ordre des Théatins. Elle est sur une mont. proche la ri. Pescara, à 3 li. S. O. de Pescara, 6 N. O. d'Anzamo. lon. 31. 48. lat. 42. 22.

CHIGNAN (St) *Su Aniani Oppidum*, pet. ville de Fr. dans le bas Languedoc, où l'Evêque de St Pons fait la résid. ordinaire, avec une Abbaye de l'Ordre de St Ben, qui vaut 4500 liv.

CHIHIRI, *PORT DE CHEER*, *SEQUIRE*, gr. ville marit. de l'Arabie heureuse, au R. d'Hadramut, avec un port, qui est le princ. du R. Les Mahométans y sont doux, sinceres, & modestes. On dit qu'ils se font honneur que leurs filles ayent com. avec les Etrangers, & qu'ils vont eux-mêmes les leur offrir. Il s'y fait un gr. com. lon. 67. lat. 14. 20.

CHILY (le) *Cile*, gr. pays & R. de l'Amér. mérid. le long de la mer du Sud, d'environ 300 li. de long, & 15 ou 20 de large, excepté à l'endroit de la Prov. de Chicuito, où il est beaucoup plus large. On peut le diviser en trois parties princ. l'Evêc. de St Jago, l'Evêc. d'Impériale, & le *Cuyo*, Le Chili fut découvert vers 1525, par Don Diegue d'Almagre. C'est un pays fert. & facile à cultiver. Il abonde en fruits, en arbres, plantes, mais, bétail, & mines de toutes espèces. La plus gr. partie est habitée par des Indiens, qui n'ont ni villes, ni villages, & logent dans des cabanes, ils sont fort adonnés à

la Polygamie & à l'ivrognerie. Ils n'ont ni R. ni Souv. mais seulement des Chefs de familles, que les Esp. appellent *Caciques*, dont chacun est indépendant Ils sont belliq. Leur couleur naturelle est balannée, tirant sur celle du cuivre rouge, qui est la naturelle de toute l'Amér. Ils sont de belle taille; ils vont toujours à cheval, ce qui fait qu'ils y sont fort habiles. Ils ont une quantité prodigieuse de chevaux venus d'Eur. dont ils mangent la chair. Une partie de ce pays est aux Esp. St Jago en est la capitale.

CHILOÉ, *Chiloa*, Isle de l'Amér. mérid. sur la côte du Chili, d'environ 50 li. de long, sur 7 de large. Il y a beaucoup d'ambre gris. La princ. ville est Castro.

CHIMAY, *Cimacum*, pet. ville des Pays-Bas, dans le Hainaut Fr. avec titre de Pr. Les Esp. la céderent à la Fr. en 1684. Elle est sur la Blanche, à 4 li. de Mariembourg & de Rocroi, 7 & demie S. E. de Maubeuge. longitude 21. 57. latitude 50. 30.

Chimera, *Chimera*, anc. fort. de Turquie, dans l'Albanie, dans la Canina, cap. du ter. de même nom, qui comprend une chaîne de mont. & qui est en partie libre, & en partie suj. aux Turcs. Elle est sur un rocher près de la mer, au N. de l'Isle de Corfou, à 6 li. & 15 S. E. de Valona. lon. 37. 43. lat. 40. 10.

CHINAY, *CHINEY*, & *CINEY*, pet. ville de l'Etat de l'Evêq. de Liège, à 5 li. E. de Dinant, & 6 & demie S. E. de Namur.

CHINCA, gr. & fameuse vallée de l'Amér. mérid. au Pérou, dans la Prov. de Lima; la vigne y vient bien. Il y a du vil-argent & beaucoup de brebis.

CHINCHIAN ou *CHINKIAN*, *Chinchianum*, ville très-com. de la Chine, dans la Prov. de Nankin. Il y a de belles pagodes, & une tour toute de fer. Ses Médecins passent pour les plus habiles de la Chine. Elle est dans un pays rempli de cerisiers, Il y a une autre ville de ce

Nom dans la Prov. de Junnan. lon. 137. lat. 30. 56.

CHINE, *Sina*, gr. Emp. d'Asie. bor. à l'E. par la mer, N. par une muraille de plus de 400 li. qui le sépare de la Tartarie, O. par de hautes mont. & des déserts, S. par l'Océan, & les R. de Tonquin, de Cochinchine, de Lao, & autres. Il a environ 750 li. de long, sur 500 de large. Les plaines sont unies & mises au niveau, afin de les mieux arroser; & les collines sont coupées par étages, depuis le pied jusqu'au sommet, afin que les pluies s'étendent également par tout. Les mont. sont cultivées ou couvertes de bois; Il y a des mines de fer, d'étain, de cuivre, de mercure, d'or, & d'argent. Toutes les plaines sont cultivées; on n'y voit ni haies, ni fossés, tant les Chinois craignent de perdre du terrain. Il y a des grains & des légumes de toutes sortes, surtout du ris; un très-gr. nombre de simples, & plusieurs especes de fruits & d'arbres particuliers au pays; celui qui porte le suif est le plus admirable. Il y a beaucoup de ri. où l'on a construit un gr. nombre de canaux pour faciliter le com. Il y en a un gr. que l'on appelle le *Canal Royal*, par le moyen duquel on peut aller d'un bout de la Chine à l'autre, toujours par des ri. & des canaux. Les Chinois sont basanés, & ont le teint olivâtre. Ils sont confister la beauté à être grands, gros, & gras, à avoir le front large, les yeux petits & plats, le nez court, les oreilles gr. la barbe longue, & les cheveux noirs. Les femmes y sont d'une modestie affectée. Les Chinois ont l'agriculture, le com. & la navigation en gr. vénération; ils aiment les Arts & les Sciences. Ils ne font pas si magnifiques dans leurs maisons qu'en Eur. mais ils le sont plus quand ils paroissent en public. L'Imprimerie, la poudre à canon, & l'usage de la boussole, sont très-anc. à la Chine. La Chine comprend plus de monde qu'il n'y en a en Eur. & est gouv. par un Emp. qui a un

pouvoir absolu, & droit de désigner son successeur. Il se regarde comme le père du peuple; chaque Mandarin (c'est-à-dire Seigneur) a la permission de l'avertir de ses défauts par un placet qu'il lui adresse. Il n'y a jamais eu d'Empire qui ait duré si long-tems. On convient qu'il subsiste depuis plus de 4000 ans sans interruption. L'histoire Chinoise en fait remonter l'origine bien plus haut. Il y a eu 22 familles différentes, qui ont donné 236 Emp. La dernière famille est celle des Tartares, qui regne depuis 1640. L'Emp. est idolâtre & le Chef de la Religion qui est l'Idolatrie. Il a droit de canoniser ses Suj. qui ont excellé en vertus. Les Chinois prennent autant de femmes qu'ils en peuvent nourrir. Leur Langue est hiéroglyphique; chaque lettre fait un mot. La Chine est divisée en 16 gr. Provinces par le Kian. Ces Prov. sont, Pekin, Oanfi, Xensi, Xanton, Honan, Suchen, Huquang, Kiangsi, Nankin, Chekian, Fokien, Quantou, Quangsi, Yunnan, Queïchau, & le pays de Leaotoun. Pekin en est la capitale.

CHINGAN, ville de la Chine, dixième Métropole de la Prov. de Quangsi.

CHINGTU, *Chingtum*, ville très-marchande, & consid. de la Prov. de Suchuen. On y voit le Temple de Cançungo Roi de Cho, auquel les Chinois attribuent l'invention de travailler la soie, & l'art d'élever les vers qui la produisent. lon. 130. 47. lat. 21. 30.

CHINGYANG, ville de la Chine, 15^e. Métropole de la Prov. de Huquang.

CHINON, *Caino*, anc. ville de Fr. dans la Touraine, chef-lieu d'une Election remar. par la mort d'Henri II. Roi d'Angl. par le séjour de Charles VII. Roi de France & la naissance de Mathurin de Neuré. François Rabelais naquit à la Deviniere, Métairie à une li. de Chinon. Elle est sur la Vienne, dans un pays fertile. & agréable, nommé le *Vairon*, à 4 li. N. de Richelieu, & S. O. de

Tours, 60 S. O. de Paris. lon. 17. 47. lat. 47. 12.

CHINTING, ville de la Chine, 40. Métropole de la Prov. de Pekin. Elle est gr. bien peuplée, & contient 32 villes dans son ter. lat. 38. 40.

CHINY, pet. ville des Pays-Bas, dans le Luxembourg, sur la ri. de Semoy. Elle donne son nom à un C. confid. lon. 23. 8. lat. 49. 38.

Chios, Voyez Scio,

CHIOURLIC, *Turullus*, anc. ville de la Turquie Eur. dans la Romanie, avec un Evêq. Grec suff. d'Heraclée. Elle est sur la ri. de même nom, entre Constantinople & Andrinople, à 20 li. N. O. de la prem. 25 S. E. de la seconde. lon. 45. 22. lat. 41. 18.

CHIOZZA ou **CHIOGGIA**, *Fossa Claudia*, anc. & jolie ville d'Ital. dans l'Etat de Venise, dans une pet. Ile près des Lagunes, avec un Podesta, un Evêc. suff. de Venise, & un port défendu par un fort. Elle est à 6 li. S. de Venise, 9 S. E. de Padoue. lon. 29. 58. lat. 45. 17.

CHIPPEHAM, pet. ville à marché d'Ang. dans le Wilt-Shire, sur l'Avon. Elle envoie deux Députés au Parl. & est à 39 li. O. de Londres. lon. 15. 38. lat. 51. 25.

CHIPPING-WITCOMB, ville à marché d'Ang. dans le Bucks. Elle est gr. & bien bâtie, & envoie deux Députés au Parl. Elle est à 10 li. N. O. de Londres. lat. 51.

Chipre, Voyez Cypre.

CHIKITOS, peuple de l'Amér. mérid. dans le Gouv. de Sta Cruz de la Sierra. Le miel & la cire en font la princip. richesse. On dit que dans les maladies populaires, qui y sont très-fréquentes, ils font mourir une femme, persuadés que les femmes sont la cause de tous nos maux. Ils sont très-belliqueux, & peu adonnés au plaisir des femmes. Ils sont fort superstitieux, & ont la liberté de changer de femmes quand ils veulent. Nuis du Chaves entra le prem. dans leur pays en 1557, & les engagea à payer tribut au Roi

d'Esp. Ils ont eu depuis de sanglantes guerres avec les Esp. jusqu'en 1690. Depuis ce tems une partie a embrassé la Religion Chrétienne.

CHITOR, *Chitorium*, ville fameuse d'As. dans les Etats du gr. Mogol, & dans la Prov. de même nom. Elle n'est plus si confid. qu'elle étoit autrefois. lon. 94. lat. 23.

CHIVAS ou **CHIVASSO**, *Clavadium*, ville forte d'Ita. dans le Piémont. Le P. Thomas de Savoie la surprit en 1639. Les Fr. la reprirent la même année, & la rendirent au D. de Savoie en 1649. Ils la reprirent en 1705. Les Alliés la reprirent en 1706. Elle est si avantageusement sit. proche le Pô, que quiconque en est le maître, a la clef du pays où est Turin, du Canavez, du Verceillois, du Montferrat, & de la Lombardie, à 5 li. N. E. de Turin, 3 & demie O. de Verue. lon. 25. 30. lat. 45. 3.

CHIUSI, *Clusium*, petite ville d'Ital. en Toscane, dans le Siennois, avec un Evêc. suff. de Sienne. Elle est mal peuplée à cause de son mauvais air. lon. 29. 30. lat. 43.

CHIUTAY, *Cotayum*, ville confid. de la Turquie As. cap. de la Natolie propre, & la résid. du Beglierbey & du Gr. Seigneur avant la prise de Constantinople. Elle est sur la ri. d'Ayala, à 30 li. S. de Burse. lon. 47. 22. lat. 39. 42.

* **CHIZÉ**, petite ville de Fr. en Poitou, Election de Niort.

CHNIM, ville Episc. de la Bosnie. Elle est assez forte, & appart. aux Venitiens.

CHOZIN, ville de la Moldavie, sur le Niefter, aux front. de Pologne, rem. par les deux victoires remportées par les Polonois sur les Turcs, l'une en 1621, & l'autre en 1683. lon. 44. 50. lat. 48. 50.

CHOISEUIL, *Casæolum*, petite ville de Fr. en Champagne, au Dio. de Langres. Elle a donné son nom à la Maison de Choiseuil.

Choisy-sur-Seine, ou Choisy-le-Roi, *Cauciacum*, village de Fr. à 3 li. de Paris, rem. par une belle maison Royale. Les jardins sont fort

propres, & ornés de belles Statues.

CHOLET, pet. ville de Fr. en Anjou, sur la Moine, à 12 li. d'Angers, avec titre de Bar. & un beau châ. Elle a donné le nom à l'illustre famille des Cholets. Elle est à 70 li. S. O. de Paris. lon. 19. 40. lat. 47. 10.

CHONAD, *Cenadium*, pet. ville & châ. de la h. Hongrie, cap. du C. de Chonad, avec un Evêc. suf. de Gran, suj. à la Maison d'Autriche depuis 1686. Elle est sur la Marosch.

CHORGES, *Caturiga*, pet. ville de Fr. en Dauphiné, au Dioc. d'Embrun, brûlée par le D. de Savoie en 1692. Elle est entre Embrun & Gap, à 8 li. de la première, 4 E. de la seconde. lon. 24. lat. 44. 35.

Chors, Abbaye de Fr. au Diocèse d'Autun. Elle est de l'Ordre de St Benoît, & vaut 2000 liv.

CHOUQ ou **SHOGLE**, ville assiz gr. d'As. dans la Syrie, sur l'Oronte, avec un très-beau Caravanferai, où tous les voyageurs, sans nulle distinction, sont reçus & nourris gratis pendant trois jours. Elle est sur la route d'Alcep à Sayde, à une journée au-delà d'Edlay.

Chouze, gr. bourg de Fr. sur la Loire, aux confins de l'Anjou & de la Touraine.

CHRIST-CHURCH, pet. ville à marché d'Ang. en Hantshire, sur l'Avon, à une li. de la mer, 6 de Southampton, 29 S. O. de Londres. Elle envoie deux Députés au Parl. lon. 15. 45. lat. 50. 46.

Christianaux, Voyez Kilistinons. Christiania, Voyez, Anflo.

CHRISTIANOPLE, *Christianopolis*, ville forte de Suede, cap. de la Blekingie, sur la mer Baltique, avec un bon port. Elle porte le nom de Christian IV. Roi de Dan. son Fondateur. Elle fut cédée à la Suede par le Traité de Roschild en 1658. Elle est à 10 li. S. O. de Calmar. lon. 34. 12. lat. 56. 20.

Christianbourg, fort d'Afr. en Guinée, sur la côte d'or, près d'Accara, suj. aux Dan. Les Nègres s'en emparèrent en 1693; mais dans la

suite ils le rendirent au Dan. lon. 19. 30. lat. 5. 30.

CHRISTIANSTADT, *Christiano-stadium*, pet. ville de Suede, dans la Blekingie, bâtie en 1600 par Christian IV. R. de Dan. & cédée aux Suédois par le Traité de Roschild en 1658. Les Dan. la prirent en 1678. Les Suédois la reprirent en 1680. Elle est sur la Schouen, à 20 li. N. E. de Copenhague. lon. 32. 5. lat. 56. 5.

CHRISTOPHLE (St) *Stus Christophorus*, Isle de l'Amér. l'une des Antilles, d'environ 25 li. de tour, découverte en 1493 par Christophle Colomb dont elle tire son nom. Les Ang. & les Fr. s'y étant établis en même tems, se la partagèrent, & en posséderent chacun deux quartiers jusqu'en 1713, qu'elle fut toute cédée au Ang. par le Traité d'Utrecht. Elle est fertile sur-tout en fruits & en cannes de sucre. Il y a aussi une belle saline & de h. mont. Les Ang. y ont plusieurs forts. lon. 315. lat. 17. 30.

Christophle (St) bourg de France dans la Touraine, au Dioc. de Tours, avec titre de Bar.

* **CHRISTOPHLE-DE-VATAN**, (St) pet. ville de Fr. dans l'Orléanois, Election de Romorantin.

Il y a en France plusieurs autres bourgs du nom de St Christophle.

CHRUDIM, pet. ville de Bohême, dans le cercle & sur la ri. de même nom. Elle le rendit aux Hussites en 1421.

CHUNGKING, gr. & belle ville de la Chine, dans la Prov. de Sutchuen, au confluent de deux gr. riv. poissonneuses où l'on trouve quantité de tortues. lat. 30. 24.

CHUSISTAN ou **KURISTAN**, Prov. d'As. dans la Perse, entre le Fars & le pays de Bassora. C'est une belle plaine dont la cap. est Soufter.

CIALIS, *Cialium*, R. d'As. dans la Tartarie indépendante, bor. N. par le R. d'Eluth, E. par de gr. deserts sablonneux, S. par le gr. Tibet, O. par le Turquestan, dont il est séparé par le mont Imaus.

CIAMPA, *Ciampa*, pet. R. d'Al. dans les Indes, bor. E. & S. par la mer Orient. N. par le desert de la Cochinchine, O. par le R. de Cambodge. Il n'est pas connu.

CIBOLA, Prov. de l'Amér. sept. au nouveau Mexique. Elle est habitée par des sauvages qui y ont plusieurs bourgades. Elle abonde en maïs, poix, fel, ours, tigres, lions, & en une espece de brebis extrêmement hautes. lon. 266. lat. 35.

CICLUT, fort de Dalmatie pris sur les Turcs par les Venitiens en 1694. Il est à 2 li. S. O. de Narenta, 16 N. de Raguse. lon. 35. 58. lat. 43. 25.

CILLEY ou **CILLY**, *Cilia*, anc. & fameuse ville d'Al. cap. du C. de Cilley, au cer. d'Autriche, dans la haute Carniole, avec titre de Pr. Elle est sur la riv. Sava, à 10 li. N. E. de Laubach. lon. 33. 20. lat. 46. 28.

CINALOA, Province de l'Amér. sept. sur la côte orient. de la mer de Californie. L'air y est fort sain. Elle abonde en fruits, maïs, légumes, & coton. Les naturels du pays sont gr. robustes & guerriers.

CINAN, *Cinamum*, gr. ville bien peuplée de la Chine, premiere Métropole de la Prov. de Channton, dans un fond marécageux. lon. 134. 50. lat. 37.

CIOTAT (la) *Civitas*, ville marit. de Fr. en Provence, dans la Viguerie d'Aix. Elle est marchande, bien peuplée, & fameuse par ses bons vins muscats. Il y a près de cette ville un Couvent de Servites, dans l'enclos duquel se trouve une fontaine dont l'eau baisse & hausse comme le flux & reflux de la mer. lon. 23. 15. lat. 43. 10.

Cir (St) *S. Cyrius*, village de Fr. au Dioc. de Chartres, à une pet. li. de Versailles, rem. par une célèbre Communauté de Religieuses, fondée par Louis XIV. Elles s'obligent par un quatrième vœu de veiller à l'éducation de 250 jeunes Demoiselles, qui pour y être reçues doivent faire preuve de quatre de-

grés de noblesse du côté paternel. Elles n'y peuvent entrer avant l'âge de 7 ans, ni après celui de 12, & n'y demeurent que jusqu'à l'âge de 20 ans trois mois. La Maison est magnifique, & bâtie sur le dessein de Mansard.

Cir (St) bourg de France dans le Lyonnais, au Dioc. de Lyon.

* **Cir-du-Bailleul** (St) bourg de Fr. en Normandie, dans la Gén. de Caen.

Cir-sur-Loir (St) bourg de Fr. en Touraine, au Dioc. de Tours.

CIRAN (St) *Stus Sigirannus*, pet. ville de Fr. au Dioc. de Bourges en Berry, sur la Claise, avec une célèbre Abbaye de l'Ordre de St Benoît.

CIRCASSIE, *Cercetia*, gr. pays d'Al. entre le Don & le Wolga, à 10 li. de la mer Caspienne, bor. par le Daghestan, le R. de Caret, la Mingrelie, & la mer Noire. Les habitans sont pour la plupart gr. voleurs & indépendans. Ils com. en esclaves, en miel, cire, cuir, & peaux. Leur Religion est mêlée de Christianisme & de Mahometif. Les femmes y sont belles & bien faites. Le Czar possède une partie de ce pays. La cap. de la Circassie Moscovite est Terki.

CIRCESTER ou **CIRENCESTER**, *Corinium*, anc. ville à marché d'Ang. en Gloucestershire. Elle étoit fort importante du tems des Romains; mais elle est bien déchue. Elle envoie deux Députés au Parl. & est sur le Schurn, à 4 li. S. E. de Gloucester, 24 O. de Londres. lon. 15. 47. lat. 51. 24.

CIRENZA ou **ACERENZA**, *Acherontia*, ville Arc. du R. de Naples, cap. de la Basilicate, sur le Branduno, au pied de l'Apennin, à 14 li. E. de Conza, 20 S. O. de Bari, 5 S. E. de Venosa, 39 E. de Naples. lon. 33. 40. lat. 40. 48.

CITABELLA, *Janna*, pet. ville forte, cap. de l'Isle de Minorque, avec un port. Elle fut réduite avec toute l'Isle en 1708, par le Général Stanhope & les Flottes des Confédérés, sous l'obéissance de l'Archid. depuis Emp. sous le nom de Chat-

tes VI. Elle appart. aux Angl. Elle est à 11 li. N. O. de Port-Mahon. lon. 21. 48. lat. 39. 58.

Cîteaux, *Cisterium*, célèbre Abbaye de Fr. en Bourgogne, dans le ter. de Dijon, Dioc. de Châlons sur Saone, entre des marais. Elle est chef d'un Ordre très-célebre & très-étendu. Elle fut fondée en 1098. L'Eglise & le Monastere sont magnifiques.

CITTA DI CASTELLO, *Tifer-num*, ville d'Ital. cap. du C. de même nom, dans l'Ombrie, avec un Evêc. qui ne relève que du Pape. Elle est assez forte & assez peuplée, & sit. sur le Tibre, à 11 li. S. O. d'Urbain, 10 N. O. de Perugia, 40 N. de Rome. lon. 29. 53. lat. 43. 28.

CITTA DELLA PIEVE, *Civitas plebis*, pet. ville d'Ital. dans l'Ombrie, avec un Evêc. érigé en 1601.

CITTA-NUOVA, pet. ville marit. d'Ital. dans l'Istrie, dans l'Etat de Venise, avec un Evêc. suf. d'Aquilée, à 24 li. E. de Venise. lon. 31. 23. lat. 45. 30.

CIUDAD DE LAS PALMAS, *Civitas Palmarum*, ville cap. de l'Isle Canarie, avec un Evêc. suf. de Séville depuis 1485, un fort & un bon port. lon. 3. lat. 28.

CIUDAD DE LOS REYES, *Civitas Regis*, ville de l'Amér. dans la Terre-Ferme, dans la Prov. de Ste Marthe, près de la source de la ri. de César Pompatio.

CIUDAD REAL, *Philippopolis*, ville d'Esp. dans la nouv. Castille, capitale de la Manche. On y apprête parfaitement bien les peaux pour les gants. Elle est à une li. de la Guadiana, à 5 li. S. O. de Calatrava, 36 S. de Madrid. lon. 14. 10. lat. 39. 2.

CIUDAD RODRIGO, *Mitobriga*, *Rodericopolis*, ville forte & confid. d'Esp. au R. de Léon, avec un Evêc. suf. de Compostelle. C'est un des trois rendez-vous généraux où les Esp. assemblent leurs troupes quand ils vont en guerre contre les Port. Les Port. & leurs Alliés la prirent en 1706 en 4 jours, & la perdirent en

1707. Elle est dans une campagne fertile sur l'Aguada, à 46 li. O. de Madrid, 16 S. O. de Salamanque. lon. 11. 54. lat. 40. 38.

CIVENCHEU, gr. & riche ville de la Chine, deuxième Métropole de la Prov. de Fokien, auprès de la mer, dans une espeece de golfe. lon. 134. 40. lat. 25.

CIVIDAL DI FRIULI, *Forum Julii*, pet. & anc. ville d'Ital. au Frioul, dans l'Etat de Venise, rem. par sa Noblesse, son Chapitre, & par la naissance de Paul Diacre & de Philippe della Torre. Elle est sur le Natifone, à 8 li. N. d'Aquilée, 3 N. E. d'Udine. lon. 31. lat. 46. 15.

Civita di Chieti, *Voyez* Chieti.

CIVITA DI PINNA, *Pinna*, anc. ville d'Ital. au R. de Naples, dans l'Abruzze ult. avec un Evêc. suf. de Chieti. Elle est proche la ri. de Salino, à 10 li. N. E. d'Aquila, 4 N. O. de Chieti. lon. 21. 38. lat. 42. 25.

CIVITA-VECCHIA, *Centum cellæ*, pet. ville marit. d'Ital. dans le patrimoine de St Pierre, fortifiée par Urbain VIII. avec un bon port & un arsenal où sont d'ordinaire les Galeres du Pape. L'air y est mal sain. Elle est à 14 li. N. O. de Rome, 14 N. E. de Castro. lon. 29. 25. lat. 42. 5.

* *CIVRAY*, pet. ville de Fr. dans le Poitou, au Dioc. de Poitiers.

CLACKMANNAN, ville d'Ecosse, cap. de la Prov. de même nom. Elle étoit autrefois le lieu de la résid. de Robert Bruce R. d'Ecosse. Elle est sur une mont. à 8 li. N. p. O. d'Edimbourg, 120 N. O. de Londres. lat. 57. lon. 54.

CLAGENFURT, *Claudia Clagenfurtum*, ville forte & régulière d'Al. cap. de la Carinthie, avec une belle place publique. Elle appart. à la Maison d'Autriche, & est à 3 li. S. O. de Weit, 60 S. O. de Vienne. lon. 31. 45. lat. 46. 50.

Clair-sur-Epte (St) *Fanum S. Clari ad Eptam*, bourg de Fr. au Vexin François, renommé par les pélerinages qui s'y font. Ce fut-là

que fut signé le Traité de paix en 945, entre Richard I. D. de Normandie, & Louis IV. dit d'*Outremer*, R. de Fr. Il est sit. sur l'Epte, à 3 li. de Gisors, 9 de Pontoise, 2 de Magny, & 12 de Rouen.

CLAIRE (Ste) petite Ile de la mer du Sud, à 25 li. du Cap-Blanc, près de la baie de Guayaquil. Elle a la figure d'un homme mort étendu & enseveli.

CLAIRE (Ste) pet. Ile de l'Afr. l'une des Canaries, entre Lance-rotte, au S, & Allegrança au N. E. Ce n'est presque qu'un rocher.

Claire-Fontaine, Abbaye de Fr. au Dioc. de Chartres. Elle est de l'Ordre de St Aug. & vaut 3000 liv.

Il y a une autre Abbaye de ce nom au Dioc. de Befançon, Ordre de Cîteaux, qui vaut 5000 liv.

Clairfaix, Abbaye de Fr. au Dioc. d'Amiens, Ordre de Cîteaux. Elle vaut 4000 liv.

CLAMECI, *Climiciacum*, petite ville de Fr. dans le Nivernois. C'est son fauxbourg qui a le titre d'Evêc. sous le nom de Bethléem. Roger de Piles étoit de cette ville. Elle est au confluent de la ri. de Beuvron avec l'Yonne, à 45 li. S. p. E. de Paris. lon. 21 d. 11'. 11". lat. 47 d. 27'. 37".

CLAR (St) pet. ville de Fr. dans le bas Armagnac, au Dioc. de Lectoure.

CLARE, *Clara*, ville d'Irlande, dans la Prov. d'Ulster, cap. du C. de même nom, sur le Shaunon, à 9 li. N. O. de Lymerrick. lon. 38. 35. lat. 52. 44.

Clare, bourg à marché d'Angl. dans la Prov. de Suffolk, avec titre de Com. à 15 li. N. E. de Londres. lon. 17. 55. lat. 52. 40.

CLARENCE ou CHIARENZA, *Clarentia*, ville autrefois confid. & cap. du D. de son nom, sur la côte occid. de la Morée, aujourd'hui presque ruinée. lon. 39. 10. lat. 37. 55.

Clarendon, gr. parc d'Angl. dans le C. de Wilt. proche Salisbury, avec titre de C. Il y a une ri. de mé-

me nom dans la Caroline en Amériq.
Clarté-Dieu, Abbaye de Fr. au Dioc. de Tours. Elle est de l'Ordre de Cîteaux, & vaut 2000 liv.

CLAUDE (St) ou ST OYANT, *Sanctus Claudius*, jolie ville de Fr. dans la Franche-Comté, avec un Evêc. suf. de Lyon, érigé le 22 Janvier 1742 par Benoît XIV. M. Meallet de Fargues en est le prem. Evêq. Sa célèbre Abbaye a été sécularisée, & les Religieux sont à présent Chanoines; ils sont au nombre de 20, portant une médaille d'or, & doivent faire preuve de 16 quartiers de noblesse, 8 du côté paternel & 8 du côté maternel. L'Eglise Cathédrale est fort belle. Les Pèlerins y accourent en foule pour honorer les reliques de St Claude, dont on dit que le corps avec les entrailles se sont conservés jusqu'aujourd'hui sans corruption. Elle est sit. sur la pet. ri. de Lison, à 6 li. N. O. de Genève, 23 S. de Befançon, 86 S. p. E. de Paris. lon. 23. 35. lat. 46. 20.

Claude (St) bourg de Fr. dans le Blaisois, Dioc. de Blois.

Clausembourg, *Voyer Colofwar*.

* Clecy, bourg de Fr. en Normandie, dans la Gén. de Caen, Election de Vire.

CLAUSENTAL, pet. ville d'Al. en Franconie, fameuse par ses mines.

Clement (St) bourg de Fr. dans le Limosin, au Dioc. de Tulle.

CLEMENTE (St) ville d'Espagne dans la Manche, rem. par sa fidélité pour Philippe V. qui lui donna le titre de *très-noble, très-Royale & très-fidèle*.

CLÉRAC ou CLAIRAC, *Clariacum*, ville de Fr. en Agenois, sur le Lor, à 3 li. d'Agen. Elle est peuplée de riches Marchands qui y font un com. confid. de Tabac, de vin & d'eau-de-vie. lon. 18. 8. lat. 44. 28.

CLERMONT en Argonne, *Claromonium*, pet. ville de Fr. avec titre de C. dans le Verdunois. Il s'y est tenu un Concile en 1095. Elle est à 51 li. N. E. de Paris, lon. 22 d. 44'. 20". lat. 49 d. 64'.

CLERMONT, ville de l'Isle de Fr. dans le Beauvoisis, à 6 li. de Beauvais & 5 de Senlis, cap. du C. de Clermont, à 15 li. N. de Paris. lon. 20 d. 4'. 53". lat. 49 d. 22' 45".

CLERMONT, *Claromons*, ville consid. riche & peuplée de Fr. cap. de l'Auvergne, avec un Evêc. suff. de Bourges, dont St Austremonne a été le prem. Evêq. La Cathédrale, les Places publiques & les promenades sont belles. Il y a une Cour des Aides & un Présidial. On y voit un pont formé, dit-on, naturellement par les eaux d'une fontaine qui se pétrifient. Philippe Auguste réunit Clermont à la Couronne en 1212. C'est la parrie de Savaron, d'Audigier, de Jean Bonnefons, de Blaise Pascal & de Domat. Elle est environ à une li. de la mont. nommée *Gergoie*, à 22 li. S. de Moulins, 31 O. de Lyon, 88 S. de Paris, lon. 20 d. 45'. 7". lat. 45 d. 46'. 45".

CLERMONT, pet. ville de Fr. au b. Languedoc, entre Lodeve & Pezenas, avec un chât. & titre de C.

CLERMONT, petite ville de Fr. dans l'Agénois, sur une hauteur.

Il y a une Abbaye de ce nom au Dioc. du Mans. Elle est de l'Ordre de Cîteaux, & vaut 8000 liv.

CLERVAL, *Claravallis*, petite ville de Fr. dans la Franche-Comté sur le Doux, appart. à la Maison de Wurtemberg qui possède le C. de Montbéliard. Elle relève de la Couronne de Fr. lon. 23. 32. lat. 46. 35.

CLERVAUX, *Clara vallis*, une des plus célèbres & des plus belles Abbayes de Fr. en Champagne, à 2 li. de Bar-sur-Aube, dans un vallon entouré de bois & de mont. Elle est Chef-d'Ordre de la filiation de Cîteaux. Elle fut fondée par St Bernard en 1115. C'est-là qu'on voit la fameuse cuve de St Bernard, qui tient 800 tonneaux. Il s'est formé une petite ville auprès de cette Abbaye.

CLEVELAND, petit pays d'Angl. dans la fondivision sept. de la Prov. d'York, avec titre de Comté.

CLEVES, *Clivia*, jolie ville d'Al,

au cerc. de Westphalie, vis-à-vis du Fort de Skenk, cap. du D. de même nom, suj. au R. de Prusse, depuis 1673. Elle est sur un rui. qui se jette dans le Rhin, à 5 li. S. E. de Nimègue, 28 N. O. de Cologne, 28 S. E. d'Amsterdam. lon. 23. 45. lat. 51. 48.

CLEVES (Duché de) l'un des plus beaux & des meilleurs pays d'Al. partagé en deux par le Rhin, dans le cerc. de Westphalie. Il y eut de grandes contestations au siècle dernier touchant ce Duché; mais il fut enfin cédé au R. de Prusse.

Climat, espace de terre compris entre deux cerc. paralleles à l'Equateur, de maniere que d'un de ces cerc. à l'autre, il y ait une différence d'une demi-heure, ou d'un mois dans les plus longs jours de l'année. De forte qu'il y a des climats d'heures & des climats de mois. Les climats d'heures se prennent depuis l'Equateur, de part & d'autre, jusqu'au cerc. polaire. Ils ont leur plus gr. jour plus long d'une demi-heure à leur commencement qu'à leur fin; v. g. le plus gr. jour du climat étant, au commencement de ce climat, de 12 heures, il sera à la fin de 12 heures & demie, &c.

Les climats de mois se prennent depuis le cerc. polaire jusqu'au Pole. Ils ne different des climats d'heures, qu'en ce que leur plus grand jour est plus long d'un mois à la fin du climat qu'au commencement. On entend vulgairement par climat une terre différente de l'autre, soit par le changement des saisons, soit par la différence des qualités de la terre, ou même des peuples qui l'habitent.

CLISSA, *Clissa*, fort de Dalmatie, d'une gr. imporrance, pris sur les Turcs par les Vénitiens. Il est à 3 li. de Spalatro, 12 S. E. de Sebenico. lon. 35. lat. 44.

CLISSON, *Clissonium*, pet. ville de Fr. en Bretagne, au pays Nantois, sur la Seure, à 5 li. de Nantes. lon. 16. 20. lat. 47. 6.

CLITHERA, ville à marché

d'Angl. dans le Lancashire. Elle envoie deux Députés au Parl. & est à 55 li. N. O. de Londres. lon. 14. 28. lat. 53. 50.

CLOIS, petite ville de Fr. dans le Dunois, Dioc. de Blois.

CLONMELL, *Clonmellium*, ville à marché, riche & bien fortif. d'Irlande, cap. du C. de Tipperari. Elle envoie deux Députés au Parl. & est à 16 li. S. E. de Lymerick. lon. 9. 58. lat. 52. 28.

Cloud (St) *Sanctus-Clodoaldus*, bourg de Fr. à 2 per. li. de Paris, sur le bord de la Seine. Il y a un châ. magnifique acquis par le R. de Jean-François de Gondy prem. Arc. de Paris, pour Philippe Duc d'Orléans son frere unique, qui en a fait l'un des plus beaux Palais de l'Eur. Il y a sur-tout une cascade admirable. La Seign. appart. aux Arch. de Paris. Elle fut érigée en Duché-Pairie en 1674, en faveur de François de Harlay Arch. de Paris. lon. 19 d. 52'. 40". lat. 48 d. 50'. 37".

CLUNI, *Clunniacum*, ville de Fr. en Bourgogne, dans le Mâconois, rem. par la célèbre Abbaye de Bénédictins. Elle est sur le Groine, à 4. li. N. O. de Mâcon, 13 S. E. d'Autun, 15 S. O. de Lyon, 70 S. p. E. de Paris. lon. 22. 8. lat. 46. 24.

CLUSE (la) *Clusa*, petite ville d'Ital. dans la Savoie, cap. du Faucigny, sur l'Arve, à 9 li. S. E. de Genève, 8 N. E. d'Annecy, 16 N. E. de Chambéry. lon. 24. 12. lat. 46.

COBLENTZ, *Confluentes*, anc. forte, belle & agréable ville d'Al. dans l'Electorat de Treves, au confluent du Rhin & de la Moselle, dans un ter. fert. avec des mont. remplies de vignobles. C'est la résid. ord. des Elect. de Treves à qui elle appart. Elle étoit autrefois Imp. Elle est à 5 li. N. O. de Nassau, 11 S. E. de Bonn, 14. N. O. de Mayence, 22 N. E. de Treves, 96 N. E. de Paris. lon. 25. 8. lat. 50. 24.

COBURG, *Melocabus*, *Coburgum*, ville d'Al. cap. de la Pr. de

même nom, dans la Franconie; avec un célèbre Collège que Jean Casimir Duc de Saxe y fit bâtir en 1597, un fort & un châ. Cette ville avec la Princ. est passée à la Maison d'Augbourg. Luther y a fait un assez long séjour. Elle est sur l'Irch, à 10 li. N. de Bamberg, 20 S. O. d'Erford. lon. 28. 35. lat. 50. 20.

COCHEIM, *Cochima*, petite ville d'Al. dans l'Elect. de Treves, autrefois Imp. mais suj. à l'Electeur depuis 1240. Elle est sur la Moselle, à 10 li. S. O. de Coblenz, 14 N. E. de Treves. lon. 24. 45. lat. 50. 12.

COCHIN, *Cochinum*, ville d'Al. cap. du R. de Cochin, sur la côte de Malabar, avec un bon port. Les Port. y avoient un fort; mais les Hol. les en ont chassés. Il y a du poivre en abond. Les habitans sont Idolâtres. On dit que les femmes sont habillées comme les hommes; & qu'elles peuvent avoir plusieurs maris, & com. avec qui il leur plaît. Cochin est à 36 li. de Calicut. lon. 95. 15. lat. 10.

COCHINCHINE, *Cochinsina*, R. marit. d'Al. bor. E. par la mer, N. par le Tonquin, O. par le Kemoï, S. par le R. de Chiampa. Il a environ 110 li. de long sur 25 de large. Il faisoit partie du R. de Tonquin; mais il s'érigea en R. particulier vers la fin du 17e. siecle. Le pays abonde en ris. Il y a de l'or, des perles, des diamans & de l'ivoire. La discipline militaire y est fort bien observée, tant sur mer que sur terre. Les habitans sont guerriers; ils se servent du moufquet & du fabre; on les élève à la guerre dès leur enfance; ce qui rend le R. de la Cochinchine très-puissant. Plusieurs P. s'en sont rendus tributaires. La ville où le R. fait sa résid. est Hué. lat. 12. 18.

COCKERMOUTH, *Novantum*, *Cocernutium*, ville à marché d'Angl. dans le Cumberland. Elle envoie deux Députés au Parl. & est à 108 li. O. de Londres. lon. 13. 48. lat. 54. 44.

Codogno, *Cotonsum*, bourg d'I.

raï. au D. de Milan, dans le Lodefan, vers le confluent de l'Adda & du Pô. Les Autrichiens y furent forcés le 6 Mai 1746.

COESFELD, *Cosfeldia*, ville forte d'Al. en Westphalie, dans les Etats de l'Evêq. de Munster qui y fait souvent sa résid. Elle est proche le Berkel, à 9 li. S. O. de Munster, 12 S. E. de Grol. lon. 24. 50. lat. 51. 58.

Coësnon (le) *Coetnus*, ri. de Fr. en Normandie; elle prend sa source à l'entrée du Dioc. du Mans, & se jette dans la mer entre Pontorion & le Mont St Michel.

Coemaloën, Abbaye de Fr. en Bretagne, au Dioc. de Quimper. Elle est de l'Ordre de Cîteaux, & vaut 4000 liv.

COEVORDEN, *Covordia*, l'une des plus fortes villes des Provinces-Unies, dans l'Overissel, le chef-d'œuvre du célèbre Coehorn, le plus gr. Ingénieur qu'aient eu les Hol. cap. du pays de Drente. Les Etats la prirent en 1579; les Esp. l'ayant reprise, les Etats s'en rendirent maîtres de nouveau en 1592. L'Evêque de Munster la prit en 1673, & la Républ. la reprit la même année. Elle est entourée d'un gr. marais, à 12 li. S. de Groningue, 15 N. E. de Deventer. lon. 24. 16. lat. 52. 40.

* **COEUVRE**, pet. ville de Fr. dans le Soissonnois, avec titre de Duché-Pairie.

COGNAC, *Conniacum*, ville de Fr. dans l'Angoumois, avec un châ. où naquit François I. Le Pr. de Condé l'assiégea en vain en 1551. Ses eaux-de-vie sont excellentes. Elle est dans un ter. charmant, & abond. en vin, sur la Charente, à 7 li. E. de Saintes, 7 O. d'Angoulême, 2 de Jamac, 103. S. p. O. de Paris, lon. 17^d. 19'. 54'' lat. 45^d. 41'. 49''.

COGNI, *Iconium*, gr. & anc. ville de la Turquie As. dans la Caramanie, où le Beygliebey fait sa résid. Elle est dans une belle campagne, abond. en bled, fruits, légumes & bétail. Il y a des moutons

dont la queue pèse jusqu'à 30 livres. Elle est à 60 li. E. p. N. de Satalic. lon. 51. 30. lat. 37. 56.

COGURETO ou **COGURETO**, *Coguretum*, village marin, d'Ital. dans l'Etat de Gênes, avec un pet. port, remarq. (selon la plus commune opinion) par la naissance de Christophe Colomb ou Colon, qui découvrit le premier l'Amérique en 1492.

COIMBRE, *Conimbrica*, belle, gr. & célèbre ville de Port. cap. de la Prov. de Beira, avec un Evêc. suf. de Brague, & une fameuse Univ. fondée par le R. Denys. C'est la patrie de six R. de Port. Sanche I. Alphonse II. III. & IV. Pierre & Ferdinand; & de Diego de Peiva d'Andrada, & Thomas Correa, Auteurs célèbres. La Cathédrale & les fontaines sont magnifiques. Elle est dans un ter. très-agréable, abond. en vignes, en oliviers & en fruits; sur une montagne, au bord de la ri. de Mondego, qui la sépare en deux, à 35 li. S. de Brague, 24 S. E. de Porto, 36 N. E. de Lisbonne, 12 N. de Leiria. lon. 9. 48. lat. 40. 10.

COINCY, petite ville de Fr. dans le Soissonnois, à 2 li. de Château-Thierry, avec un Prieuré de l'Ordre de Cluni.

COIRE, *Curia Rhetorum*, gr. & belle ville de Suisse, cap. du pays des Grisons, avec un Evêc. fort anc. dont l'Evêq. a droit de battre monnoie, & est suf. de Mayence. Elle est divisée en deux part. la plus petite est Catholique, l'autre est de la Religion P. R. Cette ville fait un corps à part, & a son Gouv. & ses loix. Il y a un gr. Conseil, composé de 70 personnes, d'où l'on tire le Sénat, composé de 15 Sénateurs. Elle est dans une plaine abond. en vignobles & en gibier, entre des mont. à un quart de li. du Rhin, sur la Plessure, à 22 li. S. de Constance, 21 S. E. de Zuerich, 28. N. O. de Bergame. lon. 27. 8. lat. 46. 50.

COKENHAUSEN, ville forte de Suede, sur la Dwina en Livonie, à 20 li. S. E. de Riga, prise par les

Saxons en 1699, & reprise depuis par les Suédois. lon. 43. 26. lat. 56. 40.

COL, *Cola*, Isle de l'Océan, l'une des Westerernes, à l'O. de l'Ecosse. Elle abonde en bled, pâtures & saumons, truites, anguilles & morues. Elle appartient à la famille de Macklean. lon 11. lat. 57.

Col d'Agnelle, passage de Fr. en Italie, qui conduit de Guillaître à Château Dauphin.

Col d'Argentiere (le) passage de Fr. en Ital. entre le Marq. de Saluces & le Comté de Nice.

Col-de-Limon, passage des Alpes, qui conduit de Sospel à Coni.

Col-de-Tende (le) passage des Alpes entre le Piémont & le Comté de Nice. Il est ainsi nommé de la montagne de Tende au Comté de Nice.

COLBERG, *Colobrega*, belle & forte ville d'Al. dans la Poméranie ult. autrefois appart. aux Evêq. de Camin, & à présent au R. de Prusse. Elle est rem. par ses salines, & est à l'emb. de la ri. de Persante, dans la mer Baltique, à 24 li. N. E. de Stetin, 12 N. E. de Camin. lon. 33. 30. lat. 54. 18.

COLCHESTER, *Procolitia*, ville à marché & à poste d'Angl. cap. de la Prov. d'Essex, sur la ri. de Coln, bâtie par *Coilus* P. Breton, 124 ans après J. C. Elle envoie deux Députés au Parl. Elle a les meilleures huîtres du R. Elle est à 15 li. N. E. de Londres, 6 de la mer. lon. 18. 22. lat. 51. 52.

COLDING, *Coldania*, pet. ville de Dan. dans le Nordjutland, au Dioc. de Ripen, rem. par son pont qui est d'un gr. revenu, & par la bat. qu'y gagnerent les Dan. en 1644 sur les Suédois. Elle est très-agréablement sit. à 20 li. S. p. E. de Wibourg, 15 S. O. d'Arhus, 20 N. p. O. de Sleswig, 10 N. E. de Ripen. lon. 27. lat. 55. 35.

COLDITZ, petite ville d'Al. dans la haute Saxe en Misnie, sur la Mulde, avec un château.

COLIMA, *Colima*, gr. & riche

ville de l'Amériq. sept. au Mexique, cap. d'une vallée de même nom, très-fertile & très-agréable. lon. 27. 33. lat. 18. 30.

COLIOURE, *Caucoliberis*, *Illiberis*, petite, anc. & forte ville de Fr. dans le Roussillon, au pied des Pyrénées, avec un petit port, à 4 li. S. E. de Perpignan, 2 S. d'Elne, 180 S. de Paris. lon. 20 d. 45'. 2". lat. 42 d. 31'. 45".

COLLE, *Collis*, pet. ville d'Ital. en Toscane, dans le Florentin, avec un Evêc. suff. de Florence, à 10 li. S. de Florence, 4 N. O. de Sienne. lon. 28. 45. lat. 43. 24.

* **COLLODEN**, lieu de l'Ecosse sept. dans la Prov. de Murray, près de la ville d'Inverness, rem. par la défaite du Pr. Edouard le 27 Avril 1746.

COLMAR, *Columbaria*, ville consid. de Fr. dans la haute Alsace, dont elle est la cap. quoique Ensisheim lui dispute; elle étoit autrefois Imp. C'est le lieu où réside le Conseil Royal & Souv. d'Alsace. Elle à de beaux privilèges, & les Luthériens y ont la liberté de conscience. Elle est proche l'Il, à 4 li. O. de Brisach, 9 N. O. de Bâle, 14 S. p. O. de Strasbourg, 97 E. de Paris. lon. 25 d. 2'. 11". lat. 48 d. 4'. 44".

COLMARS, *Collis Martis*, pet. ville de Fr. en Provence, au Dioc. de Senès, avec droit de députer aux Etats. Elle est proche des Alpes, à 8 li. N. O. de Glandevc, 8 N. E. de Digne, 155 S. p. E. de Paris. lon. 24. 30. lat. 44. 17.

COLMOGOROD, ville de l'Emp. Ruffien, dans une Isle formée par la Dwina, avec un Arch. à 12. li. S. E. d'Archangel, 170 N. p. E. de Moskou. lon. 58. 25. lat. 64. 10.

COLOCHINA, anc. ville de la Turquie Eur. dans la Morée, sur le golfe de même nom, à 20. li. S. E. de Mistra, 4 N. de Cerigo. lon. 40. 55. lat. 36. 32.

COLOCZA, *Colocia*, ville autrefois consid. de la h. Hongrie sur le Danube, cap. du C. de Bach, avec

un Arch. dont l'Arch. fut médiateur de la paix en 1704, entre les rebelles de Hongrie & l'Emp. Les Turcs la prirent en 1686. Les Imp. la reprirent ensuite. Elle est sur la rive droite du Danube, à 20 li. S. de Bude, 20 S. p. O. de Zolnock, lon. 36. 55. lat. 46. 33.

COLOGNE, *Colonia Agrippina*, anc. gr. belle, riche, & célèbre ville d'Al. en forme de croissant, cap. de l'Elect. de même nom, avec un Arch. érigé en 743 par Etienne III. & une Univ. fondée en 1388. Il y a un gr. nombre d'Eglises & beaucoup d'Écclésiastiques, mais peu d'habitans pour une si gr. ville. St Matern en fut le prem. Evêque. Le port est assez beau. Les seuls Catholiques y sont soufferts. L'Electeur n'a pas la liberté de séjourner plus de trois jours de suite dans la ville sans la permission du Magistrat, qui prétend que la ville est libre & Imp. La ville est gouvernée par six Bourguemestres, dont deux sont Régens, comme étoient les Consuls à Rome. Le Conseil est composé de 49 personnes. C'est la patrie de Henri Corneille Agrippa, de Jean Dac, de Henri de Piro, & de Conrad Worflius. Elle est dans une plaine sur la rive gauche du Rhin, à 7 li. E. de Juliers, 30 N. p. E. de Treves, 23 S. O. de Munster, 34 N. p. O. de Mayence, 184. N. O. de Vienne, 104 N. E. de Paris. lon. 24. 45. lat. 50. 50.

COLOGNE (Electorat de) l'un des plus consid. Etats d'Al. bor. N. par les D. de Cleves & de Gueldres, E. par le D. de Berg, S. par l'Arch. de Treves, O. par le D. de Juliers. Le pays est bon & fort peuplé. Il abon. en grains & en vins; & le Rhin sur lequel il est situé, le rend très-com. Il comprend le Dioc. & le Domaine séparé. Le Dioc. est divisé en haut qui comprend huit Bail. & en bas. Le Domaine comprend le D. de Westphalie & le C. de Becklinchusen. L'Electeur de Cologne est Archichancelier de l'Empereur pour l'Italie, & a droit de sacrer l'Empereur alternativement

avec celui de Mayence.

COLOMBE (Ste) *Sia Columba*, pet. ville de Fr. dans le Forez, sur le Rhône, vis-à-vis de Vienne. C'est le chef-lieu d'une Vigueurie R.

Il y a une Abbaye de ce nom au Dioc. de Sens, Ordre de St Benoît, qui vaut 6500 liv.

COLOMBO, *Columbum*, belle, agréable, & l'une des plus fortes villes des Indes, sur la côte occid. de l'Isle de Ceylan en As. avec une bonne citad. & trois forts. Les Hol. la prirent sur les Port. en 1556, après un long siège. lon. 98. lat. 7.

COLOMAY, *Coloma*, petite ville de Pologne dans la Russie Rouge, ou Pal. de Russie, sur la Pruth, connue par ses salines, à 17 li. N. E. d'Halicz. lon. 44. lat. 48. 45.

COLOMMIERS, *Columbaria*, ville de Fr. dans la Brie, sur le Morin, à 13 li. E. de Paris, 4 de Meaux, dans un ter. gras & fert. lon. 20. 40. lat. 48. 48.

COLORNO, *Colurnium*, pet. ville d'Ital. dans le Parmesan, près du Pô, à 3 li. de Parme. Les D. de Parme y ont une maison de plaisance. C'est un séjour des plus délicieux de l'Ital. par la beauté de ses jardins. lon. 27. 50. lat. 44. 54.

COLOSWARE ou **ALAUSENBOURG**, *Claudiopolis*, gr. & célèbre ville de Transylvanie, où s'assemblent ordinairement les Etats de la Prov. & où se tient le Sénat. Elle est sur le petit Samos, à 15 li. N. O. de Wessembourg, 24 N. O. d'Hermenstad, 22 E. du gr. Waradin, 100 E. p. S. de Vienne. lon. 40. 20. lat. 46. 53.

COLOURI, *Salamis*, Isle de Grece, avec un village de même nom, dans le golfe d'Engia, à 5 li. d'Athènes. Elle a environ 25 li. de tour. lon. 41. 40. lat. 38.

COLVAINE, ville d'Irlande, dans la Prov. d'Ulster, au C. de Londonderry, avec titre de C. sur la ri. de Banne.

COLUGA, *Coluga*, ville de l'Emp. Russien, aux front. du D. de Rezan, dans celui de Moscou, sur la rive

occid. de l'Occa, un peu au-dessous de son confluent avec l'Ugra.

COLUMNA ou **COLOMNA**, ville Arch. de l'Empire Ruslien, sur l'Occa, au Duché de Moscou. Elle est entourée d'une muraille, & a une demi-li. de tour. Elle est à 18 li. S. E. de Moscou. lon. 58. 2. lat. 54. 50.

COMACHIO, *Comacula*, petite ville d'Ital. dans l'Etat de l'Eglise, au Ferrarois, avec un Evêc. suf. de Ravenne, entre des marais appelés *les vallées de Comachio*, consid. à cause de leurs salines. Les Imp. la prirent en 1708; mais l'Emp. Charles VI. la rendit depuis à Benoît XIII. L'air y est mauvais; ce qui fait qu'elle n'est presque habitée que par des pêcheurs. Elle est à 8. li. de Ravenne, 11 S. E. de Ferrare. lon. 29. 45. lat. 44. 45.

COMANIE, *Comania*, pays d'As. bor. E. par la mer Caspienne, O. par la Circassie, N. par la Moscovie, S. par la Géorgie. Il y a de belles prairies & des terres labourables. Les habitans, appelés *Comoucks*, sont grands voleurs, & habitent au pied des mont. Ils sont Mahométans & superstitieux. Ils sont sous la protection du Roi de Perse.

Combelongue, Abbaye de Fr. au Diocèse de Conserans. Elle est de l'Ordre de Prémontré, & vaut 2000 livres.

COMBRAILLE, *Combralia*, pet. pays de Fr. au Dioc. de Limoges.

COMBRET, pet. ville de Fr. dans le Rouergue, au Dioc. de Vabres, sur l'Alrance.

COMCHÉ, gr. ville de Perse, sur la route d'Isphan à Ormus.

COME, *Comum*, ville peuplée & assez forte d'Ital. au D. de Milan, dans le Comasque, avec un Evêc. suf. d'Aquilée. Elle est à une demi-li. de l'anc. Come. Les Imp. la prirent en 1706. C'est la patrie de Paul Jove & d'Innocent XI. Elle est sur le lac de même nom, à 11 li. O. de Bergame, 9 N. de Milan, 32 N. E. de Turin. lon. 26. 32. lat. 45. 45.

COMENOLITARI (le) contrée de

Grece, qui comprend l'anc. Macédoine & la Thessalie.

COMETEAU, *Commoda*, ville de Bohême, dans le cer. de Satz, avec une belle Maison-de-Ville. En 1421 Ziica l'ayant prise d'assaut, fit tout passer au fil de l'épée, même les femmes & les filles qui avoient soutenu courageusement le siège. Les Suédois la prirent à discrétion en 1648. Elle est sur un ruif. dans une plaine très-fert. à 5 li. N. O. de Satz, 17 S. O. de Dresde, 24 N. O. de Prague. lon. 31. lat. 50. 30.

Comines, *Cominum*, château & village de Fr. en Flandre, célèbre à cause de Philippe de Comines qui en étoit Seigneur.

COMMANI, pet. R. d'Afr. sur la côte d'Or de Guinée, d'environ 5 li. de long sur 5 de large. Les Angl. & les Hol. y ont un fort.

COMMEQUIERS, petite ville de Fr. dans le Poitou, Election des Sables d'Olonne.

COMMERCEY, *Commerciacum*, jolie pet. ville de Fr. au D. de Bar, avec titre de P. & un magnifique châ. bâti par Jean-François-Paul de Gondî, Cardinal de Retz, pendant le séjour qu'il y fit. Le D. Charles de Lorraine en acheta de ce Cardinal la propriété pour le P. de Vaudémont. Louis XIV. la céda avec la P. au D. Léopold en 1707. Elle est revenue à la Fr. avec la Lorraine; mais l'usufruit en fut cédé à la D. Douairière de Lorraine, qui y mourut en 1745. Elle est sur la Meuse, à 3 li. S. de St Mihel, 5 de Toul, 6 de Bar-le-Duc, 60 E. de Paris. lon. 23. 15. lat. 48. 40.

COMMINGES, *Convena*, Prov. de Fr. avec titre de C. & de Sénéchaussée, & un Evêc. fort anc. suf. d'Auch. Elle a environ 18 li. de long sur 6 de large, & est bornée N. par la Gascogne Toulousaine, E. par le Couferans, S. par la Catalogne, O. par le Bigorre. Son princ. consiste en bestiaux, mulers & grains. Saint Bertrand en est la capitale, & la résid. de l'Evêque.

COMORE, *Crumentum*, belle &

gr. ville de la b. Hongrie, cap. du C. de même nom, si bien fortif. que les Turcs n'ont jamais pu la prendre. La plupart des habitans sont des Hongrois ou Rasciens, qui sont très-riches, & suivent le rit Grec. Il n'y a point de ville en Eur. où l'on fasse de si gr. réjouissances pendant toute l'année. Elle est sur le Danube dans l'Isle de Schut, à 6 li. S. de Neuhaufel, 6 N. E. de Rahab, 15 S. E. de Presbourg, 28 E. p. S. de Vienne. lon. 36. lat. 47. 50.

COMORIN (le cap) Promontoire de l'Inde, dans la partie la plus avancée de la Presqu'isle, en-deçà du Gange, vers le S. près de la côte de la Pêcherie, à 40 li. environ O. de l'Isle de Ceilan.

COMORRE (Isles de) Isles de la mer des Indes, dans le canal Mozambique, entre le Zenguebar & l'Isle de Madagascar, entre le 60 & 63 d. de lon. lat. mérid. 12. La princ. appelée la gr. *Comore & Nangasia*, ressemble à une langue de feu.

COMPAGNIE, nom que l'on donne à une société de Marchands qui envoient de nombreuses Flottes aux Indes & à l'Amér. & qui y ont acquis plusieurs Souv.

COMPIEGNE, *Compendium*, belle ville de l'Isle de Fr. au C. de Senlis, avec un chât. où les R. font souvent leur résid. Il s'y est tenu 5 Conciles. La Pucelle d'Orleans y fut faite prisonnière par les Angl. en 1430. Le Card. de Richelieu y conclut un Traité d'alliance avec les Hol. en 1624. C'est la patrie de Pierre d'Ailly & de Jérôme d'Hangest. Elle fut bâtie par Charles le Chauve. Elle est sur l'Oise, proche une forêt d'environ 29000 arpens, très-belle & très-propre pour la chasse, à 7 li. N. O. de Senlis, 5 S. de Noyon, 8 de Soissons, 12. E. de Beauvais, 18 N. de Paris. lon. 20 d, 29'. 41'', lat. 49 d. 24'. 59''.

COMPOSTELLE, *Brigantium*, ville célèbre d'Esp. cap. de la Galice avec un Arch. érigé en 1120, & une Univ. Il y a dans le Chapitre 7 Cardinaux Prêtres, à l'imitation

de ceux de l'Eglise Romaine. Les places publiques & les Eglises, surtout la Métropolitaine, sont magnifiques. Le peuple croit que le corps de St Jacques y repose, ce qui y attire un gr. nombre de Pèlerins de toutes les parties de la Chrétienté. Cette ville fut prise & brûlée par Almanzor Pr. Arabe. C'est-là que l'Ordre militaire de St Jacques de Compostelle prit son origine. Elle est dans une Presqu'isle formée par les ri. de Tambre & d'Ulla, dans une plaine agréable, à 35 li. N. de Brague, 55 O. de Léon, 101 N. de Lisbonne, 110 N. O. de Madrid, lon. 9. 28. lat. 42. 54.

COMPOSTELLE - LA - NEUVE, ville de l'Amér. sept. dans la nouv. Esp. dans la Prov. de Xalisco, bâtie par Nuno de Gusman en 1531. Elle est à 33 li. de Guadaxara. lat. 21. lon. 270. 15.

Compreignac, bourg de Fr. dans le Limosin, Dioc. de Limoges.

COMPS, petite ville de Fr. en Provence, dans la Vigueirie de Draguignan, sur la ri. Narbonne.

Comté, Terre dont la Seign. porte la qualité de C. Il y a des pays où ce nom porte avec lui la Souv. dit lieu, & d'autres où ce n'est qu'un titre honorable parmi la noblesse.

Comté, *Voyez* Franche-Comté.

CONCARNEAU, *Concarneum*, pet. ville de Fr. en Bretagne, au pays de Cornouaille, avec un port & un bon chât. à 4 li. de Quimper.

CONCEPTION (la) *Conceptio*, ville de l'Amér. mérid. dans le Chili, fondée en 1550 par Pierre Baldivia Conquérant du Chili, avec un Evêc. suff. de Lima, & un beau & vaste port. Les Indiens l'ont prise & ravagée plusieurs fois. Les habitans sont robustes, bien faits, bons & hospitaliers, mais paresseux. Elle est sur le bord de la mer, dans un ter. abond. en grains & en excellent vin. Ce pays est entierement opposé au nôtre, notre printems étant leur automne, & notre hiver leur été. lon. 304 d, 27'. 30'', lat. mérid. 36 d, 42'.

CONCEPTION, ville de l'Amér. sept. dans la nouv. Esp. dans l'Aud. de Guatimala, sur une pet. ri. qui tombe dans la mer, au-dessus de Porto-Belo.

CONCHES, *Coche*, petite ville de Fr. en Normandie avec titre de C. & une Abbaye de Bénédict. qui vaut 13000 liv. Il s'y fait un com. assez consid. Elle est dans le pays d'Ouche, sur la croupe d'une mont. à 3 li. de Lire, 4 d'Evreux & de Beaumont-le-Roger, 13 de Rouen, 26 N. O. de Paris. lon. 18 d. 26'. 6". lat. 48 d. 57'. 43".

CONCORDIA, petite ville d'Ital. avec titre de C. dans le D. de la Mirandole, assiégée par le Gr. Prieur de Fr. en 1704. C'est (selon quelques Auteurs) la patrie de Rufin Prêtre d'Aquilée. Elle est sur la Secchia, à 2 li. O. de la Mirandole. lon. 28. 34. lat. 44. 52.

CONGRESSAULT, *Concurecallum*, pet. ville de Fr. en Berry, sur la Saudre, à 5 li. de Gien, 10 de Bourges.

CONDAVERA ou **CONDEVIRE**, ville d'Al. dans la Presqu'Isle en-deçà du Cange, sur la côte de Malabar, au R. de Canatè, auprès d'une montagne.

CONDÉ, *Condate*, petite ville de Fr. au Pays-Bas, dans le Hainaut, avec titre de Pr. & un châ. C'est une des plus fortes villes du R. Ses bastions sont de la construction du Chevalier de Ville. Les Fr. la prirent en 1676; & elle fut cédée à la Fr. par le traité de Nimègue en 1678. Elle est proche du confluent de la Haïne avec l'Escaut, à 3 li. N. E. de Valenciennes, 5 & demie S. E. de Tournai, 7 N. O. de Maaubeuge, 5 O. de Mons, 51 N. p. E. de Paris. lon. 21 d. 15'. 33". lat. 50 d. 26'. 55".

CONDÉ, *Condate ad Nerallum*, petite ville de Fr. en Normandie, dans le Bessin. Il s'y fait un com. assez consid. Elle est sur le Nereau, à 5 li. de Falaise & de Vire, & à 4 de Tinchebrai, 50 O. de Paris. lon. 16. 58. lat. 48. 50. Il y a plusieurs autres lieux de ce nom, dont le plus

confid. est un bourg dans le Dioc. de Coutances.

CONDELVAI, ville & fort. des Indes, dans l'Indoustan, au R. de Décan, sur la ri. de Mangera, près des front. du R. de Golconde.

Condeon, bourg de Fr. dans la Gén. de la Rochelle, Election de Saintes.

CONDOM, *Condomium*, ville de Fr. en Gascogne, cap. du Condomois, avec un Evêc. érigé par Jean XXII. en 1317, suff. de Bourdeaux. Cette ville doit sa fondation à un anc. Monastère sécularisé en 1549. Elle est pauvre, parce qu'il s'y fait peu de com. Elle fut prise & ravagée en 1569 par Gabriel de Montgommery chef des Protestans. Scipion Duplex étoit de cette ville. Elle est sur la Gelise, à 9 li. N. O. d'Auch, 10 S. O. d'Agen, 30 S. E. de Bourdeaux, 150 S. p. O. de Paris. lon. 18. 2. lat. 44.

CONDOMOIS (le) petit pays de Fr. en Gascogne, dans la Guienne. Condom en est la capitale.

CONDORE (Isles de) Isles de la mer des Indes, au S. du R. de Camboge. Elles sont bien fit. pour aller & venir sur la route du Japon, de la Chine, du Tonquin & de la Cochinchine. Les habitans sont idolâtres & Cochinchinois d'origine. Ils sont fort polis. lat. 8. 4.

CONDRIEU, *Condriacum*, jolie pet. ville de Fr. au Lyonnais, rem. par ses bons vins. Elle est au pied d'une colline proche le Rhône, à 3 li. S. O. de Vienne, 14 N. de Valence, 7 S. de Lyon, 107 S. p. E. de Paris. lon. 22. 28. lat. 45. 28.

CONDROS (le) *Condross*, petit pays d'Al. au cerc. de Westphalie, au pays de Liège. Huy en est la cap. Confines, Voyez Angoi.

CONFLANS-EN-JARNIS, *Confluentes*, pet. ville de Lorraine, aux confins de la Franche-Comté, au confluent des ri. d'Iron & d'Orn. lon. 23. 50. lat. 47. 45.

Confluent, *Conflens* ou *Confluentes*, c'est l'endroit où les ri. se joignent & mêlent leurs eaux.

CONFOULENS

CONFOULENS, *Confluens*, pet. ville de Fr. sur la Vienne, aux confins de la Marche & du Poitou, chef-lieu d'une Election. lon. 18. 28. lat. 46. 55.

CONGO, *Congum*, grand pays d'Afriq. appelé aussi *la b. Guinée*. Quelques-uns comprennent sous ce nom trois R. le Loango, le Congo propre, & le R. d'Angola. Le R. de Congo est bor. N. par la ri. de Zaïre, E. par le R. de Macocou ou Anzico, par les Monfoles, les Jagas & le Matamba; S. par la ri. de Dende. Il a la mer à l'O. Il y a un gr. nombre de ri. de mines de fer & de cuivre, des fruits & des animaux de toutes sortes. Les habitans font d'un beau noir, affables & libéraux envers les Eur. Ils ont l'esprit vif, & aiment beaucoup le vin & l'eau-de-vie. Chez eux l'homicide est puni de mort.

Jean II. R. de Port. faisant travailler à la découverte des côtes d'Afr. Diego Cam arriva à l'emb. du fleuve Zaïre en 1484. Quelque tems après, les Port. amenèrent à la Foi le R. & toute la Cour. Dans la suite les Jagas & d'autres Barbares entrèrent dans le Congo, le ravagèrent, & s'en rendirent maîtres. Le R. fut contraint de se réfugier dans une Isle, & d'implorer le secours du Roi de Port. Sébastien, qui lui envoya un régiment sous la conduite de François de Gorea. L'artillerie effraya les Barbares, qui furent contraints de se retirer dans leurs déserts. Dom Alvarès, R. de Congo, ayant été ainsi rétabli sur son trône, offrit de se rendre vassal du Roi de Port. mais ce Pr. refusa cette soumission. Cette générosité acheva de gagner aux Port. la confiance du peuple. Voilà par quelle voie les Port. sont devenus si puissans dans le Congo, & comme ils l'ont rendu Chrétien, non en massacrant ces peuples, sous prétexte qu'ils étoient idolâtres, mais en les traitant comme des freres. Le R. de Congo se divise en six Prov. princ. sçavoir, le C. de Sogno, le gr. D. de Bamba, le D. de Sundi, le Marq. de Pango, le D. de Bata, le Marq. de

Periba. Il y a au Congo un Evêc. Port. suf. de Lisbonne. Congo ou St Salvador en est la capitale. Elle est dans le C. de Sogno.

CONT, *Cuncum*, ville très-forte d'Ital. dans le Piémont, cap. du terr. de même nom, avec une bonne cit. La garnison étant divisée en 2 factions, elle se rendit aux Fr. en 1641, & fut remise ensuite au D. de Savoie. Les Fr. l'assiégerent de nouveau en 1691 & en 1706; mais ils furent contraints d'en lever le siège. En 1705, pendant le siège de Turin, la Duch. de Savoie s'y retira. Elle soutint un nouveau siège en 1744, que les Fr. & les Esp. furent obligés de lever; il se donna à cette occasion une bataille. Elle est sit. au confluent de la ri. de Gessè avec la Sture, à 14 li. S. de Turin, 12 S. E. de Pignerol; 12 N. O. de Final; 18 N. p. E. de Nice. lon. 25. 20. lat. 44. 23.

Coimbre, *Voyez* Coimbre.

CONNAUGHT ou **CONNAIRE**, *Cognacia*, gr. cont. d'Irl. & l'une des 4 Prov. gén. bor. par les Prov. de Leinster, d'Ulster; de Munster, & par l'Océan, d'environ 45 li. de long sur 30 de large. Elle est fert. & abon. en gros bétail, en daims, faucons, & en miel. Sa princ. ville est Gallway & Thomond.

Conneray, bourg de Fr. dans le Maine, Elect. du Mans, sur l'Huïfine.

CONNOR, *Coneria*, ville d'Irlande, dans la Prov. d'Ulster, au C. d'Antrim, autrefois Episcopale.

* Conques, bourg de Fr. en Languedoc, au Dioc. de Carcassonne, avec une Abbaye séculière qui vaut 10000 liv.

CONQUET (le) *Conquestus*, jolie pet. ville marit. de Fr. en b. Bretagne, au pays de Cornouailles, avec un bon port & une bonne rade, à 5 li. de Brest. Elle est fort riche.

CONSRBRICK, lieu d'Al. au cercle du b. Rhin, dans l'Election de Treves, à peu de distance de la cap. rem. par le combat qui s'y donna en 1675. Le Maréchal de Créqui fut battu.

CONSERANS ou **COUSERANS** (le).

Conforani, petit pays de Fr. en Gascogne, avec titre de Vic. bor. par les C. de Foix, & de Comminges, & par la Catalogne, avec un Evêc. fort anc. dont l'Evêque réside à St Lizier, depuis la destruction de la Ville de Couferans par Bernard de Comminges.

CONSTANCE, *Constantia*, belle & forte ville d'Al. dans le cercle de Souabe, avec un Evêc. consid. dont l'Evêq. est Pr. du St Emp. & suf. de Mayence. Il fait sa résid. ordinaire à Morsburg. Attila la sackea. Les Hong. l'assiégerent en vain en 938. Il s'y tint un célèbre Concile en 1414. Charles V. la prit en 1548 & la rendit dépendante de sa Maison. Les Suédois l'assiégerent en 1633. Elle est Imp. & a embrassé la Religion P. R. Elle est sur le lac de même nom, qui sépare la Suabe de la Suisse, à 15 li. N. E. de Zurich, 25 E. de Bâle, 25 S. O. d'Ulm, 135 O. de Vienne, 115 E. p. S. de Paris. lon. 26. 58. lat. 47. 35.

Constance (le lac de) *Acronius Lacus*, gr. lac de l'Evêché de Constance en Al. de 7275 toises de long depuis Romishorn jusqu'à Buchorn.

CONSTANTINE, *Cirta Constantina*, ville forte & consid. d'Afrique, au R. d'Alger, cap. de la Prov. de même nom. Elle fut rétablie par Justinien. Le Bey du Levant y fait sa résid. On y voit de très-beaux momens anciens, ouvrages des Romains. Elle est à 30 li. de la mer, 86 E. p. S. d'Alger, 70 O. p. S. de Tunis. lon. 25. 12. lat. 36. 4.

CONSTANTINE, *Constantina*, petite ville d'Esp. cap. d'un petit pays de même nom dans l'Andalousie, avec un châ. sur une mont.

CONSTANTINOPLE, *Constantinopolis*, l'une des plus gr. & des plus célèbres villes de l'Eur. à l'extrémité ori. de la Romanie, cap. de l'Emp. Ottoman, avec un Patr. Sa sit. est la plus agréable & la plus avantageuse de tout l'Univers. Elle est à peu près aussi gr. & aussi peuplée que Paris. L'anc. Byzance fait une partie de la ville. Les Mosquées,

principalement celle de Ste Sophie; sont magnifiques & d'un revenu immense; le Serail est aussi fort riche. L'entrée princ. du Serail est une gr. porte dont l'Emp. Ottoman a pris le nom. On voit à Constantinople un assez gr. nombre de momens anc. Galata est le princ. faubourg de la ville. Les Ambassadeurs d'Europe ont leur palais à Pera, qui est comme le faubourg de Galata. Les tremblemens de terre & la peste y font souvent de gr. ravages, par la faute des Turcs qui n'apportent aucune précaution pour le garantir de cette maladie. Il s'y est tenu plusieurs Conciles. Constantinople a été longtemps la cap. de l'Emp. d'Orient, depuis que Constantin l'embellit. Baudouin, C. de Flandre, s'en rendit maître en 1204; & les Fr. la possédèrent jusqu'en 1259, que Michel Paléologue en chassa Baudouin. Mahomet II. la prit d'assaut sur les Grecs le 28 Mai 1453; & depuis ce tems, elle est la cap. de l'Empire des Turcs. Elle est sur un célèbre détroit qui la sépare de la Natolie, entre l'Eur. & l'As. à 280 li. S. E. de Vienne, 300 E. de Rome, 580 de Londres, 620 de Madrid, 410 de Copenhague, 450 de Stockholm, 350 de Moscow, 500 de Paris, 45 S. E. d'Andrinople. lon. 46. 33. lat. 41. 4.

CONSTANTINOVIA, *Constantinovia*, pet. ville de Pologne, dans la Volhinie, rem. par les bat. qui s'y donnerent en 1648 & en 1651. Elle est sur le Scluca, à 25 li. N. E. de Kaminiek, 12 S. E. de Bar. lon. 46. 12. lat. 49. 46.

CONTESSA, ville consid. de la Turquie Eur. avec un port dans la Macédoine, sur les côtes de l'Archipel, sur le golfe de même nom, à 18 li. N. E. de Salonique. lon. 41. 35. lat. 40. 58.

Continent, *Continens*, gr. étendue de pays qui n'est séparée ni interrompue par aucune mer. On divise la Terre en deux grands Continens, l'ancien & le nouveau. L'ancien comprend l'Europe, l'Asie, &

L'Afrique. Le nouveau comprend l'Amér. sept. & l'Amér. mérid. Le Continent est opposé à l'Isle.

* **Contres**, bourg de Fr. dans le Blaisois, Election de Blois.

CONTY, *Contium*, pet. ville de Fr. dans la h. Picardie, avec titre de Pr. attaché à la seconde branche de la Maison de Bourbon. Elle est sur la Seille, à 5 li. S. O. d'Amiens, 25 N. de Paris. lon. 19. 34. lat. 49. 54.

CONVERSANO, *Cuperfanum*, ville assez consid. d'Ital. au R. de Naples dans la terre de Bari, avec un Evêché suffrag. de Bari, entre des mont. à 4 li. du golfe de Venise, 3 S. O. de Polignano, 6 S. E. de Bari. lon. 34. 50. lat. 41. 10.

Conway, *Voyez* Aberconway.

CONZA, *Consa*, *Compfa*, pet. & anc. ville d'Ital. au R. de Naples, dans la Princ. ult. avec un Arch. Elle est sur la ri. d'Offante, à 13 li. N. E. de Salerne, 12 S. E. de Benevent, 21 E. de Naples. lon. 32. 55. lat. 40. 50.

COPENHAGUE, *Codania*, gr. belle & forte ville d'Eur. cap. du Dan. avec une célèbre Univ. fondée en 1479 par Christian I. un port très-commode & très-sûr, & une bonne citad. En 1728, un incendie consuma presque toute la ville. C'est la patrie de Jean Rhodius & de Nicolas Stenon. Les Lubecoïses la ravagerent en 1242. Parimand, Pr. de l'Isle de Rugen, s'en empara en 1260. Les Suédoïses la sackerent en 1361 & en 1369; mais ils l'assiégerent en vain en 1427. Elle est sur la côte orient. de l'Isle de Zélande, à 40 li. N. E. de Hambourg, 80 S. O. de Stockholm, 180 de Londres, 110 d'Amsterdam, 225 de Paris. lon. 30. 25. lar 55. 41.

Copiapo, *Copiapum*, gr. ri. de l'Amér. mérid. avec une ville de même nom au Chili. Il s'y fait un gr. com. & le pays y est si fertile, que l'on dit qu'un grain y en produit d'ordinaire 300. lon. 309. lat. mérid. 27.

* **COPORIE**, *Coporia*, ville de

l'Emp. Ruffien, à l'emb. d'une pet. ri. de même nom, dans l'Ingrie. Elle fut cédée aux Suédoïses par le Traité de 1617; mais Pierre le Gr. la leur prit au commencement de ce siècle. lon. 47. 25. lat. 59. 36.

COQUIMBO, ou *LA SERENA*, ville de l'Amér. mérid. proche une ri. de même nom au Chili, bâtie par Pierre de Valdivia en 1544. Les habitans sont bons, civils & honnêtes. Le pays abon. en fruits & en mines de différens métaux. Les campagnes sont toujours vertes; il y pleut très-rarement. Elle a été pillée plusieurs fois par les Angl. lon. 306 d. 24. 15". lat. 29 d. 54'. 10".

Corasan, *Voyez* Korasan.

CORBACH, *Corbacum*, pet. ville d'Al. dans la Hesse, dans la Princ. de Waldeck, autrefois Impér. mais prise en 1365 par Walrade, C. de Waldeck. Elle est à 4 li. N. O. de Waldeck, 13 S. de Paderborn, 11 O. de Cassel, 14 N. de Marburg. lon. 26. 30. lat. 51. 15.

CORBAVIE, *Corbavia*, pet. pays de Hongrie dans la Croatie.

CORBEIL, *Corbolium*, ville de l'Isle de Fr. sur la Seine qui reçoit la Juine. La Seine la sépare en deux. Le D. de Bourgogne l'assiégea en vain en 1418. Les Calvinistes furent aussi contraints d'en lever le siège en 1562. Elle est à 7 li. de Paris, 3 de Melun. lon. 20. 6. lat. 48. 38.

CORBIE, *Corbeia*, ville de Fr. en Picardie, avec une célèbre Abbaye de Bénédictins, qui vaut 65000 liv. Les Esp. la prirent en 1636; mais Louis XIII. la reprit la même année. Louis XIV. la fit démanteler en 1672. Elle est sur la Somme, à 4 li. E. d'Amiens, 30. N. de Paris. lon. 20 d. 10'. 28". lat. 49 d. 54'. 32".

CORBIGNY - ST - LÉONARD, *Corbiniacum*, pet. ville de Fr. dans le Nivernois, près de l'Yonne, avec une Abbaye de Bénédictins qui vaut 7000 liv.

CORCANG, ou *ALJORJANIYAH*, ville d'Asie, cap. de la Corasnie, où le Roi fait sa résidence.

Elle est sur le Gihun. lat. 42. 17. lon. 74. 30.

CORK, *Coreagia*, ville forte, bien peupl. & fort belle d'Irl. dans la Prov. de Munster, cap. du gr. C. de Corck, avec un bon port & un Evêc. suf. de Cashel. Elle envoie deux Dép. au Parl. Sa fig. ressemble à un œuf. Elle est traversée par la ri. de Leo, à 17 li. S. de Limerick, 20 O. de Waterford, 42 S. p. O. de Dublin, lon. 9. 10. lat. 51. 48.

Le C. de Corck est bor. E. par le C. de Waterford, & une partie du C. de Tipérari, O. par le C. de Kerri & par la mer, N. par le C. de Limerick, S. par l'Océan. Il y a quantité de forêts.

CORDES, ville de Fr. dans l'Albigeois, sur la ri. d'Auron. On y compte 800 feux.

CORDES-TOULOUSAINES, pet. ville de Fr. dans l'Armagnac, près de la Garonne, à 9 li. de Toulouse. Cordillera de los Andes, *Voyez* Andes.

Cordouan (la tour de) fameux phare de Fr. dans la Guienne, à l'emb. de la Gironde. C'est un fanal d'une architecture admirable, pour empêcher les vaisseaux de se perdre sur les bancs de sable qui sont à l'embouchure de la Gironde. Il est à 22 li. N. O. de Bourdeaux, 15 S. O. de la Rochelle. lon. 16. 26. lat. 45. 36.

CORDOUE, *Corduba*, anc. gr. & forte ville d'Esp. dans l'Andalousie, avec un Evêc. suf. de Séville. Les édifices publics y sont magnifiques, Abderam, Général des Maures la prit en 170 de l'hégire. Le R. Ferdinand la reprit sur les Infidèles au XIII. siècle. Elle est dans un terrain abond. enforêt s d'orangers & de citronniers, & en excellent vin. On en tire les meilleurs chevaux d'Esp. C'est la patrie des deux Senèque, de Lucain, de Jean Génés de Sepulveda, du célèbre Ferdinand de Cordoue, de Louis de Congoia, & de François Tolet Cardinal. Elle est sur le Guadalquivir, à 28 li. N. E. de Séville, 34 N. de Malaga, 70 S.

p. O. de Madrid. lon. 13. 48. lat. 37. 42.

CORDOUE (la nouvelle) ville assez confid. & Episc. de l'Amer. mérid. dans le Tucuman, à 70 li. de St Jago. lon. 316. 30. lat. mérid. 32. 10.

CORE'E (la) *Corea*, Presqu'île d'Asie, entre la Chine & le Japon, d'environ 100 li. de large. Elle tient par le N. au pays des Tartares Niuchez, & à celui des Orancays au N. O. Elle est séparée du Continent par une ri. appelée *Yalo*, à laquelle on donne 3 li. de large. On divise la Corée en 8 Prov. Sior en est la cap. Les Coréens sont originaires de la Chine; ils en ont conservé la langue, les mœurs & le gouv. Ils s'adonnent aux sciences, & entendent fort bien la marine. Ils rendent de gr. honneurs à leur R. Ils n'enterrent les morts que trois ans après leur décès; ils les gardent pendant tout ce tems-là chez eux dans des cercueils fort propres & bien fermés. La Corée abonde en herbes médicinales, en ris, froment, &c. Il y a beaucoup de merluche. Elle est sous la domination de la Chine.

CORFF, pet. ville à marché d'Ang. avec une maison R. en Dorsetshire, où le R. St Edouard fut tué. Elle envoie deux Députés au Parl. & est à 32 li. S. O. de Londres.

CORFOU, *Corcyra*, Île confid. de la mer Ionienne à l'emb. du golfe de Venise, d'environ 40 li. de circuit. Elle étoit autrefois sous la puissance des R. de Naples; mais les habitans se donnerent aux Vénitiens vers l'an 1386. Comme elle est la clef du golfe de Venise, les Turcs ont souvent tenté de s'en emparer, mais toujours en vain. Elle est défendue par le chât. St Ange, qui passe pour imprenable. Cette Île fournit beaucoup de sel; elle est fertile en vignes, en oliviers, en cèdres & en limons. Il y a toujours un Prévediteur & deux Conseillers: elle est divisée en quatre départemens. Corfou en est la capitale.

COREQU, gr. & forte ville;

Esp. de l'Isle de Corfou, avec deux forts & un Ar. Latin, qui est toujours un noble Venitien. Les Grecs y ont un Protopapa, ou prem. Prêtre. L'anc. Corcyre fait une partie des fauxbourgs. Il y a toujours une bonne garnison. C'est la patrie de Pierre Arcudius. Elle est vers le milieu de la côte orient. de l'Isle, vis-à-vis de Canina, lon. 37. 48. lat. 39. 40.

CORI, *Coria*, anc. pet. ville d'Ital. dans la campagne de Rome, au pied d'une côte, avec un château.

CORIA, *Corium*, pet. ville d'Esp. au R. de Léon, dans l'Estramadure, avec un Evêc. suf. de Compostelle. Elle se rendit aux Alliés en 1706. Elle est sur la ri d'Alagon, à 10 li. S. O. de Placentia, 10 N. E. d'Alcantara, 48 S. O. de Madrid. lon. 12. 2. lat. 39. 36.

CORINTHE, *CORANTO* ou *GERAME*, *Corinthus*, anc. ville autrefois célèbre dans la Morée, avec un Arch. Grec. Elle a produit un gr. nombre d'habiles gens tant pour la politique que pour la peinture, &c. St Paul y prêcha l'Evangile l'an 52 de J. C. Elle fut Evêc. dès le tems de cet Apôtre. Roger, R. de Naples, s'en empara sous l'emp. d'Emmanuel; elle appart. ensuite à des Souv. particuliers qui la céderent aux Venitiens, Mahomet II. la leur prit: ils la reprirent en 1687; mais les Turcs la prirent de nouveau en 1715, & ils la possèdent depuis. Elle est dans l'Isthme de même nom, à 16 li. N. O. d'Athene, 6 S. de Thebes ou Stives, 28 N. p. E. de Misitra. lon. 40. 58. lat. 38. 14.

CORINTHE (l'Isthme de) langue de terre qui joint la Morée avec la Grece. On avoit voulu creuser cet Isthme pour faire une Isle de la Morée; & on voit encore l'endroit où on avoit commencé à creuser. Il n'a pas plus de 2 li. dans l'endroit le plus étroit.

CORLIN, *Corlinum*, ville d'Al. dans la Poméranie ult. appart. autrefois aux Evêcs. de Camin, & aujourd'hui au R. de Prusse, Les Imp. l'af-

siégerent en vain en 1643. Elle est sur la ri. de Persant, à 3 li. S. E. de Colberg. lon. 33. 40. lat. 54. 10.

Corneilles, bourg de Fr. dans la haute Normandie, sur la ri. de Calonne, avec titre de Bar. & une Abbaye de Bénédictins, qui vaut 12000 livres.

Cormentin, nom de deux forts d'Afr. sur la côte d'Or de Guinée. Ils appart. aux Angl. mais l'Amiral Ruiter les en chassa en 1665. Les Hol. y ont une forte garnison. lon. 17. 20. lat. 5. 30.

CORMERY, *Cormeriacum*, petite ville de Fr. en Touraine, dans une sit. agréable, sur l'Indre, à 3 li. de Tours, avec une Abbaye de Bénédictins qui vaut 3700 livres. C'est la patrie de Joachim Perion. lon. 18. 30. lat. 47. 15.

CORMICY, *Culmijciacum*, pet. ville de Fr. en Champagne, dans le Rhemois, à 4 li. de Rheims.

Comora, Voyez Comore.

* Corné, bourg de Fr. en Anjou, au Dioc. d'Angers.

Cornet, fort de l'Isle de Guernesey, appart. aux Angl. quoique sur les côtes de France.

CORNETO, *Cornuetum*, pet. ville d'Ital. au Patrimoine de St Pierre, avec un Evêc. qui relève du Pape, sur la Marta, à une li. de la mer, 8 S. O. de Viterbe, 15 N. O. de Rome. lon. 29. 28. lat. 42. 15.

Corneville, Abbaye de Fr. en Normandie, dans le Roumois. Elle est de l'Ordre de St Aug. & vaut 6000 liv.

CORNOUAILLE, *Corisopitum*, Prov. marit. d'Angl. d'environ 50 li. de tour, & de 96000 arpens. Les vallées abond. en bled & en pâturages; ses mont. en mines d'étain & de cuivre, en gibier, sur-tout en bécaffes; c'est-là que se fait la pêche des Sardines. Les habitans sont robustes & courageux. Egbert, prem. Monarque d'Angleterre, conquis cette Prov. en 809. Edouard III. la réunit à la Couronne; & depuis ce tems, le fils aîné du Roi d'Angleterre prend le titre de Duc de C.

nouaille. Launceston en est la capitale.

CORNOUAILLES, *Cornu Gallia*, cont. de Fr. en Bretagne, qui fait comme une corne dans l'Océan. Elle comprend le Dio. de Quimper.

* **CORNUS**, pet. ville de Fr. dans le Quercy. Gén. de Montauban.

COROGNE (la) *Coruna*, anc. riche & forte ville marit. d'Esp. en Galice, avec un château & un port très-vaste, défendu par deux châ. On y voit une vieille tour bâtie par les Romains, d'une structure hardie & des plus solides. Elle est dans une pet. presqu'île, à 6 H. N. O. de Bezanços, 15 N. de Compostelle. lon. 9. 20. lat. 43. 20.

COROMANDEL (la côte de) *Coromandela*, gr. pays de l'Inde en-deçà du Gange, qui contient la côte occid. du golfe de Bengale. Les Anglois, les François, les Hollandois y ont des forts. lon. 96. 50—100. 40. lat. 9. 35—17. 20.

CORON, *Corone*, anc. & forte ville de Grece dans la Morée, sur le golfe de même nom, dans la Prov. de Belvédère. Léon Vétéran, Corsaire Génois, la surprit en 1204; & cette même année elle se donna aux Venitiens. Bajazet II. la prit en 1498, & Doria la reprit en 1533; étant retournée aux Turcs, Francisco Morosini la prit en 1685; depuis les Turcs l'ont reprise. Elle est à 6 li. S. E. de Modon, 15 S. O. de Mistra. lon. 39. 40. lat. 36. 55.

* **Coron**, bourg de Fr. en Anjou, Election de Montreuil-Belay.

CORREGIO ou **CORREGÉ**, *Corregium*, jolie pet. & agréable ville d'Ital. cap. de la Pr. de même nom, dans le Modénois, avec un beau châ. Elle se rendit au Pr. Eugene en 1706. C'est la Patrie du célèbre Peintre Antoine Corrège. Elle est à 3 li. & dem. N. E. de Reggio, 4 N. O. de Modène. lon. 28. 20. lat. 44. 45.

CORSE, *Corfica*, île consid. d'Ital. dans la mer Médit. d'environ 35 li. de long. L'air y est mauvais, le ter. pierreux & peu fertile: on en

tire du fer & de l'huile. Les Corses sont vindicatifs & bons soldats. Admur, Amiral des Génois, la prit sur les Sarrazins, & la soumit à la Rép. de Gènes. En 1730 les habitants se révolterent; & cette révolte dure encore aujourd'hui. On n'y souffre que la Religion Catholique. La Bastie en est la cap. & la résid. du G. lon. 26. 10—27. 15. lat. 41—42.

Corfé, bourg de Fr. en Anjou, Election d'Angers.

CORTE, *Cenestum*, petite ville d'Ital. dans l'île de Corse, avec un fort châ. au milieu de l'île. C'est la résid. ordin. de l'Evêq. d'Aleria. Elle est à 10 li. S. E. de Calvi, 11. S. O. de la Baltie. lon. 26. 55. lat. 42. 12.

CORTONE, *Cortona*, pet. & anc. ville d'Ital. en Toscane dans le Florentin, avec un Evêc. suff. de Florence, & une célèbre Académie. C'est la patrie de Pierre Beretin, fameux Peintre. Elle est à 13 li. S. E. de Sienne, 7 S. O. de Città del Castello, 8 N. O. de Perugia. lon. 29. 37. lat. 43. 18.

CORVAY, ou la nouvelle **CORBIE**, *Corbia*, pet. ville d'Allemagne en Westphalie, avec une Abbaye fort. anc. dont l'Abbé est Souv. & Pr. du St Emp. Elle est sur le Weiser, à 9 li. E. de Paderborn, 14 N. de Cassel. lon. 27. 1. lat. 51. 50.

CORVO (l'île de) la plus sept. des Îles Açores, au N. de l'île de Flores. Elle a 3 li. de tour, quelques villages, un port & un château.

Cos (Île de) Voyez Stanco.

COSAQUES (les) peuple sit. aux confins de la Pologne, de la Russie, de la Tartarie & de la Turquie. Il est divisé en trois branches.

I.

Les Kosakki-sa-Porovi, qui habitent aux environs de Boristhène. Ils firent alliance avec les Polonois en 1562; mais depuis ils furent sous la dom. de la Russie. Ayant ensuite pris le parti de Charles XII. R. de Suede, Pierre le Grand en fit massacrer un gr. nombre après la bat. de Pultawa,

Leur pays est appellé l'*Ukrains* ; ils sont bienfaits , adroits , robustes , braves & infatigables , mais perfides & grands vyrognes. Ils professent la Religion Grecque de Russie. lat. 58—51. 30.

I I.

Les Kofakki-Donski , qui habitent sur les bords du Don. Ils sont déterminés, pirates, & gr. partisans ; ils se mirent sous la protection de la Russie en 1549. Ils professent la Religion Grecque de Russie, & vivent de bétail , d'agriculture & de brigandage.

I I I.

Les Kofakki-Jaiki , qui habitent aux environs du Jaik , & sont aussi sous la protection de la Russie. Ils sont presque toujours en guerre contre les Tartares , & font incessamment des courses sur la mer Caspienne.

COSENZA , *Consentia* , ville confid. d'Ital. avec un bon chât. & un Arch. dans le R. de Naples , cap. de la Calabre cit. C'est la patrie de Jean-Vincent Gravina. Elle est dans une plaine fertile , sur le Grate , à 4 li. & demie de la mer , 12 S. O. de Rossano , 60 S. p. E. de Naples. lon. 34. 10. lat. 39. 23.

COSNE , *Condote* , ville de Fr. dans le Dioc. d'Auxerre , sur la Loire , dans l'endroit où la riv. de Noain se jette dans ce fleuve , à 42 li. S. de Paris. lon. 20 d. 35'. 26". lat. 47 d. 24'. 40".

* *COSNE* , pet. ville de Fr. dans l'Orléanois , Election de Gien.

COSSANO , *Cosa* , ville d'Ital. au R. de Naples , dans la Calabre ult. avec un Evêc. sup. de Cosenza , à 15 li. N. de Cosenza , 8 N. O. de Rossano , 48 S. E. de Naples. lon. 34. 5. lat. 39. 55.

* *Coslé* , bourg de Fr. dans le Maine , Election de Laval.

COSTA-RICCA , *Ora dives* , Prov. de l'Amér. dans la nouvelle Esp. dans l'Aud. de Guatimala. Le ter. est pauvre & peu fert. mais abondant en gros & menu bétail , Carthago en est la capitale.

Coste (la) ; on appelle de ce nom les rivages de la mer , que l'on distingue par le nom des Prov. qui y sont situées.

COSTE DE ST ANDRÉ (la) petite ville de Fr. en Dauphiné , dans le Viennois , au bas d'une petite côte , à 7 li. de Grenoble.

COSTE DES DENTS (la) pays d'Afr. dans la Guinée , entre la côte de Malaguette à l'O. la côte d'Or & les Quaqua à l'E. Son nom lui vient de ce que les dents d'éléphants en font le principal commerce.

COSTE D'OR (la) contr. d'Afr. dans la Guinée , entre la côte des Dents à l'O. & le R. de Juda , dont elle est séparée par la ri. de Volle , à l'E. Son nom lui vient de la poudre d'or qu'on en tire. Il y a quantité de pet. R. dont le ter. n'est gueres plus gr. que celui d'une paroisse de France.

COTATI , ville de l'Inde dans la presqu'Isle , en-deça du Gange , au pet. R. de Travonor , rem. par la prédication de St François Xavier. lon. 95. 8. lat. 8.

COTATIS ou *COUTETIS* , place forte d'As. dans la Géorgie , cap. du pays d'Imerette sur le Phafe. lon. 61. 20. lat. 43. 10.

COTBUS , *Cotbusum* , ville d'Al. dans la b. Lusace. Elle est forte , importante , & suj. au R. de Prusse depuis 1645. Les Imp. la pillèrent en 1631. Elle est sur la Sprée , à 24 li. S. p. E. de Berlin , 22 S. E. de Wirtemberg. lon. 33. 4. lat. 51. 40.

COTENTIN (le) cont. de Fr. dans la basse Normandie sur la mer Britannique. Elle abonde en pâturages , en bétail & en excellens chevaux. Les habitans sont vifs , subtiles , prudents & laborieux. Coutances en est la capitale.

COTIGNAC , petite ville de Fr. en Provence , sur la ri. d'Argens , au Dioc. de Fréjus. avec titre de Ear. Elle est fort renommée par ses confitures.

COTTA , R. de l'Isle de Ceylan , où croit la canelle.

* *COUCHÉ* , pet. ville de Fr. en L. IIIJ

Poitou, Dioc. d'Orléans, sur une pet. ri. qui se jette dans le Clain.

COUCO, *Cocum*, pays d'Afrique dans la Barbarie, entre Alger & Bugie. Le peuple habite dans des mont. & est indépendant. Le pays est très-fert. C'est-là où se réfugient ordinairement les Deys d'Alger, avec leur argent, lorsqu'ils craignent la mort. Il y a un R. ou Chef qui commande la nation.

COUCY, *Codicium*, ville de Fr. dans le Laonois, entre Laon & la ri. d'Oyse. Elle est divisée en ville h. & en ville b. L'une s'appelle *Coucy-la-Ville*, & l'autre *Coucy-le-Châtel*. lon. 20. 58. lat. 48. 30.

COVENTRY, *Conventria*, belle & gr. ville d'Angl. au C. de Warwick. Elle fait avec Lichfield un Evêc. envoie deux Députés au Parl. & est sur le Sherburn, à 25 li. N. O. de Londres. lon. 16. 3. lat. 52. 25.

COULAN, *Coulanum*, pet. R. d'Al. sur la côte de Malabar. Le R. & la plupart de ses sujets sont idolâtres, mêlés de Chrétiens de St Thomas. La cap. est Coulan. Il y a une fort. & un port de même nom, qui est à la Compagnie Hol. des Indes. Les habitans sont braves & bons guerriers.

COULANGES - LES-VINEUSES, *Colonia vinosa*, petite ville de Fr. à 3 li. d'Auxerre, rem. par ses bons vins.

Coulans, bourg de Fr. dans le Maine, Elect. du Mans, avec titre de Baronnie & un Château.

Coulomb, Abbaye de Bénédictins au Diocèse de Chartres. Elle vaut 11000 liv.

* **COULONGES**, *Colonia*, petite ville de Fr. en Poitou, dans l'Elect. de Fontenai-le-Comte.

* Coulons, *Colomba*, bourg de Fr. dans le Berri, dans l'Elect. de Gien.

Courbeville, bourg de Fr. dans la Gén. de Tours, Elect. de Laval.

* Coutité, bourg de Fr. dans le Maine, au Dioc. du Mans.

Cour-Dieu (la) Abbaye de Fr.

au Dioc. d'Orléans. Elle est de l'Ordre de Cîteaux, & vaut 4000 liv.

Courgis, bourg de Fr. dans la Gén. de Paris, Elect. de Tonnerre.

Courle, bourg de Fr. dans le haut Poitou, Election de Thouars.

* **COURMONTERRAL**, petite ville de Fr. dans le bas Languedoc, au Dioc. de Montpellier.

Couronne (la) Abbaye de Fr. au Dioc. d'Angoulême. Elle est de l'Ordre de St Benoît, & vaut 5000 livres.

* **COURPIERE**, pet. ville de Fr. en Auvergne, au Diocèse de Clermont.

COURTENAI, *Curtinacum*, pet. ville de l'Isle de Fr. dans le Gatinois, célèbre par ses Seign. Elle est sur le ruif. de Clairi, à 6 li. S. O. de Sens, 6 N. E. de Montargis, 24 S. de Paris. lon. 20. 45. lat. 48. 1.

* Courtilon, bourg de France en Champagne, au Dioc. de Châlons.

COURTRAI, *Corturiacum*, anc. ville des Pays-Bas, dans la Flandre Fr. cap. de la Chât. de même nom. Louis XIV. la céda à la Maison d'Autriche par le Traité de Nimègue; mais depuis l'ayant reprise, il la fit démanteler en 1683. Elle fut rendue à la Maison d'Autriche par le Traité de Riswick. Elle est sur la Lis, à 4 li. de Lille, 5 de Tournai & d'Ypres, 56 N. de Paris. lon. 20. 58. lat. 51. 51.

COUTANCES, *Constantia*, anc. & confid. ville de Fr. dans la b. Normandie, cap. du Cotentin, avec un Evêc. suff. de Rouen. Les Eglises, sur-tout la Cathédrale, y sont magnifiques. Elle est proche la mer, à 9 li. N. d'Avranches, 18 O. de Caen, 15 N. E. de St Malo, 71 O. de Paris. lon. 16 d. 12'. 25". lat. 49 d. 2'. 50".

Couterne, bourg de Fr. en Normandie, Gén. d'Alençon, Elect. de Falaise.

COUTRAS, *Corterate*, pet. ville de Fr. dans le Périgord, rem. par la victoire qu'Henri IV. y remporta en 1587. Elle est sur la Dordogne.

à 116 li. S. O. de Paris. lon. 17. 32. lat. 46. 4.

Couture (la) Abb. de Fr. au Dio. du Mans. Elle est de l'Ordre de St Benoît & vaut 15000 livres.

Cowe, bon port de l'Isle de Wicht dans la Manche, au S. O. de Porthmouth.

Coworde, Voyez Coeyorden.

COWPER, ville Parl. d'Ecosse au C. de Fife, à 4 li. O. de St André, 7 N. E. d'Edimbourg, lon. 15. lat. 56. 34.

* Cozes, bourg de Fr. en Saintonge, dans l'Elect. de Saintes.

COZUMEL, Isle confid. de l'Amér. sur la côte orient. d'Yucatan. Elle est fertile & abond. en fruits, légumes, bétail, volaille, &c. Les naturels de l'Isle en sont les maîtres.

CRACOVIE, *Carrodunum*, *Cracovia*, gr. & célèbre ville cap. de la Pologne, avec un Evêché sup. de Gnelne, & une célèbre Univ. qui se fait gloire d'être fille de celle de Paris, fondée par le R. Ladilas Jagellon en 1400. Les Eglises y sont riches & magnifiques. Il y a un nombre prodigieux de Juifs. Elle se rendit aux Suédois en 1702, & souffrit beaucoup pendant les guerres civiles de Pologne. Il y a de riches mines de sel. C'est la patrie du Cardinal Stanislas Hosius. Elle est sur la Vistule, à 60 li. S. de Bude, 45 S. O. de Warsovie, 72 N. E. de Vienne, 290 de Constantinople, 270 de Moscow, 300 de Paris. lon. 38. lat. 50. 8.

CRAIL, pet. ville Parl. d'Ecosse dans la Prov. de Fife, sur la Mesa, à 2 li. S. O. de St André, 8 N. E. d'Edimbourg, fameuse par la bat. qui s'y donna en 874, entre les Danois & les Ecossois.

CRAINBOURG, *Carrodunum*, ville d'Al. dans la Carniole, sur la Save, à 10 li. N. O. de Laubach. lon. 31. 55. lat. 46. 30.

CRANGANOR, pet. R. de la Presqu'Isle de l'Inde en-deçà du Gange, sur la côte de Malabar, dont le R. relève du Samorin, & habite dans une ville de même nom, Il y

a aussi une forr. que les Hol. prirent d'assaut sur les Port. en 1662, & qu'ils ont bien fortifiée. lon. 93. 40. lat. 10. 25.

* CRAONNE, pet. ville de Fr. dans la Génér. de Soissons, au Dio. de Laon.

CRAPAN, *Crevennum*, pet. ville de Fr. en Bourgogne, au Dio. d'Auxerre, sit. dans un ter. abon. en bon vin, proche le confl. de la Cure & de l'onne, fameuse par la bat. qui s'y donna entre les Ang. & les Fr. Elle est à 4 li. S. E. d'Auxerre, 5 N. O. d'Avalon, 35 S. p. E. de Paris. lon. 21. 15. lat. 47. 42.

Créances, bourg de Fr. en Normandie, Gén. de Caen, Elect. de Coutances.

Créci en Ponthieu, *Creiacum in Pontivo*, anc. Maison R. de Fr. en Picardie, rem. par la bat. qui s'y donna en 1346, entre Philippe de Valois & le Roi d'Ang. Elle est à 8 li. S. O. de Laon, 3 N. O. de Soissons, 22 N. E. de Paris. lon. 20. 58. lat. 49. 30.

CRECY, pet. ville de Fr. en Brie, au Dio. de Meaux, avec un Prieuré de filles de l'Ordre de St Benoît.

CREIL, *Creolium*, pet. ville de l'Isle de Fr. sur l'Oise, à 2 li. de Senlis. Il y en a une autre de même nom dans le Roanois. La prem. est à 12 li. de Paris. lon. 20 d. 8'. 11". lat. 49 d. 13'. 10".

CRESMASQUE (le) pet. pays d'It. dans l'Etat de Venise, aux environs de la ville de Crème, qui en est la capitale.

CRESEME, *Crema*, ville forte d'Ita. dans l'Etat de Venise, cap. du Crémasque, avec un Evêc. érigé en 1579, sup. de Bologne. Elle appart. aux Venitiens depuis 1428. Elle est sur le Serio, à 8 li. N. de Plaisance, 8 N. O. de Crémone, 10 S. O. de Brescia, 9 S. E. de Milan. lon. 27. 25. lat. 45. 25.

CREMENITS, ville de la h. Hongrie au C. de Zoll. rem. par ses mines.

CREMIEU, *Crimiacum*, pet. ville de Fr. en Dauphiné, dans le Vien-

nois, à une li. du Rhône.

* *CREMIEU*, pet. ville de Fr. dans le Dauphiné, au Viennois, différente de la première.

1 *CRÉMONE*, *Cremona*, ancienne, forte, & consid. ville d'Ita. au D. de Milan, cap. du Crémonois, avec un bon châ. un Evêc. suff. de Milan, & une Univ. Le P. Eugene voulut la surprendre en 1702, sur les Fr. mais il n'y put réussir. Il la prit par capitulation en 1707. C'est la patrie de Marc-Jérôme Vida. Elle est dans une plaine délicieuse sur le Pô, à 12 li. N. O. de Parme. 6 N. E. de Plaisance, 11 S. de Brescia, 15 O. de Mantoue, 16 S. E. de Milan. lon. 27. 30. lat. 45. 8.

CRÉMONOIS (le) pays d'Ita. au D. de Milan, borné E. par le Duché de Mantoue, N. par le Bressan, O. par le Lodezan & le Crémaſque, S. par le Parmesan. Il est fertile en vin & en fruits, & appart. à la Maison d'Autriche. Crémone en est la capitale.

CREMPEN, *Crempa*, pet. ville d'Al. au cer. de la b. Saxe, dans le D. d'Holftein, à 2 li. de Hambourg. Elle est suj. au R. de Dannemarck.

CRESSENTINO, *Crescentinum*, pet. ville d'Ita. au Piémont dans le Vercellois, sur le Pô, prise par les Fr. en 1704, & reprise par les Alliés en 1706. Elle est à 8 li. N. E. de Turin, 7 S. O. de Casal. lon. 25. 40. lat. 45. 30.

CRESPI, *Crispitiacum*, ville de l'Isle de Fr. cap. du Valois, avec un Présidial, Bail. Prev. & Elect. Elle est à 7 li. N. de Meaux, 5 S. de Compiègne, 13 N. E. de Paris. lon. 20. 28. lat. 49. 12.

Crespin, Abb. de Fr. au Dio. de Cambrai. Elle est de l'Ordre de St Benoît & vaut 15000 liv.

CRESSY, *Cressiacum*, pet. ville de Fr. au Dio. de Meaux.

CREST (le) petite ville de Fr. en Auvergne, près de l'Allier, au Dio. ése de Clermont.

CREST (le) *Crista*, pet. ville de Fr. en Dauphiné sur la Drome, à 6 li. S. E. de Valence, 15 N. E. d'O-

range, 16 S. p. O. de Grenoble, 134 S. p. E. de Paris. lon. 22. 44. lat. 44. 45.

Creste (la) Abb. de Fr. au Dio. de Langres, Ordre de Cîteaux. Elle vaut 9000 livres.

Crete, *Voyez* Candie.

Crevan, *Voyez* Cravan.

Crévecœur, fort. des Pays-Bas en Hol. sur la Meuse, à une li. & dem. de Boileduc. Les Fr. la prirent en 1672.

Crévecœur, bourgade des Pays-Bas dans le Cambresis, sur l'Escaut. C'est auprès de cette bourgade qu'étoit l'anc. *Vinciacus*, rem. par la gr. bat. qu'y gagna Charles Martel en 717.

Creuse (la) *Croſa*, ri. assez consid. de Fr. qui prend sa source dans la haute Marche, & se jette dans la Vienne.

CREUTZNACH, *Cruciniacum*, ville d'Al. au Pal. du Rhin sur la Nave, avec un châ. sur une hauteur. Les Fr. la prirent en 1688. Elle est à 8 li. S. O. de Mayence. lon. 25. 16. lat. 49. 54.

CRIM ou *CRIMENDA*, ville de la pet. Tartarie dans la Crimée, à laquelle elle donne son nom. Elle étoit autrefois très-confid. mais elle est fort déchuë. Elle est dans une plaine fertile & très-belle.

CRIMÉE, cont. de la Tartarie, bor. O. & S. par la mer Noire, E. par la Circassie, N. par le Palus Méotide & la Tartarie Précopite. C'est une Presqu'Isle très-fertile, mais peu cultivée. Les Tartares sont Mahométans, & ont à leur tête un Chan qui est allié de la Porte Ottomane, qui a droit de la déposer, & d'en élire un autre, pourvu qu'il soit de la famille des Chans. Il fait sa résid. à Bascia-Seral. Les Tartares vivent à peu près comme les Calmoucks, & sont fort guerriers. La chair de cheval & le lait de cavalle font leurs mets les plus délicieux. Ils vivent en gr. partie de brigandage.

CROATIE, *Croatia*, pays de Hongrie, bor. N. par l'Esclavonie, E. la Bosnie, S. la Dalmatie & le golfe

de Venise, O. par la Carniole. Elle est presque toute suj. à la Maison d'Autriche. Les Croates sont bons guerriers. Carlestad en est la cap.

* *CROCO*, pet. ville de Fr. dans la Gén. de Moulins, Elect. de Combrailles.

CROIA, *Croia*, ville autrefois très-forte de la Turquie Eur. dans l'Albanie, avec une fort. & un Evêc. suff. de Durazzo. Les Turcs l'ont démolie. Elle est proche du golfe de Venise, à 7 li N. E. de Durazzo, 11 S. de Scutari. lon. 37. 18. lat. 41. 46.

Croisic (le) port de mer au N. de l'emb. de la Loire en Bretagne, à 102 li. de Paris.

Croix (la) bourg de Fr. en Normandie, au Dio. d'Evreux, avec titre de Bar. & une Abb. de Bén. qui vaut 9000 livres.

Croix (Ste) Abb. de Fr. au Dio. de Bourdeaux. Elle est de l'Ordre de St Benoît, & vaut 15000 livres.

CROIX (Ste) *Sea-Cross*, Isle de l'Amér. sept. une des Antilles. Elle a 22 li. de long sur 4 ou 5 de large. Le ter. y est excellent & d'un bon rapport. Il est arrosé d'un gr. nombre de ri. & de belles fontaines. L'air y est mauvais en certains tems de l'année à cause que l'Isle est fort plate; on y trouve 3 bons ports. Les Fr. qui possédoient cette Isle l'ont vendue à la Compagnie Danoise de Copenhague.

* *CROIX* (Ste) pet. ville de Fr. dans la h. Alsace, bail. d'Ensisheim.

Croix-de-Rochefort (Ste) bourg de Fr. en Anjou, dans l'Elect. d'Angers.

CROMARTYE, pet. ville de l'Ecclie sept. dans la Prov. de Rofs, avec un Parl. Elle étoit autrefois Episcopale.

CROMAU, *Cromena*, jolie ville de Bohême entre Budweis & Rosenberg.

CRONACH, ville forte d'Al. au cer. de Franconie, avec une bonne cita. suj. à l'Evêc. de Bamberg, à 5 li. E. de Cobourg, 10 N. E. de Bamberg.

Cronenbourg, *Coronæburgum*, forteresse de Dan. dans l'Isle de Sée-lande, bâtie par Frédéric II. en 1577. Ce P. n'y employa que son propre argent, & dit que s'il sçavoit une pierre qui eût coûté quelque chose à son peuple, il ne l'y laisseroit pas. Charles Gustave, R. de Suede, la prit par composition en 1658; mais elle fut rendue au Dan. par la paix de 1660. C'est une des clefs du R. Elle est bâtie sur pilotis. lon. 30. 25. lat. 56.

CRONENBOURG, *Corona-Burgum*, ville d'Al. dans le cer. du h. Rhin, suj. au P. de Hesse-Cassel, à 4 li. N. de Francfort sur le Mein.

CRONSLÖT, forteresse & ville d'Ingrie dans l'Isle de Retufari en Moscovie, avec un bon port où le Czar tient sa flotte. La ville est bien peuplée, & est à 5 li. de Peterbourg.

Cronstat, Voyez Brassaw.

CROSSEN, *Crossa*, jolie ville d'Al. dans la Silésie, cap. de la Prin. de même nom. Elle a été prise & reprise plusieurs fois pendant les guerres civiles d'Al. Elle est au confluent du Bober & de l'Oder, dans un ter. fert. & abond. en vignobles & en arbres fruitiers, à 11 li. S. E. de Francfort sur l'Oder. Le pont sur lequel on passe l'Oder est fortifié. lon. 33. lat. 52.

CROTONE, *Croto*, anc. ville d'It. au R. de Naples sur le golfe de Tarente, avec un Evêc. & une citad. Le célèbre Milon Crotoniate étoit de cette ville. lon. 35. 8. lat. 39. 10.

CROTOY (le) pet. ville & fort de Fr. en Picardie dans le Ponthieu, à l'emb. de la Somme. Les fortif. en ont été démolies. Elle est à 5 li. N. O. d'Abbeville. lon. 19. 20. lat. 50. 15.

CROUY, *Croviacum*, pet. ville de Fr. dans la Brie, à 4 li. de Meaux, près de la Ferté-Milon.

* Crouzille, bourg de Fr. dans le Limosin, au Dioc. de Limoges.

CROZET, pet. ville de Fr. dans le Forez, sur les confins du Bourbonnois.

Cruas, Abb. de Fr. dans l'Évêc. de Viviers. Elle est de l'Ordre de St Ben. & vaut. 4000 livres.

* **Crulay**, bourg de Fr. en Normandie, Gén. d'Alençon Elect. de Verneuil.

* **CRUSY**, pet. ville de Fr. dans le b. Languedoc, au Dio. de St Pons.

* **CRUZY**, pet. ville de Fr. dans le Senonois, Election de Tonnerre.

CUBA, *Cuba*, gr. Ile de l'Amér. sept. à l'entrée du golfe du Mexique d'environ 250 li. de long sur 35 de large. Christophle Colomb la découvrit en 1494. On y trouve beaucoup de perroquets, de perdrix, de tourterelles, quelques mines d'or, & d'excellent tabac. Elle appart. aux Esp. & il n'y a plus de naturels de l'Ile. La Havana en est la cap.

CUENÇA, *Concha*, ville d'Esp. dans la nouv. Castille, cap. du pays de la Sierra, avec un Evêc. suf. de Toled. Alphonse IX. la prit sur les Maures, Milord Peterboroug la prit en 1706; mais le D. de Berwick la reprit après une vigoureuse résistance. C'est la patrie de Louis Molina, & de Gilles Alvares Carillo Albornos. Elle est sur la ri. de Xucar, à 32 li. E. p. N. de Toled. 31 E. p. S. de Madrid. lon. 15. 50. lat. 40. 10. Il y a une autre ville de ce nom dans l'Amér. mérid. au Pérou, dans l'Audience de Quito.

CUJAVIE, *Cujavia*, Prov. de Pologne sur la Wislu'e, aux confins de la Prusse, avec un Evêc. dont l'Evêq. fait sa résid. à Wladislaw.

* **Cuillé**, bourg de Fr. dans la Gén. de Tours, Elect. de Châteaugontier.

CUIZEAUX, pet. ville de Fr. dans la Bresse Châlonnoise, au Dio. de Lyon, avec titre de Bar. à 10 li. de Châlon.

CUIZERY, pet. ville de Fr. dans la Bresse Châlonnoise, sur la Scille, chef-lieu d'une Châtel. R. avec une Collégiale.

CULEMBACH, *CULMBACH*, *Culembachium*, pet. ville d'Al. dans le ~~est.~~ de Franconie, cap. du Marg.

de Culembach. Les Hussites la sacagerent en 1430, & les habitans du Nuremberg en 1573. Elle est suj. au R. de Prusse. Elle est sur le Mein, proche le chât. de Bassembourg qui est bien fortifié, à 9 li. S. E. de Cobourg, 10 N. E. de Bamberg. lon. 29. 3. lat. 50. 12.

CULEMBOURG, *Culemburgum*, pet. ville des Pays-Bas, dans la Gueldre, avec titre de C. suj. aux Hol. Elle est sur le Leck, à une li. de Buren, 4 N. de Bommel, 5 S. E. d'Utrecht. lon. 22. 43. lat. 51. 58.

CULEYT & MUAYDIN, ville forte d'Afr. au R. de Maroc dans la Prov. d'Hea, sur une h. mont. de difficile accès, bâtie en 1520.

* **Culhar**, bourg de Fr. en Auvergne, Gén. de Riom, Elect. de Clermont.

Cullen, bourg d'Ecosse dans le Vic. de Banse sur la côte, à 35 li. N. E. d'Edimbourg.

CULM, *Culmia*, ville de Pologne, cap. du Pal. de même nom dans la Prusse Polonoise, avec un Evêc. suf. de Gnesne. Elle n'est plus si consid. qu'elle étoit autrefois. Elle est proche la Wislu'e, à 30 li. S. de Dantzick, 12 N. O. de Wladislaw. lon. 26. 45. lat. 53. 4.

CULMSÉE, *Colmenium*, petite ville de Pologne au Pal. de Culm, à 2 li. de Culm. L'Evêq. de Culm y fait ordinairement sa résidence.

CUMANA (la) ville de l'Amér. mérid. dans la Terre-Ferme, cap. de la Prov. de même nom, dont la côte fut découverte en 1499 par Alphonse d'Ogeda, accompagné d'Amérique Vespuce. lon. 314. lat. 9. 46.

CUMBERLAND, *Cumbria*, Prov. marit. d'Ang. avec titre de D. d'environ 50 li. de tour, & 1040000 arpens. Elle abonde en pâturages, en volaille, gibier, & poisson; il y a des mines de plomb, de cuivre, & de charbon de terre, Carlisle en est la capitale.

CUNGEHANG, ville forte de la Chine dans la Prov. de Chiensi, dont elle est la 5e. Métrop. ~~rom.~~

par la sépulture de Fohi, premier Emp. de la Chine. lat. 36. 51.

CUNINGHAM, Prov. d'Ecosse mérid. Irivin en est la capitale.

CURACAO, Isle de l'Amér. dans la mer du Nord, au N. de la Terre-Ferme, d'environ 10 li. de long sur 5 de large. C'est la seule Isle confid. & commode pour le com. qu'ayent les Hol. dans les Indes occid. Le com. consiste en sucre, laine, & cuir. lat. 12. 40. lon. 310.

CURACAO, jolie ville de l'Amér. cap. de l'Isle de même nom, avec un bon port & un fort. Les Juifs y ont une Synagogue.

CURDES, *Curdi*, peuple d'As. en partie dans la Turquie, & en partie dans la Perse. Il est indépendant, vit de brigandage & de son bétail: il ne demeure jamais long-tems dans la même place; mais il campe continuellement d'un lieu en un autre.

CURDISTAN, pays des Curdes en As. au N. E. du Diarbeck & de l'Irac. Betlis en est la capitale.

CURIA-MARIA, Isle de l'Océan sur la côte de l'Arabie heureuse, vis-à-vis l'emb. de la ri. de Prim. lon. 71. lat. 77.

CURLANDE (la) *Curlandia*, pet. pays avec titre de D. dans la Livonie, dont les D. sont indépendans, sous la protection de la Pologne, bor. par la Livonie, la Lithuanie, la Samogitie, & la mer Baltique. Mittau en est la cap. & la résid. du D. On y professe la Relig. Luthér.

CURSOLAIRES (les) pet. Isles de la Grece dans le golfe de Patras, anc. appellées *Echinades*. Il y a peu d'habitans.

CURZOLA, *Corcyra Nigra*, Isle du golfe de Venise sur la côte de Dalmatie, d'environ 8 li. de long, avec une pet. ville de même nom, & un Evêc. suf. de Raguse. Elle appart. aux Vénitiens. lon. 34. 50. lat. 43. 6.

CUSCO, *Cuscum*, gr. & agréable ville de l'Amér. mérid. au Pérou, autrefois la cap. & le siège des Incas. Les Eglises y sont riches & magnifiques, l'air pur, & le ter. fertile,

Elle est proche la ri. d'Yucay, à 150 li. de Lima, 290 de la Plata. lat. mérid. 13. lon. 304.

* Cuffac, bourg de Fr. en Poitou, dans l'Elect. de Conflans.

CUSSET, *Cussetum*, pet. ville de Fr. en Bourbonnois au Dioc. de Clermont, avec une célèbre Abbaye de filles auprès de la ville. Elle est à 7 li. N. de Roanne, 75 S. p. E. de Paris. lon. 21. 10. lat. 46. 24.

CUSTRIN, *Custrinum*, belle & très-forte ville d'Al. au cer. de h. Saxe, dans la nouvelle Marche de Brandebourg, avec un beau châ. C'est la patrie de Gaspard Barthius. Elle est sur l'Oder, à 7 li. N. E. de Francfort, 20 E. de Berlin. lon. 324. 35. lat. 52. 34.

Cuyo, *Voyez* Chiquitos.

Cuzt, *Voyez* Chaul.

CYCLADES, Isles de l'Archipel, rangées en forme de cercle autour de l'Isle de Delos.

CYPRE, *Cypris*, gr. Isle d'As. dans la mer Médit. Elle abonde en toutes sortes de choses, & peut se passer des pays étrangers. Ses vins sont excellens. Les Turcs la prirent sur les Vénitiens en 1570. Nicosie en est la cap. lon. 50. 30—52. 45. lat. 34. 20—35. 30.

Cyprien (St) bourg de Fr. dans le Périgord, au Dioc. de Sarlat.

Cyr (St) *Voyez* St Cir.

CZACKENTHURN, place forte d'Al. en Autriche, dans le D. de Stirie, sur les front. de Hongrie, assiégée par les Hongrois rebelles en 1704. Elle est entre la Drave & le Muhr, à 16 li. S. E. de Graz, 40 S. de Vienne. lon. 34. 54. lat. 46. 24.

CZASLAW, *Czaslavia*, pet. ville de Bohême, cap. du cer. de même nom, rem. par la sépulture de Jean Zisca, & par la bat. de 1743. Elle est sur la Crudemka, à 17 li. S. E. de Prague. lon. 33. 18. lat. 49. 50.

CZENSTOCHOW, *Chestocova*, pet. ville de Pologne, au Pal. de Cracovie, avec une pet. fort. où l'on conserve un riche trésor, appelé le Trésor de la Vierge. Les Suédois

l'assiégerent en vain en 1657. Elle est sur la Warre, à 30 li. S. E. de Breslaw, 20 N. p. O. de Cracovie. lon. 36. 50. lat. 50. 48.

CZEREMISSES, *Czeremissi*, peuple de Russie, au N. du Wolga. Ce sont des Tartares qui sont presque tous païens.

CZERNIKOU, *Czernicovia*, ville consid. de Moscovie, cap. du D. de même nom, avec un châ. à 30 li. N. E. de Kiowie. lon. 50. 58. lat. 51. 20.

CZERSKO, *Czerschia*, ville de Pologne dans la Mazovie, sur la Wislule, à 8 li. S. O. de Warfovie.

CZIRCASSI, *Czircassia*, pet. ville de Pologne dans l'Ukraine au Pal. de Kiowie, avec un châ. Elle est proche le Nieper, à 35 li. S. E. de Kiowie. lon. 50. 40. lat. 49.

CZONGRAD, ville de la h. Hongrie, cap. du C. de même nom, au confluent de la Thiesse & du Keres. lon. 38. 32. lat. 46. 30.

D.

DABUL, *Dunga*, *Dabulum*, gr. ville d'As. au R. de Vissapour, sur la côte de Malabar, au S. du golfe de Cambaye, sur une ri. navigable. Almeida Général Port. la prit & la saccagea en 1509. Elle n'est plus si florissante qu'elle étoit autrefois. Son principal com. consiste en poivre & en sel. Elle appart. aux Port. & est à 2 li. de la mer, & à 3 de Chaul. lat. 18. lon. 91.

DACA, *Paropanifus*, gr. ville des Indes au R. de Bengale, sur le Gange. Elle est fort com. Les Ang. & les Hol. y ont de belles loges. lon. 106. 45. lat. 24.

Dachsparg, ou **Dagsbourg**, châ. de la b. Alsace, bâti sur une roche inaccessible de plusieurs côtés, sur les front. de la Lorraine.

DACHSTEIN, pet. ville de la b. Alsace, à une li. de Molzheim, avec un châ. Elle appart. à l'Evêc. de Strasbourg. Les Alliés la prirent

en 1610, & les Suédois en 1633. lon. 25. 20. lat. 48. 35.

DADIVAN, plaine d'As. dans la Perse, d'environ 5 li. de circuit dans le Farsistan. Elle est couverte d'orangeiers, de citronniers, & de grenadiers, & traversée par une ri. fort poissonneuse. Les Ang. & les Hol. qui sont à Ormus, y vont souvent passer la fin de l'été, comme dans un lieu délicieux. Elle est entre les villes de Schiras & de Lar, à 5 ou 6 journées de la première.

DAFAR, ou **DOFAR**, ville d'As. dans l'Arabie Heureuse, au R. de Carefen sur le golfe de même nom. lon. 71. lat. 16. 30.

DAGHESTAN, *Daghestana*, Prov. d'As. bor. E. par la nier Caspienne, O. par le Caucase, N. par la Circassie, S. par le Chirvan. Les habitans sont des Tartares féroces & brigans, qui sont profession de la Relig. Mahom. Ils ont des Seign. particuliers en chaque ville appellés *Myrsas*, dont le Chef ou le principal qui se nomme *Schemkal*, est élu par les autres Seign. Ils sont sous la protection de la Perse. Tarki en est la capitale.

DAGHO, *Daghoo*, Isle de la mer Baltique, sur la côte de Livonie, entre le golfe de Finlande & Riga. Sa figure est triangulaire. lon. 40. lat. 59.

DAGNO, *Thermidava*, pet. ville de la Turquie Eur. dans l'Albanie, avec un Evêq. suff. d'Antivari. Elle est cap. du ter. de Ducagini, & est sur le Drin, à 6 li. S. E. de Scutari, 6 N. E. d'Aleffio. lon. 37. 23. lat. 42.

DALACA, ou **DALHAKA**, Isle de la mer Rouge, vis-à-vis la côte d'Abex, d'environ 25 li. de long sur 12 de large. Elle est très-fert. & rem. par la pêche des perles. Elle a un P. particulier qui suit la religion des Abissins : elle est très-peuplée. Les habitans sont, pour la plupart, des Noirs courageux, gr. Corsaires, & ennemis jurés des Mahométans. Elle est environnée d'un gr. nombre de pet. Isles. Il y a une ville cap. six. à

la pointe occid. de l'Isle vis-à-vis de l'Abissinie. lat. 14. 20—16. 15. lon. 58. 30—59. 1.

DALÉCARLIE, *Dalecarlia*, Prov. de Suède, ainsi nommée de la ri. de Dalécarle, sur laquelle elle est sit. proche la Norwége. On la divise en trois parties, que l'on appelle *Vallées*. Elle a environ 70 li. de long sur 40 de large. Elle abonde en mines de fer, de cuivre. Les Dalécarliens sont féroces, endurcis au travail, & faciles à soulever. Ce fut chez eux que se retira Gustave Vasa, après qu'il se fut sauvé des prisons de Dan. Il n'y a que des bourgs & des villages dans cette Province.

DALEM, *Dalemum*, pet. ville des Prov. Unies, cap. du C. de même nom, avec un châ. Henri V. Duc de Brabant la prit en 1239. Elle est sur la ri. de Bervine, à 2 li N. E. de Liège, 6 N. O. de Limbourg. lon. 23. 34. lat. 50. 40.

DALIE, *Dalia*, Prov. du R. de Suède, dans la partie occid. de la Gothie, d'environ 30 li. de long, sur 13 de large.

DALKEITH, pet. ville d'Ecosse, dans la Lothiane, agréablement sit. avec un châ. sur l'Ehsk, & titre de D. Il y a une belle maison & un parc. Elle est à 2 li. N. O. d'Edimbourg, 112 N. p. O. de Londres. lon. 14. 35. lat. 55. 10.

DALMATIE, *Dalmatia*, Prov. d'Eur. bor. N. par la Bosnie. S. par le golfe de Venise, E. par la Serbie, O. par la Morlaquie. Elle se divise en Vénitienne, dont la cap. est Spalatro; en Ragusienne, dont Raguse est la cap. & en Turquie, dont la cap. est Herzegovina. La principale partie est aux Vénitiens.

DAM, **DAMME**, *Dammum*, ville forte des Pays-Bas, dans le C. de Flandre. Le D. de Malborough la prit en 1706. C'est la patrie de Jacques Perizonius. Elle est suj. à la Maison d'Autriche, & est auprès de la mer, à une li. de Bruges, 2 S. O. de l'Ecluse, lon. 20. 50. lat. 51. 14.

DAM, **DAMME**, *Dammona*, pet. ville des Prov. Unies, dans la Seign. de Groningue, sur le Damster, à une li. de la mer, 5 N. E. de Groningue, 6 S. O. d'Embden. lon. 24. 23. lat. 53. 36.

DAM, pet. ville d'Al. dans la Poméranie, avec quelques fortif. suj. aux Suédois. Elle est sur l'Oder, à une li. de Stetin. lon. 32. 40. lat. 53. 4.

DAMAN, *Damanum*, ville marit. des Indes, à l'entrée & au S. du golfe de Cambaye. Elle est partagée par la ri. de Damane en deux parties, dont l'une s'appelle *le Nouveau Damane*, qui est une très-belle ville, fortifiée & défendue par une bonne garnison Port. L'air y est très-bon, & il y a de fort beaux jardins. La seconde partie est appelée *le Vieux Damane*; elle est mal bâtie. Il y a entre les deux villes un port défendu par un fort. Martin Alphonse Sosa prit Damane en 1535. Le Mogol a tenté plusieurs fois de s'en emparer, mais toujours en vain. Elle est suj. aux Port. & est à 20 li. de Surate, & 80 de Goa. lon. 90. 10. lat. 21. 5.

DAMAR, *Leontopolis*, ville célèbre & consid. de l'Arabie heureuse, en Af. lon. 67. lat. 16.

DAMAS, *Damasus*, ville célèbre & très-anc. d'As. cap. de la Syrie. Elle a été long-tems cap. d'un R. de son nom. Omar Calife & successeur de Mahomet, la prit avec toute la Phénicie. Sultan Sélim la prit sur les Mamelucs en 1516, & depuis ce tems elle est restée aux Turcs. C'est la résid. d'un Pacha. Il y a de très-beaux jardins, de belles fontaines, un gr. nombre de manufactures, & de belles moquées. Elle est renommée par les fabriques de soie à ramage que l'on y a inventées, & par ses sabres & ses couteaux. Les raisins y sont excellens. Il y a un Archev. Grec sous la Métropole d'Antioche, beaucoup de Chrétiens & de Juifs. C'est la patrie de St Jean Damascene. Elle est sur la ri. de Baradi, dans le ter. le plus fertile

de la Syrie, à 45 li. N. de Jerusalem, 45 S. d'Antioche. lon. 54. 53. at. 3 3.

DAMBEË, *Dambea*, Prov. d'Abissinie, en Afr. avec un gr. lac de même nom, proche le Nil. Elle est fert. & arrosée de plusieurs ri.

DAMERY, *Damriacum*, petite ville de Fr. en Champagne, sur la Marne, entre Ay & Châtillon, renommée par ses bons vins.

DAMCARTEN, ville d'Al. dans la Poméranie, avec un chât. rem. par le combat qui s'y donna en 1363 entre le D. Albert de Meckelbourg & Warislas. Les Suédois la prirent en 1630, & les Imp. en 1637, mais ils la rendirent aux Suédois en 1638. Elle est sur la ri. de Recknitz, à 7 li. O. de Stralsund. lon. 30. 45. lat. 54. 20.

DAMIANO (St) *Stus Damianus*, pet. ville d'Ita. dans le Montferrat, à 3 li. d'Albe. Le Maréchal de Brisac s'y défendit pendant trois mois en 1553, & força l'armée de l'Emp. Charles V. de lever le siège. Elle a été démantelée.

DAMIETE, *Damieta*, anc. & célèbre ville d'Afr. en Egypte, sur l'une des bouches orient. du Nil, avec un bon port, & un Arc. suf. d'Alexandrie. Les Croisés la prirent en 1219. Elle fut rendue au Sultan en 1221; St Louis s'en rendit maître en 1249. Son ter. est des plus fertiles; ce qui joint au com. la rend la ville la plus riche d'Egypte, après le Caire. Il ne faut pas la confondre avec Peluse, dont la sit. étoit différente, selon Strabon. Elle est à 40 li. N. du Caire, 50 N. E. d'Alexandrie, 31 E. de Rosette. lon. 50. lat. 31.

Dammarie, bourg de Fr. dans la Gén. de Châlons, Elect. de Chartres.

DAMMARTIN, *Dominium Martini*, pet. ville de l'Isle de Fr. dans la Goëlle, sur une hauteur, chef-lieu d'un bail. avec une Collégiale, à 7 li. de Paris.

Damville, *Damvilla*, bourg de Fr. en Normandie, avec titre de D,

érigé en 1610, sur la ri. d'Iton, at. Dioc. d'Evreux.

DAMPVILLIERS, *Damvillerium*, pet. ville de Fr. au D. de Luxembourg, fortifiée par Charles V. en 1528. Les Fr. la prirent sous Henri II. & sous Louis XIII. en 1637. Elle fut cédée à la Fr. par le Traité des Pyrénées, & démantelée en 1673. Elle est sur une mont dans un pays marécageux, à 12 li. S. O. de Luxembourg, 6 N. E. de Verdun, 11 O. de Thionville. lon. 23. 8. lat. 49. 22.

DANCALE, ou **DANCALI**, *Dancalum*; R. d'Afr. en Abissinie, à l'O. du détroit de Bab-el-mandel. Il est presque stérile.

DANDA, *Danda*, ville confid. belle, & marchande, au R. de Décan, dans les Indes, à 9 li. de Goa. lon. 88. 50. lat. 18. 20.

Danda, ri. fort poissonneuse d'Afr. dans le Congo: il y a beaucoup de crocodilles & d'hippopotames.

DANEMARCK, *Dania*, R. d'Eur. bor. E. par la mer Baltique, O. & N. par l'Océan, S. par l'Al. Il se divise en état de Terre-Ferme, & en état de mer. Comme il est le plus anc. des trois R. du Nord, le R. a la préséance sur celui de Suède. Le pays est riche, peuplé, com. & fert. Les habitans sont braves; les R. y ont beaucoup plus d'autorité qu'ils n'en avoient autrefois: on y professe la religion Luthérienne. Le R. est héréditaire, d'electif qu'il étoit auparavant jusqu'en 1660. Copenhague en est la cap. Le R. de Dan. possède encore la Norwege & l'Islande. lon. 25. 25-30. 30. lat. 54-57. 30.

DANGALA, **DONGOLA**, ville riche, bien peuplée, & très-com. d'Afr. cap. de la Nubie, sur le Nil, à 60 li. N. de Sennar. lon. 52. 10. lat. 15. 6.

DANNEBERG, *Danorum mons*, ville d'Al. cap. du C. de même nom, dans le cer. de b. Saxe. Elle appart. à l'Electeur de Brunswick-Hanovre, & est sur la ri. de Terze, proche l'Elbe, à 16 li. S. E. de Lünebourg,

30 N. p. E. de Brunswick. lon. 29.
20. lat. 53. 18.

DANTZICK, *Gedanum*, *Dantiscum*, l'une des plus gr. des plus riches, & des plus fortes villes d'Eur. cap. de la Prusse Royale & de la Pomerelle en Pologne, avec un port célèbre pour le com. de tout le Nord, un Evêq. suf. de Gneine, & une Univ. C'est une ville libre & anféatique, gouv. par ses Magistrats & ses Loix sous la protection du R. de Pologne. Les seuls Luthériens ont part au Gouv. & on y fait la Concession d'Augsbourg depuis 1525, la Religion Catholique y est tolérée. Les Eglises & les autres édifices publics y sont magnifiques. Il s'y fait un si gr. com. de bled, qu'il s'y en vend tous les ans plus de 700000 tonneaux. Philippe Clavier étoit de cette ville. En 1706 la Reine d'Ang. les Hol. & la Prusse firent une ligue pour la protéger. Elle est sur les pet. ri. de Rodaune & de Motlaw, proche la Vistule & le golfe d'Angil, sur la mer Baltique, à 74 li. N. p. O. de Warsovie, 105 N. O. de Cracovie, 300 N. E. de Paris, 12 S. E. de Marienbourg. lon. 36. 40. lat. 54. 22.

Danube, *Danubius*, le plus gr. & le plus confid. fleuve de l'Eur. Il prend sa source dans la Forêt Noire, près de Zunberg, passe dans la Suabe, la Baviere, l'Autriche, la Hongrie, la Servie, la Bulgarie, la Moldavie, & se jette dans la mer Noire. On y pêche, dans un endroit près de la mer Noire, un petit poisson, qui étant mis dans une bouteille de verre pleine d'eau douce avec un peu de sable au fond, annonce par sa tranquillité ou son agitation, les divers changemens de tems, beaucoup mieux que tous les thermometres.

DARBY, **DERBY**, *Darbia*, ville d'Ang. cap. du Darbyshire, avec titre de C. Elle est riche, com. & bien peuplée; les édifices publics y sont magnifiques. Elle envoie deux Députés au Parl. & est sur le Derwent, avec un beau pont de pierres,

à 34 li. N. p. O. de Londres, lon.
16. 10. lat. 52. 54.

Darbyshire, *Voyez* Derbyshire.

Darda, fort de la b. Hongrie, bâti par les Turcs en 1686, & pris par les Imp. en 1687, auxquels il est resté. Il est sur la Drawe, proche du pont d'Esseck, à 3 li. S. de Baranwar. lon. 36. 45. lat. 45. 45.

Dardanelles, *Dardanella*, deux anc. & forts châ. de la Turquie, l'un dans la Romanie, & l'autre dans la Natolie, sit. aux deux côtés du canal, appelé autrefois *Hellef-pont*, qui fait la communication de l'Archipel, ou mer Blanche, avec la Propontide, ou mer de Marmora. Ce fut Mahomet II. qui les fit bâtir, & on peut les appeler les *Clefs de Constantinople*, dont ils sont éloignés d'environ 65 li. Il y a deux nouveaux châ. des Dardanelles, à l'emb. du Détroit, bâtis par Mahomet IV. en 1659, pour s'opposer aux insultes des Vénitiens. Ils sont environ à une li. & demie l'un de l'autre.

Dardanelles (canal, ou détroit des) autrement le canal de Gallipoli, ou bras de St Georges; détroit qui joint l'Archipel à la Propontide, bordé à droite & à gauche par de très-belles collines.

DAREL-HAMARA, *Pisfiana*, anc. ville d'Afr. au R. de Fez, bâtie par les Romains. Son com. consiste en huile & en bled. Elle est sur une montagne, où il y a une gr. quantité de lions. lon. 9. lat. 34. 20.

DARHA, ou **DRAS**, *Darha*, grande Prov. d'Afr. sur la ri. de même nom, dans les Etats du R. de Maroc. Elle abonde en miel & en excellentes dattes.

DARIEN (l'Isthme de) ou de **Pama**, Isthme qui joint l'Amér. sept. avec la mérid. Il y a aussi une ri. & un golfe de même nom, auprès de l'Isthme.

DARMOUTH ou **DERMOUTH**, *Dermuta*, pet. ville à marché d'Ang. en Devonshire, avec titre de C. & un bon port défendu par deux cit. C'est là où le P. d'Orange fit sa des-

céte en 1688. Elle envoie deux Députés au Parl. & est à 9 li. d'Essexter, 35 S. O. de Londres. lon. 14. 2. lat. 50. 16.

DARMSTADT, *Darmstadium*, ville d'Al. avec un beau châ. dans le cer. du h. Rhin, cap. du Land. de Hesse-Darmstadt suj. à son propre P. qui y fait sa résid. ordin. Les Imp. sous le Com. de Buren la prirent d'assaut en 1546. Elle est sur la ri. de même nom, à 6 li. S. de Francfort, 7 S. E. de Mayence, 8 N. E. de Worms, 12 N. O. d'Heidelberg. lon. 26. 15. lat. 49. 50.

DASSEN-EYLANDE, ou Isle des Daims, l'une des trois pet. Isles qui sont au N. du Cap de Bonne-Espérance. Elle tire son nom de la quantité de daims qu'il y a depuis que Spilberg y en transporta en 1601. Il y a aussi des brebis dont la queue pèse jusqu'à 19 livres.

DAVID (*St*) *Manovia*, ville d'Ang. au pays de Galles, dans le C. de Pembroke, avec un Evêq. suff. de Cantorbéry, autrefois très-consid. mais à présent fort déchu. Elle est près de la mer, à 5 li. de Pembroke, 9 de Caermarthen. lon. 12. 22. lat. 52. 5.

David (*St*) fort des Indes Orient. sur la côte de Coromandel, au S. du fort St Georges appart. à la Compagnie Ang. des Indes Orient. à laquelle il est d'un gr. revenu. Il est à 4 li. S. de Pondicéri. lon. 97. 30. lat. 11. 30.

DAVIS (détroit de) bras de mer, entre l'Isle de Jacques & la côte Occid. du Groenland, ainsi nommé de Jean Davis Ang. qui le découvrit en 1585. Les Sauvages qui habitent le pays des environs sont robustes, civils, & vivent ordinairement plus de 100 ans. Ils se nourrissent de leur chasse & de leur pêche. Les femmes se font à chaque joue une taillade, & remplissent les cicatrices d'une couleur noire; ce qui fait, selon elles, leur plus bel ornement. Ces Sauvages se choisissent des Capitaines qui les gouvernent, & président à leurs assemblées. Ils campent continuel-

lement sous des tentes, tantôt en un lieu, tantôt en un autre: leur boisson la plus délicieuse est le sang des animaux qu'ils tuent. Pendant les mois de Décembre & de Janvier, ils ont une nuit continuelle. Leur été est composé des mois de Juin & de Juillet, pendant lesquels ils ont un jour perpétuel, un air serein, agréable, & assez chaud. Ils connoissent parfaitement bien les étoiles, & sont fort adroits à aller sur mer avec de petits vaisseaux qui leur sont propres. lat. 64. 10.

DAUMA, *Duama*, ville & R. d'Afr. dans la Nigritie. Le P. & les habitans sont extrêmement riches. lon. 34. 10. lat. 8.

DAUNE, pet. ville de l'Electorat de Treves, sur le Lezer, à 4 li. de Mont-Royal, avec un châ. qui la commande.

DAVOS, ou **TAFSAAS**, Communauté des Grisons, la prem. de la 3^e. Ligue. Quoique le pays soit assez gr. il n'y a qu'une seule Paroisse. Les Assemblées de la Ligue se tiennent dans cette Paroisse, appelée *St Jean de Davos*. Le pays est fort peuplé. Il y a une gr. quantité de poisson & de mines d'argent, de cuivre, & de plomb.

DAUPHINÉ (le) *Delphinatus*, Prov. consid. de Fr. bor. O. par le Rhône, N. par le Rhône & par la Savoie, S. par la Provence, E. par les Alpes. Elle tire son nom de Guigues IV. C. d'Albon, qui porta le nom de *Dauphin*, qu'il avoit reçu au Baptême. Humbert Dauphin se voyant sans enfans, céda en 1343 tous ses États au P. Philippe, fils puiné du R. Philippe de Valois, à condition de porter son nom & ses armes. Depuis Charles V. dit *le Sage*, les R. de Fr. n'ont donné le titre de Dauphin qu'à leurs fils aînés héritiers présomptifs de la Couronne. Le pays est très-fertile en quelques endroits, & produit du bled, du vin, des olives, du pastel, de la couperose, de la soie, du crystal, du fer, du cuivre, &c. mais les deux tiers de la Prov. sont presque

stériles, ce qui oblige les habitans d'aller travailler une partie de l'année dans les autres pays pour subsister, & payer la taille. Les mont. abon. en simples & en gibier de toute sorte. Il y a des sapins propres à la construction des vaisseaux. Les princ. rî, sont le Rhône, la Duranco, l'Isère, & la Drôme. Il y a un gr. nombre de fontaines minérales. Le Dauphiné se divise en haut & en bas; le h. comprend le Grésivaudan, le Briannonnois, l'Embrunois, le Gapannois, le Roiannez, & les Baronnie. Le b. contient le Valentinois, le Diois & le Tricastinois. Le Dauphiné étoit autrefois un pays d'Etats; mais ils furent supprimés en 1628. Grenoble en est la cap. lon. 26-29. lat. 43-46.

DAX, ou *Acqs*, *Aqua Tarbellica*, anc. ville de Fr. en Gascogne, cap. des Landes, avec un Evêc. suff. d'Auch, rem. par ses bains. Les Sarrazins la ruinerent en 920. Charles VII. la prit sur les Ang. en 1461, & depuis ce tems elle est demeurée à la Fr. Elle est exemte de taille, & est sur l'Adour, à 10 li. N. E. de Bayonne. 14 O. d'Aire, 30 S. p. O. de Bourdeaux, 160 S. p. O. de Paris. lon. 16. 36. 5. lat. 43. 42. 23.

Debzeze, *Debrecinum*, ville de la h. Hongrie, cap. du C. de même nom. Les Turcs avec les mécontents la prirent en 1684; mais les Imp. la reprirent la même année. Elle est à 18 li. S. E. de Tokay, 18 N. du grand Watadin, 35 E. de Bude. lon. 38. 46. lat. 47. 30.

DECAN, *Decanum*, R. des Indes, dans la presq'Isle en deçà du Gange, au S. du Mogol, auquel il appart. pour la p. us gr. partie, & dont il fait un prov. consid. Son princ. com. est en poivre, & en étoffes de coton & de soie. Hamenadager en est la capitale.

DECIZE, *Decetia*, anc. petite ville de Fr. dans le Nivernois, rem. par la naissance de Gui Coquil'e. Elle est proche la Loire, à 7 li. de Bourbon-Lancy, 8 de Nevers, 50 S. p.

E. de Paris. lon. 21 d. 6'. 18". lat. 46 d. 50'. 24".

DEE, *Divus*, rî. d'Ang. qui se jette dans la mer d'Irlande. I y a deux autres rî. de ce nom en Ecosse.

DEFLAND, con. mérid. de Hol. entre le Rhinland, le Schiellant, la Meuse, & la mer. Delft en est la capitale.

DEINSE, *Deinsa*, pet. ville de la Flandre Autrichienne, sur la Lys, à 3 li. S. O. de Gand, 3 & demie N. O. d'Oudenarde, 5 N. E. de Courtray. lon. 21. 11. lat. 51. 59.

DEKENDORF, pet. ville d'Al. dans la b. Baviere, entre Straubing & Wilshofien. Les Suédois la prirent en 1641. Elle est près du Danube. lon. 30. 40. lat. 48. 46.

DELBRUGH, *Delbrugia*, petite ville d'Al. dans le cer. de Westphalie, dans l'Evêc. de Paderborn, proche les sources de l'Em.

Delemont, Voyez Delsperg.
DELFT, *Delphi*, belle & gr. ville des Prov. Unies dans la Hol. mérid. la 3^e. en rang, qui députe aux Etats, avec un arsenal des mieux fournis. Elle doit sa premiere origine à Godefroi le Bossu, D. de la b. Lorraine, qui y fit bâtir une forteresse en 1071. Elle fut presque toute réduite en cendres en 1536. Les édifices publics, sur-tout l'Hôtel-de-Ville, y sont magnifiques. Hugues Blotus, Adam Sabout, Corneille & Hugues Grotius, & Theodore Grafwinkel, étoient de cette ville. Elle est sur la Schie, entre Rotterdam & Leyde, à 2 li. de la prem. 3 de l'autre, & une gr. de la Haye. lon. 21. 48. lat. 52.

DELFFY, forteresse des Prov. Unies, dans la Seign. de Groningue, sur le Fivel, à une li. de Dam 6 N. E. de Groningue, 4 S. O. d'Emden. Il y a un assez bon port. lon. 24. 26. lat. 53. 18.

DELHI, *Dei*, *Dellium*, gr. belle, riche, & florissante ville de l'Indoustan, bâtie au commencement du XVI. siècle sur les ruines de Panc. Delhi, par Cha-Geau,

pere d'Aurangzeb, pour en faire la cap de son Emp. Il y en a qui croient que l'anc. Delhi, étoit le siège du R Porus Le Mogo y fait souvent sa résid. Son sérail & son palais sont magnifiques, & renferment des richesses immenses. Thamas - Koulikan la prit ces années dernières, & y fit un butin presque incroyable. Elle est sur le Gemma, à 85 li. S. E. de Lahor, 40 N. d'Agra. lon. 97. lat. 28. 20.

DELMENHORST, *Delmenhorstium*, forte ville d'Al. cap. du C. de même nom, dans le cer. de Westphalie, au C. d'Oldenbourg, avec une bonne cita. Antoine C. d'Oldenbourg, la prit en 1547. le R. de Dan. en est le maître depuis 1667. Elle est sur la ri. de Delm, proche le Weiser, à 3 li. S. O. de Brême, 7 S. E. d'Oldenbourg. lon. 26. 12. lat. 53. 10.

Delos, Voyez Sdile.

DELSPERG, ou *DELEMONT*, ville de Suisse, dans l'Évêc. de Bâle, à 4 li. N. O. de Soleure, 8 S. O. de Bâle. lon. 28. 58. lat. 47. 18.

Deimer (la) *Tabula*, rivière assez consid. du Brabant. Elle tombe dans la Dile.

DEMETRIOWITZ, *Demetrio-via*, ville de l'Emp. Ruffien, dans le D. de Smolenskau, sur l'Ugra. lon. 54. lat. 52. 30.

DEMMIN, *Deminium*, anc. ville d'Al. dans le D. de Stetin, en Poméranie. Le R. de Suede la prit en 1631; les Imp. la reprirent en 1637, mais elle fut cédée aux Suédois par accord en 1639. Elle est sur la Péene. lon. 32. 20. lat. 54. 3.

DEMONA, VAL DE *DEMONE*, *Vallis Nemorensis*, vallée consid. de Sicile. au N. E. c'est la plus voisine de l'Ita. Elle a environ 40 li. de long, sur 25 de large, & est très-fertile. Messine en est la place la plus importante.

* Demont ou Demona, fort d'Ita. dans le Piémont, au Mar. de Saluces, sur la Sture, à 4 li. S. O. de Coni, 7 N. O. de Tende, pris par le P. de Conti en 1744. lon. 25. 1. lat. 44. 18.

Denain, *Dononium*, village de Fr. dans les Pays-Bas, sur l'Escaut, dans le Hainaut, entre Valenciennes & Bouchain, rem. par son Abbaye de Chanoinesses, & par la victoire que le D. de Villars y remporta en 1712. lon. 21. 3. lat. 50. 20.

DENAT, pet. ville de Fr. dans le Languedoc, au Dioc. d'Alby, sur l'Alson, à 3 li. d'Alby.

DENBIGH, *Denbiga*, belle ville d'Ang. cap. du Denbighshire, dans la P. de Galles, avec un châ. Elle envoie un Député au Parl. Son trafic consiste en taneries & en gants. Elle est dans un lieu mal sain, où l'on vit très-peu de tems, à 5 li. de Chester, 54 N. O. de Londres. lon. 13. 55. lat. 53. 13.

DENBIGHSHIRE, Prov. d'Ang. dans la P. de Galles, d'environ 40 li. de tour, & de 410000 arpens; l'intérieur en est très-fert. Il y a des mines de plomb.

* Dencé, bourg de Fr. en Anjou, Dioc. d'Angers.

DENDERMONDE, *DERMONDE*, ou *TENERMONDE*, *Teneramunda*, belle & forte ville des Pays-Bas Autrichiens, dans la Flandre avec une cit. cap. d'une Seig. de même nom. Le D. de Malborough la prit en 1706, & les Fr. en 1745. Elle est entourée de marais & de belles prairies, que les habitans peuvent inonder par le moyen de leurs écluses; & est sit. au confluent de la Dendre & de l'Escaut, à 6 li. S. O. d'Anvers, 2 d'Alost, 5 E. de Gand, 6 O. de Malines, & 6 N. O. de Bruxelles. lon. 21. 38. lat. 51. 3.

DENIA, *Dianium*, anc. & forte ville d'Esp. au R. de Valence, avec un bon châ. & un port commode, autrefois Episc. Les Alliés la prirent en 1705; le Chevalier d'Assfeld la reprit d'assaut en 1708. Les Marseillois la fonderent quelques siècles avant J. C. Elle est au pied d'une mont. près de la mer, à 21 li. N. p. E. d'Alcant, 18 S. E. de Valence, vis-à-vis de l'Isle d'Yvica, lon. 18. 8. lat. 39.

DENYS (St) *S. Dionysius in Francia*, ville célèbre de l'Isle de Fr. avec une fameuse Abbaye de Bénédictins, où l'on voit les tombeaux des R. de Fr. & un trésor précieux. Elle est sur la petite ri. de Crould, à 2 li. de Paris. lon. 20 d. 1'. 22". lat. 48 d. 56', 8".

DENYS (St) petite ville de Fr. dans le bas Languedoc, au Dioc. de Carcassonne.

Denys d'Anjou (St) bourg de Fr. en Anjou, à une li. de la Sarthe, dans l'Elect. de Château-Gontier.

* **DENYS-DE-CANDE** (St) petite ville de Fr. en Anjou, dans l'Elect. d'Angers.

* Denys-le-Gast (St) bourg de Fr. en Normandie, au Dioc. de Coutances, patrie du célèbre St Evremont. Il y a en Fr. plusieurs autres lieux du nom de St Denys.

Deols, bourg de Fr. en Berri, dans l'Elect. de Château-Roux, sur l'Indre.

Depfort, bourgade d'Angl. sur la Tamise, près de Londres. Elle est fort agréable; on y bâtit & on y refait les vaisseaux du Roi.

DEAS, gr. ville d'Asie, dans la Perse. lon. 79. 30. lat. 31. 32.

DERBENT, *Derbentium*, gr. & forte ville d'As. dans la Perse, fondée par Alexandre le Gr. & augmentée par Nauschirvan Roi de Perse. Elle a environ une li. d'étendue: on y voit un gr. nombre de tombeaux. Les murs sont faits de pierres plus dures que du marbre, composées de coquilles de moules broyées, & de grès battu & mastiqué. On voit auprès de cette ville les restes d'une muraille, qui alloit depuis la mer Caspienne jusqu'au Pont Euxin. Le Czar Pierre le Grand s'en rendit maître pendant les derniers troubles de Perse. Elle est proche la mer Caspienne, au pied du mont Caucaze. lat. 42. 8. lon. 67. 35.

Derbi, *Voyez* Darbi.

DERBISHIRE, Prov. mérid. d'Angl. abond. en bled, pâturages & bois. Il y a des carrières de marbre, des mines de charbon, de fer

& de plomb, de l'albâtre & du cristal. Derbi en est la capitale.

DERNIS, ville de la Dalmatie, avec un fort. Les Venitiens la prirent en 1684.

DEROTE, *DEIROUTE*, *Derota*, ville d'Egypte, dans une Isle que forme le canal qui va du Caire à Rosette: il y a un temple superbe. Elle est dans un ter. qui produisoit autrefois beaucoup de sucre. lon. 49. 30. lat. 30. 40.

DERP, *Derpatum*, *Torpatum*, ville de la Livonie, cap. d'un Pal. de même nom, avec un Evêc. & une Univ. Le Czar Iwan Wasilovitz la prit en 1558, & la céda ensuite aux Polonois. Les Suedois la reprirent en 1625: mais le Czar Pierre le Grand s'en rendit dans la suite maître avec la Livonie. Elle est proche la ri. d'Ambeck, à 25 li. S. O. de Narva, 20 N. O. de Plefcow. lon. 45. 10. lat. 58. 10.

DESIDERADE (la) *Desiderata*, pet. Isle très-fert. de l'Amér. sept. l'une des Antilles, découverte par Christophe Colomb. Elle a 4 li. de long sur 2 de large, appart. aux Fr. & est à 7 li. de Mari-Galande, & 4 de la Guadeloupe.

DESSAW, *Dessavia*, ville forte d'Al. dans le cerc. de h. Saxe, dans la Prov. d'Anhalt, avec un châ. suj. à son propre P. Elle est fameuse par la bat. qui s'y donna en 1625, & est sit. sur l'Elbe, entre Magdebourg & Wirtemberg, à 15 li. N. de Leipzig. lon. 30. 25. lat. 51. 58.

DETHMOLT, *Teuto Burgium*, anc. pet. ville d'Al. dans la Westphalie, sur la Wehra, à une li. & demie de Lingaw, 6 de Paderborn. C'est la résid. des C. de la Lippe.

Détroit, *Fretum*, bras de mer qui sépare deux terres fermes, & qui aboutit à deux mers, ou à deux parties d'une même mer. C'est un canal naturel plus ou moins large, qui joint deux mers, ou deux parties d'une même mer. On l'appelle aussi *Bosphore*.

Deva, port d'Esp. sur la mer de Mécaye, dans la Prov. de Guipuzcoa.

à 12 li. S. E. de Bilbao, 5 N. de Placentia. lon. 15. 8. lat. 43. 30.

DEVELTO ou **ZAGORIA**, *Develtus*, pet. ville de la Turquie Eur. dans la Bulgarie, avec un Archév. Grec. Elle est sur le Paniza, à 9 li. O. de Sifopoli, 26. N. E. d'Andrinople. 45 N. O. de Constantinople. lon. 45. 8. lat. 42. 33.

DEVENTER, *Daventria*, gr. forte, marchande, peuplée & célèbre ville des Pays-Bas Hol. cap. de la Prov. d'Overssel, autrefois libre, anféatique & Episc. sous la Métropole d'Utrecht, avec une univ. Les Hol. la prirent en 1591, & en suprièrent l'Evêq. L'Evêq. de Munster s'en rendit maître en 1672 ; mais elle fut rendue la même année, C'est la patrie de Jacques de Deventer & d'Everard Bronchorst. Elle est sur l'Issel, à son confluent avec la petite ri. de Schipbeck, à 3 li. & demie de Zutphen, 22 E. d'Amsterdam, 17 O. de Benthem. lon. 23. 43. lat. 52. 18.

DEPEZE (la) pet. ville de Fr. dans l'Armagnac, au Dioc. d'Auch.

DEVONSHIRE, *Devonia*, Prov. marit. & mérid. d'Angl. d'environ 65 li. de circuit, & de 1920000 arpens. L'air y est bon & le ter. fert. Les habitans sont les plus forts & les plus robustes d'Angl. Il y a des mines d'étain & de plomb, & des manufactures de draps, de serges, & de dentelles. Excester en est la capitale.

DEUXPONTS ou **ZUEBRUCK**, *Bipontium*, jolie ville d'Al. cap. du D. & Etat de même nom, dans le cerc. du b. Rhin, dans les mont. de Vôge. Elle est sur la pet. ri. d'Erbach, entre Sarbruch & Caseloutre, à 15 li. S. O. de Worms, 22. N. p. O. de Strasbourg, 19 N. E. de Metz, 21. S. O. de Mayence. lon. 25. 6. lat. 49. 20.

Le D. des Deux-Ponts à la Lorraine à l'O. l'Alsace au S. & ailleurs le Pal. & le C. de Sarbruck. Il appartient à un P. de la Maison Palatine.

DEZIZE, *Decizia*, petite ville d'Egypte, sur le Nil, proche le Cai-

re. Elle est assez com. & est à 2 li. des Pyramides. Le peuple croit que le Prophète Jérémie y est enterré. lon. 49. 10. lat. 28. 54.

DIAMFER, ville des Indes, au R. de Cochin, sur la côte de Malabar, sur une ri. Elle est habitée par des Chrétiens de St Thomas.

DIANO, *Dianium*, petite ville d'Ital. dans l'Etat de Gènes, avec un chât. sur une h. près de la mer, à une li. d'Onelle.

DIARBEK, **DIARBEKIR** (le) *Mesopotamia*, Prov. de la Turquie Al. entre le Tigre & l'Euphrate, connue des anc. sous le nom de Mésopotamie.

DIARBEK, **DIARBEKIR**, **AMED**, *Amida*, gr. & anc. ville de la Turquie Al. cap. de la Prov. de même nom, sit. dans une plaine charmante & très-fertile, sur le Tigre. Les Mahométans y sont polis, doux, honnêtes & affables envers les Chrétiens qui y sont au nombre de plus de 20000. Il s'y fait un com. incroyable de toile rouge de coton & de maroquin de la même couleur, qui se débitent en Eur. Le Pacha est un des Visirs de l'Emp. Il peut mettre sur pied plus de 20000 chevaux. Elle est à 65 li. N. E. d'Alep, 52. N. O. de Mosul. lon. 57. 35. lat. 36. 58.

DIDIER (St) ville de Fr. dans le Velai, à 7. li. N. du Puy.

DIDIER (St) pet. ville de Fr. dans le Lyonnais, Elcct. de Lyon.

Il y a un bourg de ce nom en Auvergne, Election de Brioude.

DIE, *Deo Vocontiorum* ville de Fr. au Dauphiné, cap. du Diois, avec un Evêc. suff. de Vienne. Elle a beaucoup souffert des Religioneuses, qui y étoient très-puissans avans la révocation de l'Edit de Nantes. Elle est sur la Drome, à 9 li. S. E. de Valence, 15 N. O. de Gap, 12 S. O. de Grenoble, 19 N. E. d'Orange, 115 S. p. E. de Paris. lon. 22. 58. lat. 44. 44.

DIÉ (St) *S. Decodatus*, ville de Lorraine, avec un célèbre Chapitre, dont les chanoines sont preuve

de noblesse. Le Prévôt du Chapitre prétend avoir une juridiction Episc. & soutient que St Dié n'est d'aucun Dioc. mais l'Evêq. de Toul prétend qu'il est du sien. Il est sur la Meurthe, à 10 li. O. de Schelestat, 12 S. E. de Luneville. lon. 24. 45. lat. 48. 20.

Dié (St) *S. Deodatus*, bourg de Fr. dans l'Orléanois, au Blétois, sur la Loire.

* Diene, bourg de Fr. en Auvergne, dans la Gén. de Riom, Elect. de St Flour.

* *DIENVILLE*, pet. ville de Fr. en Champagne, dans la Gén. de Chaalons, Elect. de Bar-sur-Aube.

DIEPENHEIM, petite ville des Provinces Unies, dans l'Overissel, au pays de Twente.

DIEPHOLT, *Diepholia*, petite ville d'Al. cap. du C. de même nom, dans le cerc. de Westphalie, suj. au D. de Brunswick-Lunebourg. Elle est entre Bremen & Ostnabrug, environ à 10 li. de chacune, & à 12 N. O. de Minden. lon. 26. 10. lat. 52. 45.

Dieppe, *Deppa*, belle ville de Fr. dans la h. Normandie, au pays de Caux, avec un bon port, un vicux chât. & deux belles jettées. L'Eglise paroissiale de St Jacques est très-belle; il y a une tour, d'où l'on découvre, dit-on, dans un tems secin les côtes d'Angl. Le princ. com. de Dieppe consiste en harengs, merlans, maquereaux, &c. ivoireries & dentelles. Les flottes Angl. & Hol. furent battues à la hauteur de Dieppe en 1690. Les Angl. la bombardèrent en 1694. Elle n'est pas si consid. qu'elle étoit autrefois. Le P. Crasset, le P. Gouge, Pequet & Richard Simon étoient de cette ville. Elle est exemte de taille & de gabelle, & est à l'emb. de la ri. d'Arques, à 12 li. N. de Rouen, 6 S. O. de Tréport, & N. E. de St Valeri en Caux, 28 N. O. de Paris. lat. 49^d. 55'. 17^{ll}. lon. 18. d. 44'. 12^{ll}.

Le pet. Dieppe est dans la Guinée en Afr. sur la côte de Maniguette, & appartient aux François.

DIESSENHOFEN, *Divodurum*, gr. riche & belle ville de Suisse, sur le Rhin, dans le cant. de Schaffhouse. Elle a son Avoyer, son Conseil & les mêmes privilèges que les autres villes du cant. Elle embrassa la Relig. prétend. réform. en 1529. Elle est à 2 li. S. de Schaffhouse. lon. 26. 25. lat. 47. 45.

DIEST, *Diefta*, ville du D. de Brabant, autrefois forté & consid. mais aujourd'hui fort dézhue. Le D. de Malboroug la prit en 1705, après en avoir forcé les lignes. Les Fr. la reprirent ensuite & la démantelèrent. C'est la patrie de Nicolas Clenard. Elle est sur la Demer, à 6 li. N. E. de Louvain, 4 N. E. de Tillemont, 2 S. E. d'Aerfcot. lon. 22. 35. lat. 50. 59.

DIETZ, *Dietia*, ville d'Al. dans la Vétéraie, cap. du C. de Dietz, avec un bon chât. suj. au P. de Nassau Dillembourg, sur la Lohr, à 6 li. E. de Coblentz, 3 N. E. de Nassau, 10 N. de Mayence. lon. 25. 35. lat. 50. 22.

DIEU (l'Isle) ou l'ISLE D'YEU, pet. Isle de Fr. sur la côte du Poitou. Il y a un bourg.

DIEULEFIT, nom de deux pet. villes de Fr. dans le Dauphiné, Gén. de Grenoble, Elect. de Montclimard.

DIEUSE, *Decompagi*, ville de Fr. dans la Lorraine, entre Metz & Saverne, rem. par ses puits d'eau salée, dont on fait une gr. quantité de sel. Elle est sur la Seille, à 2 li. E. de Marfal, 9 N. O. de Nancy. lon. 24. 20. lat. 48. 50.

* Diges, bourg de Fr. dans la Gén. de Paris, Elect. de Tonnerre.

DIGNANT, belle ville d'Italie, dans l'Istrie, suj. aux Venitiens, à une li. de la mer, 2 de Puola. lon. 31. 40. lat. 45. 10.

* Dignat (la) bourg de Fr. dans le Limosin, Elect. de Limoges.

DIGNE, *Dinia*, belle ville de Fr. en Provence, avec un Evêc. suff. d'Embrun. Pierre Gassendi étoit de Chantérier, bourg du Bail. de Digne. Elle est renommée par ses bains

qui font auprès. Elle est sur la Mardac, à 14 li. S. p. O. d'Embrun, 7 S. E. de Sisteron, 155 S. p. E. de Paris, lon. 23. 2. lat. 44. 5.

DIJON, *Divio*, anc. gr. belle, riche & l'une des plus consid. villes de Fr. cap. de la Bourgogne & du Dijonnois, avec un Parl. érigé par Louis XI. en 1477, un Evêc. érigé par Clement XII. en 1731, suff. de Lyon, & dont M. Bouhier est le I. Evêq. une Univ. pour le Droit, une Académie des Sciences, une Chambre des Comptes, un Bail. une Intendance, un Hôtel des Monnoies, une célèbre Abbaye sous le nom de *St Benigne*, & un châ. en forme de citad. La plupart des Eglises & des édifices publics font d'une gr. beauté. On voit dans une place la statue équestre de Louis XIV. Sauvaïse, M. Bossuet Evêq. de Meaux, Mrs de la Monnoye, de Longepierre, le Président Bouhier, & l'illustre Abbé Nicaïse étoient de cette ville. On voit auprès de Dijon une riche Chartreuse, où sont les tombeaux magnifiques des D. de Bourgogne. Elle est dans une plaine très-agréable & fert. en excellent vin, entre deux pet. ri. l'Ouche au S. & celle de Suzon au N. à 19 li. N. E. d'Autun, 19 O. de Befançon, 40 N. de Lyon, 67 S. E. de Paris. lon. 22 d. 42', 23". lat. 47 d. 19'. 22".

Dile (la) riv. du Erabant qui tombe dans l'Escaut.

DILIGE, ville forte de l'Isle de Ceylan, où le R. de Candy fait sa résid. lon. 99. 10. lat. 7. 40.

DILLENBOURG, *Dillemburgum*, pet. ville d'Al. avec un bon châ. cap. du C. de même nom, dans la Vétéraie, suj. à son propre Pr. qui est de la Maison de Nassau. Elle est à 9 li. N. O. de Marburg. 18 N. de Francfort, 20 E. de Bonn. lon. 25. 59. lat. 50. 45.

DILLINGEN ou *DILLINGEN*, *Dilingua*, ville d'Al. dans la Souabe, avec une Univ. C'est-là où l'Evêq. d'Ausbourg fait sa résid. Le D. de Baviere l'assiégea en 1703. Elle est près du Danube, à 10 li. N. E.

de Burgaw, 7 N. E. d'Augsbourg, 3 S. O. de Neubourg, lon. 29. 10. lat. 48. 38.

DIMOTUC, *Didymothichos*, ville de la Turquie Eur. dans la Romanie, avec un Arch. Grec. C'est la patrie du Sultan Bajazer, & où il se retira après avoir cédé l'Emp. à son fils. Elle est sur une mont. entourée de la ri. de Mariza (l'Ebre des anc.) à 5 li. S. O. d'Andrinople, 10 N. de Trajanople. lon. 44. 8. lat. 41. 38.

DINAN, *Dinannum*, ville forte & consid. de Fr. en Bretagne. Elle est sur la Rance, à 6 li. S. de St Malo, 12 N. O. de Rennes, 83 O. de Paris. lat. 48 d. 27'. 16". lon. 15 d. 26'. 40".

DINANT, *Deonantum*, riche & forte ville des Pays-Bas, dans l'Evêc. de Liège, avec un châ. Les Fr. la prirent en 1554 & en 1675; mais elle fut rendue à l'Evêque de Liège par la paix de Riswick. Les fortifications qu'on y avoit ajoutées furent démolies en 1703. Elle est proche la Meuse, dans un ter. d'où l'on tire du marbre, à 5 li. S. de Namur, 15 S. E. de Mons, 16 S. O. de Liège. lon. 22. 34. lat. 50. 15.

DINCKELSPIL, *Dinckelbula*, ville libre & imp. d'Al. dans la Souabe, sur le Wernitz. Il y a un gr. & pet. Conseil. Le gr. est mêlé de Cathol. & de Luth. le pet. n'est composé que de Cathol. Il s'y fait un gr. com. de draps & de faucilles. Elle est à 16 li. N. O. de Neubourg, 15 S. O. de Nuremberg. lon. 29. 5. lat. 49. 2.

DINGELFING, *Dingolvinga*, ville d'Al. dans la b. Baviere, entre Landshut & Straubing, sur l'Iser. Henri D. de Landshut la prit pendant le Concile de Bâle.

DINGLE, *Dinglia*, ville consid. d'Irlande dans la Mononie, avec un port commode, & la plus gr. Baie du R. dans le C. de Kerry, à 30 li. O. de Corcke. lon. 7. 25. lat. 52. 6.

DINGWAL, ville d'Ecosse,

dans le C. de Rois, dans un ter. fert. sur la ri. de Connel, où l'on a souvent trouvé des perles, environ à 40 li. N. p. O. d'Edimbourg, 135 N. p. O. de Londres. lon. 13. 40. lat. 57. 46.

DIOTS, *Dienfis Trañus*, contr. de Fr. dans le Dauphiné, entre le Grévisaudan, le Gapençois & le Valentinois. Die en est la capitale.

DIRCHAW, *Dirchovia*, ville de Prusse, au Pal. de Culm, sur la Wistule, entre Dantzick & Ghnief. lon. 37. lat. 54. 3.

DISMA, *Disma*, Isle du Japon, qui n'est séparée de Nanguesaque que par un canal fort étroit. Les Hol. y ont un gr. & riche magasin, & peuvent y commercer pendant tout le mois d'Octobre.

DISSENZANO, pet. ville d'Ital. dans l'Etat de Venise, sur le lac de Garde, renommée par ses bons vins.

DITHMARSEN, *Ditmarfia*, Prov. du D. d'Holfstein, partie dans le Dan. où sont les villes de Meldorp & de Brunstutel, & en partie dans les Etats du D. d'Holfstein Gottorp, où sont les villes de Lunden & d'Heyde.

DIU, *Dium*, ville forte des Indes, dans une Isle de même nom, au R. de Guzarate, avec une bonne forteresse. Les habitans y vivent long-tems. L'Isle & la ville appart. aux Port. depuis 1535. Ceux de Cambaye l'assiégerent en vain en 1538, avec un secours que leur avoit envoyé Soliman. Ils furent aussi contraints d'en lever le siège en 1546. Le com. n'y est plus si consid. qu'il étoit autrefois. lon. 86. 30. lat. 21. 45.

DIVANDUROU, *Divandura Insula*, nom de cinq Isles d'Asie, chacune d'environ 7 li. de tour, proche les Maldives. Elles appart. au R. de Cananor. L'air y est bon & le ter. fert. Il s'y fait un gr. com.

DIVAR, Isle de la mer des Indes, au N. de Goa, sujette au Port.

DIVE, *Diva*, ri. de Fr. en Normandie. Elle prend sa source au-

dessus de Gascy, & se rend dans la mer, à 12 li. de-là.

DIVE (la) *Diva*, ri. de Fr. au Poitou. Elle mêle ses eaux avec la Vienne.

DIXMUDE, *Dicañmuta*, ville fortif. des Pays-Bas, dans la Flandre. Elle fut assiégée inutilement en 1459 par les habitans de Bruges, & en 1580 par les Gantois. Les Fr. la prirent en 1647, en 1658 & en 1683. Ils la prirent de nouveau en 1695. Elle fut cédée à la Maison d'Autriche par le Traité d'Utrecht. Elle est dans un ter. agréable, sur l'Yperlée, à 3 li. de Nieuport & de Furnes, 4 N. O. d'Ypres, 7. & demie E. de Dunkerque. lon. 20. 30. lat. 51. 2.

DIZIER (St) *S. Desiderii Fanum*, ville assez consid. de Fr. en Champagne, dans le Vallage, fameuse par le siège qu'elle soutint contre Charles V. en 1544. Les fortifications en ont été négligées. Elle est sur la Marne, dans l'endroit où cette ri. commence à porter bateau, à 6 li. E. de Vitry. Le chemin qui est entre ces deux villes, est un des plus beaux qui soient en Eur. à 5 li. S. O. de Bar-le-Duc, 46 E. de Paris. lon. 22. 35. lat. 48. 35.

DOBLAC, pet. ville d'Al. au C. de Tirol, dans le ter. de Brixen, près du torrent de Rienez, au pied des Alpes.

DOBRZIN, *Dobrinum*, petite ville de Pologne, cap. d'une cont. de même nom, dans la Mazovie. Elle est sur un rocher près de la Vistule, à 5 li. N. O. de Pleskow, 5 E. de Wladislaw. lon. 37. 35. lat. 52. 38.

DOCKUM, *Doccum*, ville forte & consid. des Prov. Unies, dans la Frise, dans l'Ostergow. C'est la patrie de Renier Gemme dit le Frison, de Jean de Dockum, & de Corneille Kempius. Elle est dans un ter. fert. à l'emb. de l'Avers, à 4 li. N. E. de Lewarden, 9 N. O. de Groningue. lon. 23. 28. lat. 53. 18.

DOÉ ou *DOUÉ*, *Theoivadam*, pet. ville de Fr. en Anjou, rem.

par le Palais des anc. D. d'Aquitaine, dont on voit encore les ruines, par ses foires, par sa belle fontaine, & par la naissance du P. Marfolles & de Jacques Savary. Elle est à 4 li. de la Loire. lon. 17. 15. lat. 47. 12.

DOESBOURG, *Teutoburgum*, petite ville des Prov. Unies, au C. de Zutphen, prise par le C. Maurice de Nassau en 1591, & par les Fr. en 1672. Elle est sur la rive droite de l'Issel, au confluent du vieil Issel, à 4 li. S. de Zutphen, lon. 23. 42. lat. 52. 3.

DOGADO ou **DOGAT**, *Venetus Ducatus*, partie des Etats de Venise, dans laquelle est cette capitale.

DOL, *Dola*, ville de Fr. dans la h. Bretagne, avec un Evêc. suff. de Tours. C'est la patrie d'Alexandre de Ville-Dieu. Elle est à 2 li. de la mer, dans un ter. abond. en chanvre, en bled & en fruits dont on fait du cidre, à 7 li. S. E. de St Malo, 7 N. O. d'Antrim, 12 N. O. de Rennes, 77 O. de Paris. lon. 15 d. 53'. 48". lat. 48 d. 33'. 9".

DOLCE-AGUA, petite ville de Piémont, cap. du Marq. de même nom, avec un bon châ. sur la Nervia, dans un ter. très-fert. en bon vin & en excellente huile, à 2 li. N. de Vintimille. lon. 25. 15. lat. 43. 52.

Dolcigno, *Voyez* Dulcigno.

DOLE, *Dola Sequanorum*, belle ville de Fr. dans la Franche-Comté, dont elle est la plus consid. après Besançon. Les Fr. la prirent en 1479. Le Pr. de Condé l'assiégea en vain en 1636. Louis XIV. la prit en 1668 & en 1674. Les fortifications en ont été démolies. Les Jésuites y ont un Collège qui est un des plus beaux qu'ils aient en France. Elle est sur le Doux, dans un ter. agréable & fert. à 10 li. S. O. de Besançon, 12 S. E. de Dijon, 28 N. O. de Genève, 78 S. E. de Paris. lon. 23 d. 10'. 6". lat. 47 d. 5'. 42".

DOLTABAT, ville des Etats du Mogol, avec une fort. qui est l'une des meilleures des Etats dans la

Province de Balagate. lon. 94. 30. lat. 18. 40.

* **DOLUS**, bourg de Fr. dans l'Isle d'Oleron, sur les côtes du pays d'Aunis.

DOMAZLIZE, *Domazliza*, ville de Bohême, sur le torrent de Cadburz, dans le cerc. de Pilsen, avec deux tours, rem. par la bat. que ses habitans donnerent contre les Croisés, envoyés du Pape contre les Hufites en 1466. Il s'y fit une cruelle houcherie des Croisés. Les Suédois la prirent en 1541.

DOMBES, *Pagus Dombensis*, pays de Fr. avec titre de Pr. souverain, d'environ 9 li. de long sur presque autant de large, bor. E par la Bresse, N. par le Mâconnais, O. par le Beaujolois, S. par le Lyonnais. Il est très-fertile & très-beau, & se divise en 12. Châtel. Trévoux en est la capitale.

DOMFRONT, *Donfrontium*, petite ville de Fr. avec titre de C. dans la Normandie. Elle est sur une mont. à 14 li. N. O. d'Alençon, 56 O. de Paris. lon. 16. 58. lat. 48. 34.

DOMINGUE (St) ou l'Isle Esp. gr. Isle de l'Amér. la plus riche des Antilles, d'environ 160 li. de long, 30 dans sa moyenne largeur, & 350 de tour, non compris les anses. Christophe Colomb la découvrit en 1492 le 6 Décembre. Elle est presque toute entourée de rochers escarpés & d'écueils fort dangereux. Au N. & au S. E. la chaleur y seroit insupportable pendant six mois de l'année, sans un vent d'Orient & des pluies fréquentes qui y causent une humidité fort incommode, & qui corrompt en peu de tems les viandes, le pain & les fruits. La variété des climats y est surprenante. Les naturels de l'Isle vivent long-rems; mais les Européens y vieillissent plutôt qu'ailleurs. Il y a un nombre prodigieux de ri. les 6 princ. sont l'*Oyazo*, la *Neyva*, le *Macoris*, l'*Usaque* ou ri. de monte Christo, l'*Yuna*, & l'*Arribonite* qui est la plus longue & la plus large de toutes. C'est l'Isle du monde où il y a les plus belles & les

plus abond. mines d'or. Il y a aussi des mines de talc, de cryftal, &c. Elle appart. aux Esp. & aux Fr.

DOMINGUE (St) belle ville de l'Amér. capitale de l'Isle de même nom, dans la partie Esp. avec un port & un Arch. dont la Cathédrale est superbe. C'est elle qui a donné le nom à l'Isle. Elle est sur la rive mérid. de la ri. d'Ozama. lon. 308. 20. lat. 18. 20.

DOMINIQUE (la) *Dominica*, Isle de l'Amér. sept. l'une des Antilles, ainsi nommée par les Esp. parce qu'ils la découvrirent le Dimanche. Elle a environ 13 li. de long sur 5 de large & 35 de tour. Les eaux y sont excellentes. Elle est habitée par les Caraïbes. lon. 315. 40-316. lat. 15 d. - 30.

DOMITZ, *Domitium*, ville forte d'Al. dans le cerc. de b. Saxe, au D. de Meckelbourg, avec une bonne fort. Les Imp. la prirent en 1627, les Suédois en 1631, les Imp. & les Saxons en 1637, & les Suédois en 1643. Elle est au confluent de l'Elbe & de l'Elve, à 10 li. S. de Swerin, 5 li. N. de Danneberg. lon. 29. 16. lat. 53. 25.

DOMME, *Mons-Domæ*, petite ville de Fr. dans le h. Perigord, Elect. de Sarlat, sur une mont. près de la Dordogne. Il y a une Justice R. lon. 18. 54. lat. 45. 58.

Dommerie-d'Aubrac, Abbaye de Fr. au Dioc. de Rhodéz, Ordre de St Aug. Elle vaut 22000 liv.

DOMO-D'OSCELLA, *Osella*, petite ville d'Ital au D. de Milan, dans le C. d'Anghiera, au pied des Alpes, sur le torrent de Toisa, avec un château.

DOMPAIRE, anc. ville de Lorraine, où les Rois d'Austrasie & les Ducs de Lorraine ont fait autrefois leur séjour. Ce n'est presque plus qu'un village

* Dompierre, bourg de Fr. dans le Limosin, au Dioc. de Limoges.

* Dompierre, bourg de Fr. au pays d'Aunis, au Dioc. de la Rochelle.

Domremy, surnommé la Pucelle,

village de Fr. en Barrois, rem. par la naissance de la fameuse Jeanne d'Arc, connue sous le nom de *Pucelle d'Orleans*. Il est sur la Meuse, à 2 li. du Neufchâteau, & 3 de Vaucouleurs.

Don (le) *Tanaïs*, un des princ. fleuves d'Eur. qu'il sépare de l'Asie. Il prend sa source dans la Prov. de Rezan en Moscovie, passe par un grand nombre de villes, & se jette dans le Palus Méotide.

Donat (St) fort des Pays-Bas, dans la Flandre Hol. Il commande l'Ecluse, & peut la ruiner par son artillerie.

DONAWERT, *Danubii Insula*, ville forte d'Al. dans le cerc. de Bavière, sur les front. de la Suabe, prise & reprise plusieurs fois dans les guerres d'Al. autréfois Impériale, mais à présent suj. au D. de Bavière. Elle est sur la rive sept. du Danube, à 10 li. N. d'Augfbourg, 5 O. de Neubourg, 15. N. E. d'Ulm. lon. 29. 30. lat. 48. 46.

DONCHERY, *Doncheriacum*, jolie petit. ville de Fr. en Champagne, sur la Meuse, dans le Rhételois, à une li. de Sedan. lon. 22 d. 32'. 56. lat. 49 d. 41'. 51".

DONGO, R. d'Afr. dans l'Abissinie, vers le R. d'Angola, Il n'est presque pas connu.

* **DONZENAC**, pet. ville de Fr. dans le Limosin, dans l'Elect. de Brives.

Donzere, bourg du Dauphiné, avec titre de P. que porte l'Evêque de Viviers.

DONZY, *Domitiacum*, pet. ville de Fr. cap. du Donziois, pet. contr. du Nivernois, à 3 li. de Cosne, 9 de Nevers. lon. 20. 35. lat. 47. 22.

Il y a une autre petite ville de ce nom dans la Gen. de Lyon, Elect. de Roanne, avec un chât. & Justice Royale.

DORAT, *Doratum*, petite ville de Fr. dans la Marche, sur la Seve, à 10 li. de Limoges & à 3 de Bellac. lon. 18. 46. lat. 46. 10.

DORCHESTER, *Durnovarta*, ville d'Angl. cap. de la Prov. de

Dorlet, sur la Froine, auprès d'une chauffée Romaine appelée *le Foffway*, où les Romains tenoient quelques-unes de leurs Légions, comme il paroît par d'anc. médailles. Il s'y fait un gr. com. de serges très-fines. Elle envoie deux Députés au Parl. & est à 40 li. S. O. de Londres. lon. 15. 10. lat. 50. 41.

Dordogne (la) *Dordonia*, ri. de Fr. qui prend sa source au mont d'Or en b. Auvergne, passe dans la Guienne, & se joint à la Garonne près de Bourg-sur-mer, au Bec d'Ambés.

DORDRECHT ou *DORT*, *Dordracum*, belle, forte & riche ville des Prov. Unies, dans le C. de Hol. & la première aux Etats de la Prov. de Hol. fameuse par le Synode que les P. R. y tinrent en 1618, par la pêche des faumons & par la naissance de Paul Merula, de Corneille Adrian, de Guillaume Lindan & de Jean de Wit. Elle est dans une Ile, à l'endroit où la Merve se jette dans la Meuse, à 4 li. S. E. de Rotterdam, 6 N. O. de Breda, 15 S. p. O. d'Amsterdam. lon. 22. 8. lat. 51. 50.

* Dore-l'Eglise, bourg de Fr. en Auvergne, dans la Gén. de Riom, Election d'Issoire.

Doria (la) ri. d'Ital. dans le Piémont.

DORMANS, *Domnamantum*, petite ville de Fr. en Champagne, chef-lieu d'une Châtel. sur la Marne, entre Epernay & Château-Thierry, avec titre de C. & un châ. lon. 21. 22. lat. 49. 3.

* *DORNEBOURG*, petite ville d'Al. dans la h. Saxe, sur le bord occid. de la Sale.

DORNHAN ou *DORNHEIM*, petite ville d'Al. dans la Forêt-Noire, au D. de Wirtemberg, près de Horb.

DORNOCK, *Dorodunum*, ville de l'Ecosse sept. cap. du C. de *Sutherland*, avec un anc. châ. & un gr. port sur une baie de même nom, à 42 li. N. E. d'Edimbourg, 150. N. de Londres. lon. 14. 10. lat. 57. 58.
Le Pr. Edouard la prit le 10 Avril

1746, après avoir mis en déroute le Lord Loudon.

DORNSTAT, petite ville d'Al. dans la Suabe, au D. de Wirtemberg, près de Horb.

DORSETSHIRE, *Dorsetia*, Province marit. d'Angl. de 50 li. de tour & d'environ 772000 arpens. Elle est agréable & fert. en bled. On y trouve des carrières de marbre. Dorchester en la capitale.

DORSTEN, *Dorsta*, ville forte d'Al. au cerc. de Westphalie, dans l'Etat de l'Electeur de Cologne, sur la Lippe, à 8 li. N. E. de Duyf-bourg, 20 N. de Cologne, 15 S. O. de Munster. lon. 24. 38. lat. 51. 38.

DORTMUND, *Tremonia*, ville d'Al. petite, mais forte, riche, peuplée & Imp. au cerc. de Westphalie, dans le C. de la Marck, sur l'Emser, à 14 li. S. O. de Munster, 15 N. E. de Cologne. lon. 25. 6. lat. 51. 30.

DOUAY, *Duacum*, gr. & forte ville des Pays-Bas, dans la Flandre Fr. avec une célèbre Univ. fondée par Philippe II. Roi d'Esp. en 1552. & un Parl. érigé en 1686. Les Fr. la prirent en 1667, les Alliés en 1710. & n. 1712, après la bat. de Denain, les Fr. la reprirent, & elle leur est demeurée par le Traité d'Utrecht. C'est la patrie de Jérôme Commenlin, & de Jean de Bologne. Elle est sur la Scarpe, & communique à la Deule par un canal, à 6 li. N. O. de Cambrai, 5 E. d'Arras, 12 S. O. de Mons, 45 N. de Paris. lon. 20 d. 44'. 47'. lat. 50 d. 22'. 10'. Le fort de Scarpe est à une portée de canon.

* Douazit, bourg de Fr. en Gascogne, dans les Landes.

Doudeville, bourg de Fr. en Normandie, dans le pays de Caux, à 9 li. de Rouen.

Douero ou Douro (le) *Durius*, ri. d'Esp. qui prend sa source dans la vieille Castille, dans la Sierra de Urbion, traverse le Port. & se jette dans l'Océan auprès de St Jean de Foz, après un cours d'environ 90 li. d'Orient en Occident.

DOULENS ou *DOULENS*, *Dolencum*, petite ville de Fr. dans l'

Picardie, sur l'Anthie, à 6 li. N. d'Amiens, 7 O. d'Arras.

DOURAK, ville de Perse, près du confluent de l'Euphrate & du Tigre, rem. par les roseaux qui servent à écrire les langues Orient. lon. 74. 32. lat. 32. 15.

DOURDAN, *Dordingum*, petite ville de l'Isle de Fr. Elle a sa Coutume particuliere & une manufacture de bas de soie & de laine à l'aiguille. Elle est sur l'Orge, à 9 li. N. E. de Chartres, 10 S. O. de Paris. lon. 19. 42. lat. 48. 30.

* **Dourgne**, bourg de Fr. dans le bas Languedoc, au Dioc. de Lavaur.

DOURLACH, *Durlacum*, jolie pet. ville d'Al. en Souabe, cap. du Marg. de Bade-Dourlach. Les Fr. l'incendierent en 1689. On y professe la Religion Protestante. Elle est sur la ri. de Giefen, à 6 li. S. de Philisbourg. lon. 27. 3. lat. 48. 58.

DOWNE, *Dunum*, pet. & anc. ville d'Irlande, cap. du C. de Downe, dans la Prov. d'Ulster, avec un Evêc. uni à celui de Connor. Elle est à 22 li. N. E. de Dublin. lon. 11. 48. lat. 54. 23. Le C. de Downe a 15 li. de long sur 15 de large. C'est un pays très-fertile.

DOUVRES, *DOVER*, *Dubris*, ville marit. d'Ang. très-connue, l'un des cinq ports qui ont de gr. privilèges, & dont les Députés au Parl. sont appellés *les Barons des cinq ports*. Elle est fortifiée d'un châ. qu'on dit avoir été bâti par les Romains. De ce port à celui de Calais il n'y a que 7 li. de trajet. C'est le passage le plus ordinaire pour aller d'Ang. en Fr. ce qui y attire beaucoup d'étrangers. Elle est à 23 li. S. E. de Londres, 67 N. p. O. de Paris. lat. 51 d. 7'. 47". lon. 18 d. 58'. 57".

Doux, *Dubis*, ri. de Fr. dans la Franche-Comté. Elle prend sa source au mont Jura, & se jette dans la Saone à Verdun en Bourgogne.

* **DOUZENS**, pet. ville de Fr. dans le Languedoc, au Dioc. de Carcassonne.

DRABOURG, *Dravoburgum*, ville d'Al. dans la b. Carinthie, aux front. de la Stirie, sur la Drave.

DRAGUIGNAN, *Dracenum*, *Draguiniannum*, ville de Fr. en Provence, sur la ri. de Pis, dans un ter. fert. & agréable, à 4 li. N. O. de Fréjus, 9 S. E. de St Tropez, 15 N. E. de Toulon. lon. 24. 14. lat. 43. 34.

Drave (la) *Dravus*, ri. confid. d'Al. qui prend sa source dans le cer. de Baviere, & se jette dans le Danube.

DRENTE (la) cont. des Prov. Unies, bor. E. par la Westphalie, N. par la Prov. de Groningue & des Ommlandes, O. par la Frisie, S. par l'Owerissel, dont elle faisoit autrefois partie. Coworde en est la cap.

DRESDE, *Dresda*, belle, gr. & forte ville d'Al. dans le cer. de h. Saxe, cap. de la Misnie & de l'Elect. de Saxe avec un châ. magnifique, où l'Electeur fait sa résid. C'est la patrie de Tobie Tandler & de Kentmann. Le Roi de Prusse la prit en 1745. Elle est sur l'Elbe qui la divise en deux villes, la vieille qui a une bonne fort. & un gr. arsenal, & la neuve, à 4 li. S. E. de Meissen, 16 S. E. de Leipzick, 30 N. O. de Prague. lon. 31. 26. lat. 51. 12.

DREUX, *Durocasses*, anc. & célèbre ville de l'Isle de Fr. avec titre de C. rem. par la fameuse bat. qui s'y donna en 1562 sous Charles IX. où les P. R. furent vaincus, & le P. de Condé fait prisonnier. Henri IV. la prit en 1593. Il s'y fait un com. confid. de draps propres à habiller les troupes, & c. C'est la patrie d'Antoine Godeau, Evêq. de Vence, & du Poëte Rotrou. Elle est sur la Blaise au pied d'une mont. à 7 li. N. O. de Chartres, & à 18 O. de Paris, 20 S. E. de Rouen. lon. 19 d. 1'. 24". lat. 48. 44. 17.

DRIESEN, *Driesa*, très-forte ville d'Al. dans la nouvelle Marche de Brandebourg, avec une bonne fort. Les Suédois la prirent en 1639, & la rendirent en 1650. Elle est sur

la Warte, à 8 li. E. de Landsberg. lon. 33. 36. lat. 52. 46.

Drin, *Drinus*, ri. de la Turquie Eur. Elle prend sa source au mont Marinai, sur la front. de l'Albanie, & se jette dans le golfe de Drin, qui fait partie du golfe de Venise.

DRINAWARD, *Drinopolis*, ville de la Turquie Eur. dans la Servie, dans une pet. Ile sur le Drin.

DROGHEDA, *Pontana*, *Drogheda*, ville très-forte & très-peuplée, & la princ. du C. de Louth, dans la Prov. d'Ulster en Irlande, avec un bon port. Il s'y fait un gr. com. Elle est rem. par la victoire que le P. d'Orange y remporta sur Jacques II. en 1690, & est sit. sur la Boine, à 12 li. N. de Dublin, 16 S. E. d'Armagh. lon. 11. 20. lat. 53. 53.

DROITWICH, ville à marché d'Ang. dans le *Worcestershire*, rem. par l'excellent sel que l'on y fait, & que l'on tire de trois fontaines salées. Elle envoie deux Députés au Parl. & est à 2 li. N. de Worcester, 34 N. O. de Londres. lon. 15. 26. lat. 52. 20.

DROMORE, *Dromoria*, petite ville d'Irlande, dans le C. de Down, dans la Prov. d'Ulster, avec un Evêc. suf. d'Armagh. lon. 11. 20. lat. 54. 28.

DRONERO, *Draconerium*, pet. ville d'Ita. en Piémont, dans le Marq. de Saluces, au pied des Alpes, sur la ri. de Macra que l'on passe sur un pont d'une hauteur prodigieuse.

DRONTHEIM, *Nidrosia*, gr. & riche ville de Norwege, cap. du G. de Drontheim, avec un Arc. & un bon port suj. au R. de Dan. Il s'y fait un très-gr. com. Les Suédois la prirent en 1658. Les Dan. la reprirent la même année. Elle fut cédée au R. de Dan. par le traité de Copenhague en 1660. Elle est presque toute entourée de la mer & de la ri. de Nidder, à 95 li. N. E. de Bergen, 126 N. p. O. de Copenhague, 108 N. O. de Stockholm. lon. 28. lat. 63. 15.

DRONTHEIM-HUS, Prov. de Norwege, la plus gr. partie de ce R. le long de la côte, en allant du N. au S. bor. O. par l'Oc. N. par le G. de Wardhus, S. par celui de Bergen, O. par la Suede, dont elle est séparée par de h. mont. Elle n'est presque pas peuplée, à cause des gr. mont. qui y sont. Drontheim en est la capitale.

* Droux, bourg de Fr. dans le Limosin, au Dioc. de Limoges.

DRUSENHEIM, petite ville fortifiée d'Als. sur la Moter près du Rhin, à 6 li. de Strasbourg, & une li. & demie du Fort-Louis. Les Imp. la prirent en 1704, les Fr. en 1706, après 2 jours de tranchée ouverte.

DRUSES, *Drusi*, peuple de la Syrie, qui habite dans la Terre Sainte sur le Liban & l'Antiliban. On ne connoit gueres bien leurs mœurs. Ce qui paroît certain, c'est qu'ils sont gr. ennemis des Turcs. Leur P. se dit descendu de la Maison de Lorraine.

DVARE, pet. ville forte de Dalmatie, près du bord orient. de la Cetina. Elle appart. aux Venitiens qui y tiennent une bonne garnison.

DUBEN, pet. ville d'Al. dans le D. de Saxe sur la Muide près de Dautzen.

DUBLIN, *Dublinum*, ville cap. d'Irlande, dans la Prov. de Linster, au C. de Dublin. Elle est gr. riche, belle, & bien peuplée, & a un Arc. un Parl. & un College semblable à une Univ. fondée par la R. Elisabeth en 1591. C'est la résid. du Viceroi. La Justice s'y administre à peu près comme à Londres. Il y a de très-beaux édifices & un port fort commode. C'est la patrie de Jacques Ulsterius. Elle est sur la ri. de Liffi proche la mer, dans un ter. très-fert. environ à 75 li. S. p. O. d'Edimbourg, 85 O. p. N. de Londres. lon. 11. 15. lat. 53. 18.

DUDERSTADT, *Duderadium*, ville d'Al. dans le D. de Brunswick, appart. à l'Electeur de Mayence, à qui elle fut cédée en 1267. Elle est sur la Wipper, à 6 li. E. de Götting.

gen, 15 N. E. de Cassel, 52 N. E. de Mayence. lon. 28. i. lat. 51. 34.

DUFFEL, pet. ville des Pays-Bas, dans le Brabant Autrichien, entre Malines & Liere sur la Nethe.

DUISBOURG, *Duisburgum*, ville d'Al. au ter. de Westphalie, dans le D. de Cleves, avec une Univ. fondée en 1655. Elle étoit autrefois Imp. mais à présent elle est suj. au R. de Prusse. Les fortif. en ont été démolies. Elle est sur la Roer proche le Rhin, à 5 li. N. de Dusseldorp, 16 S. E. de Cleves, 14 N. O. de Cologne. lon. 24. 25. lat. 51. 24.

DULCIGNO, *DOLCIGNO*, *Ulciniun*, ville forte de la Turquie Eur. dans la h. Albanie, avec un Evêc. suf. d'Antivari, un bon port, & une forte cita. suj. aux Turcs. Les Venitiens l'assiégerent inutilement en 1696. Elle est sur le Drin, près de l'anc. Dulcigno, à 4 li. S. d'Antivari, 8 S. O. de Scutari. lon. 37. 2. lat. 41. 54.

DULMEN, *Dulma*, pet. ville d'Al. dans le cer. de Westphalie, dans l'Evêc. de Munster, chef-lieu du petit pays de Dulmen.

Dumbar, Voyez Dunbar.

DUMBLANE, *Dumblanum*, ville d'Ecosse dans le Monteith, rem. par la victoire qu'y remporta le D. d'Argile en 1715, contre ceux qui avoient pris les armes en faveur du Prétendant. Elle étoit autrefois Episc. Elle est sur la Theeth, à 2 li. N. de Sterling, 12 N. O. d'Edimbourg, 121 N. p. O. de Londres. lon. 14. 16. lat. 56. 34.

DUMFERMLING, *Fermelindunum*, ville d'Ecosse, dans la Prov. de Fife, rem. par le Palais des R. d'Ecosse, où plusieurs ont leur sépulture, & par la naissance de l'infortuné Charles I. & de la P. Elisabeth gr. mere du R. Georges, & épouse du R. de Bohême. Elle est à 5 li. N. O. de la mer, 22 S. E. d'Edimbourg, 114 N. p. O. de Londres. lon. 15. 15. lat. 55. 54.

DUN, *Dunum*, petite ville de Fr. dans le D. de Bar, sur la Meuse, au S. de Stenai. Les fortif. en ont été

démolies. lon. 22. 52. lat. 49. 22.

DUN-LE-ROI, *Dunum Regis*, ville confid. de Fr. dans le Berry sur l'Aurone, à 7 li. S. E. de Bourges, 10 S. O. de Nevers, 55 S. de Paris. lon. 20 d. 14'. 6". lat. 46 d. 53'. 5".

Duna (la) ri. de la Russie Eur. qui prend sa source au D. de Rescow, près de celle du Wolga, & se jette dans le golfe de Riga, auprès du fort de Dunamunde.

DUNBAR ou *DUMBAR*, *Bara*, ville d'Ecosse dans la Prov. de Lothian, avec un port rem. par la gr. pêche de harengs & de saumons qu'on y fait, & par la déroute de l'armée de Charles II. en 1650. Elle est à 9 li. E. d'Edimbourg, 7 N. O. de Berwick, 118 N. p. O. de Londres. lon. 15. 23. lat. 56. 12.

DUNBARTON ou *DUNBRITTON*, *Castrum Britonum*, *Dunbritionium*, ville d'Ecosse mérid. cap. du C. de Lenox, avec un des plus forts chât. qu'il y ait en Eur. Elle est rem. par la retraite des Bretons, qui s'y maintinrent pendant plus de 300 ans, & par la pêche du saumon. Elle est au confluent du Leven & de la Clyde, sur un rocher fort h. & fort escarpé, à 5 li. N. O. de Glasgou, 18 N. O. d'Edimbourg, 130 N. p. O. de Londres. lon. 13. 15. lat. 56. 38.

DUNDALKE, *Dundalcum*, ville Episc. d'Irlande dans le C. de Louth, dans la Prov. d'Ulster, avec un port très-commode. Elle envoie deux Députés au Parl. & est à 3 li. S. O. de Carlingsfort. lon. 11. 6. lat. 54. 1.

DUNDÉE, *Deidonum*, ville de l'Ecosse sept. dans la Prov. d'Angus, confid. par sa sit. par sa force & par son trafic, & par la naissance du fameux Historien Boetius. Cromwel l'emporta d'assaut. Elle est sur le Tay, avec un bon port, à 4 li. N. O. de St André, 5. N. E. de Perth, 12 N. d'Edimbourg, 121 N. p. O. de Londres. lon. 15. 5. lat. 56. 42.

Dunebourg, *Dunenburgum*, forteresse de la Livonie Polonoise, sur la Duna,

Dunemunde, *Dunemunda*, fort de Curlande, à l'emb. de la Duna, prise par les Suédois en 1621, & par les Moscovites au commencement de ce siècle. lon. 42. lat. 57.

Dunes (les) collines de sable qui bordent quelques côtes de l'Océan, & lui servent de bornes pour garantir le pays voisin des inondations. On donne particulièrement ce nom aux côtes de Flandres, entre Dunkerque & Nieuport (M. de Turenne gagna auprès une bat. en 1658), & à une gr. rade sur les côtes orient. d'Angl. vis-à-vis de Kent, défendue par les chât. de Sandoun, de Daab & de Walmer.

Dunes, bourg de Fr. dans le Comdomois, sur les confins de la Lomagne, à une li. de la Garonne.

DUNFREIS, *Dunfreia*, ville agréable & fort marchande de l'Ecosse mérid. dans la Prov. de Nitifdale, sur le Nith, sur lequel il y a un beau pont de pierres, environ à 22 li. S. p. O. d'Edimbourg. lon. 13. 50. lat. 55. 8.

DUNGARVAN, *Dungaryanum*, ville d'Irlande dans la Province de Munster, au C. de Waterfort, avec un bon chât. & une rade très-commode. lon. 10. 12. lat. 52. 2.

DUNGEANON ou DUNCANNON, *Duncanonium*, ville d'Irlande, dans la Prov. de Leinster, au C. de Wexford, avec un bon chât. qui commande le havre de Waterford.

Dunghal, Voyez Dunnegal.

DUNKEL, *Duncheldinum*, pet. ville d'Ecosse, en Perthshire, sur le Tay, autrefois Siège Episc. suf. de St André. Cette ville est le plus gr. marché pour les Montagnards. Elle est rem. par la victoire qu'y remporta l'armée du R. d'Angl. sur les troupes du Prétendant. Elle est à 4 li. de Perth, 14. N. p. O. d'Edimbourg, 123 N. p. O. de Londres. lon. 14. 10. lat. 56. 55.

DUNKERQUE, *Dunikerka*, ville consid. de Fr. dans le C. de Flandre, avec un Port. Les Fr. la prirent sur les Angl. en 1558, & la

céderent aux Esp. par le traité de Cateau Cambresis, sur lesquels le D. d'Anguien la reprit en 1646. Etant retournée aux Esp. le Maréchal de Turenne la prit en 1658, après la bat. des Dunes; & elle fut remise aux Angl. desquels Louis XIV. l'acheta en 1662. Il y fit bâtir des fortif. prodigieuses qui ont été démolies, & son port comblé, en conséquence du traité d'Utrecht. On les a rétablies depuis. C'est la patrie du célèbre marin Jean Bard. Elle est à 6 li. N. E. de Gravelines, 6 S. O. de Nieuport, 10 N. E. de Calais, 9 S. O. d'Ostende, 18 O. de Gand, 62 N. de Paris. lon. 20 d. 2'. 23''. lat. 51 d. 2'. 4''.

DUNLACECASTLE, ville forte d'Irlande, dans la Prov. d'Ulster, au C. d'Antrim, sur un rocher qui fait face à la mer, & séparée de la terre-ferme par un fossé.

DUNNEGAL ou DUNGAL, *Dungalia*, pet. ville d'Irlande, cap. du C. de même nom. lon. 9. 28. lat. 54. 36.

DUNOIS (le) *Dunensis pagus*, petit pays de Fr. dans la Beauce, avec titre de C. Châteaudun en est la capitale.

DUNS, *Dunsum*, ville consid. & à marché de l'Ecosse mérid. dans le C. de Mers, rem. selon quelques-uns, par la naissance du Docteur subtil Jean Duns Scot. Elle est environ à 10 li. S. E. d'Edimbourg, 110 N. p. O. de Londres. lon. 55. 58. lon. 15. 15.

DUQUELA, Prov. d'Afr. au R. de Maroc, d'environ 30 li. de long sur 24 de large. Azamor en est la capitale. Elle abonde en bled & en troupeaux.

Durance (la) *Druentia*, riv. de Fr. qui vient des Alpes & se jette dans le Rhône, à une li. au-dessous d'Avignon. Ses inondations sont extrêmement dommageables.

DURANGO, *Durangum*, ville assez peuplée d'Esp. dans la Biscaye, à 4 li. S. E. de Bilbao. lon. 14. 45. lat. 53. 18.

DURANGO,

DURANGO pet. ville de l'Amér. sept. dans la nouvelle Biscaye, qui fait partie de la nouvelle Esp. avec un Evêc. sur de Mexico. Elle est située dans un ter. fert. dans lequel il y a des salines très-commodes. lon. 271. 15. lat. 24. 30.

DURAS, *Duracium*, pet. ville de Fr. en Guienne, dans l'Agénois, sur une pet. ri. qui se jette dans le Drot, avec titre de D. érigé en 1688. lon. 17. 45. lat. 45. 42.

* **DURAFEL**, pet. ville de Fr. dans le Querci, sur le Lot, aux confins de l'Agénois. lon. 18. 40. lat. 45. 40.

DURAZO, *Dyrrachium*, anc. & célèbre ville de la Turquie Europ. dans l'Albanie, avec un Arch. & un bon port sur le golfe de Venise, à 17 li. S. O. de Scutari, 7 S. O. de Croia, 30 N. E. d'Otrante, 24 N. E. de Brindisi. lon. 37. 2. lat. 41. 25.

DURBU, ou **DURBUY**, *Durbutum*, pet. ville des Pays-Bas, cap. du C. de même nom, au D. de Luxembourg, cédée à la Fr. en 1681, qui la rendit en 1698. Elle est sur l'Outre, à 10 li. S. de Liège, 13 S. E. de Namur, 12 N. E. de Dinant. lon. 23. 18. lat. 50. 15.

DURCKEIM, pet. ville d'Al. au Palatinat, à 5 li. N. E. de Neustat, & N. O. de Spire. lon. 25. 30. lat. 49. 26.

DURE, **DUREN**, **DUEREN**, *Dura*, ville d'Al. dans le cerc. de Westphalie, au D. de Juliers, autrefois Imp. Charles V. la prit d'assaut en 1543. Le Major général Rose la prit en 1642. Les Imp. la reprirent la même année. Elle est sur la Roer, à 5 li. S. de Juliers, 10 S. O. de Cologne. lon. 24. 15. lat. 50. 46.

DURETAL, *Durostallum*, petite ville de Fr. en Anjou, avec un beau châ. sur le Loir, dans un ter. abon. en vin & en grain.

DURGOUT, agréable pet. ville de la Turquie As. à 15 li. de Smirne.

DURHAM, *Dunelmum*, ville confid. d'Angl. cap. de la Prov. de même nom, avec un riche Evêc.

sur d'Yorck, & un beau châ. où réside l'Evêc. L'air y est bon & le pain excellent. Ce fut près de cette ville que les Ecois furent défait par les Angl. en 1346, & que David Brus, Roi d'Ecosse, fut fait prisonnier. Elle envoie deux Députés au Parl. & est sur la Ware, à 70 li. N. p. O. de Londres. lon. 15. 55. lat. 54. 45.

DUSSELDORP, *Dusseldorpium* ville forte d'Al. dans le cerc. de Westphalie, cap. du D. de Berg, avec un Palais, où l'Elect. Pal. fait souvent sa résid. Elle est sur le ruif. de Dussel, près du Rhin, entre Nuys & Keiserwert, à 9 li. N. O. de Cologne. 9 N. E. de Juliers, 25 S. O. de Munster. lon. 24. 28. lat. 51. 12.

DUTLINGE, **DUTLINGEN**, *Dutlinga*, pet. ville d'Al. en Suabe, avec un pont sur le Danube, & un châ. hors de la ville sur une mont. Elle appart. au D. de Wirtemberg, & est à 12 li. N. E. de Schaffouse, 13 N. O. de Constance. lon. 26. 27. lat. 48. 8.

Dwina (la) *Chefinus*, *Duina*, ri. de l'Emp. Ruffien, qui se forme des eaux de la Suchina & de l'uga à Oustioug, & se perd dans la mer Blanche. C'est aussi une Prov. dont Archangel est la cap. Elle est bor. N. par la mer Blanche & la Jugorie, E. par la Ziranie, S. par l'Oustioug, O. par les Prov. de Vaga & d'Onega.

E.

EArne, gr. lac d'Irlande, dans la Prov. d'Ulster, au C. de Fermagh.

EAST-MEATH, C. d'Irlande, dans la Province de Leinster. Il est riche, agréable & bien peuplé; il a environ 13 li. de long sur 13 de large. Kells en est la capitale.

Eaton ou Eton, *Etona*, bourg d'Angl. en Buckinghamshire, sur la Tamise, rem. par son fameux Collège, où l'on élève gratis 70 écoliers, que l'on envoie de-là au Collège de Cambridge.

Eaunes, Abbaye de Fr. au Dioc. de Toulouse, Ordre de Cîteaux. Elle vaut 2000 liv.

EAUSE, Elusa, pet. & très-anc. ville de Fr. en Gascogne, dans l'Armagnac, capitale du petit pays d'Eaufan. Elle est à 7-li. S. O. de Condom, 10 N. O. d'Auch. lon. 17. 42. lat. 43. 56.

EBENFORT, ville d'Al. dans l'Archid. d'Autriche.

EBERBACH, Eberbachium, ville d'Al. au Pal. du Rhin, à une demi-li. de Malsbach, sur le Neckre, rem. par ses vins.

Eberberg, châ. d'Al. au Palat. du Rhin. Le Colonel Rose le prit en 1639. Le Landg. de Hesse-Cassel l'assiégea en vain en 1692, & le prit en 1697. Il est au confl. de la Nawe & de l'Alfen, à 5 li. S. O. de Creusnach, 7 N. O. de Bingen. lon. 25. 5. lat. 49. 53.

Ebersdorff, *Ala nova*, châ. de plaisance de la Cour de Vienne, dans la basse Autriche, sur le Danube, à 5 li. de Vienne. lon. 34. 56. lat. 48. 32.

EBERSTEIN, contrée d'Al. dans la Souabe, avec titre de C. suj. pour la plupart au Margrav. de Badé. Le châ. d'Ebenstein en est le chef-lieu. lon. 25. 52. lat. 48. 40.

Ebre (l') *Iber*, l'un des plus célèbres fleuves d'Esp. qui prend sa source sur les confins de la vieille Castille, dans les mont. de Santillane, passe dans l'Aragon & la Catalogne, & se jette dans la Médit. au-dessus de Tortose. Ses eaux sont très-salubres.

EBREVIL, Ebrogilum, pet. ville de Fr. en Auvergne, sur la Scioule, à 3 li. de Riom, & 5 de Clermont, avec une Abbaye de Bénédictins, qui vaut 6000 liv. lon. 20. 40. lat. 46. 5.

Echaufour, gr. bourg de Fr. en Normandie, sur un petit ruisseau qui se jette dans la Rille, entre l'Aigle & Sécz.

* Echebrune, bourg de Fr. en Saintonge, dans l'Elect. de Saintes.

Echelle, une échelle est un port,

ou un lieu de trafic. On appelle *Echelle du Levant* les villes marit. de l'Emp. des Turcs, où les Europ. font le com. & ont des Consuls.

ECHELLES (les) *Scala*, ville de Savoie, à 2 li. de la gr. Chartruse, rem. par un magnifique sépulcre de marbre. lon. 23. 25. lat. 45. 20.

ECHTEREN ou *ECHTERNACH, Epternacum*, ville des Pays-Bas Fr. au D. de Luxembourg, sur la ri. de Sour, dans une vallée entourée de montagnes.

Ecija, *Voyer Exija*.

Eckeren, village des Pays-Bas dans le Marq. d'Anvers, fameux par la bat. qui s'y donna en 1703 entre l'armée de Fr. & celle des Alliés. Il est à 2 li. N. d'Anvers, 9 S. O. de Breda, 8 S. E. de Berg-op-zoom. lon. 21. 57. lat. 51. 18.

Ecliptique, *Voyer Zodiaque*.

ECLUSE (l') ou *SLUIS, Slusa*, pet. mais forte ville des Pays-Bas Hol. au Comté de Flandre, avec un très-bon port & des Ecluses, Les Angl. l'assiégerent en vain en 1405, & les Brugeois en 1436. Les Hol. commandés par le C. Maurice de Nassau, la prirent en 1604. Elle est défendue par plusieurs forts, & est proche la mer, à une li. N. O. d'Ardenbourg, 3 & demie N. E. de Bruges, 5 & demie S. O. de Middelbourg. lon. 20. 54. lat. 51. 18. Il y a une autre pet. ville de ce nom dans la Flandre Wallonne, & un fort sur le Rhône. Il appartient à la France.

Ecoliers (le val des) *Vallis scolarium*, Abbaye de Fr. dans le Bassigni, à une li. de Chaumont, sur la Marne. Elle étoit autrefois chef d'Ordre; mais elle fut unie à la Congr. de Ste GENEVIÈVE de Paris en 1626.

ECOSSE, Scotia, R. d'Eur. qui occupe la partie sept. de la Gr. Bretagne, connu par les Anc. sous le nom de *Caledonia* & de *Pictes*. Il est séparé de l'Angl. par les ri. de Twed. d'Esc. & Sollway, & par les mont. de Cheviot. Le plus gr. jour y est de 18 h. 2 m. & le plus court de 5 h. 45

in. Ce qui fait que dans les plus gr. jours d'été il n'y a point de nuit, mais un crépuscule très-lumineux entre le coucher & le lever du Soleil. Il a environ 55 li. de long sur 20 de large. L'air y est plus sain qu'en Anglet. & on y vit plus long-tems. Il y a un gr. nombre de lacs qui ne gèlent jamais, beaucoup de ri. de mont. & de forêts. Les vallées y sont fertiles. Il s'y fait un gr. com. de cuir, de suif, draps, chanvres, &c. Il y a deux sortes de Langues, celle des mont. qui approche beaucoup de l'Irlandoise, & celle de ceux qui habitent les vallées, qui n'est pas fort différente de l'Angl. Le pays abonde en tout ce qui est nécessaire à la vie. La Religion dominante est la P. R. L'Ecosse a eu long-tems ses R. particuliers jusqu'en 1603, que Jacques Stuart VI. succéda aux Couronnes d'Angl. & d'Irlande, auxquelles il unit celle d'Ecosse, sous le nom de Jacques I. On la divisa en 34 petites Prov. que l'on distingue en mérid. & sept. par rapport au Tay qui les sépare. Edimbourg en est la capi. Les Ecossois ont l'esprit vif & pénétrant, quoique fort avant vers le Nord.

Ecosse (la nouvelle) Voyez Acadie.

Ecouché, bourg de Fr. en Normandie, au Dioc. de Sées sur l'Orne.

Ecouis, *Escovium*, gros bourg de Fr. dans le Vexin-Normand, sur le chemin de Paris à Rouen, avec une Collégiale, & titre de baronnie.

Ecs-miazin, Voyez Trois Eglises.

EDAM, ville des Pays-Bas Hol. renommée par ses fromages dont il se fait un gr. débit. Elle est sur la Zuidzée, à 2 li. de Horn, 3 d'Amsterdam. lat. 52, 33, lon. 22. 28.

EDIMBOURG, *Agneda*, *Edemburgum*, belle & confid. ville cap. de l'Ecosse, & autrefois le Siège des R. avec un chât. qui passe pour imprenable, étant sur la croupe d'un rocher inaccessible, une célèbre Univ. & un magnifique Palais. L'Eglise qui servoit autrefois de Cathédrale, est vaste & très-belle. Dans la Biblio-

theque de l'Univ. on montre une corne de plusieurs pouces de long, qui fut coupée en 1671 à une femme de 30 ans, qui vécut encore 12 ans après l'opération. C'est la patrie d'Alexandre de Hales, de Robert Barclay & de Gilbert Burnet. Elle est à une demi-li. de la mer, dans un ter. agréable & fert. à 75 li. N. E. de Dublin, 90 N. p. O. de Londres. lon. 14^{d.} 34' 55^u lat. 55. 50.

EDMONSBURY (St) *Sanctus Edmundus*, ancienne ville à marché d'Angl. dans la Prov. de Suffolk, avec une célèbre Abbaye, qui a donné les premiers fondemens à la ville. Elle envoie deux membres au Parli. & est à 20 li. N.E. de Londres. lon. 18. 30. lat. 52. 20.

EFFERDING, petite ville d'Al. dans la haute Autriche, à 3 li. de Linz. Elle est défendue par deux chât. l'un dans & l'autre hors de la ville. lon. 31. 48, lat. 48. 18.

EGLISE (l'Etat de l') pays d'It. que le Pape possède en Souv. d'environ 90 li. de long, sur 44 de large, bor. N. par l'Etat de Venise, E. par le R. de Naples & le golfe de Venise, S. par la mer de Toscane, O. par la Toscane & les D. de Modène, de la Mirandole & de Mantoue. Le ter. y est fert. en bled, vin, huile, &c. mais l'air y est mal sain. On le divise en 12 pet. Prov. la Campagne de Rome, la Sabine, le Patrimoine de St Pierre, le D. de Castro, l'Orviétan, le Perugin, les D. de Spolète & d'Urbín, la Marche d'Ancone, la Romagne, le Boulonnois & le Ferrarois. Le Pape possède encore le D. de Bénévent, Avignon, le Comtat Venaissin, & un gr. nombre de siefs. Cet Etat fut cédé au Pape par Pepin, Charlemagne & les Empereurs François. Rome en est la capitale.

EGLISES (cinq) *Quinque Ecclesia*, pet. ville de la b. Hongrie, avec un Evêc. suf. de Strigonia, & un anc. chât. où mourut Soliman II. Emp. des Turcs en 1666. Les Imp. la prirent en 1686; & elle leur est demeurée. Elle est à 10 li. du Dan.

nube , 30 S. de Bude. lon. 36. 35. lat. 46. 6.

Eglises (trois) ou Ecs-Miazin , fameux Monastere de Perse , dans l'Arménie , résid. ordinaire du gr. Patr. d'Arménie , dédiée à St Grégoire l'Illuminateur. Ce Patri. a un revenu de plus de 200000 écus , qu'il emploie au soulagement des pauvres , travaillant lui-même de ses mains pour gagner sa vie. Ce Monastere est dans le lieu le plus agréable & le plus fertile qu'on connoisse dans le monde , & dans l'endroit où l'on croit , le plus probablement , qu'étoit le Paradis terrestre. Il est à 5 li. O. d'Erivan. lon. 62. 10. lat. 40. 20.

EGLISOW ou EGLISAU , *Eglisovia* , anc. ville de Suisse , au cant. de Zurich , sur la rive droite du Rhin , fort suj. aux tremblemens de terre. lon. 26. 15. lat. 47. 45.

EGRA ou EGER , *Mesnogada* , *Egra* , belle & forte ville de Bohême , autrefois Imp. mais depuis suj. à la Maison d'Autriche. Elle est gouvernée par quatre Bourguemestres. Elle fut prise en 1741 par les Fr. & reprise par les Autrichiens en 1743. C'est la patrie de Gaspard Bruchius. Elle est sur la ri. d'Eger , à 38 li. O. de Prague , 15 S. E. de Culembach , 82 N. O. de Vienne. lon. 30. lat. 50. 2.

EGUE-LE-CUINGIL , ville d'Afr. dans la Prov. d'Hea , au R. de Maroc , sur une mont. fort escarpée.

EGYPTE , *Aegyptus* , pays célèbre & consid. d'Afr. d'environ 200 li. de long , sur 50 de large , borné S. par la Nubie , N. par la Médit. E. par la mer Rouge , & l'Isthme de Suez , O. par la Barbarie. On la divise en haute , en basse , & en moyenne. La basse s'étend jusqu'au Caire ; la moyenne , depuis le Caire jusqu'à Benesouef , & la haute comprend l'anc. Thébaïde. Le pays est extrêmement fertile. mais il n'est pas si bien cultivé ni si bien peuplé qu'autrefois. Il n'y a plus un si gr. nombre de canaux ni d'aqueducs. Il est habitée par les Cophtes , qui sont les naturels du pays , par des Maures , des

Arabes , des Grecs , & par les Turcs , qui en font les Souv. La sit. de l'Egypte est très-avantageuse pour le com. à cause du voisinage de la Médit. & de la mer Rouge. Les Egyptiens sont les premiers qui ont cultivé les Sciences , sur-tout la Géométrie & l'Astronomie. Il ne pleut presque jamais en Egypte. Elle a été long-tems gouvernée par ses propres Rois. Les Perses la conquièrent ; Alexandre la leur enleva. Elle passa aux Romains du tems de Cléopatre. Omar Calife & successeur d'Abubeker s'en rendit maître ; ensuite elle eut ses Soudans particuliers. Les Mamelucs la prirent , & en jouirent jusqu'en 1517 , que Selim I. Emp. Ottoman s'en rendit maître ; & depuis ce tems elle est aux Turcs. Le Nil la traverse du S. au N. Le Caire en est la capitale.

EGYPTIENS , ou BOHÉMIENS , nom de certains vagabonds , qui courent le monde , & disent la bonne aventure. On croit qu'ils tirent leur origine des Juifs proscrits au milieu du XIV. siècle , qui pour éviter la persécution , se retirèrent dans les bois , plusieurs libertins s'y sont joints depuis.

EHENHEIM , *Enhemium* , ville d'Alsace , autrefois Imp. mais suj. à la Fr. depuis 1648. Elle est sur l'Engel , à une li. de Strasbourg.

EHINGEN , *Dracuina* , *Ehinga* , nom de deux per. villes d'Al. dans la Souabe , l'une proche le Danube , & l'autre sur le Neckre. Elle appart. à la Maison d'Autriche. lon. 27. 20. lat. 48. 18.

Ehrinberg , *Erebergum* , fort d'Al. dans le Tirol. Maurice Elect. de Saxe le prit en 1552.

Ehrenbreistein , Voyez Hermentstein.

EICHEFELD , pays d'Al. entre la Hesse , la Thuringe & le D. de Brunswick. Il appartient à l'Electeur de Mayence.

EIFFEL , *Eflia* , pet. contr. d'Al. entre le D. de Juliers , l'Elect. de Treves , le D. de Luxembourg & l'Elect. de Cologne.

EIMBECK, ville d'Al. dans le cerc. de b. Saxe, cap. de la Pr. de Grubenhagen, autrefois Imp. mais depuis sujette à l'Elect. d'Hanover, qui tire un revenu consid. de ses mines de fer, & de sa mine d'argent. Son princ. com. consiste en biere qui est excellente. Elle est proche l'Ilme, à 5 li. N. de Gottingen, 10 S. O. d'Hildesheim. lon. 27. 38. lat. 51. 46.

Eischstat, Voyez Aichstat.

EISENACH, *Isenacum*, jolie ville d'Al. cap. d'un pet. pays de même nom, dans la Thuringe, avec un Collège célèbre. C'est l'appanage & la résid. des Pr. de Saxe-Eisenach; c'est la patrie de Jean Rosin. Elle est sur la Nesse, à 8 li. N. O. de Smaikalde, 15 S. O. d'Erford. lon. 28. 6. lat. 50. 59.

EISLEBEN, *Eisleba*, pet. ville d'Al. dans le cerc. de h. Saxe, au C. de Mansfeld, fameuse par la naissance de Martin Luther, Chef de la Secte de son nom, à 5 li. E. de Mansfeld, 5 O. de Hall. lon. 29. 45. lat. 51. 40.

EITDEVET, anc. ville d'Afr. au R. de Maroc, dans la Prov. d'Hea, au h. d'une mont. fort roide, environnée de deux roches escarpées & de deux riv. Il y a des Ecoles célèbres.

EKELENFORD, *Ekelensfordia*, ville de Dan. au D. de Sleswig, sur la mer Baltique, à 5 li. S. E. de Sleswig, 5 N. O. de Kiell, 14 N. O. de Lubek. lon. 27. 55. lat. 54. 40.

Elan, *Ellanium*, Abbaye de Fr. en Champagne, au Dioc. de Rheims, Ordre de Cîteaux. Elle vaut 6500 livres.

ELBE, **ELVE**, *Ilysa*, Isle d'Ital. sur la côte de Toscane, vis-à-vis de Piombino, suj. au P. de Piombino, sous la protect. du R. de Napl. qui y a Porto-Longone. Le Gr. D. y a la fort. de Porto-Ferraio. Cette Isle est rem. par ses mines de fer & d'aimant, & par sa carrière de marbre.

Elbe, *Albis*, gr. fleuve d'Al. qui a sa source au mont des Géans, sur

les conf. de la Bohême & de la Silesie, passe par la Misnie, dans la Saxe, & se jette dans la mer au-dessus de Hambourg.

ELBEUF, *Elbotum*, gros bourg de Fr. en Normandie, avec titre de Duché-Pairie, érigé par Henri III. en 1581, en faveur de Charles de Lorraine. Il y a une célèbre manufacture de draps établie en 1667. Il est sur la Seine, à 4 li. de Rouen, 2 du Pont-de-l'Arche, 8 de Conche, 26 N. O. de Paris. lon. 18. 38. lat. 49. 20.

ELBING, *Elbinga*, belle, riche & forte ville de Pologne, dans la Prusse Royale, cap. du pet. pays de Hockerland, au Pal. de Marienbourg, avec un Collège. On y fait un com. consid. sa religion est la Catholique, & la Confession d'Augshourg. Elle étoit autrefois Imp. depuis elle se soumit à la Pologne. Les Suédois la prirent & la rendirent en 1660. L'Electeur de Brandebourg la prit en 1698, & la rendit ensuite. Elle est proche la mer Baltique, dans un ter. fert. à 12 li. S. E. de Dantzick, 40 N. p. O. de Warsovie. lon. 37. 40. lat. 54. 12.

ELBOURG, *Elburgum*, pet. ville des Prov. Unies au D. de Gueldre, sur le Zuiderzee, prise par les Fr. en 1672, à 4 li. O. d'Harlem. lon. 23. 20. lat. 52. 30.

ELCATIF, ville d'As. dans l'Arabie heureuse, sur la côte occid. du golfe Persique, avec un bon port, à 18 li. d'Ahia. lon. 70. 40. lat. 26.

ELCHE, *Illicum*, jolie pet. ville d'Esp. au R. de Valence, dans un lieu très-fert. en dattes & en vin, sur la Segre, à 4 li. d'Alicant, 2 & demie d'Orihuela. lon. 17. 25. lat. 38. 10.

ELECTORAT, pays d'Al. dont le Souv. a droit de suff. à l'Elect. d'un Emp. Il y en a 9; 3 Ecclesiastiques, qui sont Treves, Cologne Mayence; & six séculiers, Bohême, Palatin, Saxe, Brandebourg, Baviere & Hanover.

ELEPHANT (Isle de l') Isle de l'Indoustan sur la côte de Malabar.

à 3 li. de l'Isle de Bombain, ainsi nommée, à cause d'une figure d'éléphant qu'on y voit taillée dans le roc, & gr. comme le naturel. On voit aussi dans le même endroit un cheval de pierre si bien fait, qu'on le prendroit pour un animal vivant, & une pagode à côté de laquelle il y a 40 figures humaines d'une taille gigantesque, d'une exacte symétrie. Elles sont l'objet du culte des Païens.

ELFELD, pet. ville d'Al. dans le cerc. Elector. du Rhin, à 3 li. de Mayence.

ELGIN, *Elgia* ville de l'Ecosse sept. capir. de la Prov. de Murray, autrefois Episc. Elle est sur la Lofie, dans un ter. fert. à 95 li. N. d'Edimbourg, 131 N. p. O. de Londres. lon. 14. 45. lat. 57. 45.

ELHAMMA, ville d'Afr. dans la Prov. de Tripoli propre. Il y a auprès un lac nommé *le lac des Lépreux*, parce qu'il guérit de la lépre. lon. 28. 26. lat. 34.

ELLERENA, *Regiana*, pet. ville d'Esp. dans l'Estramadure de Léon, avec un Evêque de l'Ordre de St Jacques, qui ne relève que du Pape, à 20 li. S. p. E. de Merida, 21 N. de Séville. lon. 12. 45. lat. 38. 8.

Elme (St) châ. de l'Isle de Malthe, sur la pointe de la cité Valette, sur un rocher, à l'emb. de 8 gr. & beaux ports.

ELMEDIN, *Elmedina*, ville d'Afr dans la Prov. d'Escuse, dans un pays abondant en bled, huile & troupeaux.

ELMOHASCAR, ville d'Afr. au R. d'Alger, la 3e. de la Province.

ELNBOGEN ou *LOKET*, *Loča*, ville forte de Bohême, dans le cerc. de même nom, avec une cit. sur un rocher escarpé. Elle est sur l'Eger, à 12 li. N. E. d'Egra, 30 O. p. N. de Prague. lon. 30. 26. lat. 50. 20.

ELNE, *Elna*, petite ville de Fr. dans le Roussillon, dont l'Evêc. a été transféré à Perpignan en 1604. Elle est sur le Tech, proche la Médit. à 2 li. de Perpignan, lon. 20 40. lat. 42. 30.

ELPHIN, *Elphina*, ville d'Irlande, au C. de Roseommon, autrefois épisc. lon. 19. 20. lat. 53. 56.

Ellenor, Voyez Hellingor.

ELSTER, *Uisterium*, petite ville d'Al au cerc. de h. Saxe, entre Torgow & Wittemberg, au confluent de l'Elster & de l'Elbe. lon. 31. 20. lat. 51. 28.

ELTEMAN, petite ville d'Al. en Franconie, dans l'Evêché de Wurtzbourg, sur le Mein. lon. 28. 22. lat. 49. 58.

Eltor, Voyez Tor.

ELVAS, *Elva*, ville forte de Port. dans l'Alentejo, avec un châ. & un Evêc. suf. d'Evora. Les Esp. l'assiégerent en vain en 1659; les Esp. & les Fr. entreprirent inutilement de la bombarder en 1706. Elle est sur une mont. proche la Guadiana, à 20 li. N. E. d'Evora, 40 E. de Lisbonne, 5 N. O. de Badajoz. lon. 11. 16. lat. 38. 44.

ELWANGEN, *Evangna*, ville d'Al. en Souabe, avec un Châprie dont le Prévôt est Pr. d'Emp. & Souverain de la ville. Elle est sur la ri. de Jaxt, à 7 li. S. E. de Hall, 10 S. O. d'Anspach. lon. 28. 53. lat. 49. 2.

ELY, *Halia*, ville Episc. d'Angl. au C. de Cambridge, dans des marais. Elle n'a rien de rem. que sa Cathédrale. Elle est sur l'Ouse, à 5 li. N. de Cambridge. lon. 17. 35. lat. 52. 20.

EMBDEN, *Embda*, belle & forte ville d'Al. dans le cerc. de Westphalie, cap. du C. de même nom, appelée aussi l'*Oost-Frise*, avec un très bon port, autrefois sous la protection des Prov. Unies, qui l'ont cédée au R. de Prusse pour une somme d'argent en 1744. Il s'y fait un gr. com. Elle est sur l'Ems, proche la mer, à 10 li. N. E. de Groningue, 18 N. O. d'Oldenbourg. lon. 24. 38. lat. 53. 20.

EMBOLI, *Amphipolis*, ville de la Turquie Eur. dans la Macédoine, avec un Arc. Grec suf. de Constantinople, sur la ri. de Stromona, à 16 li. N. E. de Thessalonique, 2

O. de Contesse. lon. 41. 38. lat. 40. 55.

EMBRUN, ou **AMBRUN**, *Ebrundunum*, ville confid. de Fr. en Dauphiné, cap. de l'Embrunois, avec un Arch. dont la Cathédrale est fort belle, & dont l'Arch. prend le titre de P. & de C. & un Bail. R.. Le D. de Savoie la prit en 1692. Elle est proche la Durance, sur un rocher escarpé, à 7 li. E. de Gap, 22 S. O. de Grenoble, 14 N. E. de Digne, 18 N. de Senez, 146 S. p. E. de Paris. lon. 24 d. 9'. 0". lat. 44 d. 34'. 0".

Embouchure (l') *Ostium*, l'embouchure d'une ri. ou d'un fleuve, est l'endroit où ils se perdent dans la mer.

EMESE, *Emisa*, anc. ville d'Al. dans la Syrie, dans le Gouv. du Pacha de Damas. On y voit plusieurs beaux restes d'antiquité, qui prouvent que c'étoit autrefois une belle & gr. ville. Dom Calmet la prend pour l'anc. *Emath* de l'écriture.

EMMELEY, *Emelia*, petite ville d'Irlande, au C. de Tipperari, avec un Evêc. suf. de Cashel.

EMMERICK, *Emmericum*, gr. riche & belle ville d'Al. dans le cerc. de Westphalie, au D. de Cleves. Les Fr. la prirent en 1672, & la remirent en 1673 à l'Electeur de Brandebourg, auquel elle est demeurée. Elle est près du Rhin, à 3 li. E. de Cleves, 8 S. E. de Nimegue. lon. 23. 56. lat. 51. 49.

Emoui, port célèbre de la Chine, dans la Prov. de Fokien. Il s'y fait un gr. com. & l'Emp. y tient une forte garnison. lon. 136. 40. lat. 24. 30.

EMPOLI, *Empolia*, petite ville d'Ital. en Toscane, avec un Evêc. suf. de Florence. Elle est sur l'Arne, à 7 li. S. O. de Florence, 11 E. de Pise. lon. 28. 40. lat. 43. 42.

Ems, *Amasius*, fleuve d'Al. qui prend sa source dans le C. de la Lippe, passe dans l'Oost-Frise, & se jette dans la mer au-dessus d'Emdden.

ENCHUYSE, *Enchusa*, ville de la Mal. sept. autrefois beaucoup plus

florissante qu'elle n'est aujourd'hui, parce que son port se remplit de sable de jour en jour. C'est la patrie de Ruard Tapper. Elle est sur le Zuiderzee, à 3 li. N. E. de Horn, 7 S. O. de Staveren, 10 N. E. d'Amsterdam. lon. 22. 55. lat. 52. 59.

ENDING, *Endinga*, petite ville d'Al. en Souabe, dans le Brigaw. Elle étoit autrefois libre & Impér. mais aujourd'hui elle appart. à la Maison d'Autriche.

* **ENEMIE** (Ste) petite ville de Fr. dans le Gévaudan, au Dioc. de Mende.

ENGADINE, vallée de Suisse, au pays des Grisons, dans la ligue de la Maison-Dieu. Elle se divise en haute & en basse.

ENGEN, petite ville d'Al. en Suabe, au C. de Furstemberg, sur un ruisseau.

ENGHIEN ou **ANGUIEN**, *Engyium*, ville riche des Pays-Bas, au C. de Hainaut, fameuse par la bar. qui s'y donna en 1692. Elle est à 6 li. S. O. de Bruxelles, 6 N. de Mons. lon. 21. 40. lat. 50. 40.

ENGIA, *Egina*, ville de Grece, dans une Île de même nom, qui a 5 li. de long sur 3 de large, dans le golfe d'Angia. Elle est à 10. li. S. O. d'Athènes. lon. 41. 44. lat. 37. 45.

ENISKILLING, pet. mais forte ville d'Irlande, dans la Prov. d'Ulster, au C. de Fermanagh. Elle envoie deux Députés au Parl. & est sur le lac Earne, à 15 li. O. d'Armagh. lon. 9. 55. lat. 54. 18.

ENO ou **ENOS**, *Enos*, pet. ville de la Turquie Eur. dans la Romanie, proche le golfe de même nom, avec un Arch. Grec suf. de Constantinople, dont elle est à 50 li. O. lon. 43. 50. lat. 40. 46.

ENS, *Ensa*, ville d'Al. dans la haute Autriche, au pays & sur la riviere d'Ens, à 5 li. S. E. de Lintz, 36 O. de Vienne. lon. 32. 22. lat. 48. 12.

ENSISHEIM, *Enfishemum*, jolie ville de Fr. dans la h. Alsace, dont elle prétend être la cap. C'est la pa-

trière de Jacques Balde. Elle est sur l'Ille, à 4 li. de Neubourg & de Mulhaufen, 4 S. O. de Brisach, 18 S. p. O. de Strasbourg, 99 S. p. E. de Paris. lon. 25 d. 1'. 55'', lat. 47 d. 52'. 2''.

ENSKIRKEN, pet. ville d'Al. en Westphalie, au D. de Juliers, à 4 li. N. O. de Juliers. lon. 23. 56. lat. 50. 58.

ENTRAIGUES, *Interaquas*, pet. ville de Fr. dans le C. de Rouergue, à l'endroit où la Truyere se jette dans le Lot.

Entrains, *Voyez* Antrain.

ENTRE-DUÉRO-E-MINHO, Prov. de Port. d'environ 18 li. de long, sur 18 de large. C'est un très-beau pays & très-fert. Brague en est la capitale.

ENTREVAUX, *Intervalles*, pet. ville de Fr. en Provence, sur le Var. C'est la résid. ordin. de l'Evêq. de Glandève. lon. 24. 46. lat. 44. 1.

* Entschheim, lieu d'Alsace près de Strasbourg, où M. de Turenne défit le Duc de Lorraine le 4 Octobre 1674.

Envermen, *Anvermodium*, bourg de Fr. en Normandie, au pays de Caux, avec un Collège & un Prieuré.

Eny (St) bourg de Fr. en Normandie, dans la Généralité de Caen, Election de Carentan.

* Epaigne, bourg de Fr. en Normandie, dans le Lieuvin.

* Epargne, bourg de Fr. dans la Généralité de la Rochelle, Election de Saintes.

EPERIES, *Eparia*, ville de la h. Hongrie, cap. du C. de Saros, rem. par ses foires & ses mines de sel. Les Mécontens la prirent en 1682. Le Général Schultz les y batit, & prit la ville en 1685. Ils la reprirent en 1704, & les Imp. en 1707. Elle est sur la Tarza, à 8 li. N. de Cassovic, 36 S. p. O. de Sandomirz, 58 E. p. N. de Presbourg. lon. 38. 36. lat. 48. 50.

EPHÈSE, *Ephesus*, ou *AIASALOUK*, anc. & célèbre ville de la Turquie Al. dans la Natolie. Cette ville, autrefois si illustre, est main-

tenant réduite à un misérable village; on n'y voit que ruines, & les tristes restes de son anc. splendeur. Elle est près du golfe de son nom. lon. 45. 8. lat. 37. 58.

EPIRE, *Epirus*, Prov. de la Turquie Eur. bor. N. par l'Albanie, E. par la Thessalie, S. par l'Achaïe, O. par la mer de Grece. On lui donne le nom de *Nouvelle Epire*, pour la distinguer de ce que les Anc. comprenoient sous le nom d'*Epire*. Amurat II. Emp. des Turcs en chassa Léonard dernier Despote; & depuis ce tems, elle est restée aux Turcs, excepté Parga qui appartient aux Venitiens. On la divise en deux parties: la Chimere, ou la Canina au N. & l'Arta au S. Jannina en est la capitale.

EPPINGEN, ville d'Al. au Pal. du Rhin, avec un chât. sur la r. d'Elfsat, à 7 li. N. E. de Philisbourg 6 N. O. d'Hailbron. lon. 27. 34. lat. 49. 12.

Equateur, Ligne Equinoctiale, ou simplement la Ligne, *Equator*, C'est une Ligne ou cerc. qui divise le globe en deux parties égales, dont celle où est le pole arctique s'appelle *Hemisphere septentrional*, & l'autre *Hemisphere méridional*. On l'appelle *Equateur*, parce que les jours sont égaux aux nuits, presque dans toutes les parties de la terre, lorsque ce cerc. est directement sous le Soleil.

ERFORT, *Erfurtum*, gr. peuplée & riche ville d'Al. cap. de la haute Turinge, avec une Univ. autrefois Imp. mais suj. à l'Elect. de Mayence depuis 1664. C'est la patrie de Job Ludolphe. Elle est sur la Gere, à 12 li. S. E. de Mulhausen, 8 S. O. de Weimar, 20 N. p. E. de Cobourg. lon. 28. 55. lat. 51. 4.

Erié, grand lac du Canada, d'environ 300 li. de tour.

Erini (Sant) *Voyez* Santorin.

ERISSO, *Andaristus*, ville de la Turquie Eur. dans la Macédoine, avec un port & un Evêc. fuf. de Salonique.

ERIVAN ou CHIRVAN, *Reva*

num, gr. ville d'As. dans la Perse, cap. de l'Arménie Perlienne, avec un Patriarche Arménien. Le vin y est excellent. Elle est proche un gr. lac de même nom : Chafesi Roi de Perse la prit sur les Turcs, & elle est demeurée à la Perse. Elle est sur la ri. de Zengui, à 42 li. N. O. d'Atabat, 80 E. d'Erzerom. lon. 63. 15. lat. 40. 20.

ERKELENS, *Herculeum*, petite ville d'Al. au D. de Juliers, avec un châ. prise & reprise par les Fr. en 1674. lon. 24. S. lat. 51. 6.

ERLACH, petite ville de Suisse dans un Bailliage de même nom, au cant. de Berne.

ERLANG, petite ville d'Al. dans le cerc. de Franconie, au Marq. de Culembach, sur la Regnitz, à 5. li. N. O. de Nuremberg, 10 S. de Bamberg. lon. 28. 42. lat. 49. 38.

ERMELAND, *Varmia*, petit pays de Pologne, au Palatin. de Marienbourg. Heillberg en est la capitale.

ERNÉE, *Ernacum*, pet. ville de Fr. dans le Maine, sur les conf. de la Bretagne, sur la pet. ri. d'Ernée, à une li. O. de Mayenne.

Erpach, *Erpachium*, châ. d'Al. dans le cerc. de Souabe, cap. du C. de même nom, à 3 li. S. O. d'Ulm. lon. 27. 42. lat. 48. 23.

ERTZGEBURGE, nom d'un des cerc. de l'Electorat de Saxe, où sont les riches mines de Freiberg.

* *ERVY*, petite ville de Fr. dans la Gén. de Paris, Election de Saint Florentin.

ERZEROM, *Aziris*, gr. & forte ville de la Turquie Asiat. avec un Evêq. Arménien & un Grec, & un Begierbey. Le vin y est détestable. Son princip. com. consiste en fourrures & en vaisselle de cuivre. On n'y brule que de la bouffe, qui donne un mauvais goût à tout ce qu'on cuit. Elle est dans une belle plaine très-fert. environ à 35 li. de la mer Noire, à 80 de la front. de Perse. lon. 57. 50. lat. 40.

Escaut, *Scaldis*, l'une des plus confid. ri. des Pays-Bas. Elle prend sa source dans le Vermandois, au

village de Beauvevoir, passe dans la Flandre, & quelques li. au-dessous du fort de Lillo, se divise en 2 branches, dont l'une passe proche Berg-op-Zoom, & se nomme *Escaut orient.* & l'autre à Flessingue, & se nomme *Escaut occid.* Elles se jettent dans la mer d'Allemagne.

Eschalis, Abbaye de Fr. au Dioc. de Sens, Ordre de Cîteaux; elle vaut 5500 liv.

ESCLAVONIE (P) *Sclavonia*, cont. d'Eur. entre la Saxe, la Drave & le Danube. On la divise en six C. Posega, Agram, Ste Croix, Waradin, W alpon & Szerem. Elle appartient à la Maison d'Autriche.

* Escommoy, bourg de Fr. dans le Maine, Election de Château du Loir.

ESQUIRE, Prov. d'Afr. au R. de Maroc.

ESCURIAL, *Scoriale*, village fameux, avec un Monastere célèbre, dans la nouvelle Castille en Esp. bâti par Philippe II. en 1563, en mémoire de la victoire qu'il remporta sur les Fr. près de St Quentin. Il y a une bibliotheque de plus de 130000 volumes, & un appartement pour le R. & la Cour. Il y a aux quatre façades 1140 fenêtres. Ce Monastere a été donné aux Hieronymites, qui y tiennent 200 Moines. L'Eglise est faite sur le modele de celle de St Pierre de Rome. Les Alliés le prirent en 1706. Il est sur la Guadara, à 10 li. S. de Ségovie, 6 N. O. de Madrid. lon. 14. lat. 40. 35.

ESCUROLLES, *Scoriola*, petite ville de Fr. en Bourbonnois, à 2 li. de Gannat.

ESFARAIN, ville d'As. dans la Prov. de Corazan, fameuse par le gr. nombre d'Ecrivains illustres qu'elle a produits. Elle est à 36 li. E. d'Atabat. lon. 73. 58. lat. 36. 48.

Efgreville, bourg de Fr. dans la Gén. de Paris, Election de Nemours.

ESKIMAUX, peuple sauvage de l'Amér. sept. dans la Terre de Labrador. Ils ont de gr. barbes, font bien vêtus en tout tems, & mangent

la viande crue. Les Dan. en firent les prem. la découverte. Ils sont presque les seuls de l'Amér. qu'on ne peut apprivoiser.

ESLINGEN, *Eßlinga*, ville d'Al. dans le cerc. de Souabe, au D. de Wirtemberg. Elle est libre & Imp. & rem. par la bat. que Louis de Baviere y gagna sur Frédéric d'Autriche. Elle est sur le Nekre, à 10 li. N. E. de Tubinge, à 2 S. E. de Studgard, 14 S. d'Hailbron, 16 N. O. d'Ulm. lon. 27. 50. lat. 48. 40.

ESMOUTIER, ville de Fr. dans le Limosin, à 7 li. de Limoges. lon. 19. 22. lat. 45. 45.

ESPAGNE, *Hispania*, R. confid. d'Eur. bor. par la mer, le Port. & les Pyrénées. Il a environ 240 li. de long sur 200 de large. Strabon le compare pour la figure à un cuir de bœuf, en y comprenant le Port. L'air y est sec, pur, chaud & salubre. L'hiver ne s'y fait gueres sentir. Il y a six fleuves confid. l'Ebre, le Guadalquivir, la Guadiana, le Tage, le Duero & le Minho. On le divise en plusieurs Prov. qui ont presque toutes titre de R. Au N. sont la Navarre, la Biscaye & l'Asturie; à l'O. l'Estramadure & la Gallice; au S. l'Andalousie, Grenade, Cordoue, Jaen & Murcie; à l'E. l'Aragon & la Catalogne. Au milieu sont Léon & les deux Castilles. Le R. a le furnom de *Catholique*, depuis que Ferdinand V. défit les Maures, & leur enleva le R. de Grenade. Le Tribunal de l'Inquisition y est établi; la seule Religion Catholique y est soufferte. Il y a cinq Ordres Militaires: la Langue est un dialecte du Latin mêlé de mots étrangers. Elle est sublime & majestueuse, sur-tout la Castillaise. Le R. d'Esp. possède encore de vastes pays hors de l'Eur. Le ter. y est bon, mais peu cultivé, parce que l'Esp. n'est pas peuplée. Les Esp. sont intrépides, sobres, patriens, spirituels. Le vin qu'ils ont excellent n'est pas leur passion. Madrid en est la capitale.

Espagne (la nouvelle) Voyez *Mexique*.

Espau (l') Abbaye de Fr. au Dioc. du Mans. Elle est de l'Ordre de Cîteaux, & vaut 4000 liv.

ESPERNAY, *Sparnacum*, anc. & jolie ville de Fr. en Champagne, autrefois fortif. avec une Abbaye de l'Ordre de St August. qui vaut 4500 liv. Henri IV. la prit en 1592, après une vigoureuse résistance, où le Maréchal de Biron fut tué, tandis que le R. avoit la main sur son épaule. Elle est dans une sit. agréable, sur la Marne, dans un ter. fert. en excellent vin, à 7 li. N. O. de Châlons, 6 S. de Rheims, 30 E. p. N. de Paris. lon. 21. 46. lat. 49. 2.

ESPERNON, *Sparno*, petite ville de Fr. dans la Beauce, sur la Guelle, à 2 li. de Chartres & de Nogent-le-Roi. lon. 18. 20. lat. 48. 35.

ESPINAL, *Spinalium*, ville confid. de Lorraine, proche les mont. de Vosge, avec une Abbaye de Chanoinesses, qui ne reçoit que des filles nobles. Elle est fort renommée par les papeteries qui sont auprès. Le Maréchal de Créqui la prit en 1670. Elle fut ensuite démantelée. Elle est sur la Moselle, à 4 li. N. O. de Remiremont, 14 S. E. de Nancy. lon. 24. 14. lat. 48. 22.

ESPINOSA, deux petites villes d'Esp. l'une en Biscaye, & l'autre dans la vieille Castille. lon. 13. 46. lat. 43. 2.

* *ESPONDEILLAN*, pet. ville de Fr. dans le Languedoc, au Dioc. de Beziers.

* *ESSARTZ* (les) petite ville de Fr. dans le Poitou, Elect. de Mauléon, avec titre de Baronnie.

ESSEK, *Murfa*, ville confid. & marchande de la Hongrie, dans l'Esclavonie, au C. de Walpon, avec un bon châ. & un pont magnifique. Il y a des arbres dans toutes les rues. Les Imp. la prirent sur les Turcs en 1687, & depuis ce tems elle est demeurée à la Maison d'Autriche. Elle est sur la Drave, à 36 li. O. p. N. de Belgrade, 45 S. de Eude, 70 S. p. E. de Vienn. lon. 36. 30. lat. 45. 36.

ESSEN, *Essendia*, ville d'Al. en

Westphalie, avec titre de C. autrefois libre & Imp. mais à présent suj. à l'Abbesse d'Essen, à 4 li. N. E. de Duisbourg, 6 S. de Dorsten. lon. 24. 42. lat. 51. 25.

ESSEQUEBIA, *Essequibia*, ri. confid. de l'Amér. mérid. dans la Guiane. Ses bords sont habités par des Sauvages, qui sont gr. ivrognes, & vont nus, hommes & femmes.

ESSEX, *Icenorum Regio*, Prov. marit. d'Angl. avec titre de C. d'environ 50 li. de tour & de 124000 arpens. L'air y est tempéré, mais humide. Le ter. abond. en bled, bétail, gibier, brebis & safran. Elle est arrosée par un gr. nombre de ri. fort poissonneuses. Colchester en est la capitale.

ESOMES, bourg de Fr. dans la Brie Champenoise, sur la Marne, à une demi-li. de Château-Thierry, avec une Abbaye de l'Ordre de S. Augustin, qui vaut 4500 liv.

* ESŒYE, bourg de Fr. en Champagne dans la Gén. de Châlons, Elect. de Bar-sur-Aube.

Estafort, *Voyez* Aistafort.

* ESTAGNAC, bourg de Fr. dans l'Angoumois, sur les confins du Limosin.

ESTAIN, pet. & anc. ville de Fr. au D. de Bar, à 6 li. N. E. de Verdun. lon. 23. 18. lat. 49. 15.

ESTAIRE, pet. ville des Pays-Bas sur la Lis, aux confins de l'Artois, entre Merville & Armentières.

ESTAMPES, *Stampæ*, ville confid. de Fr. dans la Beauce, avec titre de D. Bail. Prévôté, Elect. & 2 Collégiales. Il s'y est tenu plusieurs Conciles Prov. & un Concile National. Elle est sur la Juine, où l'on pêche beaucoup d'écrevisses, dans un pays assez fertile. à 12 li. E. de Chartres, 14 N. p. E. d'Orléans, 13 S. de Paris. lon. 19. 45. lat. 48. 25.

ESTANG, pet. ville de Fr. dans le bas Armagnac, aux confins de l'Aufan.

ESTAPLES, *Stapula*, ville marit. de Fr. en Picardie, dans le Boulonnois. Elle n'est pas si confid.

qu'elle étoit autrefois. Elle est à l'emb. de la ri. de Canches, à 4 li. de Boulogne, 49 N. de Paris. lon. 19 d. 18'. 16". lat. 50. d. 30'. 44".

ESTAPO, ville forte de l'Amér. dans la nouvelle Esp. habitée par des Esp. & par des Indiens. Elle est à l'emb. de la ri. de Tlaluc. lon. 273. 40. lat. 17. 50.

Estarac, *Voyez* Astarac.

ESTARKÉ, *Starcum*, anc. ville de Perse dans le Farfistan, dans un ter. abond. en vin & en dattes, dont il se fait un gr. com. à 12 li. de Schiras.

Estats Généraux, *Voyez* Prov. Unies, ou Pays-Bas.

ESTAVAYER, jolie ville de Suisse, au cant. de Fribourg, avec un beau châ. au bord orient. du lac de Neufchâtel. lon. 24. 30. lat. 46. 46.

ESTE, *Aeste*, pet. ville d'Ital. dans l'Etat de Venise, au Padouan, à 6 li. S. O. de Padoue, 8 S. E. de Vicenze, lon. 29. 15. lat. 45. 15.

ESTELLA ou l'ÉTOILE, *Stella*, pet. ville Episc. d'Esp. au R. de Navarre, cap. du ter. de même nom, sur la ri. d'Ega, à 6 li. S. O. de Pampelune, 10 N. de Calahorra. lon. 15. 50. lat. 42. 35.

ESTEVAN DE GORMAS (Sant) ville d'Esp. dans la vieille Castille, avec titre de C. sur une hauteur, près du Duero.

ESTONIE, *Estonia*, Prov. de l'Emp. Russe, à l'E. de la mer Baltique, bor. N. par le golfe de Finlande, E. par l'Ingrie, S. par la Livonie, avec titre de D. On la divise en cinq Diocèses; Alentrakie, Virrie, Harrie, Vikie & Jervie. Elle est demeurée à la Russie par la paix de Neustadt.

ESTEPA, *Astapa*, petite ville d'Esp. dans l'Andalousie, avec un anc. châ. sur une mont. à 6 li. S. d'Ecija, 25 N. p. O. de Malaga. lon. 13. 25. lat. 37. 10.

Estotilande, *Voyez* Nouvelle Bretagne.

ESTRAMADURE ESPAGN. (l') *Estremadura*, Prov. d'Esp. d'environ 70 li. de long sur 40 de large.

bor. N. par le R. de Léon & la vieille Castille, E. par la nouv. Castille, S. par l'Andaloufie, O. par le Port. Elle abonde en bled, vin, fruits, &c. L'air y est nuisible aux Etrangers, à cause de son excessive chaleur. Les habitans passent pour un peu grossiers; mais ils sont sinceres, robustes, hardis & courageux. Cette Province fait actuellement partie de la nouvelle Castille.

ESTRAMADURE PORTUG.
Eftremadura Lusitanica, Prov. de Port. vers l'emb. du Tage, bor. N. par la Prov. de Beira, E. & S. par l'Alentéjo, O. par l'Océan Atlantique. Elle abonde en vin, en excellente huile, en miel & en oranges. Ce fut dans cette Prov. que l'on commença à en planter, quand ils furent apportés de la Chine. Elle se divise en cinq ter. Setuval, Alanguer, Santaren, Leiria & Toma. Lisbonne en est la capitale.

* *ESTRECHY*, *Stripaniacum*, petite ville de l'Isle de France, dans l'Elect. d'Etampes.

EXTREMOS ou **EXTREMOS**, *Extremis*, pet. ville de Port. dans l'Alentéjo. avec un anc. châ. rem. par la bataille qu'y gagna le C. de Schonberg, sur les Esp. en 1663. Elle est sur la Tera, qui tombe dans le Tage, à 15 li. O. de Badajoz, 30 E. de Lisbonne. lon. 10. 46. lat. 38. 44.

* *Estriché*, bourg de Fr. en Anjou, Elect. de la Fleche, à 6 li. S. O. de cette ville.

ESTUQUE, Prov. d'Afr. dans le Bilédulgerid, habitée par les Bérébers.

* *Esvre*, bourg de Fr. dans la Touraine, près de l'Indre, à 3 li. S. de Tours.

ETIENNE (St) *Fanum S. Stephani*, ville confid. de Fr. dans le Forez. Elle est rem. par ses ouvrages en fer & en acier, pour la trempe desquels le ruisseau de Puren sur lequel elle est sit. est très-propre, à 9 li. S. E. de Feurs, 12 S. O. de Lyon, 110 S. p. E. de Paris. lon. 22. lat. 45. 22.

* **ETIENNE D'AGEN** (St) ville de Fr. dans la Guienne, dans l'Agénois.

* **ETIENNE-D'ARGENTON** (St) petite ville de France dans le Berry, dans l'Elect. de la Châtre, avec titre de Marquisat.

ETIENNE DE LAUZUN (St) pet. ville de Fr. dans la Guienne, dans l'Agénois. Il y a en Fr. plusieurs lieux du nom de St Etienne.

Etiopie, *Voyez* Abissinie.

ETTINGEN, anc. ville d'Al. dans la Suabe au Marg. de Bade, rem. par la naissance du fameux Irenicus. Elle est entre Pfortzheim & Raftat, à 4 li. de chacune. lon. 27. 6. lat. 48. 55.

* **ÉTOILLE**, *Stella*, petite ville de France dans le Dauphiné, au Valentinois.

* *Ettingen*, village d'Al. au cerc. de Franconie, sur le Mein, près de Hanau, remarquable par la bataille qui se donna auprès en Juin 1743.

EU, *Auga*, ville confid. de Fr. dans la haute Normandie, avec titre de C. Pairie, un bon châ. & une belle place. Son com. pr. consiste en serges & en dentelles. Elle est sur la Brêle, dans un vallon, à 6 li. N. E. de Dieppe, 5 S. O. d'Abbeville, 8 N. de Neuf-Châtel, 38 N. p. O. de Paris. lon. 19 d. 5'. 3". lat. 50 d. 2'. 52".

* **EVAUX**, petite ville de Fr. dans le Bourbonnois, sur les confins de la Marche, à 8 li. de Montluçon. lon. 20. 10. lat. 46. 15.

EVESHAM, ville marchandée d'Angleterre en Worcestershire, sur l'Avon, patrie de Hugues le Noir (*Atratus*). Elle envoie deux Députés au Parlement. lon. 15. 44. lat. 52. 10.

Eugubio, *Voyez* Gubio.

EVIAN, *Aquianum*, pet. ville de Savoie, au D. de Chablais, sur le lac de Genève, à 9 li. N. E. de Genève, 4 S. O. de Lausanne. lon. 24. 15. lat. 46. 23.

EVOLI, *Eburnei*, pet. ville d'Ital. au R. de Naples, dans la P. citérieure, avec titre de P.

EVORA, *Ebora*, ville confid. de Port. cap. de l'Alentejo, avec un Arch. érigé par Paul III. en 1540, & une Univ. fondée par le Cardinal Henri, depuis R. de Port. Les Castillans la prirent en 1663; mais les Port. les en chassèrent quelque tems après. Elle est dans une gr. plaine, à 24 li. E. p. S. de Lisbonne, 52 N. O. de Séville, 20 S. O. d'Elvas. lon. 10. 25. lat. 38. 28.

EVORA DE MONTE, *Ebora Alsa*, petite ville de Port. dans l'Alentejo, rem. par la bat. qu'y gagnèrent les Port. sur les Castillans en 1663.

Euphrate (l') *Euphrates*, gr. fleuve d'As. l'un des plus célèbres de toute la terre. Il prend sa source au mont Ararat, dans l'Arménie, & se jette dans le golfe Perlique, après s'être joint au Tigre. Ses eaux sont très-salutaires.

Eure, *Ebura*, ri. de Fr. qui prend sa source dans le Perche, dans la forêt de Logny, entre Nully & la Lande & se jette dans la Seine un peu au-dessus du Pont-de-l'Arche. Elle porte bateaux.

EVREUX, *Ebroica*, anc. ville de Fr. dans la h. Normandie, avec un Evêc. suf. de Rouen, & titre de C. Patrie. La Cathédrale est assez belle; son com. consiste en draperies, toiles, grains, &c. C'est la patrie de Simon Vigor & de Martin le Métyer. Elle est sur l'Iton, à 4 li. de Pacy, d'Ouches & de Louviers, 5 de Vernon, 8 de Dreux, 10 de Mans & de Rouen, 12 N. O. de Paris. l'on. 184. 48'. 39". lat. 49 d. 1'. 24".

Evron, *Aurio*, gros bourg de Fr. dans le Maine. avec une célèbre Abbaye de Bénédictins qui vaut 6000 liv. à 10 li. du Mans.

EUROPE, *Europa*, l'une des quatre gr. parties du monde habitée, la prem. en ordre, la plus pet. par son étendue, mais la plus confid. par sa fert. par l'industrie de ses habitans & par l'étude des Lettres. Elle est bor. N. par la mer Glaciale, O. par l'Océan Occid. E. par l'As.

dont elle est séparée par l'Archipel, le Déroit de Gallipoli, la mer de Marmara, le déroit de Constantinople, la mer Noire, le déroit de Caïsa, la mer de Zabache, & par le Don, S. par le déroit de Gibraltar & la Médit. qui la sépare de l'Afr. Elle comprend la Suede, le Dan. la Norwege, la Moscovie en partie, la Fr. l'Al. (sous lequel nom on comprend les Pays-Bas, les Suisses & leurs Alliés) la Pologne, l'Esp. le Portug. l'Ital. la Turquie Eur. la Hongrie, les Isles Britanniques & les Isles. Voyez ces articles. L'Eur. a 1100 li. dans sa plus gr. longueur, & 900 dans sa plus gr. largeur.

Eyroul (St) *Sancus Ebrulphus*, bourg de Fr. en Normandie, au Dioc. de Lizieux, avec une Abbaye de Bénédictins, qui vaut 20000 liv.

USTACHE (l'Isle St) *Insula Sti Eustachii*, pet. Isle de l'Amér. sept. la plus forte des Antilles par son assiette, au N. O. de St Christophe, & au S. E. de Sabat, avec un bon fort. Ce n'est proprement qu'une mont. qui s'éleve en forme de pain de sucre, & dont le sommet est creux. Elle appart. aux Hol. & a appart. deux ou trois fois aux Fr. lon. 17. 40. lat. 16. 40.

EUSUAGUEN, ville forte d'Afr. dans la Prov. d'Hea, au R. de Maroc. Les habitans sont les plus sauvages & les plus brutaux de toute la Barbarie. Leur com. consiste en cire & en miel.

EUTIM; *Oitima*, petite ville d'Al. dans le Holstein, avec un châ. où les Evêq. de Lubeck font leur résidence.

EXCESTER, *Exonia*, une des princ. & des plus belles villes d'Anglet. par sa grand. ses richesses, son trafic & ses fortific. dans le Devonshire, avec un Evêc. su. de Cantorbéri, titre de C. & un anc. châ. qui servoit autrefois de Palais aux R. Saxons. Elle est sur la ri. d'Ex, à 14 li. E. de Dorchester, 12 N. E. de Plimouth, 47 S. O. de Londres. lon. 14. 10. lat. 50. 42.

EXJIA ou **ECTIA**, *Astigia*, jolle

pet. ville d'Esp. dans l'Andalousie, autrefois Episc. & beaucoup plus consid. qu'elle n'est aujourd'hui. Elle est dans un pays très-fert. où il y a de très-bons pâturages, sur le bord du Xenil, à 12 li. S. O. de Cordoue, 18 E. de Séville. lon. 13. 23. lat. 37. 22.

EXILLES, *Ocelum*, pet. ville de Piémont, dans le Briançonnois, avec un fort châ. prise par le D. de Savoie en 1708, auquel elle est restée par la paix d'Utrecht. C'est un passage important qui conduit de Briançon à Suze. Elle est sur la Doire, à 3 li. S. O. de Suze, 10 N. O. de Pignerol, 15 N. E. d'Embrun. lon. 24. 35. lat. 45. 5.

EXMOUTH, ville marit. d'Angl. dans la Prov. de Devon, à 5 li. S. E. d'Excester. lon. 14. 20. lat. 50. 35.

* **Exoudun**, bourg de Fr. dans le Poitou, Election de St Maixant.

EYMET, pet. ville de Fr. dans le Perigord, au Sarladois, sur le Drot.

Eynoutiers, *Voyez* Elmoutiers.

EYND'HOUE, jolie petite ville des Pays-Bas, dans le Brabant Hol. Elle est sur la Dommel, à 5 li. S. E. de Bois-le-Duc. lon. 23. 5. lat. 51. 28.

EYNEZAT, pet. ville de Fr. en Auvergne, dans la Gén. de Riom.

ÉZACUEN, riche & anc. ville d'Afr. dans la Prov. de Habat, au R. de Fez. Elle est dans un ter. fert. en excellent vin, à 23 li. de Fez.

EZZAB, Prov. d'Afr. dans le R. de Tripoli. Elle produit d'excellent safran.

F.

FABREGUES, petite ville de Fr. dans le bas Languedoc, sur le torrent de Caulazon, à 2 li. de Montpellier.

FABRIANO, *Fabrianum*, jolie ville d'Ital. dans l'Etat de l'Eglise, dans la Marche d'Ancône, renommée par son bon papier, &

parce qu'elle est un des quatre châ. d'Ital. lon. 30. 38. lat. 43. 18.

FACATA, ville & port de mer du Japon, dans l'Isle de Ximo. Ce fut dans cette ville que l'Emp. Tayco-Sama fit publier en 1585, le premier Edit contre les Chrétiens.

FAENZA ou **FAYENCE**, *Faventia*, anc. ville d'Ital. dans l'Etat de l'Eglise, dans la Romagne, avec un Evêc. suff. de Ravenne. Elle est célèbre par la belle vaisselle de terre que l'on y a inventée & qui porte son nom. Les Imp. la prirent en 1708 & l'évacuerent ensuite. C'est la patrie du fameux Toricelli. Elle est sur l'Amone, à 8 li. S. O. de Ravenne, 4 N. O. de Forli. 4 S. E. d'Imola. lon. 29. 28. lat. 43. 18.

FAHLUN ou **COPERBERG**, petite ville de Suede, en Westerdal. C'est la princ. de la Dalécarlie. Elle est renommée par ses mines de cuivre. Elle est à 12 li. O. de Gevali, 8 N. E. d'Hedemora. lon. 33. 25. lat. 60. 30.

FAISANS (Isles des) *Fasianorum insula*, petite Ile formée par la ri. de Bidasoa, qui sépare la Fr. d'avec l'Esp. à une li. de Fontarabie. Elle est célèbre par la paix qui y fut conclue en 1659 entre la Fr. & l'Esp. C'est la paix des Pyrénées.

* **Faile** (la) Abbaye de Fr. au Dioc. de Bourdeaux. Elle est de l'Ordre de Citeaux, & vaut 4500 liv.

FALAISE, *Falesia*, belle ville de Fr. dans la basse Normandie, en forme de vaisseau, avec un châ. où il y a une des plus belles tours qui soient en Fr. Elle est rem. par la naissance de Guillaume le Conquerant (selon la plus commune opinion), de Roch Bailli, surnommé la Riviere, & de Tanneguy le Fevre; par son com. de serges, de toiles & de dentelles, & par la foire de Guibray, l'un de ses fauxbourgs. Elle est sur l'Anté. à 8 li. S. E. de Caen, 16 N. O. de Sées, 11 S. O. de Lisieux, 46 O. de Paris. lon. 17. 25. lat. 48. 45.

FALCKENBERG, petite ville d'Allemagne dans la haute Silésie, &

proche Oppelen , sur la Steina.

FALCKENBERG , pet. ville marit. de Suede , dans le Haland , sur la mer Baltique. lon. 29. 55. lat. 56. 56.

FALCKENBOURG , *Coriovallum* , ville forte d'Al. dans le cerc. de la h. Saxe , dans la nouv. Marche de Brandebourg , avec un chât. suj. au R. de Prusse. Elle est sur la Trage , à 33. li. S. de Colberg , 28 E. de Stetin. lon. 33. 30. lat. 53. 20.

FALCKENSTEIN , Comté d'Al. contigu au C. de Bitche , sur les conf. de la basse Alsace. Il appart. au D. de Lorraine. Il y a un bourg & un château de même nom.

Falckland , bourg de l'Ecosse mérid. au C. de Fife , rem. par un beau Palais , qui appart. aux R. d'Ecosse. Il est sur l'Eiden , à 7 li. N. d'Edimbourg , 116 N. de Londres. lat. 56. 17.

FALKIRC , pet. ville d'Ecosse dans la Prov. de Sterling , à 9 li. d'Edimbourg , rem. par la bat. qui s'y donna en Janvier 1746 , entre l'armée du Pt. Edouard , & celle des Anglois.

FALMOUTH , *Voliba Falmutum* , anc. ville d'Angl. au pays de Cornouailles , avec un bon port , fortif. par le château de Mandai & le fort Pendennis , bâtis par Henri VIII. C'est un des meilleurs ports d'Angl. C'est de-là que partent les paquebots pour Lisbonne. Elle est à 75 li. S. O. de Londres. lon. 12. 36. lat. 50. 15.

FALSTER , *Falstra* , Ile de Dan. dans la mer Baltique ; Nicopingue en est la cap. lon. 28. 50—29. 26. lat. 55. 50—56. 50.

FAMAGOSTE , *Fama Augusta* , ville de l'Isle de Chypre , défendue par deux forts , avec un Evêq. Grec , suff. de Nicose. Les Turcs la prirent sur les Venitiens en 1571 , après un siège de dix mois. Elle est à 25 li. N. E. de Nicose. lon. 52. 40. lat. 35.

FAMINE , petite contr. des Pays-Bas , dans la partie occid. du C. de Chiny & du D. de Luxembourg.

FANTAUX , *Fanum Jovis* , petite

ville de Fr. dans le Languedoc , au Dioc. de Mirepoix.

FANO , *Fanum Fortuna* , belle & anc. ville d'Ital. dans l'Etat de l'Eglise , au D. d'Urbain , avec un Evêc. qui ne relève que du Pape , un anc. arc de triomphe , de beaux Palais & de belles Eglises. C'est la patrie de Clément VIII. Elle est sur le golfe de Venise , à 3 li. S. E. de Pesaro , 8 E. d'Urbain. lon. 30. 40. lat. 43. 53.

FANTIN , *Fantium* , pet. R. d'Afr. sur la côte d'Or de Guinée. Il est fort peuplé , & riche en or , en esclaves & en grains. Il est gouv. par un Chef appellé *Brasso* , & par le Conseil des Vieillards qui a beaucoup d'autorité. Les Angl. & les Hol. y ont des forts. Fantin en est le lieu princ. & la résid. du *Brasso*.

FARE DE MESSINE (le) *Fretum Siculum* , détroit de la mer Médit. en Ital. entre la Sicile & la Calabre ult. rem. par le flux & reflux qui s'y fait de six heures en six heures avec une rapidité extraordinaire , & par la bat. navale que les Fr. gagnèrent sur les Esp. à l'emb. de ce détroit en 1675.

FARELLONS (Isle des) Isle d'Afr. dans le pays des Nègres , d'environ six li. de long. Il y a beaucoup de fruits & d'éléphants. lon. 5. lat. 6. 48.

FARGEAU (St) *S. Fereoli Oppidum* , anc. ville de Fr. au Dioc. d'Auxerre , la princ. du Pays de Puisaye , avec un bon chât. & titre de D. Elle est à 4 li. S. E. de Briare , 10 S. O. d'Auxerre , 38 S. de Paris. lon. 20. 45. lat. 47. 40.

FARMOUTIERS , *Farense-Monasterium* , pet. ville de Fr. dans l'Elect. de Rosoy , dans la Brie Paris. avec une Abbaye de Bénédictines.

FARO , *Farus* , ville de Port au R. d'Algarve , avec un port sur la côte du golfe de Cadix , & un Evêc. suff. d'Evora. Alphonse R. de P. la prit sur les Maures en 1249. Elle est à 8 li. S. O. de Tavira , 14 E. de Lagos , 40 S. O. d'Evora. lon. 9. 58. lat. 36. 54.

Faron (St) Abbaye de Fr. dans la Brie, hors des murs de la ville de Meaux. Elle est de l'Ordre de St Benoît, & vaut 14000 livres.

FARS ou FARSISTAN, Prov. de Perse, bor. par le R. de Kerman, à l'E. O. par le Khulistan, S. par le golfe Persique, N. par le Korasan.

FARTAQVE, *Syagros*, *Fartachium*, ville d'Asie, dans l'Arabie heureuse, dans le R. & au cap de même nom. lon. 69. lat. 16.

FAVAGNANA, *Ægusa*, pet. Isle d'Ital. d'environ 6 li. de tour, sur la côte occid. de la Sicile, avec un fort appelé le *Fort de Ste Catherine*. lon. 30. 20. lat. 38.

* FAUSAUX, pet. ville de Fr. dans le Languedoc, au Dioc. de Mirepoix.

FAUQUEMONT ou VALKENBOURG, *Coriovallum*, pet. ville des Pays-Bas Hol. au D. de Limbourg, prise par les Fr. en 1672. Elle est sur la Guesul, à 2 li. E. de Maftricht, 9 O. de Juliers. lon. 23. 38. lat. 50. 52.

FAUSSIGNY, *Fuciniacum*, petit pays de Savoie, dans les Alpes, avec titre de Bar. Cluse en est la capitale.

FAYAL, *Faialis*, Isle de l'Océan Atlantique, l'une des Açores, d'environ 6 li. de long, appart. aux Port. Elle abon. en bétail, en poisson & en pastel. lon. 350. lat. 30.

* Faye, bourg de Fr. en Anjou, au Dio. d'Angers.

FAYENCE, *Faventia*, pet. ville de France en Provence, à 4 li. de Grasse, 6 de Fréjus, proche la ri. de Bialon. lon. 24. 22. lat. 43. 44.

FEARNES ou FERNES, *Ferna*, pet. ville d'Irlande, au C. de Vexford, dans la Prov. de Leinster, avec un Evêc. sup. de Dublin, à 18 li. S. de Dublin. lon. 11. 8. lat. 52. 32.

Fefza, Voyez Fiftelle.

Fècam, Voyez Fescam.

FELDKIRCH, *Feldkirchia*, belle ville d'Al. cap. du C. de même nom, au Tirol. Elle est fort marchande, & a de beaux privilèges. Elle étoit autrefois Imp. Elle est sur l'Ill, pro-

che le Rhin, à 6 li. E. d'Appenzell, 12 N. E. de Coire, 16 S. E. de Constance. lon. 27. 24. lat. 47. 14.

Le châ. de Schatenbourg est sur un roc au-dessus de la ville.

FELIN, *Felinum*, petite ville de Livonie, dans l'Estonie, au R. de Suede, sur la ri. de Felin, à 25 li. S. E. de Revel, 18 E. de Pernau. lon. 43. 40. lat. 58. 22.

FELIU-DE-QUIXOLO, pet. ville d'Esp. en Catalogne, avec un port sur la côte de la Médit. & un châ.

FELTRI, *Feltria*, anc. ville d'Ital. dans la Marche Trevisane, cap. d'un pet. pays de même nom, avec un Evêc. sup. d'Aquilée. Elle est sur l'Afona, à 16 li. N. de Padoue, 7 S. O. de Belluno, 16 N. O. de Venise. lon. 29. 26. lat. 46. 3.

FEMEREN, *Fimbria*, pet. Isle de Dan. dans la mer Baltique, à une li. du Holstein. Elle est fert. en grains & en pâturages. lon. 28. 50-29. 20. lat. 54. 30-42.

Femi, *Fidemium*, Abbaye de Fr. dans le Cambresis. Elle est de l'Ordre de St Benoît, & vaut 8500 livr.

FEMMES (l'Isle des) pet. Isle de la mer Médit. sur la côte sept. de la Sicile, à 2 li. de Palerme. Les Ital. disent *Isola delle femine*.

FENESTRANGE, *Vinstringium*, pet. ville de Lorraine, cap. d'un pet. pays de même nom, sur la Sarre, à 7 li. de Marfal, 7 S. de Deux-Ponts. lon. 24. 46. lat. 48. 52.

FENESTRELLE, pet. place dans la vallée des Vaudois, sur le Cluson, prise sur les Fr. par le D. de Savoie en 1708, à qui la possession en fut assurée par le Traité d'Utrecht. Elle est entre Suze & Pignerol. lon. 24. 45. lat. 44. 58.

Fenieres, *Fenerium*, Abbaye de Fr. en Auvergne, Dioc. de Clermont, Ordre de Cîteaux. Elle vaut 2600 livres.

FENOUILLEDES (les) *Feniculetum*, pet. pays de Fr. au b. Languedoc, au Dioc. d'Aler. St Paul de Fenouilles en est le seul lieu consid.

FER (l'Isle de) Isle d'Afr. la plus occid. des Canaries, d'environ 7 li.

de long, 6 de large & 22 de tour. Il y a un bourg de même nom & peu d'habitans. Les Géographes Fr. placent leur premier méridien à l'extrémité occid. de cette Ile par Ordonnance de Louis XIII. Elle est aux Espagnols, & à 18 li. de Tenerif. lat. 27. 40.

FERABATH, belle & agréable ville de Perse, dans les mont. qui bor. la mer Caspienne au S. à 5 li. de la mer. Chah-Abas y passoit souvent l'hiver. longitude 70. 2. latitude 36. 54.

FERDEN, **VERDEN**, *Verdu*, ville confid. d'Al. dans la Westphalie, cap. de la P. de même nom, autrefois Evêq. & Imp. mais à présent suj. à l'Elect. d'Hanovre, auquel les Dan. la cédèrent après l'avoir prise en 1712. Elle est sur l'Aller, proche le Weser, à 10 li. S. E. de Breme, 20 S. p. O. de Hambourg, 22 S. O. de Lunebourg, 20 N. p. O. d'Hanovre. lon. 26. 58. lat. 53. 3.

FERE (la) *Fara*, pet. ville de Fr. en Picardie, dans la Thiérache, rem. par son moulin à poudre & son école d'Artillerie. Les fortif. en ont été démolies. Elle est sur la Serre & sur l'Oise, à 8 li. N. de Soissons, 19 S. E. d'Amiens, 30 N. p. E. de Paris. lon. 21. 2. lat. 49. 40.

Il y a deux autres pet. villes de ce nom dans la Champagne, l'une sur la riviere de Pleurs, & l'autre dans le Tardenois, entre Soissons & Châtillon.

FERENTINO, *Ferentinum*, pet. ville d'Ital. dans l'Etat de l'Eglise, dans la Campagne de Rome, avec un Evêq. qui ne relève que du Pape. Elle est sur une mont à 3 li. S. E. d'Anagni, 15 S. E. de Rome. lon. 30. 52. lat. 41. 43.

FERIA, ville d'Esp. dans l'Estramadure, sur une mont. escarpée, près du Guadaxira, avec titre de D. & de Grandesse.

Ferieres, *Voyez* Ferrieres.

Feriole (Ste) gros bourg de Fr. dans le Limosin, Elect. de Brives.

FERMAGH, *Comitatus-Fermandensis*, C. d'Irlande, dans la Prov.

d'Ulster, d'environ 10 li. de long, sur 8 de large.

Ferme (St) Abbaye de Fr. dans la Guienne, au Dioc. de Bazas. Elle est de l'Ordre de St Benoît, & vaut 5000 livres.

Fermo ou Firmo, *Firmium*, anc. & forte ville d'Ital. dans l'Etat de l'Eglise, dans la Marche d'Ancone, avec un Arc. érigé en 1589 par Sixte V. rem. par la naissance de Laétance (selon quelques Auteurs) & du Père Annibal Adami. Elle est proche le golfe de Venise, à 7 li. S. E. de Macerata, 9 N. E. d'Ascoli, 13 S. E. d'Ancone, 40 N. E. de Rome. lon. 31. 28. lat. 43. 8.

FERNANDO ou **FERNANDES** (Ile de Jean) Ile de la mer du Sud, d'environ 12 li. de tour, à quelque distance du Chili, découverte par Jean Fernando. Il y mit trois ou quatre chevres, qui y ont tellement multiplié, que l'Ile en est toute remplie; l'herbe y est verte toute l'année. Il y a apparence que si l'Ile étoit cultivée, elle seroit fertile. Il y a autour une quantité inconcevable de veaux marins. Il est surprenant qu'elle soit encore deserte, pouvant être facilement fortif. puisque cinq Anglois que le Capitaine David y laissa, firent tête à un corps d'Esp. qui ne put les y forcer. longitude 302. 40. lat. mérid. 36. 30.

Fernes, *Voyez* Fearnés.

FERO, **FARRE**, *Glossaria*, Îles de l'Océan sept. au N. des Westernes & de l'Irlande, en allant vers l'Islande, suj. au R. de Dan. Il y en a 24, 12 gr. & 12 pet. l'air y est bon, & l'on y vit long-tems.

* **FERRALS**, pet. ville de Fr. dans le Languedoc, au Dioc. de St Pons.

FERRANDINE, *Ferrandina*, pet. ville d'Ital. au R. de Naples, dans la Basilicate, avec titre de D. Elle est proche la ri. de Basento, à 6 li. S. O. de Matera, 10 S. E. de Circeza. lon. 34. 10. lat. 41. 40.

FERRARE, *Ferraria*, gr. belle & fameuse ville d'Ital. cap. du D. de même nom, dans l'Etat de l'Eglise, avec un Evêq. qui ne relève que de

Pape, des Eglises superbes, une place magnifique, & une bonne citad. bâtie par Clement VIII. Elle n'est plus si florissante qu'elle étoit autrefois. C'est la patrie du Cardinal Guy Bentivoglio, de Jean-Baptiste Guarini, de Jean-Baptiste Riccioli, & du fameux Lelio Gregorio Giraldi. Elle est proche le Pô, à 10 li. N. E. de Bologne, 15 N. O. de Ravenne, 28 N. p. E. de Florence, 76 N. de Rome. lon. 29. 30. lat. 44. 54.

FERRARE (le Duché de) ou le FERRAROIS, Prov. d'Ital. dans l'Etat de l'Eglise, bor. N. par le Poëstin de Rovigo, O. par le Mantouan, S. par le Bolonois & la Romagne propre, E. par le golfe de Venise. Elle n'est plus si étendue qu'elle étoit autrefois du tems de ses D. qu'elle a eus jusq'en 1597. que Clement VII. réunit le Ferrarois à la Chambre Apostolique. Depuis ce tems il est devenu presque en friche, quoique ce soit un très-bon pays, & l'un des plus beaux d'Ital. L'air y est très-mauvais à cause des marais, que le peu d'habitans qu'il y a ne peuvent nettoyer. Ferrare en est la cap.

FERRETE ou FEITH, *Ferreta*, pet. ville de Fr. chef-lieu d'un C. de même nom, dans le Sundgaw propre, avec un châ. au-dessous de la ville, suj. à la Fr. depuis 1648. Elle ressortit du Conseil de Colmar, & est dans un ter. très-fert. à 4 li. S. O. de Bâle, 10 E. de Montbéliard. lon. 25. lat. 47. 40.

FERRIERES, *Ferraria*, pet. ville de Fr. avec une Abbaye de Bénédictins, dans le Gatinois, sur la ri. de Clairi, à 2 li. de Montargis & 23 de Paris.

Il y a une autre petite ville de ce nom en Provence, à 7 li. d'Arles.

FERTÉ ALAIS (la) *Firmitas Adhaidis*, pet. ville de l'Isle de Fr. dans le Gatinois, à 10 li. S. de Paris, 3 N. E. d'Estampes. lon. 20. 2. lat. 48. 30.

FERTÉ-AUCOUT (la) *Firmitas Ansculpi*, ou LA FERTÉ-SOUS-JOUARE, ville de Fr. dans la Brie Champenoise, sur la Marne, entre

Château-Thierry & Meaux. lon. 26¹/₂ 38. lat. 48. 56.

FERTÉ-AURAIN (la) *Firmitas Aureni*, pet. ville de Fr. au Blaisois, dans la Sologne, sur la ri. de Beuvron.

FERTÉ-BERNARD (la) *Firmitas Bernardi*, ville de Fr. dans le Maine, sur l'Huisne, à 6 li. du Mans, rem. par la naissance du Poëte Robert Garnier. lon. 18. 14. lat. 48. 10.

FERTÉ-GAUCHER (la) *Firmitas Galtieri*, pet. ville de Fr. dans la Brie, sur la ri. de Morin, à 5 li. de Château-Thierry.

FERTÉ-LOUPIERE (la) *Firmitas Lupera*, pet. ville de Fr. dans le Gatinois, au C. de Joigni.

FERTÉ-MILON (la) *Firmitas Milonis*, pet. ville de l'Isle de Fr. avec un anc. châ. rem. par la naissance du célèbre Jean Racine, à 15 li. N. E. de Paris. lon. 20. 42. lat. 49. 10.

FERTÉ-SUR-AUBE (la) *Firmitas ad Albam*, pet. ville de Fr. en Champagne, à 4 li. de Bar-sur-Aube. lon. 22. 16. lat. 48. 4.

Il y a en Fr. plusieurs autres lieux du nom de Ferté.

Fervaques, bourg de Fr. en Normandie, sur la ri. de Touques, entre Lizieux & Vimoutiers.

FESCAM, *Fiscannum*, ville assez confid. de Fr. en Normandie, au pays de Caux, avec une célèbre & riche Abbaye de Bénédictins, un port & titre de Bar. Il s'y fait un com. confid. Elle est à 8 li. du Havre de Grace, 6 N. E. de Montivillier, & S. E. de St Valeri en Caux, 12 S. O. de Dieppe, 45 N. O. de Paris. lon. 18 d. 1'. 45". lat. 49 d. 45'. 0".

FETIPOUR, ville des Etats du Mogol, dans la Prov. d'Agra. Les Empereurs y ont un Palais.

FETU, *Fetum*, petit R. d'Afr. sur la côte d'Or de Guinée, d'environ 4 li. de long, sur 4 de large. Il abonde en fruits, bétail, huile, & palmiers qui fournissent du vin. Les Hol. y ont un fort.

FEV (Terre de) nom de plusieurs

Îles qui s'étendent environ 130 li. le long du détroit de Magellan, dans l'Amér. mérid. Il y a quantité de vallées & de prairies arrosées d'agréables ruis. & habitées par des sauvages dont on dit que quelques-uns sont Anthropophages.

FEVERSHAM, pet. ville à marché d'Angl. avec titre de C. dans la Prov. de Kent, entre Cantorbéry & Rochester, à 13 li. S. E. de Londres, 6 E. de Rochester. lon. 18. 25. lat. 51. 19.

* **FEUILLETIN**, pet. ville de Fr. dans la Marche, sur les confins du Bourbonnois, Élection de Gueret, avec une Justice Royale.

* Feuquières, gros bourg de Fr. dans le Beauvoisis.

FEURS, *Forum Segufianorum*, anc. ville de Fr. cap. du h. Forez; sur la Loire, à 10 li. S. E. de Rouanne, 10 S. O. de Lyon, 95 S. p. E. de Paris. lon. 21 d. 53'. 33". lat. 45 d. 44'. 43".

FEZ, *Fezanum*, R. confid. d'Afr. sur la côte de Barbarie, entre le R. d'Alger à l'E. de Maroc au S. & la mer partout ailleurs. Il se divise en sept Provinces, Algar, Chaous, Errif, Fez, Garet, Hesbat, & Temesne. Il est bien peuplé, très-fert. & abond. en grains, bestiaux, légumes, fruits & cire. Si les habitants n'étoient pas si paresseux, il produiroit bien davantage. Le fleuve de Sebou le traverse. Il a eu autrefois ses R. particuliers, mais il dépend à présent de celui de Maroc. Il y a un gr. nombre de mont. habitées par des Béréberes, qui sont des Arabes guerriers, très-jaloux de leur liberté, indomptables, & la plupart indépendans. Il ne faut pas confondre le R. de Fez avec la Prov. de Fez qui n'en fait qu'une partie, dont la fertilité est prodigieuse.

FEZ, *Fezza*, anc. forte & l'une des plus gr. & des plus belles villes de toute l'Afr. dans la Prov. & sur la ri. de même nom, en Barbarie, cap. du R. de Fez. Elle est composée comme de trois villes, dont la plus anc. le nomme *Beleyde*, l'autre le vieux

Fez, & la troisième le nouveau *Fez*. Le vieux Fez est le plus confid. & contient plus de 80000 habitans. Il y a des Palais & des Mosquées magnifiques, dont l'une a 17 arcades soutenues par 10500 gros piliers de marbre blanc, & un gr. nombre d'écoles où l'on enseigne les sciences en langue Arabe. Les Juifs y ont de très-belles Synagogues. On croit que dans la seule Prov. de Fez il y en a 800000; les autres habitans sont Mahométans. Il y a un Moufti qui a un gr. revenu & une gr. autorité. Les Dames riches portent des chaînes d'or & d'argent autour de leurs jambes. Elle est sur une per. ri. à 100 li. E. de Maroc, 40 N. p. E. de Salé. lon. 13. 50. lat. 33. 40.

Fezenfac, *Voyez* Vic-Fezenfac.

FIANO, *Flanum*, pet. ville d'Ital. au Patrimoine de St Pierre, patrie de l'Historien Francesco, sur le Tibre, à 6 li. de Rome.

FIANONE, *Flanona*, pet. ville de la Rép. de Venise, dans l'Istrie, avec un port, sur la côte du golfe de Carnero, à l'emb. de la riviere d'Arfia.

FIASCONE ou **MONTE-FIASCONE**, *Faliscorum mons*, pet. ville d'Ital. dans l'Etat de l'Eglise, avec un Evêc. qui ne relève que du Pape; rem. par ses bons vins muscats. Elle est sur une mont. proche le lac de Bolsena, à 5 li. N. E. de Viterbe. lon. 29. 40. lat. 42. 34.

FICHERVOLE, pet. ville d'Ital. au D. de Ferrare, sur le Pô, aux front. du Mantouan. Il y a un canal qui communique du Pô au Tartaro.

FIESOLI, *Fesula*, anc. pet. ville d'Ital. dans le Florentin, avec un Evêc. suff. de Florence. Il y a un beau Palais; l'Evêc. fait sa résid. ordin. à Florence. C'est la patrie de Jean Angelic de Fiesoli; ce n'est presque plus qu'un village. Elle est à 2 li. N. E. de Florence. lon. 28. 59. lat. 43. 43.

FIFE, *Otholinia*, Prov. mérid. d'Ecosse, bor. par les golfes de Tay & de Forth, par la mer & par les monts Ochell. Elle se divise en orient. & occident. L'air y est bon.

& le ter. fert. en bled & en pâturages. Il y a beaucoup de noblesse. St André en est la capitale.

FIGEAC, *Figiacum*, pet. ville de Fr. dans le Quercy, avec une Abbaye de Bénédictins qui vaut 15000 livres. Les P. R. furent obligés d'en lever le siège après trois mois d'attaque. Ils la pillèrent en 1576. Le D. de Sully la reprit en 1622. La cit. & les fortif. en ont été démolies. Elle est sur la Selle, à 9 li. N. E. de Cahors, 19 N. d'Albi, 108 S. de Paris. lon. 19. 40. lat. 44. 40.

FIGEN ou **FISEEN**, Prov. du Japon, dans l'Isle de Ximo. Les femmes passent pour les plus belles du Japon. C'est-là que se fait toute la porcelaine de ce Royaume.

FILLECK, *Filecum*, ville demandée de Hongrie, au C. de Novi-grad. Les Turcs la prirent en 1554. Les Chrétiens la reprirent. Les Mécontents de Hongrie s'en emparèrent en 1682. Elle est sur l'Ipol, à 11 li. d'Agria.

FINAL, *Finarium*, ville d'Ital. sur la côte occid. de Gènes, avec une bonne citad. deux forts & un châ. L'Emp. Charles VI. la vendit aux Génois en 1713. Les Fr. l'évacuèrent en 1707. Elle est sur la Médit. à 12 li. S. E. de Coni, 13 S. O. de Gènes, 22 S. p. E. de Turin, 24 S. p. O. de Casal. lon. 25. 52. lat. 44. 18.

FINALE, *Finalium*, petite ville d'Ital. au D. de Modène. Les Imp. la prirent en 1703, après que les Fr. l'eurent abandonnée. Ils la reprirent en 1704. & le Pr. Eugene en 1706. Elle est dans une Isle formée par le Panaro, à 9 li. N. E. de Modène, 5 S. E. de la Mirandole. lon. 28. 50. lat. 44. 50.

FINISTERE, *Finis Terra*; c'est le cap le plus occid. non-seulement de la Galice & de l'Esp. mais encore de l'Europe; ce qui fait que les anc. qui ne connoissoient rien au-delà, lui ont donné son nom, qui signifie l'extrémité de la terre, ou le bout du monde. Il y a un village de même nom.

FINLANDE, *Finnonia*, Prov. de Suède, bor. N. par le golfe de Bothnie, E. par la Russie, S. par le golfe de Finlande & par l'Ingrie, N. par la Bothnie & la Laponie. Elle abonde en bestiaux, en pâturages, & en poisson. On y parle une langue particuliere. Tout l'artifice de leurs vers consiste en ce qu'il y ait deux ou trois mots qui commencent de la même façon. La Finlande a titre de Gr. D. & comprend six gr. cont. la Finlande propre, la Cujavie, le Tavastland & l'Isle d'Aland, le Niland, le Savoland & la Carélie. Abo en est la cap. La Finlande propre se divise en sept. & en mérid. Une partie de la Finlande a été cédée à la Russie. Le golfe de Finlande a environ 90 li. de long.

FINMARCHIE, *Chadenia*, Prov. de la Laponie Dan. ou Norwegienne. Elle fait partie du G. de Wardhus, & est assez peuplée.

FIONDA, *Phafalis*, anc. ville Episc. d'As. dans la Natolie, sur le golfe de Satalie. Elle est fort déchue, & est à 10 li. S. O. de Satalie. lon. 48. 32. lat. 36. 45.

Fionie, *Voyez* Funen.

FIORINZO (San) petite ville de l'Isle de Corse dans sa partie septentr. près du golfe de même nom, avec un bon port. C'est la résid. de l'Evêque de Nebbia. lon. 27. 5. lat. 42. 35.

FIORINZUOLA, *Florentiola*, pet. ville d'Ital. en Lombardie, au D. de Parme, dans une fort belle plaine, à 8 li. N. O. de Parme. lon. 27. 25. lat. 44. 56.

FIRANDO, *Firandum*, pet. R. du Japon, dans une Isle adjacente à celle de Ximo. Les Port. les Angl. & les Hol. y faisoient autrefois un com. assez considérable.

* **Firnigny**, bourg de Fr. dans la Gén. de Lyon, Election de Saint Etienne.

FISCHAUSEN, pet. ville de Prusse, sur le Frisch-haff, à 2 li. de Kohnsberg, avec un château.

FISCHBACH ou **VISP**, pet. ville de Suisse dans le h. Vallais, cap. du

Département de même nom, rem. par la bat. qu'y gagnerent les Valaisans, contre Amédée D. de Savoie.

FISMES, ad *Fines*, anc. ville de Fr. en Champagne, rem. par les Conciles qui s'y sont tenus. Elle est sur la Vesle, à 6 li. de Rheims, 28 N. E. de Paris. lon. 21. 22. lat. 49. 20. C'est la patrie de Mademoiselle le Couvreur, célèbre Comédienne.

FISSIMA, **FUSSIMI** & **FUSSIGNI**, ville célèbre du Japon, à 16 li. d'Ofacca, & 3 de Meaco. lon. 152. 45. lat. 35. 35.

FISTELLE ou **FEZZA**, *Fesja*, ville d'Afr. au R. de Maroc, dans la Prov. de Tedela, avec un fort châ. & une bonne tour. Les habitans sont riches, courtois & belliqueux. Ils font un gr. com. de belles casques. Elle est à 62 li. N. E. de Maroc, 50 S. de Fez. lon. 12. 49. lat. 32.

FITACHI ou **FITATZ**, *Fitarum*, R. du Japon, sur la côte orient. de l'Isle de Nippon, au N. E. de Jedo, & au S. du pays d'Oxu.

FIVELGO, **FIVELINGO**, cont. des Pays-Bas Hol. dans la Prov. de Groningue, aux deux côtés de la Fivel. Une inondation arrivée en Novembre 1686, y fit périr plus de 400 personnes; & une autre pendant la nuit de Noel 1717, y fit aussi de gr. ravages.

FIUM, **FIOUM**, *Fluuium*, gr. ville d'Afr. cap. de la Prov. de même nom en Egypte. Elle est fort peuplée, & les Cophtes y ont un Evêc. On y voit un gr. nombre de restes de superbes monumens anc. Il s'y fait un com. consid. en lin, toiles, nattes, raisins, figes, &c. La Prov. est celle qui renferme le plus de canaux & de ponts construits par les anc. Egyptiens. C'est la seule où il y ait des raisins. Elle est sur un canal qui communique au Nil. Fium est à 28 li. S. O. du Caire. lon. 49. 4. lat. 29.

FLADA, **FLADE** (l'Isle de) petite Isle, l'une des Westernes, entre celles de Skie & de Lewis, d'une li. de

tour, rem. par la gr. pêche qui s'y fait, sur-tout de balémes.

FLANDRE (la) *Flandria*, gr. Prov. des Pays-Bas, qu'on peut diviser en Flandre Aurtichienne, Hol. & Fr. Elle est entre la mer d'Al. l'Artois, le Hainaut, le Brabant, & le C. de Zélande. Le ter. est fert. & excellent pour la nourriture du bétail. Les femmes y sont belles & vertueuses; les hommes phlegmatiques, laborieux, bons com. judicieux, doux, & amateurs de la bonne chere, des réjouissances & de la liberté. On y professe la Religion Catholique, excepté dans la partie Hol. Cette Province est ordinairement le théâtre de la guerre.

On entend quelquefois improprement par la Flandre tous les Pays-Bas Catholiques.

Flavignat, bourg de Fr. dans le Limosin, au Dioc. de Limoges.

FLAVIGNY, *Flavinacum*, pet. ville de France en Bourgogne, dans l'Auxois, avec une célèbre Abbaye de Bénédictins, fondée par Widrad. Elle est sur une mont. à 5 li. E. de Semur, 12 N. O. de Dijon, 56 S. E. de Paris. lon. 22 d. 12'. 5". lat. 47 d. 30'. 47".

FLÈCHE (la) *Fixa*, ville de Fr. à l'extrémité de l'Anjou, vers le Maine. rem. par le célèbre Collège des Jésuites, fondé par Henri IV. en 1603. Il y a Présidial & Election. Elle est sur le Loir, à 10 li. N. E. d'Angers, 10 S. E. du Mans, 57 S. O. de Paris. lon. 17. 32. lat. 47. 42.

Fleckenstein, châ. & Bar. de Fr. dans la basse Alsace. Il est fort & possédé par des Seigneurs d'une famille très-anc. & des plus consid. du pays, à 20 li. N. de Haguenau, 14 N. O. de Landau. lon. 25. 36. lat. 49. 40.

FLENSBOURG, *Flensburgum*, jolie ville de Dan. cap. de la Préfec. & sur le golfe de même nom, dans le Sleswigk, avec une bonne citad. C'est la patrie de Thomas Finck. Elle est à 6 li. S. d'Apenrade, 6 N. O. de Sleswigk. lon. 27. 12. lat. 54. 50.

* Flers, gros bourg de France en Normandie, au pays de Houlme, avec titre de Comté.

* Fleselles, bourg de Fr. en Picardie, dans l'Amiénois.

FLESSINGUE, *Ulfisinga*, belle, forte & confid. ville des Prov. Unies, dans la Zélande, & dans l'Isle de Valcheren, avec un très-bon port qui la rend fort com. C'est une des trois places que Charles V, conseilla à Philippe II. de conserver avec soin. Elle est la patrie du célèbre Amiral Ruyter, & est à l'emb. de l'Escaut, appelé le *Hondt*, à une li. S. O. de Middelbourg, 3 N. E. de l'Ecluse, 10 N. O. de Gand. lon. 21. 7. lat. 51. 26.

Fleurus, village des Pays-Bas, au C. de Namur, rem. par son Abbaye, & par deux bat. qui s'y sont données, l'une en 1622 où les Esp. furent défaits, & l'autre en 1690 où le Maréchal de Luxembourg défit les Alliés. Il est entre Charleroi & Gemblours, à 6 li. E. de Namur. lon. 22. 10. lat. 50. 25.

FLINT, *Flintum*, petite ville d'Angl. cap. du Flintshire, au pays de Galles, avec un anc. châ. fondé par Henri II. Elle envoie un Député au Parl. & est à 50 li. N. O. de Londres. lon. 14. 20. lat. 53. 15.

Le Flintshire est entre le Cheshire, à l'E. & le Denbighshire, à l'O. Il contient environ 160000 arpens. Il y a beaucoup de montagnes.

Flix, *Flixa*, bourg & châ. d'Esp. dans la Catalogne. Les fortif. en ont été rasés. Il est sur l'Ebre, à 10 li. N. de Tortose, 8 S. O. de Lérida. lon. 18. 8. lat. 41. 12.

FLORAC, *Floriacum*, pet. ville de Fr. dans le Gévaudan, près de la ri. de Tarn, avec titre de Baronnie.

FLORENCE, *Florentia*, anc. gr. forte & célèbre ville d'Ital. cap. de la Toscane, avec un Arc. érigé par Martin V. une Univ. une célèbre Académie & une bonne cit. Elle est si belle que le Duc Albert de Saxe avoit coutume de dire, qu'il ne la falloit laisser voir aux étrangers que les fêtes & les Dimanches. On y

compte 152 Eglises, 17 places, 160 statues publiques, & un gr. nombre de Palais, dont le plus estimé est le Palais *Pitti* où demeure le Gr. Duc. C'est-là qu'est la fameuse Venus de Médicis, le plus beau corps & le plus bel ouvrage du monde. Il y a aussi de belles Bibliothèques, sur-tout celle de St Laurent. Les Florentins sont très-propres aux négociations. Dante pere de la Poésie Ital. Machiavel, Leon-Baptiste Alberti, le célèbre Galilée, Lulli, Guichardin, Americ Vespuce, qui a donné son nom à l'Amér. Les Papes Léon X. Clement VII. Léon XI. Urbain VIII. & plusieurs autres grands hommes étoient de cette ville. C'est l'endroit où la Langue Ital. est la plus cultivée pour le style & pour l'expression. Florence est sur l'Arno qui la partage en deux, dans une plaine délicieuse entourée de côteaux agréables, à 19 li. S. de Boulogne, 24 S. p. E. de Modène, 34 S. E. de Parme, 36 S. E. de Mantoue, 46 S. p. O. de Venise, 50 N. O. de Rome. lon. 28 d. 59'. 30". lat. 43 d. 46'. 30".

FLORENNES, *Florina*, pet. ville des Pays-Bas au C. de Namur, suj. à l'Evêc. de Liège, à 2 li. N. E. de Philippeville, 5 S. O. de Namur, 2 & demie E. de Walcourt, 5 & demie O. de Dinant.

FLORENSAC, pet. ville de Fr. en Languedoc, entre Agde & Pezenas.

FLORENT-LE-VIEL (St) petite ville de Fr. en Anjou, sur le bord mérid. de la Loire, à 8 li. d'Angers, avec une Abbaye de Bénédictins qui vaut 10000 livres.

FLORENTIN (le) Prov. d'Italie, dans la Toscane, la princ. des trois parties qui composent cet Etat. Florence en est la capitale.

FLORENTIN (St) *Sti Florentini*, *Castrum*, ville de Fr. dans le Sénois, avec titre de Vic. Elle est proche le confluent des ri. d'Armançon & d'Armançon, à 6 li. N. E. d'Auxerre, 10 S. E. de Sens, 32 S. E. de Paris. lon. 21. 20. lat. 47. 56.

FLORES, *Florum*, Isle de l'Océan, l'une des Açores, d'environ 7 li. de

tour. Elle donne du pastel & des vires en abon. lon. 327. lat. 39. 25.

FLORIDE (la) *Florida*, gr. pays de l'Amér. sept. qui s'étend depuis la ri. de Panuco, dans la nouvelle Esp. le long du golfe du Mexique & de la mer du Nord, jusque vers le 38 degré de lat. Il comprend la Louisiane, la Floride Esp. la nouvelle Géorgie, & une partie de la Caroline. Il fut ainsi appelé par Jean Ponce de Léon qui le découvrit en 1512. Les Esp. ne s'y font établis qu'après avoir eu beaucoup de monde de tué par les Sauvages. Les Anglois & les François y ont beaucoup plus de pays. Il comprend des peuples sans nombre. En général les Floridiens sont olivâtres tirant sur le rouge, à cause d'une huile dont ils se frottent; ils vont presque nuds, sont braves, fiers, courageux, bien faits & assez traitables. Ils immolent au Soleil les hommes qu'ils prennent en guerre, & les mangent ensuite, & c'est presque leur unique divinité: ils lui consacrent tous leurs Temples, & lui adressent presque toutes leurs prières. Ils sont esclaves les femmes & les enfans. Leurs Chefs nommés *Paraouftis*, & leurs Prêtres ou Médecins nommés *Jonas*, ont une grande autorité sur le peuple. Il n'est permis qu'aux Paraouftis d'avoir plusieurs femmes, & les seuls enfans de la première héritent. L'éducation des Floridiens consiste à exercer les jeunes gens, filles & garçons, à la course & à la nage; aussi les femmes y sont-elles d'une agilité surprenante; elles grimpent sur les arbres avec une vitesse incroyable, & nagent en tenant leurs enfans entre leurs bras. Il y a dans ce pays toutes sortes d'animaux, d'oiseaux, & de simples.

* Flore (la) gros bourg de Fr. dans la Gén. de la Rochelle, dans l'Isle de Ré.

FLOTZ, *Flotta*, petite ville de la Turquie Eur. dans la Walachie, sur la Janiffa, près de l'endroit où elle se jette dans le Danube.

FLOUR (St) *Sti Flori Fanum*,

ville de Fr. dans la h. Auvergne, dont elle prétend être la cap. avec un Evêc. suff. de Bourges, érigé par Jean XXII. un Baill & une Elect. Il s'y fait un com. consid. de bled, de mules & de mulets. Elle est sur une mont. à 18 li. S. de Clermont, 12 E. d'Aurillac, 109 S. de Paris. lon. 20 d. 45'. 32". lat. 45 d. 1'. 55".

FOCHEU ou **FOTCHEOU**, *Fochœum*, l'une des plus célèbres villes de la Chine, cap. de la Prov. de Fokien, Il y a de beaux édifices, des ponts magnifiques, des gens doctes & de riches com. Elle est sur le Min, dans un ter. abon. en *L-chi*, en *Lugyen* & en *Muginii*. lon. 137. lat. 26.

FOCHIA-NOVA, ville de la Natolie, dans la Prov. de Sarchan, sur le golfe de Sanderli, avec un bon port & un châ. Les Venitiens désirent l'armée navale des Turcs auprès de cette ville en 1650. On la nomme *Nova* pour la distinguer de Fochia-Vecchia, qui n'est plus qu'un village, pas loin de là.

FODWAR, *Fodovarium*, ville de Hongrie, vis-à-vis de Colocza, de l'autre côté du Danube. lon. 36. 55. lat. 46. 45.

Fogaras, châ. & fort de Transilvanie, à 10 li. O. de Cronstat. lon. 42. 18. lat. 46. 30.

FOGGA, ville du R. de Naples, dans la Capitanate, près de la ri. de Cerbaro. Ce fut-là que mourut Charles d'Anjou R. des deux Siciles, en 1285.

FOI (Ste) petite ville de Fr. en Guienne, dans l'Agénois, sur la rive mérid. de la Dordogne, avec une Justice R. Elle a soutenu plusieurs sièges pendant les troubles du R. Le Maréchal de la Force, la soumit en 1621. lon. 17. 50. lat. 45. 53.

FOI (Ste) pet. ville de Fr. au b. Armagnac, Election de Riviere-Verdun.

Foigni, *Fusniacum*, Abbaye de Fr. au Dioc. de Laon. Elle est de l'Ordre de Cîteaux, & vaut 15500 livres,

FOIX, *Fuxum*, petite ville de Fr. cap. du C. de même nom dans le h. Languedoc. Elle est sur l'Ariège, au pied des Pyrénées, à 3 li. S. de Pamiers, 16 S. de Toulouie, 10 E. de St Lizier, 162 S. de Paris. lon. 19. 15. lat. 43. 2.

FOKIEN, Prov. marit. de la Chine, & la 116. de ce gr. Emp. Il s'y fait un com. confid. & les habitans sont adonnés aux plaisirs, industrieux, adroits, spirituels. Les mont. fournissent du bois propre à bâtir les Vaisseaux. Focheu en est la première cap. lon. 134—139. lat. 23. 30—28.

FALIGNI, *Fulgina*, anc. belle & confid. ville d'Ital. dans l'Ombrie, avec un Evêc. qui ne relève que du Pape, de belles Eglises & de beaux Palais. Elle est com. & rem. par ses excellentes confitures, ses moulins à papier, ses manufactures de soie, ses foires, & par les Sçavans Jurisconsultes, & les habiles Medecins qu'elle a produits. Elle est sur le penchant d'un mont. dans une plaine très-belle & très-fertile, près du Topino, à 5 li. N. de Spolète, 27 N. de Rome. lon. 30. 18. lat. 42. 55.

Fondetes, Bourg de Fr. en Touraine, au Dioc. de Tours, près de la Loire.

FONDI, *Fundi*, pet. ville d'Ital. au R. de Naples, dans la terre de Labour, avec un Evêc. suff. de Capoue. Elle est dans une plaine fert. mais en mauvais air, auprès du lac de même nom, à 17 li. N. O. de Capoue, 20 N. O. de Naples, 22 S. E. de Rome lon. 31. 3. lat. 41. 22.

FONTAINE-BLEAU, *Fons-Bleaudi*, bourg de l'Isle de Fr. dans le Gatinois, rem. par le célèbre Palais qu'y ont les R. & où ils vont prendre le plaisir de la chasse depuis Louis VII. dans une forêt qui l'environne, & qui a 26424 arpens. Henri III. y naquit. Il est à 14 li. de Paris lon. 20. 18. lat. 48. 22.

Fontaine-Daniel, Abbaye de Fr. au Dioc. du Mans, Ordre de Cîteaux. Elle vaut 8000 livres.

Fontaine-Françoise, bourg de Fr.

en Bourgogne, à 5 li. de Dijon, rem. par la bat. que Henri IV. y gagna contre le D. de Mayenne, en 1595.

Fontaine-Jean, Abbaye de Fr. dans le Gatinois, Dioc. de Sens, Ordre de Cîteaux. Elle vaut 2700 l.

FONTAINE-L'EVESQUE, *Fons Episcopi*, pet. ville des Pays-Bas Fr. en Hainaut, proche la Sambre, à une li. O. de Charleroi, 6 S. O. de Namur, 4 E. de Mons. Elle fut cédée à la Fr. par le Traité d'Aix-la-Chapelle, en 1667. lon. 21. 53. lat. 50. 23.

Fontaines, *Fontes*, bourg de Fr. dans la Sologne, sur une mont. à 5 li. de Blois.

* Fontanges, pet. ville de Fr. en Auvergne, au Dioc. de St Flour.

FONTARABIE, *Fons-rapidus*, pet. mais très-forte ville d'Esp. dans la Prov. de Guipuscoa, en Biscaye, avec un bon chât. Elle est regardée comme la clef de l'Esp. de ce côté-ci, & est proche la mer, à l'emb. du Bidassoa, ou Vidouze, à 9 li. S. O. de Bayonne, 25 E. de Bilbao, 175 S. p. O. de Paris. lon. 15 d. 51'. 35". lat. 43 d. 23'. 20".

Fontouze, Abbaye de Fr. au Dioc. de Saintes, Ordre de S. Benoît. Elle vaut 3000 livres.

Fontenai, Abbaye de Fr. en Bourgogne, au Dioc. d'Autun. Elle est de l'Ordre de Cîteaux, & vaut 8000 livres.

Il y a encore une Abbaye de ce nom au Dioc. de Bayeux. Elle est de l'Ordre de St Ben. & vaut 6500 liv.

FONTENAI-LE-COMTE, *Fontanetum Comitum*, jolie ville de Fr. en b. Poitou, rem. par son com. & par sa foire. C'est la patrie de Pierre Brisfor, d'André Tiraqueau, & de François Viète. Elle est sur la Verdée, proche la mer, à 4 li. N. O. de Maillezais, 10 N. E. de la Rochelle, 118 S. O. de Paris. lon. 15. 42. lat. 46. 30.

Fontenelles, Abbaye de Fr. au Dioc. de Luçon, Ordre de St Aug. Elle vaut 2500 liv.

Fontenoy, Fontanetum, village

de Fr. en Bourgogne, à 6 li. d'Auxerre, rem. par la tangente bar. qui se donna en 841, entre ce village & Bruye.

* Fontenoy, village des Pays-bas, dans la Flandre, près de l'Écaut, à une li. de Tournay, fameux par la bat. que les Fr. y gagnèrent le 11 Mai 1745.

Fontevraud, *Fons Ebraaldi*, pet. ville de Fr. en Anjou, avec une célèbre Abbaye de filles, qui est chef-d'Ordre, fondée par Robert d'Arbrissel, à une li. de la Loire, 3 de Saumur, 5 de Chinon, 64 S. O. de Paris. lon. 17 d. 41'. 54". lat. 47 d. 10'. 47".

Fontfroide, Abbaye de France au Dioc. de Narbonne, Ordre de Cîteaux. Elle vaut 8000 livres.

Fongombaud, Abbaye de Fr. au Dioc. de Bourges, Ordre de St Benoît. Elle vaut 2300 livres.

Fonguillet, Abbaye de Fr. au Dioc. de Bazas, Ordre de Cîteaux. Elle vaut 2200 livres.

Fontmorigny, Abbaye de Fr. au Dio. de Bourges, Ordre de Cîteaux. Elle vaut 4000 livres.

FORCALQUIER, *Forum Calcarium*, ville confid. de Fr. en Provence, cap. du C. de même nom. Elle est sur une mont. à 7 li. S. O. de Sisteron, 12 N. E. d'Aix, 140 S. p. E. de Paris. lon. 23. 32. lat. 43. 58.

FORCHAIN, *FORCHEIMB*, *Vorchemium*, forte ville d'Al. en Franconie, dans l'Évêc. de Bamberg, avec un bel Arsenal, sur la ri. de Rednitz, à 6 li. S. de Bamberg, 6 N. de Nuremberg. lon. 28. 40. lat. 49. 44.

FORE, *FOEHR*, *Fors*, pet. Île de la mer d'Al. sur la côte occid. de Sleswig. Elle abonde en bestiaux & en grains. Les habitans conservent le langage, les mœurs & l'habillement des anc. Frisons. lon. 26. 18. lat. 54. 46.

Foresmontiers, Abbaye de Fr. au Dioc. d'Amiens. Elle est de l'Ordre de St Benoît, & vaut 6000 liv.

FORBETIERES (villes). On ap-

pelle ainsi quatre villes d'Al. sur le Rhin, au cerc. de Suabe, à l'entrée de la Forêt Noire. Ces villes sont *WALDSHUTH*, *LAUFFENBOURG*, *SECKINGEN* & *RHEINFELD*.

Forêt-Noire, *Martiana silva*, gr. forêt d'Al. dans la Suabe. Elle s'étend du N. au S. entre l'Ortnau, le Brisgau, partie du D. de Wirtemberg, de la Pr. de Furstenberg, & vers la source du Danube jusqu'au Rhin, au-dessus de Bâle.

FOREZ (le) *Foregium*, Prov. de Fr. bor. par le Lyonnais, le Beaujolois, l'Auvergne, & le Velay. C'est une gr. vallée fert. & agréable, traversée par la Loire. On le divise en haut & en bas. Montbrison en est la capitale.

FORFAR, *Orrhea*, ville de l'Écosse sept. cap. de la Prov. de même nom, autrement la Prov. d'Angus. Elle est proche un lac que forme une ri. qui tombe dans le Tay, à 4 li. O. de Montrose, 14 N. d'Edimbourg, 140 N. p. O. de Londres. lon. 15. 5. lat. 56. 50.

Forges, *Forgia*, bourg de France dans la h. Normandie, renommé par ses eaux minérales. Il est dans le pet. pays de Bray, à 9 li. de Ronen, 4 de Gournai, 3 de Neufchâtel, 25 N. O. de Paris. lon. 19. 15. lat. 49. 38.

FORLI, *Forum Livii*, anc. & confid. ville d'Ital. cap. du ter. de même nom, dans la Romagne, avec un Evêc. suf. de Ravenne, & deux cit. Elle se donna au St Siège sous Jules II. Les édifices publics y sont très-beaux. Elle a donné un gr. nombre d'hommes illustres en tout genre. Elle est dans un ter. fert. sain & agréable, à 4 li. S. E. de Faenza, 8 S. O. de Ravenne, 18 N. E. de Florence. lon. 29. 36. lat. 44. 28.

FORMELLO, pet. ville d'Ital. au Patrimoine de St Pierre, avec une belle maison du P. de Chigi.

Formigny, *Forminiacum*, village de Fr. en basse Normandie, entre Isigny & Bayeux, remar. par la bat. que les Angl. y perdirent sous Charles VII, en 1450.

FORMOSE, *Formosa*, gr. Isle de la mer Chinoise, partagée par une chaîne de mont. en orient. & occid. La partie orient. n'est habitée que par les naturels du pays, qui sont regardés comme des sauvages par les Chinois; la partie occid. est sous la dom. des Chinois, qui en chasserent les Hol. en 1661. C'est un excellent pays abon. en tout ce qui est nécessaire à la vie. Les naturels sont doux, équitables, sincères, & gr. ennemis des querelles & du vol, très-habiles à tirer de l'arc, & légers à la course. Ils gravent sur leurs corps des figures grotesques d'arbres & d'animaux, de fleurs, &c. Tai-ouan-Fou en est la cap. lon. 139. 10—141. 28. lat. 21. 30—25. 10.

* **Fort (St)** bourg de Fr. dans la Gén. de la Rochelle, Election de Saintes.

Fort de Catarocouy (le) fort de la nouvelle France bâti par le C. de Frontenac, sur le bord du fleuve St Laurent, presqu'à l'entrée du lac Ontario, pour tenir en bride les Iroquois. La sit. en est charmante. lon. 302. 20. lat. 44. 20.

Fort de Chambly (le) fort de la nouvelle Fr. vis-à-vis d'un pet. lac formé par la ri. de Sorel. C'est la meilleure défense qu'ait la nouvelle Fr. contre les Angl. & les Iroquois, du côté de Mont-Réal. lon. 305. 40. lat. 45. 25.

Fort & Port Dauphin, l'un des plus beaux & des meilleurs ports de l'Amér. dans l'Isle St Domingue, avec un fort appart. aux Fr.

Fort de Fuentes, *Arx Fontamenfis*, fort d'Ital. au D. de Milan, sur la mont. de Montechio, au confluent de l'Adda avec le lac de Come. lon. 26. 35. lat. 46. 5.

Fort de Linck (le) *Linchia*, fort de Fr. en Flandre, sur la Colme, à une li. de Bourbourg, & à 2 de St Omer, pris par les Fr. en 1676, auxquels il est resté.

Fort-Louis (le) *Arx Ludoviciana*, place forte de Fr. en All. bâtie par Louis XIV. dans une Isle formée par le

à 8 li. de Strasbourg & de

Landau, 12 de Philibourg, 20 de Brisach, 5 de Weissenbourg, 107 E. de Paris. lon. 25. 44. 10. lat. 48. 48. 0.

Fort-Louis (le) fort de l'Amér. mérid. dans l'Isle de Caienne, bâti en 1643 par les Fr. Les Hol. le prirent en 1675. Le C. d'Eltrées le reprit en 1676.

Forteck, châ. de Suisse bien fortifié, au cant. de Zurich, dans la Bar. d'Altfax.

FORTEVENTURA, *Forteventura*, Isle confid. d'Afr. dans l'Océan Atlantique, l'une des Canaries, découverte par Jean de Betancourt gentilhomme Fr. en 1417. Elle appart. aux Esp. lon. 4. lat. 28. 20—29.

Forth (le) *Forches*, ri. de l'Escoffe mérid. qui donne son nom au golfe de Forth.

Fortnove, *Forum novum*, bourg d'Ital. en Lombardie. au D. de Parme, à 3 li. S. O. de Parme, remar. par la bar. que Charles VIII. R. de Fr. y gagna sur les Ital. en 1495. lon. 27. 38. lat. 44. 44.

* **Fortunade** (St) bourg de France, dans le Limosin, au Dioc. de Tullés.

FORZA-DE-AGRO, *Agri Fortalium*, pet. ville de Sicile, dans la vallée de Demona, sur un rocher escarpé, près d'un ruif. à 8 li. de Mesfine.

FOS-DI-NOVO, *Fossa nova*, pet. ville d'Ital. dans la Toscane, dans la vallée de Magra, suj. au Mar. de Fos-di-novo, de la Maison de Malespine.

Fossano, *Fossinum*, ville forte d'Ital. dans le Piémont, avec un bon châ. & un Evêc. suf. de Turin. Elle est sur la Sture, à 4 li. N. E. de Corni, 10 S. de Turin, 11 S. E. de Pignerol, 4 N. O. de Mondovi. lon. 25. 23. lat. 44. 25.

* **Fossat** (le) pet. ville de Fr. dans le Roussillon, au C. de Foix.

Fossombrone, *Forum Sempromii*, ville d'Ital. dans l'Etat de l'Eglise, au D. d'Urbain, avec un Evêc. suf. d'Urbain. Elle est proche la ri. de Metro, à 7 li. S. O. de Pesaro, 5.

S. E. d'Urbain, 5 & demie S. O. de Fano. lon. 30. 28. lat. 43. 44.

FOUÉ, Fuva, Foa, anc. & gr. ville de la basse Egypte, sur le Nil, dans un ter. agréable & délicieux, à 10 li. S. de Rosette, 16 E. d'Alexandrie. lon. 49. lat. 30. 40.

FOUGERES, Filicaria, ville consid. de Fr. en Bretagne, avec un anc. châ. Il s'y fait un gr. com. de cuirs. Elle est sur le Couesnon, à 10 li. N. E. de Rennes, 9. S. E. d'Avranches, 60 O. de Paris. lon. 16. 22. lat. 48. 20.

Fougeroles, bourg de Fr, dans le Maine, Election de Mayenne.

FOULES, peuple d'Afr. auprès de la ri. du Sénégal. Il croît dans leur pays des dattes, du mill, & il y a de bons pâturages. Ils sont basanés, civilisés, & reçoivent fort bien les étrangers. Leur R. est Mahométan.

* Fouras-St-Laurent, bourg de Fr, au pays d'Aunis, Diocèse de la Rochelle.

Fourche (mont, de la) h. mont. de Suisse, à l'extrémité orient. du Vallais, On l'appelle ainsi, à cause de deux gr. pointes fort élevées en forme de fourche qu'on y remarque.

FOWET, ville à marché d'Angl. dans la Prov. de Cornouaille. Elle envoie deux députés au Parl. & est à 75 li. S. O. de Londres. lon. 12. 30. lat. 50. 12.

FRAGA, Fraga, ville forte d'Espagne, avec un assez beau châ. au R. d'Aragon, rem. par la bat. qui s'y donna en 1134. Elle est proche la Cisca, à 12 li. S. de Balbastro, 20 S. E. de Saragoce. lat. 41. 28. lon. 17. 58.

FRANCE, Francia, gr. R. d'Eur. bor. N. par les Pays-Bas, E. par l'Al. les Suisses, la Savoie & les Alpes, S. par la mer Médit. & par les Pyrénées, O. par l'Océan. Il a environ 240 li. de long & 225. de large. L'air y est pur, sain & tempéré. Sa sit. est belle & agréable. Il y a de hautes mont. & de belles ri. Le pays est fert. & délicieux. Il abonde en grains, légumes, fruits, vins, &c. mines de fer, de plomb, de cuivre, d'ar-

gent, &c. Il est très-peuplé; & on y compte plus de vingt millions de personnes. Les Arts & les Sciences y sont en honneur. Il y a plusieurs Académies, & 25 Univ. La seule Religion Catholique y est soufferte. Il y a 18 Arch. & 110 Evêc. 12 Parl. & 37 Gouv. Le peuple y est poli, affable, & en rend le séjour agréable & délicieux. Le Roi a la qualité de Roi très-Chrétien. Son revenu est très-gr. & sert à entretenir toujours une armée nombreuse. Sa Maison seule est de dix mille hommes. La France est extrêmement bien située pour le com. Ses princ. Prov. sont l'Alsace, l'Angoumois, l'Anjou, l'Armagnac, l'Artois, l'Aunis, l'Auvergne, le Beaujolois, la Beauce, le Berry, le Bigorre, le Bourbonnois, la Bourgogne, la Franche-Comté, la Bresse, la Bretagne, la Brie, le Bugey, le Cambresis, la Champagne, le Dauphiné, la Flandre, le Forez la Gascogne, la Guienne, le Hainaut, l'Isle de Fr. le Languedoc, le Limosin, le Lyonnais, le Maine, la Marche, les trois Evêc. la Navarre, le Nivernois, la Normandie, l'Orléanois, le Perche, le Périgord, la Picardie, le Poitou, la Provence, le Quercy, le Rouergue, le Roussillon, la Saintonge, la Touraine, le Vivarais, & la Lorraine. Chacune de ces Provinces se foudivise en plusieurs contr. qui ont aussi leur nom. Paris est la capit. de toute la Fr. lon. 13-25. 40. lat. 42. 20-51.

FRANCE (Isle de) Prov. de Fr. ainsi nommée, parce qu'elle étoit autrefois bor. par la Seine, la Marne, l'Oise, l'Aisne & l'Ourque. Elle comprend, outre Paris, le Beauvoisis, le Valois, le C. de Senlis, le Vexin Fr. le Hurepois, le Gâtinois, le Multien, la Goële & le Mantois. Paris en est la capitale.

FRANCFORT-SUR-LE-MEIN, Francofurtum ad Moenum, anc. gr. forte, riche, Imp. Antéatique & belle ville d'Al. en Franconie. Les Catholiques y ont beaucoup d'Eglises, & les Luthériens plusieurs Tem

ples. Il s'y fait un gr. com. & il y a deux foires célèbres. C'est où les Electeurs se rendent pour élire un Emp. ou un R. des Romains. C'est la patrie de Charles-le-Chauve R. de Fr. & d'Adam Elsheimer. Elle est dans une plaine très-fertile sur le Mein qui la coupe en deux parties, dont l'une est appellée *Saxen-Hausen*, & l'autre retient le nom de *Francfort*, à 6 li. N. E. de Mayence, 18 N. d'Heidelberg, 15 N. E. de Worms, 30 S. E. de Cologne, 140 O. p. N. de Vienne, 110 N. E. de Paris. lon. 26. 15, lat. 49. 55.

FRANCFORT-SUR-L'ODER, *Francofurti ad Oderam*, riche & belle ville d'Al. dans la moyenne Marche de Brandebourg, autrefois Imp. à présent suj. au R. de Prusse, rem. par la fameuse Univ. & par ses foires. Elle est à 32 li. S. de Stetin, 18 S. E. de Berlin, 30 N. E. de Wittemberg, 100 N. p. O. de Vienne lon. 32. 35. lat. 52. 20.

FRANCHE-COMTE ou *COMTE DE BOURGOGNE*, *Burgundiae Comitatus*, Prov. confid. de Fr. bor. N. par la Lorraine, E. par le Montbéliard & la Suisse, O. par le Bassigni, la Bourgogne & la Bresse, & S. par la Bresse. Elle a environ 50 li. de long sur 32 dans la plus grande largeur. Elle abonde en grains, vins, bestiaux, chevaux, mines de fer, de cuivre & de plomb. Elle est arrosée par cinq ri. princip. la Sône, le Lougnon, le Doux, la Louvre & le Dain. Louis XIV. la conquit en 1674, & elle fut cédée à la Fr. par le traité de Nimègue en 1678. Besançon en est la capitale.

* *Francheville*, Bourg de Fr. en Normandie, dans la Gén. d'Alençon. Election de Verneuil.

FRANCKENDAL, *Francodalia*, nouv. & forte ville d'Al. dans les Etats de l'Electeur Pal. Les Esp. la prirent en 1623, les Suédois en 1632, & les Imp. ensuite. Elle fut cédée à l'E. ect. Pal. par le traité de Westphalie. Les Fr. commandés par M. le Dauphin, la prirent en 1688, & la démolirent en 1689. L'Electeur Pal.

l'a un peu rétablie depuis. Elle est proche le Rhin, à 5 li. N. O. d'Heidelberg, 5 N. p. O. de Spire, 2 S. de Worms, 105 N. E. de Paris. lon. 26. 4. lat. 49. 28.

Frackensteyn, bourg d'Al. au D. de Deuxponts, défendu par un bon châ. entre Keyserlautern & Newstadt. Il y a une ville de ce nom en Silésie, & une Seign. en Al. au C. de Henneberg, sujette au Land. de Hesse-Cassel.

FRANÇOIS (Iles St) Iles de l'Amér. sept. dans le Canada, au pays des Iroquois, à l'extrémité du lac de St Pierre. Il y en a 5 ou 6; elles sont remplies de bois; le bled y vient très-bien, le gibier y est en abond. Il y a en Amer. un fleuve de ce nom au-dessus de Mont-Réal, qui a 7 li. de long.

* *FRANÇOISE* (la) pet. ville de Fr. dans le Querci, Elect. de Montauban. Il y a une Justice Royale.

FRANCONIE, *Franconia*, cont. d'Al. bor. N. par la Thuringe, S. par la Souabe, E. par le h. Pal. O. par le bas Pal. Elle a environ 35 li. du N. au S. & 38 de l'E. à l'O. Le milieu est très-fert. en bleds, vins, fruits, &c. mais les front. sont remplies de forêts & de mont. incultes. Elle renferme divers Etats, les Evêc. de Bamberg, de Wurtzbourg, d'Aichstat, le domaine du Gr. Maître de l'Ordre Teutonique, &c. On y professe la Religion Catholique en beaucoup d'endroits; mais la Luthérienne y est la dom. Les P. R. y ont aussi des Temples, & les Juifs des Synagogues.

FRANEKER, *Franequera*, belle & forte ville des Pays-Bas Hol. dans la Frise, avec un châ. & une Univ. Les édifices publics & les Palais y sont magnifiques. Elle est à deux li. du Zuyderzée, entre Lewarde & Harlingen, à 2 li. de chacune, 6 N. de Slooten. lon. 23. 8. lat. 53. 12.

Franevoux, Abbaye de Fr. au Dioc. de Nîmes. Elle est de l'Ordre de Cîteaux, & vaut 2000 liv.

FRASCATI, *Tusculum novum*, jolie ville d'Ital. bâtie à peu près sur

le même ter. que le *Tusculum* des Anc. avec un Evêché qui ne relève que du Pape, & l'un des 6 qu'ontient les Cardinaux. Il y a un gr. nombre de Palais magnifiques & de jardins délicieux, que les Italiens appellent *des Vignes*. Elle est au pied d'une mont. à 5 li. S. E. de Rome, 4 S. O. de Palestrina. lon. 30. 18. lat. 41. 48.

FRAVENBERG, *Fravenburgum*, pet. ville de la Prusse Polonoise, dans le Hockerland, appart. à l'Evêque de Warmie. Nicolas Copernic en étoit Chanoine.

FRAUSTADT, *Fraustadium*, pet. ville de Silésie, aux front. de la Pologne, rem. par la bat. que les Suédois y gagnèrent sur les Saxons en 1706. Elle est à 28 li. N. O. de Breslau, 8 N. O. de Glogau. lon. 33. 25. lat. 51. 45.

FRAWENFELD, petite ville de Suisse, cap. du Thurgow. Il y a une Eglise pour les Catholiques, & une autre pour les P. R. Elle est sur une hauteur proche la ri. de Murg. lon. 26. 35. lat. 47. 40.

FRAWENSTEIN, pet. ville d'Al. dans la h. Saxe, sur la ri. de Mulde, à 6 li. de Dresde.

FREIDBERG, *Freiberg*, gr. riche, forte & belle ville d'Al. en Misnie, rem. par ses mines. C'est le lieu de la sépulture des Princes de la Maison Elect. de Saxe. Le séjour en est délicieux. Les Imp. la prirent en 1632. Elle est sur la Mulde, à 15 li. S. E. de Leipzick, 6 S. O. de Dresde. lon. 31. 15. lat. 51. 21.

* Freigné, bourg de Fr. en Anjou, sur la ri. d'Erdre, à 9 li. O. d'Angers.

FREISINGEN, *Frixinum*, jolie & confid. ville d'Al. cap. de l'Evêc. de même nom, au cerc. de Bavière, L'Evêque est Prince souv. & suf. de Saltzbourg. Elle est sur une mont. proche l'Iler, à 8 li. N. de Munich, 8 S. O. de Landshut, 15 S. E. de Neubourg, 15 E. d'Augsbourg. lon. 29. 25. lat. 48. 20.

FRÉJUS, *Forum Julii*, anc. ville de Fr. en Provence, avec un Evêc,

suf. d'Aix. Le Duc de Savoie la prit en 1707. Il y avoit autrefois un port confid. qui s'est comblé. Elle est proche la mer, sur la ri. d'Argens, dans des marais qui en rendent l'air mal sain, à 16 li. N. E. de Toulon, 12. S. O. de Nice, 185 S. p. E. de Paris. lon. 24. 26. lat. 44. 25.

Frenade (la) Abbaye de Fr. au Dioc. de Saintes, de l'Ordre de Cîteaux. Elle vaut 1500 liv.

* Freines, bourg de Fr. en Normandie, au pays de Bocage, à 5 li. de Vire.

FREUDENBERG, nom de deux petites villes d'Al. l'une en Franconie sur le Mein, l'autre en Wétéravie, au C. de Nassau, rem. par son com. de fer & d'acier.

FREUDENSTADT ou **FREDENSTADT**, *Fridericistadium*, jolie & forte ville d'Al. dans la forêt Noire, bâtie en 1600 par le D. Frédéric de Wirtemberg, pour défendre l'entrée & la sortie de cette forêt, à 15 li. S. O. de Tubinge, 9 S. E. de Strassbourg. lon. 26. 2. lat. 48. 25.

FREYSTADT, ville de la h. Hongrie, au C. de Neitra, avec un bon chât. Les Turcs l'ont presque toute brûlée. Elle est sur le Wag, vis-à-vis de Leopoldstadt. lon. 36. 30. lat. 48. 50.

Freystadt, Voyez Fraustadt. Il y a une autre pet. ville de ce nom en Silésie, sur la route de Cracovie à Vienne, & une autre en Autriche.

FRENAS, ville confid. d'Esp. dans la vieille Castille sur une mont. auprès de l'Ebre, à 14 li. N. O. de Burgos. lon. 14. 8. lat. 42. 50.

FRIBOURG, *Friburgum*, grande ville d'Al. cap. du Brisgau, fondée en 1120. Elle est rem. par la tour de la gr. Eglise, qui, excepté celle de Strassbourg, est la plus belle de toute l'Al. & par son Univ. On y polit très-bien le crystal, les grenats & les autres pierres précieuses. Elle a souffert plusieurs sièges. Le Maréchal de Créqui la prit en 1677. Elle fut rendue à l'Emp. par le traité de Riswick. Le Maréchal de Villars la prit en 1713, après un siège fort opiniâ-

tre. Elle fut rendue en 1714. Louis XV. la prit en 1744, & en fit démolir les fortif. Elle est sur le Trifen, à 4 li. E. de Brisach, 9 N. E. de Bâle, 12 S. de Strasbourg, 100 E. de Paris. lon. 25. 32. lat. 48. 4.

FRIBOURG, *Friburgum*, gr. & belle ville de Suisse, cap. du cant. de même nom, fondée par Berchtold IV. D. de Zeringen en 1176. Elle fut reçue au nombre des cant. en 1481. Les édifices publics, surtout la Cathédrale, y sont d'une gr. beauté. On y est fort attaché à la Religion Catholique. La ville est gouv. pour le spirituel par l'Evêq. de Lausanne, qui y fait sa résid. Pour le temporel elle a un gr. & un petit Conseil, auxquels préside un Avoyer. Elle est sur la Save, à 7 li. S. O. de Berne, 12 N. E. de Lausanne, 14 S. O. de Soleure, 30 S. O. de Zurich. lon. 24. 40. lat. 46. 50.

Le cant. de Fribourg est entouré de toute part par le cant. de Berne, excepté le Bail. d'Estavager, qui est au bord du lac de Neufchâtel.

Fribourg (l'hermitage de) célèbre hermitage de Suisse, à une li. de Fribourg, bâti dans le roc par un Hermite, nommé Jean Dupré de Gruyer & son valet. Le clocher & la cheminée de la cuisine sont ce qu'il y a de plus digne d'admiration. Le canal de la cheminée de la cuisine a 90 pieds de haut. Il n'est presque pas croyable que deux hommes aient pu bâtir en 25 ans un si magnifique ouvrage.

FRICENTI, *Frequentium*, petite ville d'Ital. au R. de Naples dans la Pr. ult. avec un Evêc. uni à celui d'Avellino & suf. de Bénévent. Elle est proche de Tripalto, à 8 li. S. E. de Bénévent, 14 N. E. de Salerne. lon. 32. 48. lat. 40. 59.

FRIDBERG, *Mons Friderici*, ville Imp. d'Al. dans la Wétéravie, autrefois beaucoup plus considérable qu'elle n'est aujourd'hui. Elle est sur une mont. à 4 li. N. E. de Francfort, 5 S. de Giessen. lon. 26. 25. lat. 50. 14.

FRIDBERG OU FRIEDBERG,

nom de deux pet. villes de Silésie; l'une au D. de Javer, & l'autre au D. de Schweidnitz, rem. par la barque le R. de Prusse y gagna sur les Autrichiens le 4 Juin 1745.

FRIDBERG, *Fridberga*, ville d'Al. dans la h. Baviere, avec un châ. prise & saccagée par les Suédois en 1632. Elle est à 14 li. N. O. de Munich, 3 N. E. d'Augbourg. lon. 28. 40. lat. 48. 25.

Friderichs-Hendrigkschans, ou Fort de Frédéric-Henri, fort des Pays-Bas, dans le Brabant Hol. à l'emb. de l'Escaut, à 4 li. N. O. d'Anvers. lon. 21. 46. lat. 51. 20.

FRIDERICHS-ODE, *Fredericia*, place de Dan. au Jutland, bâtie par Frédéric II. Les Suédois commandés par le Général Wrangel, la prirent en 1657. Elle est proche la mer, à 12 li. S. de Arhus, 20. N. de Sleswick, 5 N. E. de Colding. lon. 27. 35. lat. 55. 42.

FRIDERICKSTADT, pet. ville de Dan. bâtie en 1621, dans le Jutland mérid. Elle est sur la ri. d'Eyder, à 3 li. N. E. de Tonningen, 7 S. O. de Sleswick. lon. 26. 58. lat. 54. 32.

FRIDERICKSTADT ou FRIDERICKS-HALL, *Frederico Stadium*, ville forte de Norwege, dans la préfecture d'Aggerhus. Ce fut au siège de cette ville que Charles XII. R. de Suede fut tué. Elle est sur la côte du Categat, à 10 li. S. E. d'Anflo, 26 N. p. O. de Bahus, 14 S. E. d'Aggerhus. lon. 28. 20. lat. 59. 2.

Friderichsbourg, nom de la cit. de Manheim, bâtie par Frédéric IV. Elect. Pal. en 1610. Les Fr. la prirent & la saccagerent en 1689.

FRIDERICHSBURG, *Fridericoburgum*, châ. & Palais du Roi de Dan. dans l'Isle de Zélande. Les Suédois le prirent en 1659 & le pillèrent. Il est à 6 li. N. O. de Copenhague. lon. 30. 8. lat. 55. 50.

Friderichsbourg, fort considér. & colonie de Brandebourg, sur la côte d'Or de Guinée en Afr. au cap des 3 Pointes, environ à 30 li. de Cabo-Corso. lon. 16. 20. lat. 4. 30.

FRIDING, pet. place d'Al. dans

Ja Suabe, appart. à la Maison d'Autriche, sur le Danube, à 8 li. S. E. de Tubinge, 12 N. de Constance. lon. 26. 36. lat. 47. 50.

FRIDLAND, petite ville de Bohême aux front. de Silésie. Il ne faut pas la confondre avec deux autres villes de ce nom en Silésie; l'une au D. d'Oppelen, & l'autre au D. de Schwerdnitz. Il y en a encore une en Pologne dans la Pomerelle, & une autre en Prusse au pays de Natan-gen.

Fridlingen, fort d'Al. en Suabe, à demi-li. de Huningue, trois quarts de Bâle, proche le Rhin, rem. par la bat. qui s'y donna en 1702, entre les Imp. & les Fr. Elle valut à M. de Villars qui y commandoit, le bâton de Maréchal. lon. 25. 15. lat. 47. 43.

Friedwal, chât. d'Al. dans la b. Hesse. Les Imp. le prirent en 1640. Il est dans une gr. forêt, à 6 li. de Herfsfeld.

FRIÉSACH ou **FRÉISAC**, *Virunum Friefacum*, ville d'Al. dans la Carinthie, dans l'Arch. de Saltzbourg, avec un bon chât. bâti sur une montagne. Elle est dans un ter. agréable & fert. aux confins de la Scyrie, à 16 li. de Saltzbourg. lon. 31. 15. lat. 47. 10.

FRIESOITE, *Oltha Frisca*, anc. pet. ville d'Al. en Westphalie, dans l'Évêc. de Munster, sur le ruisseau de Sosse.

FRIOUL, *Forojulienfis tractus*, Prov. confid. d'Ital. bor. N. par la Carinthie, S. par le golfe de Venise, E. par le C. de Goritz & le golfe de Triette, O. par la Marche Trévifane, le Feltrin & le Bellunese. Elle est fert. en vins, fruits, & appart. en partie aux Vénitiens, & en partie à la Maison d'Autriche. Udine en est la capitale.

FRISE, *Frifa*, l'une des Prov. Unies, bor. N. par la mer, O. par le Zuiderzée, S. par le même & par la Seign. d'Overissel. qui la bor. aussi à l'E. avec la Seign. de Groningue. Après la mort du Duc d'Anjou, frere de Henri III, cette Prov.

se joignit aux Prov. Unies, & choisit pour son Stadouder ou Gouv. général le Pr. d'Orange; & cette charge est depuis héréditaire dans sa Maison. On la divise en quatre parties, l'Ofstergow, le Westergow, le Sevenwolden, & les Isles.

FRITZLAR, *Friflaria*, jolie ville d'Al. dans la b. Hesse, prise d'assaut par Guillaume Lang. de Hesse, en 1631. Elle est sur une colline abondante en fruits, grains, vins, auprès de l'Eder, à 4 li. S. E. de Waldeck, 7 S. O. de Cassel. lon. 26. 55. lat. 51. 6.

Froidmont, Abbaye de Fr. au Dioc. de Beauvais. Elle est de l'Ordre de Cîteaux, & vaut 22000 liv.

FROME, ville à marché & confid. d'Angl. au C. de Sommerfet. Elle est très-com. & a de belles manufactures. Elle est sur le r. de Frome, à 3 li. S. de Bath, 6 S. E. de Bristol, 31. O. de Londres. lon. 15. 15. lat. 51. 18.

FRONSAC, *Frontiacum*, petite ville de France dans la Guienne, avec titre de D. Pairie, sur la Dordogne, à 9 li. N. E. de Bourdeaux. lon. 17. 22. lat. 46.

Frontenac, gr. lac du Canada, appelé aussi le *Lac Ontario*, d'environ 80 li. de long sur 30 de large. C'est aussi le nom que l'on donne au fort de Catarackouï, bâti sur ce lac.

FRONTEIRA, pet. ville de Port. dans l'Alentéjo, fameuse par la bat. que les Port. y gagnèrent sur les Esp. en 1663. Elle est à 4 li. N. E. d'Estremoz, 8 S. O. de Poralegre, 13 E. de Lisbonne. lon. 10. 52. lat. 38. 56.

FRONTIGNAN, *Frontinianum*, *Forum Domitii*, ville de Fr. au b. Languedoc, rem. par ses excellens vins muscats, ses raisins de caisse, & par sa belle Maison-de-ville. Elle est sur l'étang de Maguelone, à 6 li. N. E. d'Agde, 7 S. O. de Montpellier. 159 de Paris. lon. 21. 24. lat. 43. 28.

* **FRONTON**, petite ville de Fr. dans le haut Languedoc, au Dioc. de Toulouse.

Frozes, bourg de France dans le Poitou, Election de Poitiers.

FRUIDENTALL, ville d'Al. dans la Silésie, dans le D. de Troppau. Le R. de Prusse la prit en 1741 & en 1744. Elle lui est demeurée.

FRUTINGEN, chat. village & cont. de Suisse, au cant. de Berne.

FUEGO ou FOGO, ou L'ISLE DE FEU, ou L'ISLE ST PHILIPPE, Ile de l'Océan Atlantique, l'une des Isles du Cap-Verd, à 16 li. de St Jago, ainsi nommée d'un volcan horrible qu'on y trouve, & d'où il sort des rocs d'une grosseur incroyable, avec un bruit semblable au tonnerre. Les habitants demeurent au pied d'une mont. & vivent à peu près comme ceux des Isles voisines. lon. 353. 12. lat. 15. 20.

FUEGO, ou FOGO (Ile de) Ile d'Asie, entre le Japon, l'Isle Formose & la Chine. lon. 148. 35. lat. 28. 4.

FUENCHEU, ville com. de la Chine, dans la Prov. de Chanfi, dont elle est la 5^e Métropole. On y fait avec du ris une boisson fort vantée, qui ne le cède gueres aux vins d'Eur. Il y a un Palais magnifique & plusieurs Temples consacrés aux Héros. lon. 128. 27. lat. 36.

FUESSEN ou FUSSEN, *Abudicum*, *Faucena*, ville d'Al. dans la Suabe, appart. à l'Evêque d'Augshourg. Elle est sur le Lech, avec un anc. châ. à 20. li. S. O. d'Augshourg. lon. 27. 10. lat. 57. 45.

FUGGER, Terre d'Al. dans la Suabe, possédée par la famille de Fuger, à titre de C. d'Empire, sur le Lech & le Danube.

Fulcien (St) Abbaye de Fr. dans l'Elect. d'Amiens. Elle est de l'Ordre de St Benoît, & vaut 4000 liv.

FULDE, *Fulda*, ville considér. d'Al. dans le cerc. du h. Rhin, dans le Buchow, avec une célèbre Abbaye, dont l'Abbé est Primat des Abbés de l'Emp. Chancelier perpétuel de l'Impératrice, & Souv. d'un petit Etat sit. entre la Hesse, la Franconie & la Thuringe. Cette ville est la patrie d'Athanasie Kircher. Elle

est sur la ri. de Fulde, à 22 li. S. de Cassel, 14 N. de Wurtzbourg, 15 S. E. de Marpur, 23. N. E. de Francfort. lon. 27. 28. lat. 50. 40.

FUNCHAL ou FONSALLE, *Funchala*, ville de l'Océan Atlantique, vers les côtes de Barbarie, cap. de l'Isle de Madere avec un Evêc. sur de Lisbonne, un port dangereux & plusieurs forts. Elle est grande, forte, belle & bien peuplée. Les Eglises y sont belles. Le princip. com. consiste en confitures & en vins. Elle appart. aux Port. & est dans une vallée fert. au pied d'une mont. d'où sortent quantité de ruisseaux. lon. 3. 4. 45. lat. 31. 30.

FUNE, FUNEN, ou FIONIE, *Fionia*, Ile consid. de Dan. dans la mer Baltique, d'une figure presque ronde, fert. en froment & en orge, abond. en bétail, bons chevaux, gibier de toutes sortes & en poisson. Odenlée en est la capit. lon. 27. 26—28. 40. lat. 55. 6—50'.

FUNGYANG, *Fungia*, ville consid. de la Chine, 2^e cap. de la Prov. de Kiangnan, rem. par la naissance de Chu, qui de simple Prêtre, devint Emp. de la Chine. lat. 33. 48. lon. 134. 10.

FURNES, *Furna*, ville forte des Pays-Bas, capit. de la Châtel. de Furnes, dans la Flandre. Elle fut prise par Robert Seign. d'Artois en 1287, par les Fr. en 1488, par les Esp. en 1583, par les Fr. en 1693, rendue à la Maison d'Autriche par les traités d'Utrecht, de Rastadt & de Bade. Les Prov. Unies en avoient la garde avant que les Fr. la prissent en 1744. Elle est proche la mer, sur le canal qui va de Bruges à Dunkerque, à 2 li. S. O. de Nieuport, 3 N. O. de Dixmude, 5 E. de Dunkerque, 64 N. de Paris. lon. 20 d. 19'. 38". lat. 51 d. 4'. 17".

FURSTEMBERG, *Furstembergensis Comitatus*, Etat souv. d'Al. en Suabe possédé sur une des plus anc. & des plus illustres Maisons du pays avec un châ. de même nom, sur une mont. proche du Danube. Il confine au D. de Wurtemberg, au C. d'Hohenberg,

à Hohenberg, & autres terres de la Maison d'Autriche, au Brisgau, à la forêt Noire, au lac & à l'Evêché de Constance.

FURSTEMWALD, ville d'Al. dans la moyenne Marche de Brandebourg, sur la Sprée, à 8 li. O. de Francfort sur l'Oder. Les Suédois la prirent en 1631. lon. 32. 5. lat. 52.

23.

FURSTENFELD, *Aqua*, ville d'Al. dans la basse Stirie, avec un châ. sur la r. d'Auffnitz, à 12 li. N. E. de Gratz, 12 N. O. de Kanifca, 20 S. de Vienne. lon. 34. 10. lat. 47. 35.

FURT, *Furtum*, ville forte d'Al. dans la b. Bavière, au département de Straubing, sur les front. de Bohême. Les Suédois la prirent en 1641. Elle est sur la Cham.

G.

GABARET, *Gabarretum*, petite ville de Fr. en Gascogne, cap. d'une pet. cont. qu'on nomme *le Gabaridan*. Elle est sur la Gelisse, à 9 li. O. de Condom, 135 S. p. O. de Paris. lon. 17. 36. lat. 43. 59.

GABIN, *Gabinum*, pet. ville de la gr. Pologne, au Pal. de Rava, à 6 li. S. E. de Ploskô, 16 O. de Warsovie. lon. 38. 10. lat. 52. 18.

GAGO, *Gagum*, Royaume d'Afrique, avec une ville de même nom dans la Nigritie. Il abonde en bled, ris, mines d'or, &c. Les habitans sont des especes de Sauvages. lon. 19. 40. lat. 10.

GAETE ou **GAETE**, *Caieta*, anc. jolie & forte ville d'Ital. au R. de Naples, dans la Terre de Labour, avec un fort, une cit. un port & un Evêc. suf. de Capoue, mais exemt de sa juridiction. C'est la patrie du célèbre Cardinal Cajetan. Les Imp. la prirent d'assaut en 1707. Elle est au pied d'une mont. proche la mer, à 12 li. N. O. de Capoue, 15 N. O. de Naples, 28 S. E. de Rome. lon. 31. 12. lat. 41. 30.

GAILLAC, *Galliacum*, ville de

Fr. dans le h. Languedoc, dans l'Albigéois, rem. par son Abbaye de Bénédictins & par le com. de ses vins. Elle est sur le Tarn, à 5 li. S. O. d'Albi. 6 N. E. de Lavaur. lon. 19. 30. lat. 43. 50.

Gaillon, *Gallio*, bourg de Fr. en Normandie, au Dioc. d'Evreux, rem. par un Palais magnifique, appart. aux Arch. de Rouen, & par la belle Chartreuse, qui est à un quart de li. Il est dans un lieu charmant, à demi-li. de la Seine, 2 d'Andely, 9 de Rouen.

GALACZ ou **GALASI**, *Axiopolis*, ville de la Turquie Eur. dans la Bulgarie, près du Danube.

GALIBIS (les) peuple de l'Amérique. dans la Guiane, sur la côte. Ils sont soumis aux Hollandois.

GALICE (la) *Galicia*, Prov. d'Esp. bor. N. O. par l'Océan, S. par le Port. dont le Minho la sépare, E. par les Asturies & par le R. de Léon. L'air y est tempéré le long des côtes; ailleurs il est froid & humide. Le pays n'est pas peuplé. On y recueille du vin, du lin, des citrons. Il y a de bons pâturages, des mines d'argent, de cuivre, de plomb, &c. des forêts dont on tire du bois pour la construction des vaisseaux. Les Galiciens sont braves, bons soldats. St Jacques de Compostelle est la capitale de la Galice.

GALICE (la nouvelle) appellée aussi *Guadalajara*, contr. de l'Amérique. sept. voisine de la nouv. Esp. L'air y est tempéré, & l'on y vit long-tems. Le pays est fert. en bled & en légumes; il y a des mines d'argent & de cuivre. Les naturels du pays aiment la danse à la fureur, à se peindre le corps, & à s'orner de divers plumages.

GALITE, *Egimarus*, *Galata*, Isle d'Afr. sur la côte de Barbarie, au R. de Tunis, à 5 li. de l'Isle de Tabarca.

GALL (St) *Fanum Sancti Galli*, ville consid. de Suisse dans le haut Thourgaw, avec une riche & célèbre Abbaye, dont l'Abbé est P. de l'Empire. Cette ville fait depuis long-

tems une pet. République alliée aux Cant. Il y a une Bibliothèque publique, & il s'y fait un com. consid. sur-tout en toiles. Elle est dans un wallon étroit & stérile, entre deux mont. sur deux pet. ri. à 15 li. N. E. de Zurich, 2 du lac de Constance, 43 N. E. de Berne, 25 N. E. de Lucerne. lon. 27. 10. lat. 47. 38.

* *GALLAN*, petite ville de Fr. dans l'Aragnac, Elect. de Riviere-Verdun, avec une Justice Royale.

GALLAPAGOS ou *GALAPES* (les Isles de) nom de plusieurs Isles de la mer du Sud, sous la Ligne, découvertes par les Esp. à qui elles appartiennent. Elles ne sont point habitées. Il y a quantité d'oiseaux & d'excellentes tortues.

GALLARDON; *Galardo*, petite ville de Fr. dans la Beauce, au pays Chartrain, sur le ruif. de Voife, à 4 li. de Chartres.

Galle, punta de Gallé, fort. confid. de l'Isle de Ceylan, appart. aux Hol. qui en ont chassé les Port. en 1640. Elle est sur un rocher, dans un ter. agréable & fert. où il y a quantité de fourmis blanches. lon. 97. lat. 6. 30.

GALLES (les) *Galli*, peuples d'Afr. près de l'Abyssinie. Ils sont grands ennemis des Abyssins, sur lesquels ils ont conquis plusieurs Prov. Ils ne vivent que de leurs troupeaux & de leurs brigandages; ils sont circoncis, ont autant de femmes qu'ils veulent, & sont continuellement en course.

GALLES (le pays de) *Cambria*, Prov. d'Angl. qui fait environ la 5e partie de ce R. avec titre de Pr. attaché aux fils aînés du R. depuis Edouard II. L'air y est bon & subtil, & les vivres à bon marché. Les Gallois sont prompts & coleres; ils parlent un langage particulier qui est fort anc. Le pays de Galles se divise en 12 Prov. 6 sept. Anglesey, Carnarvanshire, Danbighshire, Flints-hire, Merionetsshire, & Montgomeryshire; & 6 mérid. Brecknockshire, Cardiganshire, Carnarvanshire, & ²² *Pembrokshire*, &

Radnorshire. Il y a beaucoup de Catholiques Romains.

GALLIPOLI, *Gallipolis*, petite mais forte ville d'Ital. au R. de Naples, dans la Terre d'Otrante, avec un Evêc. suf. d'Otrante, un fort & un port. Elle est sur un roc tout environné de la mer, à 11 li. O. d'Otrante, 18 S. E. de Tarente. lon. 35. 45. lat. 40. 20.

GALLIPOLI, *Gollipolis*, riche & gr. ville de la Turquie Eur. dans la Romanie, à l'emb. de la mer de Marmora, avec un bon Havre & un Evêc. suf. d'Heraclé. Elle est habitée par des Turcs, des Grecs & des Juifs. Soliman I. la prit en 1357. C'est la résid. d'un Pacha. Elle est sur le détroit de même nom, appelé aussi le *Détroit des Dardanelles*, à 16 li. S. O. de Rodisto, 40 S. O. de Constantinople, 18 N. E. d'Imbro. lon. 44. 34. lat. 40. 30.

GALLOWAY, *Gallovidia*, Prov. confid. de l'Ecosse mérid. avec titre de C. sur la mer d'Irlande. Elle abonde en bled, pâturages, poisson, laine & chevaux qui sont estimés.

GALLOWAY, cont. d'Irlande, dans la Prov. de Connaught, avec titre de C. d'environ 30 li. de long, sur 16 de large. Elle abonde en grains & en pâturages. Galloway en est la capitale.

GALLOWAY, *Galliva*, belle, riche & forte ville d'Irlande, cap. de la Prov. de Connaught, & du C. de Galloway, avec un Evêc. suf. de Twan, & un port, qui fait que c'est la ville la plus marchande d'Irlande. Elle est près de la baie de même nom, à 6 li. S. de Twan, 14 O. d'Athlone, 15 N. de Lemerick, 34 O. de Dublin. lon. 8. 32. lat. 53. 12.

Gamaches, *Gamapium*, bourg de Fr. sur la Bresle, aux confins de la Normandie & de la Picardie, avec titre de Marq. un beau châ. & une Collégiale. Il est en partie du Dioc. de Rouen, & en partie de celui d'Amiens. C'est la patrie du sçavant François Vatable.

GAMBIE, *Gambea*, petit R. d'Afr. dans la Nigrité, avec une gr.

ri. de même nom. Il est fert. en bétail, gibier, grains, & en éléphants. Les Fr. les Angl. & les Port. y trafiquent.

GAMMALAMME, ville confid. des Indes, dans l'Isle de Ternate, l'une des Moluques, appart. aux Hol.

GANARA, *Ganara*, ville d'Afr. dans la Nigritie, sur le Niger, cap. du R. de ce nom, autrement le R. d'Ouangara, d'où l'on tire de l'or, du séné & des esclaves. Elle est forte & bien peuplée. lon. 33. 13. lat. 22. 20.

GAND, *Gandavum*, gr. & belle ville, cap. de la Plandre Autrichienne, & du quartier de Gand, avec un fort chât. bâti par l'Emp. Charles V. pour tenir en bride les habitans, & un Evêc. suff. de Malines, érigé par Paul IV. en 1559. Les édifices publics y sont en grand nombre & magnifiques. Elle est rem. par le fameux Traité appellé *la Paix de Gand*, qui s'y fit en 1576. Louis XIV. la prit en 1678, & la rendit à l'Esp. par le Traité de Nimègue. Le D. de Malbrough la prit en 1706. Les Fr. la reprirent en 1708, & le D. de Malbrough, la même année. Le R. la prit en 1745. C'est la patrie de l'Empereur Charles V. de Pierre de Bakere, d'Arnoul Bostius, de Jean Palsin, du frere François Romain, &c Elle est au confluent de l'Escaut, de la Lis. de la Lieve & la Moere, qui avec les différens canaux la coupent en 26 Isles, à 9 li S. O. d'Anvers, 11 O. de Malines, 10 & demie N. O. de Bruxelles, 8 S. E. de Middelbourg en Flandre, 66 N. p. E. de Paris. lon. 27. 35. lat. 51. 24.

GANDERSHEIM, *Gandersum*, ville d'Al. au cerc. de b. Saxe, au D. de Brunswick-Wolfenbutel, avec une célèbre Abbaye de filles. Elle est à 7 li S. O. de Goslar. lon. 27. 46. lat. 51. 48.

GANDICOT, ville forte d'Asie, dans la presqu'Isle de l'Inde au R. de Carnate, avec une fameuse pagode, où l'on voit plusieurs Idoles d'or & d'argent,

GANDIE, *Gandia*, petite ville d'Esp. au R. de Valence avec titre de D. possédé par l'illustre Maison de Borgia, & une petite Univ. Elle se déclara pour l'Archiduc en 1706; mais les Fr. la prirent après la bat. d'Almanza. Elle est proche la mer à 22. li. N. d'Alicante, 13 S. E. de Valence. lon. 17. 55. lat. 39. 6.

GANESBOROUGH ou **GAINSBOROUGH**, gr. & confid. ville à marché d'Angl. en Lincolnshire, sur la ri. de Trent, à 4 li. de Lincoln, 38 N. O. de Londres. lon. 16. 45. lat. 53. 20.

GANGARA, R. d'Afr. dans la Nigritie, du côté du pays de Zanzara. Il a un R. particulier qui n'est pas fort puissant. On en tire de l'or en abond. du séné & des esclaves.

Gange (le) *Ganges*, gr. & célèbre fleuve d'Al. dans l'Inde. Il prend sa source dans les mont. qui bor. le pet. Tibet au S. E. lon. 96. lat. 35. 45. traverse plusieurs R. & se jette par deux emb. dans le golfe de Bengale. Il a beaucoup de rapport avec le Nil, se déborde, & nourrit des crocodiles comme lui. Ses eaux sont très-belles, & fournissent de l'or & des pierres précieuses. Les Indiens le regardent comme un fleuve sacré, & y ont une gr. dévotion; la plus gr. grace qu'ils demandent, est de mourir dans les eaux du Gange.

GANGEA ou **GANDJA**, *Gangea*, une des meilleures & des plus belles villes de Perse, dans la Georgie, cap. de la Prov. de même nom. Les bazars ou marchés y sont magnifiques, & les maisons entrecoupées de bocages délicieux. Elle est dans une grande plaine agréable & fert. à 66 li N. E. d'Erivan, 42 S. p. E. de Teflis. lon. 65. 10. lat. 41. 32.

GANGES, pet. ville de Fr. au b. Languedoc, Dioc. de Montpellier, sur l'Aude, à 7 li. de Montpellier, avec titre de Marquifat.

GANNAT, *Gannatum*, petite ville de Fr. dans le Bourbonnois, sur les confins de l'Auvergne, avec un Chapitre, Châtel. R. & Elect. P ij

G A O G A, R. d'Af. à l'extrémité orient. de la Nigritie, bor. par le R. de Bournou, le pays de Berdoa, une partie de l'Égypte, la Nubie, & le R. de Gorgan. Les habitans sont barbares, grossiers, & sans aucun principe de Religion. Il y a une ville capitale sur le bord d'un lac de même nom.

G A P, *Vapincum*, anc. ville de Fr. en Dauphiné, cap. du Gapençois, avec un Evêc. suff. d'Aix. Le D. de Savoie la prit en 1692 & la brûla en gr. partie; ce qui l'a rendu beaucoup moins consid. qu'elle n'étoit. Elle est au pied d'une mont. à 11 li. N. de Sifteron, 8 O. d'Embrun, 20 S. p. E. de Grenoble, 141 S. p. E. de Paris. lon. 23 d. 44'. 23'', lat. 44. 35. 9.

G A R A C K, Isle confid. d'Af. dans le golfe Perlique, rem. par les belles perles que l'on pêche sur ses côtes. lon. 67. 15. lat. 28. 45.

G A R D (le) Abbaye de Fr. au Dioc. d'Amiens, sur la Somme. Elle est de l'Ordre de Cîteaux, & vaut 12000 l.

G A R D E (la) *Gardá*, ville d'Ital. au Véronois, dans les Etats de Venise. Elle est sur un gr. lac auquel elle donne son nom, à 7 li. N. O. de Vérone. lon. 28. 16. lat. 45. 35.

G A R D E - D E - D I E U (la) Abbaye de Fr. au Dioc. de Cahors. Elle est de l'Ordre de Saint Augustin, & vaut 3500 liv.

G A R D E L E B E N, *Gardelebia*, pet. ville d'Al. dans la vieille Marche de Brandebourg, suj. au R. de Prusse. Son com. princ. consiste en houblon, & en excellente biere. Elle est sur la bise, à 13 li. N. p. O. de Magdebourg, 22 N. E. de Brunswick. lon. 29. 30. lat. 52. 44.

* **G A R D I O L L E** (la) pet. ville de Fr. dans le Languedoc, au Dioc. de Lavaur.

* Gardouch bourg de Fr. dans le h. Languedoc, au D. de Toulouse.

G A R E D, ville d'Afr. dans la Barbarie, au R. de Maroc, dans la Prov. de Suz, rem. par ses moulins à sucre.

G A R E T, *Gareta*, contr. d'Afr. dans la Barbarie, au R. de Fez; quoique rude & sèche, elle est fort peuplée. Melilla, Caçaça, Tezot & Megué en font les villes principales.

G A R G A N V I L L A R D, pet. ville de Fr. dans l'Armagnac, élection de Riviere-Verdun.

Gargeau, Voyez Jargeau.

G A R N E S E Y (l'Isle de) *Sarnia*, Isle de la Manche, sur la côte de Fr. appart. aux Angl. Elle a environ 10 li. de long, & la forme d'un luth ou d'un jambon. On y fait un com. consid. Il n'y a aucun animal venimeux: on y trouve la pierre *Emeril*, qui sert aux Orfèvres pour nettoyer les pierres, & aux Vitriers pour tailler le verre. St Pierre en est la cap. Elle est à 6 li. de l'Isle de Jersey, 8 du Cotentin, 15 de St Malo. lon. 14. 48-15. 5. lat. 49 d. 28'. - 36''.

G A R O N N E (la) *Garumna*, gr. ri. de Fr. qui prend sa source dans la Catalogne, passe dans le Languedoc & dans la Guienne, & se jette dans la mer à 20 li. au-dessous de Bourdeaux, après s'être joint avec la Dordogne au lieu d'Ambez. Depuis là jusqu'à son emb. on lui donne quelquefois le nom de *Gironde*.

G A R T Z, *Gartia*, ville d'Al. dans la Poméranie, aux confins de la Marche de Brandebourg, suj. au R. de Prusse. lon. 34. 45. lat. 53. 13.

G A S C O G N É (la) *Vasconia*, gr. Prov. de Fr. dans la Gén. de Guienne, entre la Garonne, l'Océan & les Pyrénées. Elle comprend les Landes, la Chalosse, le Turfan, le Marfan, le pays d'Albret, les Basques, le Bearn, le Bigorre, le Comminges, l'Armagnac, le Conserans, le Condomois, & partie du Bazadois & du Bourdelois. On comprend quelquefois d'une manière très-impropre, sous le nom de Gascogne, le Languedoc & toute la Guienne, tout ce qui est au-delà & au S. de la Loire, à cause de l'accent. Les Gascons ont beaucoup d'esprit; leur exagération en fait de bravoure a fait donner le nom de

Gasconade à tout ce qui sent le fanfaron. Les Gascons qui habitent les Prov. voisines des Pyrénées sont originaires d'Espagne.

GASPIESIE (la) *Gaspesia*, Prov. de l'Amérique septentr. bor. N. par les Monts Notre-Dame, N. & E. par le golfe de St Laurent, S. par l'Acadie, O. par le Canada. Elle est habitée par des Sauvages bien faits, robustes, adroits, & d'une extrême agilité. Ils campent sans cesse d'un lieu en un autre, & vivent de la chasse & de la pêche. Ils se barbouillent de noir & de rouge; & quelques-uns se font percer le tendon du nez, & y attachent des grains en guise de pendans. Ils adorent le Soleil, sont fort sujets à l'ivrognerie, & néanmoins d'un caractère doux, tranquille, & fort ennemis de l'avarice & des vices ordinaires aux autres Sauvages.

Gastine, Abbaye de Fr. au Dioc. de Tours. Elle est de l'Ordre de St Augustin, & vaut 3200 liv.

GASTINOIS (le) *Vastinium*, Prov. de Fr. d'environ 18 li. de long sur 12 dans la plus gr. largeur. Elle se divise en Gastinois Fr. & en Gastinois Orléanois, & abond. en pâturages, forêts, & excellent safran.

Gate (les monts de) longue chaîne de mont. en Asie, dans la presqu'Isle en-deçà du Gange, qu'elle divise en toute sa longueur, en deux parties fort inégales. Ce qu'il y a de plus rem. c'est que d'un côté, sur la côte de Malabar, l'hiver commence dans toute sa rigueur vers la fin de Juin avec le vent du S. O. & qu'en même tems de l'autre côté la côte de Coromandel, qui en quelques endroits n'est éloignée que de 20 li. de celle de Malabar, jouit d'un agréable printems & de la plus belle saison de l'année. *Voyez* Balagate.

GAUDENS (St) *Favun Sti Gaudentii*, ville très-peuplée de Fr. cap. du Neboufan. Les Etats du pays s'y tiennent. Elle est sur la Garonne, à 2 li. N. E. de St Bertrand, lon. 18. 36, lat. 43. 8.

* **GAUJAC**, pet. ville de Fr. en Gascogne, dans la Chalosse.

GAURES ou **GUEBRES** (les) *Perfi*, peuple dispersé, dans l'As. princ. dans la Perse & dans les Indes. C'est un reste des anc. Perses. Ils ont une gr. vénération pour le feu, & font de l'agriculture un acte de religion, la regardant comme l'action la plus agréable à Dieu. Ils regardent Zoroastre comme leur fondateur; croient deux principes, l'un bon, & l'autre mauvais. Leurs mœurs sont douces & simples. Ils sont robustes, laborieux, & presque tous misérables, ignorans, persécutés par les Persans & les autres Mahométans. Ils vivent sous la conduite de leurs anc. & de leurs Prêtres, regardent Alexandre le Gr. & Mahomet comme deux scélérats, & n'en parlent jamais qu'avec mépris. Ils ne se marient qu'à des personnes qui ont été élevées & qui persévèrent dans leur religion. Ils ne peuvent avoir qu'une femme; mais en cas de stérilité, pendant les neuf premières années du mariage, ils en peuvent prendre une seconde. Ils ont un goût particulier pour les mariages incestueux.

GAZE, *Gaza*, anc. & célèbre ville d'As. dans la Palestine, environ à une li. de la mer, avec un port qu'on appelle *la nouvelle Gaze*, *Majama* & *Constantia*. Elle est aujourd'hui fort pet. mais on peut juger par ses ruines de son anc. gr. Il y a près de la ville un châ. qui est la résid. d'un Pacha. Elle est à 20 li. S. O. de Jérusalem. lon. 52. 30. lat. 31. 28.

GEARON ou **JARON**, petite ville de Perse, dans le Farfistan, entre Schiras & Bandercongo, dans un ter. qui produit les meilleures dattes de toute la Perse. lon. 72. 32. lat. 28. 25.

GEBENBACH, *Gegenbachium*, pet. ville libre & Imp. d'Al. dans la Suabe, au Mordenaw, sous la protection de la Maison d'Autriche. Elle est sur le Kinzie, à 6 li. S. E. de Strasbourg, 10 N. de Fribourg, lon. P. ij

25 d. 40'. 58". lat. 48 d. 24'. 50".

GELDORFF, petite ville d'Al. dans la Suabe, avec un châ. près de la ri. de Kocher. Elle appart. aux Seigneurs de Limpurg.

GEISENGEN, jolie ville Imp. d'Al. dans la Suabe, à 7 li. N. O. d'Ulm. lon. 27. 37. lat. 48. 38.

GEISMAR, petite ville d'Al. au Landg. de Hesse-Cassel, chef-lieu d'un Bailliage.

GEISS, pet. ville d'Al. dans l'Etat de l'Abbé de Fulde, dans une jolie sit. sur une h. près de l'Ulster.

GELNHAUSEN, *Gelnusa*, petite ville Imp. d'Al. dans la Wétéravie, sous la protection de l'Elect. Palat. avec un châ. bâti par l'Emp. Frédéric I. Elle est sur la ri. de Kintzig, à 10 li. N. E. de Hanau, 10 N. d'Achaffembourg. lon. 26. 48. lat. 50. 20.

GEMAAJEDID, *Gontiana*, place forte d'Afr. sur une haute mont. proche la Prov. de Maroc. Il y a un Pr. & un gr. nombre d'habitans.

GEMBLOURS, *Geminiacum*, pet. ville des Pays-Bas, dans le Brabant, avec titre de C. & une belle Abbaye fort anc. Dom Juan d'Autriche gagna auprès de cette ville une bat. sur l'armée des Etats Généraux en 1578. Elle est sur l'Orne, au Dioc. de Namur, à 7 li. S. de Louvain, 4 N. O. de Namur, 9 S. E. de Bruxelles. lon. 22. 20. lat. 50. 32.

Geminiano (San) bourg d'Ital. en Toscane, dans le Florentin, sur une mont. où il y a une mine de vitriol. Il y a de beaux palais.

GEMMINGEN, *Gemminga*, petite ville d'Al. dans le Pal. du Rhin, suj. à son Pr. entré Hailbron & Philisbourg.

Gemozac, gros bourg de Fr. en Saintonge, au Dioc. de Saintes.

GEMUND, *Gemunda*, belle ville d'Al. dans la haute Autriche, confid. par ses salines. Elle est sur la Draun, au N. d'un lac de même nom. lon. 31. 40. lat. 47. 45.

GEMUND, pet. ville d'Al. dans le cerc. de Franconie, dans l'Evêc. de Würzbourg, sur le Mein. Le D. de

Saxe Weimar la prit en 1643. lon. 27. 20. lat. 50. 8. Il y a plusieurs autres lieux de ce nom.

GEMUNDE, *Gemunda*, petite ville Imp. d'Al. dans la Suabe. Son princip. com. consiste en chapelets qu'elle envoie fort loin. Elle est sur la ri. de Reims, à 11 li. E. de Stuttgart, 12 N. p. O. d'Ulm. lon. 27. 20. lat. 48. 40.

GÉNAP, *Genapium*, petite ville franche & Mairie du Brabant Autrichien, avec un anc. châ. Elle est sur la Dyle, à une li. de Nivelles, 7 de Louvain, 6 de Bruxelles. lon. 22. 4. lat. 50. 36.

GENEHOA, *Genehoa*, pays d'Afr. dans la Nigritie, le long du Niger, Il abonde en orge, ris, troupeaux & poisson. On y recueille une gr. quantité de coton.

GENEP ou **GENNEP**, *Genepum*, ville forte d'Al. dans le cerc. de Westphalie, avec un bon châ. & titre de C. Les Hol. la prirent en 1641, & les Fr. en 1672. Elle est suj. au Roi de Prusse, & est sur la Neers, proche la Meuse, à 2 li. S. O. de Cleves, 5 S. E. de Nimegue, 10. N. de Venlo. lon. 23. 25. lat. 51. 42.

GENES, *Genua*, anc. forte, riche, superbe ville, & l'une des princ. d'Ital. cap. de la Républ. de Gènes, avec un Arch. & un bon port. Les Eglises, les édifices publics, & les Palais qui y sont en gr. nombre, sont magnifiques, sur-tout ceux du Doge & de Doria. Ils se suivent sans être joints avec des maisons ordinaires, ce qui fait un très-bon effet. Gènes est surnommée *la Superbe*. Louis XIV. la fit bombarder en 1684. Elle se soumit à la Reine de Hongrie le 7 Septembre 1746; mais un Bourgeois ayant été maltraité par un Officier Autrichien, le 5 Décembre de la même année, le peuple se souleva & chassa les troupes de la Reine. après en avoir massacré une partie. Les Autrichiens l'assiégerent depuis; mais la ville ayant été secourue par les Fr. commandées par M. de Boufflers, ils fu-

rent contraints d'en lever le siège le 3 Juillet 1747. Le Pape Adrien V. Lazaro Calvi, Jean Balbi, Oberto Fogliera, les Doria, & plusieurs autres gr. hommes, étoient de cette ville. Elle est très-com. & presque au milieu de la République, en partie dans la plaine, & en partie sur une colline près de la Médit. dans une sit. charmante, à 28 li. S. de Milan, 25 S. E. de Turin, 26 S. O. de Parme, 45 N. O. de Florence, 90 N. O. de Rome, 182 S. p. E. de Paris. lon. 26. 32. lat. 44. 25.

GENES (l'Etat de) Répub. d'Ital. qui comprend la côte de Gènes, l'Isle de Corie, & l'Isle de Capraia, sur la côte de Toscane. Elle étoit autrefois beaucoup plus consid. qu'elle n'est aujourd'hui. La côte de Gènes s'étend le long de la Médit. au S. entre la Toscane & le D. de Massa à l'E. le C. de Nice, la Princ. de Monaco & les Alpes à l'O. les D. de Milan, de Parme & de Montferat au N. La Répub. est gouvernée par un corps de Sénateurs, qui ont titre d'Excellences. Ils ont à leur tête un Doge élu du corps des Sénateurs, qui a titre de Sérénité, & qui gouverne deux ans.

* Genest (St) bourg de Fr. en Poitou, Election de Chatelleraut. Geneston, Abbaye de Fr. au Dioc. de Nantes. Elle est de l'Ordre de St Augustin, & vaut 1200 liv.

GENEVA, *Geneva*, anc. gr. peuplée, belle & forte ville, cap. de la République de même nom, autrefois impér. & épisc. mais dont les Evêq. furent chassés lorsque la ville embrassa le Calvinisme. Elle est alliée des cant. de Zurich, de Berne, & de Soleure. Il y a une Académie ou fameux Collège, dont les deux premiers Professeurs de Théologie furent Calvin & Théodore de Beze. La Répub. est gouv. par un Conseil de 200 personnes, qui a au-dessus de lui l'Assemblée générale de la Bourgeoisie. Du Gr. Conseil, on en tire un petit de 25 Conseillers, dont 16 nommés *Syndics*, sont les Chefs de la Répub. Les édifices publics de

Genève sont magnifiques. Les habitants sont jaloux de leur liberté, & sont devenus célèbres par les Ouvrages qu'ils ont donnés au Public depuis qu'ils ont embrassé le Calvinisme. Théophile Foner, les Turretins, Jean-Robert Chouet, Daniel Je Clerc, &c. étoient de cette ville. Elle est sur le Rhône, qui la divise en deux parties inégales, près du lac de Genève, ou Lemán, à 28 li. N. E. de Lyon, 26 S. de Besançon, 16 N. E. de Chambéri, 54 N. p. O. de Turin, 95 S. E. de Paris. lon. 23. 50. lat. 46. 13.

Genève (le lac de) Voyez Léman. **GENEVOIS** (le) pet. Etat entre la Fr. la Savoie & la Suisse. Il est extrêmement fertile, fort beau & très-peuplé. Genève en est la capitale.

GENCOUX-LE-ROYAL (St) *Genulfinum Regale*, ville de Fr. en Bourgogne, au Dioc. de Châlons, rem. par ses bons vins & sa Châtel. Royale. C'est la 4e ville qui députa aux Etats du Mâconnois. Elle est au pied d'une mont. près de la ri. de Grône, à 8 li. N. O. de Mâcon, 7 S. O. de Châlons, 66 S. E. de Paris, lon. 22. 8. lat. 46. 40.

* **GENEZ DE-MALGOIRES** (St) pet. ville de Fr. dans le Languedoc, au Dioc. d'Uzès. Il y a en Fr. plusieurs lieux du nom de St Geniez. Genillé, bourg de Fr. en Touraine, Election de Loches.

* **GENIS-LAYAL** (St) pet. ville de Fr. dans le Lyonnais, Election de Lyon.

Genits, bourg de Fr. dans le Limosin, Election de Brives.

Genlis, bourg de Fr. en Picardie, au Dioc. de Noyon, avec titre de Marq. & une Abbaye de l'Ordre de Prémontré, qui vaut 2000 liv.

Gennelaville, gros bourg de Fr. en Gascogne, au Dioc. de Dax.

Genou (St) Abbaye de Fr. au Dioc. de Bourges. Elle est de l'Ordre de St Benoît, & vaut 2000 liv.

GENOUILLAC, pet. ville de Fr. au Dioc. d'Uzès.

Genouillac, bourg de Fr. dans la Marche, Election de Gueret.

Genouillé, nom de deux bourgs de Fr. l'un en Saint nge, dans l'Elect. de Saint-Jean-d'Angeli, & l'autre dans le Poitou, Election de Niort, avec un Prieuré.

GEORGES (St) pet. Ile de l'Etat de Venise, au S. de la cap. & à l'E. de la Giudeca. Il y a un Monastere de Bénédictins, dont l'Eglise est une des plus belles d'Ital. Elle est enrichie de quantité de beaux tableaux.

Georges (St) bourg de Fr. en Normandie, dans la Gén. de Caen, Election de Mortain. Il y a plusieurs bourgs de ce nom en France.

Georges de la Mine (St) bourgade d'Afr. en Guinée, avec un très-fort chât. près de la mer, & un port. Il tire son nom des mines d'or qui sont auprès. Les Hol. l'ont pris sur les Port. lon. 17. lat. 5. 2.

* GEORGES-DE-LUZENSOU (St) petite ville de Fr. dans la Gén. de Montauban, Election de Milhand.

* GEORGES-DE-MUSTAN (St) petite ville de Fr. dans le Périgord, Election de Périgueux.

GEORGIE ou GURGISTAN, *Georgi*, Prov. d'As. qui fait partie de la Perse & de la Turquie As. aux environs du Caucase, entre la mer Noire & la mer Caspienne. Il y a peu de villes; le pain, le vin, les grenades, le bétail, & tout ce qui est nécessaire à la vie, y est excellent & en abond. Le sang y est le plus beau du monde dans les deux sexes. Les femmes y passent pour les plus belles de l'Univers; mais on leur reproche d'aimer trop à se farder. Les Georgiens ont naturellement beaucoup d'esprit, sont civils, doux, honnêtes, mais ignorans, ivrognes & sensuels. Ils sont presque tous Chrétiens, ont plus. Evêq. & un Patr. Le Viceroi qui y est envoyé par les Persans, est Mahométan. La ri. de Kur traverse tout le pays, & porte bateaux, ce qui n'est pas commun aux ri. de Perse. Tefis en est la cap.

GEPPING, ville Imp. d'Al. dans la Suabe, au D. de Wirtemberg, sur la ri. de Wils, à 10 li. E. de Stut-

gard, y S. O. de Germond, 10 N. O. d'Ulm. lon. 27. 10. lat. 48. 24.

* Ger, gros bourg de Fr. en Normandie, dans la Gén. de Caen.

GERA, *Geru*, pet. ville d'Al. au cerc. de la h. Saxe, dans la Misnie, sur l'Elster, avec un beau Collège. Les Bohémiens la travagèrent en 1449. lon. 31. 10. lat. 51. 10.

GERAW (le) *Geravia*, pet. pays d'Al. au cerc. du haut Rhin, ainsi nommé du bourg de Geraw. Sa cap. est Daranstadt, sujene au Pr. de Hesse-Darmstadt.

GERBEROY, *Gerforedam*, pet. ville de Fr. dans le Beauvoisis, avec un beau Chap. Les Angl. la prirent en 1437. Les Fr. la reprirent d'assaut en 1449. Elle est rem. par sa fidélité pour ses R. ce qui fit qu'Henri IV. en y passant, & ayant voulu goûter du vin que les Bourgeois lui présentèrent, demanda qu'on lui en donnât sans que son Echançon l'eût goûté, disant: *Il n'y a rien à craindre ici pour nous*. Elle est à 4 li. de Beauvais, 20 N. de Paris. lon. 19. 22. lat. 49. 35.

GERBES (les) GERBI ou ZERBI, *Girba*, Ile d'Afr. au R. de Tunis, sur la côte de Barbarie, dans la Médit. Elle ne rapporte que de l'orge; mais il y a beaucoup de raisins, d'olives, & quantité de raisins, dont on com. quand ils sont secs. Sur la côte de cette Ile, on trouve un arbre appelé par les Anc. *Lothus*, qui porte un fruit de la grosseur d'une fève, & jauné comme du safran, qui a un goût si exquis, que les Grecs disoient que ceux qui en avoient une fois goûté, oublioiient leur patrie. Elle dépend du Pacha de Tripoli, depuis que les Turcs en ont chassé les D. d'Albe & de Medina. lon. 29. 5. lat. 34. 10.

GERBEVILLERS, petite ville de Lorraine, à 2 li. de Lunéville, avec titre de Marq. & un beau chât. On voit dans l'Eglise des Carmes, qui est jolie, les tombeaux des Marquis. Elle est sur la ri. d'Agne.

GERENDODE, petite ville d'Al.

dans la h. Saxe, dans la Pr. d'Anhalt, avec une Abbaye de Dames.

GERGENTI, *Argentinum*, ville d'Ital. dans la Sicile, avec un châ. & un Evêc. fuf. de Palerme. Elle est dans la vallée de Mazare, près de la ri. de St Blaise, à 24 li. E. p. S. de Mazare, 20 S. de Palerme. lon. 31. 21. lat. 47. 23.

GERMAIN (St) pet. ville de Fr. dans le Limosin, au Dioc. de Limoges; avec un Chapitre.

Il y a en Fr. plusieurs lieux du nom de St Germain.

GERMAIN-DE-BOURQUELL, pet. ville de Fr. en Anjou, dans l'Elect. de Saumur, avec une Abbaye de Bénédict. qui vaut 14000 liv. un châ. & titre de Bar. auprès d'une forêt de même nom, sur une pet. ri. lon. 17. 52. lat. 47. 20.

GERMAIN-EN-LAYE (St) S. *Germanus in Lediâ*, jolie pet. ville de l'Isle de Fr. avec une magnifique Maison R. embellie par plusieurs de nos R. & sur-tout par Louis XIV. qui y naquit le 5 Sept. 1638. C'est un des plus beaux séjours de Fr. tant à cause de ses appartemens & de ses jardins. qu'à cause de la belle forêt qui les joint. Elle est à 4 li. de Paris, sur la Seine. lon. 19. 40. lat. 48. 52.

GERMAIN-LAMBRON (St) pet. ville de Fr. en Auvergne, dans un pays nommé *Lambron*, sur l'Allier, à 5 li. de Brioude.

GERMAIN-LAYAL (St) ville de Fr. dans le Forez, avec une Châtel. Royale. Elle est dans un ter. fécond en bons vins, à 91 li. S. E. de Paris. lon. 21. 31. 42. lat. 45. 49. 57.

GERMANO (St) ville d'Ital. au R. de Naples dans la terré de Labour, au pied du Mont-Cassin. Elle appart. à l'Abbé du Mont-Cassin. lon. 31. 28. lat. 41. 33.

Germer (St) bourg de France au Dioc. de Beauvais, avec une Abbaye de Bénédict. qui vaut 12000 liv.

GERMERSHEIM, *Vicus Julius*, *Germersheimum*, pet. ville d'Al. au Pal. du Rhin, chef-lieu d'un Bail. *scopfid.* de même nom, suj. à l'Elect.

Palatin. Elle est proche le Rhin, à 2 li. O. de Philisbourg, 3 S. E. de Landau. lon. 26. 2. lat. 49. 10.

GERMIGNY, *Germignacum*, pet. ville de Fr. dans la Gén. de Paris, Elect. de St. Florentin, Gernesey, *Voyez* Gernesey.

GERNSHEIM ou **GERESHEIM**, pet. ville d'Al. sur le Rhin, au Land. de Darmstadt, avec un bon châ. à 3 li. & demie N. E. de Worms, & autant S. O. de Darmstadt. lon. 26. 6. lat. 49. 44.

Gerlaw, bourg de Suisse, près du lac de Lucerne. Il fait une espee de petite Répub. qui ne dépend de personne depuis un tems immémorial.

GERTRUIDENBERG, *Gertrudenberg*, jolie, anc. & très-forte ville des Pays-Bas, au Brabant Hol. un des princ. boulevards de la Hol. Les Confédérés la prirent en 1573 sur les Esp. le Prince de Parme la reprit en 1589; mais le P. Maurice s'en rendit maître en 1593, après un siège de trois mois; & depuis ce tems elle appart. aux Hol. Elle est sur la ri. de Dungen, qui tombe dans le Biesbos, à 4 li. N. de Breda, 5 S. E. de Dordrecht; 3 & demie S. O. de Gorcum. lon. 22. 24. lat. 51. 44.

GERVAIS (St) pet. ville de Fr. dans le Bourbonnois, au Dioc. de Clermont.

Il y a une autre pet. ville de ce nom au Dioc. de Castres, en Languedoc.

* Gerzat, gros bourg de Fr. en Auvergne, au Dioc. de Clermont.

GESEKE, *Geseca*, pet. ville d'Al. dans le cerc. de Westphalie, près de la Lippe, & de la ville de Buren, dans l'Evêc. de Paderborn.

GESTRICIE, *Geströia*, Prov. de Suede, dans la partie sept. Il y a des mines de fer. Elle ne fournit de grain qu'autant qu'il en faut pour la nourriture de ses habitans. Gasse ou Gevali en est la capitale.

GESULA, *Gesula*, Prov. d'Asie, sur la côte de Barbarie, au R. de Maroc. Il y a beaucoup d'orge & de troupeaux, & plusieurs mines de fer

& de cuire. La plupart des habitans font Chaudronniers & Forgerons. Il s'y tient tous les ans une foire célèbre qui dure deux mois, ou, dit-on, tous les Marchands étrangers, quoique souvent au nombre de plus de 10000, sont nourris & défrayés aux dépens de la Province.

GEVALI ou **GAFLE**, *Gevalia*, ville de Suede, cap. de la Gestricie, proche le golfe de Bothnie, à 18 li. N. O. d'Upsal 26 N. O. de Stockholm, 14. E. de Coperberg. lon. 34. 50. lat. 60. 32.

GEVAUDAN (le) *Gabalicus pagus*, cont. de Fr. en Languedoc, bor. N. par l'Auvergne, O. par le Rouergue, S. par les Cevennes, E. par le Vivarais & le Velay. C'est un pays de montagnes assez stérile. Mende en est la capitale.

GEX, *Gesium*, pet. ville de Fr. cap. d'une Seig. de même nom, au pied du mont St Claude, entre le Mont-Jura, le Rhône, le lac de Genève, & la Suisse, à 4 li. N. O. de Genève, 90 S. E. de Paris. lon. 23. 44. lat. 46. 20.

GEZIRE, *Gezira*, ville d'Al. dans le Diarbeck, dans une Ile formée par le Tigre, à 28 li. N. O. de Mosul, 18 d'Amadie. Elle est sous l'obéissance d'un Bey. lon. 58. 45. lat. 36. 30.

GILAN ou **GUILAN**, Prov. confid. d'Al. dans la Perse, au bord de la mer Caspienne. Elle produit en abon. de la soie, de l'huile, du vin, du riz, & toutes sortes d'excellens fruits. Les habitans sont braves, fiers & industrieux, & suivent la secte d'Omar. Rescht en est la capitale.

Gibél (le Mont) *Voyez* Aena.

GIBRALEON, petite ville d'Esp. dans l'Andalousie, sur la ri. d'Odriel, avec un beau châ. & titre de Marquisat.

GIBRALTAR, *Gibraltar*, petite mais jolie & très-forte ville d'Esp. dans l'Andalousie, auprès d'une mont. de même nom, du sommet de laquelle on découvre plus de 40 li. en mer, & sur la côte septent. du détroit de même nom, qui fait la

communication de l'Océan & de la mer Médit. avec un port défendu par plusieurs forts. On l'avoit toujours crue imprénable jusqu'en 1704, que la flotte d'Angl. & de Hol. la prit. Les Espag. l'assiégerent en vain en 1705 & en 1708. Elle est demeurée à l'Angl. par les Traités d'Utrecht & de Seville. Elle est à 10 li. N. de Ceuta, 18 S. E. de Cadix, 34 S. de Seville. lon. 12. 30. lat. 36.

GIEN, *Giumum*, ville de Fr. dans le Gastinois Orléanois, sur la Loire, à 33 li. S. E. de Paris. lon. 20 d. 17'. 42". lat. 47 d. 4'. 8".

GIENGEN, *Gienga*, pet. ville libre & Imp. d'Al. dans la Suabe, sur la ri. de Brentz, entre Ulm & Nordlingen. lon. 28. 2. lat. 48. 38.

GIENZOR, *Giencora*, ville d'Afr. dans la Barbarie, au R. de Tripoli, dont elle est à 4 li.

GIERACE, *Hieracium*, ville d'Ital. au R. de Naples, dans la Calabre ult. avec un Evêc. suff. de Reggio. Elle est sur une mont. près de la mer, à 13 li. N. E. de Reggio, 11 S. E. de Nicotera. lon. 34. 18. lat. 38. 15.

GIESSEN, *Giesu*, ville forte d'Al. dans la b. Hesse, avec une Univ. un bon châ. & un bel arsenal. Elle est dans le partage de la Maison de Darmstadt, dans un ter. fert. sur la ri. de Lhon, à 4 li. S. O. de Marburg, 15 N. de Francfort. lon. 26. 26. lat. 50. 30.

GIGEAN, pet. ville de Fr. dans le b. Languedoc, au Dioc. de Montpellier.

GIOLIO, *Æpilium*, pet. Ile d'Ital. sur la côte de Toscane, avec un châ. Elle fait partie de l'Etat de Sienne. lon. 28. 35. lat. 42. 24.

GIGNAC, ville de Fr. en Languedoc, au Dioc. de Montpellier, chef-lieu d'une Viguerie R. près de la ri. d'Eraud. Elle députa aux Etats. lon. 21. 15. lat. 43. 45.

Gihon, gr. ri. d'Al. qui est l'Oxus des Anc. Elle prend sa source au pied du Mont Imaüs, & se jette dans la mer Caspienne.

Gilbert (St) Abbaya de Fr. aa

D'oc. de Clermont. Elle est de l'Ordre de Prémontré, & vaut 1800 liv.

Gildas des Bois (St) Abbaye de Fr. au Dioc. de Nantes. Elle est de l'Ordre de St Benoît, & vaut 3500 livres.

Gildas de Ruys (St) Abbaye de Fr. au Dioc. de Vannes, Ordre de St Benoît. Elle vaut 6000 livres.

GILLES (St) S. *Egidii Villa*, pet. ville de Fr. au b. Languedoc, un des deux gr. Prieurés de Malte dans la Langue de Provence, avec un Chapitre dont le chef a titre d'Abbé, à 5 li. O. d'Arles, 11 N. E. de Montpellier. lon. 22. 8. lat. 43. 40.

GILOLO, *Gilola*, gr. Ile d'As. avec une cap. de même nom dans l'Archipel des Moluques. Elle produit beaucoup de riz; les habitans sont bien faits, mais farouches & cruels. Elle est sous la ligne. longitude 145.

GIMONT, *Gimontum*, pet. ville de Fr. en Gascogne, dans la Lomagne, avec une Abbaye de l'Ordre de Cîteaux, sur la ri. de Gimone. lon. 18. 40. lat. 43. 40.

GINESTAS, petite ville de Fr. dans le Languedoc, au Dioc. de Narbonne.

GINGI, *Gingis*, ville & fort. d'As. dans les Indes, cap. du R. de même nom, au S. du R. de Carnate, à 14 li. O. de Pondichéri. lon. 97. 30. lat. 11. 58.

GINGIRO, R. d'Afr. dans la Caffrie. Il est très-peu connu.

GIODDAH ou GEDDA, gr. ville & port au bord oriental de la mer Rouge en Arabie. Il s'y fait un gr. com. & on la regarde comme le port de la Mecque. lon. 58. lat. 22.

GIOVENAZZO, *Juvenacium*, pet. ville d'Ital. au R. de Naples dans la terre de Bari, avec titre de D. & un Evêc. suff. de Bari. Elle est sur une mont. près de la mer, à 4 li. N. O. de Bari, 5 E. de Trani. lon. 34. 25. lat. 41. 33.

GIREFF, *Girra*, grande ville de Perse dans le Terman; son com. consiste en froment & en dattes. lon. 75. 30. lat. 27. 30.

GIRGÉ, *Girgium*, ville confid. d'Afr. cap. de la h. Egypte, proche le Nil. Son princ. com. consiste en bled, lentilles, fèves, toiles & laine. lon. 49. 50. lat. 25. 5.

Girgenti, Voyez Gergenti.

GIROISSENS, pet. ville de Fr. dans le haut Languedoc, au Dioc. d'Alby. Il y a Châtel. & Justice R. Gironde, Voyez Garonne.

GIRONE, *Gerunda*, anc. forte & confid. ville d'Esp. cap. d'une Viguerie fort gr. dans la Catalogne, avec un Evêc. suff. de Taragone. Les Fr. la prirent en 1694, & la rendirent par la paix de Riswick. Les Miquelets la prirent en 1705. Le Maréchal de Noailles la prit en 1711. Elle est sur une colline, au bord de la pet. ri. d'Onhal, qui se jette dans le Ter, à 7 li. de la mer, 5 N. O. de Palamos, 10 N. E. de Barcelonne. lon. 20. 32. lat. 41. 56.

GIRONS (St) S. *Gerontius*, pet. ville de Fr. dans le Conserans, sur la ri. de Salat, à une li. S. de St Lizier. Il s'y tient plusieurs foires où l'on vend beaucoup de bestiaux & mulets. lon. 18. 45. lat. 42. 58.

GISORS, *Gisortium*, ville de Fr. en Normandie, cap. du Vexin-Normand, avec titre de D. érigé par Louis XV. en Mars 1742, en faveur de M. le Maréchal de Belleisle, & en Pairie au mois de Mai 1748. Elle est sur l'Epte, dans un ter. très-fert. en excellent bled, à 5 li. de Gournai, & 14 de Rouen, 16 de Paris. lon. 19. 18. lat. 49. 15.

GIVET, *Givetum*, jolie pet. ville de Fr. aux Pays-Bas, divisée en deux par la Meuse, dont l'une s'appelle *Givet St Hilaire*; & l'autre *Givet Notre-Dame*. Il y a de bonnes fortif. ouvrage du Maréchal de Vauban, & de belles casernes. Elle est près de Charlemont, à 9 li. & demie S. O. de Namur, 8 N. E. de Rocroi. lon. 22. 22. lat. 50. 5.

GIVIRA, pet. ville d'Ital. au Milanois, au C. d'Anghiera, sur le lac de son nom, à 3 li. d'Anghiera.

GIULA, Julia, ville forte de la h. Hongrie, aux front. de la Transil-

vanie. Elle fut prise par les Turcs , en 1566. Les Imp. la repritrent en 1695 , & la conservèrent par le Traité de Carlowitz. Elle est sur le Keresblan , à 12 li. N. O. d'Arad , 12 S. O. du gr. Waradin. lon. 39. 36. lat. 46. 25.

GIULIANA, Juliana, pet. ville de Sicile , dans la vallée de Mazare , sur un rocher escarpé.

GIULIA-NOVA , ville d'Ital. au R. de Naples , dans l'Abruzze ult. sur la côte du golfe de Venise , avec titre de Duché.

* *Givors* , bourg de Fr. dans le Lyonnais , Elect. de St Etienne.

Givri , bourg de Fr. en Bourgogne , rem. par ses bons vins.

GIUSTANDILE ou *OCHRIDA* , *Justiniana* , gr. & forte ville de la Turquie Eur. dans la Macédoine , avec un Arc. Grec , & un Sangiah. C'est la patrie de l'Empereur Justinien. Elle est proche le lac d'Ochrida , à 28 li. S. E. de Durazo , 52 N. O. de Larisie. lon. 38. 25. lat. 41. 10.

Glaciale (la mer) *Mare Glaciale* , partie de l'Océan septent. entre le Groenland à l'O. & le cap glacé à l'E. Les Moscovites ont enfin trouvé le chemin que l'on cherchoit depuis si long-tems pour aller de cette mer à la Chine & au Japon. Par les nouvelles cartes de la Russie , les côtes de cette mer sont connues ; elle est bor. O. par le Groenland , S. par la mer du Nord , par la Moscovie , la Laponie , la mer Blanche & la Sibérie , E. par l'île de Puchochorsch , au-delà de laquelle elle se joint avec la mer du Japon , qui tient à la mer du Sud.

GLAMORGANSHIRE, Glamorgania , Prov. d'Angl. dans la P. de Galles , d'environ 37 li. de tour , & de 540000 arpens. Sa partie mérid. est si fert. qu'on l'appelle *le jardin du pays de Galles*. Cardiff est la cap.

GLANDEVES, Glannaevia , c'étoit autrefois une ville de Fr. en Provence , avec un Evêc. sur d'Embrun. Les débordemens du Var l'ont détruite , & il ne reste plus que la

maison de l'Evêq. Le Chapitre a été transféré à Entrevaux , pet. ville à une demi-li. de-là , à 10 N. O. de Nice , 19 S. E. d'Embrun , 167 S. p. E. de Paris. lon. 24. 38. lat. 43. 59.

GLARIS, Glarona , beau & gr. bourg de Suisse , chef-lieu du can. de même nom. C'est où se tiennent les Assemblées générales du can. auxquelles chaque personne âgée de 16 ans , est obligée d'assister le sabre au côté. Glaris est composé de Catholiques , & de Zuingliens qui y sont en plus gr. nombre. Ils vivent paisiblement ensemble , & sont le service divin tour à tour dans la même Eglise. Il est sur la Lint , à 10 li. E. de Switz , 7 N. O. de Coire , 13 S. E. de Zurich. lon. 26. 48. lat. 47. 6.

GLARIS (le can. de) le huitième des 13 can. Suisses , bor. E. par les grisons , S. par les mêmes & le can. d'Uri , O. par le can. d'Uri & celui de Switz , N. par la ri. de Limath. C'est un pays montagneux où l'on fait un gr. com. de fromage. Les Suisses s'en emparèrent sur les Autrichiens en 1351 , & en firent un can. Le gouv. y est démocratique. Le Senat est composé de 62 personnes auxquelles président le Landaman & le Proconsul , qui ne sont jamais de la même religion.

GLASGOW, Glasca , belle & gr. ville d'Ecosse , dans la Prov. de Clydesdail , avec une célèbre Univ. & un pont magnifique. Elle étoit autrefois Archiépis. La Cathédrale subsiste encore ; c'est un chef-d'œuvre d'Architecture. Il s'y fait un gr. com. à cause de son port ; on l'appelle *le Paradis d'Ecosse*. Elle est sur la Clyde , à 4 li. S. O. de Dumbarton , 14 O. d'Edimbourg , 114 N. p. O. de Londres. lon. 13. 36. lat. 56. 20.

GLATOW , pet. ville de Bohême , au cer. de Pilsen , vers les confins de la Bavière. On trouve auprès sur un rocher élevé le chât. de Raby.

GLATZ, Glatium , belle & forte ville de Bohême , cap. d'un C. consid. de même nom , dans lequel il y a 9 pet. villes & plus de 100 villages , avec un chât. sur une mont.

Elle est sur le bord de la Neisse, sur les front. de la Silésie, à 16 li. S. de Breslaw, 36 E. p. N. de Prague, 52 N. de Vienne. lon. 34. 32. lat. 50. 25.

GLAUCHEN, pet. ville & châ. d'Al. dans la Misnie. C'est la patrie de George Agricola.

Getlécher ou les Glacieres, mont. de Suisse, dans le can. de Berne, au Grindervald. Ce sont des mont. de glace qui ne fondent jamais, & qui sont d'une profondeur immense; lorsqu'elles se fendent, elles font un bruit si horrible, qu'il semble que toute la mont. va sauter en pièces. Les Voyageurs qui sont obligés de passer par ces mont. sont quelquefois engloutis dans les fentes, & y périssent. Les eaux qui en couent sont les meilleures & les plus saines que l'on puisse boire.

GLOCESTER, *Claudia Castra*, belle, fort peuplée, & grande ville d'Angl. cap. du C. de même nom, avec un Evêc. suff. de Cantorbéri. La Cathédrale est très-belle. Elle est sur la Saverne, à 28 li. N. O. de Londres, 8 S. de Worcester. lon. 15. 26. lat. 51. 56.

GLOCESTERSHIRE, Prov. marit. d'Angl. traversée par la Saverne, d'environ 34 li. de tour, & de 800000 arpens. Elle est belle & fert. abon. en bled, laines, bois, fer, acier, faumon, & en fort bon fromage, dont il se fait un gr. débit.

GLOGAW (le grand) *Glogavia*, ville forte & confid. d'Al. cap. du D. de même nom, dans la Silésie, avec un châ. C'est l'étape & le grenier des Prov. voisines à cause de la fert. de son ter. Après Breslaw, c'est la ville la plus peuplée & la mieux fit. de toute la Silésie. Le R. de Prusse la prit en 1741. Elle est sur l'Order, à 20 li. N. E. de Breslaw, 20 N. E. de Gorlitz, 46 N. p. E. de Prague. lon. 33. 48. lat. 51. 40.

GLOGAU (le petit) autre ville de Silésie, au D. d'Oppelen. Les troupes de Saxe Weimar la prirent en 1627. Elle est à 18 li. N. O. de Breslaw, 2 S. E. du grand Glogaw.

GLOGAW (le D. de) D. confid. d'Al. dans la Silésie. Il comprend plusieurs villes & un gr. nombre de villages.

GLUCKSBURG ou **LUXBOURG**, *Glucksburgum*, petite ville de Dan. avec un fort, au D. de Sleswick.

GLUCKSTAD, *Gluckstadtum*, ville forte & confid. d'Al. dans le cercle de la b. Saxe, au D. d'Holfstein, avec une bonne fort. bâtie par Christian IV. R. de Dan. Elle est suj. au R. de Dan. & est sit. sur l'Elbe, assez près de son emb. à 12 li. N. O. de Hambourg, 22 N. de Brême. lon. 26. 50. lat. 53. 52.

GNESNE, *Gnesna*, gr. & forte ville, cap. de la gr. Pologne, au Pal. de Calish, avec un Arc. dont l'Ar. est Primat de Pologne, prem. P. & Viceroi durant l'interregne. C'est la prem. ville bâtie en Pologne; & fondée par Lechus, qui y fit la résid. aussi bien qu'un gr. nombre de ses successeurs. Elle étoit autrefois bien plus confid. qu'elle n'est. Les Chevaliers de l'Ordre de Prusse la prirent & la ravagèrent en 1331. Elle est à 40 li. N. p. E. de Breslaw, 48 S. p. E. de Dantzick, 50 O. de Warsovie, 66 N. p. O. de Cracovie. lon. 35. 55. lat. 52. 28.

GNIEF ou **GNIEW**, *Gniewum*, ville de la Prusse Polonoise, au Pal. de Culm, sur la Vistule, avec une cit. Gustave Adolphe la prit en 1626. Les Suédois la reprirent/encore en 1655, & ne la garderent point.

G O A, *Goa*, gr. & forte ville d'Asie, dans la presqu'Isle en deçà du Gange. Alphonse d'Albuquerque l'enleva à Hiscalcan. pour le R. de Port. en 1508. Il la reprit en 1510; mais Albuquerque la reprit de nouveau. Elle devint la clef de tout le com. d'Orient, la prem. foire des Indes, & l'une des plus fameuses & des plus opulentes villes du monde; elle est aujourd'hui fort déchue de la grandeur. Les habitants sont de nations & de religions différentes. On dit que lorsqu'ils se marient, les nouveaux mariés se mettent sur un lit dur, & qu'alors les parents & les

conviés les battent en toutes les formes ; ces balonnades font une partie de leurs plaisirs & des carellés qu'on leur fait à leurs noees. Il y a à Goa un Viceroy Port. & un Inquisiteur, dont les Palais font d'une gr. magnificence. Elle fut érigée en Ar. en 1552. L'Ar. est Primar de toutes les Indes. Elle est sous la Zone Torride, dans une Isle de 9 li. de tour, & qui renferme un gr. nombre de villages, sur la Mandoua, avec un bon port, & plusieurs forts, environ à 100 li. de Cochîn. lon. 91. 35. lat. 15. 31.

Gobelins (les) maison de Paris, au fauxbourg St Marceau, ainsi nommée de Gilles Gobelin, excellent Teinturier en laine, qui trouva sous le regne de François I. le secret de teindre la belle écarlate, appelée depuis écarlate des *Gobelins*. C'est l'endroit où se fait la plus belle Tapissierie de l'Europe.

GOCH, *Herrenatium*, *Gochum*, pet. ville d'Al. au D. de Cleves. Les Eép. la prirent en 1599, & les Hol. en 1614. Elle est suj. au R. de Prusse, & est sur le Neers, à 2 li. S. E. de Cleves. lon. 23. 37. lat. 51. 40.

GOCIANO, pet. ville de l'Isle de Sardaigne, sur la ri. de Thirso, avec titre de Comté.

GODAH, ville consid. d'As. dans l'Indoustan. C'est un séjour fort agréable, quoiqu'elle ne soit plus si florissante qu'elle étoit autrefois. Elle est à 20 li. de Brampour.

GODING ou *HODONIN*, petite ville d'Al. dans la Moravie, aux confins de la Hongrie, au milieu de plusieurs rivières & marais.

GOES ou *TER-GOES*, *Goa*, ville forte & consid. des Prov. Unies en Zelande. Elle communique à la mer par un canal, & est à 4 li. E. de Midelbourg, à 5 O. de Berg-Op-Zoom, 12 N. de Gand. lon. 21. 25. lat. 51. 30.

GOLAME, *Goiamum*, R. d'Afr. dans l'Abissinie, à l'extrémité mérid. du lac de Dambée. Il est presque en fermé de tous côtés par le Nil, & est devenu célèbre depuis qu'on y

a découvert les sources de ce fleuve. Goille, Abbaye de Fr. au Dioc. de Befançon. Elle est de St Aug. & vaut 3000 livres.

GOITO, pet. ville d'Ital. au D. de Mantoue, prise par les Al. en 1701, & par le P. héritaire de Hesse, en 1706. Elle est sur la ri. de Mincio, entre le lac de Mantoue & celui de Garde.

GOLCONDE, *Golconda*, R. d'As. dans la presque Isle en-deçà du Gange, bor. par la Prov. de Berar, le R. d'Orisa, le golfe de Bengale, les R. de Carnate, de Visapour, & par les Talingas. Il y a les plus belles mines de diansans de l'Univers. Il fait à présent partie des Etats du Gr. Mogol. Golconde autrefois Bagnagar en est la capitale.

GOLDBERG, *Goldberg*, ville de Silésie, au D. de Lignitz, sur le ruisseau de Katzbach. lon. 33. 45. lat. 51. 3.

GOLDINGEN, *Goldinga*, pet. ville de Curlande, avec un beau châ. sur la ri. de Wela, suj. au R. de Pologne. lon. 40. 6. lat. 56. 48.

Golfe, *Sinus*, c'est une partie de mer qui entre dans les terres, & qui est enfermée tout à l'entour, excepté du côté de son emb. Les golfes qui sont d'une étendue consid. sont appelés *Mers*. On distingue les *Golfes propres*, les *Golfes médiats*, & les *Golfes immédiats*. Les Golfes propres sont séparés de l'Océan par des bornes naturelles, & n'ont de communication avec la mer que par quelque détroit. Telle est la mer Méditerranée.

Les golfes impropres sont plus évaés à l'entrée, & plus ouverts du côté de la mer dont ils font partie. Tel est le golfe de Lyon. Le golfe immédiat est celui qui communique immédiatement à l'Océan, sans un autre golfe entr'eux, comme la mer Baltique, la mer Rouge, &c. Le golfe médiate est celui qui est séparé de l'Océan par un autre golfe. Le golfe diffère de la Baie en ce qu'il est plus grand.

GOLNOW, *Golnowia*, pet. ville

d'Al. dans la Poméranie ult. suj. au R. de Prusse. Elle est sur l'Ilna proche l'Oder, à 8 li. N. E. de Steim, 9 S. de Cammin. lon. 32. 54. lat. 53. 44.

GOMÈRE, (la) *Gomera*, Isle de l'Océan Atlantique, l'une des Canaries, entre l'Isle de Fer, & l'Isle de Teneriffe, d'environ 22 li. de tour, avec un port, & une pet. ville de même nom. Elle est fert. & suj. aux Esp. qui la conquièrent en 1445.

Gomron, Voyez Bander Abassi.

GONDAR, ville ou plutôt camp de l'Abissinie en Afr. C'est où résid. l'Emp. des Abissins. Il y a un Palais magnifique. Il y a un Patriarche qui dépend de celui d'Alexandrie. L'or en lingots, & le sel de roches en tablettes, sont la seule monnoie dont on se serve dans ce pays. On tire ce sel de la mont. Lafta.

* GONDON, ou GOUDON, pet. ville de Fr. au C. de Bigorre, sur la riv. d'Arros.

* GONDRAIN, pet. ville de Fr. dans l'Armagnac, au Dio. d'Auch.

GONDRECOURT, *Gundulficurtii*, pet. ville de Fr. au D. de Bar. Elle est sur la ri. d'Orney, qui fournit d'excellentes truites, à 8 li. S. de St Michel, 7 de Bar-le-Duc. lon. 23. 12. lat. 48. 30.

Gondreville, *Gundulfivilla*, bourg de Lorraine, sur la Moselle, avec titre de Prévôté. Il y avoit autrefois un Palais Royal célèbre. Il y a aujourd'hui un châ. qui avec la Seig. appart. à S. A. S. M. le P. Maurice-Emmanuel d'Elboeuf, qui y a fait bâtir un Hôpital magnifique, auquel il a donné des revenus consid. La Chapelle sur-tout est très-belle. Il est dans une agréable sit. sur une colline, à une li. de Toul, 3 de Nancy. lon. 23. 38. lat. 48. 40.

Gonessé, *Gonessia*, bourg de l'Isle de Fr. à 4 li. de Paris, sur le Crou, rem. par la naissance de Philippe Auguste, & par la bonté de son pain qu'on apporte deux fois la semaine à Paris. lon. 20 d. 6'. 41". lat. 48 d. 59'. 15".

GONGA, *Gannum*, anc. ville de

la Turquie Eur. dans la Romanie, près de la mer de Marmora, à 5 li. de Rudisto, 15 N. E. de Gallipoli. lon. 45. 6. lat. 40. 53.

* Gonnord, bourg de Fr. dans l'Anjou, au Dioc. d'Angers, sur un ruisseau qui se jette dans la riv. de Layon, avec un châ.

GOR, ville des Indes, cap. d'un pet. R. de même nom, qui fait part. des Etats du Mogol, proche le grand Tibet. lon. 106. lat. 31.

GORCUM, *Gorichemum*, riche & forte ville de la Hol. Mérid. Elle est très-com. en fromage, beurre & autres denrées. C'est la patrie de Henri de Gorcum, de Guillaume Estius, de Thomas Erpenius, & de Henri Verfeure. Elle est sur la Linghe & sur la Meuse, à 5 li. E. de Dortrecht, 7 N. E. de Breda, 13 S. d'Amsterdam. lon. 22. 29. lat. 51. 49.

GORÉE, *Gorea*, nom de deux Isles, l'une dans la Hol. mérid. & l'autre dans l'Océan, sur la côte d'Afr. Cette dernière est environnée de rochers, excepté dans une petite anse. Elle fut cédée aux Hol. par Briam R. du Cap-Verd, en 1617, & ils y bâtirent deux forts. Les Ang. s'en rendirent maîtres en 1663; mais l'Amiral Ruiter la reprit en 1664. Le C. d'Estrées s'en rendit maître en 1667, & depuis ce tems elle est demeurée aux Fr. Elle est stérile, mais d'une grande importance à cause de la bonté de sa rade. lon. 30. lat. 14. 30.

GORGONNE (la) *Gorgon*, petite Isle d'Ita. dans la mer de Toscane, près de l'Isle de Corse, vers le S. d'environ 3 li. de tour. Elle est suj. au Gr. D. de Toscane. lon. 27. 35. lat. 43. 22.

GORGONNE, Isle de la mer du Sud au Popayan, à 5 li. du Continent. Elle a environ 2 li. de long sur une de large. Il y a un excellent port.

GORTICE, *Gortia*, pet. mais forte ville d'Al avec un châ. cap. d'un C. consid. de même nom, dans la Carniole. Elle est sur le Lizorno, à 8 li. N. E. d'Aquilee, 26 N. E. de

Venise. lon. 31. 18. lat. 46. 12.

GORLITZ, *Gorlitium*, belle & forte ville d'Al. dans la h. Luface, suj. à l'Elect. de Saxe. Elle est sur la Neiss, à 20 li. E. de Dresde, 28 N. p. E. de Praguc. lon. 32. 50. lat. 51. 10.

* **Goron**, bourg de Fr. dans le Maine, Elect. de Mayenne.

GORZE, pet. ville de Fr. dans le pays Messin sur une colline à une li. de la Motelle, avec une Abbaye séculiere qui vaut 28000 livres.

GOSLAR, *Goslaria*, gr. & anc. ville d'Al. dans la b. Saxe, au pays de Brunswick. Elle est libre & Imp. & rem. en ce qu'on croit que c'est là que le Moine Berthold Schwartz, trouva le secret de la poudre à canon. Elle est sur le ruif. de Gose, à 9 li. S. E. d'Hildesheim, 15 S. O. d'Alberstat, 10 S. de Brunswick. lon. 28. 12. lat. 51. 55.

GOSTYNEN, *Gostynia*, ville de Pologne, au Pal. de Rava. Démétrius Suski, Czar de Moscovie, y mourut prisonnier. lon. 37. 45. lat. 52. 25.

GOTHA, *Gotha*, pet. ville d'Al. dans la Thuringe, cap. du D. de même nom, suj. à un Pr. de la Maison de Saxe, avec un chât. C'est la patrie d'Hofman, Médecin célèbre. Elle est à 6 li. O. d'Erford, 6 S. E. de Mulhaufen. lon. 28. 35. lat. 51. 2.

Gothard (le mont St) *Adula*, l'une des plus hautes mont. de Suisse, à 3 li. d'Altdorff. On a de dessus son sommet, où il y a un Hospice de Capucins, une des plus belles vues du monde.

GOTHENBOURG, ou **GOTHEBOURG**, *Gothenburgum*, riche & forte ville de Suede, dans la Westrogothie, avec un bon port à l'emb. de la Gothelba, à 4 li. S. de Bahus, 42 N. p. O. de Coppenhague, 75 S. O. de Stockholm. lon. 29. 25. lat. 57. 44.

GOTHIE (la) *Gothia*, partie confid. de la Suede, dans la Scandinavie, sur la mer Baltique. On la divise en trois parties: l'Ostrogothie, à l'E. la Westrogothie, à l'O. & la

Smalande, ou Gothie méridion.

GOTHLAND (l'île de) île confid. de la mer Baltique, sur la côte orient. de Suede, dont elle dépend. Wisbyen en est la seule ville. lon. 37. lat. 57.

GOTO, *Gotum*, R. du Japon, composé de 5 pet. îles, dont la plus gr. est fert. Ocura en est la cap. Il s'y fait un gr. com. de poisson.

GOTTINGEN, *Gottinga*, ville confid. d'Al. au D. de Brunswick, autrefois Imp. mais à présent suj. à la Maison de Brunswick. C'est la patrie de Jean Casélius. Elle est sur la Leine, à 10 li. N. E. de Cassel, 12 S. O. de Goslar. lon. 27. 40. lat. 51. 34.

GOTTORP, *Gottorpium*, beau & fort chât. de Dan. au D. de Sleswick, dans le partage des D. de Holstein Gottorp, dont il est la résid. ordinaire.

GOTTSBERG, petite ville d'Al. dans la Silésie, au D. de Schwidnitz, rem. par les mines d'argent.

GOUDA, ou **TERGOW**, *Gouda*, ville confid. des Pays-Bas, dans la Hol. mérid. rem. par sa belle Eglise, & par la naissance de Nicolas de Hartfoeker, & de plusieurs autres gr. hommes. Elle est sur l'Isel, au conf. de la pet. ri. de Gow, à 3 li. de Rotterdam, 5 de Leyde. lon. 22. 12. lat. 52. 2.

GOUELLE (la) pet. pays qui fait partie de l'île de Fr.

GOVERNULO, *Governo*, petite place d'Ita. au D. de Mantoue, prise par les Imp. en 1702, & par les Fr. en 1703. Elle est sur le Mincio, près du Pô, à 5 li. S. E. de Mantoue, 5 N. O. de la Mirandole. lon. 28. 30. lat. 45. 2.

* **Gouis**, bourg de Fr. dans la Gén. de Tours, Elect. de la Flèche.

GOULETTE (la) fort confid. sur la côte de Barbarie, au pays de Tunis. Le Corsaire Barberoussé la prit en 1535. Charles V. l'emporta d'assaut en 1536; mais Selim II. s'en empara en 1574. Elle est à 150 li. E. d'Alger, 10 N. de Tunis. lon. 28. 25. lat. 37. 10.

GOURA,

GOURA, GURA, ou **CALVAIRE**, *Calvariæ*, ville de Pologne, au Pal. de Mazovie, appart. à l'Evêq. de Pofnanie, qui l'a remplie de Moines. Elle est fur la Witule, à 5 li. de Warfovie. lon. 39 25. lat. 52. 1.

GOURDON, *Gurto*, pet. ville de Fr. dans le Querci, près des confins du Périgord, fur le ruif. de Sor, à 6 li. N. de Cahors. lon. 19. 6. lat. 45. 53.

* Gourgé, bourg de Fr. dans le Poitou, au Dioc. de Poitiers.

GOURNAY, *Gornacum*, ville de Fr. en Normandie, au pays de Bray, rem. par fon célèbre marché de bon beurre, & par la naiffance de M. Guedier de St Aubin, Docteur de Sorbonne. Elle est fur l'Eppe, à 5 li. de Gisors, 6 de Rouen, 10 de Beauvais, 21 N. O. de Paris. Il ya plusieurs autres lieux de ce nom. lon. 18. 8 lat. 49. 25.

* Gourville, bourg de Fr. dans le Poitou, Elect. de Niort.

GOWER (*St*) ou *St GEVER*, ou *St GOAR*, *Sti Goaris willa*, ville d'Al. dans le cer. du h. Rhin, dans les Etats de la Maifon de Hefse-Rhinfels, cap. du C. de Catzenelnbogen. Elle est défendue par le châ. de Rhinfels, où les P. de ce nom faisoient leur réf. avant le Traité d'Utrecht, par lequel le Land. de Hefse-Caffel fut mis en poffeffion de la ville & du châ. Elle est fur le Rhin, à 6 li. S. E. de Coblentz, 7 N. O. de Mayence, 19 N. E. de Treves. lon. 25. 19. lat. 50. 2.

GOZZI, ou les **GOZES**, petites Isles de la mer Médit. au S. de la partie occid. de l'Isle de Candie, à 5 li. du fort Selino.

GOZZO, ou le **GOZE**, *Gaulos*, Isle d'Afr. fur la côte de Barbarie, au N. O. de l'Isle de Malte, dont elle est à 2 li. & au S. de la Sicile. Elle appart. aux Chevaliers de Malte, à qui l'Emp. Charles V. la donna en 1530. Les Turcs la prirent en 1551; mais depuis ce tems les Chevaliers l'ont mise en état d'une bonne défense. Il n'y a point de bêtes venimeuses.

GRABOW, nom de 3 pet. villes, l'une en Al. au D. de Meckelbourg, fur le ruif. d'Elde, & les deux autres en Pologne, l'une au Pal. de Kalifch fur la ri. de Profne, & l'autre au Pal. de Ruffie, près de la source de la ri. de Wierperz.

Grace-Dieu (la) Abb. de Fr. au Dioc. de la Rochelle. Elle est de l'Ordre de Citeaux & vaut 6000. liv.

GRACIEUSE (la) *Gratiufa*, Isle de l'Océan Atlantique, l'une des Açores, ainsi nommée à caufe de la beauté de fa campagne, & de l'abond. de fes fruits, à 8 li. de Terceira. lon. 330. 30. lat. 39. 20.

GRADISCA, *Gratina*, ville forte de Hongrie, dans l'Efclavonie, fur les front. de la Croatie, fur la Save, prise fur les Turcs par les Imp. en 1691. Elle est à 8 li. S. O. de Pofega. lon. 35. 30. lat. 45. 38.

GRADISCA, pet. mais très-forte ville d'Ita. au C. de Goritz, fur le Lifonze, aux front. du Frioul. Les Vénitiens l'assiégerent en vain en 1616, & en 1617. Elle appart. à la Maifon d'Autriche. Elle est à 6 li. d'Udine. lon. 31. 12. lat. 46. 6.

GRADO, *Gradus*, ville d'Ita. dans une pet. Isle de même nom, fur la côte du Frioul, dans l'Etat de Venife, à 4 li. d'Aquilée, 22 N. E. de Venife. lon. 31. 10. lat. 45. 52.

GRAFTON, Maifon R. d'Ang. dans la partie mérid. du Northamptonshire, avec titre de D. rem. par fon beau Parc.

GRAISIVAUDAN, *Pagus Gratianopolitanus*, pays de Fr. dans le Dauphiné, nommé aussi le *ter. de Grenoble*. Il est bien peuplé. Grenoble en est la capitale.

GRAMMONT, *Gerardi Mons*, ville de la Flandre Autrichienne, fur la Dendre, à 3 li. d'Oudenarde, 7 & dem. N. E. de Tournai. lon. 21. 31. lat. 50. 46.

GRAMMONT, ou **GRAND-MONT**, *Grandimontium*, pet. ville de Fr. dans la Marche Linoufine, rem. par fon Abbaye, qui est Chef d'Ordre. Elle est à 6 li. N. E. de

Limoges. lon. 19. 8. lat. 45. 56.

GRAN, ou **STRIGONIE**, *Strigonium*, belle, gr. & forte ville de la b. Hongrie, avec un Arc. dont l'Arc. est Chancelier d'Hongrie. Sultan Soliman la prit en 1543. Le P. Charles de Mansfeld la reprit en 1595. Les Turcs y rentrèrent en 1604; mais les Imp. les en chassèrent en 1683. Elle est sur la rive gauche du Danube, à 8 li. S. E. de Comore, 10 N. O. de Bude, 13 E. de Raab, 14 N. d'Albe Royale, 35 E. p. S. de Vienne. lon. 36. 35. lat. 48.

GRANCEY-LE-CHATEL, *Granceium-Castrum*, pet. ville de Fr. en Champagne, au Dioc. de Langres, avec titre de Bar. un chât. & une Collégiale.

* Grand-boire (la) bourg de Fr. dans l'Anjou, Elect. de la Fleche.

Grandchamp, Abb. de Fr. au Dioc. de Chartres. Elle est de l'Ordre de Prémontré & vaut 2600 liv.

* **GRAND-PRÉ**, pet. ville de Fr. en Champagne, au Dioc. de Rheims, sur la pet. ri. d'Ayr, auprès des prairies, avec titre de C. Pairie.

Granselve, Abb. de Fr. au Dioc. de Toulouse. Elle est de l'Ordre de Cîteaux & vaut 16000 livres.

GRANSON, pet. ville de Suisse, au pays de Vaud; cap. d'un Bail. de même nom, avec un chât. rem. par la bat. que les Suisses y gagnèrent en 1475. Elle est sur une colline sur le lac de Neuchâtel, à une li. d'Iverdun. lon. 24. 10. lat. 46. 48.

GRANTHAM, *Granta*, ville à marché d'Ang. en Lincolnshire, rem. par son Collège bâti par Richard Fox, Evêq. de Winchester, & par son clocher, qui est d'une gr. hauteur. Elle est à 30 li. N. de Londres. lon. 16. 52. lat. 52. 50.

GRANVILLE, *Grandisvilla*, ville marit. de Fr. dans la b. Normandie, avec un port. Elle est en partie sur un rocher, & en partie dans la plaine, à 6 li. de Coutances, 74 O. de Paris. lon. 16 d. 2'. 53". lat. 48 d. 50'. 11".

* **GRASSE**, *Grassa*, jolie pet. ville de Fr. en Provence, avec un Evêq.

sur d'Embrun. Elle est sur une hauteur à 6 li. O. de Nice, 5 N. O. d'Antibes, 26 N. E. d'Aix, 173 S. p. E. de Paris. lon. 24 d. 36'. 5". lat. 43 d. 39'. 25".

GRASSE (la) pet. ville de Fr. au Languedoc, au Dioc. de Carcassonne, sur la pet. ri. d'Orbiere, au pied des mont. de la Courbiere, près d'une Abbaye de Bénédictins, appelée *Notre-Dame de la Grasse*.

GRATZ, *Graiacum*, belle & forte ville d'Al. cap. de la Stirie, avec un bon chât. sur une roche, un Palais, & une Acalémie. Elle est sur la Muer, à 34 li. S. O. de Vienne, 18 N. O. de Varadin. lon. 34. lat. 47. 4.

Gratz, Voyez Konigsgratz.

GRATZEN, pet. ville de Bohême, près de Budweis.

GRAUDENTZ, *Grudentium*, pet. ville de Pologne, avec un beau chât. au Pal. de Culum, sur la rive droite de la Wislule, à 24 li. S. de Dantzick, 14 N. de Thorn, 35 N. O. de Warfovic. lon. 37. 2. lat. 53. 20.

GRAVE, *Gravia*, très-forte ville des Pays-Bas, dans le Brabant Hol. Les Hol. la prirent en 1577, de concert avec les habitans. Le P. de Parme la reprit en 1586; mais le P. Maurice s'en rendit maître en 1602. Les Fr. la prirent en 1672, Guillaume III. Prince d'Orange, la reprit en 1675. Elle est sur la rive gauche de la Meuse, de l'autre côté de laquelle il y a un fort, à 3 li. de Nimegue, 6 de Bolduc, 26 N. E. de Bruxelles. lon. 23. 16. lat. 51. 46.

GRAVELINES, *Gravelina*, *Gravenenga*, ville très-forte des Pays-Bas, dans la Flandre Fr. avec un chât. & un port. Les fortif. sont de la construction du Chevalier de Ville & du Maréchal de Vauban. Les Anglois la prirent en 1383, & les Fr. en 1644. L'Archiduc Léopold la reprit en 1652, & le Maréchal de la Ferté en 1658. Elle fut cédée à la Fr. par le Traité des Pyrénées. Elle est dans un ter. marécageux, sur l'Aa, près de la mer, à 5 li. E. de

Calais, 6 S. O. de Dunkerque; 26 O. de Gand, 61 N. de Paris. lon. 29 d. 47'. 32". lat. 50 d. 59'. 4".

GRAVESENDE, ou **GRAVESEN**, *Gravesinda*, jolie pet. ville d'Ang. dans la Prov. de Kent. Elle est sur la Tamise, & a un port très-fréquenté. Il y a un beau bourg de ce nom dans la Hol. où les C. de Hol. faisoient autrefois leur séjour. lon. 21. 35. lat. 51. 58. lon. du 16. 27. 58. lat. 51. 30.

GRAVINA, *Gravina*, ville d'Ita. au R. de Naples, dans la Terre de Bari, avec un Evêc. suff. de Cirenza, & titre de D. Elle appart. à la Maison des Ursins, & est à 10 li. E. de Cirenza; 13 S. O. de Bari. lon. 34. 10. lat. 40. 54.

GRAY, *Gradicum*, ville de Fr. dans la Franche-Comté; cap. du Bailliage d'Amont. Elle est fort com. C'étoit une des plus fortes villes de la Prov. mais Louis XIV. la prit en 1668, & en fit raser les fortif. Elle est sur la Saone, à 8 li. N. de Dole, 12 N. O. de Besançon, 10 N. E. de Dijon, 73 S. E. de Paris. lon. 23 d. 15'. 53". lat. 47 d. 29'. 52".

GRÈCE (la) *Græcia*, pays célèbre & confid. d'Eur. à présent suj. aux Turcs. Il comprend six parties, la Macédoine, l'Albanie, la Livadie, la Morée, l'Isle de Candie, & les Isles de l'Archipel. Il y a deux Départemens qui ont chacun leur Pacha: celui de Rumelie qui a sous lui 24 Sangiacs; & le Capitan Pacha qui est l'Amiral de l'Archipel, & a sous lui 13 Sangiacs. La Grèce n'est plus si peuplée qu'elle étoit autrefois. Elle est habitée par des Mahométans & des Chrétiens.

GREENWICH, bourg confid. d'Ang. dans la Prov. de Kent, à 2 li. de Londres, sur la Tamise, avec un fameux Hôpital bâti par Guillaume III. pour les pauvres marins qui ne sont plus en état de servir; & un observatoire. lon. 17. 38. lat. 51. 30.

GREIN, *Greyna*, pet. ville d'Al. dans l'Autriche, sur un ruis. qui se jette dans le Danube, avec un châ,

GREITZ, pet. ville d'Al. au cer. de h. Rhin dans le Voigtland, sur l'Elster, avec un château.

GRENADE, *Granata*, gr. belle, & très-délicieuse ville d'Esp. cap. du R. de Grenade, avec un Arc. & une Univ. Elle est divisée en 4 parties. Il s'y fait un très-gr. com. de soie, qui passe pour la meilleure de toute l'Eur. Ferdinand V. la prit sur les Maures en 1492. Les édifices publics y sont magnifiques. C'est la patrie de Suarez, & de Louis de Grenade. Elle est dans un pays des plus agréables, proche la ri. d'Oro, près de l'endroit où elle se jette dans le Xenil, à 50 li. S. O. de Murcie. 25 N. E. de Malaga, 45 E. de Séville, 90 S. de Madrid. lon. 14. 46. lat. 36. 56.

GRENADE (le R. de) Prov. confid. d'Esp. avec titre de R. bor. N. par l'Andalousie, E. par le R. de Murcie, S. par la mer Médit. O. par l'Andalousie. Elle a environ 70 li. de long, sur 30 de large. Elle abonde en grains, vin, huile, sucre, lin, chanvres, excellens fruits, cire, miel, raisins, muriers qui nourrissent quantité de vers à soie; en forêts qui produisent des noix de gales, des palmiers, & des chênes dont le gland est d'un goût qui surpasse celui des noisettes les plus fines. Les habitans sont doux, sobres, & très-polis. Ferdinand le Catholique prit cette Prov. sur les Maures en 1492. Grenade en est la cap.

GRENADE (la) Isle de l'Amér. Sept. l'une des Antilles, de 10 li. de long sur 5 de large, & d'environ 22 li. de tour. Elle est très-fert. & appart. aux Fr. depuis 1650. lat. 11. 50. lon. 315. 35.

GRENADE, l'une des plus belles & des plus riches villes de l'Amér. Esp. près du lac de même nom, à 28 li. de la mer du Sud. Les Flibustiers Fr. la pillèrent en 1665 & en 1671. lon. 292. 157.

GRENADE (la nouvelle) Prov. de l'Amér. mérid. dans la Terre-Ferme, d'environ 30 li. de long, sur 30 de large. Il y a des mines.

d'or, de cuivre, d'acier, des chevaux, des muliers, de bons paturages, des grains, & des fruits. Elle appart. aux Eip. Sta-Fé de Bogota en est la cap. lat. 12.

Il y a deux petites villes de ce nom en Fr. dans la Gascogne, l'une au Marfan près de l'Adour, & l'autre sur la Garonne, dans le pays de Riverdun.

GRENOBLE, *Gratianopolis*, belle, gr. très-peuplée, & anc. ville de Fr. cap. du Dauphiné, avec un Evêc. su. de Vienne, un Parl. érigé par Louis XI. en 1453 lorsqu'il n'étoit encore que Dauphin, une Chambre des Comptes, une Cour des Aides, une Intendance, une Gén. & un Hôtel des Monnoies. Les peaux & les gants en sont estimés. Elle est sur l'Isère, à 11 li. S. O. de Chambéri, 42 O. p. N. de Turin, 16 S. E. de Vienne, 124 S. p. E. de Paris. lon. 23 d. 23'. 40". lat. 45 d. 11'. 49".

Grentiere (la) Abb. de Fr. au Dioc. de Luçon. Elle est de l'Ordre de St Ben. & vaut 6000 livres.

Grestain, bourg de Fr. en Normandie au Dioc. de Lisieux, avec une Abb. de Bénéd. qui vaut 6000 livres.

GRIFFENHAGEN, *Virinium*, ville d'Al. dans la Poméranie Prussienne, au D. de Stetin, sur l'Oder. lon. 38. 45. lat. 53. 17.

GRIGNAN, pet. ville de Fr. en Provence, avec titre de C. sur les confins du Dauphiné. lon. 22. 35. lat. 44. 25.

GRIMAUD, *Athenopolis*, pet. ville de Fr. en Provence, dans la Viguerie de Draguignan, près de la Médit. & du golfe de Grimaud. lon. 24. 16. lat. 43. 15.

GRIMBERGE, ou **GRIMBOURG**, *Grimburgum*, pet. ville d'Al. dans l'Elect. de Treves, à 6 li. S. de Treves.

* **GRIMBERGEN**, pet. ville des Pays-Bas Autrichiens, dans le Brabant, au quartier de Bruxelles, sur un ruis. à demi-li. du canal, qui va à Bruxelles à Anvers, avec une

Abbaye, un chât. & titre de Principauté.

GRIMM, *Grima*, pet. ville d'Al. dans l'Elect. de Saxe en Misnie, sur la Mulde, que l'on passe sur un pont.

GRIMMEN, pet. ville d'Al. dans la Poméranie, au D. de Bardt, à 2 li. de Stralsund.

Grimnitz, chât. & maison de chasse d'Al. dans la moyenne Marche de Brandebourg, rem. par le Traité qui s'y fit en 1529, entre les Maisons de Brandebourg & de Poméranie.

GRIPSWALD, *Gripswaldia*, ville forte & confid. d'Al. dans la Poméranie, autrefois Imp. mais depuis suj. aux Suédois, avec un bon port, & une Univ. fondée en 1456 par Wraïffas IX. D. de Poméranie. Elle est près de la mer, à 6 li. S. E. de Stralsund, 22 N. O. de Stetin. lon. 31. 28. lat. 54. 12.

GRISONS (les) *Rheti*, peuple d'Ita. dans les Alpes, allié des Suisses, & partagé en trois gr. parties qu'on nomme *Lignes*, qui sont la Ligue Haute ou Grise, la Ligue de la Cadée au S. & la Ligue des dix Communautés au N. Tout ce pays est d'environ 35 li. de long. Il est très-peuplé; le Gouv. est démocratique, chaque homme de 16 ans, ayant un suf. égal. Chaque Communauté se gouv. par ses propres loix, & forme une espèce de Souv. Les affaires se décident dans les Diets qui se tiennent une fois l'an. Les Grisons sont ou Protestans ou Catholiques. Ceux-ci dépendent de l'Evêc. de Coire, & de l'Abbé de Disentis pour le spirituel. Ils sont gais, hardis, courageux, fiers, & fort jaloux de leur liberté. Ils possèdent encore le C. de Bormio, la Valteline, & le C. de Chiavenne.

* **GRIZOLLES**, pet. ville de Fr. dans le Languedoc, au Dioc. de Toulouse.

GRODECK, nom de 4 pet. villes de Pologne, la prem. dans la Russie Rouge, la sec. au Pal. de Podolie, la 3e. sur la rive gauche du Nie-

fter, la 4e. au Pal. de Kiowie.

GRODNO, *Grodna*, ville confid de Pologne, dans la Lithuanie, au Pal. de Troki, rem. par le Palais du R. l'Assemblée de la Diète qui s'y tient tous les trois ans, & une forte cit. Elle fut prise par l'Ordre Teutonique en 1283. Les Prussiens l'assiégerent en vain en 1306. Elle est en partie dans la plaine sur le Niemen, & en partie sur une mont. à 30 li. S. O. de Troki, 50 N. E. de Warsovie, 20 O. de Novogrodeck. lon. 42. 45. lat. 53. 18.

GROENLAND (le) *Groenlandia*, gr. pays des terres Arctiques, entre les détroits de Davis & de Forbischer, & l'Islande. Nous ignorons ses bornes au N. Il est habité par des Sauvages. Malgré le gr. froid le pays est très-fert. La mer y est très-poisonneuse; elle est remplie de loups, de chiens, & de veaux marins, & d'une quantité incroyable de baleines. Le com. avec ce pays commença à se perdre vers le milieu du XIV. siècle. Depuis le milieu du dernier les Dan. ont tâché de le renouveler, mais jusqu'ici il a été peu confid.

GROLL, *Grolla*, pet. ville des Pays-Bas, dans la Gue'dre, au C. de Zutphen. Les Fr. la prirent en 1672, & la rendirent après en avoir démolit les fortif. Elle est sur la ri. de Slink, à 6 li. S. E. de Zutphen. lon. 24. 5. lat. 52. 7.

GRONINGUE, *Groninga*, riche, peuplée, belle, & forte ville des Pays-Bas, cap. de la Prov. ou Seign. de même nom, l'une des Prov. Unies, avec une cit. une célèbre Univ. & autrefois un Evêc. suf. d'Utrecht. C'est la patrie de Jean Wesselus. Elle est sur les ri. de Hunes & d'Aa, à 4 li. de la mer, 11 E. de Lewarden, 22 N. p. E. de Deventer, 34 N. E. d'Amsterdam. lon. 24. lat. 53. 13.

GRONINGUE (la Seign. de) l'une des sept Prov. Unies, bor. à l'E. par l'Oostfrise, O. par la Frise, N. par la mer d'Al. S. par l'Overissel, & le C. de Benthem. Elle est très-fert. & divisée en deux corps

différens. Les habitans de la ville de Groningue en composent un, & ceux du plat pays qu'on appelle les *Ommelandes*, forment l'autre. Ce sont ces deux corps assemblés par leurs Députés aux États de la Prov. qui en font la souveraineté. Son Gov. est assez conforme à celui de l'anc. Rome.

GROSSA (Isola) Ile de la Dalmatie, dans le golfe de Venise, au C. de Zara, d'environ 20 li. de circuit. Elle appart. aux Venitiens. lon. 32. 32-33. 6. lat. 44 d. 4' - 25".

Grossen, Voyez Croffen.

GROSSETTO, *Rofetum*, petite ville d'Ita. en Toscane, avec un bon châ. & un Evêc. suf. de Sienne. Elle est proche la mer, à 4 li. S. O. de Sienne. lon. 28. 45. lat. 42. 50.

GROTKAW, *Grotkavia*, pet. & forte ville d'Al. cap. de la Prov. de même nom, qu'on nomme aussi la *P. de Neisse*, en Silésie. Elle est très-agréablement sit. dans une plaine fert. à 4 li. S. O. de Brieg, 10 S. E. de Breslau, 12 N. E. de Glatz. lon. 35. 10. lat. 50. 42.

GRUBENHAGEN, *Grubenhaga*, châ. d'Al. dans la b. Saxe, chef-lieu d'une P. de même nom, appart. à la Maison d'Hanovre, à 17 li. S. O. de Brunswick, 17 S. de Hanovre. lon. 27. 36. lat. 51. 54.

GRUCKFELD, *Quadrava*, petite ville d'Al. dans la b. Carinthie, sur la Save, avec un beau château.

GRUNBERG, pet. ville d'Al. dans la Silésie, dans la P. de Glogau.

GRUNDE, pet. ville d'Al. dans la b. Saxe, au D. de Brunswick, dans les mont. du Hartz.

GRUNINGEN, *Gruninga*, ville de Suisse, au cant. de Zurich, avec un châ. où loge le Bailli, dans une sit. fort agréable.

GRUNINGEN, *Groeninga*, ville d'Al. au cer. de la b. Saxe, dans la P. de Halberstadt, sur la ri. de Felke.

GRUNSFELD, pet. ville d'Al. dans la Franconie, sur un ruif. qui se jette dans le Tauber, appart. au Land. de Leuchtenberg.

GRUNSTADT, *Grunstadium*, jo-

Ile pet. ville d'Al. au Pal. du Rhin. Elle appart. aux C. de Linanges, & est dans un ter. fert. lon. 25. 46. lat. 49. 31.

GRUYERES, pet. ville de Suisse, au cant. de Fribourg, avec un assez beau chât. où demeure le Bailli. Elle est renommée par ses gr. fromages qui font toute la richesse, & est à 6 li. S. O. de Fribourg. lon. 24. 58. lat. 46. 35.

GUACOCINGO, ville de l'Amér. sept. dans la Nouv. Esp. à 12 li. S. E. de Mexico. lon. 277. 10. lat. 19. 40.

GUADALAJARA, ou *GUADALAJARA*, *Guadalaxara*, ville d'Esp. dans la nouv. Castille, au ter. d'Alcala, sur le Henares, à 6 li. d'Alcala, 12 N. E. de Madrid. lon. 14. 50. lat. 40. 36.

GUADALAJARA DE BUGA, ville de l'Amér. mérid. dans le Popayan, à 15 li. de Popayan.

GUADALAJARA, ville consid. de l'Amér. sept. cap. de la riche & fert. Prov. de même nom, dans la nouv. Esp. avec un Evêc. sup. de Mexico. Nuno Guzman la bâtit en 1531. Elle est à 87 li. de Mexico. lat. 20. 20. lon. 271. 40.

Guadalaviar, *Durias*, ri. d'Esp. qui prend sa source dans les mont. qui séparent la Nouv. Castille du R. de Leon, & se jette dans la Médit. au-dessous de Valence.

GUADALOUPE, *Aque Lupia*, jolie ville d'Esp. dans l'Estremadure, avec un célèbre Couvent d'Hieronymites d'une structure magnifique. & d'une richesse immense. Elle est sur le ruif. de même nom. lon. 13. 15. lat. 39. 15.

GUADALOUPE (la) Isle de l'Amér. l'une des Antilles Fr. entre l'Isle St Domingue, la Mari-galande, la Desirade, & l'Isle de Montserrat. Elle a environ 60 li. de large, est très-fert. bien peuplée, défendue par quelques forts, & habitée par les Fr. depuis 1635. lon. 316. 16. 20.

Guadalquivir (le) *Batis*, grand r. de l'Esp. qui prend sa source

dans la Manche, & va se perdre dans le golfe de Cadix, & à St Lucar de Barameda, en passant par Cordoue, Séville, &c.

GUADARAMA, pet. ville d'Esp. dans la vieille Castille, rem. par son trafic de fromages. Elle est sur le Guadaran, à 10 li. N. O. de Madrid, 6 S. de Ségovie. lon. 13. 53. lat. 40. 43.

GADEL, *Guadela*, ville de Perse, dans la Prov. de Mekran, avec un assez bon port. lon. 25. lon. 80. 30.

Guadiana (le) *Anas*, fleuve d'Esp. qui prend sa source dans la nouvelle Castille, proche de Canamavez, & se jette dans l'Océan, entre Castro-Marin & Agramonte. Il semble se cacher sous terre.

GUADIX, *Acci*, anc. & grande ville d'Esp. au R. de Grenade, avec un Evêc. sup. de Séville. Alphonse le Sage la prit sur les Maures en 1252 : ils la reprirent peu de temps après, & Ferdinand le Catholique la leur reprit en 1489. Elle est dans un ter. très-fert. à 14 li. N. E. de Grenade, 6 S. O. de Baça, 19 N. d'Almeria. lon. 15. 23. lat. 37. 5.

GUAGIDA, *Lanigara*, anc. & forte ville d'Afr. au R. de Trémecen. Ses mules passent pour les plus belles d'Afr. Elle est dans une plaine agréable, à 14 li. de Trémecen.

QUALATA, R. d'Afr. dans la Nigritie, bor. N. par les Derveches, S. par le R. de Senega, E. par une chaîne de mont. O. par la ri. de St Antoine, & par les Ludayes. Les habitans sont appelés *Benays*. Ils sont grossiers, mais d'un bon naturel. On trouve dans ce pays une ville nommée *Gauben* ou *Haben*.

GALEOR ou *GUALOR*, *Galeora*, gr. & forte ville de l'Indoustan, cap. de la Prov. de même nom, avec une bonne fort. à 20 li. S. d'Agra. lon. 87. lat. 25. 45.

GUAM ou *GUAN*, la première & la plus mérid. des Isles des Larrons ou Mariannes, d'environ 40 li. de tour. Elle dépend des Esp. qui y ont garnison. Les habitans sont presque

vous naturels du pays ; ils passent pour les gens du monde les plus industrieux à faire des chaloupes. L'Isle abonde en excellens fruits : l'air y est sain ; cependant les Guamois sont sujets à une espece de lépre. lon. 157. 10. lat. 13. 25.

GUAMANGA, *Guamanga*, ville confid. & Episc. de l'Amér. mérid. cap. de la Prov. de même nom, au Pérou, dans l'Audience de Lima. Elle est rem. par son com. de confitures, ses manufactures, & par ses mines d'or, d'argent, d'aimant, &c. & sur-tout de vis-argent. Elle est à 80 li. de Pisco, 70 de Lima. lon. 306. 40. lat. mérid. 13.

GUANAHANI (Isle de) ou l'ISLE DE ST SAUVUR, Isle de l'Amér. sept. l'une des Lucayes, & la premiere que Christophe Colomb découvrit dans le nouveau monde en 1492, le jour même que les Espag. avoient dessein de le tuer, fatigués de ne rien trouver. lon. 302. 30 lat. 24. 10-40'.

GUANÇAVELICA, pet. ville de l'Amér. mérid. au Pérou, dans l'Aud. de Lima. Elle est riche & abond. en mines de vis-argent, & est à 60 li. de Pisco. lon. 305. 30. lat. mérid. 12. 40.

GUANUCO, *Guanucum*, riche & agréable ville de l'Amér. mérid. cap. d'une contrée de même nom, dans l'Aud. de Lima. Elle abonde en ce qui est nécessaire à la vie, & a 30000 Indiens tributaires. Elle est à 45 li. N. E. de Lima. lon. 304. 40. lat. mérid. 9. 55.

Guardafui, cap. d'Afr. sur la côte d'Abissinie, à l'extrémité orient. du R. d'Adel & de l'Afr. & à l'entrée du détroit de Babel-Mandel. lon. 312. lat. 11. 40.

GUARDIA, **GUARDA**, **GUARDE**, *Guardia*, ville de Port. dans la Prov. de Beira, avec un Evêc. suff. de Lisbonne, à 16 li. S. E. de Viseu. 24 S. E. de Lamego, 55 N. E. de Lisbonne. lon. 11. 18. lat. 40. 20.

* **GUARDIA**, pet. ville d'Esp. dans la Galice, à l'emb. du Minho,

avec un port & un bon chât. bâti sur un roc. Elle est bâtie en croissant.

GUARDIA ALFEREZ, pet. ville d'Ita. au R. de Naples, au C. de Molise, avec un Evêc. suff. de Bénévent, à 2 li. & demie N. O. de Larino. lon. 32. 28. lat. 41. 50.

GUARGALA, **GUERGUELA**, *Guargala*, ville d'Afr. cap. d'un pet. R. de même nom, dans le Biledgerid, au S. du mont Atlas. On s'y nourrit de dattes, de chair de chameau & d'autruche. Elle est à 170 li. S. p. E. d'Alger. lon. 27. 30. lat. 28.

GUASTALLE, **GUASTALLA**, *Guastallum*, *Vastalla*, pet. mais forte ville d'Ita. au D. de Mantoue, avec titre de D. rem. par la bat. qui s'y donna entre les Fr. & les Imp. en 1734. Elle est près du Pô, à 6 li. N. de Reggio, 8 S. O. de Mantoue. lon. 28. 8. lat. 44. 55.

GUASTO, *Vastum*, ville d'Ital. au R. de Naples, dans l'Abruzze citer. entre l'emb. des ri. de Trigno & d'Asinella, dans le golfe de Venise.

GUATIMALA, *Guatimala*, Province confid. de l'Amér. sept. dans la nouvelle Esp. Elle a plus de 300 li. de long sur 180 de large. Elle abonde en cacao, dont on se sert pour monnoie. Elle a 12 autres Prov. sous elle. Les Indiens qui l'habitent sous la dom. Esp. sont grossiers, & professent la Religion Chrétienne, à laquelle ils mêlent plusieurs superstitions. Ils aiment extrêmement la danse & les boiffons qui enivrent. St Jago de Guatimala en est la capitale.

GUATIMALA, gr. & riche ville de l'Amér. sept. dans la nouvelle Esp. cap. du G. de même nom, avec un Evêc. & une Univ. Il s'y fait un gr. com. sur-tout de cacao. lon. 286. 5. lat. 14.

GUAXACA, *Guaxaca*, Prov. de l'Amér. sept. dans la nouv. Esp. Elle est très-fert. en froment, mahis, cochenille & en casse. Il y a des mines d'or & d'argent & de copal. Antequera en est la capitale.

GUAYAQUIL ou *GUYAQUEL*, *Guaiaquilum*, ville, baie & port de l'Amér. mérid. au Pérou, cap. d'une Prov. de même nom dans l'Audience de Quito, avec deux forts. Son terrain abonde en cacao. L'Inquisition y est plus rigide qu'en Esp. Elle est à 7 li. de Puna. lat. mérid. 2. lon. 300. 40.

GUBEN, *Guba*, jolie pet. ville d'Al. dans la b. Lusace, sur la Niesse, appart. à la Maison de Saxe-Mersebourg. C'est la patrie de Godefroi Kirch. Elle est à 10 li. S. de Francfort sur l'Oder, 25 N. E. de Dresde, lon. 32. 34. lat. 51. 55.

GUBÉR, R. d'Afr. dans la Nigritie, au N. & au S. de la ri. de Sénega, qui le coupe d'orient en occid. On y trouve la ville de Guber capitale.

GUBIO ou *EUGUBIO*, *Eugubium*, ville d'Ital. dans l'Etat de l'Eglise, au D. d'Urbain, avec un Evêc. suff. d'Urbain, mais exempt de sa Jurisdiction. Elle est à 14 li. S. d'Urbain, 7 N. E. de Pérouse, 35 N. de Rome. lon. 30. 16. lat. 43. 18.

GUCHEU, *Guchum*, ville com. de la Chine, 5e. Métropole de la Prov. de Quangsi, sur la ri. de Ta, qui reçoit en cet endroit le Teng, l'Yung, le Pinglo & le Fu. Elle a deux Temples consacrés aux hommes illustres, & six villes dans sa dépendance. lon. 128. 16. lat. 24. 2.

Guebres, Voyez Gaures.

GUEIHOEI, ville de la Chine, 4e. Métropole de la Prov. de Honan, sur le Guei. Elle a six villes dans sa dépendance.

GUELDRES (la) *Gueldria*, cont. des Pays-Bas, avec titre de D. Elle comprend la Prov. & le haut quartier de Gueldres. La Prov. de Gueldres est la prem. des 7 Prov. Unies. Elle contient les 3 C. de Nimègue, de Zutphen & d'Arnhem, Le haut quartier de Gueldres comprend le quartier de Ruremonde qui est possédé par trois Souv. Le R. de Prusse y possède la ville de Gueldres par le Traité d'Utrecht, la Maison d'Autriche Ruremonde & ses dépen-

dances, les Etats Généraux Wenlo & Stevenwert.

GUELDRES, ville forte des Pays-Bas, au D. de même nom. Les Hol. l'assiégèrent en vain en 1637, 1639 & 1640; ils y furent battus au premier siège. Les Alliés la prirent en 1703; & elle fut cédée au R. de Prusse par la paix d'Utrecht. Elle est dans les marais sur la Niers, à 4 li. du Rhin; 4 N. E. de Venlo. lon. 23. 56. lat. 51. 30.

GUEPIE (la) *Guespia*, pet. ville de Fr. dans le h. Languedoc, au Dioc. d'Alby, sur la ri. de Brant, qui se jette dans l'Aveiron, avec un Bail. & une Chatel.

GUERANDE, *Gueranda*, ville de Fr. en Bretagne, au C. de Nantes. Il s'y fait un com. consid. de sel blanc tiré des salines de son ter. Elle est à une li. de la mer, 16 O. par N. de Nantes, 3 de St Nazaire, 100 S. O. de Paris. lon. 15 d. 13'. 24". lat. 47 d. 19'. 39".

Guerard, bourg de Fr. dans la Brie, au Dioc. de Meaux.

GUERGHE (la) ou *GUIERCHE*, ville de Fr. en Touraine, avec un châ. où résidoit Agnès Sorel, maîtresse de Charles VII. Elle est sur la Creuse, à 4 li. S. E. de la Haye. lon. 18. 28. lat. 46. 48. Il y a une autre pet. ville de ce nom en Bretagne, au Dioc. de Rennes, avec une Collégiale.

GUERET, *Varastum*, pet. ville de Fr. cap. de la h. Marche, avec une Elec. consid. & un Présid. C'est la patrie d'Antoine Varillas. Il est sur la Gartampe, à 14 li. N. E. de Limoges, 68 S. de Paris. lon. 29. 32. lat. 46. 10.

* Guerville, *Guiardi Villa*, bourg de Fr. dans la Gén. de Paris, Elec. de Mantes.

GUETARIA, *Menofci*, pet. ville d'Esp. dans la Prov. de Guipuscoa, avec un châ. & un bon port. C'est la patrie du fameux navigateur Sebastian Cano. lon. 15. 12. lat. 43. 25.

GUETF, *Opta*, *Gueta*, anc. ville d'Esp. dans la nouv. Castille, dans

la Sierra. Alphonse VI. R. de Castille, la conquit en 1080. Elle se fournit aux Alliés en 1706. Elle est à 6 li. N. O. de Cuença, 26 E. de Madrid. lon. 15. 36. lat. 40. 20.

GUIANE (la) *Guiana*, gr. pays de l'Amér. mérid. entre les ri. d'Orénoque & des Amazones, à l'E. du Pérou. On n'en connoît que les côtes. L'intérieur du pays est occupé par une infinité de sauvages, dont quelques-uns ont leurs huttes sur des arbres, comme des nids. Les Fr. possèdent une grande partie des côtes que l'on appelle la *Fr. Equinoxiale*. Les Hol. en possèdent une autre. Il y règne un printems perpétuel. Tout le pays abonde en cannes de sucre. Il n'y a point d'animaux venimeux.

Guibray, *Voyez* Falaise.

GUIENNE (la) *Aquitania*, le plus gr. Gouv. & la plus gr. Prov. de Fr. bornée N. par la Saintonge, l'Angoumois & le Limosin, E. par le Limosin, l'Auvergne & le Languedoc, S. par les Pyrénées, la b. Navarre & le Béarn, O. par l'Océan. Elle a 90 li. de long sur 80 de large. On la divise en haute & en basse. La h. comprend le Quercy, le Rouergue, l'Armagnac, le pays de Comminges, & le C. de Bigorre. La b. comprend le Bourdelois, le Périgord, l'Agénois, le Condomois, le Bazadois, les Landes, la Gascogne propre, & le pays de Labour. Il ne faut pas confondre le Gouv. de Guienne avec la Guéenne propre qui n'en est qu'une partie, bor. N. par la Saintonge, le Périgord & le Bazadois, S. par le Bazadois & les Landes, O. par l'Oc. Ses ri. princ. sont la Garonne, l'Adour, le Tarn, l'Aveiron, & le Lot. Bourdeaux en est la capitale.

GUILFORD, *Guilfordium*, belle ville à marché d'Angl. cap. du C. de Surrey, sur le Wey. C'est la patrie de Robert & de George Abbot. Elle envoie deux Députés au Parl. & est à 10 li. S. O. de Londres. lon. 17. 6. lat. 51. 10.

* **GUILHEN** (St) pet. ville de Fr. dans le Languedoc, au Diocèse de Lodeve.

GUILLAIN (St) ou Saint *GHILAIN*, *Gislenopolis*, ville des Pays-Bas Autrichiens, dans le Hainaut, dans la Prévôté de Mons qu'elle défend par ses écluses. Les Fr. la prirent en 1678. Louis XIV. la rendit à l'Espagne par le Traité de Nimègue. Les Alliés la prirent en 1708 & 1709. Elle étoit demeurée à la Maison d'Autriche; mais les Fr. la prirent le 26 Juillet 1746. Elle est dans un lieu marécageux, sur la ri. de Haine, à 2 li. de Mons. lon. 21. 29. lat. 50. 25.

GUILLAUMES, ville de Fr. en Provence, chef-lieu d'une Viguerie. Elle députe aux Etats.

GUILLESTRE, *Gallita*, bourg & châ. dans les Alpes, autrefois du Dauphiné. Le P. Eugene la prit en 1692.

* **Guillotière** (la) bourg de Fr. dans le Lyonnais, Elect. de Lyon.

GUIMARAENS, *Vimaranum*, belle, anc. forte & confid. ville de Port. dans la Prov. d'Entre Duero et Minho, dans la Comarca. Elle a été souvent le séjour des R. de Port. On la divise en anc. & nouv. Les édifices publics y sont magnifiques. C'est la patrie d'Alphonse I. R. de Port. d'Emmanuel & Augustin Barbosa, & du Pape Damase I. Elle est à 4 li. S. E. de Brague, 11 N. p. E. de Porto, 16 N. O. de Lamego, 66 N. E. de Lisbonne. lon. 9. 46. lat. 41. 25.

GUIMENÉ, pet. ville de Fr. en Bretagne, au Dioc. de Nantes, à 10 li. de cette ville, avec titre de Principauté.

GUINÉE (la) *Guinea*, gr. pays d'Afr. bor. par la Nigritie, l'Abissinie & la Caffrie. On n'en connoît gueres que les côtes. On la divise en basse, appelée aussi le Congo, & en haute. Celle-ci comprend la côte de Malaguet, la côte des Dens, la côte d'Or, les R. de Juda, du Gr. Ardre & de Benin. L'air y est mal sain; & les Negres qui l'habitent, ne vivent pas ordinairement plus de 50 ans. Il y a des vers qui s'attachent à leurs jambes, & les rongent tout vifs. Les Negres s'adonnent trop aux femmes.

à peine trouveroit-on une honnête fille parmi eux. Ils sont paresseux, ivrognes, fourbes, sans souci. Ils ornent leurs bras & leurs jambes d'anneaux d'or, d'ivoire, de corail, &c. Ils sont idolâtres. Les moutons de ce pays ont du poil au lieu de laine, & les hommes de la laine au lieu de cheveux. Les Dieppois le découvrirent en 1364, sous Charles V. & y navigerent plus de 60 ans avant qu'aucune nation Eur. en eût aucune connoissance. Ensuite les Port. y firent un grand com. au commencement du XV. siècle. Depuis 1604 les Hollan. & les Angl. se sont saisis de presque tout le com. Les Brandebourgeois & les Dan. y ont cependant des Comptoirs.

GUINÉE (la nouvelle) gr. cont. de l'Océan orient. à l'E. des Moluques. On l'appelle aussi *Terre de Papous*. On ne sçait si c'est une Ile, ou si elle est attachée au Continent des terres Australes. Le pays est fertile & habité par des sauvages très-vallans.

GUINES, *Gisna*, pet. ville de Fr. en Picardie, au C. de son nom, dans un pays marécageux, à 2 li. de la mer.

GUINGAMP, pet. ville de Fr. en Bretagne, au D. de Penthièvre, à 103 li. O. de Paris. lon. 14. d. 39'. 15". lat. 48 d. 33'. 42".

GUIOLLE (la) petite ville de Fr. dans le Rouergue, sur les front. de l'Auvergne, auprès des montagnes de Guiole.

GUIPUSCOA (le) *Guipuscoa*, petite Prov. sept. d'Esp. bor. E. par les Basques, N. par l'Océan, O. par la Biscaye, S. par la Navarre. Le pays abonde en tout, excepté en froment. Tolosa en est la capitale.

GUISE, *Guifia*, pet. ville de Fr. en Picardie, dans la Thiérache, avec un très-fort châ. & titre de l). Pairie. Les Esp. l'assiégèrent en vain en 1650. Elle est sur l'Oise, à 6 li. N. E. de S. Quentin, 10 S. E. de Cambrai, 38 N. p. E. de Paris. lon. 21 d. 17'. 22". lat. 49 d. 53'. 47".

Guiltes, bourg de Fr. au Dioc.

de Bourdeaux, avec une Abbaye de Bénédictins, qui vaut 3500 livres.

GUNDELFINGEN, *Gundelfinga*, pet. ville d'Al. dans la Suabe, avec un beau châ. sujet à la Maison Pal. Elle est à 6 li. d'Ulm.

GUNDELSHEIM, pet. ville d'Al. dans la Suabe, au Graichgow, sur le Necker. Il y a sur une hauteur un châ. appellé *Horneck*.

GUNTZBOURG, *Guntia*, petite ville d'Al. au cer. de Suabe, suj. au Marg. de Burgaw. Elle est sur le Danube, à 8 li. d'Ulm.

GUNTZENHAUSEN, petite ville d'Al. en Franconie, sur la ri. d'Altmul, auprès d'une forêt. Elle appart. au Marg. d'Anspach.

GURCK, *Gurcum*, ville d'Al. dans la b. Carinthie, avec un Evêc. suff. de Salzbourg. Elle est sur la ri. de Gurck, à 10 li. N. de Clagenfurt, 22 S. E. de Salzbourg. lon. 31. 50. lat. 47. 10.

GURIEL, *Guria*, Prov. d'As. dans la Mingrélie, bor. N. par l'Immerette, E. par le Caucase, O. par la mer Noire, S. par la Turquie. Elle est sous la dom. d'un R. Chrétien, tributaire du Gr. Seigneur. Les habitans ont les mêmes mœurs que les Mingréliens.

GUSTROW, *Gustrovium*, ville consid. d'Al. dans la b. Saxe, au D. de Meckelbourg, avec un magnifique châ. où les D. de Meckelbourg font leur résid. On y professe la Confession d'Augsbourg. Elle est à 5 li. S. O. de Rostock, 11 E. de Wismar, 14 N. E. de Swerin. lon. 30. 18. lat. 53. 57.

GUTZKOW, *Gutskovia*, petite ville d'Al. cap. d'un C. de même nom, appart. à la Suede. Les Dan. & les Rugiens la saccagerent en 1357. Elle est sur la Péene, à 4 li. S. O. de Wolgatz, 20 E. p. N. de Gustrow. lon. 31. 32. lat. 54. 4.

GUZURATE ou **GUZARATE**, *Gauzarata*, Prov. de l'Emp. du Mogol, dans l'Indoustan. Elle est très-fert. & d'un gr. revenu. Le Mogol Echar s'en rendit maître en 1565. Amadabab en est la capitale.

GYFHORN, *Gifhornia*, pet. ville d'Al. dans la b. Saxe, avec un beau châ. au D. de Lunebourg, sur l'Al-ler & l'Ifé, à 10 li. N. de Brun-
wick, 9 S. E. de Zell. lon. 28. 24.
lat. 52. 36.

H.

HABAR, anc. ville de Perse, sur la route de Sultanie à Kom, dans l'Irac-Agemi. lon. 67. lat. 36. 12.

Habsbourg ou Hapsbourg, *Habsburgum*, anc. châ. de Suisse au bas Argow, au cant. de Berne, dans le Bail. de Lentzbourg. C'étoit le lieu de la résid. des C. d'Habsbourg, rige de l'auguste Maison d'Autriche. Rodolphe d'Habsbourg ayant été élu Emp. en 1273, commença à illustrer cette Maison. lon. 25. 45. lat. 47. 22.

HACKEMBOURG, pet. ville de Dan. dans l'Isle d'Alsien.

HACZAC, *Sarmisia vallis*, petit pays de Transilvanie, sur les confins de la Wallaquie, avec titre de C.

HADAMAR, *Hademarium*, ville d'Al. au cer. du h. Rhin, dans la Wétéravie, résid. ordinaire d'une branche de la Maison de Nassau, avec un beau châ. près de la ri. d'Elis, à 9 li. N. O. de Mayence, 6 E. de Coblentz. lon. 25. 41. lat. 50. 21.

HADDINGTON, *Hadina*, ville de l'Ecosse mérid. cap. d'un Bail. de même nom dans la Lothiane, à 5 li. E. d'Edimbourg. lon. 15. 6. lat. 56. 10.

HADELLAND, *Hadelia*, pet. pays d'Al. au N. du pays de Brème, assez près de l'Elbe. On y trouve le châ. d'Ottendorff.

HAEDEQUIS, pet. ville d'Afr. au R. de Maroc, dans la Prov. d'Hea. Les Port. la prirent d'assaut en 1514, & en emmenerent les plus belles esclaves.

HADERSLEBEN, *Haderslebia*, ville de Dan. au D. de Sleswig, cap. d'une Préfecture consid. de même nom, avec une bonne cit. Elle est

proche la mer Baltique, à 9 li. E. de Ripen, 14 N. de Sleswig. lon. 27. 10. lat. 55. 24.

HADHRAMUT, *Hadramutum*, ville & Prov. d'Al. dans l'Arabie heureuse, à 46 li. O. de Carefen. lon. 67. 8. lat. 14. 40.

HAESBROUK, pet. ville de Flandre, à 2 li. de Cassel & 2 d'Aire. lon. 20. 12. lat. 50. 43.

HAGEMAN ou *HAGETMAN*, pet. ville de Fr. en Gascogne, dans la Chalose, sur la ri. de Lous.

HAGIAR, ville d'Al. dans l'Arabie, dans la Prov. d'Hagias, à 35 li. N. de Médine. lon. 57. 50. lat. 25. 40.

HAGIAS, Prov. d'Al. dans l'Arabie, bor. O. par la mer Rouge, N. par l'Arabie Pétrée, E. par la Théama.

HAGUENAU, *Hagenoia*, ville de Fr. en Al. cap. d'un Bail. de même nom, autrefois Imp. Les Fr. la prirent en 1673. Montecuculi fut obligé d'en lever le siège en 1675. Les Imp. la prirent en 1702, les Fr. en 1703, les Imp. en 1704 & en 1705, après que le P. Louis de Bade eut forcé les lignes des Fr. qui la reprirent en 1706. Elle est sur la Morter qui la divise en 2 parties, près de la forêt de son nom, à 5 li. N. de Strasbourg, 6 O. de Bade, 10 S. O. de Landau, 102 E. de Paris. lon. 25 d. 27'. 55". lat. 48 d. 48'. 45".

HAILBRON ou *HEILBRONN*, *Alisum*, belle & forte ville libre Imp. d'Al. dans la Suabe. Les Suédois la prirent en 1631, les Imp. en 1634, & les Fr. en 1688. Il y a dans son ter. des eaux minérales. Elle est dans une sit. avantageuse sur le Necker, sur lequel il y a un pont de pierres, à 10 li. N. E. de Stutgard, 12 S. E. d'Heidelberg, 12 E. de Philisbourg, 28 N. E. de Strasbourg. lon. 27. 50. lat. 49. 10.

HAIMBOURG, *Comagenum*, *Hamburgum*, anc. pet. ville d'Al. dans la b. Autriche, prise par Matthias Corvin, R. de Hongrie, en 1482. Elle est sur la rive gauche du Danube, à 4 li. O. de Presbourg, 10 E.

de Vienne. lon. 35. 10. lat. 48. 10.

HAIN, *Hayna*, petite ville d'Al. dans la h. Saxe, au cer. de Misnie. Les Hussites la saccagerent en 1429. On y fabrique beaucoup de draps. C'est la patrie de *Joannes ab Indagine*. Elle est sur le Rheder, à 5 li. N. O. de Dresde, 4 N. E. de Meissen. lon. 31. 18. lat. 51. 20. Il y a une autre pet. ville de ce nom dans la Silésie, au D. de Lignitz. lon. 33. 49. lat. 51. 10.

HAINAN, *Haina*, Isle considér. d'Al. au N. du golfe de la Cochinchine, au S. de la Prov. de Quantou, dont elle est à 8 li. Elle abonde en tout ce qui est nécessaire à la vie. On y pêche des baleines & des perles sur ses côtes. Elle appartient aux Chinois; & l'intérieur du pays est habité par une nation indépendante. Kiontcheow en est la capitale. lon. 125. 30—128. lat. 18—20.

HAINAUT (le) *Hinnonia*, ainsi nommé de la ri. de Haine, qui le coupe par le milieu) Prov. des Pays-Bas Catholiques, entre la Flandre, la Picardie, le Cambrésis, le C. de Namur, l'Évêc. de Liège, & le Brabant. On le divise en Hainaut Autrichien, dont la cap. est Mons, & en Hainaut Fr. dont la cap. est Valenciennes. Le climat y est froid & pluvieux, à cause du voisinage des Ardennes.

HALABAS, ville d'Al. dans l'Indoustan, cap. d'une Prov. de même nom, sur le Gange, suj. au Mogol, à 5 li. E. d'Agra. lon. 100. 35. lat. 28. 30.

HALBERSTADT, *Halberstadium*, belle ville d'Al. dans le cer. de la h. Saxe, cap. d'un Evêc. sécularisé & réduit en P. par le Traité de Westphalie. Cette P. est entre les D. de Brunswick, de Magdebourg, & la P. d'Anhalt. Elle appart. à l'Elect. de Brandebourg. La ville est agréablement sit. sur la ri. d'Hotheim, à 13 li. S. E. de Brunswick, 11 S. O. de Magdebourg, 12 N. O. de Mansfeld. lon. 29. 4. lat. 52. 6.

HALDE, ville de Norwege, au C. d'Aggerhus.

HALDENSTEIN, Bar. de Suisse, libre & indépendante, avec un beau & fort châ. auprès de Coire. Il fut bâti en 1547 par Jean-Jacques de Chatillon, Ambassadeur de France, & appart. aux Messieurs de Schawenstein, les plus riches Seign. des Grisons.

HALEN, *Hala*, petite ville des Pays-Bas, dans le Brabant Autrichien, sur la Geete, à 5 li. & demie de Louvain. lon. 22. 42. lat. 50 58.

HALITZ, *Halicia*, pet. ville de Pologne, cap. d'un petit pays de même nom, dans la Russie Rouge, avec un châ. sur le Niefter, à 20 li. S. E. de Lembourg, 30 N. O. de Kaminnick. lon. 43. 35. lat. 49. 20.

HALLAND, *Hyllandia*, cont. de Suede, dans la Schone, le long de la mer de Dan. appart. à la Suede depuis 1645.

HALLE, *Hala*, petite ville démantelée des Pays-Bas Autrichiens, dans le Hainaut. L'Eglise de Notre-Dame, à laquelle les Fideles ont une gr. devotion, renferme de gr. richesses. Elle fut pillée par les Fr. en 1691. Elle est sur la Senne, à 10 li. N. E. de Mons, 3 S. O. de Bruxelles. lon. 21. 50. lat. 50. 44.

HALLE, *Hala Magdeburgica*, belle & consid. ville d'Al. dans la h. Saxe, au D. de Magdebourg, avec une fameuse Univ. & des salines. Elle appart. à l'Elect. de Brandebourg. C'est la patrie de Balihasar Brunner, d'André Eschman, & de Paul Herman. Elle est dans une plaine agréable sur la Sale, à 10 li. N. O. de Leipzick, 12 S. O. de Wittemberg, 16 S. E. de Magdebourg. lon. 30. 8. lat. 51. 36.

HALLE, ville libre & Imp. d'Al. dans la Suabe, avec des salines, sur la ri. de Kocher, entre des rochers & des mont. à 11 li. E. d'Hailbron, 15 N. E. de Sturgard. lon. 28. 25. lat. 49. 6.

HALLEIN, *Haliola*, pet. ville d'Al. dans le cer. de Baviere, dans l'Evêc. de Saltzbourg. Elle est sur la Saltza, entre des mont. dans lesquels il y a des mines de sel qui font la ri-

chesse de la ville & du pays, à 4 li. S. de Saltzbourg. lon. 30. 50. lat. 47. 33.

HALLIFAX, *Olicana*, ville confid. d'Angl. en Yorkshir, rem. par sa manufacture de laines. Elle est à 50 li. N. p. O. de Londres. lon. 15. 50. lat. 53. 38.

HALPO, *HALAPO*, *Halapum*, ville confid. de l'Amér. dans la nouvelle Esp. dans la Prov. de Tabasco, à 9 li. d'Estapo.

HALTEREN, pet. ville d'Al. en Westphalie, dans l'Evêc. de Munster, sur la Lippe. lon. 24. 52. lat. 51. 42.

HALVA, *Halva*, ville d'Afr. au R. de Fez, sur le Cebu, à 3 li. de Fez. lon. 13. 40. lat. 33. 30.

HALY, ville d'Al. dans l'Arabie heureuse. lon. 60. lat. 19. 40.

HAM, *Hammona*, pet. mais forte ville d'Al. en Westphalie, cap. du C. de la Marck, sur la Lippe, suj. au R. de Prusse, à 9 li. S. E. de Munster, 22 N. E. de Cologne. lon. 25. 28. lat. 51. 42.

HAM, *Hammus*, pet. ville de Fr. en Picardie, à 4 li. de Noyon, sur la Somme. Les Esp. la prirent après la bat. de St Laurent, en 1557. Elle retourna à la France en 1559 par le Traité de Cateau-Cambresis. Elle est à 19 li. N. de Paris. lon. 20 d. 44'. 16". lat. 49 d. 44'. 58.

Hamadan, Voyez Amadan.

HAMAMET, *Emisa*, vil'e d'Afr. en Barbarie, sur le golfe de même nom, à 17 li. de Tunis. lon. 28. 50. lat. 36. 35.

HAMAR, *Hammaria*, pet. ville de Norwege, au G. d'Aggerhus. Elle étoit autrefois Episc. sous la Métropole de Dronheim; mais son Evêc. a été uni à celui d'Anflo. Elle est à 24 li. N. E. d'Anflo. lon. 28. 40. lat. 60. 30.

* Hambers, bourg de Fr. dans le Maine, au Dioc. du Mans.

HAMBOURG, *Hamburgum*, gr. forte, belle & riche ville Anseatique d'Al. au cer. de la b. Saxe, dans le D. de Holstein, dont elle est indépendante, Elle fut fondée par Char-

lemagne. Elle étoit autrefois Arc 11 y a un Sénat composé de quatre Bourguemestres & de vingt Conseillers, dont dix sont lettrés, & dix de négoce, de trois Syndics & un Secrétaire. La ville & le Chapitre sont de la Confession d'Augsbourg. C'est la patrie de Guerner Rolfinck & de Gevhart Elmenhorst. Elle est avantageusement sit. sur la rive sept. de l'Elbe, à 14 li. N. O. de Lunebourg, 15 S. O. de Lubeck, 24 S. de Steilwig, 22 N. E. de Brems, 175 N. O. de Vienne. lon. 27. 28. lat. 53. 43.

Hambye, gros bourg de Fr. en Normandie, au Dioc. de Coutances, avec un châ. & une Abbaye de Bénédictins, qui vaut 4500 livres.

HAMELBOURG, *Hamelburgum*, ville d'Al. en Franconie, dans l'Etat de l'Abbaye de Fulde, sur la Saab, patrie de Jean Froben Imprimeur, à 10 li. S. E. de Fulde. lon. 27. 36. lat. 50. 10.

HAMELIN, *Hamela*, ville forte d'Al. dans la b. Saxe, au D. de Calenberg, à l'extrémité du D. de Brunswick, dont elle est une clef. Elle est agréablement sit. au confluent de la ri. de Hamel avec le Weser, à 9 li. S. O. d'Hanover, 16 N. E. de Paderborn, 17 S. O. de Brunswick. lon. 27. 10. lat. 52. 13.

HAMILTON, *Hamiltonium*, ville de l'Ecosse mérid. l'une des plus confid. de la Prov. de Clydesdal, avec titre de D. un magnifique Palais & un parc. Elle est à 3 li. S. O. de Glasgow, 12 O. d'Edimbourg, 129 N. p. O. de Londres. lat. 55. 12. lon. 13. 45.

HAMIZ-METACARA, ville d'Afrique, dans la Barbarie, au R. de Fez, rem. par ses beaux jardins.

Hammirstein ou Hermenstein, forteresse d'Al. sur le Rhin, vis-à-vis de Coblentz. Elle est à l'Electeur de Trèves. lon. 25. 28. lat. 50. 30.

HAMONT, *Hamontium*, pet. ville d'Al. au cercle de Westphalie, dans l'Evêc. de Liège, à 12 li. N. O. de Mastricht. lon. 23. 16. lat. 51. 17.

Hampton-Court, *Hampton-Cur-*

ria, bourgade d'Angl. avec une Maison R. embellie par Guillaume III. qui passe pour un des plus beaux Palais d'Ang. Elle est dans le Midlessex, sur la Tamise, à 4 li. S. O. de Londres. lon. 17. 15. lat. 51. 26.

HANAU, *Hanovia*, belle & forte ville d'Al. au cer. du h. Rhin, dans la Wétéravie, cap. d'un C. de même nom, appart. à son propre P. avec un beau châ. On la divise en vieille & en nouvelle. Elle est dans une vaste plaine, sur la ri. de Kunt, près du Mein, à 4 li. E. de Francfort, 6 N. E. de Darmstadt. lon. 26. 35. lat. 49. 58.

Le C. de Hanau est bor. par le C. d'Isembourg, l'Abbaye de Fulde, le C. de Reineck, & l'Archev. de Mayence. La Maison de Hanau est une des plus anc. du h. Rhin.

* Hanches, bourg de Fr. dans la Beauce, au Dioc. de Chartres.

HANCHEU, *Hancheum*, ville de la Chine, 3e Métropole de la Prov. de Xensî, sur les ri. de Han. Elle a 16 villes dans sa dépendance. lon. 125. 15. lat. 34. 20.

HANGCHEU, *Hancheum*, grande ville de la Chine, prem. Métropole de la Prov. de Chekiang, sur la ri. de Cientang, dans un lieu marécageux divisé par plusieurs canaux tous navigables. Il y a quantité de ponts très-hauts. La ville renferme dans son enceinte une h. montagne où il y a une tour où les heures se marquent par le moyen d'un Clepsydre. lon. 31. 6. lat. 30. 27.

* Hangeft, bourg de Fr. dans la Généralité d'Amiens, Election de Montdidier.

HANNUYE, *Hannuium*, petite ville des Pays-Bas Autrichiens, dans le Brabant, à 4 li. de Tillemont, 8 S. E. de Louvain. lon. 21. 45. lat. 50. 40.

HANOVER, ou HANOVRE, *Hannovera*, belle & forte ville d'Al. au cer. de la b. Saxe, cap. de l'Electorat de Brunswick, appelé aussi l'*Elect. d'Hanover*. La biere qu'on y fait est excellente. Elle est dans une plaine sablonneuse où il y a de

belles prairies, sur la Leyne, qui se partage en deux, à 6 li. S. E. de Neufstat, 10 S. O. de Zell, 6 N. O. de Brunswick. lon. 27. 40. lat. 52. 25.

HANOVER, (le pays de) ne comprenoit d'abord que le C. de Lawenrode. Il contient encore aujourd'hui les D. de Zell, de Saxe-Lawembourg, de Brème, de Lunebourg, les P. de Ferden, de Grubenhagen, d'Oberwalde, &c. Georges-Louis de Brunswick unit en sa personne tous ces Etats, & devint ensuite R. d'Angleterre.

Hanse, société de villes unies par un intérêt commun, pour la protection de leur com. ainsi nommée d'un vieux mot Al. *Hansen*, qui signifie *associer*. Cette association se fit d'abord entre les villes de Hambourg & de Lubeck en 1241, & ensuite entre un gr. nombre d'autres villes; mais elle commença à s'affoiblir en 1500, & l'anc. G. Anseatique ne subsiste plus qu'à Lubeck, à Hambourg, & à Brème.

HANTSHIRE, HAMPSHIRE, ou Prov. de Soutampton, *Simenia*, Prov. marit. d'Ang. de 34 li. de tour, & de 1312500 arpens. C'est un pays agréable & abond. en bled, laine, bois, fer, & miel. Winchester en est la capitale.

HAPSAL, *Hapselia*, pet. ville marit. de Livonie, dans l'Esthonie, au quartier de Wickeland, autrefois Episc. Elle appart. à l'Emp. Ruffien, & est sur la mer Baltique, à 16 li. S. O. de Revel. lon. 41. 10. lat. 59. 10.

HARBERT, *Salamboria*, ville d'Al. dans le Diarbeck, proche d'Amid, avec un Arc. Arménien, & un Arc. Syrien, suj. aux Turcs.

HARBOURG, *Harburgum*, ville forte d'Al. au cer. de la b. Saxe, au D. de Lunebourg, dans l'Electorat de Hanover, avec un fort châ. Elle est sur l'Elbe, à 5 li. S. O. d'Hambourg, 15 N. O. de Lunebourg. lon. 27. 16. lat. 53. 34.

Harcourt, Harecortis, bourg de Fr. en Normandie, au Diocèse de

Bayeux, appelé auparavant *Thurg*, & érigé en D. par Louis XIV. en faveur d'Henri d'Harcourt de Beuvron, depuis Maréchal de Fr. Il y a un autre bourg de ce nom en Normandie, au Dioc. d'Evreux, avec titre de Comté.

HARDERWICK, *Hardervicum*, pet. ville des Prov. Unies, dans la Gueldres, au quartier d'Arnheim, avec une Univ. Elle est sur le Zuidertze, à 8 li. N. O. d'Arnheim, 7 N. E. d'Amersfort, 12 N. O. de Nimégue, 13 E. d'Amsterdam. lon. 13. 12. lat. 52. 24.

HARFLEUR, *Hareflotum*, anc. ville de Fr. en Normandie, au pays de Caus. Depuis le regne de Fr. I. elle n'est plus si consid. parce que ses fortif. ont été rasées, & que son port s'est rempli. Les Ang. la prirent d'assaut en 1415. Elle est près de la Seine, sur le Lezarda, à trois quarts de li. de Montvilliers, 2 li. du Havre, 6 S. O. de Fécamp, 16 N. O. de Rouen, 44 N. O. de Paris. lon. 17 d. 51'. 37". lat. 49 d. 30'. 23".

HARLEBECK, *Harlebeca*, petite place de la Flandre Autrichienne, sur la Lis, à une li. de Courtrai, 7 S. O. de Gand. lon. 21. 1. lat. 50. 52.

HARLECH, *Harlacum*, pet. ville d'Ang. cap. du Meriontheshire, dans la Prov. de Galles, à 60 li. de Londres. lon. 13. 20. lat. 52. 55.

HARLEM, *Harlemium*, ville consid. des Prov. Unies, dans la Hol. Elle se glorifie de l'invention de l'imprimerie; mais Laurent Coster, qu'elle prétend en être l'inventeur, le fut tout au plus de la gravure de lettres sur le bois. Paul IV. l'érigea en Evêc. mais elle n'a eu que deux Evêq. Elle se donna au P. d'Orange en 1577. C'est la patrie de Jean Hornbeck, & de Jean de Baan. Elle est près de la mer, dans un ter. moins humide que celui des autres villes de Hol. à 4 li. O. d'Amsterdam, 6 N. E. de Leyde, 6 S. O. d'Almaer. lon. 22. 5. lat. 52. 22.

HARLINGEN, *Harlinga*, ville

forte & marit. des Prov. Unies, dans la Frise, dont elle est, après Lewarde, la plus gr. la plus peuplée, & la plus riche. C'est la patrie de Jacques Backer. Elle est gouvern. par un Sénat de 8 Bourguemestres, & a un port qui la rend com. à une li. O. de Franequer, 2 O. de Leuwarden, 6 N. de Stavoren. lon. 23. lat. 53. 12.

HARO, *Harum*, ville d'Esp. dans la vieille Castille, au bord de l'Ebre, chef-lieu d'un C. érigé par le R. Juan II. en faveur de Don Pedro Fernandez de Velasco, tige des Connétables de Castille. lon. 15. 12. lat. 42. 35.

HARRIE, *HARENLAND*, (1°) *Harria*, pet. Prov. de Livonie au N. O. sur le golfe de Finlande. Revel en est la seule ville.

HARTFORD, *Harfordia*, ville de l'Amér. sept. cap. d'une cont. de même nom, dans la nouvelle Ang. lon. 304. lat. 41. 40.

Hartford, Voyez Hereford.

HARTZGERODE, *Hartzgeroda*, pet. ville d'Al. dans la Saxe, dans la P. d'Anhalt, sur la Selke, entre Schwartzbourg & Falkenstein, dans les Etats de la Branche de Bernbourg.

HARWICH, *Harvicum*, ville marit. d'Ang. au C. d'Essex, avec un port à l'emb. de la Sture. C'est d'où partent les Paquebots pour la Brille, en Hol. Elle est à 5 li. N. E. de Colchester, 20 N. E. de Londres. lon. 18. 38. lat. 51. 55.

HASBAIN, *Hasbania*, pays d'Al. dans le cer. de Westphalie. Il fait la princ. partie de l'Etat de Liege, & comprend Liege & Borch-Worme.

HASBAT, *HABAT*, *L'ALGARVE*, *Hasbata*, Prov. d'Afr. en Barbarie, au R. de Maroc. Elle abonde en tout ce qui est nécessaire à la vie; & il s'y fait un gr. com. Almédine en est la capitale.

HASELFELD, anc. pet. ville d'Al. dans la b. Saxe, au C. de Blanckenbourg. Elle appart. à la Maison de Brunswick.

HASLI, (le pays de) le Val

HASEL, pet. pays mont. de Suisse, au cant. de Berne.

* Halparon, gros bourg de Fr. en Gascogne, au pays de Labour, près de la pet. ri. d'Hispside.

HASSET, *Hasselum*, jolie pet. ville des Prov. Unies, dans l'Overssèl, sur le Wecht, à 2 li. de Zwol, & à 4 li. de Steenwik. lon. 23. 40. lat. 52. 36.

HASSELT, pet. ville d'Al. au pays de Liege, dans le C. de Loff, sur le Demer, à 5 li. de Maastricht. lon. 22. 54. lat. 50. 55.

HASTINGS, *Othna*, *Astinga*, anc. ville marit. d'Ang. dans le Suffex, l'un des cinq ports dont les Députés au Parl. sont appelés *les Barons des cinq ports*; rem. par la sanglante bat. qui s'y donna en 1263, entre le R. Henri III. & les Barons. Elle est à 18 li. S. E. de Londres. lon. 18. 12. lat. 50. 44.

HASZBURTH, petite ville d'Al. en Franconie, dans l'Evêc. de Wurtzbourg, sur le Mein, chef-lieu d'un Bail. avec un château.

HATTEM, *Hattenum*, pet. ville des Prov. Unies, au D. de Gueldres, sur la rive gauche de l'Issel, à 2 li. de Zwol. Les Fr. la prirent en 1672, & l'abandonnerent après en avoir démolli les fortif. lon. 23. 35. lat. 52. 30.

HATTENGEN, *Hattinga*, petite ville d'Al. au cer. de Westphalie, dans le C. de la Marck, sur le Roer. Les Imp. la prirent en 1636. lon. 24. 42. lat. 51. 17.

HATUAN, *Haduanum*, ville & fort de la h. Hongrie, au C. de Novigrad. Les Imp. la prirent en 1685. Elle est sur une mont. à 11 li. N. E. de Bude, 6 S. O. d'Agria. lon. 37. 22. lat. 47. 52.

Hatzfeld, gros bourg & châ. d'Al. chef-lieu d'un C. de même nom, en Vétéravie, au cer. du h. Rhin. lon. 26. 58. lat. 50. 43.

HAVANE (la) *Havana*, gr. riche & forte ville de l'Amér. sept. dans l'Isle de Cuba, avec un port très-renommé, très-bien fortifié, & si gr. qu'il peut contenir 1000 vais-

seaux & les mettre à couvert contre les vents les plus violens. La ville est très-com. a trois forts & toujours une bonne garnison. C'est comme le rendez-vous de toutes les flottes d'Esp. à qui elle appart. Elle est vis-à-vis de la Floride. lat. 23. lon. 276.

Haubervilliers, ou Notre-Dame des Vertus, bourg de Fr. dans la plaine de St Denys. C'est un lieu de grande dévotion.

Havel (le) *Havela*, ri. d'Al. qui prend sa source au D. de Meckelbourg dans un lac, reçoit plusieurs ri. confid. & se jette dans l'Elbe, vis-à-vis de Werben.

HAVELBERG, *Havelberga*, pet. ville d'Al. dans le cerc. de b. Saxe, dans l'Elect. de Brandebourg, avec un Evêc. suff. de Magdebourg, sécularisé en faveur de la Maison de Brandebourg, à qui elle est demeurée après avoir été prise & reprise plusieurs fois dans les guerres d'Al. Elle est sur la rive droite du Havel, à 9 li. N. E. de Stendal, 15 N. O. de Brandebourg. lon. 30. 18. lat. 53. 4.

HAVERFORD-WEST, ville à marché d'Angl. en Penbrokeshire. Elle envoie deux Députés au Parl. & est à 65 li. O. de Londres. lon. 12. 40. lat. 51. 56.

* HAUPOUL-MAZAMET, ville de Fr. dans le haut Languedoc, au Dioc. de Lavour. Il y a une Justice R. & une Maitrise particuliere.

Havre, Voyez Port.

HAVRE-DE-GRACE (le) *Franciscopolis*, ou *Portus Gratia*, gr. belle, riche & forte ville marit. de Fr. dans la h. Normandie, au pays de Caux, avec un excellent port, une bonne cit. que le Cardinal de Richelieu fit bâtir à ses frais, pour arrêter les Angl. & un bon arsenal pour la marine. C'est un Gouv. particulier. Elle doit son commencement à Louis XII. qui en jeta les fondemens en 1509. François I. la fit fortifier; il s'y fait un gr. com. Les Angl. la bombarderent en 1694. C'est la patrie de George Sanderi & de

de Mademoiselle de Scuderi sa sœur. Elle est à l'emb. de la Seine, dans un lieu marécageux, à 12 lieues de Caen, 18 N. O. de Rouen, 8 S. O. de Fécamp, 2 de Montivilliers & d'Harfleur, 45 N. O. de Paris. lon. 17 d. 45'. 57". lat. 49 d. 29'. 9".

Haute-Fontaine, Abbaye de Fr. en Champagne, au Dioc. de Châlons. Elle est de l'Ordre de Cîteaux, & vaut 3400 liv.

HAUTE-RIVE, *Altaripa*, petite ville de Fr. dans le h. Languedoc, sur l'Ariège, à 4 li. S. de Toulouse. lon. 19. 10. lat. 43. 25.

Hautvilliers, *Alunvillare*, Abbaye de Fr. en Champagne au Dioc. de Rheims. Elle est de l'Ordre de St benoit, & vaut 24000 liv.

HAYE (la) *Haga Comitis*, bourg ou village magnifique des Prov. Unies, dans la Hol. le centre du gouv. de la République, la résidence des Etats Généraux des Provinces-Unies, des Ministres & des Ambassadeurs étrangers. Quoiqu'il n'ait point de rang parmi les villes de la Hol. on peut le comparer aux plus belles villes d'Europe par son étendue, le nombre & la beauté de ses palais & de ses rues, ses agréables promenades & son gr. com. sur-tout en Livres. C'est la patrie de Frederic Ruysch, de Jacques Golijs, & de Guillaume III. Roi d'Angl. Pr. d'Orange. Il est à une li. de la mer, une N. O. de Delft, 3 S. O. de Leyde, 4 N. O. de Rotterdam, 12 S. O. d'Amsterdam, 75 N. p. E. de Paris. lon. 21. 45. lat. 52. 4.

HAYE (la) *Haga*, pet. ville de Fr. en Touraine, rem. par la naissance du célèbre René Descartes. Elle est sur la Creuse, aux front. du Poitou, à 2 li. de Guierche, 4 de Châtelleraut, 10 de Tours. 54. S. O. de Paris. lon. 18. 20. lat. 47. 2.

Hayeman, *Voyez* Hageman.

* HAZEBROUCK, *Hazebroca*, ville de la Flandre Fr. au département de son nom, à 4 li. E. de St Omer, à la source d'un petit ruisseau, qui se jette dans la Niepe.

HEA, *Hsz*, Prov. d'Afr. sur la

côte de Barbarie, dans la partie la plus occid. du R. de Maroc. Il y a par tout de gr. mont. quantité de troupeaux de chèvres & d'ânes. Il n'y croit que de l'orge; il y a beaucoup de miel. Les habitans sont Mahométans, robustes, fort jaloux; les femmes belles & galantes. Tedenett en est la capitale.

HEAN, *Heana*, ville confid. d'Al. dans le Tonquin. C'est le siège d'un Mandarin. Les Fr. y ont un comptoir, avec un beau palais pour l'Évêq. Missionnaire.

Hebre, *Voyez* Mariza.

HEBRIDES, *Èbuda*, Isles de l'Océan à l'occid. de l'Ecosse. Elles sont habitées par des peuples à demi-sauvages. Ils sont bien faits, mais d'un regard furieux. Ils sont endurcis au froid, & n'ont qu'une écharpe de peau, qui les couvre jusqu'aux genoux. Ils prirent le parti du Prince Edouard en 1745.

HECHINGEN, petite ville d'Al. dans la Suabe, au C. d'Hohenzollern.

Hecla (le mont) *Voyez* Islande.

* HEDÉ, pet. ville de Fr. en Bretagne, au Dioc. de Rennes.

HEDEMORA, *Hedemora*, ville de Suede, dans le Vesterdal, à 12 li. S. O. de Gevali, 22 N. O. d'Upsal. lon. 33. 50. lat. 60. 14.

HEGOW, *Hegoia*, petite contrée d'Al. dans la haute Suabe. Elle est fort peuplée, & possédée par divers Souverains.

HEIDELBERG, *Heidelberg*, ville confid. & peuplée d'Al. cap. du b. Palatinat, avec une célèbre Univ. fondée au XIV siècle, par l'Elect. Robert. Maximilien de Baviere la prit & en enleva la riche Bibliothèque qu'il donna au Pape. Le chât. des Elect. est auprès de la ville. Les Fr. la sackagerent en 1658. Il y a une tonne célèbre qui mérite l'attention des curieux. Heidelberg est au pied d'une mont. sur le Neckar, à 5 li. N. E. de Spire, 7 S. E. de Worms, 6 N. E. de Philisbourg, 16 S. de Francfort, 15 S. E. de Mayence, 140 O. p. N. de Vienne, 110

E. de Paris. lon. 26. 23. lat. 49. 25.

HEIDENHEIM, *Ara Flavia*, ville d'Al. dans la Suabe, sur la Brentz, dans le Brentzthal, avec un beau château appart. à la Maison de Wirtemberg, à 9 li. d'Ulm. lon. 27. 54. lat. 46. 37.

HEILA, **HEEL**, *Hela*, petite ville de Prusse dans la Cassubie, à l'emb. de la Wistule, dans la mer Baltique, suj. au R. de Pologne, à 15. li. N. E. de Dantzick. lon. 37. 54. 53.

HELIGE-LAND ou **L'ISLE-STE**, *Insula Sancta*, Isle de la mer d'Al. entre l'emb. de l'Eider & celle de l'Elbe. Elle appart. au D. de Holstein. Le R. de Dan. tenta inutilement de s'en rendre maître en 1713. lon. 25. 50. lat. 54. 28.

HELIGEN-HAVE, port & petite ville d'Al. sur la mer Baltique dans la b. Saxe, dans la Wagerie, vis-à-vis de l'Isle de Fermeren. lon. 28. 50. lat. 54. 30.

HELIGENFEL, petite ville de Prusse, dans la Prov. de Natangen, entre Braunsberg & Brandebourg. lon. 38. 22. lat. 54. 47.

HELIGENSTADT, *Heligenstadium*, ville d'Al. capit. du territoire d'Eichfeld, appart. à l'Electeur de Mayence. Elle est au confluent de la ri. de Geißled & de la Leine, à 12 li. N. O. d'Eisenach. lon. 27. 42. lat. 51. 30.

HEILSPERG, *Heilsperga*, ville de la Prusse Polonoise, sur l'Alle, avec un châ. où l'Evêq. de Warmie fait la résid. lon. 39. 11. lat. 54. 6.

HELAPERD, *Helaverda*, ville d'Asie, dans la Perse. lon. 91. 30. lat. 35. 15.

HELENE (Ste) *Insula Stæ Helena*, Isle de la mer Atlantique. Elle a 6 li. de circuit. Elle est haute, montueuse & entourée de rochers escarpés. Les mont. qui se découvrent à 25 li. en mer, sont couvertes, la plupart de verdure & de toutes sortes de gr. arbres, comme d'ébène, &c. Les vallées sont fort fert. en toutes sortes de fruits excellens, légumes, &c. Les arbres fruitiers y ont

en même tems des fleurs, des fruits verds & des fruits murs. Les forêts sont remplies d'orangers, de limonniers, de citronniers, &c. Il y a du gibier & des oiseaux en quantité, de la volaille, & du bétail qui est sauvage. On n'y voit aucun animal vorace ni venimeux; tout ce qui est d'incommode, ce sont de grosses araignées & des mouches grosses comme des fauterelles. La mer y est fort poissonneuse. Elle fut découverte par Jean de Nova Portugais, en 1502, le jour de Ste Helene. Les Port. l'ayant abandonnée, les Hol. s'en emparent, & la quitterent depuis pour le Cap de Bonne-Espérance. La Compagnie des Indes d'Angl. s'en saisit; mais en 1672 les Hol. la reprirent. Les Angl. la leur enleverent & la possèdent aujourd'hui, & l'ont mise en état de se bien défendre. Il y a une autre Isle de ce nom dans l'Amérique, sept. au Canada, dans le fleuve St Laurent, vis-à-vis de Mont-Réal. lon. 11. lat. mérid. 16.

Helicon, *Voyez Zagara.*

Hellepont, *Hellepontus*, *Voyez Dardanelles.*

HELMONT, *Helmontium*, petite ville des Pays-Bas, dans le Brabant Hol. au quartier de Peelland, avec un bon châ. sur l'Aa, à 7 li. E. de Bolduc, 6 S. O. de Grave, 28 N. E. de Bruxelles. lon. 23. 12. lat. 51. 31.

HELMSTADT, *Helmeftadium*, jolie ville d'Al. au D. de Brunswick, fondée par Charlemagne, avec une Univ. fondée en 1576. C'est la patrie d'Hermannus Conringius. Elle est à 8 li. N. E. de Brunswick, 9 N. E. de Wolfenbutel. lon. 28. 45. lat. 52. 20.

HELMSTADT, ville forte & marit. de Suede, cap. de la Prov. de Halland. Elle appart. à la Suede depuis 1645. Elle est près de la mer Baltique, à 22 li. N. O. de Lunden, 22 N. de Copenhague, 24 S. E. de Gorhebourg. lon. 30. 30. lat. 56. 42.

HELSINBOURG, *Helisburgum*, ville, port & châ. de Suede, dans la Schone, sur l'Oréfund. Les Dan. la

prire en 1709. Elle est à 15. li. S. d'Helmsatd, 9 N. O. de Lunden. lon. 30. 35. lat. 56. 2.

HELISINGFORD, *Helsingfordia*, petite ville de Finlande, dans le Niland, avec un port assez commode, à 8 li. S. O. de Borgo. lon. 43 20. lat. 60. 22.

HELISINGIE, *Helsingia*, Prov. de Suede, sur le golfe de Bothnie. Soderahm en est la capita'e.

HELINGOR ou **ELSENORE**, *Helsingora*, ville de Dan. sur l'Oréfund, dans l'Isle de Zelande, à 6 li. au N. de Copenhague, vis-à-vis Heilsingbourg. Tous les vaisseaux qui passent par ce Détroit sont obligés de payer un droit de passage au Roi de Dan. C'est la patrie du fameux Jean Isaac Pontanus. lon. 30. 30. lat. 55. 58.

HELSTON, petite ville à marché d'Angl. dans le C. de Cornouailles. Elle envoie deux Députés au Parl. & est à 2 li. de Falmouth, 75. S. O. de Londres. lon. 12 27. lat. 50. 10.

Hémisphère, *Hemispherium*; c'est la moitié du globe divisé par un cerc. qui passe par son centre. L'Equateur divise le globe en deux hémisphères, dont l'un est sept. & l'autre mérid. Tous les gr. cerc. du globe le divisent en deux hémisphères.

HENLEY, *Ancalitia*, petite ville d'Angl. au C. d'Oxford, sur la Tamise, rem. par son com. de grain germé pour faire la biere. Elle est à 12 li. O. de Londres. lon. 16. 45. lat. 51. 32.

HENNEBERG, *Henneberga*, C. d'Al. entre la Thuringe, le Land. de Hesse, l'Abbaye de Fulde, & l'Evêc. de Wurtzbourg. Smalkalde en est la capitale.

HENNEBON, *Hannebonum*, pet. ville de Fr. en Bretagne, au Dioc. de Vannes, à 6 li. d'Auray, sur la ri. de Blavet. Il y a de riches Marchands. Elle est à 110 li. O. p. S. de Paris. lon. 14 d. 22'. 23". lat. 47 d. 48'. 1.

HENRICHEMONT, ou **BOISBELLE**, P. de Fr. dans le Berri, sur la Saudre.

HEPPENHEIM, *Apianum*, pet.

ville d'Al. avec un châ. & une Abbaye, dans l'Electorat de Mayence, entre Heidelberg & Darmstadt, lon. 26. 11. lat. 49. 39.

HERACLÉE ou **EREGRI**, ou **PENDERACHI**, *Heraclea*, anc. ville de la Turquie Eur. dans la Romanie, avec un Arch. Grec, suf. de Constantinople, & un port. Elle est fort célèbre dans l'antiquité, & l'on y voit encore des restes de son anc. splendeur. Théodore Lascaris l'enleva à David Comnène Empereur de Trébizonde. Les Génois s'en saisirent ensuite; mais Mahomet II. la leur enleva; & depuis ce tems elle est restée aux Turcs. Elle est près de la mer, à 20 li. O. de Constantinople, 20 N. E. de Gallipoli, 96 E. p. S. de Trajanopoli. lon. 45. 23. lat. 40. 57.

HERAT, **HERA** ou **HERI**, *Aria*, ville consid. de Perse, dans le Khorassan. Les Tartares de Gengizcan la saccagerent, & elle fut prise par Tamerlan. lon. 94. 20. lat. 34. 30.

HERBEMONT, *Herbomontium*, pet. ville des Pays-Bas Autrichiens, au Duché de Luxembourg, avec un châ. sur une mont. dans le Or de Chiny, près de la ri. de Semoy, à une li. de Chiny.

HERBORN, *Herborna*, ville d'Al. en Vétérvie, dans la Pr. de Nassau-Dillenburg, avec une fameuse Univ. fondée en 1584 par le C. Jean le Vieux, & des manufactures d'étoffes & de laines, à 3 li. S. O. de Dillenburg, 4 N. O. de Solms. lon. 26. 10. lat. 50. 36.

HEREFORD ou **HERTFORD**, *Herefordia*, jolie & consid. ville d'Angl. cap. de l'Herefordshire, avec un Evêc. suf. de Cantorbéry. C'est la patrie d'Adam Dornon, & de Seltiward. Elle envoie deux Députés au Parl. & est sur la Wye, à 7 li. N. O. de Gloucester, 6 S. O. de Worcester, 13 N. O. de Bristol, 34 N. O. de Londres. lon. 14. 55. lat. 52. 6.

HEREFORDSHIRE, Prov. d'Anglet. dans l'intérieur du pays, d'environ 33 li. de tour, & de 60000

arpens. Elle abonde en bled, bois, laine & cidre, qui sont les plus estimés d'Angl. C'est dans cette Prov. qu'on trouve la fameuse colline ambulante, *Marfley-Hill*, ainsi appelée, parce qu'en 1574, au mois de Février, un tremblement de terre détacha 26 arpens de terre qui changerent de place pendant trois jours consécutifs.

Herenthals, bourgade des Pays-Bas Autrichiens, dans le Brabant, au quartier d'Anvers, bâtie par Henri D. de Brabant, en 1212, sur la Nethe. lon. 22. 26. lat. 51. 9.

HERFORDEN, *HERWERDEN*, *HERVORDEN*, *Hervordia*, ville libre & Imp. d'Al. capit. du C. de Ravensberg, en Westphalie, avec une fameuse Abbaye de la Concession d'Augsbourg, dont l'Abbesse est Pr. de l'Empire, & a voix & rang à la Diète. Elle est sur l'Aa, à 3 li. E. de Ravensberg, 7 S. O. de Minden. lon. 26. 22. lat. 52. 12.

Herisaw, *Eritio*, anc. & gr. bourg de Suisse, le plus peuplé & le plus considér. qu'ayent les Protestans au cant. d'Appenzel, sur la pet. ri. de Brulbach.

HERISSON, *Iritio*, pet. ville de Fr. dans le Bourbonnois, sur le torrent d'Oevil, vers le Cher, à 5 li. de Bourbon-l'Archambaut.

* Il y a un bourg de ce nom en Picardie, dans l'Elect. de Guise.

Herivaux, Abbaye de Fr. au Dioc. de Paris. Elle est de l'Ordre de St Augustin, & vaut 4000 liv.

HERMANSTAD, *C E B E N*, *ZEBEN*, *Cibinium*, belle, gr. peuplée, & forte ville de Hongrie, cap. de la Transilvanie, avec un Evêc. suf. de Colocza. C'est la résid. des Gr. de Transilvanie. Elle est sur la ri. de Ceben, à 10 li. E. de Weissembourg, 27 N. O. de Tergowisk, 55 N. E. de Belgrade, 82 S. E. de Bude, 126 S. E. de Vienne. lon. 41. 15. lat. 46. 25.

Hermenstein, Voyez *Hammerstein*.

* *HERMENT*, petite ville de Fr. en Auvergne, dans la Généralité

& Election de Riom.

Hermeries, Abbaye de Fr. au Dioc. de Paris, Ordre de Prémontré. Elle vaut 3200 liv.

Hermitage (1°) *Eremus*, bourg de l'Ecosse mérid. dans la Prov. de Lidesdail. lon. 14. 32. lat. 55. 26.

L'Hermitage est aussi le nom d'un coteau de Dauphiné, proche Thain, sur le Rhône, vis-à-vis de Tournon. Il est fameux par ses bons vins.

HERNDAL, *Herndalia*, bourgade & pet. pays de la Scandinavie en Norwege, dans le Gov. de Drontheim, cédé à la Suede par la paix de Brombroa, en 1645.

HERNGRUND, pet. ville de la h. Hongrie, proche de Newfoll, rem. par les mines de cuivre & de vitriol. Ceux qui travaillent dans ses mines y ont formé une ville souterraine assez étendue, dont le nombre des habitans est très-gr. Il y a dans ces mines deux sources d'eaux vitrioliques, qui changent le fer en très-bon cuivre. lon. 36. 50. lat. 48. 30.

Hernhausen, Chât. & Maison de plaiffance des Elect. d'Hanover, proche Hanover.

HERNOSAND, *Hernosandium*, ville marit. de Suede, au golfe de Bothnie, dans l'Angermanie. lon. 35. 15. lat. 61. 45.

Herftal, *Haristallum*, anc. chât. des Pays-Bas, à une li. de Liège, sur la Meuse, avec titre de Bar. lon. 23. 16. lat. 50. 39.

HERSTEL, *Heristallum*, anc. ville d'Al. en Westphalie, dans l'Evêc. de Paderbon, sur le Weser.

HERTFELDT, *Hertfeldia*, petite cont. d'Al. dans la Suabe, entre Awelen, Bopfingen, Koenigsbrun, Giengen, & la Seign. de Graveneck.

HERTFORD ou *HARFORD*, *Hervordia*, anc. ville d'Angl. cap. de l'Hertfordshire, avec titre de C. & un chât. Elle envoie deux Députés au Parl. & est sur la ri. de Lea, à 7 li. N. de Londres. lon. 17. 35. lat. 51. 48.

HERTFORDSHIRE, Pro. d'Angl. d'environ 42 li. de tour & de 450000 arpens, Elle est agréable & fertile.

Son gr. com. consiste en bled germé pour la biere.

HERTZBERG, *Hertzberga*, ville assez consid. d'Al. dans l'Electorat de Saxe, sur les confins de la Lusace, à 10 li. S. E. de Wittemberg, 14 N. O. de Dresde. lon. 31. 12. lat. 51. 42.

HERZEGOVINE (l') *Herzegovina Chulmia*, cont. de la Turquie Eur. dans la Bosnie, près de la Dalmatie. Castel Nuovo cap. appart. aux Venitiens, & le reste aux Turcs.

HESDIN, *Hesdinum*, ville forte des Pays-Bas Fr. au C. d'Artois, sur les confins de la Picardie. Louis XIII. la prit en 1639, & elle fut cédée à la Fr. par la paix des Pyrénées en 1659. Elle est sur la Canche, à 10 li. S. O. de St Omer, 12 N. E. d'Arras, 42. N. de Paris. lon. 19. 48. lat. 50. 22.

Il ne faut pas la confondre avec le vieil Hédin qui étoit à une lieue, & qui fut détruit par Philibert Emmanuel D. de Savoie, Général de Charles V. en 1553.

HESSE (la) *Hassia*, pays d'Al. avec titre de Landgr. dans le cerc. du h. Rhin, bor. par la Vétérvie, la Thuringe, la Westphalie, la Franconie, & le pays de Brunswick. Il se divise en haute & en basse Hesse. La Maison Souv. de ce pays est partagée en quatre branches, dont chacune prend la qualité de Landgrave, deux Princ. Hesse-Cassel Calviniste, & Hesse-Darmstadt Luthérienne, & deux autres qui sont des branches de la seconde, Hesse-Rinfels Catholique, & Hesse-Hombourg Calviniste. Ces quatre Landgr. prennent leurs noms des quatre villes princ. qui s'y trouvent.

HEVER, pet. place & Baronnie du Brabant Autrichien, près de Louvain.

Heverlé, beau châ. de plaisance, aux Pays-Bas, près de Louvain, entre la Dyle & la Ture. Il appart. aux D. d'Aerschtot.

HEUKELUM, *Hukelum*, petite ville des Prov. Unies, dans la Hol. sur la Linge, à 2 li. de Gorcum.

lon. 22. 26. lat. 51. 55.

HEUSDEN, *Heusdena*, ville forte des Prov. Unies, dans la Hol. sur la rive gauche de la Meuse, entre des marais, à 3 li. N. O. de Bois-le-Duc, 2 S. O. de Bommel. lon. 22. 38. lat. 51. 47. Il y a un beau châ.

Hexam, *Axelodunum*, bourg d'Angl. dans le Northumberland, autrefois Episc. mais uni par Henri VIII. à l'Evêc. de Durham. Il est à 5 li. O. de Newcastle, 70 N. p. O. de Londres. lon. 15. 27. lat. 55. 2.

HEYDEN, *Heyda*, ville à marché d'Angl. dans la Prov. d'York. Elle envoie deux Députés au Parl. Hibernie, Hibernois, *Voyez* Irlande.

HIERES, *Olbia, Aræ*, ville de Fr. en Provence, au Dioc. de Toulon. Son ter. est délicieux par sa beauté & par l'excellence de ce qu'il produit; mais son port s'étant comblé, elle n'est plus si consid. qu'elle étoit autrefois. Elle est à 5 li. E. de Toulon, 179 S. p. E. de Paris. lon. 23 d. 48'. 11". lat. 43 d. 7'. 23".

HIERES (les Isles d') *Insulæ Arcarum*, Isles de Fr. sur la côte de Provence, avec titre de Marq. Il y en a trois, Porquerolles, Port-Croz, & l'Isle du Titan ou du Levant. On y trouve de toutes les especes de plantes les plus recherchées.

Hielmes, Exmes, *Oximus*, bourg de Fr. en Normandie, chef-lieu d'un ter. de gr. étendue, appelé l'*Hiemois* ou l'*Exmois*. Il est sur une mont. stérile, à 4 li. de Sées, 36 O. de Paris. lon. 17. 48. lat. 48. 46.

HIGDAM-FERRERS, ville à marché d'Angl. en Nortamptonshire. Elle envoie deux Députés au Parl. & est à 17 li. N. de Londres. lon. 16. 55. lat. 52. 18.

Hilaire (St) nom de plusieurs bourgs de Fr. dont les princ. sont, un dans l'Orléanois, Elect. d'Orléans; un autre en Normandie, Gén. de Caen, Elect. de Mortain; un autre dans le Poitou, Elect. de Mauléon; deux autres dans le Poitou, Elect. des Sables. & un dans le Poitou, Elect. de Fontenay.

Hildburghausen , *Voyez* Hilpershausen.

HILDESHEIM , *Hildefia* , gr. & forte ville d'Al. dans la basse Saxe , avec un Evêc. Catholique , dont l'Evêque est Souv. & suff. de Magdebourg. Elle est libre & Imp. quoique dépendante en quelque chose de l'Evêq. On voit dans la Cathédrale une statue du fameux Herman ou Irmin , Chef des Germains. On la divise en ville vieille & en ville neuve , qui ont chacune leur Conseil séparé. Elle est sur l'Irneste , à 6 li. S. E. d'Hanover , 9 S. O. de Brunswick , 9 O. de Wolfenbutel. lon. 31. 50. lat. 52. 28.

HILPERSHAUSEN ou **HILDBURGHAUSEN** , *Hilpershusia* , ville d'Al. en Franconie , sur la Wera , au C. de Henneberg , entre Cobourg & Smalcalde. Elle appart. à une branche de la Maison de Saxe-Gotha. lon. 28. 15. lat. 50. 35.

HINDELOPEN ou **HINLOPEN** , *Hindelopia* , ville des Prov. Unies , dans la Frise , au Westergoe , sur le Zuiderzée , entre Staveren & Worum , avec un petit port.

Hinderlappen ou Interlachen , Bail. de Suisse au C. de Bern , ainsi nommé d'un Monastere de Chartreux , dont on a fait un château.

HINDOO , *Hindoa* , ville des Indes , sur la route d'Amadabat à Agra , dans les Etats du Mogol , rem. par son excellent indigo. lon. 100. lat. 26. 30.

HINGHOA , *Hingoa* , ville de la Chine , septième Métropole de la Prov. de Fokien. On y voit quantité d'arcs de triomphe & de tombeaux magnifiques. lon. 136. 45. lat. 25. 27.

HIO , ville de Suede dans la Westrogotie , sur le Water , à 10 li. E. de Falcoping. lon. 31. 35. lat. 57. 53.

HIPPOLYTE (St) ou **ST PILT** , *S. Hippolytus* , pet. ville de Fr. en Lorraine , sur les confins de l'Alsace , au pied du mont de Voge. La Fr. qui l'avoit eue par le Traité de Westphalie , la céda au D. de Lor-

raine par le Traité de Paris en 1718. Elle est à 2 li. de Schelestat. lon. 25. 6. lat. 48. 16.

Il y a encore une autre jolie pet. ville de ce nom dans le b. Languedoc , au Dioc. d'Alais , dans les Sevennes , sur la pet. ri. de Vidourle , à 4 li. d'Alais , avec un bon fort. Il y a un canal qui traverse la ville , & qui fait tourner plusieurs moulins , & plusieurs fontaines dans les différents quartiers. lon. 21. 35. lat. 46. 50.

HIRCH-HORN , petite ville d'Al. dans le cerc. du b. Rhin , avec un bon chât. Elle appart. à l'Elect. Pal. & est sur le penchant d'une colline , à la droite du Neckre. lon. 26. 35. lat. 49. 28.

HIRSCHFELD , *Herofelda* , pet. ville d'Al. dans le cerc. du h. Rhin , cap. d'une Princ. de même nom , dépendante d'une Abbaye célèbre qui a été sécularisée pour la Maison de Hesse-Cassel , par le Traité de Westphalie. Elle est sur la ri. de Fulde , à 8 li. N. de Fulde , 14 S. E. de Cassel. lon. 27. 27. lat. 51. 46.

HIRSHBERG , *Cervimontium* , ville de Silésie , dans la Prov. de Javer , sur le Bober , rem. par ses bains.

HITH ou **HIETH** , *Hita* , ville marit. d'Angl. dans la Prov. de Kent , l'un des cinq hauts ports , dont les Députés au Parl. sont appelés Barons des cinq Ports ; les sables ont presque comblé le port de cette ville. lat. 51. 5.

HOCHBERG , *Hochberga* , Marq. chât. & petit pays d'Al. au cerc. de Suabe , dans le Brisgaw. Emertingen en est le lieu le plus consid. Il appart. au Prince de Bade-Dourlach. lon. 25. 32. lat. 48. 10.

HOCHSTET , *Hochstetum* , chât. & pet. ville d'Al. en Baviere , sur le Danube , rem. par la sanglante bataille que le Princ. Eugene & le D. de Malborough y gagnerent sur les Fr. commandés par le Maréchal de Tallard , en 1704 le 13 Août. Les Impériaux y avoient été battus en 1703. Elle est sur le Danube , à 5 li. S. O.

de Donavert, 2 N. E. de Dillingen. 9 N. E. d'Ulm. lon. 28. 30. lat. 48. 36.

HOCKERLAND (l') *Hockerland*, contr. & l'un des trois cerc. de Prusse. Elle est environnée par la Prusse Polonoise & par la h. Pologne. Marienwerder en est la cap.

Hoest, Hovet, fort de la Prusse Polonoise, sur la Wislule. lon. 37. 10. lat. 54. 28.

HOEHST, jolie pet. ville d'Al. dans l'Elect. de Mayence, dans une plaine sur la droite du Mein, à une li. de Francfort. On y voit les ruines d'un beau châ. lon. 26. 10. lat. 50. 1.

HOEICHEU, ville très-commerçante de la Chine, quatorzième Métropole de la Province de Kiangnan. C'est dans cette ville que se fait la meilleure encre de la Chine, & où l'on trouve le meilleur thé. lon. 137. lat. 34. 10.

HOFALISE, **HOMFALISE**, *Hofalifa*, Seign. des Pays-Bas, au D. de Luxembourg, à 14 li. S. E. de Liège, 12 N. O. de Luxembourg. lon. 23. 34. lat. 50. 2.

HOFF, *Hoffa*, assez belle ville d'Al. en Franconie, avec un beau Collège. Elle appart. au Marg. de Barreith. Elle est sur la Leçta. lon. 29. 45. lat. 50. 23.

HOGR ou **HADGRE**, ville confid. d'Al. dans l'Arabie heureuse, à 28 li. S. E. de Jemama. lon. 66. 30. lat. 23. 40.

Hohben-loe, ou Holach, *Holachius*, châ. d'Al. chef-lieu d'un C. de même nom, en Franconie, possédé par des C. descendus de Craton, qui vivoit au neuvième siècle.

Hohenberg, *Hohenberga*, châ. d'Al. dans la Suabe Autrichienne, chef-lieu d'un petit C. de même nom, d'environ 5 li. de long sur 4 de large. lon. 30. 35. lat. 47. 52.

HOHENEMS, petit pays d'Al. près du cant. d'Appenzell, sur le Rhin, suj. à son propre Prince.

HOHENSTEIN, C. d'Al. dans la Turinge, aux front. de la Province d'Anhalt. Il y a plusieurs endroits

de ce nom en Allemagne.

Hohentwil, *Duellium*, fort d'Al. en Suabe, au Landg. de Nellenbourg, sur un rocher, prise par les Fr. & rendue par le Traité de Westphalie. lon. 26. 25. lat. 47. 45.

HOKIEN, ville de la Chine, troisième Métropole de la Prov. de Pekeli, entre plus. ri. Elle a 18 villes dans sa dépendance. lon. 133. 40. lat. 38. 50.

Holach, *Voyez* Hohben-loe.

HOLDERNESS, pet. cant. d'Angl. dans la part. orient. de l'Yorkshire, avec titre de C.

Holdonin, *Voyez* Goding.

Hole, *Olino*, gr. village d'Islande, avec un Evêc. & un Collège où les enfans font leurs humanités. Ses maisons n'y sont pas contigues à cause du feu.

HOLLAND, petite ville de Prusse, dans le Hockerland, à 5 li. S. E. d'Elbing. lon. 38. 58. lat. 54. 6.

HOLLANDE (le Comré de) *Batavia*, *Hollandia*, la plus confid. des sept Prov. Unies, entre le Zuiderzée, la mer du Nord, la Zélande & la Prov. d'Utrecht. Elle est divisée en Hol. Sept. ou Westfrise, & en Hol. Mérid. ou Suyd Hol. l'Ye, pet. golfe qui est une extension du Zuiderzée, sépare la Hol. de la Westfrise : les deux ensemble ne font qu'une Prov. dont les Etats prennent la qualité de Hol. & de Westfrise. Cette Assemblée est composée des Députés & des Con'uls de chaque ville, outre la Noblesse qui a la première voix. Elle se tient à la Haye. Le ter. y est presque par-tout humide & marécageux ; on y sème peu de grain, & en peu d'endroits ; presque tout le pays est employé à nourrir des vaches, qui sont la princip. richesse. Tout y est entrecoupé de canaux qui servent à dessécher les prairies, & à faciliter le transport des denrées. Quoique le ter. y soit ingrat, & qu'il ne produise ni vin ni bled, il n'y a point de pays au monde plus abondant & plus riche, à cause de son grand com. Les villes & les villages magnifiques se touchent. Il y a de

endroits où il ne ſçauroit paſſer de chariots & de chevaux, qu'on ne ſente trembler la terre comme ſi elle étoit creuſe, & qu'elle fût ſoutenue par l'eau. Amſterdam en eſt la cap. Les Hol. ſont oconomes, attachés à leur com. & jaloux de leur liberté. Les femmes ſont modeſtes, & fort appliqués à leur ménage. La Religion Proteſtante eſt la ſeule dominante; les autres y ſont tolérées. Il ne faut pas confondre la Hollande proprement dite, avec la République de Hollande. Celle-ci comprend les ſept Provinces - Unies. Voyez Pays-Bas.

HOLLANDE (la nouvelle) on a donné ce nom à un petit pays de l'Amér. ſept. ſur la côte orient. au S. de la nouv. Angl. à un pays des terres Australes, au S. des Moluques, & à une pet. cont. au N. de l'Eur. le long du détroit de Heiguts.

HOLSTEIN, *Holfatia*, pays d'Al. avec titre de D. entre la mer du Nord à l'O. la mer Baltique à l'E. le Sleſwick au N. le Lavenbourg, le Meckelbourg & l'Elbe au S. Il eſt poſſédé princ. par le R. de Dan. & par le D. d'Holſtein. Il n'y a que deux Régences ou Gouv. la Régence Royale à Gluckſtadt, & la Régence Ducale à Gortorp. Le Holſtein eſt partagé en quatre cant. le Holſtein propre, la Wagrie, le Stormar & le Ditmarſe.

HOLY-ISLAND ou LINDISFARNE, pet. Ile d'Angl. ſur la côte de Northumberland. Elle eſt mal peuplée. Sa plus gr. reſſource eſt la chaffe & la pêche. Le havre eſt aſſez bon & défendu par un fort. lon. 15. 56. lat. 55. 40.

HOMARA, ou HOMAN, *Homara*, pet. ville d'Afr. au R. de Fez, dans la Prov. de Habar, entre Arzile & Alcazarquivir, à 5 li. de chacune. lon. 12. lat. 35. 10.

HOMBOURG, *Homburgum*, ville de la Lorraine Al. dans le C. de Sarbourg, ſuj. à la Fr. à 2 li. de Deux-Ponts. lon. 26. 6. lat. 49. 20.

Il y a un chât. de même nom dans la h. Helſe, & un autre en Suiſſe,

au cant. de Bâle, ſur un rocher, à la deſcente du Mont Jura. C'eſt auſſi une pet. cont. de Suiſſe dans le Tockenbourg, appelé la Juſtice de Hombourg.

HONAN, *Honania*, la cinquième Prov. de la Chine, au S. du fleuve jaune. Elle eſt très-belle & très-fert. Les Chinois l'appellent *le jardin de la Chine*. On y compte plus de dix millions d'ames, & huit Métropoles, dont Carfung eſt la première, & Honan la ſeconde. Les Chinois regardent la ville d'Honan comme le centre du monde.

HONDURAS, *Hondura*, Prov. de l'Amér. ſept. dans la nouv. Eſp. ſur la mer du Nord, d'environ 150 li. de long ſur 80 de large, découverte par Chriſtophe Colomb, dans ſon quatrième voyage en 1502. Valladolid en eſt la capitale.

HONFLEUR, *Huneflorum*, ville confiſ. de Fr. dans la h. Normandie, dans le Lieuvin, avec un bon port, haute Juſtice & Amirauté. Il s'y fait un com. confiſ. ſur-tout en dentelles. Elle eſt ſur la rive gauche de la Seine, à 5 li. S. O. de Quillebeuf, 3 N. de Pont-l'Evêque, 7 N. de Liſieux, 16 O. de Rouen, 42. N. O. de Paris. lon. 17 d. 43'. 17". lat. 49. d. 25'. 21".

HONGRIE, *Hungaria*, R. d'Eur ſur le Danube, d'environ 240 li. de long & 100 de large, bor. N. par la Pologne, O. par l'Al E. & S. par la Turquie Eur. Il comprend trois gr. Prov. la Hongrie propre, qui eſt bor. N. par la Pologne, O. par le cerc. d'Autriche, S. par la Drave qui la ſépare de l'Eſclavonie & par le Danube qui la ſépare de la Turq. Eur. E. par la Valaquie & la Tranſilvanie; la Tranſilv. & l'Eſclavonie. La Hongrie ſe diviſe en haute & en baſſe. La h. contient 24 C. & la b. 14. Ses princ. ri. ſont le Danube, la Save, la Drave, la Teiſſe, le Maros, le Raab, le Waag, le Graan & la Zarwiſe. Elles ſont ſi poiſſonn. qu'on donne le poiſſon aux cochons; mais les eaux en ſont mal ſaines, excepté celles du Danu-

be. Le pays abonde en tout ce qui est nécessaire à la vie ; le vin, & surtout celui de Tokai, y est excellent. Il y a des mines d'or, d'argent, de cuivre & de fer. Le gibier y est si commun, que, pour empêcher le dégât qu'il feroit, la chasse est permise à tout le monde. Les Hongrois sont d'assez belle taille, guerriers, superbes & vindicatifs. Leurs Cavaliers s'appellent *Hussars*, & les gens de pied *Heyduques*. Presque toutes les villes de Hongrie ont deux noms, l'un Hongrois & l'autre Al. La Langue Hongroise est un dialecte de l'Esclavonne. La Religion Catholique y est la dominante; mais les Protestans y sont tolérés & protégés par la Maison d'Autriche. Bude est la cap. de toute la b. Hongrie, & Presbourg de la h. lon. 35-47. lat. 45. 49. 15.

HONITON, ville à marché d'Angleterre en Devonshire. Elle envoie deux Députés au Parl. & est à 4 li. d'Excester, 42 S. O. de Londres. lon. 14. 18. lat. 50. 42.

Honnecourt, Abbaye de Fr. au Dioc. de Cambrai. Elle est de l'Ordre de St Benoît, & vaut 5000 liv.

HONOLSTEIN, pet. ville d'Al. dans l'Elect. de Treves. lon. 24. 40. lat. 49. 48.

HONSCOTTE, *Pleumofia*, petite ville de la Flandre Fr. au Diocèse d'Ypres.

Hont ou Hondt (le) bras de mer qui s'est introduit dans les terres, entre la Flandre & la Zélande, par Pemb. occid. de l'Escaut.

HOOGSTRATE, *Hogstratum*, petite ville des Pays-Bas, dans le Brabant Hol. au quartier d'Anvers, capit. d'un C. confid. de même nom, à 6 li. N. E. d'Anvers, 3 S. O. de Breda, lon. 22. 16. lat. 51. 25.

Horeb, *Melani*, mont. d'As. dans l'Arabie Pétrée, si près du mont Sinaï, qu'Horeb & Sinaï ne semblent faire que deux côteaux d'une même mont. ce qui fait que l'Ecriture les prend souvent l'un pour l'autre. Sinaï est à l'E. & Horeb à l'O. ce qui fait qu'au lever du Soleil elle est cou-

verte de l'ombre de Sinaï, étant bien moins élevée. Elle est très-fameuse dans l'Ecriture. Au pied est le Monastere de St Sauveur, bâti par Justinien, où réside un Evêq. Grec, & des Religieux qui suivent la règle de St Basile ; il y a 2 ou 3 belles sources, & quantité d'arbres fruitiers.

Horizon (l') *Horison*, est un gr. cerc. qui coupe le globe en deux, en séparant la partie que nous voyons d'avec celle qui se cache à nos yeux. Il y en a de deux sortes.

L'Horizon rationnel ou astronomique, qui est un plan qui passe par le centre de la Terre, & qui a pour Poles le *Zenith* & le *Nadir*. Il sépare l'Hémisphère supérieur d'avec l'inférieur. Tel seroit l'horizon qui paroîtroit, si la Terre étoit vue de son centre, après avoir été coupée en deux, une des moitiés étant réduite au néant.

L'horizon visuel ou sensible, qui est la partie de terre ou de mer que nous pouvons découvrir de nos yeux, & sur les extrémités de laquelle le Ciel, qui borne notre vue, semble être posé.

HORN ou **HORNE**, *Horna*, ville forte & confid. des Prov. Unies, dans la Westfrise, avec un assez bon port. Quoiqu'Amsterdam lui ait enlevé une partie de son com. elle ne laisse pas de faire encore un gr. trafic. C'est où l'on engraisse les bœufs qui viennent du Dan. & du Holstein. Elle a produit plusieurs Scavans : elle est sur le bord occid. du Zuiderzee, à une li. N. d'Edam, 5 N. E. d'Amsterdam. lon. 22. 30. lat. 52. 38.

HORN, *Horna*, pet. ville d'Al. dans la b. Autriche, sur les confins de la Moravie, à 15 li. N. E. de Vienne. lon. 35. 20. lat. 48. 25.

HORN, petite ville des Pays-Bas Autrichiens, au pays de Liège, capit. d'un C. de même nom, qui a 7 li. de long sur 5 de large, à une li. de la Meuse & de Rusemonde. lon. 23. 30. lat. 51. 12.

HORN BACH ou **HORRENBACH**, *Hornbachium*, pet. ville d'Al. au T

de Deux-Ponts, sur l'Horne, avec une Abbaye de Bénédictins, à 2 li. S. E. de Deux-Ponts. lon. 26. 11. lat. 49. 13.

HORNBERG, *Horneberga*, anc. ville & Bar. d'Al. dans la Forêt-Noire, au D. de Wurtemberg, avec une fort. sur un mont. Elle est sur la ri. de Gutach, à 5 li. & demie N. O. de Rorweil, 6 N. E. de Fribourg. lon. 24. 56. lat. 48. 10.

HORNOY, bourg de Fr. en Picardie, dans l'Amiénois.

HOP (le) bourg de Fr. dans le Maine, Dioc. & Elect. du Mans.

HORSENS, pet. ville de Dan. dans le Jutland, au Dioc. d'Arhus, au fond d'un petit golfe qui s'avance dans les terres d'Orient en Occident.

HORSHAM, ville à marché d'Angleter. dans le Suffex, à 9 li. S. de Londres. Elle envoie deux députés au Parl. lon. 17. 35. lat. 51. 12.

HOTTENTOTS (les) peuples d'Afr. dans la Caffricie, près du cap de Bonne-Espérance. Ils sont divisés en 14 Prov. qui ont chacune leur Chefs & leurs villages où Krulls. Ils ne demeurent jamais long-tems dans le même endroit; mais ils campent çà & là. Ils font tous ou chasseurs ou Bergers. Ils sont robustes, actifs, hardis, adroits à manier les armes, extrêmement jaloux de leur liberté. Ils vivent long-tems, ont la taille médiocre, & le teint bien plus noir que les autres Indiens. Leur légèreté à la course est surprenante. Ils vont nus, ornent leurs cheveux de coquilles, & leurs jambes d'intestins d'animaux, qu'ils laissent durcir, pour les manger neuf ou dix mois après. Ils sont d'une malpropreté extraordinaire: ils se frotent d'excréments de vaches, moutons, &c. ce qui les rend d'une puanteur insupportable. Rien n'est plus singulier que leurs coutumes; & quand on leur en reproche le ridicule, ils ne répondent rien autre chose, sinon, que ce sont les coutumes des Hottentots.

Une femme est obligée de se couper avant de jointures de doigts, qu'el-

le se remarque de fois. On ne remarque parmi ce peuple que très-peu de signes de religion. Ils n'admettent point d'autre vie; & comme ils sont fort paresseux, ils ne travaillent précisément que ce qu'il faut pour avoir le nécessaire de la vie présente, & se moquent des Hol. qu'ils voient le donner tant de peines pour amasser du bien. *Le P. Tachard, Voyage de Siam, Dampier.*

HOU (le cap de la) cap d'Afr. dans la haute Guinée, habité par les *Quaquas*. Voyez *Quaquas*.

HOUAT, *Horata*, Ile de Fr. près des côtes de Bretagne, à 4 li. de Belle-Ile. Elle a 4 li. de tour. Les Anglois l'attaquèrent en vain en 1697. lon. 14. 36. lat. 47. 20.

HOUDAN, *Holdencum*, pet. ville de l'Isle de Fr. dans la Beauce, au Dioc. de Chartres, sur la Vègre, à 13. li. S. O. de Paris, 4 de Dreux. Il y a une manufacture de bas de laine. C'est la patrie du célèbre Guy Patin. lon. 19 d. 15'. 38". lat. 46 d. 47'. 21".

Hougue (la) ou p'utôt la Hogue, *Oga*, cap & port de Fr. en Normandie, près de Cherbourg, défendu par un fort nommé l'Isle à Madame. Les Fr. commandés par le Maréchal de Tourville, y firent desfaits par la Flotte Angloise en 1692.

HOULME (le) *Holmetius pagus*, pet. pays de Fr. dans la b. Normandie, entre Domfront & Falaise. Il n'est rem. que par son cidre & par ses mines de fer.

HOXTER, *Huxaria*, pet. ville d'Al. dans la Westphalie, sur le Weser, à 3 li. N. O. de Corwey, 12 N. E. de Paderbon. lon. 27. 12. lat. 51. 50.

Hoy, (l'Isle de) *Dumna*, l'une des Orcades, d'environ 4 li. de long. La partie nommée *Waes* est fert. & bien peuplée. On y trouve le Havre North-Hope un des meilleurs de l'Eur. & très-commode pour la pêche. Il y a des brelis & un oiseau fort singulier, gros comme un canard, qui n'est qu'un peloton de graisse. On l'appelle l'Yer.

HOYE, *Hoya*, pet. ville d'Al. en Westphalie, cap. d'un C. de même nom, entre les D. de Brême & de Brunfwick, la Prin. de Minden, & le C. de Diepholt. Il appart. à l'Elect. de Hanovre.

HRADISCH, *Hradisca*, ville d'Al. en Moravie, sur la Morave, dans une Isle, à 12 li. S. E. d'Olmutz, 12 E. de Brinn. lon. 35, 28. lat. 49. 6.

HUBERT, (St) *Andagnium*, *Stus-Hubertus*. pet. ville des Pays-Bas, au C. de Chiny, avec une très-belle Abbaye où l'on mene ceux qui ont été mordus par des bêtes enragées, pour être guéris de la rage. L'Abbé est sous la protection de la Fr. Elle est aux confins du pays de Liege, dans les Ardennes, à 8 li. N. E. de Beuillon, 10 S. E. de Dinant, 16 S. O. de Liege, 60 N. E. de Paris. lon. 23. lat. 50. 3.

HUBERT, *Mniara*, ville d'Afr. au R. de Trémecen, sur une mont. à une demi-li. de Trémecen. lon. 17. 15. lat. 34. 32.

HUCHEU, *Huceum*, ville riche & marchande de la Chine, troisième Métropole de la Prov. de Chekiang. On y fait d'excellens pinceaux, dont toute la Chine se sert pour écrire. lon. 137. 50. lat. 30. 2.

Hudimemil, bourg de Fr. en Normandie, dans le Cotentin.

Hudson, *Hudsonii finus* (la Baie ou le Détroit de) Détroit de l'Amérique. vers les terres Arctiques au N. de la terre de Labrador, découvert par Hudson Ang. en 1602.

HUDWICHWALD, *Hudwischwaldium*, ville marit. de Suede, cap. de l'Helzingie, entre les Isles d'Agan & de Holsoon. lon. 36. 10. lat. 60. 40.

HUÉ ou **KEHUÉ**, *Sinoa*, gr. ville d'As. cap. & la seule de la Cochinchine, avec un beau Palais fortif. où le R. fait sa résid. Elle est dans une belle plaine partagée de l'E. à l'O. par un grand fleuve. Il y a toujours une garnison consid. & beaucoup de Chrétiens. lon. 123. 40. lat. 17. 40.

HUESCA, *Faventia*, *Osca*, anc. ville consid. d'Esp. au R. d'Aragon, avec un Evêc. suff. de Sarragotie, & une Univ. Elle est dans un ter. fert. en excellent vin, sur l'Issuela, à 9 li. N. O. de Balastro, 14 N. E. de Sarragosse. lon. 17. 22. lat. 40. 2.

HUESCAR, *GUESCAR*, *Osca*, ville d'Esp. au R. de Grenade, dans une plaine, avec un chât. à 24. li. N. E. de Grenade. lon. 15. 50. lat. 37. 32.

HUESNE, **HUENE**, *Huena*, petite Isle de la mer Baltique, dans le Sund, où étoit l'Observatoire de Ticho-Brahé. lon. 30. 40. lat. 55. 54.

HUI, **HUY**, *Hoiium*, pet. ville des Pays-Bas, cap. du Condros, dans l'Evêc. de Liège. Elle a été prise & reprise plusieurs fois dans les guerres des Pays-Bas. Elle est avantageusement sit. sur la droite de la Meuse, sur laquelle il y a un beau pont, à 5 li. S. O. de Liege, 6 & demie N. E. de Namur. lon. 22. 57. lat. 50. 31.

Huiron, Abbaye de Fr. en Champagne, au Dioc. de Châlons. Elle est de l'Ordre de St Benoît, & vaut 3500 liv.

Huisseau, bourg de Fr. dans l'Orléanois, au Dioc. d'Orléans.

HULIN, *Hulinum*, petite ville de Bohême, dans la Moravie. Elle appart. à l'Evêque d'Olmutz.

HULL ou **KINSTON-UPONHULL**, *Hullum*, ville forte & com. d'Angl. en Yorkshire, avec un bon port, au conf. de la ri. de même nom avec celle de Humber, & un bel Arceual. Le R. Charles I. fut obligé d'en lever le siège, & ce fut par là que commença la guerre qu'il eut avec le Par. Elle est à 12 lieues S. E. d'Yorck. lon. 17 d. lat. 53. 40.

HULST, *Hulstum*, pet. mais très-forte ville des Pays-Bas Hol. au C. de Flandre, cap. d'un Bail. de même nom, au quartier de Gand. Les Confédérés la prirent en 1578; le D. de Parme en 1583; le P. Maurice en 1591; après six jours de tranchée; l'Archiduc Albert en 1596; & Frederic Henri P. d'Orange la re-

prit aux Esp. en 1615 ; & depuis ce tems elle est restée aux Hol. Mrs de Bedmar & de Vauban furent contraints d'en lever le siège en 1702. Les Fr. l'ont prise en 1747. Il y a un très-bel Hôtel-de-Ville ; & la maison du Commandant est la plus belle de toute la Flandre. C'est la patrie de Cornelius Janfenius, Evêq. de Gand. Elle est dans une plaine que l'on peut inonder, à 6 li. N. O. d'Anvers, 7 N. E. de Gand. lon. 21. 35. lat. 51. 16.

Humber (l') *Abus*, grande riv. d'Ang. dans la Prov. d'Yorck. Elle se jette dans la mer, entre Spurnhead & Gumbly.

Humblières, Abbaye de Fr. au Dioc. de Noyon. Elle est de l'Ordre de St Benoît, & vaut 9000 liv.

HUNDSFELD, petite ville d'Al. dans la Silésie, dans la Prov. d'Oels, sur la Weide, à 3 li. N. E. de Breslaw. lon. 34. 50. lat. 51. 8.

HUNDS-RUCK, *Hunnorum tractus*, petit pays d'Al. entre le Rhin, la Moselle & le Nab, au b. Pal. Il appartient à différens Souverains.

Hunger-Brunn, ou Fontaine de la famine, fontaine de Suisse, au village de Wangen, à 2 li. de Zurich. Par les observations faites depuis 1686, dans les années abondantes, elle a toujours été à sec, quelques pluies qu'il ait fait ; mais quand elle a coulé, la disette est venue ; & plus elle a coulé, plus la disette a été grande.

HUNNINGUE, *Hunniga*, petite, mais très-forte ville de Fr. dans la h. Alsace, dans le Suntgaw. Les fortific. sont du Maréchal de Vauban. Elle est sur le Rhin, à une li. N. de Bâle, 7 S. de Brisfack. lon. 25. 15. lat. 47. 42.

HUNTINGO, contrée des Provinces-Unies, dans la Seigneurie de Groningue.

HUNTINGTON, *Huntingtonia*, agréable ville d'Ang. cap de l'*Huntingtonshire*, sur l'Ouse, à 17 li. N. de Londres. Elle envoie deux Députés au Parlement. lon. 17. 15. lat. 52. 15.

HUNTINGTONSHIRE, Prov. d'Ang. au Dioc. de Lincoln, de 23 li. de tour, & de 24000 arpens. C'est un pays agréable & fertile.

HUQUANG ou *HOUQUOUAN*, *Huguania*, septième Province de la Chine, si fertile qu'on l'appelle *le grenier de la Chine* : on y compte environ cinq millions d'habitans. Elle a 15 Métropoles & 108 Cités. Vuchang en est la première Métropole.

HUREPOIX (le) *Pagus Heripensis*, petite contrée de l'Isle de France, dont les lieux principaux sont Corbeil, Monthéri, Châtres, la Ferté-Alais & Palaiseau.

HURIEL, petite ville de France dans le Bourbonnois, au Dioc. de Bourges. Il y a Châtellenie Royale. Elle est sur une hauteur, à 2 li. de Mont-Luçon.

HURONS (les) *Hurons*, peuples sauvages de l'Amér. dans la Nouv. Fr. Le pays est fert. & très-étendu ; mais peu peuplé. L'air y est très-sain. Ce peuple est fort diminué à cause des guerres qu'il a eues avec les Iroquois. Ils ont presque tous embrassé la Religion Chrétienne. Ils sont les plus spirituels des sauvages, mais fourbes & voleurs. Ils ont un chef héréditaire, qui n'est jamais le fils de son prédécesseur, mais le fils de sa plus proche parente ; car c'est par les meres qu'on règle la succession. Les femmes ont la principale autorité dans la nation Huronne. Tout se fait à leur nom : elles délibèrent les premières, & donnent ensuite le résultat de leur délibération au Conseil général des Anciens, qui le suit presque toujours. Si le Chef héréditaire est trop jeune, on lui donne un Régent ; & le mineur ne peut être chef de guerre qu'il n'ait été simple soldat, & fait quelque action d'éclat.

HUSUM, *Hufamum*, ville de Dan. avec une bonne citad. cap. du Bail. de même nom, dans le D. de Sleswick. Il y a une très-belle Eglise. Elle est proche l'Ow, à 8 li. O. de Sleswick. lon. 26. 40. lat. 54. 55.

J.

* **JABNOLITZ**, ville de la Morlaque, appart. aux Vénitiens.

JAC (St) bourg de Fr. dans le b. Limosin, Elect. de Brives.

JACCA, *Jacca*, anc. ville d'Esp. au R. d'Aragon, avec un Evêc. suf. de Saragoſſe, & une fort. Elle est sur la ri. d'Aragon, au pied des Pyrénées, à 9 li. N. d'Huesca, 20 N. p. E. de Saragoſſe. lon. 17. 16. lat. 44. 22.

JACI D'AQUILA, *Acis*, pet. vil. le marit. de Sicile, sur la côte orient. entre Catane & Tavormina, avec titre de Princ. appart. à la Maison de Camp Florido, dont le fils aîné porte le titre de Prince de Jaci. lon. 33. 2. lat. 37. 42. Il y a aussi un châ. dans la vallée de Demona, nommé Jaci.

* **Jacques-d'Illiers** (St) bourg de France dans la Beauce, au Dioc. de Chartres.

Jacut (St) Abbaye de Fr. en Bretagne au Dioc. de Dol. Elle est de l'Ordre de St Benoît, & vaut 4500 l.

JAEN, *Giennium*, belle & forte ville d'Esp. cap. d'un pet. can. appelé *R.* dans l'Andalousie, avec un Evêc. suf. de Toledé, & un bon châ. Ferdinand III. R. de Castille la prit sur les Maures en 1243. Elle est dans un ter. abon. en fruits exquis, & très-riche en foie, au pied d'une mont. à 16 li. N. de Grenade, 6 S. O. de Baeca, 46 S. E. de Séville 72 S. de Madrid. lon. 14. 45. lat. 37. 38.

Il y a une autre ville de ce nom dans l'Amér. au Pérou.

JAJFA, anc. **JOPPE**, anc. ville d'As. dans la Palestine, avec un mauvais port. Elle est fameuse dans l'Ecriture Sainte. Saladin la ruina; quelques années après, St Louis la rétablit & y donna des exemples de sa charité. Elle est entièrement déchuë de sa grandeur, & est à 8 li. de Jérusalem. lon. 52. 55. lat. 32. 20.

JAFANAPATAN, *Jfanapata-*

num, ville forte des Indes Orientales, cap. d'un R. ou presqu'Isle de même nom, dans l'Isle de Ceylan. Les Hol. la prirent sur les Port. le 21 Juin 1658, & depuis ce tems elle leur est demeurée. La presqu'Isle est riche & bien peuplée. lon. 98. lat. 9. 30.

JAGERNDORFF, *Carnovia*, ville & châ. de Silésie, cap. de la P. de même nom, sur l'Oppa, à 6 li. O. de Tropaw, 26 S. p. E. de Breslaw. lon. 35. 22. lat. 50. 4.

Jago (Sant) *Stus Jacobus*, gr. ri. de l'Amér. qui prend sa source dans l'Audience de Quito au Pérou. Elle est navigable, & se jette dans la mer, après avoir arrosé un pays bon, fert. & abon. en cotonniers, habitée par des Sauvages fort féroces.

JAGO (St) la plus grande, la mieux peuplée, & la plus fertile des Isles du Cap-Verd. Elle a environ 45 li. de long sur 10 de large. L'air y est très-mal sain. Elle abonde en pâturages, bestiaux, chèvres, singes, oiseaux qui ont les os & la peau noirs comme jais, & la chair très-blanche, coton, grains, fruits & poissons. Il y a beaucoup de mont. Sant Jago ou *Ribeira-grande* en est la cap. Voyez ce mot. Il y a outre cela trois villes, *Praia*, *S. Domingo*, & *S. Domingo-Abacace*.

IAGO (St) belle & consid. ville de l'Amér. mérid. cap. du Chili, avec un bon port, un Evêc. suf. de Lima, & une Audience Royale. C'est la résid. du Gouv. du Chili, & le Tribunal de l'Inquisition. Elle fut bâtie par Pierre de Valdivia, en 1541, dans une belle & vaste plaine, abon. en tout ce qui est nécessaire à la vie, au pied de la Cordillera de los Andès, sur la pet. ri. de Mapocho qui la traverse de l'E. à l'O. Il y a différens canaux & une digue, par le moyen desquels on arrose les jardins & on rafraichit les rues. Elle est fort suj. aux tremblemens de terre, & en fut fort endommagée en 1647 & en 1657. Les habitans sont Esp. & Indiens. lat. mérid. 33. 40. lon. 308.

Il y a plusieurs autres lieux du nom

de Sant-Iago, qui ne sont pas fort consid.

IAGO DE CUBA (St) ville de l'Amér. sept. sur la côte mérid. de l'Isle de Cuba, avec un bon port, au fond d'une Baie, & sur la ri. de même nom. Elle fut bâtie par les Esp. en 1514. lat. 20. lon. 301. 50.

IAGO DE LOS CAVALLEROS (St) ville de l'Amér. une des princ. de l'Isle Espag. Elle est sur le bord orient. de la ri d'Yague, dans un ter. fert. & en bon air, à 10 li. de la Conception de la Vega. lon. 307. 30. lat. 19. 40.

IAGO DEL ESTERO (St) ville de l'Amér. mérid. l'une des plus consid. du Tucuman. C'est la résid. ordinaire de l'Inquisiteur de la Prov. Elle est sur une gr. ri. fort poissonneuse, dans un pays plat où il y a beaucoup de gibier, de tigres, de lions fort doux, & de *Guanacos*, (animal gr. comme un cheval) à 70 li. de Potosi. lon. 315. 35. lat. mérid. 28. 25.

IAGO DE LAS VALLES (St) pet. ville de l'Amér. sept. dans l'Audience du Mexico. Elle est dans une plaine, sur la ri. de Panuco, à 30 li. de Panuco. lon. 276. 40. lat. 23.

IAGO DE LA VEGA (St) belle ville de l'Amér. cap. de la Jamaïque, bâtie par les Esp. à qui les Angl. l'ont enlevée. C'est la résid. du Gouv. de la Jamaïque. Elle est fort peuplée, & on y vit fort agréablement. La *Havana*, promenade publique, est très-belle. La ville est à 2 li. de la mer, dans une plaine, sur une ri. à 5 li. de Port-Royal. lon. 300. 50. lat. 18.

IAGO DE LÉON (St) Voyez Caracac.

JAGODNA, JAGNEIRO, Januaria, ville de la Turquie Eur. dans la Servie, près de la ri. de Morava, à 25 li. N. O. de Nissa, 25 S. E. de Belgrade. lon. 39. 15. lat. 44. 35.

JAGOS (les) peuple d'Afr. ils sont errans & voleurs comme les Arabes. Ils font répandus dans plusieurs endroits de la b. Ethiopie, mais principalement dans le Royaume d'Anzico. Ils adorent le Soleil & la Lu-

nie, & sont Antropophages.

JAGRENATE, lieu des Indes sit. à l'une des emb. du Gange, où le gr. Bramine (ou Gr. Prêtre des Idolâtres) fait sa résid. Il y a une gr. Pagode fréquentée par les Pèlerins de toutes les Indes. lon. 103^d. 45^l. 30^l. lat. 19^d. 50^l. 00^l.

JAGUANA, STA MARIA DEL PORTO, Fanum Sta Maria ad Portum, pet. ville de l'Amér. dans l'Isle Esp. à 60 li. de St Domingue. Elle fut surprise par les Angl. en 1591. Elle est aux Esp. lon. 306. 15. lat. 19. 25.

Jaick (le) *Jaicus*, gr. ri. de la Tartarie à son extrémité orient. Elle la sépare du Turquestan, prend sa source au Caucase, & se jette dans la mer Caspienne. Il y a une quantité prodigieuse de poissons dont on transporte les œufs salés par toute l'Europe, sous le nom de *Caviars*.

JAKUTES (les) peuples d'As. dans la Tartarie, aux environs de la ri. d'Amga & de la ville de Jakutskoi. Ils sont idolâtres. Lorsqu'un d'entre eux vient à mourir, ils font enter avec lui ses plus proches parens. Le scorbout est un mal fort ordinaire parmi eux; mais ils le guérissent facilement en mangeant du poisson crud & du goudron.

JAKUTSKOI, ville de l'Empire Ruffien, en Sibérie, dans la Tarrarie, au pays des Jakutes, qu'elle tient dans le respect, sur la ri. de Lena. lon. 129. 30. lat. 60. 45.

JALIGNY, pet. ville de Fr. dans le Bourbonnois, sur la ri. de Besbre qui se jette dans la Loire 4 li. plus bas.

* Jallais, gros bourg de Fr. en Anjou, dans l'Elect. d'Angers.

JALOFES (les) *Jalofi*, peuple d'As. dans la Nigritie, entre le Niger & le Sénégal. Leur pays est d'environ 100 li. de long, sur 40 de large. Leur Souv. prend le titre d'Emp.

JAMA, *Jama*, ville forte de l'Empire Ruffien, sur la ri. de même nom, dans l'Ingrie, à 5 li. N. E. de Narva. lon. 47 lat. 59. 15

JAMAÏQUE (la) *Jamaïca*, gr. Isle de l'Amér. sept. découverte par

Christophe Colomb en 1494, à 140 li. N. du Continent de l'Amér. 15 S. de l'Isle de Cuba, 20 O. d'Hispaniola & de St Domingue. Elle est de figure ovale, & a 20 li. de large, 50 de long, & 150 de circuit. Elle est partagée par une chaîne de mont. Le ter. y est d'une fert. admirable en tout ce qui est nécessaire à la vie; abon. en sucre, cacao, coton, tabac, &c. On y trouve (à ce que rapporte le Chevalier Sloane, des arbres appellés *Lagetto*, dont les écorces servent à faire des habits & des chemises; & d'autres qui portent des fruits dont la pulpe est un savon propre à laver ces écorces. Il y a un nombre prodigieux de bestiaux. Les rivieres y sont nombreuses & poissonneuses. L'Amiral Pen, aidé d'un gr. nombre de Flibustiers Anglois & François, prit cette Isle sur les Esp. en 1655, & depuis ce tems elle est restée aux Angl. qui l'ont rendue une des plus florissantes plantations du monde. Il y a plus de 60000 Anglois & près de 100000 Nègres. On n'en confie le Gouv. qu'à des Seig. du premier rang. La verdure y est perpétuelle, l'air sain, & les jours & les nuits à peu près d'égale longueur pendant toute l'année. St Jago en est la cap. lat. 17. 40—18. 45.

JAMBA, *Jamba*, pet. R. de l'Indoustan, avec une ville de même nom, sur le Gange, qui le traverse du N. au S.

JAMBI ou **JAMBIS**, *Jambum*, ville marit. & pet. R. d'As. dans la partie orient de l'Isle de Sumatra. On y fait un gr. com. lon. 121. 30. lat. mérid. 1. 30.

Jambol, *Voyez* Baluclavo.

JAMBOLI (le) *Anemuriz*, cont. de la Macédoine, aux confins de la Romanie & de la Bulgarie sur l'Archipel.

JAMES (Ste) pet. ville de Fr. en Normandie, au Dioc. d'Avranches, à 3 li. de Pontorson, 67 O. de Paris. lon. 16 d. 28'. 1". lat. 48 d. 29'. 22".

JAMES-TOWN ou **JACQUES-VILLE**, *Oppidum Sii Jacobi*, ville

de l'Amér. sept. cap. de la Virginie, sur la ri. de James, bâtie par les Angl. en 1607. lon. 300. 5. lat. 37.

JAMETS, *Gemmatum*, pet. ville de Fr. en Barrois, cap. d'une Seig. de même nom, dans le Verdunois, à 2 li. de Montmédi, 5 S. E. de Ste-nai. lon. 23. 5. lat. 49. 25.

Janeiro (Rio) *Ganabara*, ri. de l'Amér. sur la côte du Brésil. Elle donne son nom à une Prov. ou Capitainerie, où est St Sebastien. Elle fut découverte par un Fr. Prochant en 1515; mais les Port. s'emparèrent du pays en 1558. *Voyez* St Sebastien.

Janizzar, *Voyez* Jenizzar.

JANNA (la) cont. de la Turquie Eur. dans la Macédoine, sur l'Archipel, bor. N. par le Comenolitari, S. par la Livadie, O. par l'Albanie, & E. par l'Archipel. Elle répond à la Thessalie des Anc. Larissé en est la capitale.

JANNA, **JANNINA**, *Ænium*, gr. ville de la Turquie Eur. dans la Prov. de Janna, à laquelle elle donne son nom. Elle est habitée par de riches Marchands Grecs, & est à 26 li. O. de Larissé. lon. 39. 21. lat. 39. 45.

JANOWITZ, pet. ville de Bohême, au cer. de Kautschim, fameuse par la bat. de 1645, où le Général Suédois, Torstenfon, défit les Imp.

JANVILLE, *Janvilla*, pet. ville de Fr. dans la Beauce, rem. par une bat. entre les Fr. & les Angl. sous Charles VII.

JACCHEU, *Jaccheum*, belle & gr. ville de la Chine, seconde Métropole de la Prov. de Kiangsi, sur le bord sept. du fleuve Po. On y fait de la belle porcelaine. lon. 133. 16. lat. 29. 40.

JAPARE, *Janara*, ville des Indes Orient. dans l'Isle de Java, sur la côte sept. avec un bon port. Il s'y fait un très-grand commerce. Il y a beaucoup de Mahométans. Les femmes y sont fort debauchées & fort laides. lon. 128. 40. lat. mérid. 6. 45.

JAPON (le) *Japona*, gr. pays dans la partie la plus orient. de l'As. avec titre d'Emp. C'est un compo

de plusieurs Isles, dont les trois plus consid. sont celles de Nippon; de Saikokf & Sikokf. Les Port. le découvrirent en 1542, ayant été jetés sur les côtes par une tempête. Tout l'Emp. est divisé en sept cont. princ. ou *Gokifuzidos*, qui sont chacune subdivisées en plusieurs Prov. Il y a deux Emp. le *Dairo*, qui est Ecclésiastique; & le *Kubo*, qui est Séculier. Le Dairo n'a plus, comme autrefois, l'autorité souv. mais seulement des revenus immenses, avec douze femmes & un gr. nombre de concubines. Il est l'oracle de la Religion, & on lui procure tous les honneurs & les plaisirs imaginables. Le Kubo a un pouvoir absolu & illimité sur tous ses sujets, & sa volonté est la seule loi qu'ils suivent.

Les Japonois en général sont petits, basanés, trapus & fort laids; ils sont polis, spirituels, sobres, guerriers & très-propres: ils parlent une Langue particulière, & n'ont jamais été subjugués par aucune nation voisine. Le tems est fort inconstant dans le Japon; l'hiver est suj. à de gr. froids, & l'été à de gr. chaleurs. La mer des environs est remplie d'écueils & fort agitée. Le tonnerre & les éclairs y sont fréquens. Il y arrive souvent des tremblemens de terre. Le ter. en général est mont. pierreux & stérile; mais l'industrie & les travaux infatigables des habitans l'ont rendu fert. & propre à se passer des pays voisins. Il y a un gr. nombre de ri. de lacs, de fontaines, de mines d'or & d'argent, de cuivre & de soufre. Il y a de l'ambre gris & des pierres précieuses. Tout le monde connoît la belle porcelaine du Japon. La Religion est l'Idolâtrie, à peu près comme à la Chine. Les Jésuites y portèrent l'Evang. St François Xavier ayant abordé dans la Prov. de Bongo, vers l'an 1549, ils y formèrent une Eglise nombreuse jusqu'en 1637, qu'arriva la persécution qui détruisit sans ressource le Christianisme. *Tedo est aujourd'hui la cap. du Japon. C'étoit autrefois Meaco, lon. 157—75. 30. lat. 31—*

Jard (le) Abbaye de Fr. au Dioc. de Sens. Elle est de l'Ordre de St Augustin, & vaut 3000 livres.

JARGEAU ou *GERGEAU*, *Gargogdum*, anc. ville de Fr. dans l'Orléanois. Elle fut prise par les Angl. en 1428, & reprise par la Pucelle d'Orléans le 12 Juin 1429. Elle est à 4 li. S. E. d'Orléans, 28 S. O. de Paris. lon. 19. 45. lat. 47. 50.

Jarnac, *Jarnacum*, bourg de Fr. dans l'Angoumois, rem. par la victoire que Henri D. d'Anjou, depuis Henri III. remporta sur les Calvinistes en 1569. Il est sur la Charante, à 2 li. de Cognac, 6 N. O. d'Angoulême, 102 S. p. O. de Paris. lon. 17. 22. lat. 45. 40.

Jarnac-Champagne, bourg de Fr. en Saintonge, dans l'Elect. de Saintes.

* *JARNAGE*, petite ville de Fr. dans la h. Marche, Elect. de Gueret. Il y a une Justice R. non ressortissante.

JAROMITZ, *Jaromitia*, petite ville de Bohême, sur l'Elbe, à 11 li. S. O. de Glatz, 25 N. E. de Prague. lon. 33. 55. lat. 50. 18.

Jaron, *Voyez* Gearon.

JAROSLOW, *Jaroslavia*, belle ville de Pologne, au Pal. de Russie, avec une bonne cit. Elle est remar. par sa fameuse foire, par ses beaux édifices, & par la bat. que les Suédois y gagnèrent en 1656, après quoi ils prirent la ville. Elle est sur la Sane, à 22. li. O. de Lemberg, 40 E. de Cracovie. lon. 40. 58. lat. 49. 58.

Jaroslow, *Voyez* Jeroslow.

JASENITZ, pet. ville d'Al. dans la h. Saxe, au D. de Stetin, sur la rive gauche de l'Oder, assez près de son embouchure.

JASQUE, ville marit. de Perse, sur le golfe d'Ormus, dans la Prov. de Tuberan. lon. 76. 50. lat. 25. 40.

* *JASSY*, ville cap. de la Moldavie, & la résid. du Hospodar. Elle est sur la Pruth. lon. 44. 55. lat. 47.

JAVA (l'Isle de) *Jaba*, nom de deux Isles de la mer des Indes, dont l'une est appelée la gr. Java, & l'autre la pet. Java, ou Bali, *Voyez* Bali.

Bâti. La gr. Java est entre les Isles de Sumatra, de Banca, de Borneo, de Madure, de Bali, & la Terre d'Endraght. Elle abonde en riz, & en bled. Les Hol. y ont établi le centre de leur com. à Batavia; ils possèdent la côte du Nord, & y ont bâti des forts. La côte mérid. est occupée par des P. indomtés & indépendans, dont le plus puissant est le *Soerapati*. L'intérieur de l'Isle est sous la domination d'un Emp. appelé le *Mataram*, qui fait sa résid. à Cartasoura. L'Isle comprend le R. de Bantam, le R. de Jacatra ou de Batavia, le R. de Trieribon, dont le R. est indépendant du Mataram, & allié des Hol. le pays de Tagal, le R. de Grefsic, qui a son R. particulier, ami des Hol. On peut dire que toute l'Isle dépend des Hol. car l'Emp. ne regne que sous leur protection. Il y a des mines d'or; on y recueille du poivre, du gingembre, d'excellens fruits, & des drogues de toutes especes. La Religion des Javans est la Mahom. qui leur a été portée par un Arabe, dont le tombeau est en gr. vénération parmi eux. Cartasoura est la cap. de l'Isle. lon. 123—134. lat. 6—8 d. 30'.

Javatin, *Voyez* Rab.

JAWER, *Jauria*, ville forte d'Al. cap. d'une P. consid. de même nom, dans la b. Silésie, avec une cit. & une gr. place environnée de portiques. Elle est à 5 li. S. E. de Lignitz, 12 S. O. de Breslaw, 35 N. E. de Prague. lon. 34. 4. lat. 50. 66. La P. de Jauer confine au S. avec la Bohême, à la h. Lusace à l'O. les P. de Sagan & de Glogaw au N. & les P. de Schweidnitz & de Lignitz à l'E.

* Jaulnay, bourg de Fr. dans le Poitou, Elect. de Poitiers.

* Jauron, *Gabro*, bourg de Fr. dans le Maine, avec un Prieuré.

JAYCZA, *Jaicza*, *Gajica*, ville très-forte de la Turquie Eur. dans la Bosnie, avec une bonne cit. sur la Plena, à 20 li. N. de Bagnaluck, 52 S. O. de Bude, 54 N. O. de Belgrade. lon. 45. 10. lat. 45. 5.

* *IBARA* (St) pet. ville de Fr. au pays de Foix, sur les front. du Roussillon.

IBORG, *IBURG*, *Iburgum*, pet. ville d'Al. au cer. de Westphalie, dans l'Évêc. d'Ofnabruck. Philippe-Magnus D. de Brunswick la prit, & y fit un riche butin en 1553. Elle est à 4 li. S. O. d'Ofnabruck, 12 N. E. de Munster. lon. 25. 46. lat. 52. 20.

* *IBOS*, pet. ville de Fr. dans le Bigorre, à 2 li. O. de Tarbes.

Icaria, *Voyez* Nicaria.

IDANHA-LA-NOEVA, pet. ville de Port. dans la Prov. de Beira, à 2 li. S. O. de la vieille Idanha, lon. 11. 23. lat. 39. 42.

IDANHA-VELHA, *Igadite*, ville de Port. dans la Prov. de Beira. Elle fut prise d'assaut par les Fr. en 1704. Elle est sur le Ponsul, à 10 li. N. E. de Castel-Branco, 10 N. O. d'Alcantara. lon. 11. 32. lat. 39. 46.

IDRIA, *Idria*, agréable villé d'Ita. dans le Frioul, au C. de Goritz, avec un châ. suj. à la Maison d'Autriche. Il y a de riches mines de vis-argent dans la ville même. Elle est entre des mont. à 7 li. N. E. de Goritz, 10 N. de Trieste. lon. 31. 35. lat. 46. 16.

IDSTEIN, pet. ville d'Al. dans la Wétéravie, résid. d'une branche de la Maison de Nassau, à qui elle appart. Elle est à 5 li. N. E. de Mayence. lon. 25. 53. lat. 50. 9.

Jean (l'Isle St) *Voyez* Brava.

Jean (la ri. de St) ou Ovigondy, gr. & belle ri. de l'Amér. sept. dans l'Acadie. Elle est renommée pour la pêche du saumon. Il y a une autre ri. de ce nom dans la Louisiane.

JEAN (St) *St Joannis Fanum*, pet. ville de Fr. au Valgau, aux confins de la Lorraine, sur la Sare, au C. de Sarbruck. Elle est à 5 li. O. de Deux-Ponts, 3 N. O. de Sarguemine. lon. 25. 47. lat. 49. 16.

JEAN D'ANGELY (St) *St Joannes Angriacus*, anc. ville de Fr. en Saintonge, avec une belle Abbaye de Bénédictins, fondée en 942 par Pepin R. d'Aquitaine. Le C. de

Rochefoucault fut contraint d'en lever le siège en 1562. Les Calvinistes la prirent après. Henri III. la reprit en 1569 après un vigoureux siège. Les Calvinistes s'en emparèrent de nouveau. En 1620, elle le révolta; & en 1621, Louis XIII. la prit, & en fit raser les fortif. C'est le lieu de la naissance d'Henri II. de Bourbon-Condé. Elle est sur la Boutonne, sur laquelle il y a les deux meilleurs moulins à poudre du R. à 6 li. N. E. de Saintes, 13 S. E. de la Rochelle, 92 S. O. de Paris. lon. 17. 5. lat. 45. 55.

* *JEAN-DE-BRUEL* (St) petite ville de Fr. dans le Quercy, Gén. de Montauban, Elect. de Milhaud.

* *JEAN-DE-FOS* (St) pet. ville de Fr. dans le b. Languedoc, au Dioc. de Lodève.

JEAN-DE-LAUNE, ou *LÔNE* (St) *Ladona*, pet. ville de Fr. en Bourgogne, dans le Dijonnois, cap. du Bail. de même nom, & la sixième qui députe aux Etats. Les armées de l'Emp. d'Esp. & du D. Charles de Lorraine, furent contraintes d'en lever le siège en 1635. Elle est sur la Sône, à 6 li. S. de Dijon, 3 de Bellegarde, 3 d'Auxonne, 62 S. E. de Paris. lon. 22. 44. lat. 47. 10.

JEAN-DE-LUZ (St) *Luzius Vi-eus*, ville de Fr. en Gascogne, la seconde du pays de Labour, & la dernière du côté de l'Esp. avec un port. Elle est sur une pet. ri. près de la mer, à 4 li. N. E. de Fontarabie, 4 S. O. de Bayonne, 174 S. p. O. de Paris. lon. 15 d. 59'. 28". lat. 43 d. 23'. 15".

JEAN-DE-MAURIENNE (St) *Mauriana*, ville de Savoie, cap. du C. de Maurienne, dans la vallée de même nom, avec un Evêc. suf. de Vienne Elle est sur la ri. d'Arche, aux confins du Dauphiné, à 5 li. S. O. de Mouriens, 10 N. E. de Grenoble, 9 S. E. de Chambéry. lon. 24. 1. lat. 45. 18.

Jean-des-Vignes (St) Abbaye de Fr. au Dioc. de Soissons. Elle est de l'Ordre de St Augustin & vaut 17500 livres.

JEAN-D'ULUCE (St) Isle de l'A-mér. sept. dans la nouv. Esp. dans la mer du Nord, découverte vers l'an 1518 par Grijalva. lon. 280. 20. lat. 19.

JEAN-PIED-DE-PORT (St) *Stus Joannes-de-pede-portus*, ville de Fr. en Gascogne, à une li. des front. d'Esp. autrefois cap. de la b. Navarre, avec une cit. sur une hauteur. Elle est sur la Nive, à l'entrée d'un des passages des Pyrénées, à 8 li. S. E. de Bayonne, 12 N. E. de Pampelune, 176 S. p. O. de Paris. lon. 16. 22. lat. 43. 8.

JEANNE (l'Isle de Ste) Isle de la mer des Indes, l'une des Isles de Comore, proche l'extrémité de l'Isle de Madagascar. Elle est extrêmement fert. & abond. en gibier & en chevres. La Religion des habitans est la Mahométane, mêlée de plusieurs superstitions. Ils craignent extrêmement le Diable, qu'ils nomment *Grégoire*. Quand il tonne, personne n'ose sortir de chez soi, de crainte que Grégoire ne l'emporte. Les femmes y sont esclaves, faisant tous les gros ouvrages, & n'ayant pas même la liberté de manger avec leurs maris. On y marie les filles dès l'âge de 7 à 8 ans. Il y a deux villes princ. l'une qu'on appelle *la Ville au Roi*, où il réside & tient sa Cour, & qui est à 8 li. du port; l'autre qu'on nomme *la Ville de la Reine*, qui est sur le bord de la mer. Elles sont toutes les deux assez belles; il y a des Mosquées magnifiques. lat. mérid. 12. 30.

JEDO, *JEDO*, ou *JENDO*, *Jenium*, gr. ville d'As. cap. du Japon, dans l'Isle de Nippon, avec un beau Palais fortif. où l'Emp. fait sa résid. Il y a un nombre incroyable d'habitans. Le com. y est très-confid. La gr. ri. de Tonkaw la traverse, & se jette dans le port par cinq emb. On a construit sur cette ri. un pont magnifique, duquel on mesure la distance de tous les lieux du Japon. Les maisons sont pet. & basses; bâties de bois, ce qui occasionne souvent des incendies. Il y a

Un gr. nombre de Temples, de Palais bâtis de pierres sans mortier, pour le prêter aux tremblemens de terre. Quand les Gr. font bâtir un Palais neuf, l'Emp. y vient prendre un régal; après qu'il en est sorti, on condamne par respect la porte par laquelle il est passé, & personne n'y passe plus. On la nomme *la Porte Royale*. Jedo est dans une plaine fort agréable, au fond d'une baie extrêmement poissonneuse. Outre la ri. qui la traverse, il y a plusieurs canaux. lat. 35. 32. lon. 157.

JEGUN, pet. ville de Fr. dans le h. Armagnac, sur une pet. ri. qui peu après se jette dans l'Auloux, à 3 li. N. O. d'Auch.

JEMPTERLAND, *Jemptia*, cont. sept. de Suede, entre la Laponie, l'Angermanie, la Medelpadie, l'Helsingie, & la Dalécarlie. Elle n'est pas peuplée, & il n'y a que des bourgs & des villages.

JENE, *Jena*, ville forte d'Al. dans la Thuringe, dans les Etats de la Maison de Saxe-Eisenac, avec une Univ. Elle est sur la Sala, à 4 li. S. E. de Weimar, 8 S. O. de Naunbourg, 10 S. E. d'Erford. lon. 29. 34. lat. 51.

JENEEN, gr. & vieille ville d'Al. dans la Palestine, avec un vieux châ. & deux Mosquées.

JENGAN, *Jenganum*, ville de la Chine, 8e. Métropole de la Prov. de Chenfi, sur le bord sept. du lac *Lieu*, au pied d'une mont. Elle a 19 villes dans sa dépendance. lon. 126. 16. lat. 37. 37.

JENJAPOUR, ville de l'Indoustan, dans les Etats du Gr. Mogol, cap. d'une cont. de même nom, sur la ri. de Chaul, à 55 li. N. O. de Dehly, lon. 94. lat. 30. 30.

JENISCEA, *JENISEKOL*, *Jenifcea*, ville forte, consid. & bien peuplée de l'Emp. Ruffien, dans la Tartarie, en Sibérie, sur la rive gauche de la ri. dont elle prend le nom, aux confins des Ostiaques & des Tonguses. Le bled, la viande de boucherie, & la volaille y abondent. lon. 116. lat. 58. 40.

JENIZZAR, ou *JANIZZAR*, ville de Grece, dans la Macédoine, près du golfe de Salonique, dans le Comenolitari, bâtie sur les ruines de l'anc. *Pella*, patrie d'Alexandre le Grand. Elle est à 5 li. S. O. de Salonique, 7 N. E. de Caraveria. lon. 40. 12. lat. 40. 38. Il y a une autre pet. ville de ce nom dans la Grece, dans la Janna. lon. 39. 8. lat. 40. 40.

JENKOPING, *JONEKOPING*, *Janocopia*, ville de Suede, dans la Prov. de Smaland, sur le lac Water, avec une bonne cit. à 22 li. N. O. de Calmar, 18 S. E. de Falkoping. lon. 32. 55. lat. 57. 22.

JENPENG, *Jenpinga*, belle ville de la Chine, 5e. Métropole de la Prov. de Fokien. Elle est bâtie en forme d'amphithéâtre, au bord de la ri. de Min. Elle a 7 villes dans son ter. lon. 135. 6. lat. 26. 34.

JÉRICHO, appelée par les Arabes *Rihiba*, anc. & fameuse ville d'Al. dans la Palestine, bâtie par les Jésuséens. Ce n'est plus qu'un amas de méchantes huttes où demeurent des Arabes fort pauvres & fort gueux. Elle est à 7 li. de Jérusalem, & 2 du Jourdain, dans une vallée agréable & fert. On y trouve une plante qui a la forme du sureau, dont la fleur est incorruptible, & est fort louée dans l'écriture, sous le nom de *Rose de Jéricho*.

JEROSLAW, *JAROSLAW*, *YEROSLAWLE*, *Ieroslavia*, ville de l'Emp. Ruffien, cap. du D. de même nom sur le Wolga. lon. 58. 30. lat. 57. 24.

JERSEY, *Casarea*, Isle de la mer Britannique, sur les côtes de Fr. à 10 li. des côtes de Bretagne, & à 5 de celles de Normandie. Elle est très-peuplée, a 7 li. de circuit, & est suj. aux Ang. L'air y est très-sain, quoiqu'il y ait une multitude infinie de crapauds qui entrent dans les chambres. Elle est fert. *Saint Helier* en est le chef-lieu. lon. 15 d. 15—25'. lat. 49 d. 34'—20'.

JETVERLAND, *Jetvia*, pet. cant. de Livonie dans l'Estonie, suj. à

la Russie. Le châ. de Wittestein & le bourg d'Oberbalen en sont les lieux principaux.

JERUSALEM, *Hierosolyms*, anc. & fameuse ville d'As. autrefois cap. du R. des Juifs, depuis que David l'eut conquis sur les Jébuséens. Nabuchodonosor le Gr. la réduisit en cendres la XI. année du regne de Sédécias, & emmena les Juifs captifs à Babylone. Ayant été rétablie, Titus la prit, & la détruisit avec le Temple l'an 70 de J.-C. après un siège des plus mémorables de l'Histoire. L'Emp. Adrien bâtit une nouvelle ville auprès des ruines de l'anc. Jérusalem. Les Perses la prirent en 614, & les Sarrasins en 636; mais les Latins l'ayant reprise, y fonderent un nouveau R. en 1099, qui dura 88 ans sous neuf Rois. Saladin Soudan d'Egypte & de Syrie, se rendit maître de la ville en 1187 sous Guy de Lusignan. Les Turcs en chassèrent les Sarrasins en 1517, & depuis ce tems elle leur est restée. Elle n'est plus rien en comparaison de ce qu'elle étoit autrefois. Elle a néanmoins encore un Patriarc. Le mont Calvaire & la mont. de Sion sont renfermés dans son enceinte. Elle est à 45 li. S. O. de Damas, 18 de la mer Médit. 100 N. E. du gr. Caire. lon. 57. lat. 31. 50.

JESI, *Assium*, anc. pet. ville d'Ita. dans l'Etat de l'Eglise, dans la Marche d'Ancone, avec un Evêc. qui ne relève que du St Siège. Elle est sur une mont. proche la ri. de Jéti, à 7 li. S. O. d'Ancone, 45 N. E. de Rome. lon. 30. 55. lat. 43. 30. Il y a aussi une ville de ce nom dans le Japon, dans l'Isle de Niphon. lon. 157. 40. lat. 35.

JESO, **JEDSO**, **YESO**, gr. Isle d'As. au N. de la partie sept. de l'Isle de Niphon, gouv. par un P. tributaire & dépendant de l'Emp. du Japon. Elle est remplie de bois. Les habitans sont forts, robustes, sauvages, & mal-propres en comparaison des Japonois. Ils ne vivent presque que de chasse & de poisson. lat.

JESSELMERE, *Jesselmera*, ville de l'Indoustan, cap. d'une Prov. de même nom, dans les Etats du Gr. Mogol, à 75 li. N. d'Amedabad. lon. 90. 15. lat. 26. 40.

JESUAT, cont. de l'Indoustan, bor. au S. par le R. de Bengale, N. par le R. de Necbal, E. par celui d'Asém, O. par le pays de Patna. Rajapour en est la capitale.

JESUPOL, *Jesupolis*, pet. ville de Pologne, dans la Pokucie, sur la rive gauche de la ri. de Bisfritz, qui se jette dans le Niefter, avec une citadelle.

JEVER, *Jeveria*, pet. ville d'Al. en Westphalie, cap. du Jeverland, avec une cit. à 7 li. N. E. d'Aurick, 12 N. E. d'Emdden. lon. 25. 26. lat. 53. 32.

JEVERLAND (le) cont. d'Al. dans la Westphalie. Elle renferme trois pet. pays, le Wangerland, l'Ostringen, & le Ruffringen. Elle appartient à la Maison d'Anhalt-Zerbst.

JF (l'Isle d') *Hypaa*, Isle de Fr. en Provence, la plus orient. des trois qui sont devant le port de Marseille. Elle est très-bien fortif. & son fort passe pour un des meilleurs de la mer Médit.

Igis, *Amonia*, bourg du pays des Grisons, dans la Caddée, avec un magnifique châ. où il y a un cabinet de raretés, & une belle bibliothèque.

IGLAW, *Gihlawa*, *Iglava*, ville peuplée & consid. d'Al. en Moravie. La biere y est excellente, & Pon y fait de bons draps. Elle est sur l'Igla, à 19 li. O. de Brinn, 19 N. de Krem, 32 S. E. de Prague. lon. 33. 40. lat. 49. 10.

IGLESIAS, ou **VILLA DE CHIESA**, *Sulcis*, *Eglefia*, ville de la partie mérid. de l'Isle de Sardaigne, avec un Evêc. suf. de Cagliari. lon. 26. 28. lat. 39. 30.

Igni, bourg & Abbaye de Fr. en Champagne, au Dioc. de Rheims. L'Abbaye est de l'Ordre de Cîteaux, & vaut 14000 livres.

Igrande, bourg de Fr. dans le Bourbonnois, Elect. de Moulins.

ITHOR, **JOHOR**, **JOR**, *Ihora*, ville cap. d'un pet. R. de même nom dans l'As. dans le Continent de Malaca. lon. 121. 30. lat. 1. 58.

ILA, *Epidium*, Ile d'Ecosse, d'environ 7 li. de long, sur 5 de large. Elle abonde en bétail, en bêtes fauves, poisson, mines de plomb, & en pierres à chaux.

ILAMBA, Prov. confid. d'Afr. au R. d'Angola. Elle est divisée en plusieurs Seign. fort peuplées, dont chacune a son *Soya*, qui commande au village de son ressort.

ILANTE, *Ilantium*, ville des Grisons, cap. de la 4e. Communauté de la Ligue Grise. Elle a à son tour, les Assemblées des trois Ligues du pays. Elle est sur le Rhin, à 7 li. S. O. de Coire. lon. 26. 45. lat. 46. 38.

ILCHESTER, *Ischalis*, anc. ville à marché d'Ang. en Sommersetshire. Elle envoie 2 Députés au Parl. & est sur l'III, à 34 li. O. de Londres.

ILDEFONSE (St) magnifique maison Royale d'Esp. dans la nouvelle Castille, au ter. de Ségovie. C'est le Versailles d'Esp. Elle a été bâtie par le R. Philippe V. qui n'en avoit fait d'abord qu'une maison de chasse. Le bâtiment, les eaux, les jardins, &c. sont superbes.

ILESUGAGUEN, *ESUGAGUEN*, ville forte d'Afr. au R. de Maroc, dans la Prov. d'Hea, sur une mont.

ILHEOS, *Insulæ*, ville marit. de l'Amér. mérid. cap. de la Capitainerie de Rio dos Ilheos, au Brésil. Elle appart. aux Port. & est dans un pays fert. lon. 340. 10. lat. mérid. 15. 25.

ILKUSCH, *OLKUS*, *Icussum*, ville Royale de Pologne, au Pal. de Cracovie, rem. par ses mines d'argent mêlé avec du plomb. Elle est dans un pays ingrat, au pied de plusieurs mont. à 6 li. N. O. de Cracovie. lon. 37. 35. lat. 50. 26.

III (l') *Ellus*, ri. de Fr. qui après avoir traversé presque toute l'Alsace, se jette dans le Rhin, au-dessous de Wantzenau.

ILLE, *Insulæ*, jolie pet. ville de Fr. dans le Roussillon, avec titre de C. à 4 li. de Perpignan. lon. 21. 20. lat. 42. 25.

ILLIFONSO DE LOS ZAPOTECAS (St) ville de l'Amér. Sept. dans la nouv. Esp. au Dioc. de Guaxaca. Elle est sur une mont. à 20 li. N. E. d'Antéquera. lon. 280. 5. lat. 17. 35.

ILLINOIS, *Illini*, peuples de l'Amér. sept. dans la nouv. Fr. le long d'une gr. ri. de même nom. Ce sont des Sauvages qui habitent un fort bon pays, où ils recueillent du bled d'Inde dont ils vivent. Ils sont caressans, flatteurs, adroits, vifs, de belle taille, robustes, & d'un teint basané, libertins, & indociles. Ils épousent plusieurs femmes; il y a plusieurs de leurs villages qui ont embrassé le Christianisme. Les animaux & les fruits sont presque tous particuliers au pays.

ILLOCK; *Illoca*, pet. mais forte ville de Hongrie, dans l'Esclavonie. Elle est sur la rive gauche du Danube, à 6 li. de Petrivaradin, 12 S. E. d'Essék, 22 N. O. de Belgrade. lon. 37. 15. lat. 45. 30.

* **Ipize** (St) bourg confid. de Fr. en Auvergne, dans la Gén. de Riom, Elect. de Brioude.

ILST, *Ilza*, pet. ville des Prov. Unies dans la Frise, au Westergoo, à 4 li. de Leuwarden. lon. 23. 8. lat. 53. 3.

ILSTADT, *Ilstadium*, ville d'Al. en Bavière, au confluent du Danube & de l'III, vis-à-vis de Passaw. lon. 31. 15. lat. 48. 28.

ILZ, *Ilza*, pet. ville de Pologne au Pal. de Sandomir, avec un anc. châ. sur une hauteur.

IMERETTE, pet. R. d'As. entre le Caucase, la mer Noire, la P. de Guriel, & la Georgie. C'est un pays de bois & de mont. entremêlés de belles plaines. Le R. paye au Turc un tribut de 80 enfans filles & garçons depuis l'âge de dix ans jusqu'à 20.

IMOLA, Forum Corneliæ, anc. ville d'Ita. dans l'Etat de l'Eglise

dans la Romagne, avec un Evêq. sup. de Ravenne. Elle est très-belle & bien peuplée. Les Imp. la prirent en 1708. C'est la patrie de St Pierre Chryfologue, d'Antoine-Marie Valfalva, & de Marc-Antoine Flaminio. Elle est sur le Santerno, à 3 li. & demie N. O. de Faenza, 8 S. E. de Bologne, 9 S. O. de Ravenne, 18 N. p. E. de Florence, 65 N. de Rome. lon. 29. 18. lat. 44. 22.

IMPÉRIALE, *Imperialis*, agréable ville de l'Amér. mérid. au Chili, à 4 li. de la mer du Sud, au bord de la ri. de Cauten, fondée par le Gouv. Pierre Valdivia en 1551, à 39 li. de la Conception, où l'Evêq. s'est retiré depuis la prise de la ville par les Indiens. Elle est dans un pays charmant, sur une roche escarpée. lat. mérid. 38. 40. lon. 305.

Impériale, nom de certaines villes d'Al. qui ont droit de se gouv. par leurs loix, sont indépendantes des Souv. dans les Etats desquels elles se trouvent, sont immédiatement sous la protection de l'Emp. & ont séance & droit de suffrage aux Diètes de l'Emp.

INCASSAN, pet. cont. d'Afr. sur la côte d'Or de Guinée. Les Brandebourgeois y ont des habitations.

INDES (les) *Indiae*, pays très-étendu, que nous divisons en Indes Orient. & Indes Occid. Les Indes Orient. comprennent 4 gr. parties, l'Indoustan, la presque Isle en-deçà du Gange, la presque Isle au-delà du Gange, & les Isles de la mer des Indes, dont les princ. sont celles de Ceylan, de Sumatra, de Java, de Borneo, les Celebes, les Maldives, les Moluques, les Philippines, & les Mariannes. On comprend aussi quelquefois, fort improprement, sous le nom d'*Indes Orient.* le Tonquin, la Chine, & le Japon, surtout quand il est question de com. On appelle *Indes Occid.* toute l'Amér. L'usage de donner à ces pays le nom d'*Indes Orient.* & *Occid.* vient de ce que les Port. qui commencent à s'y établir sous Em-

manuel R. de Por. & découvrirent le Brésil, prenoient la route de l'Orient en allant aux véritables Indes, & celle d'Occid. pour aller en Amér. ce qui fit que dans la suite on appella *Indes Orient.* ce qui est à l'E. du Cap de Bonne-Espérance, & *Indes Occid.* ce qui est à l'O. Voyez chaque article.

Inde (l') ou *Sinde*, *Indus*, gr. fleuve d'As. qui donne son nom à l'Inde. Il prend sa source au mont Imaus.

INDOUSTAN, **INDOSTAN**, *India ceterior*, gr. pays des Indes Orient. qui comprend l'Emp. du Mogol, entre l'Inde & le Gange. Il renferme plusieurs R. Voyez Mogol.

Indre, *Inger*, ri. de Fr. qui prend sa source dans le Perri, au village de St Pierre la Marche, passe dans la Touraine, & se jette dans la Loire.

INFANTADO, cont. d'Esp. avec titre de D. composée des villes d'Alcozer, Salmeron, Valdeolivias, & de plusieurs bourgades.

* **INFIERNO**, pet. Isle d'Afr. l'une des Canaries, entre Lancerotte au S. & Ste Claire au N. & la Gracieuse à l'E.

INGELHEIM, *Ingelheimum*, pet. ville d'Al. au Pal. du Rhin, dans le Nahégow, rem. pour avoir été le séjour des Emp. par plusieurs Conciles qui s'y sont tenus, & par la naissance du sevant Sebastien Munster. Ce n'est point là (comme plusieurs le croient) mais à Calsbourg chât. de la h. Baviere, où naquit Charlemagne. Elle est sur la Salva, sur une hauteur d'où l'on a une vue charmante, à 2 li. S. O. de Mayence, 2 O. de Bingen. lon. 25. 40. lat. 49. 59.

INGOLSTAD, *Ingolstadtium*, belle ville d'Al. la plus forte de la Baviere, avec une fameuse Univ. fondée en 1410, & une belle Eglise. Elle se rendit à l'Emp. en 1704. Les Autrichiens la prirent en 1743, & la garderent jusqu'en 1745. Elle est sur la rive sept. du Danube, à 2 li. N. E. de Neubourg, 16 S. &c

Ratibonne, 18 N. p. O. de Munich. lon. 28. 45. lat. 48. 42.

INGRANDE, *Igorandis*, nom de 2 pet. villes de Fr. l'une en Bretagne, sur la Loire, aux confins de l'Anjou, avec titre de Bar. & l'autre dans le Poitou, sur la rive droite de la Vienne, aux confins de la Touraine. Il y a aussi un bourg de même nom dans le Berry, sur la ri. d'Anglin.

* Ingré, gros bourg de Fr. dans la Gén. & Eleçt. d'Orléans.

INGRIE, *Ingris*, Prov. de l'Emp. Ruffien, sur le fond du golfe de Finlande. Elle est ferr. & abond. en poisson & en gibier. On y fait la chasse des élans qui y viennent par troupes de Finlande au printems & en automne. Elle fut conquise par Pierre le Gr. St Petersburg en est la capitale.

INHAMBANE, *Inhambanum*, R. d'As. sur la côte orient. de la Cafreie sous la Ligne, & sur le golfe de Sophala. Les habitans sont Idolâtres. Tongue en est la capitale.

INISHCORTY, ville d'Irlande, dans la Prov. de Leinster, au C. de Wexfort, à 5 li. de Ross. lon. 11. 2. lat. 52. 30.

INIS-OWEN, *Avalonia*, petit pays d'Irlande, dans la Prov. d'Ulster, au C. de Londonderri.

Inn (l') *Enus*, ri. d'Al. qui prend sa source au pays des Grisons, au pied de la mont. de Seprimerberg, & se jette dans le Danube, entre Passau & Instadt.

INNERARA, ville d'Ecosse. cap. de la Prov. d'Argyle, & où le D. de ce nom fait sa résid. Elle est sur le Lochfyn, à 14 li. N. O. d'Edimbourg, 112 N. p. O. de Londres. lon. 12. 15. lat. 56. 32.

INNERLOCHY, *INVERLOCHY*, ville & fort. d'Ecosse, appelée aussi *le Fort Guillaume*, dans le Locharber, dont elle est la ville la plus consid. Elle est entre deux lacs, à 32 li. N. O. d'Edimbourg, 120 N. p. O. de Londres. lon. 12. 26. lat. 57. 8.

INNERNESS ou *INVERNESS*, *In-*

nernum, ville de l'Ecosse sept. cap. d'une cont. de même nom avec un port. C'est une ville très-com. & très-riche. Les Rois d'Ecosse y faisoient autrefois leur résid. dans le château, qui est bâti sur une colline agréable. Elle est à l'emb. de la Ness, à 34 li. N. O. d'Edimbourg, 130 N. p. O. de Londres. lon. 13. 58. lat. 57. 36.

INNERSKEITING, pet. ville marit. d'Ecosse, avec un port, dans la Province de Fife, dans le golfe de Forth, à 3 li. N. O. d'Edimbourg, 112 N. p. O. de Londres. lon. 14. 35. lat. 56. 22.

INNTHAL (c'est-à-dire, la vallée d'Inn) cont. d'Al. dans le Tirol, arrosée par la ri. d'Inn. Inspruck en est la capitale.

INOWLADISLOW, *WLADISLAW*, *INOWLOGZ*, *Ianiuladislavia*, ville forte & consid. de Pologne, cap. de la Cujavie, avec un fort & un château où réside l'Evêq. de Cujavie. La Cathédrale est fort riche. Elle est à 15 li. N. E. de Gnesne, 30 O. de Warsovie. lon. 37. 15. lat. 52. 38.

INSCHKEITH (l'Isle de) petite Isle d'Ecosse, dans le golfe de Forth, au N. d'Edimbourg. Le ter. est gras & produit de la bonne herbe & quantité de simples. lon. 14. 15. lat. 59. 20.

INSBRUCK, *Enipons*, ville d'Al. cap. du Tirol, avec un fort chât. Elle est fort peuplée. C'étoit autrefois la résid. d'un Archid. de la Maison d'Autriche. Le D. de Baviere la prit en 1703; mais elle fut reprise aussi-tôt après par les Imp. Elle est dans un beau vallon sur l'Inn, à 11 li. N. O. de Brixen, 25 S. de Munich, 95 S. O. de Vienne. lon. 29. 2. lat. 47. 3.

INSTADT, *Enistadium*, pet. ville d'Al. sur le Danube, près de Passau, dont elle est séparée par l'Inn à son conf. lon. 31. 15. lat. 48. 25.

Inverrari, Voyez Innerara.

Inverness, Voyez Innerneff.

JOACHIMS-THAL (c'est-à-dire,

Vallée de St Joachim) ville &

lée de Bohême, dans le cerc. d'Elnbogen. On y découvrit au commencement du XVI. siècle de riches mines d'argent.

JOCELIN, JOSSELIN, Gofelinum, pet. ville de Fr. dans la h. Bretagne, dans l'Evêché de St Malo. Elle députa aux Etats, & est à 8 li. N. E. de Vannes, 18 O. de Rennes, 20 S. p. O. de St Malo. lon. 14. 56. lat. 48. 2.

JOHANSBERG, JOHANSBOURG, ville de Pologne, dans la Sudavie, cant. de la Prusse O. avec une cit. sur la Pysch. lon. 40. 34. lat. 53. 15.

JOHNSTOWN (St) nom de deux villes d'Irlande, l'une dans la Prov. d'Ulster, au C. de Dunneagal, sur la ri. de Lough-Boyle, & l'autre dans Prov. de Leinster, au C. de Longford, sur la ri. de Camlin.

JOIGNI, Joviniacum, ville de Fr. en Champagne, au Dioc. de Sens, avec un fort beau châ. qui n'est pas achevé. Il y a trois Paroisses. Elle est avantageusement sit. sur l'onne, à 7 li. de Sens, 6 d'Auxerre. lon. 21. lat. 47. 56.

JOINVILLE, Joanvilla, anc. & assez confid. ville de Fr. en Champagne, avec titre de P. & un gr. & magnifique châ. où le fameux Cardinal de Lorraine prit naissance, & où est le corps du Sire de Joinville. Elle est sur la Marne, à 6 li. de St Dizier, 28 S. p. E. de Rheims, 10 S. O. de Bar-le-Duc, 50 S. E. de Paris. lon. 22. 45. lat. 48. 20.

JONE, Iona, pet. Ile d'Ecosse, au S. O. de celle de Mull. Elle a une pet. li. de long sur demie de large. Elle est très-fert. C'est où résidoient les Evêques des Isles, & où étoient inhumés les Rois d'Ecosse.

JONQUERE, Joncaria, très-anc. ville d'Esp. en Catalogne, dans l'Ampourdan, au pied des Pyrénées, à 8 li. N. de Gerone, 8 S. de Perpignan. lon. 20. 32. lat. 42. 15.

JONQUIERES, Joncaria, petite ville de Fr. en Provence, à 5 li. S. O. d'Aix, & 4 N. O. de Marseille. lon. 22. 45. lat. 43. 20.

JONZAC ou JONSAC, petite ville

de Fr. en Saintonge, auprès de la Seigne, qui tombe dans la Charente.

JOSAPHAT (la vallée de) vallée de la Palestine, entre Jérusalem & le mont des Oliviers. Elle est assez longue, mais elle n'est pas large. Comme le mot *Josaphat* signifie le jugement de Dieu, des perionnes se sont imaginés, sur un passage de Joel 3. 2. mal entendu, que ce seroit dans cette vallée que se feroit le jugement universel.

Josaphat, Abbaye de Fr. au Dioc. de Chartres. Elle est de l'Ordre de St Benoît, & vaut 3300 liv.

JOSAS (le) pet. cant. de l'Isle de Fr. entre la Seine & la Beauce, dont le nom vient de *Josadam*.

JOSEPH (St) Ile de l'Océan orient. entre les Isles Mariannes. On la nomme aussi *Saypan*. Elle a 25 li. de tour, & c'est une des plus peuplées des Isles de l'Archipel de Saint Lazare. lat. 15. 20.

Jouare, *Jotrum*, bourg de Fr. dans la Brie inférieure, avec une fameuse & magnifique Abbaye de Bénédicins, à 3 li. de Colomiers, 4 de Meaux, 14 de Paris.

* Joué, *Jocundiacum*, bourg de Fr. en Touraine, dans l'Elect. de Tours.

* Joué-du-Plain, bourg de Fr. en Normandie, Gén. d'Alençon, Elect. d'Argentan.

Jourdain (le) *Jordanis*, fleuve très-célèbre d'As. dans la Palestine, qui, après un cours de plus de 50 li. se jette dans la mer Morte. Il se déborde vers le tems de la moisson des orges. Il est fameux dans l'Ecriture-Ste. Ce fut là où J. C. fut baptisé.

* Jourfac, bourg de Fr. en Auvergne, Gén. de Riom, Elect. de St Flour.

Jouy, Abbaye de Fr. au Dioc. de Sens. Elle est de l'Ordre de Cîteaux, & vaut 15000 liv.

* **JOUY-LE-CHATEL**, pet. ville de Fr. dans la Brie, Elect. de Rosay. Il y a Justice Royale.

* **JOUY-SUR-MORIN**, *Gaudiacus*, petite ville de Fr. dans la Brie.

au Dioc. de Meaux. Il y a Justice Royale.

JOYEUSE, *Gaudiosa*, pet. ville de Fr. dans le bas Vivarais, avec titre de D. Pairie, érigé en 1581 par Henri III. en faveur d'Anne Vic. de Joyeuse. Elle est sur la ri. de Beaune, à 9 li. S. O. de Viviers, 16 N. de Nîmes, 134. S. p. E. de Paris. lon. 21. 55, lat. 44. 26.

Ipres, *Voyez* Ypres.

IPSALA, *Cypella*, ville de la Turquie Eur. dans la Romanie, avec un Arch. Grec, sur la ri. de Larisse, à 22 li. S. p. O. d'Andrinople, 8 S. O. de Trajanopoli, 50 O. de Constantinople. lon. 43. 55, lat. 40. 57. Il y a auprès des mines d'alun.

* *IPSERA*, petite Isle de l'Archipel, au N. O. de l'Isle de Scio, dont elle est à 6 li. Elle a la forme d'un cœur. Il y a vis-à-vis à l'O. une pet. Isle qu'on appelle *Anti-Ipsera*.

IPSWICH, *Urbium*, *Gippevicum*, riche, belle, peuplée & confid. ville d'Ang. capit. de la Prov. de Suffolc, avec un port commode. C'est la patrie du Cardinal Wolfey. Elle envoie deux Deputés au Parl. & est sur la Stoure, à 7 lieues de la mer, 18 N. E. de Londres. lon. 18. 35, lat. 52. 6.

IRAC, *Iraca*, grand pays d'As. divisé en Irac-Arabi & en Irac-Agemi. L'Irac-Arabi, ou l'Iraque-Babylonienne est arrosée par le Tigre & par l'Euphrate. Elle tire son nom de ce que l'Arabie deserte s'étend jusques-là. Elle est presque toute sous la domination des Turcs. Bagdat en est la capitale.

IRAC-AGEMI ou *L'IRAQUE-PERSIENNE* (l') est entre le Ghilan, le Tabristan, le pays de Heri, le Sablestan, le Faristan, le Laurestan, & les Turcomans. Elle est sous la dom. des Persans. Ispahan en est la capitale.

Iran, nom que les Orient. donnent à la Perse en général, & à une Province particulière de Perse, entre l'Aras & le Kur, dont les villes princ. sont Erivan & Nachchivan.

* *Irgini*, *Irinicum*, bourg de

France dans le Lyonnais, Election de Lyon.

IRKEN, *JERKEEN*, *YARKAN*, *Irca*, riche, bien peuplée, & grande ville de Tartarie, cap. de la petite Bucharie, avec un châ. C'est le dépôt de tout le com. qui se fait entre les Indes & le Nord de l'As. Les Calmoucks qui en sont les maîtres, quoique Mahométans, se font une affaire de conscience de n'inquiéter personne au sujet de la Religion. Elle est à 32 li. N. de Caschgar. lon. 101. lat. 38. 40.

IRLANDE, *Hibernia*, l'une des Isles Britanniques, la plus gr. après celle de la gr. Bretagne. Elle est bor. E. par une mer dangereuse, appelée la mer d'Irlande ou le canal St George qui la sépare de l'Ang. dont elle n'est qu'à 15 li. & de l'Ecosse dont elle est à 5 li. Elle a à peu près la figure d'un œuf, en en retranchant l'irrégularité des angles. Elle est gr. comme la moitié de l'Ang. ayant environ 95 li. de long sur 53 de large, & 465 de tour. Le ter. y est très-fert. & abond. en excellens paturages, & en toutes sortes de denrées. Le bétail en fait la princip. richesse. L'air y est doux & temperé. Il y fait fort humide. Il n'y a point de bêtes venimeuses; & si on y en porte d'ailleurs, elles y meurent. Il y a de très-bons chevaux, des abeilles en quantité & des loups. On y trouve de l'étain, du plomb & du fer, un gr. nombre de fontaines, de lacs & de mont. Les Irlandais sont robustes, ont l'esprit vif & subtil; mais ils sont grossiers, paresseux & adonnés aux plaisirs. Ils parlent une langue particulière outre l'Ang. On a remarqué que les soldats de cette Nation sont braves, bien disciplinés dans les pays étrangers, mais tout autres dans le leur. On divise l'Irlande en 4 Prov. l'Ulster ou l'Ultonie, Connaught ou la Connacie, Leinster ou Lagenie, Munster ou la Mommonie. Il n'y a point de pays au monde où il y ait une si gr. quantité de havres & de si commodes. La plus confid. des r. est le Slane.

non. Le Gov. civil ressemble assez à celui d'Ang. Il y a un Viceroy appelé le *Lord Lieutenant*, ou *Député d'Irlande*, dont l'autorité est d'une gr. étendue. Il n'y en a point en Eur. qui approche tant d'un R. tant par rapport à son pouvoir, que par rapport à son train & à ses revenus.

L'Irlande fut réunie à la Couronne d'Ang. en 1172 sous Henri II. mais ce ne fut que Henri VIII. qui, dans la 33^e année de son regne, fut déclaré R. d'Irlande; auparavant les R. d'Ang. se disoient seulement Seign. d'Irlande. Il y a eu souvent des révolutions, sur-tout depuis Henri VIII. Malgré toutes les précautions qu'on a prises, & qu'on prend encore tous les jours pour y empêcher la Religion Catholique, le plus gr. nombre des Irlandois la professent. Dublin en est la capitale. lon. 7. 10—12. 5. lat. 51. 20—55. 20.

IROUOIS, *Iroquii*, Nation confid. de l'Amér. sept. autour du lac Ontario, entre les Fr. & les Ang. Ce sont des sauvages vaillans & fort liés entr'eux; ils s'unissent tantôt aux Ang. tantôt aux Fr. selon leurs intérêts. Leur pays est très-froid, leur Religion est fort superstitieuse. L'usage de l'eau-de-vie a beaucoup changé leurs mœurs; ils aiment extrêmement la danse & le jeu, sont hospitaliers, bons amis, ennemis irréconciliables & bons guerriers. Ils ont l'esprit vif; mais ils sont un peu mélancoliques & très-paresseux. Ils ne reconnoissent ni Roi ni Chef; tout se passe dans le Conseil des anc. ou des jeunes gens. Les femmes sont folles du vermillon. C'est un deshonneur parmi elles de crier quand elles accouchent; & comme c'est un injure parmi les guerriers de dire *Tu as fui*, c'en est une parmi les femmes de dire, *Tu as crié quand tu étois en travail d'enfant*. Quand les Iroquois vont à la guerre, ils se peignent le visage, de peur que, s'ils faisoient paroître quelques airs de pâlour ou de crainte, leurs ennemis ne s'en

apperçussent. Ils sont divisés en plusieurs familles: outre les Iroquois idolâtres, il y a deux Colonies d'Iroquois Chrétiens, établis parmi les Fr. l'une à la mont. de Mont-Réal, & l'autre au Saut de St. Louis.

Irtych, *Irtyz*, gr. ri. d'As. dans la Sibérie, qui, après avoir arrosé une gr. étendue de pays, se jette dans l'Oby. Ses eaux sont fort blanches & tres-légères. Elle abonde en poisson, sur-tout en esturgeons & en saumons délicieux.

Il y a une ville de ce nom au Mogolistan.

IRWIN, *Irva*, ville d'Ecosse, capit. de la Prov. de Cuningham, avec un port qui la rend fort com. Elle est à 21 li. O. d'Edimbourg, 107 N. O. de Londres, sur la riv. d'Irwin. lon. 12. 50. lat. 56. 5.

Isabelle, nom de deux forts des Pays-Bas, l'un à une demi-li. de l'Excluse, & l'autre près de Bolduc.

C'est aussi une ville de l'Amérique dans l'île Esp. bâtie par Christophe Colomb en 1493, dans un ter. très-bon & très-sain. lon. 307. 5. lat. 19. 55.

ISABELLE (l'île de Ste) ou **L'ISLE ISABELLE**, île de la mer du Sud, de 200 li. de circuit, la plus grande des îles de Salomon. Elle fut découverte par les Esp. en 1568. Sa partie orient. s'appelle *le Cap brûlé*. On y trouve le port de l'Étoile.

ISADAGAS ou **TAGODASS**, *Tagodastum*, ancienne ville d'Afr. en Barbarie, au R. de Maroc, dans la Prov. d'Escure. Les habitans sont francs & honnêtes, & donnent l'hospitalité aux étrangers sans rien demander. Elle est dans un ter. abondant en bétail, & en miel très-blanc fort estimé.

ISCHIA, *Anaria*, île du R. de Naples, d'environ 6 li. de tour, sur la côte de la Terre de Labour, dont elle est à une li. Elle est remplie d'agréables vallées qui produisent des fruits exquis, de mont. délicieuses, qui fournissent d'excellent vin, de fontaines, de ri. & de jolis jardins.

On y trouve des mines d'or & de fer, & du sable de calamire. Il y a une gr. quantité de faucons, Ichia en est la capitale.

ISCHIA, Ischia, ville d'Ital. cap. de l'Isle de même nom, au R. de Naples, avec un Evêc. suf. de Naples, & une très-bonne fort. qu'Alphonse fils de Ferdinand R. de Naples augmenta en 1493, s'y étant réfugié, après avoir été privé de la Couronne. lon. 31. 30. lat. 40. 50.

ISELSTEIN, IJselstaatum, petite ville des Pays-Bas, sur l'Issel, à une li. & demie d'Utrecht. lon. 22. 32. lat. 52. 4.

ISENBOURG, Isenburgum, gros bourg d'Al. chef-lieu du C. de même nom, avec un beau châ. sur la Seyn, à 3 li. de Coblenz. Ce C. appartient à l'Elect. de Treves, & au P. de Chimaï, lon. 25. 16. lat. 50. 28.

ISENGHEIM, Isenheim, bourg des Pays-Bas Autrichiens, avec titre de P. à 2 li. de Courtrai, sur la Mandere, lon. 20. 53. lat. 50. 54.

Iser (l') *Isara*, ri. consid. d'Al. qui prend sa source aux confins du Tirol & de la Baviere, & qui, après avoir baigné les villes de Munich & de Landshut, se jette dans le Danube, entre Straubing & Passau.

Iserc, *Isara*, ri. qui prend sa source dans le mont d'Iserano, aux confins du Piémont & de la Savoie, & qui, après avoir traversé une grande étendue de pays, se jette dans le Rhône, à une li. & demie au-dessus de Valence.

ISERNIA, Æsernia, ville d'Ital. au R. de Naples, dans le C. de Molise, avec un Evêc. suf. de Capoue. C'est le lieu de la naissance du Saint Pape Pierre Celestin. Elle est au pied de l'Apennin, à 14 li. N. de Capoue, 21 N. de Naples, 5 O. de Molise. lon. 31. 55. lat. 41. 42.

ISERNLOHN, pet. ville de Westphalie, au C. de la Marck, sur la ri. de Baren, à 7 li. de Ham.

Isgni, *Isgnicum*, gros bourg de Fr. dans la b. Normandie, à 6 li. de Bayeux, avec un petit port. C'est le siège de l'Amirauté. Il est fort con-

nu, à cause de ses salines, de son cidre & de son beurre, & pour avoir donné naissance au Pere le Tellier. lon. 16. 35. lat. 49. 20.

ISLANDE, Islandia, gr. Isle du Nord de l'Eur. d'environ 160 li. de long sur 60 de large. Pendant deux mois de l'année, le Soleil ne se couche pas tout entier sur son horizon vers le solstice d'été, & au solstice d'hiver il ne se leve pas tout entier; on n'en voit que la moitié jusqu'à deux heures après midi qu'il se couche tout-à-fait. Cette Isle est montagneuse & stérile. Les pâturages y sont excellens, & l'herbe y a une odeur merveilleuse. Les glaces qui se détachent au mois de Mai des terres qui sont plus près du Pôle, y apportent une quantité de bois & d'animaux, qui s'étant trop avancés dans la mer Glaciale, veugent & abordent où les glaces les portent, tels que sont les renards, les loups, les ours. Il y a de fort bons chevaux, quantité de sources chaudes & salutaires, un gr. nombre de ri. & de lacs poissonneux. Le mont Hecla est la plus célèbre des mont. Il jette des flammes & quelquefois des torrens qui brûlent comme de l'eau-de-vie. Les Islandois croient qu'une partie des ames des damnés souffre dans cette mont. & que l'autre est condamnée à geler éternellement dans les glaces qui sont auprès de leur Isle. Le Gouver. de l'Isle étoit aristocratique. En 1263 les Rois de Norwege s'en rendirent maîtres. Elle a été ensuite réunie au Dan. avec la Norwege. Les R. de Dan. y mettent un Viceroi. Les Islandois sont Luthériens de la Confession d'Augsbourg. Ils habitent dans des maisons dispersées çà & là de peur du feu; la plupart sont même enfoncées dans la terre pour se mieux garantir du vent & du froid. Ils s'y cachent comme des bléreaux. Ils vivent au-delà de cent ans, sans se servir de Médecins ni de médecines. Ils sont paresseux, tous gr. joueurs d'échecs. La Langue Islandoise est un dialecte de l'anc. Langue Runique. Il n'y a dans

l'Islande aucun grand chemin, ni d'autres villes ou villages que Hole & Schalkold Evêc.

Isle, *Insula*, étendue de terre environnée d'eau de tout côté.

Isle-Adam (P) bourg de Fr. avec un beau chat. & titre de Baron. sur l'Oise, à une li. de Beaumont & 8 de Paris. lon. 19. 48. lat. 49. 7.

ISLE-AUX-BŒUFS (P) *Bovum Insula*, Ile de l'Amérique au golfe du Mexique, dans la baie de Campêche, d'environ 7 li. de long sur 3 de large. Elle est très-fert. en plusieurs endroits, & abonde en excellents fruits & en bétail.

Isle de France, Voyez France.

ISLE-JOURDAIN (P) *Insula Jordanis*, ville de Fr. dans le bas Armagnac, avec titre de C. Il y a une autre ville de ce nom dans le Poitou, dans une Ile formée par la ri. de Vienne. lon. 18. 43. lat. 43. 40.

ISLE-ROYALE OU ISLE DU CAP-BRETON, Ile de l'Amér. sept. à l'entrée du golfe de St Laurent, à 15 ou 16 li. de Terre-Neuve, séparée de l'Acadie par un détroit d'une li. de large. Elle ressemble à un fer à cheval écrasé, & a 80 li. de tour, sans y comprendre les anses. Le ter. y est assez fert. étant par-tout entrecoupé de lacs. On y trouve plusieurs beaux & bons ports. Elle est d'un gr. avantage, à cause de la pêche de la morue qui se fait sur ses côtes. Louis-Bourg en est la cap. C'est une petite ville bâtie sur une langue de terre qui forme un bon port qu'on a bien fortifié. Les Fr. étoient les maîtres de cette Ile; mais les Ang. la prirent en 1745.

ISLES DU CAP-VERD (les) Isles de l'Océan Atlantique, sur la côte occid. d'Afr. à l'O. du Cap-Verd. Il y en a 12, dont celle de St Jago est la plus gr. L'an 1460, Antoine Noli Génois, au service du R. de Port. les découvrit au profit de cette Couronne qui les a conservées. L'air y est chaud & peu sain. Les Port. y ont un Viceroi, qui fait sa résid. à St Jago. lon. 352-355. lat. 14. 30-19.

ISNE, *ISNY*, *Eisna*, ville Imp.

d'Al. en Souabe, dans l'Algow, sur le ruif. d'Isne, à 6 li. S. O. de Kempen, à 7 N. E. de Lindaw, 25. S. O. d'Augbourg. lon. 27. 45. lat. 47. 33.

ISNIC, *ISNICH*, *Nicea*, ville de la Turquie As. dans la Natolie, avec un Arch. Grec. C'est l'anc. *Nicée*, célèbre par le prem. Concile général qui s'y tint en 325. Il n'y a plus rien de rem. dans cette ville que son Aqueduc & les tristes restes de son anc. splendeur. Les Juifs en occupent la plus grande partie. Elle est dans un ter. fert. en bled & en excellent vin. Quand le vent est favorable, on peut faire le trajet de Constantinople à Inic en 7 heures sans danger. Elle est à 30 li. S. E. de Constantinople. lon. 47. 44. lat. 40. 15.

ISOLA, *Insula*, pet. ville d'Ital. au R. de Naples, dans la Calabre ult. avec un Evêc. suf. de S. Severina. Elle est près de la mer, à 6 li. S. E. de S. Severina. lon. 35. 8. lat. 39. 1.

Il y a en Ital. plusieurs autres lieux de ce nom.

ISONA, *Aisona*, pet. ville d'Esp. dans la Catalogne, dans la Viguerie de Lérida, près des mont. à la source d'un ruif. qui tombe dans la Noguera Pallavela.

* ISPAHAN, pet. ville de Fr. au G. de Languedoc, dans le Gevaudan, Dioc. de Mende.

ISPAHAN, *Asphamum*, célèbre ville d'As. cap. de la Perse, la plus gr. la plus belle de tout l'Orient, & telle où les sciences sont le plus cultivées. Elle a 7 li. de tour; la place est peut-être la plus belle du monde; il y a un nombre prodigieux de Palais magnifiques, entre lesquels domine celui de l'Empereur, qui a plus d'une li. de tour, plus de 160 belles Mosquées, 1800 caravanserais spacieux, plus de 260 bains, un nombre prodigieux de Caffés, de fort beaux Basars, de Colléges & de rues remplies de canaux, dont les côtés sont couverts de hauts platanes. Quoiqu'elles ne soient pas pavées,

elles sont toujours propres, à cause de la sécheresse de l'air. La bonté de l'air fait que les maladies y sont rares & de peu de durée. Il n'y pleut & n'y neige presque pas. On fait monter le nombre des habitans d'Ispahan à 1100000. Il y en a de toute Religion & de toute nation, à cause du com. consid. qui s'y fait. Il y a des écuries appelées *les Ecuries du Maître des tems*, léguées par le Roi au dernier Iman, nommé *Mahamed Mehdy*, que les Persans croient n'être pas mort. Ils s'imaginent qu'il est en quelque endroit inconnu d'où il reviendra; c'est pourquoi on lui tient jour & nuit de bons chevaux sellés & richement harnachés, dont il y en a toujours deux de bridés, afin qu'il monte dessus aussi-tôt qu'il viendra. Il y a une bonne fort. où l'on entretient garnison. Le R. entretient une quantité prodigieuse d'ouvriers de toutes sortes, qui travaillent pour lui, & dont une partie le suit dans ses voyages. Les troupes de Tamerlan prirent Ispahan en 1392. Abas le Gr. le choisit pour la cap. de son Emp. & y bâtit la plupart des beaux édifices qu'on y voit. Il est le long du fleuve de Zenderouh, sur lequel il y a trois beaux ponts, à 108 li. S. p. E. de Casbin, 106 N. E. de Bassora. lon. 70. 30. lat. 32. 25.

ISSOTRE, *Iciodorum*, anc. petite ville de Fr. dans la basse Auvergne, avec Elect. Elle fut assiégée en 1577 & en 1590. Le Cardinal Ant. Boyer & le fameux Cardinal Duprat étoient originaires de cette ville. Elle est sur la Couze, proche l'Allier, à 7 li. S. de Clermont, 13 N. de St Flour, 95 S. de Paris. lon. 20 d. 55'. 11". lat. 45 d. 33'. 56".

ISSOUDUN, *Iffoldunum*, *Exoldunum*, ville assez consid. de Fr. la 2^e du Berri, avec un chât. un Bail. & une Elect. Il s'y fait un gr. com. de bois, de bestiaux, de draps, de bas & de chapeaux. Elle a toujours fait paroître un grand attachement pour le R. sur-tout pendant les troubles excités par les Ligueurs, & en

1657. C'est la patrie de Michel Baron, célèbre Comédien. Elle est en partie dans une belle plaine, & en partie sur une petite éminence, à 7 li. de Bourges, sur la ri. de Theols, 54 S. de Paris. lon. 19. d. 39'. 49". lat. 46 d. 56'. 53".

IS-SUR-TILLE, pet. ville de Fr. en Bourgogne, sur la ri. d'Ignon près de la Tille, avec Mairie, Grenier à sel & un Hôpital.

Isthme, *Isthmus*, langue de terre qui joint deux continents ou une presqu'Isle à la terre ferme.

Il y a un bourg de ce nom dans la Marche, Dioc. de Limoges, Election de Gueret.

ISTRIE (l') *Istria*, presqu'Isle d'Ital. dans l'Etat de Venise, entre le golfe de Trieste & le golfe de Quarner. L'air y est mal sain, & le pays peu peuplé. La plus gr. partie est aux Vénitiens, & le reste à la Maison d'Autriche. Cap. d'Istria en est la capitale.

ITALIE, *Italia*, gr. presqu'Isle d'Eur. entre les Alpes qui la séparent de la Fr. de la Savoie & de la mer Médit. L'air y est sain & pur, excepté dans l'Etat de l'Eglise. Les saisons y sont tempérées. Les bestiaux, les bêtes fauves, les bleds, vins, huiles, bois, herbages, légumes, fruits; en un mot, tout y est excellent dans la plus gr. partie: c'est comme un jardin riant & délicieux. Il y a un grand nombre de rivières princ. sont le Pô, l'Adige, l'Adda, le Tesin, l'Arno, le Tibre, la Trebia, le Taro, le Reno, le Cariglian, le Vulture, le Silaro & l'Ofante. Il y a aussi un gr. nombre de lacs & de mont. dont la princ. est l'Apennin. On n'y souffre que la Religion Catholique, excepté les Juifs. La Langue Ital. est formée de la Latine. Elle a beaucoup de douceur, de délicatesse & d'énergie; elle est très-propre pour le chant, & admirable dans la bouche des Dames. Les Ital. en général sont polis, prudents, spirituels, sobres, gr. politiques, très-propres aux sciences & aux arts; mais on leur reproche d'être vains

'catifs, dissimulés, traîtres, jaloux, trop adonnés au faux brillant, & d'abuser sans scrupule des choses sacrées pour arriver à leur fin & tromper leurs ennemis. On compare l'Ita. à une botte, dont la genouillère comprend la République de Gènes, le Piémont, le Milanais, la République de Venise, les Etats de Mantoue, de Ferrare, de Parme & de Modène. Le gras de la jambe renferme la Marche d'Ancône, l'Abruzze ult. L'épéron comprend la Capitanate. Le talon la terre d'Otrante. La plante du pied la Basilicate. La boucle la ville de Naples, avec les Isles de Procida & d'Ilchia. Le D. de Toscane, & l'Etat de l'Eglise représentent le devant de la jambe qui donne un coup de pied à la Sicile qui est au bout. On ajoute à l'Ital. la Sicile, la Sardaigne, la Corse, & les Isles de la mer de Toscane & du golfe de Venise. Rome en est la cap.

ITZEHOA, *Itzchoa*, anc. & jolie ville d'Al. au D. d'Hollstein. Elle appart. au R. de Dan. & tient le 3e. rang entre les villes du Hollstein. Elle est sur la ri. de Stoer, à 5 li. N. E. de Gluckstar, 12 N. O. de Hambourg. lon. 27. lat. 54. 8.

JUAN DE LA FRONTERA (San) ville de l'Amér. au Chili au pied des Andes, dans la Prov. de Chicuito près du lac de Guanacho. Le terrain de cette ville est habité par plus de 20000 Indiens tributaires du R. d'Espagne. Il y a beaucoup de mines d'or & de brebis, & une espèce d'aman-des très-délicates. Elle est à 24 li. N. O. de Mendoza, 35 N. E. de St Jago. lon. 311. lat. mérid. 33. 25.

JUAN DE PUERTO-RICCO (San) ou *PORTO-RICCO*, *PORTO-RIC*, *Portus dives*. Isle de l'Amér. mérid. l'une des Antilles, de 40 li. de long sur 20 de large. Elle fut découverte par Christophe Colomb en 1493. Elle est remplie de mont. fort h. de ri. & de vallées extrêmement fert. & abonde en sucre, en casse. Il y a une si gr. quantité de bœufs & de vaches, qu'on les tue pour en avoir le cuir, & qu'on jette la viande aux chiens,

On y trouve une infinité d'arbres singuliers & de l'or dans le Nord de l'Isle. L'air y est tempéré, excepté pendant quelque tems de l'année qu'il est fort chaud. Elle appart. aux Esp. St Juan de Puerto-Ricco en est la capitale.

JUAN DE PUERTO RICCO (St) ville cap. de l'Isle de même nom, avec un bon port défendu par plusieurs forts, & un Evêc. fut. de St Domingue. Le Chevalier François Drack l'attaqua inutilement en 1595. En 1597 le C. de Cumberland la prit avec tous les forts, & en emporta un riche butin. Baudouin Henri Général de la Flotte Hol. la prit en 1615; mais comme il ne put prendre la princ. fort. il l'abandonna, & la détruisit en partie. Elle est sur la côte sept. de l'Isle, à 80 li. de St Domingue. lon. 312. lat. 18. 30.

Jublains ou Jublent, bourg du Dioc. du Mans, à 10 li. de cette Ville.

JUCATAN, *YUCATAN*, *Jucatania*, gr. Prov. de l'Amér. dans la nouv. Esp. découverte par Ferdinand de Cordoue en 1517, & ainsi nommée, parce que Ferdinand en ayant demandé le nom aux Indiens, ils lui répondirent *Jucatan*, qui en indien signifie, *Que dites-vous?* Elle est vis-à-vis de l'Isle de Cuba. Il y a beaucoup de bois propre à faire des navires, du miel, de la cire, de la volaille, du sucre, de la casse, & quantité de mahis, &c. Les habitans sont doux, & ont embrassé le Christianisme. Ils sont en très-petit nombre, parce que les Esp. les ont fort maltraités. Les princ. villes sont Merida cap. Campêche, Valladolid, & Simancas.

JUDEE (la) *Judæa*, Prov. d'Asie. bor. O. par la mer Médit. N. par la Syrie, E. par les mont. qui sont au-delà du Jourdain, S. par l'Arabie. On l'appelloit anc. *le pays de Canaan*. On lui donna ensuite le nom de Palestine, de Terre promise, de R. de Juda, de Terre d'Israël, & enfin de Terre-Sainte. Elle est arrosée d'un gr. nombre de ruis. & de font.

taines, outre le Jourdain. L'état déplorable où les Mahométans ont réduit ce pays, a fait douter aux incrédules de la véracité de l'écriture Sainte qui le représente comme une terre excellente d'où coule le lait & le miel; mais les Auteurs profanes qui ne doivent point être suspects, parlent toujours de la Judée comme d'un pays abon. en grains, olives, vin, dattes, miel, baume, excellents fruits, & en bétail: d'où l'on doit conclure qu'excepté aux environs de Jérusalem, la Judée étoit autrefois un pays extrêmement fertile & abon. en tout. Les Juifs tiroient partie de leurs mont. comme on fait à la Chine. Elle est aujourd'hui sous la dom. des Turcs, & comprend le pays de Cafa, le pays d'Elkabil ou d'Hebron, le pays d'Elkods ou de Jérusalem, le pays de Naplouse, le pays de Harté, le pays de Nazareth ou *Jouret Cafa Kanna*, le pays de Sapheth, & enfin le pays d'au-dessus du Jourdain, où il est dangereux de voyager, à cause des Arabes qui l'occupent. Jérusalem est la cap. de la Judée.

JUDENBOURG, *Judenburgum*, belle & consid. ville d'Al. dans le cercle d'Autriche, cap. de la h. Stirie, avec un beau châ. La place & les édifices publics y sont magnifiques. Elle est sur la Muer, dans un cant. agréable, à 22 li. O. p. N. de Graz, 40 S. O. de Vienne. lon. 32. 55. lat. 47. 20.

JUDOIGNE, *Judonia*, pet. ville des Pays-Bas, dans le Brabant, au quartier de Louvain, sur la Gête, à 2 li. de Tillemont, 4 de Gemblours, 5 de Louvain. lon. 22. 30. lat. 50. 43.

* Jugnac, bourg de Fr. dans l'Angoumois, Elect. d'Angoulême.

JUGON, *Jugo*, pet. ville de Fr. en Bretagne, dans l'Evêché de St Brieux, sur la pet. ri. d'Arquenon, à 5 li. de la mer.

JUGORA ou **JUGORIE**, Prov. assez consid. de la Moscovie, dépendante du Gou. d'Archangel. Elle est partagée en deux parties inégales par

le cercle polaire. Les Tartares qui l'habitent sont extrêmement sauvages.

JVICA, *Ebusus*, ville cap. d'une île de même nom, dans la mer Médit. entre le R. de Valence & l'île de Majorque, à 15 li. de l'une & de l'autre. Il y a un bon port. Les Ang. s'en rendirent maîtres en 1706; mais elle est retournée aux Esp. Les salines sont le princ. revenu de l'île. lon. 19. 20. lat. 38. 42.

* Juillac, gros bourg de Fr. dans le Limosin, Elect. de Brives.

* Juillac-le-Cocq, bourg de Fr. dans l'Angoumois, Elect. de Cognac.

Jully *Juliacum*, bourg de l'île de Fr. à 3 li. de Meaux, rem. par un Collège très-florissant qu'y ont les Peres de l'Oratoire.

* Julien-de-Copel (St) bourg de Fr. en Auvergne, au Dioc. de Clermont.

Julien-de-Jarefts (St) bourg de Fr. dans le Forez, Elect. de Saint-Etienne.

JULIEN-DU-SAULT (St) *Stus Julianus-de-Saltu*, ville de Fr. en Gatinois au Dioc. de Sens. Elle est dans un vallon entre deux mont. couvertes de vignes, près de l'onne, à 2 li. de Joigny.

JULIERS (le D. de) petit pays d'Al. dans la Westphalie, avec titre de D. bor. N. par la Gueldre, E. par l'Ar. de Cologne, S. par le pays d'Eiffel, O. par le pays d'outre-Meuse & le D. de Limbourg. Les princip. villes sont Juliers cap. Duren & Aix-la-Chapelle. Il est à l'Elect. Palatin.

JULIERS, *Juliacum*, anc. & forte ville d'Al. cap. du D. de même nom, avec une bonne cit. Le P. Maurice de Nassau la prit en 1610, & les Esp. en 1622. Elle est sur la Roer, à 6 li. N. E. d'Aix-la-Chapelle, 7 O. de Cologne, 21 E. p. N. de Mastricht. lon. 24. 10. lat. 50. 55.

Jumiège, *Gemmeticum*, bourg de Fr. en Normandie, au pays de Caux, avec une célèbre Abbaye de Bénédictins. Il est sur la Seine, à 5 li. S.

O. de Rouen , 3 S. E. de Caudebec , 31 N. O. de Paris. lon. 18. 30. lat. 49. 25.

JUNGCHANG , grande ville de la Chine , huit. Métropole de la Prov. de Junnan. On dit que les habitans couvrent leurs dents d'une feuille d'or , d'où on les appelle *Kinchi* , gens aux dents d'or. Elle est dans un pays abon. en or , cire , miel , marbre , ambre , soie & lin. lat. 24. 58. lon. 119. 55.

JUNGNING , ville de la Chine , onzième Métropole de la Prov. de Junnan. Elle est dans un cant. où il y a d'excellentes vaches. lat. 27. 33. lon. 120.

JUNPING , ville de la Chine , huit. Métropole de la Prov. de Pekin , dans un pays montueux , près du golfe de Cang. Elle a six villes dans son département. lon. 135. 50. lat. 40.

JUNYEN (St) ville de Fr. dans la b. Marche , aux front. du Limoufin , sur la Vienne , à 7 li. O. de Limoges. lon. 18. 35. lat. 45. 40.

JUNNAN ou **YOUNNAN** , *Junmania* , la plus riche & la plus occident. des Prov. de la Chine , proche les Etats du Roi d'Ava. On y trouve d'excellens chevaux , des éléphans , des rubis , saphirs , yeux de chat , & autres pierres précieuses , & des mines très-riches. Elle comprend 12 Métropoles , 8 Militaires , plus de 80 Cités & plus de 14 millions d'ames. Les habitans sont doux , humains , robustes , & plus courageux que les autres Chinois. Les femmes y ont aussi plus de liberté qu'ailleurs. On y vit à très-gr. marché. Junnan ville riche , magnifique , & où l'on fait les plus beaux tapis de la Chine , en est la capitale. lat. 25. lon. 121. 15.

Junfalam , port d'Asie au R. de Siam. C'est un asyle pour tous les Vaisseaux qui , allant à la côte de Comorandel , sont surpris d'un ouragan. Il est de gr. conséquence pour le com. de Bengale , de Pegu & de plusieurs autres R. voisins. Il est au N. d'une atterz gr. Ille de même nom.

lon. 115. 35. lat. 8. 56.

Jura , *Jurassus* , h. mont. qui sépare la Suisse de la Franche-Comté.

JURA (l'Isle de) *Jura* , Isle d'Ecosse , l'une des Westernes de 8 li. de long , sur deux de large. On y vit long-tems. Il y a de bons pâturages , des bestiaux , & du bon faumon. lon. 11 d. 12 '.—30 ' . lat. 56 d. 15 '.—33.

IVRÉE , *Ivorèia* , anc. & forte ville d'Ital. cap. du Canavéz , avec une bonne fort. un Evêc. suff. de Turin , titre de Marq. & un anc. chât. Les Fr. la prirent en 1704 , après une vigoureuse résistance ; mais en 1706 après la bat. de Turin , le D. de Savoie la reprit. Elle lui appart. & est sur la Doria entre deux collines , à 8 li. N. de Turin , 13 E. p. N. de Suze , 10 O. p. S. de Verceil. lon. 25. 23. lat. 45. 12.

Ivry , *Iberiacum* , bourg de Fr. en Normandie , avec une Abbaye de Bénédictins. C'est dans la plaine de ce bourg que se donna la bat. d'Ivry en 1590. Il est sur l'Eure , à 4 li. de Dreux , 15 de Paris. lon. 19. 10. lat. 48. 48.

Just (St) grs bourg de Fr. en Saintonge , Election de Marennes , patrie de Jean Ogier de Gombaut , l'un des Instituteurs de l'Académie Française.

* Just (St) bourg de Fr. en Auvergne , dans la Gén. de Rion , près de Brioude.

Il y a encore un bourg de ce nom au Dioc. de Beauvais , avec une Abbaye de l'Ordre de Prém. qui vaut 6500 livres.

JUTHIA , **ODIA** , **BANKOK** , ou **SIAM** , *Juthia* , gr. & célèbre ville d'As. cap. du R. de Siam , & la résid. du R. Il y a un nombre prodigieux de Pagodes magnifiques. Le Palais R. est fort beau & très-gr. On y entretient avec un soin particulier un grand nombre d'éléphans. L'éléphant blanc ou l'éléphant Royal est servi dans de la vaiselle d'or. Il y a dans les fauxbourgs , des Dominicains , des Augustins & des Jésuites. Le Comptoir des Hol. est superbe.

Il s'y fait un com. prodigieux, & les Marchands de toutes les Nations y abondent. La ville est bâtie dans une gr. Isle formée par la ri. de Menam, à quelques li. au-dessus de son emb. lon. 118. 30. lat. 14. 15.

JUTLAND (le) ou le **NORD-JUTLAND**. *Jutia*, pays de Dan. au N. de Sleswigk. Il est divisé en quatre Dioc. d'Albourg, d'Arhus, de Ripen, & de Vibourg. Il appart. au R. de Dan.

* Juvigné, *Juviniacum*, bourg de Fr. dans le Maine, Elect. de Laval.

Iwanogorod, fort. de Russie dans l'Ingrie, sur la Narva, appelée aussi à cause de cela *la Narva Russe*. lon. 46 55, lat. 59. 8.

IXAR ou **HIJAR**, *Ixarium*, pet. ville d'Esp. dans l'Aragon, sur la ri. de Marlin. lon. 17. 16. lat. 41. 12.

IXO, R. du Japon dans l'Isle de Nippon, bor. O. par celui d'Omi, E. celui de Voari, S. par celui d'Inga.

* **IZERY** (St) pet. ville de France dans le Quercy, Election de Milhaud.

* Izieu, bourg de Fr. dans le Forez, Elect. de St Etienne.

IZQUINTENANGO, riche & jolie ville de l'Amér. dans la nouv. Esp. dans la Prov. de Chiapa. On y recueille beaucoup de coton & d'ananas.

K.

NOTA. Les mots qui commencent par *K*, & qui ne se trouvent pas sous la lettre *K*, doivent se chercher sous la lettre *C*.

K Achao, Voyez Cachao.
KACKERLACKES, habitans des Isles fit. au S. E. de Ternate. On dit qu'ils voient mieux la nuit que le jour; aussi fuient-ils la lumière, & ont-ils toujours les yeux à demi-fermés.

Kassa, Voyez Cassa.

KAFFUNGEN ou **CAPPUNG**, *Confugia*, pet. ville & Monastere

d'Al. dans la Hesse, près de Cassel. lon. 27. 5. lat. 51. 15.

KAFRE-CHIRIN, pet. ville de Perse, bâtie par le R. Nouchirevon-Aadel, dont les faits & les dits sont le fondement de la morale des Persans. lat. 34. 40. lon. 71. 50.

KAIEN, *Caiana*, petite ville de Perse, rem. par la bonté de son air, & par les beaux esprits qu'elle a produits. lon. 83. 20. lat. 36. 22.

KAIROVACOU, pet. Isle de l'Amér. la plus belle des Grenadines, & l'une des Antilles. Elle a environ 8 li. de circuit. Il y a une gr. quantité de gibier, & un étang dont l'eau est rouge comme du sang. lon. 316. 15. lat. 12. 20.

KAIROVAN ou **KAIRVAN**, *Cyrene*, ville d'Afr. cap. d'un Gouv. de même nom, au R. de Tunis. Elle est peu de chose aujourd'hui, & est suj. aux Turcs. lon. 28. 30. lat. 35. 40.

KALAAH, ville confid. de Perse, dans le Ghilan. On y fait une grande quantité de soie. lon. 76. 25. lat. 37. 23.

KALIMBOURG, **KALLUNDBORG**, *Calumburgum*, ville de Dan. dans l'Isle de Séelande, chef-lieu d'un Bail. confid. lon. 28. 56. lat. 55. 44.

KALIR, ville d'Al. au cerc. de Souabe, au D. de Wittemberg, avec un vieux chat. Elle est divisée en deux par la ri. de Nagoldt. lon. 27. 20. lat. 48. 38.

KALISCH, *Calisia*, Prov. de la b. Pologne, avec titre de Palatinat, sur la ri. de Warté. Ses lieux les plus rem. sont Gnefne & Kalisch, ville qui donne son nom au Pal. lon. 35. 55. lat. 51. 55.

KALNICK, ville forte de Pologne, au Pal. de Braclaw. Elle se rendit au R. de Pologne en 1674, après une rébellion de 27 ans. lon. 47. 53. lat. 48. 59.

Kalo, fort. de Dan. dans le Nord-Jutland, au Dioc. d'Arhus. C'est aussi une fort. de la h. Hongrie au C. de Zatmar, à 12 li. S. E. de Tokai, 28 N. E. de Waradin. lon. 40. 5. lat. 47. 55.

Kama (la) *Cama*, grande ri. de l'Emp. Rusien, qui se jette dans le Wolga, & en bonifie les eaux.

KAMAKURA, fameuse Isle du Japon, d'environ une li. de circuit, sur la côte mérid. de Niphon. C'est là que l'on envoie en exil les Grands qui ont fait quelque faute. Les côtes de l'Isle sont si escarpées, qu'on les y élève avec des grues. On leur envoie tous les mois ce qui leur est nécessaire pour leur subsistance.

KAMINIECK, *Camencia*, très-forte ville de Pologne, cap. de la Podolie, avec deux châ. & un Evêc. suf. de Lemberg. Les Turcs la prirent en 1672, & la rendirent par la paix de Carlowitz en 1690. Elle est sur une roche escarpée, au pied de laquelle passe le Smotzicz qui tombe dans le Niefter, à 36 li. S. E. de Lemberg, 122 E. p. S. de Cracovie, 130 S. E. de Warlovie, 40 O. de Braclaw. longitude 45. 5. latitude 48. 58.

KAMTZCATKA, gr. presqu'Isle au N. de l'Asie, entre un golfe de même nom & la mer du Japon, à l'extrémité orient. de l'Emp. Rusien, & de notre Continent. Elle est habitée par divers peuples. Ceux du Sud sont des Colonies du Japon; ceux du milieu payent tribut aux Russiens en pelleteries, & sur-tout en peaux de castor d'une grandeur extraordinaire. Leur pays est bon & contigu à la Sibérie. Au N. est un peuple féroce qui tue les Russiens par tout où il les trouve. Comme ce pays est découvert depuis peu, il n'est pas encore bien connu. lon. 150-175. lat. 39-62.

KANOW, *Kaniovia*, ville forte de Pologne, en Ukraine, au Pal. de Kiowie. Elle appart. aux Cosacks, & est près du Nieper, à 25 li. S. p. E. de Kiowie, 40 N. E. de Braclaw. lon. 50. 5. lat. 49. 25.

KANISCA ou *CANISA*, *Canisa*, ville imprenable de la b. Hongrie, cap. du C. de Salawar. Elle se rendit à l'Emp. en 1690. Elle est sur la rive droite de la Drave, à 23 li. S. O. d'Albe-Royale, 40 S. p. E. de

Vienne, 32 S. O. de Bude. lon. 35² 12. lat. 46. 23.

KAOCHOU, *Kaocheum*, ville de la Chine, 7c. Métropole de la Prov. de Quanton. Elle est dans un cant. où il y a une quantité de paons, de vautours excellens pour la chasse, & de belles carrieres de marbre. Dans la mer voisine on pêche des perles, des poissons qui ont quatre yeux, & des écrevisses qui, étant mises à l'air, se pétrifient, & ressemblent à la pierre la plus dure. lat. 22. 33. lon. 129.

Kapowar, fort de la b. Hongrie, ainsi nommé de la ri. de Kapos qui l'arrose, à 22 li. O. de Tolna. lon. 36. 38. lat. 46. 28.

KARGAPOL, *Cargapolia*, ville de l'Emp. Rusien, cap. de la Prov. de même nom, près d'un lac, à 50 li. S. d'Archangel, 125 N. O. de Moscou. lon. 55. 44. lat. 52. 4.

La Prov. est bor. N. par la Carélie de Kargapol, & par la Prov. d'Onega, E. par celles de Vaga & d'Oustiong, S. par celle de Vologda, O. par le lac d'Onega. C'est un pays couvert de forêts, & tout coupé de rivières.

KARHAIS, *CARAHIS*, *KARAHES*, petite ville de Bretagne, sur l'Auler, à 16 li. de Brest, 12 d'Hennebon, 11 de Kimper. Le gibier, sur-tout les perdrix, y sont d'un goût exquis. lon. 14. 3. lat. 48. 15.

* **KARIMENT**, ville de la Bessarabie, à l'emb. du Nieper, prise sur les Tartares d'Oekzakou par les Moscovites, qui l'ont fortifiée.

KAUFFBEUREN, *Kaufbura*, ville libre & Imp. d'Al. dans la Souabe. On y professe la Religion Luthérienne, quoique la Catholique soit la dominante. Elle est sur la Wardach, à 6 li. N. E. de Kempten, 12 S. p. O. d'Augbourg. lon. 28. 28. lat. 47. 57.

KAYSERSBERG, *Kaiserberga*, pet. ville de Fr. en Alsace, au Bail. d'Haguenu. Elle appart. à la Fr. depuis 1648, & est sit. dans un pays agréable, à 10 li. N. O. de Bâle, 2 N. O. de Colmar. lon. 25. lat. 48. 10.

KAYSERSLAUTERN ou *CASE-*

KEOUTRE, *Cæsarea ad Lutram*, ville d'Al. dans le b. Pal. autrefois libre & Imp. mais suj. à l'Elect. Pal. depuis 1402. Les Fr. la prirent en 1688. Elle est sur la Lauter, à 9 li. S. O. de Worms, 11 N. O. de Spire, 14 S. O. de Mayence. lon. 25. 26. lat. 49. 26.

KAYSERSTHUL, **KEISERTOUL**, *Forum Tiberii*, ville de Suisse, au C. de Bade, avec un pont sur le Rhin, & un châ. Elle appart. à l'Evêq. de Constance; mais les can. Seig. de Bade en ont la souveraineté. Elle est à 2 li. N. O. d'Eglislaw, 3 S. E. de Zurzach. lon. 26. 15. lat. 47. 40.

KAYSERSWERT, **KEISERSWERT**, *Cæsaris Insula*, ville d'Al. au Dioc. de Cologne, dans le D. de Berg, suj. à l'Electeur Palatin. L'Elect. de Cologne la livra aux Fr. en 1701. Le P. de Nassau-Sarbruck, Général de l'Armée des Alliés, la reprit en 1702, après un siège de deux mois. Les fortific. en furent rasées. Elle est sur le Rhin, à 3 li. N. O. de Dusseldorp, 9 N. O. de Cologne. lon. 24. 24. lat. 51. 16.

Kefteen, gr. village de Syrie, à 6 li. & demie d'Alep, en allant à Tripoli. Il donne son nom à une gr. plaine fert. & bien cultivée, où on nourrit un nombre prodigieux de pigeons.

Kehué, *Voyez* Hue.

KEITH, Ile de l'Ecosse mérid. dans la ri. de Forth. Elle est fert. en bons pâturages. lon. 14. 46. lat. 56. 20.

Kell (le fort de) fort important d'Al. sur la rive droite du Rhin, bâti par les Fr. sur les desseins du Maréchal de Vauban, pour la défense de Strasbourg. Il fut cédé à l'Empire en 1697 par le Traité de Riswick. Les Fr. le reprirent en 1703, il fut rendu à l'Empire par le Traité de Rastadt.

KELLES, **KELLS**, ville confid. d'Irlande, dans la Prov. de Leinster, au C. d'Est-meath, avec titre de Ear. sur le Blackwater. lon. 10. 44 lat. 53. 45.

KELLINGTON, ville d'Ang. au pays de Cornouaille, à 60 li. S. O.

de Londres. Elle envoie deux Députés au Parl.

KELSO, ville à marché & confid. d'Ecosse, au C. de Roxbourg, sur la Twed, à 10 li. S. E. d'Edimbourg, 109 N. E. de Londres. Il y a auprès un anc. châ. appart. au D. de Roxbourg. lon. 15. 10. lat. 55. 40.

Kemac, *Camachus*; célèbre fort. d'Al. au pays de Roum, à 7 li. de la ville d'Arzendgian, aux confins de la Natolie. Elle est sur l'Euphrate, dans un ter. admirable par sa beauté. On dit que tous les ans au printemps, pendant trois jours consécutifs il y tombe de l'air des petits oiseaux gros comme des moineaux nouvellement emplumés; si on ne les prend pendant ces trois jours, leurs ailes viennent & ils s'envolent.

Kemperlay, *Voyez* Quimperlay. **KEMPTEN**, *Compiogna*, ville d'Al. dans la b. Souabe, dans l'Angow, & dans l'Etat de l'Abbé de Kempten, lequel ne relève que du St Siège, est P. de l'Emp. & a voix aux Diètes. La ville dépendoit autrefois de l'Abbé, mais elle est libre & Imp. depuis 1525. On y professe la Religion Luthérienne. Les Suédois la prirent en 1632. Les Imp. la reprirent en 1633. Elle se rendit aux Bavaois en 1703, mais elle a recouvré sa liberté. Elle est sur l'iller, à 12 li. N. E. de Lindau, 18 S. p. O. d'Augsbourg, 7 S. E. de Memmingen. lon. 28. 8. lat. 47. 47.

KENDAL, *Concangium*, ville riche & bien peuplée d'Angl. au Westmorland. On y fait un gr. com. Elle est sur la ri. de Ken, dans une vallée d'où elle prend son nom, à 60 li. N. O. de Londres. lon. 14. 35. lat. 54. 21.

KENNERMERLAND, partie confid. de la Hol. sept. dont Alcaer & Beverwick sont les principaux lieux.

Kenoque (le fort de) fort des Pays-Bas dans la Flandre Autrichienne, entre Ypres & Furnes, à 2 li. & demie de Dixmude. Les Fr. l'ont pris en 1744. lon. 20. 26. lat. 50. 58.

KENT, *Cantium*, riche & agréable Prov. d'Angl. entre la Tamise &

la mer. Elle a environ 53 li. de circuit, & 11248000 arpens. On la divise en trois parties; les Dunes où l'on a santé sans richesses; les endroits marécageux où l'on a richesses sans santé, & les parties Méditer. où l'on a richesses & santé. Il y a du bled, du bois, des pâturages, d'excellens fruits, du saumon délicieux, & des truites d'une gr. extraordinaire. Les habitans jouissent de gr. privilèges. Cette Prov. avoit autrefois titre de R. Ses princ. villes sont Cantorbéry cap. Rochester & Douvres.

KENTZINGUE, pet. ville d'Al. dans le Brigaw, sur l'Elz. Le Maréchal de Villars en fit raser les fortif. en 1703. longitude 25. 26. latitude 48. 15.

KERMAN, *Carmania*, Prov. de Perse, dans la partie mérid. sur le golfe Persique. Il y a des moutons qui ayant mangé l'herbe nouvelle depuis Janvier, jusqu'en Mai, laissent tomber leurs toisons, & sont aussi nuds que les cochons de lait qu'on a pelés dans l'eau chaude. Ces laines font un des principaux revenus de la Province.

KERMEN, *Germia*, ville de la Turquie Eur. dans la Romanie, près d'Andrinople.

KERMENT, ville de Hongrie, sur le Raab, où les Turcs perdirent une bat. en 1664.

KERRI, *Kerriensis Comitatus*, C. d'Irlande, dans la Prov. de Munster, sur le Shannon. Il a 20 li. de long, sur 16 de large, & 8 Bar. Il y a du bled, du bois & des mont. Ses lieux princ. sont Adfert, Trulli, Dingle & Castlemain.

KESMARK, *Tyropolis*, ville & fort de Hongrie, au C. de Scepus, sur la ri. de Paprad.

KESROAN, chaîne de mont. qui font partie du Mont Liban, en Asie, sur la côte de Syrie. C'est un des plus agréables & des plus excellens pays qui soient dans l'Orient, tant à cause de la bonté de l'air, que de l'excellence des fruits, grains, & de toutes les choses nécessaires à la vie. Il est habité par des Maronites qui ont

un Patriar. & par des Grecs Melchites. Ils sont doux, humains, gens de probité & très-vertueux.

KESSEL, *Castellum Menapiorum*, gros village des Pays-Bas, dans la h. Goeldre, avec un beau châ. C'est le chef-lieu du pays de Kessel, sur la Meuse, entre Ruremonde & Venlo. Il fut cédé au R. de Prusse, par la paix d'Utrecht. lon. 23. 48. lat. 51. 22.

* **Kesseldorff**, village d'Al. dans le cerc. de la h. Saxe, à une li. au-dessous de Dresde, rem. par la bat. que le R. de Prusse y gagna sur les Saxons le 15 Décembre 1745.

KESTEVEN, petite cont. d'Angl. l'une des trois parties du Lincolnshire. L'air y est bon, le ter. sec & fertile.

KEXHOLM ou **CARELSGOROD**, *Kexholmia*, ville forte de l'Empire Russe, dans la Carélie, avec un châ. sur le lac Ladoga. La Russie l'a conquise sur la Suède. Il y a auprès une autre ville qu'on appelle le nouveau *Kexholm*. Elle est à 13 li. N. E. de Vibourg, 75 N. E. d'Abo. lon. 48. 40. lat. 61. 22.

KEYHOOKA, gr. & riche ville de l'Amér. dans la Nouv. Esp. au S. de la baie de Campêche. Il s'y fait un gr. commerce.

Khéfell (le) gr. ri. d'Asie dans la Tartarie, au pays des Usbeks. Elle n'a plus de communication avec la mer Caspienne; mais elle porte ses eaux dans le lac d'Atall.

KHORASSAN ou **CORASAN** (le) *Parthia*, pays confid. d'Asie, proche l'Irac-Agemi. Il est possédé par les Usbeks, & a quatre villes princ. ou Royales. Balkh, Merou, Nichabour & Herat.

KHOTOL ou **KOTOLAN**, ville d'As. cap. d'un pays très-fert. de même nom, dans la Tartarie, au-delà de Balkh.

KHOVAGEH-ILGAR, pet. ville de la gr. Bucharie, dans la contrée de Schasch, rem. par la naissance de Tamerlan ou Timur-bec.

KHOVAREZEM, pays d'As. du côté du Gihon, possédé par les Usbeks,

Il est fert. aux endroits où il est arrosé.

Kiam ou Jamce, ou la ri. bleue, (le) *Cœru'e is Fluvius*, gr. ri. de la Chine, qui se jette dans la mer Orient. au-dessous de Nanquin. Les Chinois disent en proverbe: *La mer n'a point de bornes, & le Kiam n'a point de fond.* Dans son cours, qui est des plus rapides, elle forme un gr. nombre d'Îles, toutes très-utiles à la Prov. par la multitude de joncs de 10 à 12 pieds de haut qu'elles produisent & qui servent au chauffage des villes d'alentour.

KIANGNAN ou NANQUIN & NANKIN, Prov. marit. de la Chine, qui tenoit autrefois le prem. rang, lorsqu'elle étoit la résid. de l'Emp. mais qui n'a plus que le 9e. Elle est gr. très-fert. & d'un com. presque inconcevable. Tout ce qui s'y fait, sur-tout les ouvrages de coton & de soie, y est plus estimé qu'ailleurs. Il y a 14 Métropoles, 110 Cités & près de dix millions d'ames. Les habitans sont polis, spirituels, & très-propres aux Sciences & aux Arts. La capitale est Nankin.

KIANSI, *Kiansia*, Prov. de la Chine, la 8e. en rang, au N. E. de Kiangnang. Elle est très-peuplée, & produit abon. tout ce qui est nécessaire à la vie. Elle a des ri. & des lacs qui sont remplis d'excellent poisson. On y fait de la très-belle porcelaine. Les habitans sont fort superstitieux & croient la Météphysique. Ils ont l'esprit subtil & excellent. La Prov. a 13 Métropoles, 67 Cités, & plus de six millions d'ames; ce gr. nombre fait qu'on appelle les gens de ce pays *les fourmis de la Chine.* Nanchang en est la capitale.

KIBOURG, *Kiburgum*, ville de Suisse, au can. de Zurich, sur la ri. de Thoëff, avec un châ. C'est un des plus beaux Bailliages du cant. Elle est à 5 li. N. E. de Zurich, 6 S. E. de Schaffhouse. lon. 26. 25. lat. 47. 20.

KIDG, ville d'As. cap. du R. de Meccan. lon. 99. lat. 27. 50.

KIDWELLI, ville d'Angl. au

pays de Galles, dans la Province de Karmarthen. lon. 13. lat. 52. 42.

KIEGAN, ville de la Chine, 9e. Métropole de la Prov. de Kiansi, sur le bord occid. de la ri. de Can. Elle a 9 villes dans son département. lon. 132. 15. lat. 27. 42.

KIELL, *Chilonium*, ville forte, riche, & confid. d'Al. dans la b. Saxe, cap. du D. d'Holftein, avec un châ. & une Univ. fondée en 1665, Il s'y tient tous les ans une foire célèbre après la fête des Rois. Elle est au fond du golfe de Killerwick, à l'emb. du Schwentin, dans la mer Baltique, à 15 li. N. O. de Lubeck, 10 S. E. de Sleswig, 20 N. de Hambourg. lon. 27. 52. lat. 54. 26.

KIENCHANG, ville de la Chine, 8e. Métropole de la Prov. de Kiansi, avec un beau palais. On y fait avec le ris un breuvage appelé *Mocu*, que le Pere Martini préferé à nos vins d'Eur. On y fait aussi de belles étoffes. lon. 132. 30. lat. 27.

KIENNING, ville de la Chine, 4e. Métropole de la Prov. de Fokien, sur le bord orient. du Min, que l'on passe sur un beau pont. Elle a 7 villes dans son ter. lon. 135. 16. lat. 27.

KIERNOW, ville de Lithuanie, sur la Vilie. Les D. y faisoient leur résid. lon. 42. 56. lat. 54. 50.

KIEUKIANG, gr. ville de la Chine, 5e. Métropole de la Prov. de Kiansi, sur le bord mérid. du Kiam. Elle est marchande & a 5 villes dans sa dépendance. lon. 132. 40. lat. 30. 25.

KILDARE, *Cella Quercus*, ville à marché d'Irlande, dans la Prov. de Leinster, cap. du C. de même nom, qui a 13 li. de long sur 8 de large. Il est riche & abon. en toutes choses & comprend 8 Bar. Il y a dans la ville un Evêque suff. de Dublin. Elle est à 9 li. S. O. de Dublin. lon. 10. 36. lat. 53. 10.

Kilianova, *Callatia*, bourg fortif. de la Turquie Eur. dans la Bessarabie. à l'emb. du Danube. On l'appelle *Nova*, pour le distinguer de *Kilia* l'anc. qui est une bourgade & une

Ile formée par le Danube, à 36 li. S. O. de Bialogrod, 121 N. E. de Constantinople. lon. 47. 55. lat. 45. 35.

KILISTINONS ou **CHRISTINAUX**, ou **KAIQS**, peuple de l'Amér. sept. au fond de la baie d'Hudson, proche le Fort Bourbon. Ce sont avec les Assiniboels les plus nombreux de ce pays & les plus confid. Ils sont gr. robustes, alertes, endurcis au froid & à la fatigue, vifs, toujours en action, toujours dansans ou chantans, braves & aimans la guerre. Ils n'ont ni villages ni demeures fixes; ils vivent çà & là, & vivent de leur chasse.

KILKENNY, *Kilkennia*, gr. riche & forte ville à marché d'Irlande, dans la Prov. de Leinster, cap. d'un C. de même nom. C'est une des plus peuplées & des plus com. d'Irlande. On dit que *son eau est sans bourbe, son air sans brouillards, & son feu sans fumée*. Elle est sur la Nure, à 3 li. de Gowran, 8 S. O. de Dublin. lon. 10. 20. lat. 52. 36.

Le C. de Kilkenny a 13 li. de long sur 7 de large. Il est très-agréable & très-fert.

KILLALA ou **KILLALOO**, *Killalea*, pet. ville marit. d'Irlande, dans la Prov. de Connaught, cap. du C. de Mayo, avec un Evêc. suf. d'Armagh. Elle est à une li. N. O. de Mayo.

KILLALOW ou **CABU**, pet. ville d'Irlande, dans la Prov. de Connaught, cap. du C. de Clare, avec un Evêc. suf. de Cassel, sur le Shannon, à 3 li. de Limerick, 30 S. de Dublin. lon. 9. 10. lat. 52. 43.

KILLIN, gr. ville de la Turquie Eur. dans la Bessarabie, à 28 li. de Bender. Elle est bien peuplée.

* **KILLINEM**, pet. ville d'Ecosse, cap. de la Prov. de Braid-Albin, sur le lac de Tay.

KILLMALOCK, *Kilmalocum*, riche, bien peuplée, & confid. ville d'Irlande, dans la Prov. de Munster, au C. de Limerick, dont elle est à 5 li. lon. 8. 46. lat. 52. 58.

KILMORE, ville d'Ecosse dans la

Prov. de Knapdail, sur la côte sept. de la Baie de Lochfinn. Elle étoit autrefois épisc.

KILMORE, ville Episc. d'Irlande dans la Prov. d'Ulster, au C. de Cavan.

KILRENIE, ville d'Écosse, dans le pays de Fife, proche la mer, à une li. S. O. de Crail, 2 N. E. d'Anstruther.

KIMAROV, ville de l'Ecosse sept. dans la Prov. de Lochquhabir.

KIMI, *Kimia*, ville de Suede, cap. de la Prov. de même nom, dans la Laponie, sur la ri. de Kimi, près de son emb. dans le golfe de Bothnie, à 4 li. S. E. de Tornea. lon. 41. 25. lat. 65. 40.

KIMPER ou **QUIMPER-CORENTIN**, *Corisopitã*, orum, ville de Fr. en b. Bretagne, au pays de Cornouaille, avec un Evêché suf. de Tours; c'est la patrie du célèbre Pere Hardouin. Elle est sur la ri. d'Oder, à 12 li. S. E. de Brest, 42 O. de Rennes, 124 O. de Paris. lon. 13 d. 32 l. 35 ll. lat. 47 d. 58 l. 24 ll.

KIMSÀÏ, ville de la Tartarie Moscovite, dans le Tunguska. On trouve autour de cette ville quantité de Martres-Zibelines, plus noires qu'ailleurs.

Kim-Te-Tchim, gr. & magnifique bourg de la Chine, dans la Prov. de Kianfi, & dans la dépendance de Fouleau. C'est ce lieu qui, lui seul, fournit presque toute la belle porcelaine de la Chine. Quoiqu'il ne soit pas entouré de murailles, il vaut bien une gr. ville pour la beauté de ses rues, qui sont tirées au cordeau, pour le nombre de ses habitans, que l'on fait monter à un million, & pour le commerce qui y est prodigieux.

KINGCHEU, ville de la Chine, 6e. Métropole de la Prov. de Huquang, sur la rive sept. du Kiang. Elle est belle & marchande, & contient 8 villes dans sa dépendance. lon. 128. 40. lat. 30. 50.

KINGHORN, *Kinhornia*, ville d'Ecosse, dans la Prov. de Fife, sur le Forth, à 3 li. N. d'Edimbourg, 112 N. de Londres. lon. 14. 50. lat. 56. 23.

KINGSALE, *Kinsalia*, ville à marché d'Irlande, dans la Prov. de Munster, au C. & à 4 li. de Cork. Elle est très-peuplée, très-marchande, & a un excellent port. lon. 9. 10. lat. 51. 36.

KINGS-COUNTY ou LE COMTÉ DU ROY, *Regis Comitatus*, cont. d'Irlande, dans la Prov. de Leinster, de 16 li. de long sur 5 de large. Il comprend 11 Bar. Philipps-Towne en est la capitale.

KINGSTON, ville d'Angl. au C. de Surrey, sur la Tamise, à 3 li. de Londres. C'est où se tiennent les Assises. lon. 17. 18. lat. 51. 24.

Kington Upon Hull, *Voyez* Hull.

KINGSTON ou **PHILIPPS-TOWN**, *Regiopolis*, ville d'Irlande dans la Prov. de Leinster, cap. du C. du R. ou Kings-County, à 6 li. N. O. de Kildare. lon. 10. 15. lat. 53. 15.

KINGTUNG, ville de la Chine, 7e. Métropole de la Prov. d'Iunnan, à 10 li. de la ville de ce nom, au-dessus d'une vallée très-profonde. Il y a un pont qui n'est composé que de chaînes de fer. & duquel on voit des précipices horribles. lon. 119. 40. lat. 26. 10.

KINGYANG, ville forte de la Chine, 7e. Métropole de la Prov. de Xensu. Elle est entourée de mont. & de ri. lon. 125. 10. lat. 37. 27.

KINHOA (c'est-à-dire fleur de Venus) *Veneris Flos*, ville de la Chine, 5e. Métropole de la Prov. de Chekiang. On y fait de ris & d'eau, la meilleure boisson qui se boive dans toute la Chine. Les habitans sont les plus guerriers de tous les Chinois. lat. 28. 17. lon. 136. 55.

KINROSSE, ville d'Ecosse, cap. du C. de même nom, à 6 li. N. O. d'Edimbourg, 116 N. O. de Londres. lon. 14. 22. lat. 56. 15.

KINSTORE, ville d'Ecosse, au C. d'Aberdeen. lon. 15. 30. lat. 57. 58.

KIOW ou **KIOVIE**, *Kiovia*, ville confid. de Pologne, cap. de l'Ukraine, dans le Pal. de même nom avec un Evêc. suff. de Lembourg, & un évêc. Elle appartient à la Russie. Les

Catholiques y ont quatre Eglises. Son com. est confid. Elle comprend la ville vieille, qui est l'anc. Kiovie, & la ville neuve. Elle est sur la rive gauche du Nieper, à 66 li. N. E. de Kaminieck, 140 E. p. S. de Warsovie, 160 E. de Cracovie. lon. 49. 26. lat. 50. 12.

KIPSCHACH ou **KAPSAC**, gr. pays d'Eur. & d'As. entre le Jaick & le Nieper. C'est la véritable patrie des Cosaques. Il abon. en grains, & en bétail ; & est sous la domination d'un Gr. Kan, de plusieurs autres P. de la Russie. Les habitans sont guerriers. Serai en est la capitale.

KIRCHBERG, pet. cont. d'Al. avec titre de C. en Souabe, près d'Ulm. Elle appart. à la Maison d'Autriche. Il y a aussi un Bailliage de ce nom au b. Pal. & une contrée en Suisse, qui est une des Communautés du Tockenbourg inférieur.

KIRKALDIE, *Kirkaldia*, ville d'Ecosse, dans la Prov. de Fife, à 3 li. N. d'Edimbourg, & 113 N. p. O. de Londres. lon. 14. 45. lat. 56. 20.

KIRKEWAL, *Carcoviana*, petite ville d'Ecosse, cap. de l'Isle de Pomona, la princ. des Orcades. Elle est rem. par son Eglise, son Collège & ses Foires, & est agréablement sit. sur une baie, presque au milieu de l'Isle, à 87 li. N. d'Edimbourg, 200 de Londres. lon. 14. 58. lat. 58. 56.

KIRKUBRIGHT, *Kirkenbrigia*, petite ville d'Ecosse, dans la Prov. de Gallowai, à l'emb. de la Dée, où l'on peut faire un très-bon havre, à 123 li. N. p. O. de Londres. lon. 13. 18. lat. 55. 8.

Kirn, chât. d'Al. au Pal. du Rhin, chef-lieu d'un C. de même nom, à 6 li. de Creutznach.

KISMICH, **KISCH** ou **QUESOMO**, Isle du golfe Persique, d'environ 20 li. de long, & 2 de large. Elle est fert. & bien habitée. On pêche aux environs des perles, qu'on appelle perles de Bacharain.

KITZINGEN, ville d'Al. en Franconie, au Dioc. de Wurzburg sur le Mein,

KLETGOW, *Eremus Helveticorum*, pet. cont. aux confins de la Suisse. Il comprend le Bail. de Neuhausen & plusieurs autres.

KLETTENBERG ou **KLINGNAU**, ville de Suisse, sur l'Are, à une li. de Waldhut. Elle appart. à l'Evêq. de Constance, quant au fief & à la juridiction; mais la souv. appart. aux cant. Seign. du C. de Bade. lon. 25. 56. lat. 47. 35.

KNAPPAIL, *Knapdalia*, petite contr. d'Ecosse, dans la Prov. d'Argyle, dont elle est la partie la plus fertile.

KNARESBOROUGH, ville à marché d'Ang. en Yorkshire, à 50 li. N. E. de Londres. Elle envoie deux Députés au Parlement. lon. 15. 59. lat. 53. 56.

KNOCKFERGUS ou **CARRICFERGUS**, *Rupes Fergusii*, riche, bien peuplée & consid. ville à marché d'Irlande, cap. d'un C. de même nom, dans la Prov. d'Ulster, avec un chât. & un excellent port, à 3 li. de Belfas, 30 de Dublin. lon. 11. 42. lat. 54. 45.

Kochersberg, *Concordia*, bourgade de Fr. dans la b. Alsace, avec un chât. entre Straßbourg & Saverne. Les Alliés y furent battus en 1677. lon. 26. 17. lat. 48. 41.

KØNIGSTEIN, pet. ville d'Al. dans l'Elect. de Mayence, avec un château. Elle est à 4 lieues N. E. de Mayence. lon. 26. 4. lat. 50. 5.

KØGE, pet. ville de Dan. dans l'isle de Seelande, avec un port qui la rend assez marchande. Elle donne son nom à un enfoncement que fait la mer en cet endroit, & qu'on appelle la Manche de **KØGE**.

KOKENHAUSEN ou **KOHENHUIS**, *Kokensum*, ville forte de Livonie, dans la Prov. de Letten, sur la Dwine, avec un chât. Elle appart. à la Russie, & est à 17 li. S. E. de Riga. lon. 43. 38. lat. 56.

^{40.} **KOLA**, *Kola*, pet. ville de Russie, cap. de la Laponie Moscovite, avec un bon port, proche la mer glaciale, à l'emb. de la ri. de mê-

me nom. lon. 53. 2. lat. 68. 58.

KOLLOMENSKE, *Kollomenska*, ville de l'Emp. Rusien, dans le voisinage de Moscou. Elle est agréablement sit. sur une éminence. lon. 57. 28. lat. 55. 28.

Kolomna, *Voyez* Colomna.

KOM, *Comum*, l'une des plus gr. villes de Perse, dans l'Irac-Agemi, dans un pays plat, abond. en ris, en excellens fruits, & particulièrement en grosses & délicieuses grenades. Il y a une grande & magnifique Mosquée, où l'on voit de beaux sépulcres. Il y a dans la Mosquée des chambres qui servent d'asyle à ceux qui ne peuvent payer leurs dettes, & où ils sont nourris gratis. Elle est à 50 li. S. de Casbin, 64 N. p. O. d'Ispahan. lon. 69. lat. 34. 20.

KONGAL ou **KONGEL**, *Congella*, pet. ville de Norwege, au G. de Bahus, sur la Gotelba. Elle fut cédée par les Dan. aux Suédois en 1638, par le Traité de Roschild. lon. 29. 10. lat. 57. 50.

KONICSWINTER, ville d'Al. dans l'Elect. de Cologne, sur le Rhin.

Konigsgretz, *Voyez* Konisgratz.

KONIGSBERG, *Regiomons*, ville de la Prusse Ducale, cap. du R. de Prusse, avec une Univ. fondée en 1544, & un Palais magnifique, dans lequel il y a une sale, sans piliers, de 274 pieds de long sur 59 de large, & une belle Bibliothèque. Daniel Becker étoit de cette ville. Elle est sur la ri. de Prégel, proche la mer, à 25 li. N. E. d'Eibing, 30 E. p. N. de Dantzick, 50 N. de Warfowie, lon. 39. 10. lat. 54. 42.

KONIGSBERG, pet. ville d'Al. au cerc. de Franconie. Elle appart. à la Maison de Saxe-Weymar, & est à 3 li. N. E. de Schwenfurt. lon. 28. 12. lat. 50. 6.

Il y a une autre petite ville de ce nom dans la h. Lusace, une autre en Silésie; une au pays de Hesse; & une autre dans l'Elect. de Brandebourg.

KONIGSBERGA, *Konigsberga*, pet. ville de Bohême, avec un joli

chât. sur une mont. proche l'Eger, à 8 li. de Falkenau.

KONIGS-ECK, chât. bourg & C. d'Al. en Suabe entre Uberlingen & Buchau. lon. 27. 5. lat. 47. 53.

KONIGSFELD, Bail. de Suisse, dépendant du cant. de Berne, à une demi-li. de Brouk. Il est fort riche.

KONIGSRATZ, *Regina Gardesium*, ville de Bohême, avec un Evêc. suf. de Prague, sur la rive droite de l'Elbe, à 14 li. S. O. de Glatz, 25 E. de Prague, 46. N. p. O. de Vienne. lon. 33. 50. lat. 50. 10.

KONIGSHOFEN, *Konigshovia*, pet. mais forte ville d'Al. en Franconie, dans l'Evêc. de Wurtzbourg. C'est la patrie de Jean Muller ou Regiomontan. Elle est à 6 li. S. O. de Wurtzbourg. lon. 27. 18. lat. 49. 38.

KONIGSLUTTER, *Lutera Regina*, pet. ville d'Al. avec une célèbre Abbaye, dans le pays de Brunswick-Wolfenbutel. lon. 28. 6. lat. 52. 2.

Konigör, Maison de plaisance du R. de Suede, dans le Westermanland.

KONIGSTEIN, *Konigsteinum*, petite ville avec un fort imprenable, dans l'Elect. de Saxe, sur la rive gauche de l'Elbe, à 4 li. S. E. de Pirn. lon. 31. 36. lat. 50. 56.

KONITZ, *Conitia*, ville de Pologne, dans la Prusse R. sur le torrent de Broo, à 4 li. N. O. de Culm, 20. S. O. de Dantzick. lon. 36. 15. lat. 53. 36.

Koperberg, *Cuprimons*, mont. de Suede, dans la Dalécarlie. Il y a de riches mines de cuivre auprès de la ville de même nom, appelée aussi *Falun*. Ces mines jettent en tout tems une fumée consid. qui est fort salutaire à ceux qui ont mal à la poitrine. Elles apportent un revenu considérable au R. de Suede.

KOPING, ville de Suede, dans le Wertmanland. lon. 34. 15. lat. 59. 38.

KOPPS, pet. ville fortif. de Lithuanie, au Pal. de Mscilaw, sur le Nieper. lon. 49. 8. lat. 54. 30.

KORSOE, *KORSOR* ou *CORSEUR*, *Corsoa*, pet. ville de Dan. dans l'Isle de Seelande, avec un fort sur le Belt, à 14 li. O. de Copenhague. lon. 28. 55. lat. 55. 22.

KORSUM, *Korsuma*, petite ville de l'Ukraine, sur la Rois, bâtie par le R. Etienne Battori en 1581. Les Polonois y furent défaits en 1588 par les Cosaques. Elle appart. à la Russie. lon. 49. 55. lat. 49. 3.

KOSEL, *KOSSEL*, petite ville fortif. de Silésie, au D. d'Oppelen, près de l'Oder, entre le petit Glougau & Beuten, lon. 35. 58. lat. 50. 24.

Kraibourg, *Corrodunum*, bourgade d'Al. en Baviere, sur l'Inn, à 6 li. de Burckhauten. lon. 30. 6. lat. 48. 5.

KRANOWITZ, pet. ville de la h. Silésie, dans la Prov. de Troppau, entre Ratibor & Troppau. lon. 35. 48. lat. 50. 10.

KRAPPITZ, pet. ville de Silésie, sur l'Oder, au D. d'Oppelen. lon. 35. 40. lat. 50. 38.

Krafnobrod, village de Pologne, dans le Pal. de Lublin au milieu d'une forêt, remarq. par la victoire que Jean Sobieski, depuis R. de Pologne, y remporta sur les Tartares.

KREMPE, *KREMPEN*, *Crempa*, pet. mais forte ville de Dan. dans le Holstein, avec un chât. sur un ruis. à 12 li. N. O. de Hambourg, 24 O. de Lubeck, 2 N. de Gluckstar. C'est la patrie de Martin Ruarus. lon. 26. 56. lat. 54. 3.

KREMS, *Cremisum*, petite ville d'Al. dans la b. Autriche, sur le Danube, à 25 li. E. de Vienne. lon. 35. 22. lat. 48. 22.

KRICZOW, pet. mais très-forte ville Episc. de Lithuanie, au Palar. de Mscilaw. Elle passe dans le pays pour avoir été la patrie d'Esculape. lon. 50. 50. lat. 53. 50.

Krinoek, bourg d'Ecosse, avec un bon port. C'est le passage des paquebots de ce R. en Irlande. Il est sur le golfe de même nom.

KRUSWICK, *Crusvicia*, petite

ville & châ. de Pologne, dans la Cujavie, au Pal. de Irlzescie, sur le lac de Gupfo. C'est la patrie du fameux Piast, roi de laboureur fut élevé à la R. lon. 36. 32. lat. 52. 34.

KUBANS, KOUBANS (les) Kubani, peuple Tartare qui habite sur la ri. de même nom. Il a à-peu près les mêmes mœurs que les Tartares de Crimée; a un Kan particulier, & peut mettre 40000 hommes sur pied.

Kudach, *Kudacum*, fort de Pologne, dans l'Ukraine, au Pal. de Kiovie, sur le Niéper. Elle est aux Cosaques. lon. 53. 20. lat. 47. 58.

KUFSTEIN, KUESTEIN, pet. mais jolie & très-forte ville d'Al. au Tirol, avec un bon châ. bâti sur le roc, pris par le D. de Bavière en 1703. Il revint à la Maison d'Autriche après la bat. d'Hochstet. Elle est sur l'Inn, à 20 li. S. p. E. de Munich, 14 N. E. d'Inspruck. lon. 29. 46. lat. 47. 20.

Kur, *Cyrus*, ri d'As. qui prend sa source au Caucaze, & se jette dans la mer Caspienne. Elle est remplie d'esturgeons.

KURAB, pet. ville de Perse. cap. de la Prov. de Kesker, à demi-li. de la mer Caspienne. lon. 67. 50. lat. 37. 36.

Kurgan (le) ri d'As. très-poisonneuse, qui a sa source dans le Khorasan, arrose la Prov. d'Asrabat, & se jette dans la mer Caspienne.

KUSMA-DEMIANSKI, ville de l'Emp. Russe, dans la Tartarie, à 13 li. N. E. de Vasilgorod, une du Wolga. lon. 69. 5. lat. 56. 2.

KUTTENBERG, Guteberga, pet. ville de Bohême, rem. par les mines d'argent qui sont dans son voisinage dans une mont. Elle est à 15 li. S. E. de Prague. lon. 33. 12. lat. 49. 56.

KUWANA ou QUANO, gr. ville du Japon, dans la Prov. d'Owari, avec un port fort spacieux & un châ. Elle est divisée comme en trois villes.

KYLBOURG, Celbis burgus, pet.

ville d'Al. dans l'Elect. de Treves, sur la Kill, à 8 li. N. O. de Treves. lon. 24. 12. lat. 50. 2.

KYLE, Coralia, Prov. de l'Ecosse mérid. sur le Dun. Elle est très-fert. Il y a beaucoup de noblesse. Aire en est la seule ville.

KYNETON, ville à marché d'Ang. en Warwickshire, à 20 li. N. O. de Londres. lon. 16. 5. lat. 52. 8.

L.

LAA, LAAB, ou LAHA, pet. ville d'Al. dans la b. Autriche, rem. par la victoire qu'y remporta l'Emp. Rodolphe d'Hasbourg en 1278 sur Ottocare R. de Bohême, qui y fut tué. C'est en conséquence, que la Maison d'Autriche possède l'Autriche & la Stirie. Les Hongrois & le R. Bela y furent aussi défaites par les Bohémiens en 1260. Elle est sur la Teya, à 11 li. N. O. de Vienne. lon. 33. 36. lat. 48. 43.

LAAR, ou LAR, Lara, ville de Perse, cap. de la Prov. de même nom, qu'on nomme aussi *Ghermes*, avec un bon châ. & un Kan ou Vifir. Il s'y fait un gr. com. en soie. Elle est dans un ter. rempli d'orange, de citronniers, & de tamarisques très-gros. lon. 72. 20. lat. 27. 30.

LAAS, Lassa, pet. ville d'Al. au cer. d'Autriche, dans la Carniole, avec un châ. sur le Boick.

LABADIA, ville forte d'Ita. dans le Polésin de Rovigo, suj. aux Vénitiens, sur l'Adige, à 6 li. O. de Rovigo, 8 N. O. de Ferrare. lon. 29. 3. lat. 45. 5.

* Labatut. bourg de Fr. en Gascogne, dans les Landes.

LABIA, Lbia, ville de la Turquie Eur. dans la Servie, à 25 li. S. O. de Nissa.

* **LABOUER (St)** pet. ville de Fr. en Gascogne, dans les Landes, sur la pet. ri. appelée Bas.

LABOUR (la Terre de) Terra Laboris, gr. Prov. d'Ita. la princ. du R. de Naples, bor. N. par l'A-

bruzze, E. par le C. de Molife & par la P. ult. S. par le golfe de Naples, O. par la mer de Toscane & la Campagne de Rome. Elle est bien peuplée & très-fert. Naples en est la capitale.

LABOURD (le) *Lapuderfis Traflus*, pet. cont. de Fr. dans la Gascogne, qui fait partie du pays des Basques, sur la mer. Il y a beaucoup de fruits. Les habitans de ce pays passent pour avoir été les premiers à la pêche de la baleine. Bayonne en est la capitale.

LABRADOR, *Eftotilandia*, gr. pays de l'Amériq. sept. près du détroit d'Hudson. Il est très-froid & habité par des Sauvages appelés *Eskimaux*. On ne connoît pas trop bien ce pays.

Lac, *Lacus*, amas d'eaux douces ou salées qui ne tarissent jamais, & qui ne se communiquent à la mer que par quelques ri. ou canaux souterrains.

Lac Majeur (le) *Lacus major*, lac d'Ita. au D. de Milan, d'environ 13 li. de long sur 3 de large. Il reçoit un gr. nombre de ri.

Lac Supérieur (le) *Lacus superior*, lac de l'Amér. sept. au Canada. C'est le plus gr. lac que l'on connoisse dans le monde. On lui donne 200 li. de l'E. à l'O. 80 du N. au S. & 500 de circuit. Il est très-poissonneux.

Lacédémone, *Voyez* Mistra.

LADENBOURG, *Ladenburgum*, pet. ville d'Al. au Pal. du Rhin, entre Heidelberg & Manheim, sur le Nekre. Elle appart. à l'Evêq. de Worms & à l'Elect. Pal. lon. 26. 17. lat. 49. 27.

LADOGA, *Ladoga*, ville de l'Emp. Ruslien, sur un gr. lac de même nom, fort poissonneux. Il abonde sur-tout en saumons. lon. 51. 4. lat. 60.

LAGLYN ou **LOUGHLEN**, *Laghlina*, nom de deux villes d'Irlande, dans la Prov. de Leinster, au C. de Catherlagh; l'une est consid. & l'autre n'est presque plus qu'un village. lon. 10. 45. lat. 52. 40.

LAGNY, *Latiniacum*, ville de l'Isle de Fr. avec une fameuse Abbaye de Bénédictins. Les Ang. l'assiégerent en vain sous Charles VII. Le D. de Parme la prit en 1590. C'est la patrie de Pierre d'Orgemont & du Poète Geoffroi. Elle est sur la Marne, à 4 li. de Meaux, 6 de Paris. lon. 20. 20. lat. 48. 50.

LAGNIEU, pet. ville de Fr. dans le Euzey, au Dioc. de Lyon, sur le Rhône, avec une Collégiale.

LAGOS, *Lacobrica*, anc. ville de Port. au R. d'Algarve, avec un chât. près de la mer, où il y a un bon navire. Elle est à 48 li. S. de Lisbonne. lon. 9. 30. lat. 37.

LAGUNE ou **SAN CHRISTOPAL DE LA LAGUNA**, consid. & jolie ville de l'Isle de Ténérif, l'une des Canaries, près d'un lac de même nom, sur le penchant d'une colline. Il y a de fort beaux édifices & une belle place. lon. 1. 14. latit. 28. 30.

Lagunes de Venise (les) marais, ou étangs d'Ital. dans lesquels Venise est sit. Ils communiquent avec la mer, & font la sûreté de la ville. Il y a dans ces lagunes environ 60 Isles qui font un Evêc. Après celles qui composent Venise, Murano est la plus considérable.

LAHOLM, *Laholmia*, ville forte de Suède; dans la Prov. de Halland, proche la mer Baltique, avec un chât. & un port, à 20 li. N. de Copenhague, 4 S. E. d'Helmeftadt. lon. 30. 48. lat. 56. 35.

LAHOR, *Lahorium*, grande ville d'As. dans l'Indoustan, cap. de la Prov. de même nom, qui est une des plus consid. de l'Emp. du Mogol. Il y a beaucoup de Mosquées, de bains publics, de caravanferais & de pagodes. On y fabrique des toiles peintes de toutes les especes, & des tapis magnifiques. Elle est dans un pays abond. en tout, & sur-tout en sucre qui est le meilleur de l'Indoustan. Elle n'est plus si consid. qu'elle étoit, quand les Emp. y faisoient leur résid. Elle est à 85 li. N. p. O. de Dehly, 60 N. E. de Maltan.

115 N. p. O. d'Agra. lon. 93. 30. lat. 31. 40.

LAIATZE, *LAIADZZO*, ville de la Turquie Af. dans la Caramanie, près du mont Néro, sur la côte sept. du golfe de même nom, assez près de son emb. à 6 li. de l'anc. *Issus*.

LACHEU, *Laicheum*, ville de la Chine, 6e. Métropole de la Prov. de Xantung. lon. 137. 16. lat. 36. 57.

Laindry, bourg de Fr. en Champagne, au Dioc. de Langres, Elec. de Tonnerre.

LAINO', *Laus*, pet. place d'Ital. au R. de Naples, dans la Calabre cit. proche la ri. de même nom. lon. 33. 46. lat. 40. 4.

LALAND, *Lalandia*, pet. Isle du R. de Dan. dans la mer Baltique. Elle est très-fert. en bled. Ses lieux princ. sont Naxchow, Saxkoping & Nylsted. lon. 29 d. 3'—55'. lat. 54 d. 45'—55'.

* **LALBENQUE**, pet. ville de Fr. dans le Quercy, Gén. de Montauban.

LAMBALE, *Lambalium*, petite ville de Fr. dans la h. Bretagne, chef-lieu du D. de Penthièvre. Le fameux François de Lanoue, Bras-de-fer, fut tué au siège de Lambale en 1591. Elle est à 7 li. de St Brieux, 15 de Rennes. lon. 15. 4. lat. 48. 28.

LAMBESC, *Lambesca*, jolie pet. ville de Fr. en Provence, rem. par la naissance du Pere François Pagi. On y tient les Etats de la Prov.

LAMBÈVE, pet. ville de Fr. dans le Bearn, Dioc. de Lescar, sur une hauteur.

LAMEGO, *Lamacum*, ville de Port. dans la Province de Beira, avec un Evêc. suff. de Brague, & une bonne cit. Elle est dans un fond, à 20 li. S. E. de Brague, 60 N. de Lisbonne. lon. 10. 18. lat. 41. 1.

LAMO, *Lamum*, R. & Isle d'Afr. sur la côte de Melinde entre l'Isle de *Paré*, le R. d'Ampaze & celui de *Melinde*. Il y a une ville de même nom, avec un port.

LAMPEDOUSE, *Lampedosa*, pet. Isle de la mer d'Afr. sur la côte de

Tunis, d'environ 5 li. de circuit & 2 de long, à 20 li. de Tunis & 45 de Malte. Elle est déserte; mais elle a un assez bon port, où les vaisseaux vont faire de l'eau. C'est auprès de cette Isle que l'armée navale de l'Emp. Charles V. fit naufrage en 1552. lon. 30. 35. lat. 36.

LAMPON, ville d'As. au fond d'un golfe, dans la partie la plus mérid. de l'Isle de Sumatra, dans une cont. à laquelle elle donne le nom.

LANCASHIRE, *Lancastria*, Province marit. d'Ang. au Dioc. de Chester, le long de la mer d'Irlande, d'environ 24 li. de circuit & de 1150000 arpens. L'air y est bon, les habitans vigoureux & robustes, & les femmes très-belles. Le plat pays est assez fert. Les bœufs y sont d'une gr. prodigieuse. Les ri. princ. sont le Mersey, la Ribble & le Lon. Les deux princ. lacs sont le Winder & le Merton.

LANCASTRE, *Lancastria*, ville à poste & à marché d'Ang. cap. du Lancashire, avec une très-belle Eglise. Elle a donné le titre de D. à plusieurs P. du Sang, d'Ang. très-fameux dans l'Histoire par leurs disputes avec la Maison d'Yorck. Ces disputes ne finirent que par le mariage de Henri VII. de la Maison de Lancastre, avec Elisabeth fille d'Edouard IV. Elle est sur le Lon, à 2 li. de la mer d'Irlande, 62 N. O. de Londres. lon. 14. 35. lat. 54.

LANCEROTE, *Junona Insula*, *Lancerotta*, Isle d'Afr. l'une des Canaries, d'environ 13 li. de long sur 9 de large. Elle est comme couronnée au N. par les 4 pet. Isles de Ste Claire, Alagrança, Rocca & Graciola. Elle fut découverte & conquise en 1417 par Jean de Betancourt, qui la céda au R. de Castille, d'où elle est passée à l'Esp. lon. 4. 30. lat. 28. 40.

LANCIANO, *Anxanum*, ville consid. d'Ita. au R. de Naples, dans l'Abruzze cit. avec un Arc. érigé en 1562. Elle est renommée par ses foires, & est sur le torrent de Fel-

trino, près du Sangro, à 7 li. S. E. de Chiéti, 35 N. E. de Naples. lon. 32. 40. lat. 42. 12.

LANDAFF, petite ville Episc. d'Ang. dans le pays de Galles, au C. de Glamorgan sur la Trave.

LANDAU, *Landavia*, anc. belle, & très-forte ville de Fr. dans la b. Alsace, autrefois Imp. mais suj. à la Fr. par la paix de Munster. L'Emp. Joseph la prit, n'étant que R. des Romains en 1702. Les Fr. la reprirent en 1703, & les Imp. en 1704; mais la possession en fut assurée à la Fr. qui l'avoit reprise en 1713, par le traité de Bade. Elle est sur la Queich, dans un pays agréable & fertile, à 3 li. & demie S. de Neustat, 5 O. de Philisbourg, 5 S. O. de Spire, 15 N. E. de Strasbourg, 108 N. E. de Paris. lon. 25 d. 47'. 30". lat. 49 d. 11'. 38".

LANDAU, nom de deux pet. villes d'Al. l'une dans la b. Bavière, sur l'Isère, & l'autre au C. de Waldeck, avec un châ. sur une très-haute montagne.

LANDECK, pet. ville de Bohême, au C. de Gratz, rem. par ses bains chauds.

Lande-Daizou (la) bourg de Fr. en Normandie, au Dioc. de Coutances, avec titre de Baronnie.

Landelles, gros bourg de Fr. dans la b. Normandie, au Dioc. de Coutances, avec titre de Baronnie.

LANDEN *Landinum*, pet. ville des Pays-Bas Autrichiens, dans le Brabant, au quartier de Louvain, fameuse par la bat. que le Maréchal de Luxembourg y gagna sur les Alliés le 29 Juillet 1693. On appelle aussi cette journée *la bat. de Nervinde*, nom d'un village voisin. Elle est sur le Beck, à 2 li. de Tillemont, 7 N. O. de Huy, 7 S. E. de Louvain, 7 & demie N. E. de Namur. lon. 22. 40. lat. 50. 45.

LANDERNEAU, *Landernacum*, pet. ville de Fr. dans la b. Bretagne, chef-lieu de l'anc. Bar. de Léon, sur *la ri d'Elhorn*, à 8 li. E. de Brest. lon. 13. 22. lat. 48. 25.

LANDES (les) ou **LANDES DE BOURDEAUX**, *Ager Sythicus*, pays de Fr. dans la Gascogne. C'est un pays de sable & de bruyères, dont Dax est la cap. On divise les Landes en gr. & en pet. Les gr. font entre Bourdeaux & Bayonne; les pet. font entre Bazas & le mont de Marsan.

LANDGRAVIAT, Etat souv. possédé par un Landgrave. Ce mot est composé des mots *Landes*, pays, & *Grau* qui signifie gris ou vieillards. Les Graves étoient des vieillards établis en diverses Prov. pour rendre la justice. Ceux qui gouvernoient un cant. s'appelloient *Landgraves*; ceux qui commandoient sur les front. étoient nommés *Margraves* ou *Marquis*; ceux qui n'avoient qu'une fort. s'appelloient *Burgraves*. Ces charges qui n'étoient d'abord que des offices accordés par le P. devinrent héréditaires, & ensuite des Souverainetés.

* **LANDOUZY**, pet. ville de Fr. dans la Gén. de Soissons, Election de Guise.

LANDRECIE, *Landericiacum*, petite mais très-forte ville de Fr. dans le Hainaut. François I. s'en étant rendu maître, les troupes de l'Emp. Charles V. furent obligées d'en lever le siège en 1543. Elle fut cédée à l'Emp. l'année suivante. Les Fr. la reprirent en 1637, les Imp. en 1647; & Louis XIV. la prit en 1655. Elle fut cédée à la Fr. par le traité des Pyrénées. Ses fortif. font du Chevalier de Ville & du Maréchal de Vanban. En 1712 le P. Eugene fut contraint d'en lever le siège. Elle est dans une plaine sur la Sambre, à 6 li. & demie S. O. de Maubeuge, 7 S. E. de Cambrai, 11 S. O. de Mons, 40 N. p. E. de Paris. lon. 21. 18. lat. 50. 4.

LANDSBERG ou **LANDSPERG**, *Landsberga*, nom de plusieurs pet. villes d'Al. l'une dans la Bavière, sur la Leck; une autre dans la nouvelle Marche de Brandebourg; une autre dans la Prov. de Narangen en

Prusse, sur la Stein; une dans la Miinic, dans l'Oisterland. C'est aussi le nom d'un châ. chef-lieu d'un canton de même nom, dans le D. de Deux-ponts.

Landcroon, fort de Fr. dans la h. Alsace, dans le Sungau, à une li. de Bâle, sur une hauteur. lon. 25. 7. lat. 47. 36.

LANDSHUT, *Landshutum*, ville forte d'Al. dans la b. Baviere, avec un bon châ. sur une côte voisine. Elle est sur l'Iser, à 14 li. S. de Ratibonne, 14 N. E. de Munich. lon. 29. 50. lat. 48. 23.

Il y a une autre petite ville de ce nom en Silesie, au D. de Schweidnitz, sur le ruif de Zieder qui tombe dans le Hauber, & une autre en Moravie, sur la rive occid. de la Morave, aux confins de la Hongrie & de l'Autriche.

LANDSKROON, *Corona*, petite mais forte ville de Suede, dans la Prov. de Schonen. Elle fut cédée à la Suede par le R. de Dan. en 1658 par le traité de Roschild. Les Dan. la reprirent en 1676, & la rendirent en 1679. Elle est célèbre par la bat de 1677. Elle est sur le détroit de Sund, à 5 li. N. O. de Lunden, 5 N. E. de Coppenhague. lon. 30. 45. lat. 55. 50.

Landstul, ou Nandstul, bourg d'Al. avec un fort châ. sur un rocher, dans le Wafgow, entre Deux-ponts & Keifer-Lautern. lon. 26. 20. lat. 49. 25.

LANERK, ville d'Ecosse, cap. de la Prov. de Clydsdale, avec titre de C. Elle est près de la Clyd, à 3 li. S. O. d'Hamilton, 7 de Glasgow, 9 d'Edimbourg, 116 N. O. de Londres. lon. 14. 4. lat. 56. 10.

LANGÉAC, *Lengiacum*, pet. ville de Fr. dans la b. Auvergne, avec Bail. & Prévôté, proche l'Allier, entre des mont. à 7 li. E. de St Flour, 17 S. p. E. de Clermont. lon. 21. 10. lat. 45. 5.

LANGELAND, *Langelandia*, Isle de Dan. dans la mer Baltique. Elle produit du bled, a de bons pâturages, & du poisson en abond. Il y

a une pet. ville nommée *Rutcoping*; un châ. & six villages. lon. 28. 45. lat. 54. 52—55. 15.

LANGETS, ou LANGEY, *Langesium*, anc. pet. ville de Fr. en Touraine, sur la Loire, à 4 li. de Tours. On y mange des melons exquis. lon. 17. 58. lat. 42. 20.

LANGIONE, gr. riche, & forte ville d'Al. cap. du R. de Lao, avec un gr. & magnifique Palais, où le R. fait sa résid. Les Talapoins seuls ont la permission de bâtir leurs Couvens & leurs maisons de pierres & de briques. Elle est sur une pet. ri. à 55 li. N. E. d'Alva. lon. 116. 20. lat. 22. 38.

LANGOGNE, pet. ville de Fr. dans le Gévaudan vers la source de l'Allier.

LANGON, *Alingonis Portus*, pet. ville de Fr. en Gascogne, dans le Bazadois, aux confins du Bourdelois sur la Garonne, avec titre de Mar. lon. 17. 25. lat. 44. 33.

Langonet, Abb. de Fr. en Bretagne, au Dioc. de Quimper. Elle est de l'Ordre de Cîteaux & vaut 6000 livres.

LANGRES, *Lingona*, anc. & confid. ville de Fr. en Champagne, avec un Evêc. suf. de Lyon, dont l'Evêq. est D. & Pair de Fr. C'est la patrie de Jean Barbier d'Aucour. Les ouvrages en coutellerie de Langres sont fort estimés. Elle est sur une mont. près de la Marne, à 14 li. N. E. de Dijon, 27. S. E. de Troyes, 40 S. p. E. de Rheims, 63 S. E. de Paris. lon. 22 d. 59'. 23", lat. 47 d. 52'. 17".

* Langrune, bourg de Fr. en Normandie, dans l'Elect. de Caën.

LANGUEDOC (le) *Occitania*, Prov. confid. & marit. de Fr. dans sa partie mérid. bor. N. par le Querci, le Rouergue, l'Auvergne, & le Lyonnais, E. par le Dauphiné & la Provence, O. par la Gascogne, S. par la mer Médit. & le Roussillon. Elle a environ 40 li. dans sa plus gr. largeur, & 90 depuis sa partie la plus sept. jusqu'à sa partie la plus mérid. C'est la Prov. de Fr. où le

Clergé est le plus nombreux, & le plus riche. Il y a trois Arc. & 20 Evêc. qui forment l'ordre de l'Eglise aux Etats, qui sont aussi composés de la Noblesse & du tiers-ordre. On divise le Languedoc en haut & en bas : en général c'est un pays très-beau & très-fert. en grains, fruits, vins exquis, &c. Le com. y est très-confid. Il y a 180 plantes médicinales & curieuses, des mines de fer, des carrières de marbre, & des mines de turquoises. On y recueille beaucoup de faicot. Il croît dans les bruyères du b. Languedoc une espece de chêne qui produit le vermillon. Les ri. princ. sont le Rhône, la Garonne, l'Aude, le Tarn, l'Allier, & la Loire. Il y a aussi un gr. nombre de fontaines minérales. Toulouse est la cap.

LANGUES (les) pet. pays d'Ita. divisé en Langues hautes, dont Albe est la cap. & en basses qui sont au S. de la ville d'Asti en Piémont. Ce pet. pays est très-fert. & très-peuple.

LANION, pet. ville de Fr en Bretagne, au Dioc. de Tréguier, avec une Sénéchaussée.

LANNOY, *Alnetum*, pet. ville de Fr. avec titre de C. dans la Flandre Wallonne, à 2 li. de Lille, 3 de Tournai. Elle fut cédée à la Fr. en 1667. lon. 20. 55. lat. 50. 40.

Lannoy, Abb. de Fr. au Dioc. de Beauvais. Elle est de l'Ordre de Cîteaux & vaut 4000 livres.

Lanobre, bourg de Fr. en Auvergne, Dioc. & Elect. de Clermont.

* LANTA, pet. ville de Fr. dans le h. Languedoc, au Dioc. de Toulouse.

Lantenac, Abb. de Fr. en Bretagne, au Dioc. de St Brieux. Elle est de l'Ordre de St Benoît & vaut 2300 livres.

LANZO, *Axima*, ville d'Ita. au Piémont, sur la Sture, à 8 li. S. E. de Suze, 5 N. O. de Turin. lon. 25. 8. lat. 45. 2.

LAO, LAOS, *Lavum*, R. d'As. au-delà du Gange, bor. au N. par

la Chine, E. par le Tonquin & la Cochinchine, S. par le R. de Camboge, O. par le R. de Siam & par les Etats du R. d'Ava. C'est un pays rempli de forêts, abond. en ris, fruits, & en poisson. Les Langiens, ou peuples de Laos, sont bien faits, robustes, olivâtres, doux, sinceres, mais très-superstitieux, & très-débauchés. Leur princ. occupation est l'agriculture & la pêche. Le R. est indépendant & n'a d'autres loix que sa volonté. Il ne se montre que deux fois l'an. Il tire un gr. revenu de l'iv. ire qu'on trouve dans son R. en gr. quantité. Il y a dans le R. un Vice-Roi général, & 7 particuliers, & un gr. nombre de Mandarins. Les chefs de familles sont en gr. autorité. La religion est une e pece d'Idolâtrie venue de la Chine. Langione est la cap. du R.

Laodicée-sur-mer, *V. voyez* Lataquie.

LAON, *Laudunum*, confid. ville de Fr. cap. du Laonois, avec un châ. autrefois très-fort, & un Evêc. suff. de Rheims, dont l'Evêq. est D. & Pair de Fr. un Présid. & une Elect. Son com. princ. consiste en bled & en vin. Laon a été autrefois la résid. des R. Il est sit. fort avantageusement sur une mont. à 12 li. N. O. de Rheims, 8 N. E. de Soissons, 31 N. E. de Paris. lon. 21 d. 17'. 29". lat. 49 d. 33'. 52". Le Laonnois est bor. N. par la Thiérache, E. par la Champagne, O. & S. par le Soissonnois.

LAPONIE (la) *Laponia*, gr. pays au N. de l'Eur. & de la Scandinavie, entre la mer Glaciale, la Norwege, la Suede, & la Russie. On le divise en Laponie Dan. ou sept. Suédoise, ou mérid. & Moscovite ou Russe & orient. C'est un pays extrêmement froid. On y a en hiver trois mois de nuit, & en été trois mois de jour. Il n'y a ni printems, ni automne; il y pleut rarement en été, & pendant l'hiver la terre est toute couverte de neige. Le Ciel est ordinairement serain; l'air net & sain à cause de gr. vents

continuels. On n'y sème point. Il y a de bons pâturages qui engraisent fort promptement le bétail. Le pays est rempli de mont. & de rochers. Les princ. animaux sont les ours, les élans, les loups, les goulous, les castors, les hermines, & les rennes dont ils se servent pour se faire traîner sur la neige, & qui vont d'une vitesse incroyable. Il y a aussi une quantité prodigieuse de mouches. Les Lapons n'ont que quatre pieds & demi tout au plus. Ils ont le visage pâle & basané, le corps noir & comme roux, l'estomac large, le ventre pet. les cuisses & les pieds menus, & très-propres à la course (ils vont quelquefois plus vite que les loups, les rennes, &c.) la tête grosse, le front gr. & large, les yeux bleus, enfoncés & chassieux, le nez court & plat, les cheveux courts, droits, durs, & noirs. Ils sont coleres, brutaux, fort paresseux, & très-superstitieux, quoiqu'ils aient la plupart embrassé le Christianisme. Ils sont lâches, craintifs, très-honnêtes gens : à peine connoît-on parmi eux les larcins, les vols, les assassinats, &c. Ils vivent très-long-tems ; sans que leurs cheveux blanchissent, & sans avoir besoin de Médecins. Le gr. âge ne les empêche pas de courir dans les bois & dans les mont. Ils ne portent ni chemises, ni linges, & sont habillés fort singulièrement. Au lieu de pain & de farine, ils ont des poissons secs qu'ils mettent en poudre. Chaque famille a un ter. particulier, d'une gr. étendue ; ils changent continuellement d'un endroit en un autre, & habitent dans des cabanes. La Laponie Suédoise est lon. 32—46. lat. 65—72. 30.

Lar, *Voyez* Laar.

LARACHE, *Lixa*, anc. & forte ville d'Afr. au R. de Fez, à l'emb. de la ri. de même nom, avec un bon port. Muley Xec G. la livra aux Esp. en 1610 ; mais les Maures l'ont reprise. lon. 11. 40. lat. 35.

Larchamps, bourg de Fr. dans le Maine, Election de Mayenne.

LAREDO, *Laredum*, petite ville marit. d'Esp. dans la Biscaye, avec un gr. & bon port, à 29 li. N. p. O. de Burgos, 12 O. de Bilbao. lon. 13. 50. lat. 43. 23.

LARINO, *Larinum*, petite ville d'Ital. au R. de Naples, dans la Capitanate, avec un Evêc. fuf. de Bénév. dont elle est à 18 li. lat. 41. 48. lon. 32. 35.

LARISSE, *Larissa*, anc. riche & célèbre ville de Grece, dans la Prov. de Janna, ou Thessalie, avec un Arc. Grec, un Palais, & de belles Mosquées. C'est la patrie d'Achille (selon Virgile) & le lieu où Philippe pere d'Alexandre résid. Les Emp. Turcs y ont fait quelquefois leur séjour. On y fait un assez gr. com. Elle est agréablement sit. sur le Penée, à 20 li. S. de Salonique, 53 N. p. O. d'Athènes, 114 O. p. S. de Constantinople. lon. 40. 40. lat. 39. 54.

LARISTAN (le) contr. de Perse, aux environs de la ville de Laar. Elle appart. autrefois aux P. des Guébres. Depuis Schach Abbas, elle est à la Perse. lat. 25—27.

Larrons (les Isles des) *Voyez* Mariannes.

Larta, *Voyez* Arta.

LASSAY, pet. ville de Fr. dans le Maine, dans l'Elect. du Mans, sur un ruif. qui tombe dans la Mayenne, à 16 li. du Mans, avec titre de Marq. & un château.

LASTIC, très-pet. ville de Fr. en Auvergne, au Dioc. de St Flour.

LATAQUIE, *LATICHEZ*, ou **LAODICÉE**, sur la mer, *Laodicea ad mare*, anc. gr. & consid. ville de Syrie, avec un port, un Evêc. & de très-beaux restes d'antiq. Elle fut bâtie par Seleucus Nicanor, qui lui donna le nom de Laodicée sa mere. Elle doit son rétablissement à Coplan Aga, homme riche & amateur du com. Elle est devenue la plus florissante de la côte ; son négoce est consid. Elle est dans un pays plat & fert. à 15 li. de Tortos, 99 N. de Jérusalem, 30 S. O. d'Alep. lon. 54. 25. lat. 35. 30.

LATRECEY, pet. ville de Fr. en Bourgogne,

Bourgogne, dans le Marq. d'Arc-en-Barrois, dans une plaine, au pied d'une mont. avec un Prieuré.

Latitude ; *Latitudo*, c'est la distance d'un lieu à l'Equateur. On la compte sur les degrés du Méridien ; on la nomme aussi élévation du pôle sur l'horizon, parce que la distance de l'Equateur au point vertical d'un lieu, est toujours égale à l'élévation du pôle sur l'horizon de ce lieu. On distingue deux latit. *La latitude septentrionale*, qui se prend en allant vers le pôle sept. & *la latitude mérid.* qui se prend en allant vers le pôle mérid. Quand on dit simplement la latitude d'un lieu, cela s'entend de la lat. sept. On appelle *degré de lat.* l'espace compris entre deux cerc. parallèles à l'Equateur. Il est toujours de 25 li. sur les Cartes ; les degrés de lat. sont marqués par les chiffres qui sont au côté droit & au côté gauche.

LAVAGNA, petite ville d'Italie, dans l'Etat de Gènes, sur la côte du Levant, à l'embouchure d'une riv. de son nom.

LAVAL, *Vallis Guidonis*, ville de Fr. la mieux peuplée & la plus consid. du b. Maine, à cause de son gr. trafic de toiles, avec deux chât. une Elect. & titre de C. Pairie. C'est la patrie de Guillaume Bigot Médecin. Elle est sur la rive droite de la Mayenne, à 6 li. S. de Mayenne, 16 O. du Mans, 15 E. de Rennes, 58 O. p. S. de Paris. lon. 16. 53. lat. 48. 4.

LAVANT-MYND ; *Lavanmunda*, pet. ville d'Al. dans la Carinthie, avec un château & un Evêc. suf. de l'Arc. de Saltzbourg, à qui elle appart. Elle est à 15 li. E. de Clagenfurt, 25 O. de Pettaw. lon. 32 45. lat. 46. 44.

LAVARDENS, petite ville de Fr. dans l'Armagnac, au Dioc. d'Auch.

LAVOUR, *Vaurium*, ville de Fr. dans le h. Languedoc, avec un Evêc. érigé par Jean XXII. en 1316, suf. de Toulouse. Il s'y tint vers l'an 1212 un Concile contre les Albigeois, dont elle étoit une des villes

la plus consid. Elle est sur l'Agout, à 8 li. S. O. d'Alby, 8 N. E. de Toulouse, 148 S. de Paris. lon. 19. 322. lat. 43. 42.

LAUBAC ; *Laubacum* ; belle & forte ville d'Al. cap. de la Carniole, avec un Evêc. suf. d'Aquilée, mais exempt de sa Jurisdiction ; un chât. & de très-belles maisons. Elle est sur la pet. ri. de Laubach, où l'on pêche les plus gr. écrevilles de l'Eura. Si l'on en croit M. de la Martinière, cinq avec l'étendue de leurs serres ; mesurent la hauteur d'un homme. Elle est à 18 li. S. E. de Clagenfurt, 20 N. E. d'Aquilée ; 62 S. p. O. de Vienne. lon. 32. 22. lat. 46. 20.

LAUDA, *Lauda* ; place d'Al. en Franconie, sur le Tauber, dans l'Evêc. de Wurtzbourg. lon. 27. 18. lat. 49. 40.

LAUDERDALE, vallée d'Ecosse, où coule la ri. de Lauder. C'est sur un pont de cette ri. que les favoris de Jacques III. furent pendus. Il y a auprès une belle maison, appelée *Lauderfort*, qui appart. au C. de Lauderdale, & qui est à 7 li. E. S. d'Edimbourg.

LAUDUN, pet. ville de Fr. dans le bas Languedoc, au Dioc. d'Uzès.

LAVEDAN (le) *Leviantia*, vallée de Fr. dans le Bigorre, entre les Pyrénées. Elle a 12 li. de long sur 8 de large, & est très-fert. Lourde en eff la place principale.

LAVELLO, *Labellum*, anc. pet. ville d'Ital. au R. de Naples, dans la Basilicate, avec un Evêc. suf. de Bari, à 7 li. N. O. de Cirenza, 20 O. p. S. de Bari. 32 E. p. N. de Naples. lon. 33. 30. lat. 41. 3.

LAUFFEN, *Laviacum*, pet. ville de Suisse, dans la Seign. de Zwingen, dans l'Evêc. de Bâle, dans une campagne agréable & fert. Il y a une autre ville de ce nom en Franconie, sur la Pregnitz, à 4 li. de Nuremberg ; & une autre en Souabe, au D. de Wirtemberg, sur le Neckre, à 2 li. d'Hailbron.

LAUFFENBOURG ; *Lauffenburgum*, pet. mais forte ville d'Al. dans la Suabe, & l'une des quatre villes

forestières, avec un châ. Le D. de Saxe-Weimard la prit en 1638. Elle appart. à la Maison d'Autriche, & est sur un rocher sur le Rhin, qui la coupe en deux parties, à 7 li. S. E. de Bâle, 10 N. O. de Zurich, 10 S. O. de Schaffhouse. lon. 25. 45. lat. 47. 36.

LAUGENGEN, LAWINGEN, Lavinga, ville d'Al. en Suabe, autrefois Imp. mais à présent suj. au D. de Neubourg. Le D. de Baviere la prit en 1702. C'est entre cette place & Dillengen qu'il s'étoit retranché, lorsque le D. de Malborough força les retranchemens de Schellenbourg, proche Donawert, en 1704. C'est la patrie d'Albert le Gr. Elle est près du Danube, à 4 li. N. O. de Burgaw, 8. N. E. d'Ulm, 13 N. O. d'Augsbourg. lon. 28. 4. lat. 48. 32.

LAUIT, pet. ville de Fr. en Gascogne, dans la Lomagne. Il y a Justice Royale.

Laumeline, *Voyez* Lumello.

LAUN ou **LAUNU**, **Launa**, ville R. de Bohême, près de l'Egre, sur la route de Leipsic à Prague, dans un ter. abond. en froment, en pâturages, & en excellens fruits, sur-tout en pommes renommées dans toute la Bohême. lon. 31. 35. lat. 50. 25.

LAUNCESTON, jolie ville à marché d'Ang. au pays de Cornouailles, près du Tamer, à 60 li. S. O. de Londres. lon. 13. 16. lat. 50. 40.

LAURAGUAIS (le) *Lauriacensis ager*, pet. cont. de Fr. avec titre de C. dans le haut Languedoc, entre l'Arige & l'Agenne, à l'E. du Toulousain. Il se divise en haut & en bas, & abonde en millet & en vin. Castelnaudari est la capitale. C'étoit autrefois Laurac.

Laurent (St) gr. ri. de l'Amér. sept. appellée aussi par ceux du pays *ri. du Canada*. On n'en connoît pas la source, quoiqu'on l'ait remontée jusqu'à 7 ou 800 li. Elle est très-poissonneuse; on y trouve beaucoup de poissons singuliers. La navigation sur ce fleuve est très-dangereuse; il va se perdre dans un grand golfe auquel il donne son nom,

après avoir arrosé une étendue immense de pays.

LAURENT-LES-CHALON (St) ville de Fr. en Bourgogne, au Dioc. de Châlon, dans le C. d'Auxonne. Louis XI. y avoit établi un Parl. qui a été uni à celui de Dijon. Elle est partie dans une Isle, partie sur la Sône, à une li. E. de Châlon, 15 N. E. de Dijon. lon. 22. 26. lat. 46. 45. Il y a une autre pet. ville de ce nom au Dioc. de Mâcon, au bord de la Sône.

Laurent (l'Isle St) *Voyez* Madagascar.

LAUSANNE, Laufanna, gr. anc. & belle ville de Suisse, cap. du pays de Vaud, au cant. de Bern, avec un célèbre Collège, & un Evêc. suff. de Besançon, dont la nomination appart. au D. de Savoie, & dont l'Evêq. fait sa résid. à Fribourg depuis 1536. L'Hôtel de Ville & les autres édifices publics y sont magnifiques. Elle est sur trois collines, à demi-li. du lac de Genève, 20 S. O. de Berne, 12 N. E. de Genève. lon. 24. 10. lat. 46. 30.

LAUTENBOURG, petite ville de Pologne, dans la Prusse Royale, au Pal. de Culm. Un parti Suédois y fut défait par les Polonois en 1703. Elle est à 20. li. N. E. de Torn, 30 S. E. de Dantzick. lon. 38. 14. lat. 53. 6.

LAUTERBOURG, Lutraburgum, pet. ville de Fr. en b. Alsace, sur la Lauter, à demi-li. du Rhin, 10 N. E. de Strasbourg. Les Autrichiens la prirent en 1744. Il y a entre cette place & Weissembourg des lignes fameuses. lon. 26. 47. lat. 48. 56.

LAUTHENTHAL, pet. ville d'Al. dans les Etats de la Maison de Brunswick, dans le Hartz

LAUTREC, Lautrecum, pet. ville de Fr. dans le bas Languedoc, dans l'Albigéois, sur une mont. avec titre de Vic. & un vieux château.

Laureck, fort d'Al. dans le Pal. aux confins du D. de Deuxponts, au confluent de la Lauter & de la Glaun.

LAWENBOURG, Leoburgum,

ville assez confid. d'Al. dans le cerc. de la b. Saxe, cap. d'un D. de même nom, qui appart. à l'Elect. d'Hannover. Elle est sur la rive droite de l'Elbe, dans une vallée, avec un châ. sur la hauteur, à 5 li. N. E. de Lunebourg, 16 S. E. de Hambourg, 9 S. de Lubeck. lon. 28. 26. lat. 53. 36.

LAWENBOURG, pet. ville d'Al. dans la Poméranie ultr. chef-lieu d'une Seign. de même nom, qui appart. à l'Elect. de Brandebourg. lon. 35. 28. lat. 54. 45.

* **Lawfelt**, village des Pays-Bas, dans l'Evêché de Liège, assez près de Maltrich, rem. par la bat. que les François y gagnèrent le 2 Juillet 1747.

* **LAUZERTÉ**, pet. ville de Fr. dans le Querci, Gén. de Montauban, Election de Cahors.

LAXEMBOURG, *Laxemburgum*, pet. ville d'Al. en Autriche, avec un châ. où les Princes de la Maison d'Autriche vont se délasser. Elle est sur la Schwecha, à 4 li. de Vienne.

LAYRAC, *Lauracum*, pet. ville de Fr. en Gascogne, dans la Lomagne, avec un Prieuré de l'Ordre de Cluni, sur la Garonne.

LEAOTUNG, **LEAOTON**, *Leaotunica*, gr. cont. d'As. entre la Chine, le golfe de Cantz, la Corée, & les Tartares Boydois. Elle appart. à la Chine. Les habitans sont plus guerriers, moins polis, & moins industrieux que les Chinois. Ils n'aiment ni le commerc. ni l'agriculture, quoique leur pays y soit très-propre. Leaotung en est la première Métropole. C'est une assez grande ville, bien peuplée.

LEAFAVA, ville & port d'As. sur la côte orient. de l'Isle de Ceylan. On tire du port un sel excellent. lon. 100. 50. lat. 6. 40.

LEBEDA, *Lepus*, anc. ville d'Afr. au R. de Tripoli, avec un assez bon port, & un vieux châ. sur la mer Médit. à 34 li. de Tripoli. Plusieurs croient que c'est la patrie de l'Emp. Sévère & de St Fulgence. lon. 32. 25. lat. 32. 10.

LEBRIXA, *Nebriſſa*, anc. forte & agréable ville d'Esp. dans l'Andalousie. Elle est dans un pays abondant en grains, vin, & en bois d'oliviers, dont on fait la meilleure huile d'Esp. à 4 li. N. E. de St Lucar. lon. 12. 3. lat. 36. 52.

LEBUS, *Lebuſſa*, pet. ville d'Al. dans le cerc. de la h. Saxe, au Marq. de Brandebourg, avec un Evêc. suff. de Gneſne, qui a été sécularisé en 1556 pour la Maison de Brandebourg. Elle est sur l'Oder, à 4 li. N. de Francfort. lon. 32. 30. lat. 52. 28.

LECCE, *Alatium*, riche, peuplée, & confid. ville d'Ital. au R. de Naples, dans la Terre d'Otrante, dont elle est la ville princ. & la résid. du Gouv. avec un Evêc. suff. d'Otrante. C'est la patrie de Scipion Ammirato. Elle est à 4 li. du golfe de Venise, 8 N. O. d'Otrante, 8 S. E. de Brindisi, 78 E. de Naples. lon. 35. 55. lat. 40. 38.

LECTOURE, **LEITOURE**, *Lactora*, anc. & forte ville de Fr. en Gascogne, dans l'Armagnac, cap. de la Lomagne, avec un châ. & un Evêc. suff. d'Auch. Elle est sur une mont. au pied de laquelle passe la ri. de Gers, à 5 li. E. de Condom, 8 S. O. d'Agen, 8 N. d'Auch. 143 S. p. O. de Paris. lon. 18 d. 16'. 53". lat. 43 d. 56'. 2".

* **LEDERGUES**, petite ville de Fr. dans le Rouergue, au Dioc. de Rhodéz.

LEDESMA, *Bletisa*, anc. & forte ville d'Esp. au R. de Léon, sur la ri. de Tormes, avec une Jurisdiction confid. à 8 li. S. O. de Salamanca. lon. 12. 10. lat. 47. 2.

LEEDS, *Ledesi*, ville considér. d'Ang. en Yorkshire, avec titre de D. autrefois la résid. des R. de Northumberland. durant l'Eprarchie. Il y a une gr. manufacture de draps. Elle est sur la ri. d'Are, à 7 li. S. O. d'Yorck, 45 N. p. O. de Londres. lon. 15. 58. lat. 53. 43.

LEERDAM, *Lauri*, pet. ville des Pays-Bas, dans la Hol. sur la Liège. C'est la patrie du fameux Cor-

neille Janfenius , Evêque d'Ypres. lon. 22. 33. lat. 51. 56.

* Legua , bourg de Fr. en Sain-
tonge , Election de Marennes.

LEICESTER , *Lacestria* , ville à
poste & à marché d'Ang. capitale
du Leicestershire Elle étoit autrefois
Episc. gr. riche & bien peuplée. El-
le est encore assez consid. & est sur
la Sture , à 17 li. N. O. de Lon-
dres. lon. 16. 25. lat. 52. 35.

LEICESTERSHIRE , Province
d'Ang. dans l'intérieur du pays , au
Dioc. de Lincoln. Elle a 32 li. &
environ 56000 arpens. L'air y est
bon , & le ter. fert. Leicester en est
la capitale.

LEINSTER , *Lagenia* , Prov. mar-
rit. & consid. d'Irlande , en forme
de triangle , d'environ 37 li. de
long , 23 de large & 120 de circuit.
l'air y est doux & fércin. Elle abon-
de en grains , pâturages , bétail ,
poissons , oiseaux aquatiques , & en
très-bons chevaux. Dublin en est la
capitale.

LEIPSIK , LEIPSICK , *Lipsia* ,
si. gr. forte , & célèbre ville d'Al.
dans la Misnie , avec un chât. appelé
Pleissenbourg , & une fameuse Univ.
où plusieurs Souv. ont été Recteurs.
Il s'y fait un com. prodigieux ; elle
se gouverne par ses propres Loix , &
dépend de l'Elect. de Saxe. Elle est
rem. par les bat. qui s'y donnerent
en 1620 & en 1642 ; par la beauté de
ses édifices , & par ses foires. C'est
la patrie de Jean-Frédéric Mayer ,
de Jean Burchard Mencke , de Jac-
ques & Christian Thomafius , de Go-
desfroi & Louis Jungerman , & du
célèbre Leibnitz. Elle est dans une
plaine , dans un ter. agréable & fert.
entre la Saale & la Mulde , près du
confluent de la Pleyffe , l'Elster &
la Barde , à 15 li. S. de Wirtem-
berg , 16 N. O. de Dresde , 26 S.
p. E. de Magdebourg , 100 N. O.
de Vienne. lon. 30. 30. lat. 51. 19.
24.

LEIRIA , *Leiri* , ville forte de
Port. dans l'Estamadure , avec un
chât. & un Evêc. suf. de Lisbonne ,
dirigé en 1544. Elle est à 12 li. S. de

Colmbre , 24 N. de Lisbonne. lon.
9. 45. lat. 39. 40.

LEISZNICK , pet. ville d'Al. dans
la Misnie , au ter. de Leipsick , sur
la Mulde.

LEITH , *LITH* , *Durolitum* , vil-
le consid. d'Ecosse , avec un port
dans la Prov. de Lothian , sur le
golfe de Forth , près d'Edimbourg ,
dont elle est comme le port. lon. 14.
48. lat. 56. 15.

Leitomeritz , Voyez Leutmeritz.

Léman (le lac) ou le lac de Ge-
nève , *Lemanus Lacus* , lac de Suisse
& de Savoie. Il décroît en hiver , &
croît en été quelquefois de la hau-
teur de dix pieds. Il est profond &
ne se gele jamais ; il abonde en bons
poissons , sur - tout en excellentes
truites & en perches. On y voit de-
puis le commencement de ce siècle
un poisson vorace nommé *Motela* ,
qu'on n'y avoit jamais vu. Ce lac
donne un aspect merveilleux à ceux
qui y navigent.

Lemberg , Voyez Leopold.

LIMBRO , *Imbros* , Isle de l'Ar-
chipel , sur la côte orient. de la pres-
qu'Isle de Romanie , d'environ 9 li.
de circuit , avec un bourg de même
nom , & un port. lon. 43. 35. lat.
40. 25.

LEMGOV , *Lemgovia* , pet. ville
d'Al. en Westphalie , sur la ri. de
Bége , au C. de la Lippe. Elle étoit
autrefois Imp. mais elle est suj. au
C. de la Lippe. Elle est à 7 li. S. O.
de Minden. lon. 26. 30. lat. 52. 8.
Lemnos , Voyez Stalimene.

LEMSTER , *LEOMENSTER* , *Leo-
nis-Monasterium* , pet. ville à mar-
ché d'Ang. en Herfordshire , avec
titre de Bar. Elle est près de la ri.
de Lug , à 27 li. N. O. de Londres.
lon. 14. 45. lat. 52. 16.

LENCICI , *LENCICZA* , *Lencicia* ,
ville forte de Pologne , cap. du Pal.
de même nom. avec une fort. sur un
rocher. La Noblesse de la Prov. y
tient sa diète. Elle est dans un mar-
rais , au bord de la ri. de Bfura , à
15 li. S. E. de Gnesne , 30 O. de
Warsovie , 44 N. p. O. de Cracovie.
lon. 37. lat. 52. 12.

LENNOX ou **LENOX**, *Legovia*, Prov. de l'Ecosse mérid. appelée aussi le *C. de Dumbarton*, du nom de sa capitale. Elle abonde en bled. Ses mont. fournissent de bons pâturages.

LENS, *Lentium*, petite ville de Fr. en Artois, dont les fortific. ont été rasées. Le Pr. de Condé y remporta une victoire sur les Esp. en 1648. Elle fut cédée à la Fr. par le Traité des Pyrénées. Elle est sur le ruif. de Souchets, à 3 li. N. E. d'Arras, 4 N. O. de Douai, 46 N. E. de Paris. lon. 20d. 29'. 54". lat 50d. 27'. 43".

LENTINI, **LEONTINI**, *Leontium*, très-anc. ville de Sicile, dans la vallée de Noto. Elle fut fort endommagée par un tremblement de terre en 1693. Elle est sur la ri. de même nom, à 7 li. S. O de Catane, 8 N. O. de Syracuse. lon. 32. 50. lat. 37. 18.

LENTZBOURG, pet ville de Suisse, cap. d'un Bail. consid. de même nom, au cant. de Berne, dans l'Argow, avec un bon chat. Elle est dans une vaste plaine, à 2 li. d'Arau.

LEO (*St*) *Leonis Fanum*, petite, mais forte ville d'Ital. dans l'Etat de l'Eglise, au D. d'Urbin, dans le pays de Montefeltro, avec un Evêc. dont l'Evêq. fait sa résid. à Penna de Billi. Elle est sur une mont. auprès de la Marrechia, à 3 li. S. O. de San Marino, 6 N. O. d'Urbin lon. 30. lat. 43. 57.

LEOGANE, ville & belle plaine de l'Amér. dans l'Isle de St Domingue. Tout y abonde, le cacao, l'indigo, les cannes, le rocou, le tabac, & tout ce qui est nécessaire à la vie. L'air n'y est pas fort bon, & le luxe des habitans leur cause de gr. maladies. C'est une Colonie Fr. lat. 18.

LÉON ou **ST POL-DE-LÉON**, *Legio*, anc. ville de Fr. dans la b. Bretagne, cap. du Léonois, avec un Evêc. *sup. de Tours*, & titre de Bar. qui est une des premières de la Prov. & possédée depuis long-tems par les D. de Rohan, qui à cause de cette

Bar. ont droit de présider aux Etats de la Prov. alternativement avec le D. de la Trémoille Bar. de Vitré, C'est la patrie d'Eguimard Baron. Elle est près de la mer, à 12 li. N. E. de Brest, 119 O. de Paris. lon. 13d. 37'. 39". lat. 48d. 40'. 56".

LÉON, Prov. d'Esp. avec titre de R. bor. N. par l'Atturie, O. par la Galice & le Port. S. par l'Estramadure & la Castille qui la bor. aussi à l'E. Elle a environ 50 li. de long sur 40 de large. Le Duero la partage en deux parties presque égales. Elle abonde en tout ce qui est nécessaire à la vie. Léon en est la capitale.

Léon, *Legio*, anc. & gr. ville d'Esp. capit. du R. de même nom, bâtie par les Romains du tems de Galba, avec un anc. Evêc. *sup. de Compostelle*, mais exteint de sa juridiction. Elle fut la résid. de ses R. jusqu'en 1029 que le R. fut uni à celui de Castille par la mort de Vérémond III. L'Eglise Cathédrale surpasse en beauté toutes celles d'Esp. Léon est entre les deux sources de la ri. d'Esta, à 20 li. S. E. d'Oviédo, 38 O. p. N. de Burgos, 55 E. de Compostelle, 70 N. p. O. de Madrid. lon. 12. 22. lat. 42. 45.

LÉON (le nouveau R. de) R. de l'Amér. sept. dans la nouv. Esp. Il est très-peuplé; on trouve des mines dans les montagnes.

LÉON DE NICARAGUA, ville de l'Amér. sept. dans la nouv. Esp. dans la Prov. de Nicaragua. C'est la résid. du Gouv. de la Prov. & le siège de l'Evêq. de Nicaragua. Les Flibustiers Ang. la pillèrent en 1685 à la barbe d'une armée Esp. qui n'osa les attaquer, quoiqu'elle eût six contre un. Elle est sur un grand lac qui a flux & reflux comme la mer, à 12. li. de la mer du Sud. lon. 291. 25. lat. 12 25.

* Léonard-des-Bois (*St*) bourg de Fr. dans le Maine, Election du Mans.

LÉONARD-LE-NORLET (*St*) *Nobilium*, anc. ville de Fr. dans le Limosin, avec une manufacture consid. de papiers & une de drap

Elle est sur la Vienne, à 5 li. N. E. de Limoges, 78. S. de Paris. lon. 19. 10. lat. 45. 50.

LÉOPOL ou **LEMBERG**, *Leopolis*, gr. riche & très-belle ville de Pologne, cap. de la Russie Rouge, avec un Arch. érigé en 1361. La place, les Eglises, & les autres édifices publics y sont magnifiques. Le com. y est très-confidér. Cazimir le Gr. la prit en 1340. Elle est auprès de la ri. de Pietewa, à 36 li. N. O. de Kamienieck, 64 E. de Cracovie, 70 S. E. de Warfovie. lon. 42. 43. lat. 49. 52.

LÉOPOLSTADT, *Leopoldistadium*, pet. mais très-forte ville de la haute Hongrie, bâtie par l'Emp. Léopold en 1665. Les mécontents l'assiégèrent en 1707; mais le C. de Staremberg leur fit lever le siège. Elle est sur la Waag, à 8 li. N. O. de Neuhäusel, 12 N. E. de Presbourg, 27 N. p. O. de Bude, 25 E. de Vienne. lon. 36. 5. lat. 48. 20.

LÉPANTE, *Naupactus*, très-forte & très-confid. ville de la Turquie Eur. dans la Livadie, avec un Archev. & une bonne fort. L'Emp. Emmanuel l'ayant cédée aux Vénitiens, ils la fortifierent de telle sorte, que les Turcs furent contraints d'en lever le siège en 1475, après quatre mois d'attaque, & une perte de 30000 hommes. Bajazet la prit cependant sur les Vénitiens en 1687. Elle fut évacuée, & le châ. de Romeli fut rasé par les Vénitiens en 1699, en exécution de la paix de Carlowitz. Ce fut près de cette ville que Dom Juan d'Autriche remporta une fameuse victoire sur la Flotte des Turcs en 1571. Elle est sur le golfe de Lépante, à 45 li. N. O. d'Athènes, 142 S. O. de Constantinople. lon. 39. 48. lat. 38. 34.

* **LEPORIE**, *Leporia*, c'est le nom qu'on donne à la partie de la Laponie qui appartient à la Russie. On la divise en Maritime ou *Mourmanskoi*, où est Kela port de mer; en *Leporie*, *Terskoy*, *Terfa*, sur la Mer-Blanche, & en *Leporie Bella-Moreski*, *Grand-viciensis Leporia*,

qui est au-dessus de la Mer-Blanche.

LEQUIOS, nom de plusieurs Isles de l'Occid. orient. Il y en a six princ. & plus. pet. tributaires du R. de Saxama. Les habitans se gouvernent par leurs propres loix, & ont leur Dairo comme les Japonnois. Ils sont doux & fort amateurs de la musique. Les Isles sont très-abond. On y fait un gr. com. de gr. coquilles, dont les Japonnois se servent au lieu de vitres. Elles coupent obliquement le 145 d. de lon. vers le 26 & 27 de lat.

* **Leri**, bourg de Fr. en Normandie, Gén. de Rouen, Elect. du Pont-de-l'Arche.

LERICE, *Erix*, pet. ville d'Ital. avec un port sur la côte orient. du golfe de la Specia, dans l'Etat de Gènes. lon. 27. 30. lat. 44. 5.

LERIDA, *Ilerda*, anc. gr. & forte ville d'Esp. dans la Catalogne, avec un Evêc suff. de Tarragone, une Univ. & un bon châ. Il s'y tint un Concile en 528. Jacques I. R. d'Aragon la prit sur les Maures en 1238. Les Fr. la prirent pendant la révolte des Catalans. Les Esp. furent contraints d'en lever le siège en 1642, après avoir été battus. Ils la prirent en 1644, & battirent à leur tour le Maréchal de la Mothe; le C. d'Harcourt fut obligé d'en lever le siège en 1646, & le Gr. Condé en 1647. Elle prit le parti de l'Archid. mais M. le D. d'Orléans la prit d'assaut en 1707. Elle est sur une colline, sur la riv. de Ségre, dans un ter. fert. à 5 li. S. O. de Balaguer, 18 N. O. de Tarragone, 34 O. de Barcelonne, 80 N. E. de Madrid. lon. 18. 10. lat. 41. 31.

LERIN, *Lerina*, pet. ville d'Esp. dans la h. Navarre, sur la ri. d'Ega, entre Estella & Calahorra, avec titre de Comté.

LERINS (les Isles de) *Lerina Insula*, nom de deux pet. Isles de la mer Médit. sur la côte de Provence, à 2 li. d'Antibes. La plus près de la côte s'appelle l'Isle Ste Marguerite. C'est la plus gr. Il y a une bonne cit. avec un G. & une Garnison d'Inv.

Hides pour garder les prisonniers d'Etat. Elle a environ une li. & demie de long sur une demie de large. Les Esp. la prirent en 1635, mais les Fr. les en chasserent en 1638. Les Ang. la prirent en 1746; M. le Maréchal de Belle-Isle la reprit en Mai 1747.

L'autre Isle est appelée l'Isle *St Honorat*, parce que ce Saint y fonda un célèbre Monastere, qui est aujourd'hui une Abbaye de Bénédictins. Elle est plus petite que la première.

LERME, *Lerma*, ville d'Esp. dans la vicille Castille, sur la riv. d'Arlanca, avec titre de D. érigé par Philippe III. en 1599 en faveur de son Ministre François Gomez de Sandoval, depuis Cardinal. Elle a un chat. & un parc. lon. 14. 30. lat. 42. 2.

LERO, **LEROS**, Isle d'As. dans l'Archipel, l'une des Sporades, rem. par la naissance de Patrocle, selon quelques Auteurs. lon. 44. 40. lat. 37.

Lesbos, Voyez Mételin.

LESCAR, *Lascurca*, ville de Fr. dans le Béarn avec un Evêc. suff. d'Auch. L'Evêq. est Président des Etats de Béarn, & prem. Conseiller au Parl. de Pau. Elle est sur une colline à une li. N. O. de Pau, 5 N. E. d'Oleron, 17 S. E. de Bayonne, 170. S. p. O. de Paris. lon. 17. 5. lat. 43. 23.

LESCURE, petite ville de Fr. en Languedoc, au Dioc. d'Alby, avec titre de Baronnie.

Lesdiguières, bourg de Fr. en Dauphiné, au Dioc. de Grenoble, avec titre de D. Pairie, érigé en 1611, en faveur de François de Bonne qui en étoit Seigneur.

LESNEVEN. pet. ville de Fr. en Bretagne, au Dioc. de St-Pol-de-Léon, avec une Sénéchaussée.

LESNOW, **LESNA**, *Lesnovia*, pet. place de Pologne, dans la Volhinie, rem. par la bat. de 1651, & par la naissance de Nicolas Arnoldus.

LESPARE, pet. ville de Fr. en Guienne dans le Bourdelois, au

canton de Medoc.

LESQUEMIN, Isle & port fameux de l'Amér. dans le Canada. Le port est fréquenté par les Basques qui vont à la pêche de la baleine.

Lesfac, bourg de Fr. en Poitou, au Dioc. de Poitiers, Elect. de Confolens.

Leslay, *Exaquense oppidum*, bourg de Fr. en Normandie, au Dioc. de Coutances, vis-à-vis de l'Isle de Jersey, avec une Abbaye de Bénédictins, qui vaut 9000 livres, & des farines.

LESSINES, *Lessina*, pet. ville des Pays-Bas, dans le Hainaut, sur la Denre, fameuse par ses manufactures de lin, à 2 li. & demie N. d'Ath, 7 N. O. de Mons, 9 S. O. de Bruxelles. lon. 21. 28. lat. 51. 41.

LESTWITHIEL, *Vocella*, ville à marché d'Ang. dans la Prov. de Cornouailles, sur le Fowey, à 63 li. O. de Londres. lon. 12. 58. lat. 50. 24.

LESZONO, petite place de Pologne, dans la Lithuanie, à 2 li. de Propoisk, rem. par la sanglante bat. qui s'y donna en Octobre 1708.

LETRIM, *Letrumum*, petite ville d'Irlande, dans la Prov. de Connaught, cap. du C. de même nom, qui a 15 li. de long sur 6 de large, qui abonde en excellens pâturages, & est divisé en cinq Bar. Elle est à 25 li. de Dublin. lon. 9. 35. lat. 54. 3.

LETTERÉ, *Letteranum*, petite ville d'Ital. au R. de Naples, dans la Princ. cit. avec un Evêc. suff. d'Amalfi. Elle est assez com. & est sur le dos d'une mont à 5 li. N. O. de Salerne, 8 S. E. de Naples. lon. 32. 5. lat. 40. 52.

Leu (St) *Stus Lupus*, bourg de Fr. en Picardie, au Dioc. de Beauvais, sur l'Oise, avec un Prieuré de l'Ordre de Cluni.

Levant (le). Ce mot signifie proprement le côté où le Soleil se leve; mais lorsqu'il s'agit du com. & de navigation, on appelle le Levant toutes les côtes d'Afr. le long de la

Médit. & même de toute la Turquie Asiatique.

LEUBEN, *Leobium*, jolie petite ville d'Al. dans la Styrie, au cerc. d'Autriche, cap. d'un gr. C. de même nom. Elle fut pillée en 1692 par l'Arch. de Saltzbourg, & par Othon de Baviere. Elle est sur la Muer, près de Gofz, fameuse Abbaye de filles.

LEUCATE, *Leucata*, anc. petite ville de Fr. dans le b. Languedoc, rem. par le siège qu'elle soutint en 1637 contre les Esp. qui y furent défaits par le Maréchal de Schomberg. Les fortif. en ont été démolies. Elle est auprès de l'Etang de même nom, à 7 li. de Narbonne, 6 N. E. de Perpignan, 168 S. de Paris. lon. 20. 44. lat. 43. 40.

LEUCHTENBERG, *Leuchtenberga*, châ. d'Al. au Palat. de Baviere. Il donne son nom à un petit cant. appelé *Lantgraviat*, & appartient à la Maison de Baviere. Il est sur une mont. proche la ri de Pfeimt, à 20 li. N. E. de Ratibonne, 26 N. E. de Nuremberg. lon. 30. 20. lat. 49. 36.

* **LEVIGNAC**, *Levinicum*, pet. ville de Fr. dans le Rouergue, Elect. de Ville-Franche.

Levin (le lac de) *Levinus lacus*, lac de l'Ecosse mérid. Il y a une Isle avec un château, dans lequel Marie d'Ecosse fut mise en prison. Il en fort une ri. de même nom.

LEVINSMOUTH, ville d'Ecosse, dans la Prov. de Fife, sur la partie sept. du golfe de Forth, à l'emb. de la ri. de Levin.

Leuk, gros bourg de Suisse, presque au milieu du Valais, rem. par la force de sa sit. par l'Assemblée des Etats qui s'y tient souvent, & par les celebres hains de Leuck qui sont à 2 li. L'eau en est si chaude, qu'elle euit les œufs & déplume une poule. lon. 25. 30. lat. 46. 12.

LEVONTINA (Valle) ou **LEVINERTHAL**, *Lepontia vallis*, vallée de Suisse, dont les habitans dépendent de Milan pour le spirituel, & du cant. d'Uri pour le temporel.

LEYROUX, *Leprosum*, anc. ville

de Fr. dans le Berri, avec un châ. Elle fut prise par Philippe Auguste. Elle est à 5 li. d'Issoudun, 15 de Bourges. lon. 19. 15. lat. 47.

LEUSE, *Lutosa*, petite ville des Pays-Bas Autrichiens, dans le Hainault, à 2 li. d'Ath, 3 & demie de Condé, 5 & demie de Mons. Le P. de Waldeck y fut battu par le Maréchal de Luxembourg en 1691, le 19 Septembre. lon. 21. 18. lat. 50. 34.

LEUTERIK, ville libre & Imp. d'Al. en Suabe, dans l'Algow, sur le torrent d'Elbach qui se jette dans l'Iller, à 9 li. N. E. de Lindau, 6 O. de Kempten, 4 S. O. de Memmengen. lon. 27. 45. lat. 47. 53.

LEUTMERITZ, *Lutomerium*, ville de Bohême, cap. du cer. de même nom, avec un Evêc. suff. de Prague, érigé en 1655. Elle est sur la rive droite de l'Elbe, à 14 li. N. O. de Prague, 16 S. E. de Dreide. lon. 31. 50. lat. 50. 34.

LEWARDE, *Leopardia*, belle, riche, peuplée, gr. & forte ville des Prov. Unies, cap. de l'Ostergo, du Westergo, du Sevenwolden, & de la Frise, la résid. du Stathouder de la Prov. & lieu du Concil. souv. Les bâtimens tant publics que particuliers y sont magnifiques. Elle est partagée en deux par divers canaux qui facilitent son com. qui est très-considérable. Lewarde est la patrie de Pierre Aucama, de George Rataller, d'Hagus-Camminga, & de plusieurs autres gr. hommes. Elle est sur plusieurs ri. à 11 li. O. de Groningue, 24 N. de Deventer, 26 N. p. E. d'Amsterdam. lon. 23. 17. lat. 53. 12.

LEWENTZ, *Leventium*, ville de la h. Hongrie, au C. & sur la ri. de Gran. Les Turcs y furent défaits en 1664. Les Mécontents s'en rendirent maîtres en 1705. Elle est à 10 li. N. de Gran, 10 N. E. de Neuhaufel. lon. 36. 58. lat. 48. 15.

LEWERPOOL ou **LIVERPOOL**, ville à marché d'Angl. en Lancashire, sur la ri. de Mersey. Elle envoie deux Députés au Parl. & est à 50 li. N. O. de Londres. lon. 14. 27. lat. 53. 28.

LEWES, *Lefva*, ville à marché d'Angl. dans le Suffex. Elle est confid. & bien peuplée. Il s'y donna un gr. combat en 1264 sous Henri III. Elle envoie deux Députés au Parl. & est à une li. de la mer, 13 de Londres, lon. 17. 40. lat. 50. 55.

LEWES, *Leve Fanum*, pet. ville du Brabant, prise par les Fr. en 1678, & rendue par la paix de Nimegue. Elle est dans des marais, à 4 li. de Louvain, 2 de Tillemont, une de St Tron, Ses Eclufes la rendent très-forte. lon. 22. 45. lat. 50. 50.

LEWIS, *Leuiffa*, Isle d'Ecosse, l'une des plus considérab. des Westernes, au N. O. de Skie. On la divise en deux parties, l'une sept. que l'on appelle proprement *Lewis*, & l'autre mérid. qui porte le nom de *Harries*. Elle est fert. en grains. Il y a quantité de bêtes fauves. Les ri. & les lacs y sont très-poissonneux.

LEYDE, **LEYDEN**, *Lugdunum Batavorum*, ville des Prov. Unies, cap. du Rheinland. Elle est gr. très-riche, la plus belle, & la plus peuplée des Prov. Unies après Amsterdam. Il y a une célèbre Académie ou Univ. & une fabrique de draps, qui est la plus célèbre de la Hol. On y compte 50 Isles & 145 ponts. Les chât. & les autres édifices publics sont très-beaux. Elle soutint deux fameux sièges, en 1573 & en 1574, que les Esp. furent contraints de lever. C'est la patrie de Corneille Englebert, de Lucas & d'Otho Vaius, trois fameux Peintres, & du fameux Jean de Leyde. Elle est très-avantageusement fit. sur le vieux canal du Rhin, dans une belle plaine, à une li. de la mer, 3 de Delft 6 S. E. de Harlem, 10 O. d'Utrecht, 8 S. O. d'Amsterdam, 6 N. de Rotterdam. lon. 22. lat. 52. 10.

LEZAT, pet. ville de Fr. dans le Gouv. de Languedoc, au pays de Foix, sur la Leze, avec une Abbaye de l'Ordre de Cluni, qui vaut 12000 livres.

Lezay, bourg de Fr. dans le Poitou, Election de Poitiers.

LEZOUX, anc. pet. ville de Fr.

en Auvergne dans la Limagne, près de l'Allier, à 4 li. de Clermont, avec une Collégiale.

LIBAN (le) *Libanus*, mont. célèbre d'As. aux confins de la Palestine & de la Syrie. C'est une chaîne de h. mont. qui commence vers Tripoli, & vers le cap Rouge, & finit au-delà de Damas, près de l'Arabie deserte. lat. 35.

L'Antiliban est une suite de mont. qui s'élevé auprès des ruines de Sidon, & vont se terminer à d'autres mont. du pays des Arabes, au 34^e de lat. Chacune de ces deux mont. a environ 100 li. de circuit, sur 35 à 40 li. de long. Elles sont séparées l'une de l'autre par une distance presque égale par tout, qui forme un bassin ou petit pays fert. & agréable, appelé par les Anc. *Coele-Syrie*, ou *Syrie-creuse*.

LIBAU, *Liba*, place de Curlande, avec un port sur la mer Baltique. Elle appart. au D. de Curlande, & est à 14 li. N. de Memel, 30 O. de Mittau, 16 S. O. de Goldengen. lon. 39. 2. lat. 56. 27.

LIBOURNE, *Liburnum*, ville de Fr. en Guienne, dans le Bourdeinois; elle est bien peuplée & fort marchande, & est sur la rive droite de la Dordogne, à 8 li. N. E. de Bourdeaux, 122 S. p. O. de Paris. lon. 17^d. 24'. 32". lat. 44^d. 55'. 2".

LICH-FIELD, *Lichfeldia*, ville d'Ang. en Staffordshire, avec titre de C. & un Evêc. suff. de Cantorbéri. Elle envoie deux Députés au Parl. & est à 3 li. de Stafford, 32. N. O. de Londres. lon. 15. 50. lat. 52. 40.

LICHTENBERG, chât. de Fr. dans la b. Alsace, chef-lieu d'un C. confid. de même nom, appart. au C. de Hanau, qui en fait hommage à la Fr. depuis 1681. Il est sur un rocher, près les mont. de Voïges, & peut passer pour imprenable, à 5 li. de Haguenau. lon. 25^d. 9'. 55". lat. 48^d. 55'. 12".

LICHTENBOURG, pet. ville d'Als. dans l'Elect. de Saxe, avec un chât.

LICHTENSTEIN, ville de Suisse, dans le Tockenbourg, rem. parce que le Conseil du pays s'y tient. Elle est sur le Thour. lon. 20. 50. lat. 47. 25.

LICHTSTALL, jolie ville de Suisse, au cant. de Bâle, sur l'Ergetz, à 2 li. de Bâle. lon. 25. 32. lat. 47. 40.

LICOSTOMO, *Scotusa*, ancienne ville de Grece, dans la Prov. de Janna, auprès du golfe de Salonique, avec un Evêc. suff. de Larisse.

Licques, anc. Abbaye de Prémontré, dans le Diocèse de Boulogne. Elle vaut 5000 liv.

LIDA, *Lida*, pet. ville de Pologne, avec une cit. dans la Lithuanie, au Pal. de Troki, dont elle est à 18 li. S. E. sur le ruisseau de Dzila. lon. 44. 4. lat. 53. 50.

LIDDESDALE, *Liddefdalia*, Prov. de l'Ecosse mérid. aux confins de l'Ang. ainsi nommée de la ri. de Liddel qui l'arrose.

LIDKOPING, *Lida-forum*, pet. ville de Suede, dans le Westro-Gotland, sur le lac Wancr, à l'emb. de la Lida dans ce lac, à 5 li. N. O. de Skara, 11 N. O. de Falkoping, 10 S. O. de Marieftadt. lon. 31. 15. lat. 58. 25.

Liebau³, *Voyez* Lobaw.

LIEBENAW, petite ville d'Al. dans les Frats du D. de Brunswick-Hanover, au C. de l'Hoye, sur le Weser.

LIEBENWALD, petite ville d'Al. dans l'Elect. de Brandebourg, dans l'Ukermak, sur le Havel.

LIECHTENAW, petite ville de la basse Alsace, avec un châ. Elle appart. au C. de Hanau. lon. 26. 40. lat. 48. 43.

Liefkenshoek, fort des Pays-Bas Hol. sur la rive gauche de l'Escaut, vis-à-vis de Lillo. C'est auprès de ce fort que le Général Coehorn força les lignes des Fr. en 1703. lon. 21. 45. lat. 51. 17.

LIEGE, *Leodicum*, anc. très-peuplée, & gr. ville libre & Imp. d'Al. dans le cerc. de Westphalie, cap. de l'Evêc. de même nom, dont l'Evêq. est souv. & suff. de Cologne. St Hu-

bert en fut le I. Evêq. C'est une epée de Rép. gouv. par l'Evêq. (qui est élu par son Chapitre), par les Bourguemestres & les Sénateurs. Il y a une célèbre Univ. Elle fut bombardée en 1691, & livrée aux Fr. en 1701. Les Alliés la reprirent en 1702. Les Fr. l'auraient reprise en 1705, sans l'approche du D. de Ma. borough. Elle fut rendue à son Evêque par le Traité de Bade. C'est la patrie d'Algerus. Chaque maison a deux ou trois fontaines. Elle est dans une vallée très-agréable, & abon. en tout, sur la Meuse qui la coupe en deux, à 5 li. N. E. de Huy, 6 S. O. de Mastricht, 12. N. E. de Namur, 25 S. O. de Cologne, 26 N. de Luxembourg, 26 N. E. de Mons, 72 N. E. de Paris. lon. 23. 15. lat. 50. 36.

L'Evêc. de Liège est bor. N. par le Brabant & la Gueldre, E. par les D. de Limbourg & de Juliers, S. par le D. de Luxembourg & les Ardennes, O. par le Brabant & le C. de Namur.

Liere, *Voyez* Lire.

LIENTZ ou **LUENTZ**, *Longium*, ville & châ. de Tirol, sur la Drave, au confluent de l'Isola.

LIESINA, Ile de Dalmatie, dans le golfe de Venise, d'environ 23 li. de long sur 5 de large, & 43 de circuit. Elle abonde en grains, olives, safran, vin, &c. dont on fait un gr. com. Elle appart. aux Vénitiens.

LIESINA, ville de Dalmatie, cap. de l'Isle de même nom, avec titre de C. & un Evêc. suff. de Spalatro, & une forter. sur la cime d'une mont. inaccessible. Le port est beau & capable de contenir toutes sortes de vaisseaux. En 1500 les Turcs attaquèrent cette vil'e; mais le Général Pesare les défit entièrement. En 1571 elle tomba sous la puissance du Corsaire Ulazzali. Elle est retournée aux Vénitiens. lon. 34. 58. lat. 43. 30.

Liesse, *Nostra Domina de Laticia*, bourg de Fr. en Picardie, au Dioc. de Laon. Il est célèbre par une Image de la Ste Vierge, qui y attire un gr. nombre de pèlerins, & est à

3 li. E. de Laon. lon. 21. 30. lat. 49. 36.

Lieu-croissant, Abbaye de Fr. au Dioc. de Befançon, Ordre de Cîteaux. Elle vaut 3000 li.

Lieu-Dieu, Abbaye de Fr. au Dioc. d'Amiens, Ordre de Cîteaux. Elle vaut 4600 liv.

Lieu-Dieu-en-Jard, Abbaye de Fr. au bas Poitou, Dioc. de Luçon, Ordre de Prém. Elle vaut 7500 liv.

Lieu-Restauré, Abbaye de Fr. au Dioc. de Soissons. Elle est de l'Ordre de Prémontré, & vaut 3900 liv.

Lieury, bourg de Fr. en Normandie, au Lieuvain, entre Bernay, Pont-audemer, Montfort & Lisieux.

LIEUVIN (le) *Lexoviensis ager*, contrée de Fr. en Normandie, au Dioc. de Lisieux. Il y a des mines, des forges, & des manufactures où l'on fait diverses étoffes de laine.

Lignere-la-Doucelle, gros bourg de Fr. dans le Maine, au Diocèse du Mans, rem. par ses eaux minérales.

Lignieres, bourg de Fr. dans la Saintonge, Election de Cognac.

LIGNITZ, *Lignitium*, ville forte de Bohême, dans la Silésie, avec un chât. cap. d'une Princ. de même nom. Elle est sur le ruif. de Cat, à 5 li. N. de Jawer, 14 N. O. de Breslaw, 14 S. de Glogaw. lon. 33. 56. lat. 51. 8.

LIGNY, *Ligniacum*, jolie ville de Fr. dans le D. de Bar, dont elle est la plus consid. après Bar-le-D. Elle a titre de C. un chât. une Collégiale, & un assez beau parc. Les C. & les D. de Luxembourg avoient cette ville. Elle est sur l'Orney, à 3 li. S. E. de Bar-le-D. 8 O. de Toul, 58 S. E. de Paris. lon. 23. 2. lat. 48. 39.

LIGOR, *Liguria*, ville d'Al. cap. d'un pet. pays de même nom, sur la côte de la presqu'Isle de Malaca, avec un port & un magasin de la Compagnie Hol. Elle est au R. de Siam. lon. 118. 30. lat. 7. 40.

* Ligré, bourg de Fr. en Artois, au Bail. de S. Pol.

Ligue, *Fœdus*, nom des trois parties qui composent le pays des Gri-

sons, sçavoir, la Ligue Grise ou Haute, qui fait la partie Occid. du pays, & comprend huit gr. Communautés qui contiennent 22 Jurisdictions. 2^o. La Ligue de la Cadée, *Voyez* Cadée. 3^o. La Ligue de dix Jurisdictions ou des dix Droitures, qui fait la partie sept. du pays, & comprend sept gr. Communautés.

LIGVEIL, pet. ville de Fr. en Touraine, avec titre de Bar. On trouve dans une plaine du voisinage une infinité de coquillages, qui, lorsqu'ils sont réduits en poudre, servent à fumer les terres.

LILLE, *Insula*, gr. riche, belle, & forte ville de Fr. cap. de la Flandre Fr. & d'une Chât. consid. avec une cit. construite par le Maréchal de Vauban, qui est la plus belle d'Eur. Un Hôtel des Monnoies, & une célèbre Collégiale. La gr. place & les édifices publics sont d'une gr. beauté. Le com. y est très-consid. sur-tout en étoffes de toutes sortes qu'on y fabrique. C'est la patrie d'Alain de Lille, & de Dominique Baudius. Les Fr. furent obligés d'en lever le siège en 1645. Louis XIV. la prit sur les Esp. en 1667. Les Alliés la prirent en 1708, mais elle fut rendue à la Fr. par le Traité d'Utrecht. Elle est dans un ter. fert. & agréable, sur la Deule, à 5 li. & demie O. de Tournai, 7 N. de Douai, 13 S. O. de Gand, 15 S. E. de Dunkerque, 15 N. O. de Mons, 52 N. de Paris. lon. 20 d. 44'. 16". lat. 50 d. 37'. 50".

LILLEBONNE, *Lilibona*, pet. ville de Fr. en Normandie, au pays de Caux, vers l'emb. de la Seine.

LILLERS, *Lillerium*, pet. ville de Fr. en Artois, sur la Navez, à 7 li. d'Arras. Les fortif. en ont été démolies. lon. 20. 7. lat. 50. 35.

Lillo, *Lilloa*, fort des Pays-Bas Hol. sur l'Escaut, à 3 li. d'Anvers. Les habitans d'Anvers le bâtirent en 1584. Les Esp. furent obligés d'en lever le siège en 1688. lon. 22. 47. lat. 51. 18.

LIMA, gr. magnifique, & célèbre ville de l'Amér. mérid. cap. de

Pérou, & la résid. du Viceroi, avec un Arc. érigé en 1546, & une Univ. Elle fut bâtie en 1535 par François Pizare sous le regne de Charles V. R. de Castille. Les tremblemens de terre y sont fréquens; ils l'endommagerent fort en 1678 & en 1687, & la détruisirent presque entièrement le 26 Octob. 1746. La crainte de ces tremblemens fait que les maisons y sont basses, les superbes édifices bâtis par les fondateurs ayant été ruinés. Les Moines & les Religieuses occupent au moins un quart de la ville. Le Viceroi a un pouvoir absolu; mais son Gouv. ne dure que 7 ans. On vit des marques des richesses immenses de Lima à l'entrée du D. de la Plata en 1682. Les rues de deux quartiers où devoit passer le D. furent pavées de lingots d'argent quintés. Il s'y tint des Conciles Prov. en 1551 & 1667. Elle est dans une vaste plaine agréable & fert. sur une pet. ri. près de la mer. lat. mérid. 12. 15. lon. 300. 50. 30.

LIMA, (l'Audience de) gr. Prov. du Pérou, sur la mer du Sud, avec une gr. vallée, & une ri. de même nom. Elle est bor. N. par l'Audience de Quito, E. par les Andes, S. par l'Aud. de los Charcas, O. par la mer du Sud.

L'MAGNE, (la) *Limane*, cont. de Fr. dans la b. Auvergne, le long de l'Allier, d'environ 15 li. de long du N. au S. C'est une des plus belles plaines & des plus fert. qu'il y ait en Fr. Elle est très-peuplée.

* Limay, bourg de Fr. dans la Gén. de Paris, Elect. de Mantes.

LIMBOURG, *Limburgum*, ville des Pays-Bas Autrichiens, cap. d'un D. consid. de même nom. Louis XIV. la prit en 675, & les Imp. en 1702. Elle est demeurée à la Maison d'Autriche par les Traités de Rastad & de Bade, après avoir été démantelée. Elle est sur une mont. près de la Vese, dans une sit. desagréeble. à 6 li de Liège, 7 d'Aix-la-Chapelle, 7 de Maltricht. lon. 43. 43. lat. 50. 40.

Le D. de Limbourg est bor. N.

& E. par le D. de Juliers, E. encore par le ter. d'Aix-la-Chapelle, S. & O. par le pays de Liège, dont il est séparé par la Meuse.

LIMERICK, *LIMRICK*, *Labe-rus*, *Limericum*, belle, riche, gr. bien peuplée, & très-forte ville d'Irlande, cap. du C. de même nom, qui a 16 li. de long sur 9 de large, & qui est fert. & bien peuplée, dans la Prov. de Munster, avec un Evêc. suff. de Cassel, un bon châ. & un bon port. Elle essuya deux sièges fort rudes en 1690 & en 1691. Elle est sur le Shannon, à 15 li. S. de Gal-loway, 17 N. de Corck, 23 O. de Waterford, 32 S. O. de Dublin. lon. 9. 1. lat. 52. 35.

* LIMEVILLE, *Limolium*, pet. ville de Fr. dans le Périgord, au Dioc. de Périgueux.

LIMOGES, *Lemovica*, anc. & consid. ville de Fr. cap. du Limosin, avec un anc. Evêc. suff. de Bourges, une Gén. un Prêfidial, une Intendance, & un Hôtel des Monnoies. Il s'y fait un com. consid. Ses chevaux sont fort estimés. C'est la patrie de Jean de Dorat (selon la plus commune opinion). Elle est sur la Vienne, à 20 li. N. E. de Périgueux, 28 S. E. de Poitiers, 44 N. E. de Bourdeaux, 90 S. p. O. de Paris. lon. 18 57. lat. 45. 48.

LIMOSIN, (le) ou LE LIMOUSIN, *Lemovices*, Prov. de Fr. bor. N. par la Marche, E. par l'Auvergne, S. par le Querci, O. par le Périgord, & l'Angoumois. Il se divise en haut & en bas. Le haut est froid, mais le bas est plus tempéré; le Limosin est couvert de forêts de châtaigniers. Il y a des mines de plomb, de cuivre, d'étain, d'acier & de fer. Le princ. com. consiste en bestiaux & en chevaux. Le Limosin fournit d'Aides-Maçons à la plupart des ateliers de Paris & du R. Limoges en est la capitale.

LIMOURS, pet. ville de Fr. dans le Hurepois, avec un châ. R. fort mal entreteuu, au Dioc. de Paris, à 8 li. S. O. de Paris.

LIMOUX, *Limosum*, ville fort

peuplée de Fr. au bas Languedoc , cap. du C. de Razez. Il s'y fait un com. assez consid. Elle est sur l'Aude , à une li. d'Alet , 15 O. p. S. de Narbonne , 20 S. E. de Toulouse. lon. 19. 56. lat. 43. 5.

LIMPOURG ou **LIMBURG** , *Limburgum* , pet. ville d'Al. dans la Wétéravie , autrefois libre & Imp. mais depuis suj. à l'Élect. de Trèves. Elle est à 4 li. N. E. de Nassau. lon. 25. 48. lat. 50. 18.

Il y a aussi un châ. & un petit Etat de même nom.

* **Linais** , bourg de Fr. dans le Limosin , au Dioc. & Election de Limoges.

LINCHANCHI , ville de l'Amér. dans la nouv. Esp. au pays d'Iucatan , à 4 li. de Selam. lon. 289. 45. lat. 20. 40.

Linck , fort des Pays-Bas , dans la Flandre , pris par les Fr. en 1676. Il est proche la ri. de Colme , à une li. & demie de Bourbourg. lon. 19. 55. lat. 50. 53.

LINCOLN , *Lincolnum* , gr. & fameuse ville d'Ang. cap. du Lincolnshire , avec un Evêc. suff. de Cantorbéri , & titre de C. Elle envoie deux Députés au Parl. La Cathédrale est très-belle. Elle est sur la Witham , à 8 li. N. E. de Nottingham , 13 N. de Peterborough , 17 S. d'Yorck , 35 N. de Londres. lon. 16. 56. lat. 53. 10.

LINCOLNSHIRE , Prov. marit. d'Ang. Elle a 60 li. de tour , & contient environ 1740000 arpens. C'est un pays ferr. & charmant , abon. en poissons , gibier , & en excellens chevaux. On le divise en trois parties , Lindsey au N. Holland au S. E. & Kesteven à l'O. Lincoln en est la capitale.

* **LINCOPING** ou **LINDKOPING** , *Lincopia* , pet. ville de Suede , dans la Gothie , cap. de l'Ostrogothie avec un Evêc. suff. d'Upsal , sur la Motala , à 33 li. S. O. de Stockholm. lon. 33. 58. lat. 58. 20.

LINDAU , *Lindavium* , ville libre , Impériale , & très-forte d'Al. dans la Suabe , avec une célèbre

Abbaye de Chanoinesses , dont l'Abbesse est Princ. d'Empire & Catholique , quoique la ville soit Protestante. On y fait un gr. com. Elle est dans une Isle du lac de Constance , à 5 li. S. E. de Buchorn , 10 E. de Constance , 30 S. p. O. d'Augsbourg. lon. 27. 30. lat. 47. 35.

Lindisfarne , Voyez **Holi-Island**.
LINGEN , *Linga* , ville forte d'Al. dans la Westphalie , cap. du C. de même nom. Le Pr. d'Orange la prit en 1597. Le Mar. Ambroise Spinola la reprit pour le R. d'Esp. en 1605 , L'Evêq. de Munster la prit en 1674. Elle appart. au R. de Prusse , & est sur l'Embs , à 12 li. O. d'Osnabruck , 15 N. O. de Munster. lon. 25. 5. lat. 52. 32.

LINIAO , *Liniaum* , ville de la Chine , 6e. Métropole de la Prov. de Xensî. La gr. muraille de la Chine finit auprès. On trouve de l'or dans les mont. & les torrens qui sont au voisinage. lon. 21. 50. lat. 56. 16.

LINKIANG , ville de la Chine , huitième Métropole de la Prov. de Kiangsi , sur la rive mérid. du fleuve Can. lon. 122. 16. lat. 28. 25.

LINLITHGOW , *Lindum* , anc. ville d'Ecosse , dans la Prov. de Lothian , avec un châ. R. & un beau Temple. Elle est sur un lac très-poissonneux , à 4 li. N. E. d'Edimbourg , 130 N. p. O. de Londres. lon. 14. 20. lat. 56. 18.

LINOSE , *Linosa* , Isle de la mer Médit. sur la côte d'Afr. à 5 li. de Lampedoule , presque vis-à-vis de Mahomette en Barbarie. Elle a environ 5 li. de tour. lat. 34. lon. 31. 6.

LINTZ , *Lentia* , très-belle ville d'Al. cap. de la h. Autriche , avec deux châ. fortif. l'un sur une colline , & l'autre au bas. Les édifices publics y sont beaux. Il y a beaucoup de Noblesse , une excellente manufacture , & le trafic y est consid. Les Fr. s'en rendirent maîtres en 1741 , mais le Gr. D. de To cane la reprit en 1742. Elle est sur le Danube , 22. consl. de la ri. de Traen , à 17 li. E.

de Passau, 46 E. p. N. de Munich, 40 O. de Vienne. lon. 32. 8. lat. 48. 16.

LINTZ, pet. ville d'Al. dans le h. Elef. de Cologne, sur le Rhin, à 6 li. N. O. de Coblentz, 8 S. O. de Cologne. lon. 24. 56. lat. 50. 31.

Lion, (le golfe de) *Sinus Leonis*, gr. golfe de la mer Médit. entre l'Ép. la Fr. & l'Ita. Il est ainsi nommé, parce que la mer y est toujours agitée, orageuse, & cruelle.

LION D'ANGERS, (le) petite ville de Fr. en Anjou, sur l'Oudon, qu'on passe sur un pont à 4 li. d'Angers.

LIONS, *Leones*, pet. ville de Fr. dans la h. Normandie, à 2 li. d'Écouis, 4 de Gournai, 7 de Rouen. C'est la patrie du célèbre Benferade. lon. 19. 10. lat. 46. 25.

LIPARI, *Lipara*, Île de la mer Médit. au N. de la Sicile, dont elle est comme une annexe. C'est la plus gr. des sept Îles de Lipari. Elle a environ 6 li. de tour. L'air y est sain. Elle abon. en grains, bitume, soufre, alun, & eaux chaudes. On y recueille sur-tout des figues & des raisins. Lipari en est la capitale.

LIPARI, *Lipara*, très-anc. & très-forte ville, cap. de l'Île de même nom, avec un Evêc. sus. de Messine. Barberouffe la ruina en 1544, & emmena captifs tous les habitans; mais elle fut rebâtie par Charles-Quint. lon. 33. lat. 38. 35.

LIPING, ville de la Chine, septième Métropole de la Prov. de Queicheu. lon. 136. 10. lat. 26. 42.

LIPPA, *Lippa*, ville de Hongrie, avec un chât. Les Turcs la prirent en 1552. Les Imp. la reprirent d'assaut en 1688; mais les Turcs la reprirent en 1691, & l'abandonnèrent en 1695, après en avoir démoli les fortif. Elle est sur une mont. à 9 li. N. E. de Temeswar, 30 N. p. E. de Belgrade, 22 O. p. S. de Weissenbourg. lon. 39. 30. lat. 46. 5.

LIPPE, *Lippia*, Comté & petit état. d'Al. sur la ri. de même nom,

en Westphalie, entre les Evêc. de Paderborn, & de Munster, le D. de Westphalie, les C. de Ravensberg, & de Pirmont. Il a ses C. particuliers, dont la famille est partagée en deux branches; celle de Detmold, & celle de Buckenbourg. Lippestadt en est la capitale.

LIPPESTADT, ou **LIPPE**, *Lippia*, ville assez confid. d'Al. cap. du C. de Lippe, autrefois libre & Imp. mais à présent sujette en partie à ses C. & en partie à l'Elef. de Brandebourg. Elle est dans des marais mal fains, sur la Lippe, à 7 li. S. O. de Paderborn, 13 S. E. de Munster. lon. 26. 2. lat. 51. 43.

LIRE, ou **LIÈRE**, *Lira*, ville des Pays-Bas Autrich. dans le Brabant, au quartier d'Anvers, au confl. des deux Nethe, à 2 li. de Malines, & 3 d'Anvers. lon. 22. 11. lat. 51. 9.

Liré, bourg de Fr. en Anjou, Election d'Angers.

Lis, (la) *Legia*, ri. des Pays-Bas Fr. Elle prend sa source à Lisbourg en Artois, & se jette dans l'Escaut à Gand. Quand il doit pleuvoir, sa source charrie en bouillonnant, un petit sable qui la brouille plus ou moins, suivant la force de la pluie qui doit venir.

LISBONNE, *Olyssippo*, *Ulyssippo*, anc. gr. riche, très-forte, très-célèbre, & l'une des princ. villes d'Eur. cap. du R. de Port. avec un Arc. un Patriarche, qui est gr. Aumônier du R. une Univ. un Tribunal de l'Inquisition, un bon chât. un port d'environ 5 li. de long, estimé l'un des meilleurs, & des plus célèbres d'Eur. exposé cependant quelquefois aux ouragans, & un Parl. appelé *Relsciao*. Les places & les édifices publics y sont superbes. Il y a plusieurs palais outre celui du R. qui est bâti au milieu de la ville, sur le Tage, de sorte que le Roi peut voir de ses fenêtres tous les vaisseaux qui arrivent à Lisbonne, & tous ceux qui en partent. Il se fait dans cette ville un com. prodigieux sur-tout par le gr. nombre de Marchands

Fr. qui y font. Il y a une quantité prodigieuse de Religieux & Religieuses. Don Alphonse prit cette ville sur les Maures en 1143. Henri R. de Castille la prit en 1375. Le D. d'Albe s'en empara après la bataille d'Alcantara; mais depuis la révolution de 1640, elle est restée soumise au Roi de Portug. C'est la patrie d'Isaac Abrabanel, de St Antoine de Padoue, de Barthelemi des Martyrs, & d'Antoine Veira. L'air y est meilleur qu'en aucun endroit de l'Esp. La variété des fleurs qu'on y voit en tout tems, fait qu'il semble qu'on y est dans un printems continu. Elle est sur 7 mont. à l'emb. du Tage, 75 li. O. p. N. de Séville, 36 S. O. de Coimbre, 102 S. de Compostelle, 106 S. p. O. de Madrid, 350 de Paris. lon. 9. 30. lat. 38. 42.

LISEUX, *Lexovium*, anc. belle & confid. ville de Fr. dans la h. Normandie, avec un Evêché suff. de Rouen. Les Eglises, les Maisons Religieuses, & le Palais Episc. y sont très-beaux. Il se pratique une coutume assez bizarre dans cette ville le jour & la veille de St Ursin. Deux Chanoines élus par le Chapitre font C. Ils vont à cheval en surplis & en bandoulières de fleurs, des bouquets à la main précédés de 25 hommes armés de toutes pieces. & suivis des Officiers de la h. Justice à cheval; ils vont en cet équipage prendre possession des portes de la ville, & pendant ces deux jours, la Justice criminelle & civile, la nomination des bénéfices, &c. leur appartiennent, à condition qu'ils donneront à chacun de leurs confreres, un pain & deux pors de vin. On fait à Lisieux assez de commerce. Elle est au confluent de l'Arbec, & du Gasse, qui, après s'être joints, prennent le nom de Touques, à 16 li. S. O. de Rouen. 12 E. de Caen, 5 de la mer, 37 N. O. de Paris. lon. 17. 55. lat. 49. 11.

LISMORE, *Lismora*, ville d'Irlande, dans la Prov. de Munster, au C. de Waterford, sur la ri. de

Blackwater. Elle étoit autrefois épisc. Elle envoie deux Députés au Parl.

Lisonzo (le) *Sontius*, ri. d'Italie qui prend sa source dans la h. Carinthie, passe dans une partie de la République de Venise, & se jette dans le golfe de Venise, au port de Lisonzo, entre le golfe de Trieste, les Lagunes de Maran & Grado.

LISSA, pet. Isle du golfe de Venise, sur la côte de Dalmatie, appart. aux Vénitiens. On y pêche des sardines & des anchois; elle produit d'excellent vin. lon. 34. 35. lat. 43. 22.

LITA, *Lete*, pet. ville de la Turquie Eur. dans la Macédoine, avec un Evêc. suff. de Salonique, sur le golfe de ce nom.

LITHUANIE, *Lithuania*, grand pays d'Eur. qui fait aujourd'hui partie de la Pologne, avec titre de Gr. D. Il a 150 li. de long, sur 100 de large. C'est un pays excellent & fertile en tout, excepté en vin. Il y a beaucoup de gibier, & les ri. y sont très-peu poissonneuses. Les princip. sont le Niéper, la Dwine, le Niémen, le Pripez, & le Boug. Les Lithuaniens sont gr. mangeurs; on les compare au *Kossomutza*, animal inutile & particulier à la Lithuanie, & à la Moscovie. Les paysans y sont encore plus misérables qu'en Pologne; ils n'observent ni Fêtes ni Dimanches, & quand on leur reproche, ils disent qu'il faut manger les Dimanches comme les autres jours. Depuis l'union de la Lithuanie à la Pologne, les Lithuaniens ne sont plus qu'un même peuple avec les Polonois. On divise la Lithuanie en 8 Pal. de Troki, de Minski, de Novogrodeck, de Brestia, de Wilna, de Mscislaw, de Vitepsk & de Poloezk.

LIVADIE (la) *Achaia*, Prov. de l'Emp. Ottoman, dans la Grece. Elle comprend la Livadie proprement dite, la Stramulipa, & le D. d'Athènes. Athènes en est la cap.

LIVADIE, *Lebadea*, anc. ville de la Turquie Eur. dans la Grece, & dans la Livadie. Elle fait un trafic consid. de laines, de bled & de ris

qu'elle fournit à toute la Grece. Elle est à 23 li. N. O. d'Athenes, 25 S. E. de Lépante. lon. 47. 4. lat. 38. 40.

Livarot, bourg de Fr. en Normandie, au Dioc. de Lisieux.

Liverpol, *Voyez* Lewerpol.

* *LIVINIÈRE* (la) pet. ville de Fr. dans le Languedoc, au Dioc. de St Vons.

LIVONIE (la) *Livonia*, gr. Prov. de l'Emp. Ruffien, avec titre de D. sur la mer Baltique & sur le golfe de Finlande; il y a quantité de forêts, & de bons pâturages. Elle abon. en tout ce qui est nécessaire à la vie. Pierre le Grand la conquit après la bataille de Pultova; & le Traité de Neustad lui en assura la possession. Les Livoniens ont à peu près les mêmes mœurs que les Lithuaniens. La Livonie comprend la Curlande, la Semigalle, l'Isle d'Oësel, l'Arc. de Riga, l'Évêc. de Derpt, & les terres du gr. Maître de l'Ordre Teutonique. Riga en est la cap.

LIVOURNE, *Ligurnus*, forte, très-belle & très-confid. ville d'Ital. dans la Toscane, dans le Pisan, avec une cit. & un des plus fameux ports de la Médit. à cause de la facilité du com. & du nombre prodigieux des Étrangers qui y abordent. Elle est fort peuplée & fort riche. On ne visite jamais les marchandises qui y entrent; les Officiers du Grand D. ont une attention merveilleuse pour que rien ne traverse le com. Rien n'est plus prompt ni mieux réglé que la justice qu'on rend aux Négocians. Les Grecs, les Arméniens, y ont des Eglises où ils font le service selon leurs rits; toute Religion y jouit d'un profond repos. Les Juifs y ont une très-belle Synagogue, & des Ecoles. Ils regardent Livourne, & les autres villes des Etats du Gr. D. comme une nouvelle terre promise; ils y sont riches, & si fort protégés, que c'est un proverbe en Toscane, qu'il vaudroit mieux battre le Gr. Duc qu'un Juif. Il n'y a gueres de villes en Eur. où les rues soient si propres. Ce n'étoit autrefois qu'un

village appart. aux Génois. C'est Coïme I. Gr. D. qui l'a rendue ce qu'elle est aujourd'hui, à la gr. douleur & au gr. regret des Génois, qui la lui avoient cédée pour Sarzane. C'est la patrie de Donato Rosetti. Elle est sur la Médit. à 4 li. S. de Pise, 18 S. O. de Florence, 8 S. p. O. de Lucques, 58 N. O. de Rome. lat. 43. 33. 2. 1/2. lon. 28.

Il y a une pet. ville de ce nom dans le Montferrat, dans des marais près de la source de la ri. de Gardina.

LIVRADE (Ste) *Sta Liberata*, ville de Fr. en Guienne, dans l'Angénois, au D. d'Aiguillon, dans une plaine sur le Lot, avec un Prieuré de l'Ordre de St Benoît. lon. 18. 15. lat. 45. 30.

Lizaut, bourg de Fr. en Poitou, Election de Poitiers.

LIZIER (St) *Stus Lycerius*, anc. ville de Fr. en Guienne, cap. du Couferans, avec un Evêc. suffragant d'Auch. Il y a deux Cathédrales & une Chapelle qui y attire beaucoup de Pèlerins. Elle est sur le Salat, à 21 li. S. E. d'Auch, 175 S. p. O. de Paris. lon. 18. 48. lat. 43. 1.

Llerena, *Voyez* Ellerna.

LIVIA, anc. ville d'Esp. dans la Catalogne, au C. de Cerdagne, sur la Sègre, à une li. de Puicerda.

Lo (St) *Fanum Sti Laudi*, ville confid. de Fr. dans la b. Normandie, chef-lieu d'une Election, avec un Chapitre dont le chef a titre d'Abbé. Il y a des manufactures de draps, d'étoffes, & de fer. Elle est sur la Vire, dans un ter. fert. à 5 li. de Courances, 66 O. de Paris. lon. 16. 32. lat. 49. 7.

LOANDA, *Loanda*, pet. Isle d'Afr. sur la côte du R. d'Angola, d'un quart de li. de large, sur 5 de long. Quand on veut y avoir de l'eau douce, il faut la puiser dans des puits quand la mer est haute, alors elle est claire & excellente; mais dès que la mer descend à son flux & reflux, elle devient saumâtre & salée.

LOANDA (St Paul de) belle, gr. & forte ville d'Afr. cap. du R. d'Angola, dans la b. Guinée, avec un

fort

fort bon port, une fort. & un Evêc. fuf. de Lisbonne. La Cathédrale est superbe. Il y a dans cette ville un nombre prodigieux d'Esclaves; les Jésuites seuls, qui y ont un gr. & magnifique Collège, en ont 12000. Elle appartient aux Port. lon. 31. lat. mérid. 8. 45.

LOANGO, *Loangum*, R. consid. d'Afr. dans la b. Guinée, sur l'Océan, d'environ 100 li. de long, sur 75 de large. Le R. réside avec la Cour, dans une ville appelée aussi *Loango*, qui est assez gr. On dit qu'en 1663, le Pere Bernardin de Hongrie, Missionnaire, convertit au Christianisme le R. & que depuis ce tems, les P. & le plus gr. nombre des habitans sont Chrétiens. Si cela est, les mœurs doivent être absolument changées dans ce R. Auparavant les habitans étoient idolâtres. Les femmes cultivoient la terre, s'occupoient & moissonnoient, servoient leurs maris à table, puis alloient manger les restes dans la cuisine. Quand le R. vouloit boire, on sonnoit une clochette, & chacun baissoit le visage contre terre; quand il avoit bu, on sonnoit une seconde fois, & chacun se relevoit; car personne n'osoit le regarder boire, sous peine de la vie. Les habitans sont noirs, de belle taille, doux & traitables; ils sont fort fiers de la beauté de leurs habits, quoiqu'ils ne soient que d'herbes. Il y a plusieurs especes de bons fruits. Les dents d'éléphant, le cuivre, les Esclaves, le bétail, sont toute la richesse du R. La ville est lon. 29. 15. lat. mérid. 5.

LOBAW, *Lohavia*, pet. place de la Prusse Polonoise, avec un chât. où l'Evêque de Culm fait sa résid. Elle donne son nom à un can. voisin, & est à 6 li. de Culm. lon. 37. 3. lat. 52. 58.

LOCARNO, *Locarnum*, belle & consid. ville de Suisse, cap. du Bail. de même nom, sur le lac Majeur, près de la ri. de Magia. Il s'y fait un com. assez consid. Elle est au milieu d'un pays abon. en pâturages, vin & bons fruits, à 18 li. N. de Novare,

17 N. p. O. de Milan. lon. 26. 16. lat. 46. 6.

LOCHEM, *Lochemum*, pet. ville des Pays-Bas Hol. dans la Gueldre, au C. de Zutphen, sur la Berckel, à 3 li. de Zutphen. Les Fr. la prirent en 1672, & l'abandonnerent en 1674, après avoir rasé les fortif. lon. 23. 58. lat. 52. 13.

Loc-Dieu, Abbaye de France au Dioc. de Rhodéz. Elle est de l'Ordre de Cîteaux, & vaut 4500 livres.

LOCHES, *Luca*, petite ville de Fr. en Touraine, consid. par son chât. & par ses gr. mouvances; avec une Election. On remarque dans le chœur de la Collégiale, le tombeau d'Agnès Sorel. Elle est sur l'Indre auprès d'une forêt, à 6 li. S. d'Amboise, 8 S. E. de Tours, 55 S. O. de Paris. lon. 18 d. 39'. 22". lat. 47 d. 7'. 37".

LOCHQUHABIR, *Leucopibia*, Prov. marit. de l'Ecosse sept. Elle abonde en pâturages & en poisson. La cap. est Inverlochii.

LODESAN (le) pet. pays d'Ital. au D. de Milan, le long de l'Adda. Il est très-fert. & très-peuplé. Lodi en est la capitale.

LODEVE, *Luteva*, anc. ville de Fr. au b. Languedoc, avec un Evêc. fuf. de Narbonne. Ses Manufactures de draps & de chapeaux la rendent très-riche. Elle est dans un pays sec & stérile, sur la Lergue, au pied des Cevènes, à 148 li. S. p. E. de Paris, 17 N. E. de Narbonne, 11 N. O. de Montpellier. lon. 21. lat. 43. 47.

LODI, *Laus Pompeia*, gr. & forte ville d'Ital. dans le Milanéz, cap. du Lodésan bâtie par l'Emp. Frédéric Barberousse, sur l'Adda, à une li. de l'ancienne Lodi, qui n'est plus qu'un bourg. La nouv. Lodi est dans un ter. agréable, fert. & abon. en toutes choses, à 8 li. S. E. de Milan, 8 N. E. de Pavie, 25 N. O. de Creme, 6 N. O. de Plaisance. lon. 27. 1. lat. 45. 18.

LOEWENSTEIN, *Loewenstienſe Castrum*, chât. d'Al. chef-lieu d'un pet. pays de même nom, avec titre de C. dans la Franconie, presqu'au

clavé dans le Ducé de Wirtemberg.
lon. 26. 56. lat. 49. 10.

LOGROGNE, *Julobriga*, ancienne ville d'Esp. dans la vieille Castille, dans un ter. abon. en fruits exquis, en bons vins, & en tout ce qui est nécessaire à la vie. Elle est sur l'Ebre, à 22 li. E. de Burgos, 56 N. p. E. de Madrid. lon. 15. 32. lat. 42. 26.

LOGUDORO (la Prov. de) cont. sept. de l'Isle de Sardaigne, avec une ville de même nom.

LOHARDE (la Préfecture de) pet. cant. de Dan. dans le Sudjurland, partie au R. de Dan. partie au D. de Holstein.

Lohn (la) *Lagona*, riv. d'Al. qui prend sa source dans la h. Hesse, & se jette dans le Rhin, au-dessus de Coblenz.

LOJOWOGOROD, *Loiovogrodum*, pet. ville de Pologne, dans la basse Volhinie, fameuse par la bataille de 1649. Elle est sur la rive occid. du Niéper, à 10 li. N. O. de Kiovie. lon. 49. 22. lat. 50. 48.

Loir (le) *Lidarius*, ri. de Fr. qui prend sa source dans le Perche, & se perd dans la Sarre à Briolé.

Loire (la) *Liger*, gr. ri. de Fr. qui prend sa source dans le Vivarais, au mont Gerbier-le-Joux, passe dans le Forez, le Bourbonnois, le Nivernois, le Berri, l'Anjou, la Bretagne, & se perd dans l'Océan entre Croisic & Bourgneuf. Elle commence à être navigable à Roanne.

Loire, nom de deux bourgs de Fr. l'un dans le Forez, Election de St Etienne; & l'autre dans l'Anjou, Election d'Angers.

Loisiron, bourg de Fr. dans le Maine, Election de Laval.

Loket, Voyez Elnbogen.

LOMAGNE (la) *Leomania*, pet. pays de Fr. en Gascogne, qui fait partie du b. Armagnac. Le com. y est peu considérable.

LOMBARDIE, *Longobardia*. La Lombardie comprend proprement l'Italie sept. Voyez Italie.

LOMBEZ, *Lombrium*, petite & désagréable ville de Fr. en Gascogne,

dans le Cominges, avec un Evêc. suff. de Toulouse. Elle est sur la Seve, à 11 li. S. O. de Toulouse, 10 S. E. d'Aufsch, 8 N. O. de Rieux, 166 S. p. O. de Paris. lon. 18. 33. lat. 43. 33.

Lomond, *Lomundus*, gr. lac d'Ecossie, dans la Prov. de Lennox. Il a 8 li. de long & 3 de large. Il y a dans ce lac 30 Isles, dont la plupart sont habitées. Il abon. en poisson, & sur-tout en une espece d'anguilles fort délicates.

LONATO, pet. ville d'Ital. dans l'Etat de Venise au Bressan, entre Bresse & Peschiera.

LONDONDERRI (anc. Derri) *Robortum*, ville forte d'Irlande, cap. de la Prov. d'Ulster, & du C. de Londonderry, avec un Evêc. suff. d'Armagh, & un port très-commode. Elle est très-célebre par les sièges qu'elle a soutenus, & surtout par celui de 1689. Elle est sur la Lough-Foyle, à 36 li. N. O. de Dublin, 15 N. E. d'Armagh. lon. 10. 19. lat. 54. 58.

LONDONDERRI (le D. de) ou de Colétrin, con. marit. d'Irlande dans la Prov. d'Ulster. Elle a 19 li. de long sur 10 de large, & est très-fertile. On la divise en 5 Bar. Londonderry en est la capitale.

LONDRES, *Londinum*, l'une des plus gr. des plus riches, & des plus florissantes villes du monde, cap. de la Grande Bretagne, le siège de la Monarchie d'Angl. avec un Evêché suff. de Cantorbéri, un célèbre Parl. une Société R. des Sciences, établie par Charles II. en 1663; des Ecoles publiques où l'on enseigne toutes sortes de métiers *gratis* aux pauvres; une Ecole de Mathématique, où l'on enseigne la navigation; une Maison publique, où l'on fait travailler les vagabons, & gens de mauvaise conduite; des Hôpitaux magnifiques; un gr. nombre de belles & gr. places & des rues très-larges, mais fort malpropres, dont on évite l'incommodité par de beaux parapets qui sont de chaque côté; un gr. nombre de Colléges & d'Eglises, dont les prin-

Epiales font St Paul, Cathédrale, & la Collégiale de Weftminfter; environ 80 Temples pour les non-Conformistes, 30 pour les Proteftans étrangers; une belle Synagogue pour les Juifs, & environ un million d'ames. On remarque outre cela à Londres, la *Tour*, qui est une fort. proche la Tamise, où est le gr. Arsenal de la Nation; la fabrique de la monnoie, les joyaux & les archives de la Couronne, & qui est la prison des Pairs & des Membres de la Chambre basse du Parl. La Bourse R. est un des plus beaux édifices de l'Univers, en ce genre. C'est la patrie de plusieurs gr. hommes; entre autres du célèbre Milton, de Thomas Morus, de François Bacon, de Thomas Brown, &c. Il s'y fait un commerce prodigieux. Elle est dans un pays très-fert. dans la Prov. de Middlesex, sur la Tamise, où est un beau pont de pierres, à 85 li. S. E. de Dublin, 90 S. d'Edimbourg, 90 N. p. O. de Paris, 70 O. d'Amsterdam, 180 S. O. de Coppenhague, 300 N. p. E. de Madrid, 360 N. O. de Rome, 260 S. O. de Stockholm, 580 N. O. de Constantinople & de Moscow, 290 de Vienne, 320 O. de Cracovie. lon. 17 d. 34'. 45". lat. 51 d. 31'. 00".

LONDRES, ville de l'Amér. méridion. dans le Tucuman. bâtie en 1555, par Tarita, G. du Tucuman. lon. 313. 25. lat. mérid. 29.

Longchamp, *Longus Campus*, Abbaye Rég. de Religieuses de l'Ordre de St François, à 2 li. de Paris. Elle fut fondée en 1260, par Ste Elisabeth, sœur de St Louis.

Longeville, *Longavilla*, bourg de Fr. dans le Poitou, Elect. des Sables-d'Oloné.

LONGFORD, *Longofordium*, petite ville d'Irlande, dans la Prov. de Leinster, cap. du C. de son nom, sur la ri. de Camlin. Elle envoie 2 Députés au Parlement.

Longitude, *Longitudo*, c'est la distance du Méridien d'un lieu, au premier Méridien. On la compte par des degrés de l'Equateur, c'est-à-

dire, en allant d'Occid. en Orient. Un degré de long. est l'espace compris entre deux Méridiens. Il est plus ou moins gr. à mesure que l'on approche, ou que l'on s'éloigne des Pôles. Les degrés de long. sont marqués sur les Cartes par les chiffres qui sont au haut & au bas.

Longjumeau, bourg de l'Isle de Fr. à 4 li. de Paris, sur la petite ri. d'Ivette, avec un Prieuré de Sainte Geneviève.

Longny, gros bourg de Fr. dans le Perche, Gén. d'Alençon, Elect. de Mortagne.

Longone, Voyez Porto-Longone.

Longpont, Abbaye considérable de l'Ordre de Cîteaux, au Duché de Valois, fondée par Eleonore C. de Valois. Elle vaut 15000 livres.

Longuay, nom de deux Abbayes de France en Champagne, l'une au Dioc. de Rheims, Ordre de Prém. & l'autre au Dioc. de Langres, Ordre de Cîteaux.

LONGUE, ville de Fr. dans l'Anjou, au confluent des ri. de Latari & d'Authion, rem. par le marché qu'on y tient toutes les semaines. Elle est comme partagée en 2 bourgs, qui ont chacun leur nom; l'un s'appelle *Longue en Franchise*, & l'autre *Longue hors de Franchise*.

Longue, Abbaye de Fr. en Normandie au Dioc. de Bayeux, Ordre de St Benoît. Elle vaut 3000 livres.

Longvilliers, Abbaye de Fr. au Dioc. de Boulogne; Ordre de Cîteaux. Elle vaut 6500 livres.

LONGWY ou **LONGOVI**, *Longus Vicus*, pet. ville de Fr. sur les fronts du D. de Luxembourg, avec un chât. Elle est divisée en ville vieille, & en ville neuve: celle-ci fut bâtie par Louis XIV. après la paix de Nimègue, & fortif. à la manière du Maréchal de Vauban. Elle est sur une hauteur, à 8 li. S. O. de Luxembourg, 8 N. E. de Montmédi, 9 N. O. de Thionville, 67 N. E. de Paris. lon. 23 d. 26'. 25". lat. 40 d. 31'. 35".

Loulay, *Longolatum*, bourg de Fr. en Normandie; au Diocèse de

Mans, avec une Abbaye de Bénédictin, qui vaut 4500 livres.

LONS-LE-SAUNIER, *Ledo Salinarium*, pet. ville de Fr. en Franche-Comté. Elle est sur le Solvan, à 8 li. de Dôle, & de Châlon. lon. 23. 15. lat. 46. 36.

LORBVS, anc. ville d'Afr. au R. de Tunis, en Barbarie, avec un châ. L'on y voit de très-beaux restes d'antiq. Elle est dans une belle plaine très-fert. en bled, à 60 li. S. O. de Tunis. lon. 26. 35. lat. 35. 35.

LORCA, *Eliocrata*, anc. ville d'Esp. au R. de Murcie. Elle est fort délabrée, quoique sit. dans un pays très-fert. sur une hauteur, proche du Guadalantin, à 14 li. S. O. de Murcie, 12 O. de Carthagene. lon. 26. 32. lat. 37. 25.

LORETTE, *Lauretum*, pet. mais très-forte vil. d'Ita. dans la Marche d'Ancone, avec un Evêché qui ne relève que du Pape, érigé par Sixte V. en 1586, & une Eglise riche & magnifique. Il y a une Chapelle où les Ital. disent que J. C. s'est incarné. Ils prétendent qu'elle a été transportée par les Anges, de Palestine en Dalmatie, & de Dalmatie en Italie. Il y vient un nombre incroyable de Pèlerins. Cette ville est sur une mont. à une li. du golfe de Venise, 5 S. E. d'Ancone, 8 N. E. de Fermo, 45 N. E. de Rome. lon. 31. 25. lat. 43. 24.

LORGUES, *Leonica*, pet. ville de Fr. en Provence, chef-lieu d'une Viguerie de même nom. Elle est très-peuplée, & sit. sur la ri. d'Argens, à 2 li. de Draguignan, 5 de Fréjus, 4 d'Aix, 172 S. p. E. de Paris. lon. 24 d. 2'. 15". lat. 43 d. 29'. 31".

LORME, pet. ville de Fr. au Nivernois, aux confins des Gén. de Paris & de Moulins.

Loroux, Abbaye de Fr. au Dioc. d'Angers. Elle est de l'Ordre de Cîteaux, & vaut 5300 livres.

LORRAINE, *Lotharingia*, Etat souverain de l'Eur. bor. N. par le Luxembourg & l'Arc. de Trèves, E. par l'Alsace & le D. de Deux-Ponts,

S. par la Franche-Comté, O. par la Champagne, & le D. de Bar. Il a environ 40 li. de long, sur 30 de large; il abon. en grains de toutes sortes, en vin, chanvre, lin, gibier, poisson, navette, dont on fait un gr. com. & généralement en tout ce qui est nécessaire à la vie. Il y a de belles prairies, de gr. forêts, des mines de fer, d'argent, &c. des salines, & un gr. nombre de ri. confid. la Meuse, la Moselle, la Seille, la Meurte, la Sare, &c. L'air y est bon & tempéré, & le pays très-agréable. Les Lorrains sont vaillans, laborieux, très-attachés à leurs Pr. & à la Religion Catholique; fort propres aux Arts & aux Sciences, quoiqu'ils aiment mieux le métier de la guerre. Ils ont fort peu de com. avec les pays étrangers, trouvant chez eux ce qui leur est nécessaire, & n'ayant point de ri. navigables. Leur princ. com. consiste en grains, vins & toiles. La Lorraine comprend 4 gr. Bail. de Nanci, de Volge, de Bassigni, & le Bail. appelé aussi la *Lorraine Al.* Les Ducs de Lorraine descendent de Gerard d'Alsace, C. de Castiniach, d'une noble & anc. famille du pays & oncle de l'Emp. Conrad. L'Emp. Henri le Noir lui donna la Lorraine à titre de D. en 1048, & ses descendans en ont joui jusqu'au Traité de Vienne, conclu préliminairement en 1735, & définitivement en 1736, qu'elle fut cédée au R. de Pologne, Stanislas I. pour être réunie à la Fr. après sa mort. Nanci est la capitale de la Lorraine.

Lot (le) *Lotus*, ri. de Fr. qui prend sa source dans le Gévaudan, au-dessus de Mende, & se jette dans la Garonne à Aiguillon. Il commence à être navigable à Cahors.

LOTHIANE, *Ludnia*, Prov. marit. de l'Ecosse mérid. sur le golfe de Forth. C'est la plus belle, la plus fert. & la plus peuplée de toute l'Ecosse. On la divise en orient. & occident. ou Mid-Lothiane. Edimbourg est dans cette dernière.

LOVDUN, *Laudunum*, anc. ville

de Fr. en Poitou, avec une Election, rem. par la naissance de Scevole & d'Abel de Sainte-Marthe, de Théophraste Renaudot, prem. Auteur de la Gazette en 1631, d'Eusebe Renaudot. pere du célèbre Abbé de ce nom, d'Imaël Bouillaud, &c. Elle est sur une mont. à 12 li. N. O. de Poitiers, 15 S. O. de Tours, 62 S. O. de Paris. lon. 17. 42. lat. 47. 2.

LOUANS ou **LOANS**, *Lovincum*, pet. ville de Fr. en Bourgogne, dans le Châlonois, dans une espede d'Isle entre les ri. de Seilles, de Salle & de Solnan, à 6 li. de Châlons, avec un Collège, un Hôpital & plusieurs manufactures.

* **Louin**, bourg de Fr. dans le Poitou, Election de Poitiers.

Louibourg, *Voyez* Isle Royale, **Loupe** (la) *Lupa*, bourg de Fr. dans la Beauce, Dioc. & Elect. de Chartres.

LOUPIAC, pet. ville de France en Guienne, dans l'Armagnac, à la source de la Gelisfe.

LOUPIAN, pet. ville de Fr. au b. Languedoc, Dioc. d'Agde, sur l'étang de Thau.

LOURDE, *Lapurdum*, pet. ville de Fr. en Gascogne, cap. du Lavédan, avec un anc. châ. sur un rocher. Elle est sur le Gavé de Pau, à 4 li. de Bagnieres. lon. 17. 30. lat. 43. 8.

LOUTH, *Lutum*, petite ville à marché d'Irlande, dans la Prov. de Leinster, cap. du C. de Louth, qui a 8 li. de long, sur 4 de large. Elle est à 2 li. de Dundalk. lon. 11. lat. 53. 56.

LOUVAIN, *Lovanium*, très-gr. & très-agréable ville des Pays-Bas Autrichiens, dans le Brabant, avec un vieux châ. & une célèbre Univ. qui a de gr. privileges. Les édifices publics sont magnifiques. Quoiqu'elle soit mal fortifiée elle se glorifie de n'avoir jamais été prise par les armes, qu'en 1746 par les François. Les Gueldrois furent obligés d'en lever le siège en 1542, le Pr. d'Orange en 1572, les Hol. & les Fr. en 1635, les Fr. en 1706. Les Fr.

conduits par le Partisan du Moulia y entrèrent en 1710, p r surprise; mais les Bourgeois les repousserent. C'est la patrie de Zeger Bernard van Eipen, & de Libert Hennebel. Elle est sur la Dyle, à 4 li. de Bruxelles & de Malines, 3 de Tillemont, 12 N. O. de Namur, 16 N. E. de Mons, 65 N. p. E. de Paris. lon. 22. 17. lat. 50. 53.

Louvernay, bourg de Fr. dans le Maine, Election de Laval.

LOWICZ, *Lovicum*, jolie, peuplée & forte ville de Pologne, au Pal. de Rava, avec une bonne fort. C'est la résid. des Arc. de Gnesne. Elle est sur le ruisseau de Bzura, à 7 li. S. de Ploczko, 12 N. de Rava. lon. 37. 46. lat. 52. 18.

LOUPIERS, *Luparia*, jolie ville de Fr. dans la h. Normandie, avec titre de C. Il y a une manufacture consid. de draperie. Les murailles sont défendues de bons fossés. Elle est dans une plaine fert. à 4 li. N. d'Evreux, 2 S. du Pont-de-l'Arche, 6 S. E. de Rouen, 22 N. O. de Paris. lon. 18. 50. lat. 49. 10.

Louvigner, gros bourg de Fr. en Gascogne, dans les Landes.

LOUVO, *Livo*, belle ville d'Asie au R. de Siam, avec un palais où les R. de Siam passent une partie de l'année. Elle est fort peuplée, & située dans une belle plaine, à 9 li. de Siam, où l'on va par un canal. lon. 118. 45. lat. 14. 45.

LOUYSIANE, gr. cont. de l'Amér. sept. traversée presque par le milieu, du N. au S. par le Mississipi. Fernand de Soto Esp. la découvrit le prem. mais les Esp. ne s'y établirent pas. Le Pere Marquette, Jésuite, & le sieur Soliet, la découvrirent dix ans après. En 1718, & en 1720, la Fr. y voulut faire un gr. établissement, & y bâtit la Nouv. Orléans, qui en est la cap; mais on a peu réussi jusqu'à présent. La Louysiane est cependant un des meilleurs pays que l'on connoisse dans l'Amér. Tout y vient à merveille. lon. 279—289. lat 29—39.

LOXA ou **LOXA**, *Loxa*, ville assés

confid. d'Esp. au R. de Grenade ; dans un ter. agréable & fert. sur le Xenil , à 6 li. de Grenade. lon. 14. 5. lat. 37. 5.

LOYTZ, *Lutetia*, ville d'Al. au cercle de la h. Saxe, dans la Poméranie cit. sur la Pene, à 9 li. S. de Stralsund, 5 N. O. de Gutschow, lon. 31. 15. lat. 54. 6.

LUBBEN, *Lubbena*, petite ville d'Al. cap. de la h. Lusace, avec un joli chât. sur la Sprée. Elle appart. au D. de Mersebourg. lon. 31. 50. lat. 51. 58.

LUBECK, *Lubecum*, gr. belle, riche, forte & célèbre ville d'Al. dans le cercle de la basse Saxe. cap. de la Vagrie, avec un Evêc. dont l'Evêq. est P. d'Emp. & suff. de Brême, une cit. & un bon port. C'est une ville libre, Imp. Aniéatique & très-florissante, qui fait une espece de Rép. subordonnée à l'Emp. Elle est de la Confession d'Augshourg depuis 1535. Les édifices publics y sont très-beaux. La tour d'eau est une chose singulière. La plupart des rues sont garnies de tilleuls. C'est la patrie de Jean Kirchman. Elle est au confluent de la Trave du Waçkenitz, & du Steckenitz, proche la mer Baltique, à 9 li. N. de Lawembourg, 15 N. E. de Hambourg, 53 S. p. O. de Copenhague, 178 N. p. O. de Vienne. lon. 28. 26. lat. 53. 57.

LUBLIN, *Lublinum*, belle & confid. ville de Pologne, cap. du Pal. de même nom, avec une cit. un Evêc. suff. de Cracovie, une Académie, & une belle Synagogue pour les Juifs. C'est-là que sont les gr. Tribunaux judiciaires de toute la Pologne. Les trois Foires qui s'y tiennent y attirent des Marchands de toutes les Nations. Elle est sur la Bylitzna, à 44 li. N. E. de Cracovie, 30 S. E. de Warlovie, 25 N. p. E. de Sandomir, 84 S. p. O. de Vilna. lon. 40. 50. lat. 51. 14.

LUBLINITZ, pet. ville de Silésie, dans la P. d'Opelen, vers les front. de Pologne.

LUBSCHUTZ, petite ville d'Al. dans la Silésie, dans la Prov. de Ja-

gerndorff, dans une belle campagne au N. E. de Troppau.

LUCAYES (les) *Lucaia*, Isles de l'Amér. sept. dans la mer du N. aux environs du Tropique du Cancer. Elles font partie des Antilles. Ce fut par elles que Christophe Colomb découvrit l'Amér. Elles sont presque toutes desertes. Il y en a 14 principales & un gr. nombre de petites. Bahama est la plus considérable.

LUCAYONEQUE, l'une des Isles Lucayes, dans l'Amér. sept. lon. 300. lat. 26-27.

LUCAR DE BARRAMEDA (St) belle & confid. ville d'Esp. avec un très-bon port bien défendu, dans l'Andalousie, à l'emb. du Guadalquivir, à 19 li. S. p. O. de Séville, 109 S. p. O. de Madrid. lon. 12. 30. lat. 36. 50.

LUCAR DE GUADIANA (St) ville forte d'Esp. dans l'Andalousie, sur les confins de l'Algarve, avec un petit port sur la Guadiana, lon. 10. 36. lat. 37. 20.

LUCAR LA MAYOR (St) petite ville d'Esp. dans l'Andalousie, avec titre de cité & de D. Elle est sur la Guadiana, à 3 li. N. O. de Séville, lon. 12. 12. lat. 37. 25.

Lucay, bourg de Fr. dans le Berry, Election de Châteauroux. Il appart. à la Ste Chapelle de Bourges.

LUCCA, *LUKA*, pet. ville d'Al. au cer. de la h. Saxe, dans l'Osterrland, rem. par la bat. de 1308. Elle est à 8 li. d'Altembourg.

Lucau, *Voyez* Lucca.

LUCÉ, *Lucium*, pet. ville de Fr. dans le Maine, Elect. de Châteaudu-Loir, au N. de la forêt de Berfay, vers la source d'un ruiss. qui tombe dans le Loir, avec titre de Baronnie.

LUCENA, pet. ville d'Esp. dans l'Andalousie, sur le Tinio, avec titre de cité.

LUCERA, *Luceria*, anc. ville d'Ital. au R. de Naples, dans la Capitanate, avec un Evêc. suff. de Bénévent. Elle est à 12 li. S. O. de Manfredonia. lon. 32. 59. lat. 41. 28.

LUCERNE (le cant. de) nom de

troisième cant. Suisse & le plus consid. après ceux de Zurich & de Berne. Le pays est assez fertile & abond. en poisson, à cause du lac sur lequel il est sit. & qu'on appelle aussi le lac des 4 Cant. parce que les cant. de Lucerne, d'Uri, de Schwitz, & d'Underwald y sont sit. Ce lac a à peu près la figure d'une croix : vers son milieu il est fort étroit ; il a 8 li. de long, & 2 de large. Lucerne est le chef des cant. Catholiques.

LUCERNE, *Lucerna*, belle & gr. ville de Suisse, autrefois Imp. capitale du cant. de même nom. Il y a plusieurs beaux édifices. On montre dans une maison une pierre de Dragon, qui passe pour une merveille ; & à l'Hôtel-de-Ville on montre les os d'un Géant. Elle est sur le lac de Lucerne, dans l'endroit où la Russe sort de ce lac, à 12 li. S. O. de Zurich, 14 E. de Berne, 19 S. E. de Bâle. lon. 25. 51. lat. 47. 5.

Luché, bourg de Fr. dans l'Anjou, Election de la Flèche.

Luchaux, bourg de Fr. en Picardie, Election de Peronne.

LUCIE (STE) ou **STE ALOUSIE**, Isle de l'Amér. l'une des Antilles, au S. de la Martinique, & à l'O. de la Barbade, N. E. de St. Vincent. Elle a 25 li. de circuit, & seroit assez fertile si elle étoit cultivée ; mais la Colonie que les Fr. y avoient établie, ayant été ruinée, il y reste peu d'habitans. Il y a deux h. montagnes qu'on appelle les *Pitons de Ste Alose*, qui la font reconnoître de fort loin. lat. 13. 50. lon. 316. 40.

LUCKO, *Luscum*, ville consid. de Pologne, cap. de la Volhinie, avec une cit. & un Evêc. suff. de Gnesne ; il y a aussi un Evêc. Rusien du Rit Grec. Elle est sur la Ster, à 261. N. E. de Limbourg, 70 S. E. de Warsovie, 80 E. p. N. de Cracovie. lon. 43. 50. lat. 50. 50.

LUCON, *Lucio*, pet. ville de Fr. en Poitou, avec un Evêché suff. de Bourdeaux, érigée en 1317 par Jean XXII. Elle est dans des marais malsains, à 7 li. N. de la Rochelle, 20

S. de Nantes, 95 S. O. de Paris. lon. 16 d. 29'. 26". lat. 46 d. 27'. 14".

LUCON OU MANILLE, *Lucio*, Isle consid. d'As. dans l'Océan orient. la plus gr. & la plus sept. des Isles Philippines. Elle a plus de 160 li. de long sur plus de 40 de large, & 360 de circuit. Elle ressemble à un bras plié. On y trouve en abond. de la cire, du coton, de la canelle sauvage, du soufre, du cacao, du ris, de l'or, de bons chevaux, des buffes & du gibier. Elle fut conquise en 1571 par Michel Lopez Esp. qui y fonda la ville de Manille qui en est la cap. Les habitans sont Esp. & Indiens tributaires de l'Esp. lon. 137—141. 35. lat. 13. 10—19.

LUCQUES, *Luca*, gr. ri. anc. & forte ville d'Ital. cap. de la Rép. de Lucques, avec un Arc. Les Eglises y sont très-belles. Il s'y fait un com. consid. de soie. C'est la patrie de Castruccio Castracani & de Martino Poli. Elle est proche le Serchio qu'on passe sur deux beaux ponts, au milieu d'une plaine environnée de côtes agréables, à 4 li. N. E. de Pise, 15 O. de Florence, 8 N. E. de Livourne, 62 N. p. O. de Rome. lon. 28. 10. lat. 43. 50.

LUCOVOIS (le) ou **LA REP.** **DE LUCQUES**, petit pays d'Ital. sur la mer de Toscane, d'environ 10 li. de long sur 8 de large. C'est un petit Etat souv. dont le Gov. est Aristocratique, sous la protection de l'Emp. Le Chef de la Rép. se nomme *Gonfalonier*. Ce pays abonde en olives, lupins, fèves, châtaignes, millet, lin, soie, &c. Les Lucquois sont généralement portés au bien & à l'équité, adroits & fort industrieux ; ce qui fait qu'on appelle Lucques, *Luca industriosa*.

LUDR (le) *Ludlum*, ville de Fr. en Anjou, aux front. du Maine, dans l'Elect. de Baugé, sur le Loir, avec un bon châ. Elle avoit autrefois titre de D. Patrie.

LUDLOW, *Lud'ovia*, petite ville à marché d'Angl. en Shropshire, avec un châ. Elle envoie deux Dé-

putés au Parl. & est sur une mont. à 36 li. N. O. de Londres. lon. 14. 59. lat. 52. 25.

LUGAN, ville de la Chine, quatrième Métropole de la Prov. de Xanfi, sur la rive sept. du fleuve *Chang*. lon. 129. 56. lat. 37. 13.

LUGANO, *Lučanum*; ville de Suisse, dans les Bail. d'Ital. cap. d'un Bail. confid. de même nom, conquis par les Suisses sur les D. de Milan. Elle est sur le lac de Lugano, à 6 li. N. O. de Côme, 10 S. O. de Chiavonne. lon. 26. 28. lat. 45. 58.

LUGO, *Lucus Augusti*, anc. ville d'Esp. en Galice, avec un Evêc. suff. de Compostelle. Il s'y est tenu plusieurs Conciles. Elle est sur le Minho, à 13 li. S. E. de Mondonedo, 24 S. O. d'Oviédo, 23 E. p. N. de Compostelle. lon. 10. 40. lat. 43. 1.

LUNES ou **MAILLÉ**, *Malliacum*, pet. ville de Fr. en Touraine, avec titre de D. Pairie, érigé en 1619 par Louis XIII. lon. 18 d. 13'. 44". lat. 47 d. 23'. 10".

Lumello, *Liumellum*, village d'Ital. qui donne son nom à la Laumeline, petit cant. au D. de Milan, le long du Pô, dont Mortare & Valence sont les princ. lieux. Elle fut cédée au D. de Savoie en 1707. lon. 26. 17. lat. 45. 5.

LUNDEN, *Lundinum Scanorum*, ville confid. de Suede, capitale de la Prov. de Schone, avec un Arc. Luthérien & une Univ. fondée en 1668 par Charles XI. Les Danois la cédèrent à la Suede en 1658. Ce fut près de cette ville que Charles XI. R. de Suede, défit Christian V. R. de Dan. en 1676. Elle est à 7 li. E. de Copenhague, 90 S. O. de Stockholm. lon. 31. lat. 55. 40.

LUNDEN, pet. ville d'Al. au D. d'Hollstein, dans le Ditmarse, proche l'Eyder, à 3 li. S. E. de Toningen. lon. 26. 48. lat. 54. 30.

LUNEBOURG, *Lunaburgum*, gr. belle & forte ville d'Al. avec un chât. cap. d'un D. de même nom, autrefois Imp. mais à présent suj. à l'Elect. d'Hanover. Elle est encore Antéatique, a des salines confid. &

est sur l'Elmenow, à 14 li. S. E. de Hambourg, 5 S. O. de Lawembourg, 31 N. de brunswick. lon. 28. 15. lat. 53. 28.

LUNEL, *Lunate*, pet. ville de Fr. en Languedoc. au Dioc. de Montpellier, près de la li. de Vidourle, qu'on passe sur un pont. Il y avoit autrefois une école de Juifs fort célèbre. Le fameux Rabbi Salomon Jarchi y a enseigné; son ter. produit de l'excellent vin muscat. lon. 21. 48. lat. 43. 38.

LUNÉVILLE, *Luna-Villa*, anc. & jolie ville de Lorraine, avec un chât. magnifique, où les D. de Lorraine tiennent leur Cour, une Abbaye de Chanoines Réguliers, dont l'Eglise est fort belle, une école de Cadets, où l'on élève de jeunes Gentilshommes dans l'Art militaire, & un bel Hôpital. Elle est dans une plaine agréable, sur la Vezoule & sur la Meurte, à 5 li. S. E. de Nanci, 25 O. de Strasbourg, 78 E. de Paris. lon. 24 d. 10'. 6". lat. 48 d. 35'. 33".

Lure, *Ludera*, Abbaye de Fr. au Dioc. de Besançon, Ordre de St Benoît. Elle vaut 2500 livres.

Luré, *Lutera*, bourg de Fr. dans le Bourbonnois, Dioc. de Nevers, Election de Moulins.

LUSACE (la) *Lusatia*, Province d'Al. dans la Saxe, bor. N. par le Brandebourg, E. par la Silésie, S. par la Bohême, O. par la Misnie & le Duché de Saxe. On la divise en haute & en basse. La haute appart. à l'Elect. de Saxe depuis 1636. Bautzen en est la cap. La basse est partagée entre le D. de Mersebourg, le R. de Prusse, les C. de Promnitz, de Solms & l'Electorat de Saxe.

LUSIGNAN, *Lužniacum*, petite ville de Fr. en Poitou, rem. par ses anc. C. Elle est sur la Vienne, à 5 li. S. O. de Poitiers, 23 E. p. N. de la Rochelle, 80 S. O. de Paris. lon. 17. 42. lat. 46. 28.

LUSSAC, pet. ville de Fr. dans le Poitou, au Dioc. & Elect. de Poitiers. Il y a Justice Royale.

Lutenber, bourgade d'Al. dans

la Suïe, prise par les Rebelles de Hongrie en 1704. Elle est entre la Drave & la Muer, à 12 li. S. E. de Gratz, 34 S. O. de Vienne. lon. 31. 40. lat. 46. 48.

LUTTER, *Lutra*, pet. ville d'Al, au D. de Brunswick, rem. par la victoire que les Imp. y remportèrent sur Christian IV. R. de Dan. en 1626. Elle est à 4 li. N. O. de Goslar. lon. 28. 8. lat. 52. 2.

Lutterwort, *Lutodurum*, bourg à marché d'Angl. en Leicestershire, rem. par la sépulture de Jean Wiclef, qui y mourut Curé en 1384. Il est à 24 li. N. O. de Londres. lon. 15. 26. lat. 52. 26.

LUTZELSTEIN, *Lutzelsternium*, petite ville de Fr. dans la b. Alsace, cap. d'une P. de même nom, dont l'Elect. Pal. fait hommage à la Fr. Elle a un bon châ. & est sur une mont. à 12 li. de Strasbourg.

LUTZEN, *Lucerna*, pet. ville d'Al. dans la h. Saxe, fameuse par la bat. de 1632, où le R. de Suede Gustave Adolphe fut tué. Elle est sur l'Elster, à 5 li. O. de Leipsick. lon. 30. 12. lat. 51. 20.

LUXEMBOURG, *Luxemburgum*, confid. & très-forte ville des Pays-Bas Autrichiens, cap. du D. de même nom. Louis XIV. la prit en 1684, & en augmenta tellement les fortif. qu'elle est devenue une des plus fortes places d'Eur. Elle fut cédée à l'Esp. par le traité de Riffwick. Les Fr. en prirent de nouveau possession en 1701; mais elle fut cédée à la Maison d'Autriche par la paix d'Utrecht. Elle est divisée en ville h. & en ville b. par la ri. d'Else. La h. ou anc. ville est sur une hauteur presque environnée de rochers, & fut fondée en l'an 1000. La neuve ou b. est dans la plaine, à 10 li. S. O. de Treves, 40 O. de Mayence, 15 N. de Metz, 65 N. E. de Paris. lon. 23. 50. lat. 49. 40.

LUXEMBOURG (le D. de) l'une des 17 Prov. des Pays-Bas, entre l'Evêc. de Liège, l'Elect. de Treves, la Lorraine, & la Champagne.

Elle appart. en partie à la Maison d'Autriche, & en partie à la Fr. par le traité des Pyrenées. Thionville est la cap. du Luxembourg Fr.

LUXEUIL, *Luxovium*, pet. ville de Fr. en Franche-Comté, auprès d'une célèbre Abbaye de Bénédictins de même nom. Elle est rem. par ses eaux minérales, & est au pied du mont de Voisge, à 6 li. de Vesoul, 7 de l'Abbaye de Luxe. lon. 24. 4. lat. 47. 50.

* **LUZARA**, ville d'Ital. sur les confins des D. de Mantoue & de Guastalla, vers l'endroit où la ri. de Crofcolo se jette dans le Pô. Elle est assez forte & rem. par la bat. qui s'y donna le 15 Août 1702.

LUZARCHE, petite ville de l'Isle de Fr. chef d'une Châtel. & d'un Bail. à 8 li. de Paris.

LUZETH, petite ville de Fr. en Quercy, sur le Lot. Election de Cahors.

LUZY, très-petite ville de France, dans le Nivernois, au Dioc. de Nevers.

LYME, ou **LYME REGIS**, pet. ville à marché d'Ang. en Dorsetshire, sur une pet. ri. de même nom, avec un havre. Elle envoie deux Députés au Parl. & est à 40 li. S. O. de Londres. lon. 14. 48. lat. 50. 46.

LYN REGIS, *Linum Regis*, ville à marché & à poste d'Ang. dans le Norfolk, à l'emb. de l'Ouse, avec un grand port bien fréquenté. Elle est gr. riche, bien peuplée, & défendue par un gr. fossé & par deux forts. Elle envoie deux Députés au Parl. & est à 25 li. N. E. de Londres. lon. 17. 50. lat. 52. 43.

LYON, *Lugdunum*, gr. riche, belle, anc. & très-célèbre ville de Fr. la plus confid. du R. après Paris, cap. du Lyonnais, fondée par le Consul Lucius Munacius Plancus, environ 41 ans avant J. C. Il y a un Arc. dont l'Arc est Primar. & jouit des droits de Primarie; une Académie des Sciences & des Belles-Lettres, établie en 1700, une Académie des beaux Arts, éta-

blie en 1736; une Bibliothèque publique, une Cour des Monnoies, un Hôtel des Monnoies, un Présidial, une Gén. & un Tribunal du Com. annexé au Consulat, dont l'objet est la sûreté & la conservation des 4 célèbres foires de cette ville. Il s'y est tenu deux Conciles généraux au XIII. & au XIV. siècle. Les Chanoines de St Jean de Lyon ont le titre de C. & doivent faire preuve de 16 quartiers de noblesse, 8 du côté du pere, & 8 du côté de la mere. On y compte 150000 habitans. Entre les édifices publics on remarque l'Eglise Primatiale, où l'on voit une fameuse horloge; l'Eglise de St Nisier, le Collège des Jésuites, où l'on voit un des plus beaux vaisseaux de bibliothèque qui soit en Fr. La place de Belle-Cour, ou de Louis le Grand, est une des plus belles places de l'Eur. L'Hôtel-de-ville est un ouvrage achevé en ce genre. Les quais sont un des plus beaux ornemens de la ville. C'est la patrie de l'Emper. Marc-Aurele, de Pierre Perin, de Joseph Vivien, du Pere Sebastien Carme, du Pere Ménétrier Jésuite, de Jacob Spon, &c. Sa sit. au confluent de la Sône & du Rhône la rend l'une des plus com. & des plus florissantes villes de l'Eur. Elle est à 6 li. N. de Vienne, 20 N. O. de Grenoble, 28 S. O. de Genève, 40 S. de Dijon, 48 N. d'Avignon, 60 N. O. de Turin, 100 S. E. de Paris, lon. 22 d. 29'. 53". lat. 45 d. 45'. 51".

LYONNOIS (le) gr. Prov. de Fr. & l'un de ses Gouv. bor. N. par la Bourgogne, E. par le Dauphiné, la Bresse & la P. de Dombes, S. par le Vivarais & le Velai, O. par l'Auvergne & une petite partie du Bourbonnois. Elle comprend le Lyonnais propre, le Beaujolois, & le Forez. Elle produit du bled, du vin, des fruits, & sur-tout d'excellens marrons. Les r. princip. sont la Sône, le Rhône, & la Loire. Le Lyonnais propre a environ 7 li. de long sur 7 de large.

Lyre, Abb. de Fr. en Normandie, au Dioc. d'Evreux. Elle est de l'Ordre de St Benoît & vaut 17000 liv.

LYXTIM, *Luximum*, pet. ville de la P. de Phaltzbourg, à 4 li. de Saverne, avec titre de P. lon. 26. 2. lat. 48. 46.

M.

MACAÇAR, *Macafaria*, R. consid. des Indes, dans l'Isle des Célébes, dont il occupe la plus gr. partie, sous la Zone Torride. La chaleur y seroit insupportable sans les vents du Nord & les pluies abon. qui y tombent 5 ou 6 jours devant & après les pleines Lunes, & pendant les deux mois que le Soleil y passe. On trouve dans les mont. des carrieres de très-belles pierres (chose rare dans les Indes) des mines d'or, de cuivre, &c. Ce pays est extrêmement fertile. Il y a des fruits murs dans tous les tems de l'année. On y voit une quantité prodigieuse de singes fort gr. dont les uns marchent à quatre, & les autres seulement sur leurs pieds de derrière. Ils ont pour ennemis les serpens; & on dit qu'il y en a de si gr. qu'ils avalent un singe tout d'un coup. Les Macaçois sont gr. robustes, très-spirituels, & gr. guerriers. Ils vivent long-tems, & professent la Religion Mahométane. C'est une beauté parmi eux d'avoir le nez plat, les ongles longs & peints de différentes couleurs, aussi-bien que les dents. On n'emmaille point chez eux les enfans; on se contente de les mettre tout nus dans des paniers d'osiers aussi-tôt après leur naissance. Il n'y a ni Avocats ni Procureurs; chacun plaide lui-même sa cause. La Loi du talion y est rigoureusement observée. Ils regardent le mariage comme la chose la plus sainte. Dès qu'un garçon a atteint l'âge de 3 ou 4 ans, le pere lui cherche une fille qui lui convienne, & fait lui-même la dot de cette fille.

MACAÇAR, *Macafaria*, gr. fort.

te, & la plus belle ville de l'Isle des Célèbes, cap. du R. de Macassar, & la résid. ordinaire des R. Les maisons qui sont presque toutes de bois, sont élevées & soutenues en l'air sur de gr. colonnes. On y monte avec des échelles que chacun a gr. soin de tirer quand il est entré, de peur que les chiens ne les y suivent. Ils se croient fouillés & obligés de se purifier, dès qu'un chien les a touchés. Les toits sont couverts de très-gr. feuilles que la pluie ne perce point. Elle est proche l'emb. de la gr. ri. qui traverse tout le R. du N. au S. dans une plaine tresfert. lat. mérid. 5, lon. 135. 30.

MACAIRE (St) pet. ville de Fr. dans la Guienne, au Bourdelois. Il y a Justice Royale.

MACAO, *Amuacum*, ville de la Chine, dans la Prov. de Quanton, au département de la ville de Quanchou, avec 3 forts. Ce sont les Port. qui l'ont bâtie. Elle n'est plus si consid. qu'elle étoit autrefois, depuis que le com. qui est la seule ressource des habitans a été interdit avec le Japon. Elle est en forme de bras, & a un beau port. lon. 130. 48. lat. 22. 12.

MACARSKA, *Macarska*, petite ville de Dalmatie, cap. de la Primorgie, avec un assez bon port & un Evêché suff. de Spalatro. Elle est sur le golfe de Venise, à 10 li. S. E. de Spalatro, 11 N. O. de Narenta. lon. 35. 32. lat. 43. 42.

MACCLESFIELD, jolie ville à marché d'Ang. avec titre de C. en Cheshire, à 43 li. N. O. de Londres.

MACÉDOINE (la) *Macedonia*, Pro. de la Turquie Eur. bor. N. par la Servie & la Bulgarie, E. par la Romanie & l'Archipel, S. par la Livadie & une partie de l'Albanie, O. par l'Albanie. Saloniki en est la capitale.

MACERETA, *Macerata*, ville consid. belle, & bien peuplée d'Ita. dans l'Etat de l'Eglise, dans la Marche d'Ancone, avec un Evêc. suff. de Ferino & une Univ. Elle est sur

une mont. proche de Chiento, à 9 li. S. O. de Lorette, 8 S. O. d'Ancone. lon. 31. 12. lat. 43. 15.

MACHECHOU, *Machecum*, vil'e de Fr. en Bretagne, chef-lieu du D. de Retz, sur la ri. de Tenu, à 8 li. de Nantes. lon. 15. 48. lat. 47. 2.

MACHIAN, *Machianum*, l'une des Isles Moluques, dans l'Océan orient. Elle a environ 7 li. de tour. C'est la plus fert. des Moluques. lon. 144. 50. lat. 10'.

Macoco, Voyez Anisco.

MACON, *Matisco*, anc. ville de Fr. en Bourgogne, cap. du Maçonnois, avec un Evêc. suff. de Lyon. Elle est rem. par ses bons vins & par les Conciles qui s'y font tenus. C'est la patrie de Samuel Guichenon. Elle est sur le penchant d'une colline, proche la Sône, à 4 li. de Tournus, 4 de Cluni, 15 N. de Lyon, 75 S. E. de Paris. lon. 22. 23. lat. 46. 20.

MACONNOIS (le) cont. de Fr. en Bourgogne, entre le Beaujolois, le Châlonnois & la Bresse. Il a ses Etats particuliers. Il est fert. en bon vin. Louis XI. le réunit à la Couronne en 1476.

MADAGASCAR, *Madagascoria*, gr. Isle sur les côtes orient. d'Afr. d'environ 336 li. de long sur 120 de large, & 800 de circuit. Elle fut découverte par les Port. en 1492. On y trouve une gr. quantité de bœufs & de vaches, presque tous les animaux que nous avons en Eur. & un gr. nombre qui nous sont inconnus. Tout y vient fort bien, excepté le bled & le raisin. Il y a de 4 especes de miel excellent, & d'une autre espece qui est comme du sucre, fait par des mouches nommées *Sacandro*, qui est un remede souv. pour les maladies de poitrine & pour l'asthme. Il y a des minéraux & des pierres précieuses de toutes sortes. Les habitans sont la plupart circoncis, & mêlent avec une partie de la croyance des Turcs les deux principes des Manichéens & plusieurs superstitions. Ils sont noirs, agiles, fier.

bons guerriers ; propres aux arts & aux sciences , mais fort parcilleux & sans com. C'est une beauté parmi eux d'avoir les dents noires. Tout le pays est divisé en plusieurs Souv. qui se font continuellement la guerre. Il n'est pas peuplé à proportion de sa gr. Les François y avoient plusieurs habitations , & avoient converti un très-gr. nombre d'habitans ; mais ils ont été obligés de sortir de l'Isle.

MADAIN, anc. ville d'As. dans la Perse, dans l'Iraque Babylonienne, sur le Tigre, à 9 li. de Bagdat, avec un superbe Palais.

Madeline (ri. de la) gr. ri. de l'Amér. dans la Louysiane. Elle prend sa source dans les mont. qui séparent la Louysiane du nouveau Mexique, & se jette dans la mer du Sud, au S. O. de la baie de Saint Louis.

Il y a deux autres ri. de ce nom dans l'Amér.

MADERE, *Madera*, Isle de l'Océan Atlantique, en forme de triangle, à 13 li. de Porto Santo, & 60 des Canaries, entre le Détroit de Gibraltar & les Canaries. Elle fut découverte, à ce que rapporte Ovington dans son Voyage en 1344, par un Gentilhomme Anglois, & conquise en 1431 par Juan Gonzalez, & Tristan Vaz Port. Ils mirent le feu dans une forêt pour se chauffer, qui causa un embrasement qui dura plusieurs années, & rendit la terre extrêmement fert. sur-tout en vin. L'air y est tempéré, pur & serein. L'Isle est fort peuplée. Elle est arrosée de plusieurs ri. Son vin a cela de singulier que la chaleur du Soleil le rend meilleur. Les oranges, les bananes, & tous les fruits à noyau y croissent en abond. Il y a beaucoup de bétail & de gibier. On n'y voit point d'animaux venimeux. Les habitans sont honnêtes & fort adonnés aux plaisirs.

Funchal en est la cap. lat. 30—31. Ion 1.

MADIA, ou *MAGIA*, vallée de Suisse aux confins du Milanez &

du haut Vallais. Elle est longue & étroite, serrée entre de h. mont. & arrosée dans toute sa longueur par une ri. qui lui donne son nom. C'est le 4e. Bail. des Suisses en Ital. Il y a une ville de même nom sur la ri.

MADRAS, ou *MADRASPATAN*, *Madraspatanum*, belle & gr. ville des Indes, sur la côte de Coromandel, avec un fort nommé *le Fort St George*. Elle appart. aux Ang. qui en tirent de gr. richesses, à cause du com. confid. qui s'y fait, & qui y attire des voyageurs de toutes les nations ; mais les Fr. s'en emparèrent en Septembre 1746. Elle est divisée en trois parties. On y compte 100000 ames, dont 20000 Catholiques sous la direction des Capucins qui sont fort aimés & protégés. Ils sont Juges des différends qui arrivent parmi les Catholiques. Madras est au bord de la mer, dans un ter. abond. en tout, à une li. N. de S. Thomé, 25 N. de Pondicheri. lon. 98. 8. lat. 13. 13.

MADRID, *Mantua Carpetanorum*, belle, bien peuplée, & très-gr. ville, cap. de l'Esp. & la résid. ordinaire des Rois dans la nouvelle Castille, avec un beau Palais, une gr. quantité d'Eglises, & d'autres édifices publics magnifiques, une Académie fondée par Philippe IV. une très-belle Bibliothèque publique, plusieurs places superbes, dont la *Plaza Mayor* est la plus belle, une maison pour les enfans trouvés. Ces enfans sont censés bourgeois de Madrid, & même réputés Gentilshommes, ayant le privilège d'entrer dans un Ordre de Chevalerie appelé *Habito*. Les rues sont très-belles, ornées de plusieurs fontaines de marbre & de statues, mais mal-propres & mal pavées. Quand on y bâtit une maison, le premier étage appart. au R. qui peut le vendre & le louer. Madrid jouit d'un air pur & serein. Il est dans un ter. fert. & agréable, sur une hauteur proche le Mançanares, qui est à peine un petit ruis. sur lequel Philippe II. fit bâtir un gr. & magnifique

pont, qui a donné occasion à bien des plaisanteries, à 6 li. S. O. d'Alcala, 7 de l'Escorial, 9 de Puerto de Guadarama, 106 N. E. de Lisbonne, 250 de Paris, 300 S. O. de Londres, 300 de Rome. lon. 14. 30. lat. lat. 40. 26.

MADRIGAL, *Madrigala*, pet. ville d'Esp. dans la vicille Castille, célèbre par la naissance d'Alphonse Tostat. Elle est dans une plaine fert. en excellent vin, à 4 li. de Medina del Campo. lon. 13. 36. lat. 41. 25.

MADROGAN, ou **BANAMATAPA**, gr. ville d'Afr. cap. du Monomotapa, avec un gr. Palais, où loge l'Emp. On le fert à genoux dans un gr. silence. Les toits des maisons de cette ville finissent en forme de cloches. lon. 47. 15. lat. mérid. 18.

MADURE, *Madura*, Isles de la mer des Indes, entre celle de Java & de Borneo. Elle est longue & très-fert. en ris. Les habitans ont à-peu-près les mêmes mœurs que ceux de Java. Il y a un R. & un gr. Prêtre.

MADURE, *Madura*, R. des Indes orient. dans la presque-Isle en-deçà du Gange, sur la mer mérid. des Indes. Il est à-peu-près gr. comme le Port. Il y a beaucoup de ris, d'éléphants, & d'autres animaux presque tous différens de ceux qu'on voit en Eur. C'est un crime digne de mort que d'y tuer un bœuf, une vache, ou un buffe, à cause de la rareté des chevaux. Il y a une espèce de poule dont la peau & les œufs sont noirs; elle est fort bonne. La caste ou famille du R. prétend descendre d'un âne; toutes les personnes de cette caste traitent les ânes comme leurs frères, prennent leur défense en tout & contre tout. Les habitans sont pour l'ordinaire de gr. voleurs. Les femmes sont comme esclaves. La Religion est l'Idolâtrie. On immole au Démon des victimes humaines. Il y a différentes espèces de noblesse qui se regardent les uns au-dessus des autres

Il y a quelques Chrétiens. Maduré en est la cap. *Lettres Edif.*

MADURÉ, gr. belle, & forte ville des Indes, cap. du R. de Maduré, avec un beau Palais, où les R. faisoient leur résid. mais depuis que les Mailluriciens se sont emparés de ce R. ils ont transporté leur Cour à Trichirapali. lon. 96. 2. lat. 10. 20.

MAELSTRAND, *Maelstrandia*, place forte de Norwège, avec un chât. au Gouv. de Bahus. Elle est sur un rocher, à l'emb. du Wener. Les Dan. la cédèrent aux Suédois en 1658. Ils la reprirent en 1676, & la rendirent par le Traité de Fontainebleau en 1679. lon. 28. 56. lat. 57. 58.

MAESEYCK, *Masacum*, ville confid. de l'Evêc. de Liège, sur la Meuse, à 5 li. de Mastricht, 3 S. O. de Ruremonde, 12 N. E. de Liège. lon. 23. 25. lat. 51. 5.

MAGADOXO, *Magadoxa*, ville d'Afr. cap. du R. de même nom, à l'emb. de la ri. de Magadoxo. Elle est habitée par des Mahométans. lon. 62. 50. lat. 3.

Le R. est bor. N. par le R. d'Ader, E. par la côte deserte, S. par la Répub. de Brava, O. par le R. des Machidas.

MAGDEBOURG, *Magdeburgum*, gr. anc. forte, com. & très-belle ville d'Al. cap. du cer. de la B. Saxe & du D. de même nom, autrefois Imp. & Anstéatique, avec un Arch. dont l'Arch. étoit Souv. & prenoit la qualité de Primat de Germanie, mais qui a été sécularisé par le traité de Westphalie, & cédé au R. de Prusse, la ville ayant embrassé la Religion Luthérienne. Othon IV. l'assiégea en 1214; elle le fut encore en 1547 & 1549. Les Imp. la prirent d'assaut en 1631. C'est la patrie de George Adam Struve Jurisconsulte. C'est-là qu'on voit la fameuse machine, connue sous le nom de *Machine de Magdebourg*. Elle est sur la rive gauche de l'Elbe, à 16 li. O. de Brandebourg, 17 N. O. de Wittemberg, 50 S. E. de Hambourg.

122 N. O. de Vienne. lon. 29. 50. lat. 52. 18.

MAGDEBOURG (le D. de) pays d'Al. au cer. de la b. Saxe, bor. N. par la vieille Marche de Brandebourg, E. par la moyenne Marche, S. par les P. d'Anhalt & d'Halberstadt, O. par le D. de Brunswick. Il appart. au R. de Prusse.

Magellan (détroit de) fameux détroit de l'Amériq. mérid. découvert en 1520 par Magellan Port. qui lui donna son nom. Il a environ 100 li. d'une mer à l'autre, & une li. de large dans l'endroit le plus étroit. Les Port. les Esp. les Ang. & les Hol. ont souvent entrepris de passer ce détroit; mais depuis qu'on a trouvé un autre passage, on l'a négligé, à cause qu'il est fort dangereux. Ses deux côtes sont habitées par des Sauvages.

MAGELLANIQUE (la Terre) nom que l'on donne à la pointe mérid. de l'Amér. au S. du Brésil & du Paraguay, E. de Chily, N. du détroit de Magellan. Cette Terre est fort peu connue & habitée par des Sauvages. Les Esp. la regardent comme une dépendance du Chili.

MAGHIAN, une des plus illustres villes de l'Arabie heureuse en Af. lon. 61. 50. lat. 16. 3.

Magia, Voyez Madia.

MAGLIANO, *Magliana*, petite ville d'Ita. assez peuplée, dans les Etats du Pape, dans la Sabine. C'est la résid. de l'Evêq. de Sabine. Elle est sur une mont. près du Tibre, à 22 li. S. O. de Spolète, 12 N. E. de Rome. lon. 30. 10. lat. 42. 20. Il y a aussi un châ. de ce nom dans l'Abbruzze, remarq. par la victoire que Charles d'Anjou y remporta en 1268.

MAGNAC, pet. ville de Fr. dans la b. Marche, Elect. de Limoges, avec titre de Bar.

Magnésie, Voyez Manachie.

MAGNY, *Magniacum*, pet. ville de Fr. dans le Vexin Fr. sur la route de Paris à Rouen, patrie de Jean-Baptiste Santerre. Elle est dans un *ter. fertile*, à 14 li. de Rouen & de Paris.

* Magny, bourg de Fr. en Normandie, dans la Gén. d'Alençon, Election de Falaise.

MAGRA (la vallée de) *Vallis Maira*, ville d'Ital. dans la Toscane, d'environ 11 li. de long sur 6 de large. Elle appart. au Gr. D. excepté le Marq. de Foldinovo, qui a son Souv. particulier, & la ville de Minuxiano, apparten. à la Répub. de Lucques.

Maguelone, *Magalona*, étang de Fr. dans le Languedoc, ainsi nommé de la ville de Maguelone, qui étoit située sur sa côte mérid. Elle étoit Episc. son Evêc. fut transféré à Montpellier en 1536.

MAGHALED, belle & considér. ville d'Egypte, cap. de la Garbie. Il s'y fait un gr. com. de toiles de lin & de coton, & de sel ammoniac. Il y a des fours à faire éclore les poulets par la chaleur, à la façon des anc. Egyptiens. Elle est près de la mer. lon. 49. 56. lat. 31. 4.

Mahomette, Voyez Hamamet.

MAIDSTONE, *Madus*, ville à marché & à poste d'Ang. au pays de Kent. Elle est gr. confid. & bien peuplée, envoie deux Députés au Parl. & est à 9 li. E. S. de Londres. lon. 18. 20. lat. 51. 21.

MAÏENNE, *Meduana*, ville confid. jolite, & bien peuplée de Fr. dans le Maine, avec titre de D. Pairie, érigé en 1573, en faveur de Charles de Lorraine, & une Elect. Les Ang. la prirent en 1424, après 4 assauts & un siège de 3 mois. Elle est sur la Maïenne, à 15 li. N. O. du Mans, 17 N. E. de Rennes, 22 N. d'Angers, 54 O. de Paris. lon. 17. lat. 48. 18.

Maïenne (la) *Meduana*, ri. de Fr. qui prend sa source dans le bas Maine, & se jette dans la Loire avec la Sarthe & le Loir.

* Maigrin (St) bourg de Fr. en Saintonge, Elect. de Saintes.

Maillé, Voyez Luines.

MAILLEZAIS, *Malliacum*, ville de Fr. en Poitou. Son Evêc. fut transféré à la Rochelle en 1648. Elle est dans une île formée par la

Seure & l'Autize , entre des marais , à 12 li. N. E. de la Rochelle , 20 S. O. de Poitiers , 91 S. O. de Paris. lon. 16 d. 55 ' , 12 '' . lat. 46 d. 22 ' . 16 '' .

MAINA (Brazzo di) cont. de Grèce , dans la Morée , entre deux chaînes de mont. qui s'avancent dans la mer. Elle fait partie de l'anc. Laconie. Il y a environ 4000 habitans appelés *Mainotes* ou *Magnotes* , qui descendent des Lacédémoniens , & forment une espece de Rép. indépendante & fort ennemie des Turcs qui n'ont jamais pu les soumettre , à cause de leur valeur & de leurs mont. Leur plus gr. trafic consiste en esclaves qu'ils font indifféremment sur les Turcs & sur les Chrétiens. Ils ont un port & un bourg appellés aussi *Maina*. Ils parlent un mauvais Grec.

MAINE (le) *Cenomanensis Agar* , Prov. de Fr. avec titre de D. bor. N. par la Normandie , E. par le Perche , le Dunois & le Vendomois , S. par l'Anjou & une partie de la Touraine , O. encore par l'Anjou & par la Bretagne. Elle a environ 35 li. de long sur 20 de large , & 90 de tour. Louis XI. l'a réuni à la Couronne. C'est un fort bon pays. Il y a des mines de fer , des carrieres de marbre , & des eaux minérales. Ses rivières sont la Maïenne , l'Huïfne , la Sarthe , & le Loir. Il s'y fait un gr. com. Les poulardes y sont excellentes & fort connues à Paris. Les Mançeaux sont fins & intéressés ; ce qui fait dire qu'un *Mançeau vaut un Normand & demi*. Le Maine se divise en h. qui est à la gauche de la Sarthe , & en b. qui est à la droite de cette riv. à quoi on ajoute le C. de Laval. Le Mans en est la capitale.

MAINLAND , *Minlandia* , Île au N. de l'Ecosse , entre celles de Schetland. Elle a environ 20 li. de long sur 5 de large. Elle est fertile & bien peuplée. Ses lieux les plus consid. sont Lerwich & Scal owai.

MAINTENON , *Mesteno* , petite ville de Fr. dans la Beauce , dans une vallée entre deux mont. sur la

ri. d'Eure , avec un châ. & titre de Marq. érigé par Louis XIV. en faveur de François d'Aubigné , depuis si célèbre sous le nom de la Marquise de Maintenon. Il y a une Collégiale & un Prieuré. Elle est à 2 li. de Chartres. lon. 19. 15. lat. 48. 33.

MAINUNGEN , ville d'Al. en Franconie , sur la We're , chef-lieu d'un petit Etat dont jouit une branche de la Maison de Saxe-Gotha. Elle est à 3 li. N. E. d'Henneberg. lon. 28. 10. lat. 50. 36.

MAJORQUE , *Majorica* , Île consid. de la Médit. entre l'Île d'Ivica à l'O. & celle de Minorque à l'E. Elle a environ 37 li. de circuit. Elle abonde en oliviers , en vin délicieux & en très-bon froment. C'est un pays charmant. Il n'y a point de ri. mais il y a un gr. nombre de belles fontaines & de puits. Les habitans sont robustes , très-spirituels , & très-bons hommes de mer. Jacques I. R. d'Aragon la prit sur les Maures en 1229.

MAJORQUE , belle , gr. riche & forte ville , cap. de l'Île de même nom , avec un Evêc. suff. de Valence. Les Places publiques , la Cathédrale , le Palais R. & la Maison de la Contractation sont magnifiques. Il y a un Capitaine général qui commande à toute l'Île , & une garnison contre l'incursion des Maures. Les Ang. la prirent en 1706 ; mais elle fut reprise en 1715 ; & depuis ce tems elle est restée aux Esp. Elle est au S. O. de l'Île , où il y a un bon havre , à 29 li. N. E. d'Ivica , 48 S. E. de Barcelone , 57 E. de Valence , 120 de Madrid. lon. 20. 30. lat. 39. 40. On l'appelle aussi *Palma*.

Maisieres , Abbaye de Fr. en Bourgogne , au Diocèse de Châlons sur Saone. Elle est de l'Ordre de Cîteaux , & vaut 7000 liv.

Maisonnais , bourg de Fr. dans le Poitou , Election de Confolans.

MAIXENT (St) *S. Maxentius* , anc. ville de Fr. dans le Poitou , chef-lieu d'une Election consid.

avec une Abbaye de Bénédictins qui vaut 1000 liv. Il s'y fait un grand com. de bled. Elle est sur la Sevre, à 12 li. S. O. de Poitiers, 86 S. O. de Paris. lon. 17. 18. lat. 46. 25.

MALABAR, *Malabarica* (la côte de) nom qu'on donne à la partie occid. de la presq'Isle en-deçà du Gange, depuis le R. de Baglana jusqu'au cap Comorin, ou seulement depuis l'extrémité sept. du R. de Canara jusqu'au cap Comorin. Dans sa plus gr. étendue elle comprend le R. de Canara, les Etats du Samorin & de Travancor, le pays de Balagate, & le R. de Visapour. le Malabar est le plus beau pays des Indes en-deçà du Gange. On y voit une infinité de villes, des campagnes de ris & de toutes sortes d'arbres toujours verts. Il n'y a jamais ni neige, ni grêle, ni gelée. C'est le meilleur pays du monde pour les paresseux. Il y a beaucoup de Chrétiens; mais ils sont fort superstitieux. L'aînée des sœurs du R. porte le nom de *Reine*. C'est l'aîné de ses fils qui monte sur le Trône, après la mort de son oncle. Il en est de même parmi le peuple, à cause que les femmes étant en quelque maniere communes on ne connoit les enfans que du côté de leur mere. Les Malabares sont divisés en deux ordres, les *Nairos*, qui sont les nobles, & les *Pareas*, qui sont artisans, & fort méprisés par les Nairos. Les hommes & les femmes portent quantité de bracelets d'or, d'argent, &c. Le bout des oreilles leur pend jusqu'aux épaules; plus il y a de trous, plus on en fait de cas. Les murs & le pavé des maisons & des rues sont enduits de fiente de vache, matiere en grande vénération chez les Indiens. Les Malabares ont une Langue particuliere. *Voyage de la Comp. aux Indes Orient.*

MALACA, *Malaca*, gr. presq'Isle des Indes, au S. du R. de Siam, d'environ 270 li. de long, avec un R. de même nom, dont les habitans sont fort adonnés aux plaisirs, & dont la Langue est regardée

comme la plus belle & la plus agréable de toutes les Langues orient. Le Détroit de Malaca est entr. la presq'Isle & l'Isle de Sumatra; il communique au golfe de Bengale.

MALACA, ville confid. des Indes, cap. du R. de même nom Il s'y fait un com. considér. On y trouve les plus belles marchandises de la Chine, du Japon, &c. Il y a une bonne fort. & un excellent port Les Port. la prirent sur les Indiens; mais les Hol. la leur enleverent en 1640. lon. 119. 45. lat. 2. 12.

MALAGA, *Malaca*, anc. belle, riche & très-forte ville d'Esp. au R. de Grenade, avec 2 chât. un Evêc. suff. de Grenade, & un bon port qui la rend très-com. Les Ang. & les Hol. y vont charger les fruits exquis & les vins délicieux, que son ter. produit en abond. Elle est proche la mer, au pied d'une mont. escarpée, à 34 li. S. de Cordoue, 25 S. O. de Grenade, 33 S. E. de Séville, 102 S. de Madrid. lon. 13. 40. lat. 36. 45.

MALAGUETTE (la côte de) *Malaguetta* ainsi nommée d'une graine que quelques-uns appellent *Poivre de Guinée*) pays d'Afr. dans la Guinée, le long de la mer. Il est partagé entre plusieurs Souv. Le R. de Sanguin est le princ. Les Nègres de ce pays sont habiles Tailleurs, forts, gr. & vigoureux. On en tire de l'or, de l'ivoire, des esclaves, & de la malaguette.

MALATHIA, *Melitena*, anc. ville d'As. en Turquie, dans l'Aladulie, cap. de la pet. Arménie, sur l'Arzu, avec un Arch. Grec. lon. 61. lat. 39. 8.

MALAYE, ville d'As. dans l'Isle de Ternate, l'une des Moluques. Elle appartient aux Hol. qui l'ont fortifiée.

MALCHIN, ville d'Al. dans la b. Saxe, au D. de de Meckelbourg, à l'entrée de la ri. de Peene, dans le lac de Cummerow.

MALDEN, *Ma'dena*, ville à marchés d'Ang. dans la Prov. d'Essex, à 21 li. N. E. de Londres. Elle envoie deux

deux Députés au Parlement. lon. 18.
20. lat. 51. 42.

MALDIVES (les) *Maldiva*, Îles des Indes Orient. en-deça du Gange, dans la gr. mer des Indes, sous la Ligne. Elles ont environ 200 li. de long sur 35 de large. Elles sont à 50 li. du Cap Comorin. Il y en a un nombre prodigieux. Les Portug. les ont divisées en 13 Prov. qu'ils appellent *Attolons*. Chaque *Attolon* est séparé des autres, & contient un gr. nomb. d'Îles. Elles sont très-fert. La banane y est délicieuse, & le coco plus commun qu'en aucun lieu du monde. Tout y est à gr. marché. Les jours y sont égaux aux nuits en tout tems. Il n'y pleut jamais en été, qui dure six mois, & presque toujours en hiver, qui commence en Avril, & dure six mois. Il y a un R. qui est absolu & Mahométan aussi-bien que ses sujets. Les Maldivois sont fort polis, courageux, robustes, très-adroits en toutes sortes d'ouvrages, & spirituels. Ils excellent dans les Lettres.

MALE, Île des Indes, la princ. & la plus fert. des Maldives, avec un Palais où le R. fait sa résid. Elle a une li. & demie de tour; elle est presque au milieu de toutes les autres. On y respire un mauvais air. Les fourmis y sont fort incommodes. lon. 92. lat. 4. 30.

MALESTROIT, pet. ville de Fr. en Bretagne, au Dioc. de Vannes, sur la ri. d'Oustre, avec titre de Baronnie.

MALICUT, Île des Indes sur la côte de Malabar, au N. à 35 li. des Maldives. Elle a 4 li. de tour. L'air y est sain & tempéré, & le ter. abonde en toutes sortes de fruits.

MALINES, *Meclinia*, belle ville des Pays-Bas Autrichiens, cap. de la Seign. de même nom, avec un Arch. érigé par Paul IV. en 1559, dont l'Arch. prend le titre de Primat des Pays-Bas, & un Sénat ou Parl. Il s'y est tenu plusieurs Conciles. C'est la patrie de Jean Bol, & de Michel Coxis, Peintres. Il s'y fait un com. consid. de grains, & sur-

tout de dentelles très-estimées. Elle se rendit au D. de Marleborough en 1706, après avoir été abandon. par les Fr. Les Fr. la prirent au mois de Mai 1746. Elle est sur la Dyle qui la traverse, & y reçoit une pet. ri. au milieu du Brabant, à 4 li. N. O. de Louvain, 4 N. E. de Bruxelles, 6 S. E. d'Anvers, 11 E. de Gand, lon. 22. 5. lat. 51. 2.

MALMEDI, *Malmundarium*, pet. villé d'Al. sur les front. des pays de Liège & de Luxembourg, avec une Abbaye. Elle est sur la ri. de Recht, à 21 li. N. de Luxembourg. lon. 23. 40. lat. 50. 28.

MALMESBURI, *Maldunum*, pet. ville à marché d'Ang. en Wiltshire, sur l'Avon, rem. par les ruines de sa célèbre Abbaye, & par la naissance du fameux Hobbes. Elle envoie deux Députés au Parl. & est à 25 li. O. de Londres. lon. 15. 36. lat. 51. 36.

MALMOE, ou *MALMUYEN*, *Malmogia*, petite ville de Suede, dans la Scanie. Elle fut cédée aux Suédois par les Dan. en 1668. Les Dan. l'assiégèrent en vain en 1676 & 1677. C'est la patrie de Thomas Bartholin. Elle est sur le Sund, à 4 li. S. O. de Lunden, 6 S. E. de Coppenhague. lon. 30. 54. lat. 55. 35.

MALO (St) *Maloviopolis*, ville de Fr. en Bretagne, avec un Evêc. suff. de Tours, & un gr. & célèbre port très-fréquent & de difficile accès, à cause des rochers qui l'environnent. Cette ville est défendue par un châ. & par un gr. nombre de forts. Il s'y fait un com. prodigieux. Les Ang. la bombardèrent en 1693 fort inutilement, leur machine infernale n'ayant eu aucun effet. Les Malouins donnerent en 1711, 30 millions à Louis XIV. le voyant dans la nécessité. C'est la patrie de Jacques Cartier, qui découvrit le Canada en 1534, & du célèbre du Guétrouin. Elle est dans une île qu'on a jointe à la Terre-Ferme par une chaussée, à 7 li. N. O. de Dol, 17 N. p. O. de Rennes, 38 N. de

Nantes, 82 O. de Paris. lon. 15 d. 37'. 38". lat. 48 d. 38'. 59".

* Il y a une pet. ville de ce nom au Dioc. de St. Brieux On l'appelle *St Malo de Jugon*.

* Malplaquet, village des Pays-Bas, dans le Hainaut, près de Barai, fameux par la bat. que le Pr. Eugène & le D. de Marlborough y gagnèrent sur les Fr. le 11 Sept. 1709.

MALTE, *Melita*, Isle de la mer Médit. entre l'Afr. & la Sicile. Elle a environ 7 li. de long sur 4 de large & 20 de circuit. Après la prise de Rhodes, l'Emp. Charles V. la donna en 1530 au Gr. Maître de l'Ordre de St Jean de Jérusalem, Villiers de l'Isle-Adam, qui y établit son Ordre. Elle est devenue fort florissante; on y compte environ 50000 ames. Elle est très-bien fortif. On y recueille du miel, du coton, du cumin, & un peu de bled. Elle fut attaquée par les Turcs sous Jean de la Valette; mais ils furent obligés d'en lever le siège, après une perte de 30000 hommes. Il n'y a point de bêtes venimeuses; ce qu'on attribue communément à la bénédiction de St Paul. Il n'est cependant pas certain que St Paul ait été mordu d'une vipere dans cette Isle de Malte; il est plus probable que ce fut dans une autre Isle de Malte, aujourd'hui *Meleda*, proche Raguse, où il y a des viperes très-venimeuses, au lieu qu'il n'y en a jamais eu dans l'Isle de Malte dont il s'agit, ni dans les autres Isles voisines. Voyez *Meleda* & la Préface.

MALTE ou LA CITÉ NOTABLE, *Melita*, anc. ville de l'Isle de Malte, dont elle étoit la capit. & l'anc. résid. de son Evêque. Il y a quantité de miel. Elle est presque au milieu de l'Isle.

MALTE ou LA CITÉ VALETTE, ville très-forte & très-considérab. de l'Isle de Malte, dont elle est à présent la cap avec plusieurs forts, dont le princ. est le château St Elme, un Evêc. un Palais où réside le Grand-Maître & les Chevaliers de l'Ordre,

& un Hôpital magnifique. Elle fut bâtie par le Gr. Maître Jean de la Vallette, dont elle porte aussi le nom. Elle est sur la mer du côté de la Sicile, sur un roc, vis-à-vis de Girgenti. lon. 31. 10. lat. 35 d. 54'. 25".

Malte, Voyez *Meleda*.

MALUA, Prov. d'As. dans les Etats du Gr. Mogol. Elle est très-fert. Ratipor en est la capitale.

MALVASIA, MALVOISIE, *Epidaurus*, petite Isle de Grece, sur la côte orient. de la Morée, remarq. par ses bons vins. Elle a environ une li. de tour. Sa cap. est sur la mer, au pied d'un rocher, au sommet duquel il y a une bonne fort. Cette ville se nomme la *nouvel'e Malvoisie*. Elle est très-forte, & a un Arch. Grec suf. de Constantinople. Soliman la prit sur les Venitiens en 1540. Les Venitiens la reprirent en 1690. Elle est à 20 li. S. E. de Mistra, 30 S. d'Athènes. lon. 41. 18. lat. 36. 59.

MALZIEU (le) pet. ville de Fr. dans le Gévaudan, au Diocèse de Mende, sur la Truye, aux confins de l'Auvergne, à 6 li. de St Flour.

MAMERS, *Mamerca*, ancienne ville de Fr. dans le Maine, sur la Dive. lon. 18. 1. lat. 48. 20.

MAN, *Mona*, Isle de la mer d'Irlande, à 10 li. du Cumberland, avec un Evêc. suf. d'York. Elle a environ 10 li. de long sur 5 de large. Douglas en est le lieu princ. Elle appart. au C. de Derbi. lon. 12. 36 - 55'. lat. 54 d. - 35'.

MANACHIE, *Manachia*, anc. confid. & célèbre ville de la Turquie As. dans la Natolie, avec un châ. de beaux Bazars, des Mosquées, & des Hôpitaux, connue des Anciens sous le nom de *Magnésie*. Elle est au pied d'une mont. dans un ter. abondant en tout ce qui est nécessaire à la vie, près de la ri. d'Hermus. lon. 45. 15. lat. 38. 45.

MANAR, *Manaria*, Isle des Indes, sur la côte occid. de l'Isle de Ceylan. Elle fut convenue à la foi par St François Xavier. Les Port. la

prirent en 1560 ; mais les Hol. la leur enlevèrent en 1658. Elle est fort peuplée. lon. 98. 20. lat. 9.

MANÇANARES, pet. ville d'Esp. dans la nouv. Castille, chef-lieu d'un petit pays de son nom, à la source du ruis. de Mançanares.

MANCHE (la) *Manica*, contrée d'Esp. dans la nouv. Castille, le long de la Guadiana. Ciudad-Real, Calatrava & Orgaz en sont les principaux lieux.

Manche (la) *Oceanus Britannicus*, nom que l'on donne à la mer qui se trouve resserrée entre l'Ang. au N. la Fr. à l'O. & au S. ce qui est au N. E. est le détroit qu'on appelle *le Pas de Calais*.

MANCHESTER, *Manduesedum*, ville à marché & à poste d'Ang. en Lancashire, avec titre de D. Elle est belle, riche & bien peuplée. Il y a un très-beau Collège, une belle place, une belle Eglise Collégiale, & des Manufactures de coton, de laine, &c. Elle est à 46 li. N. O. de Londres, sur le Spelden. lon. 15. 12. lat. 53. 29.

MANDINGUES (les) peuple d'Af. dans la Nigritie. Leur princ. habitation est Sango. Ce sont des Negres civils, hospitaliers, laborieux, rusés, & très-propres aux Sciences. Ils sont fort zélés Mahométans ; ils circoncièrent les hommes & les femmes.

MANFREDONIA, *Manfredonia*, pet. ville d'Ital. au R. de Naples, dans la Capitanate, avec un chât. un port & un Arch. Les Turcs la prirent en 1620, & l'abandonnerent après y avoir mis le feu. Elle est sur le golfe de même nom, à 20 li. N. de Cirenza, 20 N. O. de Bari, 40 N. E. de Naples. lon. 33. 35. lat. 41. 38.

MANGALOR, *Mandagara*, ville de l'Inde, sur la côte de Malabar, appart. au R. de Bijnagar. lon. 92. 45. lat. 13.

MANGERA, pet. Isle de la mer du Sud, d'environ 2 li. de circuit. Il y a au milieu une ville d'Indiens, & une jolie Eglise Espagnole,

* Manglieu, *Magnus-Locus*, bourg de Fr. en Auvergne, dans la Gén. de Riom, Elect. d'Illoire.

MANHEIM, *Manhemium*, belle & forte ville d'Al. dans le bas Pal. avec une bonne cit. & un Palais où l'Elect. Palatin fait souvent sa résidence. Les Fr. la prirent en 1688, & en démolirent les fortif. mais elles ont été relevées. Elle est au confluent du Necker & du Rhin, à 4 li. N. E. de Spire, 3 O. d'Heidelberg. lon. 26. 8. lat. 49. 25.

MANILLE, *Manilla*, ville forte des Indes, cap. de l'Isle de Luçon, avec un bon chât. un gr. havre & un Arch. Les maisons n'y font que de bois, à cause des tremblemens de terre. Il y fait fort chaud, & l'équinoxe y est presque perpétuelle. Elle appartient aux Esp. lon. 141. lat. 14. 30.

Manlieu, *Magnus-Locus*, Abbaye de Fr. en Auvergne, au Dioc. de Clermont. Elle est de Bénédicteins, & vaut 3500 liv.

MANOE, *Manoa*, petite Isle de Dan, sur la côte occid. du D. de Sleswick près de Rypen. Elle n'est pas fort peuplée.

MANOSQUE, *Manosca*, ville de Fr. en Provence, sur la Durance, dans la Vigerie de Forcalquier, avec un chât. & une Commenderie de l'Ordre de Malte. Elle est dans un pays très-beau & très-fert. à 4 li. S. de Forcalquier, 154 S. p. E. de Paris. lon. 23. 30. lat. 43. 52.

Manot, bourg de Fr. dans l'Angoumois, Elect. d'Angoulême.

Maïou, bourg de Fr. en Normandie, au Dioc. d'Evreux. dans l'Elect. de Verneuil.

MANRESE, *Minorissa*, anc. petite ville d'Esp. dans la Catalogne, au confluent du Cardonero & du Lobregar, à 9. li. N. O. de Barcelone, 6 S. E. de Cardonne. lon. 19. 30. lat. 41. 36.

MANS (le) *Cenomanum*, riche, bien peuplée, gr. & anc. ville de Fr. cap. du Maine, avec un Evêc. suff. de Tours, dont St Liboire fut le I. Evêq. un Prèsidial, un Bail. &c.

an Elect. Ses cires & ses étamines font très-renommées. Les Ligueurs la rendirent à Henri IV. par composition en 1589. C'est la patrie de Nicolas Denisor, de François Grudé ou la Croix du Maine, de Geoffroi Bouffard, de Jacques le Pelerier, & du Pere Bernard Lami de l'Oratoire. Elle est sur une colline, proche la Sarre, à 8 li. S. d'Alençon, 17 N. O. de Tours, 20 N. E. d'Angers, 3 O. p. N. d'Orléans, 43 O. p. S. de Paris. lon. 17. 45. lat. 47. 58.

MANSFELD, *Mansfeldia*, pet. ville d'Al. dans la Turinge, capit. d'un petit Etat de même nom, avec titre de C. Elle est à 14 li. S. de Magdebourg, 19. N. p. E. d'Erfort, 19 O. de Wirtemberg. lon. 29. 30. lat. 51. 35.

Manigné, gros bourg de Fr. en Anjou, Election de la Flèche..

MANSOURE, *Mansura*, grande & forte ville d'Egypte, avec plusieurs belles Mosquées. Elle est sur le Nil. lon. 49. 35. lat. 27.

MANTE, *Medunta*, ville assez consid. de l'Isle de Fr. cap. du Mantouais, avec un Bail. un Présid. & une Elect. rem. par la sépulture de Philippe Auguste, qui y mourut en 1233. Elle est à 11 li. N. O. de Paris. lon. 19. 20. lat. 48. 58.

* Manthelan, bourg de Fr. en Touraine, Election de Loches.

MANTOUAN (le) pays d'Ital. le long du Pô, qui la coupe en deux parties, bor. N. par le Véronèse, S. par les D. de Reggio, de Modène & de la Mirandole, E. par le Ferrarois, O. par le Crémonois. Il a environ 20 li. de long sur 11 de large. Il est fert. en bled, pâturages, fruits, & vins excellens. Il comprend les D. de Mantoue, de Guastalla, de Sabioneta, les P. de Castiglione, de Solferino, de Bozolo, & le C. de Novellara.

MANTOUE, *Mantua*, anc. riche, bien peuplée, consid. & célèbre ville d'Ital. cap. du Mantouan, avec un Arch. une Univ. & une bonne cit. Les Imp. la prirent & la pil-

lerent en 1630. Charles V. dernier D. de Mantoue, s'étant déclaré pour les Fr. en 1701, fut mis au bar de l'Emp. & le P. Eugene prit Mantoue en 1707. Depuis ce tems la ville & le D. font restés à la Maison d'Autriche, excepté ce qui appart. aux branches collatérales de la Maison des D. de Mantoue. C'est la patrie de Jean Mucio Arelli, de Paul Pédruzzi, & de Gencbelli. Virgile naquit à Andes, aujourd'hui *Petula*, village proche Mantoue. Elle est sur le Mincio, dans des marais qui la rendent extrêmement difficile à prendre, à 14 li. N. E. de Parme, 8 S. O. de Verone, 14 N. de Modène, 36 N. p. O. de Florence, 88 N. p. O. de Rome. lon. 28. 22. lat. 45. 10.

MAON ou **PORT-MAON**, *Mahho*, ville marit. de l'Isle de Minorque, dans sa partie mérid. avec une bonne cit. & un bon port qui est à l'abri de toutes sortes de vents, ce qui fait qu'on dit en proverbe, que dans la Médit. *Juin, Juillet, Août & Port-Mahon font la sûreté des vaisseaux*. La ville est riche & com. & doit sa fondation au fameux Magon, Carthaginois. Les Alliés s'en rendirent maîtres en 1708, & elle fut cédée à l'Ang. par le Traité d'Utrecht. Elle est à 60 li. S. E. de Barcelone, 20 E. de l'Isle de Majorque. lon. 22 d. 0'. 30". lat. 39 d. 53'. 45".

* Maquaire (St) bourg de Fr. en Anjou, Election d'Angers.

MAQUEDA, *Maqueda*, pet. ville d'Esp. dans la Nouv. Castille, avec titre de D. & un beau châ. dans un terrain couvert d'oliviers.

MARACAYBO, *Maracaibum*, ville riche & consid. de l'Amér. mérid. capit. de la Prov. de Vénézuëla. Il s'y fait un grand com. de cuir, de cacao le meilleur de l'Amér. & d'excellent tabac. Les Filibustiers Fr. la prirent en 1666 & en 1678. Elle est proche le lac de même nom. lat. mérid. 10. lon. 307. 50.

MARAGNAN, *Maranania*, Prov. de l'Amér. mérid. au Brésil.

qui renferme une Ile fert. & peuplée, & de 45 li. de circuit. Les Fr. s'y établirent en 1612, & y bâtirent une ville qu'ils appellerent *St Louis de Maragnan*; mais cette ville est à présent aux Port. Elle est pet. mais forte, avec un châ. un bon port, & un Evêc. suf. de S. Salvador de la Baya. Le G. y fait son séjour. Le climat y est très-agréable & très-sain. Tout y abon. sur-tout le clou de girofle. lon. 323. lat. mérid. 2.

MARANS, *Marantium*, ville riche du pays d'Aunis, au Dioc. & Elect. de la Rochelle, dans les marais salans, près la Sevre Niortois, à une li. de la mer. On y fait un gr. com. de bled. lon. 16. 40. lat. 46. 20.

MARANT, *Marantum*, pet. ville de Perse, dans l'Adirbeizan, dans un ter. agréable & fert. Les habitans croient que Noé & sa femme sont enterrés dans leur ville. lon. 64 5. lat. 38. 30.

MARASCH, ville de la Turquie As. dans la Prov. d'Aladulie, sur l'Euphrate. C'est la résid. d'un Béglicbey.

Marçay, bourg de Fr. dans le Diocèse de Poitiers.

MARCELLAN, pet. ville de Fr. dans le bas Languedoc, au Diocèse d'Agde.

MARCEL (St) petite ville de Fr. dans le bas Languedoc, au Dioc. de Narbonne.

Marcel (St) Abbaye de Fr. au Dioc. de Cahors. Elle est de l'Ordre de Cîteaux, & vaut 2000 liv.

MARCELLIN (St) *S. Marcellinus*, pet. ville de Fr. en Dauphiné, au Dioc. de Vienne, cap. d'un Bail. Elle est fort jolie, & située dans un ter. très-agréable & fert. en bon vin, près de l'Isere, à 2 li. de St Antoine, 7 de Grenoble & de Valence, 101 S. p. E. de Paris. lon. 21 d. 53'. 9". lat. 45 d. 30'. 31".

Il y a une autre petite ville de ce nom dans le Forez, Election de Montbrison.

MARCHE (la) *Marchia*, Prov. de Fr. avec titre de C. bor. N. par le

Berri, E. par l'Auvergne, O. par le Poitou & l'Angoumois, S. par le Limosin. Elle a environ 22 li. de long sur 10 de large. Elle fut réunie à la Fr. par François I. en 1531. Elle est assez fert. en bled & en vin. On la divise en haute & en basse. Gueret en est la capitale.

MARCHE, petite ville des Pays-Bas, au pays de Luxembourg, dans la cont. appelée *Famine*, entre Dinant & la Roche.

MARCHE (la) pet. ville de Fr. dans le Barrois, qui a donné son nom au Collège de la Marche à Paris, à 6 li. de Neuf-Château, 13 de Toul. lon. 23. 26. lat. 48. 2.

MARCHE (la) ou *LE MERS*, Prov. marit. de l'Ecosse sept. & mérid. avec titre de C. Elle abonde en bled & en pâturages. Elle est sur la mer d'Al. au S. de la Prov. de Lothian, & à l'O. de celle de Twedale.

MARCHE TRÉVISANE (la) Prov. d'Ital. dans la Rép. de Venise bor. E. par le Frioul & par le golfe de Venise, S. par la mer, le Dogar & le Padouan, O. par le Viscontin, N. par le Feltrin & le Bel-lunése. La Piane en est la princ. ri. Ses villes principales sont Trévise & Cénéda.

MARCHENA, *Marcia*, belle, anc. & confid. ville d'Esp. dans l'Andalousie, avec titre de D. & un faux-bourg aussi gr. que la ville. Elle est au milieu d'une plaine, dans un ter. fertile en tout, sur-tout en olives, quoiqu'il soit sec à cause du manque d'eau, à 9 li. de Séville.

Marchezieux, bourg de Fr. en b. Normandie, dans le Cotentin. Il est entouré de marais.

Marchiennes, bourg & Abbaye de Flandre, sur la Scarpe, entre Douai, St Amand & Orchies.

Marchiennes-au-Pont, *Marchiana*, bourg des Pays-Bas, dans l'Evêc. de Liège, aux deux côtés de la Sambre, à 8 li. & demie S. O. de Namur, uae O. de Charleroi. lon. 22. lat. 50. 23.

MARCIAC, petite ville de Fr. dans l'Armagnac, sur la ri. Bor

Elect. de Riviere-Verdun. Il y a Justice Royale.

MARCIGNI, Marciniacum, pet. ville de Fr. en Bourgogne, rem. par la naissance d'André du Rier. Elle est près de la Loire, dans un pays fertile en bled.

Marcillac, *Marciliacum*, bourg de Fr. dans le Limosin, aux confins du Rouergue, dans l'Elect. de Rhodéz.

Marcillé, bourg de Fr. dans la Gén. de Tours, Elect. de Maïenne.

Marcilly, bourg. de Fr. en Normandie, dans la Génér. de Caen, Elect. de Mortain.

MARCK (la) *Marchia Comitatus*, contrée d'Al. dans la Westphalie, avec titre de C. sur la Lippe. Elle est possédée par l'Electeur de Brandebourg, excepté Werden, Dortmund & Essen. Ham en est la capitale.

MARCO (San) nom de deux pet. villes d'Ital. l'une au R. de Naples, dans la Calabre cit. sur la ri. de Senito, avec un Evêc. suff. du Pape; & l'autre en Sicile, dans la vallée de Demona, sur la ri. de Figuera.

Marcolles, bourg de Fr. en Auvergne, dans la Gén. de Riom, Elect. d'Aurillac.

MARCOU (les Isles de St) Isles de Fr. sur la côte de Normandie, entre les Vez & la Hougue. Il y en a deux, l'Isle d'Amont & l'Isle d'Avall. Elles ont de bons pâturages, mais elles sont desertes.

MAREMMES DE SIENNE (les) petit pays d'Ital. en Toscane, dans l'Etat de Sienne. Il est d'un très-bon rapport; mais l'air y est mauvais.

MARENNES, *Marina*, pet. ville de Fr. en Saintonge, avec une Elect. renommée par les huitres vertes qu'on pêche sur ses côtes, & par le sel qu'elle fournit. Elle est près de la mer, à 10 li. N. O. de Saintes, 108 S. O. de Paris. lon. 16 d. 33'. 7". lat. 45 d. 49'. 22".

MARETIMO, *Maritima Insula*, pet. Isle d'Ital. sur la côte occid. de Sicile, à l'O. des Isles de Levanzo & de Favognana. Elle a 4 li. de cir-

cuit. Il n'y a qu'un châ. & quelques métairies. Elle fournit beaucoup de miel. lon. 30. lat. 38. 5.

MARGOZZA, pet. ville d'Ital. au Milanez, au C. d'Anghiera, sur un petit lac de même nom. lon. 25. 58. lat. 44. 53.

Margraviat, Voyez au mot Landgraviat.

MARGUERITE (la) *Margarita*, Isle de l'Amér. auprès de la Terre-Ferme & de la nouvelle Andaloufie, découverte par Christophe Colomb en 1498. Elle a environ 15 li. de long sur 6 de large, & 35 à 40 de circuit. Sa verdure en rend l'aspect fort agréable. Elle n'est plus fort confid. depuis que les Esp. qui l'habitoient se sont retirés en Terre-Ferme. Elle n'est habitée que par des Mulâtres & par des Amér. Les Hol. la prirent & la pillèrent en 1626, après avoir rasé le châ. que les Espagnols y avoient bâti.

Marguerite (Ste) Voyez Lerins. Maria-del-Porto (Sancta) Voyez Iaguana.

MARIANNES (les Isles) OU LES ISLES DES LARRONS, *Mariana*, Isles de l'Océan orient. dans la mer du Sud. Elles occupent une espace d'environ 150 lieues, depuis l'Isle de Guahan jusqu'à Urac. Magellan les découvrit, & Michel Lopes de Legaspi en prit possession en 1565. Il n'y fit aucune habitation. Il y en a 14, chacune d'une grandeur considérable. Quoiqu'elles soient sous la Zone torride, l'air y est pur & sain, le Ciel toujours beau; la chaleur n'y est point excessive, & les habitans vivent long-tems. Elles sont très-peuplées. Avant l'arrivée des Esp. les Insulaires ignoroient entièrement qu'il y eût d'autres Nations au monde qu'eux. Ils n'avoient jamais vu de feu; & quand ils en virent pour la prem. fois, quelques-uns, qui s'étoient approchés de trop près s'étant brûlés, n'osoient plus le regarder de de loin. Les femmes font consister la beauté à avoir les dents noires & les cheveux blancs. Leurs mariages ne durent qu'autant

que les deux parties sont contentes l'une de l'autre. Les femmes ont ordinairement un gr. emp. sur leurs maris. Leur langue est douce & agréable; ils en font un gr. cas, & se regardent comme la Nation la plus spirituelle & la mieux policée du monde. Chaque famille est maîtresse de ses actions, & n'est soumise à aucun Chef. Ils sont Idolâtres & fort superstitieux. Depuis 1665 qu'on y porta l'Évangile, il y en a plusieurs de Chrétiens. lat. 13. 25—20. *Gemelli Carveri. Voyages.*

Mariborough, *Voyez* Queenstown.

Marie (Ste) bourg de Fr. dans l'Isle de Ré, au pays d'Aunis

MARIE (Ste) *Sta Maria*, Isle de l'Océan, aux environs de l'Afr. à 2 li. de Madagascar. Elle a 11 li. de long sur 2 de large. Elle est coupée de petites riv. de sources & de fontaines, & bordée de rochers. Le ter. y est fert. & semé de ris. L'air y est extrêmement humide; il y pleut presque toujours. On trouve sur ses côtes du corail & de l'ambre gris. Elle est habitée par 5 ou 600 Nègres, qui n'ont jamais voulu s'unir en rien avec les Chrétiens, & se disent descendus d'Abraham. lat. mérid. 16—17. lon. 63.

MARIE (Ste) ville confid. de l'Amér. mérid. dans l'Aud. de Panama. Elle fut bâtie par les Espagn. après qu'ils eurent découvert les riches mines d'or qui sont auprès. Les Ang. la prirent quelque tems après. Elle est au fond du golfe de St Michel, à l'emb. de la ri. de Sainte Marie, qui est navigable, & la plus large de celles qui se jettent dans ce golfe. lon. 299. 50. lat. 7.

MARIE (Ste) jolie ville de l'Amér. dans la Prov. de Maryland, appart. aux Ang. C'est le lieu où se tiennent les Assemblées, & où demeurent les Officiers de la Prov. Elle est sur la ri. de St George.

MARIE (Ste) Isle assez confid. de l'Amér. sept. l'une des Açores, au S. de l'Isle de St Michel. Le ter. y est le même que dans les autres Açores,

MARIE (Ste) belle & confid. ville d'Esp. dans l'Andalousie, avec un petit châ. & titre de C. Elle est fort com. Les Hol. & les Ang. la prirent en 1702 pour l'Archiduc. Elle est sur la côte de la Baie de Cadix, sur le Guadaleté, à l'emb. duquel on voit une tour & une batterie fermée, qu'on appelle le *Port Ste Marie*, à 4 li. N. E. de Cadix, 4 S. O. de Xerés de la Frontera. lon. 12. 21. lat. 36. 35.

MARIE (Ste) pet. Isle d'Ang. la princ. des Sorlingues, avec un bon havre & un fort châ. Elle a 3 li. de tour. lon. 11. 25. lat. 50. 2.

MARIE-AUX-MINES (Ste) ou MARKICK, pet. ville de Fr. dans la Lorraine Al. La riv. de Leber la divise en deux. Elle est célèbre par ses mines d'argent. lon. 25. 2. lat. 48. 16.

MARIENBERG, *Mariaberga*, jolie ville d'Al. dans la Misnie, rem. par ses riches mines d'argent. Elle fut bâtie vers l'an 1519 par Henri D. de Saxe. Elle appartient à l'Électeur de Saxe. Les Suédois la pillèrent en 1639. Elle est entre des mont. à 10 li. de Dresde. lat. 33. 20.

MARIENBOURG, *Mariaburgum*, anc. & forte ville de la Pologne, dans la Prusse R. capit. du Palat. de même nom, avec un château. Les Suédois la prirent en 1626; mais elle retourna à la Pologne. Elle est sur le Nagot, à 12 li. S. O. d'Elbing, 12 S. E. de Dantzick. lon. 37. 20. lat. 54. 6. Le Pal. de Mariembourg est bor. N. par la mer Baltique, le Frisch-Haff, & le Nantangen, E. par la Bartonie & la Galindie, S. par l'Hockerland, O. par la Pomerelle.

MARIENBOURG, petite ville des Pays-Bas Fr. dans le Hainaut, bâtie en 1542 par Marie Reine de Hongrie. Elle est entre la Blanche & la Noire, à 4 li. de Roeroi. Henri II. la prit en 1554. & la rendit aux Esp. en 1559. Elle fut cédée aux Fr. par le Traité des Pyrénées, & Louis XIV. la fit démanteler. lon.

22. 5. lat. 50. 4.

MARIENSTADT, *Mariaſtadium*, pet. ville de Suede, dans la Weſtgothie, ſur le lac Waner, à 14 li. S. E. de Carloſtadt, 65 S. O. de Stockholm. lon. 32. lat. 58. 38.

MARIENTHAL ou **MERGEN-
THEIM**, *Mergenthemum*, pet. ville d'Al. en Franconie, cap. de l'Etat, & le ſiège ordinaire du Gr. Maître de l'Ordre Teutonique pour l'Al. & l'Ital. Elle eſt remarq. par la bat. de 1645, & eſt ſur le Tauber, à 6 li. S. O. de Wurtzbourg, 9 N. de Hall. lon. 27. 24. lat. 49. 35.

MARIENWERDER, ville de Pruſſe, dans la Poméranie, avec un châ. & une Eglise magnifique. Elle eſt ſur le Nagot. lon. 37. 10. lat. 53. 42.

MARI-GALANTE, *Marigalanta*, île de l'Amér. ſept. l'une des Antilles Fr. du Gouv. de la Guadeloupe. Chriſtophe Colomb la découvrit en 1493. Les Fr. l'habitent depuis 1648. Les Ang. la prirent en 1692; mais les Fr. s'y ſont rétablis de nouveau. Les cannes de ſucre, l'Indigo, le tabac & le coton y viennent fort bien: mais il y a des tems où l'eau manque. lon. 316. lat. 15. 35.

MARIGNAN, *Melignanum*, pet. ville d'Ital. au D. de Milan, rem. par la défaite des Suiffes & du D. de Milan, par François I. en 1515. Elle eſt ſur le Lambro, à 4 li. S. E. de Milan, 5 N. E. de Pavie, 5 N. O. de Lodi. lon. 26. 45. lat. 45. 20.

Marigny, *Marenneium*, bourg de Fr. en Normandie, à 4 li. de Courances & 2 de St Lô, avec titre de Marquisat.

MARILAND, *Marilandia*, Prov. de l'Amér. ſept. bor. au S. par la Virginie, E. par l'Océan Atlantique, N. par la nouvelle Ang. & la nouv. York, O. par la ri. de Patowmeck. C'eſt une belle plaine très-fert. Le tabac en eſt fort eſtimé. Les Naturels du pays ont le teint bafané, ſont hardis, adroits & bienfaits; ils admettent un Dieu, mais ils ne croient pas la Providence. Ils ſont diviſés par tribus indépendan-

tes les unes des autres, ayant chacune un R. particulier. Ce que les Ang. poſſèdent eſt diviſé en dix C. Charles I. R. d'Ang. donna cette Prov. au Lord Baltimore pour lui & ſes ſucceſſeurs en fouv. en 1632. Ste Marie en eſt la capitale & la réſidence du Gouverneur.

MARINGUE, pet. ville de Fr. en Auvergne, dans l'Elect. de Riom, près de l'Allier. Il s'y fait un grand commerce de bled.

MARINO (San) *Marinum*, pet. mais forte ville d'Ital. capit. d'une pet. Répub. enclavée dans le Duché d'Urbino, ſur les confins de la Romagne, ſous la protection du Pape, avec trois châ. Elle ſe gouv. en Répub. depuis fort longtems, & crée elle-même ſes Officiers & ſes Magiſtrats. Elle eſt ſur une mont. à 4 li. S. O. de Rimini, 5 N. O. d'Urbino. lon. 30. 8. lat. 43. 58.

MARLE, *Marna*, pet. ville de Fr. en Picardie, avec titre de C. ſur la Serre, dans la Thiérache, à 3 li. de Guife, 37 N. p. E. de Paris. lon. 21 d. 26'. 16". lat. 49 d. 44'. 24".

MARLEBOROUGH, *Cunetio*, pet. ville à marché d'Ang. en Wiltſhire, avec titre de D. qu'elle a donné au fameux D. de ce nom. Elle envoie deux Députés au Parl. & eſt à 23 li. S. O. de Londres. lon. 16. 10. lat. 51. 24.

MARLOW ou **MERLOW**, *Mellotum*, petite ville d'Al. au cerc. de b. Saxe, au Dioc. de Mecklenbourg, ſur la Reckenits, chef-lieu d'un Bail. de même nom. lon. 30. 58. lat. 53. 53.

MARLY, *Malliacum*, belle maison R. de Fr. entre Verſailles & St Germain, au bas du village de ſon nom, dans un vallon, à l'extrémité d'une forêt de même nom. Les jardins ſont ſuperbes, & la ſit. charmante. Ce châ fut bâti par Louis XIV. par les ſoins du célèbre Manſard. Il reçoit les eaux d'une fameuſe machine conſtruite ſur la Seine, qui en fournit auſſi à Verſailles, & eſt à 4 li. de Paris. lon. 19 d. 45'. 41". lat. 48 d. 51'. 38".

Marmagnac, bourg de Fr. en Auvergne, Généralité de Riom, Election d'Aurillac.

MARMANDE, *Marmanda*, ville de Fr. dans la Guienne, dans l'Agénois. Il s'y fait un gr. com. de bled, vin, &c. François Combefis Dominicain étoit de cette ville. Elle est sur la Garonne, à 6 li. d'Agen, 12 de Bourdeaux, 140 S. p. O. de Paris. lon. 17. 50. lat. 44. 35.

MARMARA, nom de 4 Isles d'As. dans la mer de Marmara, à laquelle elles donnent le nom. La plus gr. qui s'appelle *Marmara*, a environ 12 li. de circuit, & une ville de son nom; la seconde s'appelle *Aveçia*; la troisième *Contalli*, & la quatrième *Gadaro*. Le climat y est fort bon. Elles abondent en bled, vin, fruits, &c. Il y a beaucoup de Moines Grecs. lon. 38. 35. lat. 40. 33.

La mer de Marmara ou mer Blanche, est un gr. golfe, entre l'Hellépoint & la mer Noire. C'est ce que les anc. appelloient *Propontide*.

MARMOUTIER ou *MAURMUNSTIER*, *Mauri Monasterium*, petite ville de Fr. dans la b. Alsace, à une li. de Saverne, avec une Abbaye de Bénédictins. Il y a une autre célèbre Abbaye de ce nom dans la Touraine, proche la Loire, à une lieue de Tours.

Marne (la) *Matrona*, ri. confid. de Fr. qui prend sa source dans le Bassigny, au pied d'une mont. passe par les Généralités de Châlons, de Soissons & de Paris, & se jette dans la Seine un peu au-dessous de Charenton. Elle porte bateaux.

MAROC, *Marocanum*, gr. Emp. d'Afr. dans la partie la plus occid. de la Barbarie. Il comprend les R. de Maroc, de Fez, de Tafilet, de Sus, & la gr. Prov. de Dara. Il peut avoir 250 li. de long sur 140 de large. Il est bor. N. par la Médit. E. par les R. d'Alger, de Tunis & de Tripoly, O. par la mer Atlantique, S. par le desert de Barbarie. Il ne faut pas confondre l'Emp. de Maroc avec le R. & la Prov. de Maroc qui en font une partie. Le R. de Maroc est sur l'O-

céan occid. & comprend les Prov. d'Hea, de Sus, de Gefula, Maroc, Duquela, Escura & Telda. Il n'est pas fort peup. Le ter. est sablonneux, sec & ingrat dans la plus gr. partie, mais il abon. en chameaux, en mines de cuivre, en amandes & en cir. Il y a 100000 familles distribués en plusieurs *Adouards* (espèce de villages ambulans qu'on transporte de tous côtés sur des chameaux). Outre ces Adouards, il y a un grand nombre d'autres habitans plus polis, mais plus vicieux. Le R. est absolu, & prétend descendre de Mahomet. Il suit la Religion Mahometane, selon l'interprétation du Docteur Mélich. Il y a beaucoup de Chrétiens esclaves, de Renegats & de Juifs dans ce Royaume.

La Prov. de Maroc s'étend de l'O. à l'E. sur la mer. Elle abon. en froment, millet, & en toutes sortes de légumes & de fruits. Les habitans font un grand commerce.

MAROC, *Marochium*, grande & forte ville d'Afr. cap. de l'Emp. de Maroc, bâtie en 1052 par Abu-Techifien I. R. des Almoravides. Il y a une gr. & belle fort. dans laquelle est la belle Mosquée d'Abdulmumen. Cette ville n'est plus si riche ni si peuplée qu'elle étoit autrefois, depuis que les Rois ont établi leur résidence à Miquenez. On n'y compte qu'environ 25000 habitans. Elle est dans une plaine, à 100 li. S. p. O. de Fez, 50 N. E. de Sus. lon. 10. 50. lat. 30. 32.

MAROGNA, *Maronea*, pet. ville de Turquie, dans la Romanie, avec un Arch. Grec, proche la mer, à 28 li. S. O. d'Andrinople, 60 S. O. de Constantinople. lon. 43. 16. lat. 40. 56.

MARFACH, pet. ville d'Al. dans le D. de Wirtemberg, sur le Necker, entre Hailbron & Schorndorf.

MARPOURG, *Marpurgum*, belle forte & confid. ville d'Al. au Land. de Hesse-Cassel, avec une Univ. fondée en 1526, un chât. un Palais où le Pr. fait souvent sa résid. une belle place & un Hôtel-de-Ville magnif.

que. Elle est dans un pays fort agréable, sur la Lohn, à 14 li. S. de Waldeck, 18 N. p. E. de Francfort, 19 S. O. de Cassel. lon. 26. 28. lat. 50. 42.

Il y a une autre jolie pet. ville de ce nom dans la b. Stirie, sur la Drave, avec un châ. à 10 li. S. O. de Gratz, 24 N. E. de Laubach. lon. 33. 45. lat. 46. 42.

MARQUEFAVE, pet. ville de Fr. dans le bas Languedoc, au Dioc. de Rieux.

* Marquenterre, bourg de Fr. en Picardie, dans l'Élection d'Abbeville.

M A R R, Prov. marit. d'Ecosse, avec titre de C. Elle abon. en bled, légumes, bétail, poisson & gibier. Aberden en est la capitale.

Marrat, bourg de Fr. en Auvergne, dans la Gén. de Riom, Elect. de Clermont.

* Mars - d'Outille (St) bourg de Fr. dans la Gén. de Tours, Elect. de Château-du-Loir.

MARSA, *Maxula*, ville d'Afr. au R. de Tunis, dans la Seig. de la Goulette, avec un beau Palais & des maisons de plaisance où les Pachas de Tunis vont se divertir.

Marfac, gros bourg de Fr. en Anvergne, dans la Général. de Riom, Élection d'Issoire.

Marfaille, plaine de Piémont, fameuse par la bat. qu'y gagna M. de Catinat en 1693.

MARSAL, *Marsellum*, ville de Fr. en Lorraine, avec titre de Châtel. rem. par ses salines. Elle est dans des marais de difficile accès, qui joints à ses fortif. en font une place d'importance, proche la Selle, à 7 li. N. E. de Nanci. lon. 24. 18. lat. 48. 46.

MARSALA, anc. & forte ville de Sicile, dans la vallée de Mazare, proche la mer. Elle est bien peuplée & bâtie des ruines de l'anc. *Lylibée*, à 21 li. S. O. de Palerme, 5 N. de Mazare. lon. 30. 12. lat. 37. 52.

MARSAN, ou LE MONT DE *MARSAN*, pet. ville de Fr. en Gas-

cogne, avec titre de Vic. cap. d'un pet. pays de même nom, fert. en vin, sur la ri. de Midoufe, à 10 li. de Dax. lon. 16. 56. lat. 44.

MARSACQUI-VIR, ou *MARSALQUI-VIR*, ville forte & anc. d'Afr. dans la Prov. de Beni-Arax, au R. de Trémecen, avec un des plus beaux, des plus gr. & des meilleurs ports d'Afr. Elle est bâtie sur un roc, proche la mer, à une li. d'Oran. lon. 17. 25. lat. 35. 40.

Marfay, bourg de Fr. dans le pays d'Aunis, Elect. de la Rochelle.

MARSEILLE, *Maffilia*, anc. & forte ville marit. de Fr. en Provence, la plus riche, la plus marchande, & la plus peuplée de cette Prov. avec un bon port où se retirent les Galeres du R. un anc. Evêc. suff. d'Arles, une célèbre Abbaye sous le nom de St Victor, qui a été sécularisée, & une Académie Fr. De tout tems elle a été fort célèbre par son com. par la politesse de ses habitants, & leurs dispositions aux sciences. Louis XIV. y fit bâtir en 1660 une cit. & le fort St Jean, pour tenir en bride les habitants qui prétendoient être libres. Elle est divisée en ville neuve, qui est très-belle, & en villé vieille, qui est d'un mauvais goût. On trouve à Marseille du corail, & les meilleures drogues des diverses parties du monde. Il y a de très-beaux édifices. Un Vaisseau venant de Seyde en 1720, y apporta la peste qui y fit de gr. dégâts. C'est la patrie de Pytheas fameux Astronome, de M. Mascaron, du Chevalier d'Héricieux, de M. Rigord, du Pere Feuillet Minime, du Pere Plumier, &c. Elle est proche la mer Médit. à 6 li. S. d'Aix, 12 N. O. de Toulon, 16 S. E. d'Arles, 35 O. p. S. de Nice, 169 S. p. E. de Paris. lon. 23 d. 2'. 8". lat. 43 d. 17'. 45".

MARSICO-NUOVO, *Marsicum*, pet. mais riche & jolie ville d'Ita. au R. de Naples, dans la Princip. cit. avec un Evêc. suff. de Salerne. Elle est au pied de l'Apennin, proche l'Agri, à 2 li. de Marsico-ve-

tere, autre pet. ville de la Basilicate, à 11 S. O. de Cirenza, 20 S. E. de Salerne. lon. 33. 24. lat. 40. 22.

Marillac, Abb. de Fr. au Dioc. de Cahors. Elle est de l'Ordre de St Benoît & vaut 10000 livres.

MARTABAN, *Martabanum*, Prov. d'As. au R. de Siam, sur le golfe de Bengale. Le rer. est sain & fert. en ris & en toutes sortes de fruits. Il y a des mines de toutes les especes, & il s'y fait un gr. com. Il y a une ville cap. appelée aussi *Martaban*. Elle est riche, belle, & fort peuplée; son port la rend très-com. lon. 115. 25. lat. 15. 35.

MARTEL, *Martellum*, pet. ville de Fr. dans le Querci, Elect. de Cahors, sur la Dordogne. lon. 18. 28. lat. 45. 4.

MARTHE, (Ste) *Sta Martha*, Prov. de l'Amér. mérid. sur la côte de Terre-Ferme. Elle a 70 li. de long, sur presque autant de large. Il y fait extrêmement chaud du côté de la mer du Nord; mais le dedans du pays est assez froid à cause des h. mont. qui y sont. On y trouve des salines, des oranges, des grenades, des limons, &c. des mines d'or & des pierres précieuses. Les sauvages de ce pays sont fort agiles, très-argrogans, vaillans & robustes. Ils ont un Roi particulier. Les Esp. possèdent une partie de cette Prov. qui en comprend sous elle plusieurs autres petites. Ste Marthe en est la cap. C'est une ville bâtie dans un lieu fort sain, près de la mer, avec un bon port environné de h. mont. Elle étoit fort confid. du tems que les flottes d'Esp. y abordoient, mais c'est aujourd'hui peu de chose. lon. 303. 54. lat. 11 d. 19'. 55".

Marthe (Ste) ou Sierra Nevada, très-h. mont. de la nouv. Esp. dans la Zone-Torride. On lui donne 30 à 40 li. de tour & 2 de haut; son sommet est toujours couvert de neiges pendant les plus gr. chaleurs. On aperçoit cette mont. du cap Tibersin, dans l'Isle St Domingue qui en est à 150 li. lon. 303. lat. 8.

Martigné, *Martinicum*, bourg

de Fr. dans l'Anjou, Elect. de Saurmur, avec un Chapitre & un chât.

Martigné, bourg de Fr. dans le Maine, Elect. de Mayenne.

MARTIGUES, *Martima*, ville marit. de Fr. en Provence, avec titre de Princ. Elle est auprès d'un étang de 5 li. de long & 2 de large, navigable par tout, & qui fournit de l'excellent sel. On l'appelle aussi l'*Etang de Berre*, à 8 li. N. O. de Marseille. lon. 22. 45. lat. 43. 28.

MARTIN, (St) *Stus Martinus*, pet. ville forte de Fr. dans l'Isle de Ré, avec une bonne cit. & un port. Les fortif. sont à la Vauban.

Il y a en Fr. plusieurs bourgs & autres lieux du nom de St Martin.

MARTIN, (St) Isle de l'Amér. une des Antilles du golfe du Mexique, au N. O. de St Barthelemi, & au S. O. de l'Anguille. Elle a 18 li. de tour, & n'a ni port ni ri. mais plusieurs salines. Après plusieurs révolutions, elle est enfin restée aux Fr. & aux Hol. qui la possèdent conjointement. lon. 315. lat. 18. 15.

MARTINIQUE, (la) *Martinica*, Isle confid. de l'Amér. sept. la princ. des Antilles Fr. Elle a environ 16 li. de long & 40 de tour. Les Fr. s'y établirent en 1635. Il y a de gr. mont. couvertes de belles forêts, plusieurs ri. & des vallées fert. en tout, excepté en froment & en vignes qui n'y réussissent pas. Ceux qui sont nés dans le pays préfèrent la casse au pain de froment. Cette Isle est extrêmement peuplée. Il y a un G. général, un Intendant, un G. particulier, & deux Lieutenans de R. Les princ. places sont le Fort-Royal, le Fort St Pierre, le Fort de la Trinité, le Fort Marigot, & le Fort du Mûillage. Outre les Fr. une partie de l'Isle est habitée par les Indiens. Ils sont fort courageux; ils repoussèrent vivement en 1674 l'Amiral Ruiter, & en 1695 les Ang. qui y avoient fait des descentes.

MARTINSBERG (St) jolie & forte ville de la basse Hongrie, sur le haut d'une mont. fort élevée.

MARTORANO, *Martoranum*,

pet. ville d'Ital. au R. de Naples, dans la Calabre cit. avec un Evêc. suf. de Coſenza. Elle est à 3 li. de la mer, 6 S. de Coſenza. lon. 34. 12. lat. 39. 8.

MARTOREL, *Martorelium*, ville d'Eſp. dans la Catalogne, au confluent de la Noya & du Lobregat, qu'on passe sur deux beaux ponts, à 4 li. de Ville-Franche & de Barcelone.

MARVEJOLS ou **MARVÈGE**, *Marengium*, jolie ville de Fr. en Languedoc, la seconde du Gevaudan, avec une Collégiale. Elle est fort marchande. Le D. de Joyeuse la prit sur les Calvinistes en 1586, & la ruina de fond en comble; mais elle s'est rétablie. Elle est dans un beau vallon, sur la ri. de Colangne, à 4 li. N. O. de Mende, 121 S. de Paris. lon. 20. 58. lat. 44. 35.

MARZILLA, jolie petite ville d'Eſp. au R. de Navarre, sur le chemin de Madrid à Pampelune, près de la ri. d'Aragon.

MAS-D'ASIL, *Azilium Mansum*, pet. ville de Fr. au C. de Foix, dans un beau vallon, sur le torrent de la Rife, à 3 li. de Pamiers, 4 de Saint Lizier, avec une Abbaye de Bénédictins qui vaut 3300 liv. Au près de cette ville il y a un roc, au travers duquel passe le torrent.

MAS-DU-SOULIE (le) pet. ville de Fr. dans le Rouergue, au Dioc. de Vabres, Election de Milhaud.

MAS - GARNIER ou **GRENIER** (le) pet. ville de Fr. en Gascogne, dans l'Armagnac, Elec. de Riviere-Verdun, près de la Garonne. Il y a Justice Royale, & une Abbaye de Bénédictins qui vaut 5500 liv.

Mas - Munſter, *Voyez* Moiseveaux.

MASBAT, *Masbata*, Ile de la mer des Indes, l'une des Philippines, de 30 li. de tour. Les Esp. la prirent en 1569. Les ports en sont fort commodes. Elle est habitée par des Indiens tributaires des Esp.

MASCAREIGNE ou **ISLE DE BOURBON**, *Ile d'Afr.* dans l'Océan Ethiopique, à l'E. de l'Ile de Madagascar,

à 100 li. du cap de Bonne-Espérance. Elle est presque ovale, & peut avoir 15 li. de long sur 10 de large & 40 de tour. Elle fut découverte par un Port. de la Maison de Mascarenhas. Les Fr. s'y établirent en 1672. C'est l'entrepôt des vaisseaux de la Compagnie des Indes. Elle est fertile. l'air y est fort sain, les ri. poissonneuses, & les mont. pleines de gibier. Il n'y a aucun animal nuisible. On recueille sur le rivage beaucoup d'ambre gris, de corail & de beaux coquillages. Les ouragans y sont fréquents & violents. lon. 73. 30. lat. mérid. 20. 30.

MASCATE, *Mascatum*, pet. ville d'Al. sur la côte de l'Arabie heureuse, avec une cit. sur un rocher. Elle est habitée par des Maures, des Indiens, des Juifs & des Port. lon. 75. 25. lat. 23.

Macon, *Voyez* Maçon.

Maseube, bourg de Fr. dans l'Armagnac, au C. d'Estarac, sur la rive droite du Gers.

MAZOVIE, *Mazovia*, Prov. confid. de Pologne, bor. N. par la Prusse, E. par la Lithuanie, S. par la pet. Pologne, O. par la gr. Pologne. Elle comprend les Pal. de Ploſko, de Masovie & de Podlachie, & le ter. de Dobrzin. La Wislule la sépare en deux. Warſovie en est la capitale.

MASOIX, *Misauca*, vallée du pays des Grisons. Elle donne le nom à la huitième Communauté de la Ligue Grise. Cette Communauté comprend quatre parties ou *Esquados*. Elle prend son nom de Masſox, chef-lieu.

MASSA ou **MASSA-CARRERA**, *Massa*, anc. bien peuplée & belle ville d'Ital. cap. du petit pays de même nom, en Toscane, dans la Lunéigiane, avec titre de Princ. & un fort châ. qui la commande. C'étoit la résid. des Princ. de la Maison de Cibo, dont le P. de Modene à épousé l'héritière. Elle est renommée par ses belles carrières de marbre, & est dans une belle plaine, à une li. de la mer, 4 S. E. de Sarzana, 10 N.

O. de Pise, 22. O. p. N. de Florence. lon. 27. 45. lat. 44. 1.

MASSA LUBRENSE, ou **MAS-SA DE SORIENTE**, pet. ville d'Ital. au R. de Naples, dans la terre de Labour, avec un Evêc. suf. de Soriento. Elle est près de la mer, dans un lieu de difficile accès, à 2 li. S. O. de Soriento, 7 S. O. de Naples. lon. 31. 58. lat. 40. 40.

MASSA-VÉTERNENSIS, petite ville d'Ital. dans le Siennois en Toscan, avec un Evêc. suf. de Sienne. Elle est sur une mont. proche la mer, à 10 li. S. O. de Sienne. lon. 28. 35. lat. 43. 5.

MASSAFRA, *Masafra*, petite, mais forte ville d'Ital. au R. de Naples, dans la terre d'Otrante, avec un Evêc. suf. de Tarente. Elle est au pied de l'Apennin. lon. 34. 55. lat. 40. 50.

MASSAT, pet. ville de Fr. en Gascogne, dans le Cominges.

Maillay, *Massiacum*, bourg de Fr. dans le Berri, Dioc. de Bourges, avec une Abbaye de Bénédictins, qui vaut 3400 liv.

MASSERANO, *Masseranum*, petite & forte ville d'Ital. capit. d'un petit Etat de même nom, avec titre de Princ. dans le Piémont, entre le Verceillois & le Biéolois. Elle appart. au P. de même nom, qui la tient comme fief de l'Eglise. Elle est sur une mont. à 8 li. N. O. de Verceil, 18 N. p. E. de Turin. lon. 25. 40. lat. 45. 32.

MASSIAT, pet. ville de Fr. en Auvergne, dans l'Elect. de Brioude, avec titre de Comté.

MASSILHARGUES, pet. ville de Fr. dans le b. Languedoc, au Dioc. de Nîmes, sur la r. de Vidourle.

MASTRICHT, *Trajectum ad Mosam*, anc. gr. belle & très-forte ville des Pays-Bas, cédée par l'Esp. aux Prov. Unies, par le Traité de Munster. La Maison-de-Ville & les autres édifices publics sont très beaux. La ville est gouv. conjointement par les Etats & par l'Ev. de Liège. Le P. de Parme la prit en 1579, & la sacca-ga. Frédéric Henri Pr. d'Orange la

reprit sur les Esp. en 1634. Louis XIV. la prit en 13 jours, en 1673. Guillaume III. P. d'Orange fut obligé d'en lever le siège en 1676. Elle fut rendue aux Etats par le Traité de Nimègue, en 1678. Elle est sur la rive gauche de la Meuse qui la sépare de Wyck, qui fait comme partie de Maltricht, & avec lequel elle communique par un beau pont, à 6 li. N. de Liège, 22 E. de Bruxelles, 19. S. O. de Cologne, 77 N. E. de Paris. lon. 23. 20. lat. 50. 50.

MASULIPATAN, *Masulipatanum*, ville très-peuplée des Indes, sur la côte de Coromandel, dans les Etats du Mogol. Ses toiles peintes sont les plus estimées de toutes celles des Indes. Il s'y fait un com. prodigieux, & toutes les Nations d'Eur. y ont des comptoirs. La chaleur y est insupportable au mois de Mai. Les habitans ne mangent d'aucune chose qui ait vie, ce qui joint à la gr. fertilité du pays, fait que tout y est presque pour rien. Elle est à l'emb. de la Crisna, à 80 li. de Golconde. lon. 99. lat. 16. 30.

Mataca ou Mantaca, baie commode, sur la côte sept. de l'Isle de Cuba, en Amér. Ce fut-là que Pierre Heyn, Amiral Hol. battit la Flotte des Gallions d'Esp. en 1627. C'est dans cette baie que les Flottes des Gallions ont coutume d'aller faire de l'eau en retournant en Esp. Elle est à 14 li. de la Havane. lon. 296. lat. 25.

MATALONI, *Magdalonum*, petite ville d'Italie, au R. de Naples, dans la Terre de Labour, avec titre de Duché.

MATAN ou **MACTAN**, Isle de l'Océan orient. l'une des Philippines. Les habitans ont secoué le joug des Esp. Ce fut dans cette Isle que Magellan fut tué, en 1521, le 25 Avril.

MATARAM, *Mataranum*, gr. ville d'Al. autrefois cap. de l'Emp. de ce nom, dans l'Isle de Java. Elle est forte par sa sit. & environnée de mont. dans un pays très-fer. très-agréable & très-peuplé. lon. 123. lat. mérid. 7. 55.

MATARAM, Emp. dans la partie orient. de l'île de Java. Il est très-fert. sur-tout en ris. L'Emp. est très-puissant : lorsqu'il paroît dans son Conseil, les Seign. sont assis à terre dans une posture humiliée, les jambes en croix sous eux, & le corps panché, sans oser lever les yeux ; ni parler qu'on ne les interroge. Il a quatre femmes & un grand nombre de concubines. Son palais est gardé nuit & jour par 10000 femmes, qui ont parmi elles des Offices comme dans les Régimens. Elles n'ont d'autre objet que la conservation de la personne du Mataram. *Gautier Schouten, Voyages aux Indes orientales.*

L'Emp. est divisé en 12 Prov. 7 marit. & 5 plus avant dans les terres. Elles sont gouv. par les Vicerois appellés *Pangorans*. Ils peuvent fournir en peu de tems de gr. armées ; mais comme ils ne sçavent pas faire la guerre, elles ne sont pas fort redoutables, quoique les soldats soient hardis & intrépides. Cartasoura est à présent la capitale du Mataram.

MATARO, *Illuro*, petite ville d'Esp. dans la Catalogne, rem. par ses Verreries. Elle est sur la Médit. à 14 li. S. O. de Gironne, 6 N. E. de Barcelone. lon. 20. 10. lat. 41. 30.

MATCOWITZ, ville forte de la haute Hongrie, au C. de Scepus, sur une mont. Les Impér. la prirent en 1684.

MATELLES ou **MATILLES** (les) pet. ville de Fr. dans le bas Languedoc, au Dioc. de Montpellier.

MATERA, *Mateola*, ville confid. du R. de Naples, dans la terre d'Otrante, avec un Evêc. suf. de Cirenza. Elle est sur le Canapro, à 11 li. S. O. de Bari, 13 E. de Cirenza, 14 N. O. de Tarente. lon. 34. 18. lat. 40. 51.

MATSUMAY, *Matsumata*, ville & port de mer de la terre d'Yesso, cap. d'une Pr. de même nom, tributaire du Japon. Les Jésuites y firent de gr. conversions en 1620. lon. 156. 30. lat. 50. 40.

MATHEO (St) *Sus Mattheus*, pet. ville d'Esp. dans l'Aragon, sur les front. de la Catalogne. Elle est dans une belle plaine, dans un ter. très-fert. & arrosé de quantité de fontaines. C'est la patrie du Docteur Pedro Jayme Estevan.

Mathieu (St) bourg de Fr. dans le Poitou, Election de Confolans, avec titre de Marquisat.

MAUBEUGE, *Malbaudium*, très-forte ville des Pays-Bas, dans le Hainaut, avec une illustre Abbaye de Chanoinesses, qui doivent prouver 32 quartiers de noblesse paternelle & maternelle. Cette ville fut cédée à la Fr. par le Traité de Nimègue, en 1678. Elle est fortif. à la Vauban, & est sur la Sambre, à 5 li. de Mons, 7 S. E. de Valenciennes, 16 S. O. de Bruxelles, 46 N. E. de Paris. lon. 21. 35. lat. 50. 15.

Maubille (la) gr. ri. de l'Amér. sept. dans la Louysiane, qui prend sa source dans les mont. qui bor. le pays des Illinois, & traverse plus de 200 li. de pays. C'est aussi le nom d'une baie, sur les côtes de la Louysiane, auprès de laquelle les Fr. ont établi leur princ. Colonie, & bâti le Fort-Louis.

* **MAUBOURGUET**, pet. ville de Fr. dans l'Armagnac, au pays de Riviere-Verdun ; il y a Justice R.

* **MAYENAT**, petite ville de Fr. en Auvergne, dans l'Election de Clermont, avec titre de Comté.

MAUGUIO ou **MELCUEL**, *Melgorium*, pet. ville de Fr. dans le Languedoc, sur l'étang de Thau, avec titre de Comté.

MAULEON ou **MAULEON-DE-SOULE**, *Malleo*, ville de Fr. en Gascogne, capit. du pays de Soule, rem. par la naissance de Henri de Sponde, Evêc. de Pamiers. Elle est à 8 li. S. O. de Pau, 16 S. de Dax, 172 de Paris. lon. 16. 46. lat. 43. 12.

MAULEON, *Malleo*, pet. ville de Fr. en Poitou, au Dioc. de la Rochelle, avec une célèbre Abbaye de l'Ordre de St August. proche le ruif. de l'Oint, à 21 li. N. E. de la

Rochelle, 21 N. O. de Poitiers. lon. 26. 50. lat. 46. 52.

MAULEVRIER, pet. ville de Fr. dans l'Anjou, avec un beau châ. Elle fut bâtie par Foulques Nera, qui la donna à un de ses Chevaliers, qui prit le nom de cette Terre.

Maur-des-Fossés (St) bourg de Fr. à 2 li. de Paris. Il y avoit autrefois une célèbre Abbaye, qui fut sécularisée en 1533, & changée depuis en une Collégiale. On y va en pèlerinage de toute part.

Maur-sur-Loire (St) Abbaye de Fr. en Anjou, entre Angers & Saumur. Elle est de l'Ordre de St Benoît, & vaut 4400 liv.

MAURE (Ste) anc. pet. ville de Fr. en Touraine, au Dioc. de Tours, avec titre de Bar. & un châ. Elle est à 7 li. de Tours, 59 S. O. de Paris. lon. 18 d. 16'. 45". lat. 47 d. 6'. 39".

Maures, Abbaye de Fr. au Dioc. de St Flour. Elle est de l'Ordre de St Benoît, & vaut 2500 liv.

MAURES (les) *Mauri*, peuples d'Afr. qui sont les maîtres du R. de Maroc & de Fez, & qui sont aussi répandus dans le R. d'Alger. Ils étoient autrefois maîtres de l'Esp. mais s'étant divisés en plusieurs R. les R. d'Esp. les chasserent peu à peu. Le Cardinal Ximenès acheva de les chasser sous le regne de Ferdinand d'Aragon.

MAURIAIC, *Mauriacum*, petite ville de Fr. dans la haute Auvergne, chef-lieu d'une Election, avec un Collège de Jésuites, qui est le 3e qu'ils ayent en Fr. Elle est marchande; ses chevaux passent pour les meilleurs du R. Elle est près de la Dordogne à 11 li. S. E. de Tulle. lon. 19. 59. lat. 45. 10.

MAURICE (l'Isle) *Mauritia*, Isle d'Afr. vers le 12e d. 30'. de lat. mérid. Elle a environ 15 li. de circuit, & un havre excellent. Il y a des mont. fort élevées, couvertes d'arbres verts pendant toute l'année, quantité de poissons, & des tortues de terre & de mer. On dit qu'il y en a de si grosses, qu'elles portent sur

le dos 3 ou 4 coquilles, sous chacune desquelles 10 ou 12 hommes pourroient se mettre à couvert. Il y a des vaches, des veaux marins, & des hayes, dont une suffit pour deux repas de tout un équipage. On n'y trouve aucun animal à 4 pieds; mais il y a toutes sortes d'oiseaux fort singuliers, qui se laissent prendre à la main, & des chauves-souris plus grosses que des pigeons, qui ont la tête comme des singes. Cette Isle n'est point habitée, quoique l'air y soit bon & le terrain assez fertile. Les Hol. y aborderent en 1598, & lui donnèrent son nom de celui du Pr. Maurice d'Orange, qui étoit à leur tête.

MAURICE (Port) pet. ville fortif. de l'Etat de Gènes, sur une éminence près de la mer Médit. avec un port.

MAURICE (St) petite ville de Savoie, dans la Tarentaise, au pied du petit St Bernard.

MAURIENNE, *Mauriana*, vallée de Savoie, d'environ 20 li. de long, avec titre de C. Elle s'étend jusqu'au Mont Cenis, qui la sépare du Piémont. St Jean en est la capitale.

Maurin (St) bourg de Fr. en Agenois, avec une Abbaye de Bénédictins qui vaut 2000 liv.

* **MAUROUX**, petite ville de Fr. en Gascogne dans la Lomagne.

MAURS, petite ville de Fr. dans l'Auvergne, Election d'Aurillac. C'est le chef-lieu d'une des quatre Prévôtés qui composent les Etats de la haute Auvergne.

MAUVESIN, ville de Fr. dans l'Armagnac, capit. du Vic. de Fezanzaguel. Elle étoit autrefois très-forte, & avoit un bon châ. mais elle a été démantelée.

MAWARALNAHAR (le) nom qu'on donne au pays des Usbecks. Il est très-peuplé, très-fert. & comprend un grand nombre de villes, dont Samarcande est la capit. Il y a des mines d'or & d'argent.

Mauzac, Abb. de Fr. en Auvergne, au Dioc. de Riom. Elle est de l'Ordre de St Benoît, & vaut 4000 liv.

Mauzé, nom de deux bourgs de Fr. l'un dans le Poitou, Elect. de Thouars ; & l'autre dans le pays d'Aunis, Election de la Rochelle.

MAXIMIN (St) *Sii Maximini Fanum*, pet. ville de Fr. en Provence, au Dioc. d'Aix. Il y a une Maison de Dominicains, fort célèbre à cause que l'on croit qu'ils ont dans leur Eglise le corps de Ste Magdeleine, ce qui y attire de grandes richesses. Elle est sur la ri. d'Argens, à 6 li. S. E. d'Aix, 8 N. de Toulon, 2 de la Sie Baume, 170 S. p. E. de Paris. lon. 23. 42. lat. 43. 30.

MAY, *Maia*, Isle d'Ecosse, à l'emb. du Forth. Elle a un bon havre. On y trouve quantité de poisson, de gibier & de bons pâturages. Ses rochers à l'O. la rendent inaccessible. lon. 15 22. lat. 56. 23.

May (le) gros bourg de Fr. en Anjou, Elect. de Montreuil, avec un château.

MAYAGUANA, Isle de l'Amérique sept. l'une des Lucayes, d'environ 7 li. de long. lon. 305. lat. 22. 25.

MAYENCE, *Moguntia*, gr. anc. & confid. ville d'Al. dans le cer. du bas Rhin, cap. des Etats de l'Elect. de Mayence, avec une Univ. fondée en 1477, & un Arch. érigé en 747, dont l'Arch. est Doyen des Elect. Archi-Chancelier de l'Emp. Garde des Archives & des Matricules de l'Emp. & Directeur des Assemblées générales & particulières. Il a droit de convoquer le Collège Electoral. C'est auprès de lui que tous les Députés doivent faire légitimer leurs pouvoirs avant que d'être admis aux Assemblées. Ce sont les 24 prem. Chanoines qui élisent l'Arc. qu'ils tirent de leur Corps. La Cathédrale, le Palais de l'Arc. qu'on nomme *St Martinsbourg*, & les autres édifices publics sont très-beaux. Le sentiment le plus probable est que c'est à Mayence qu'on inventa l'Imprimerie, vers l'an 1440, néanmoins Strasbourg & Harlem lui disputent cet honneur. Quoique cette ville soit fortifiée, elle ne peut cependant faire une bonne défense, à cause des hauteurs qui la

commandent. Adolphe C. de Nassau la prit en 1462, Gustave Adolphe en 1631 ; mais l'ayant abandonnée, les Imp. la reprirent en 1635, & la rendirent à l'Elect. Les Fr. s'en sont aussi rendus maîtres plusieurs fois. Le D. Charles V. de Lorraine la reprit sur eux après un siège fort opiniâtre, en 1689. Elle est sur la rive gauche du Rhin, vers l'endroit où il reçoit le Mein, où il y a un fort bâti par Gustave Adolphe, dont il porte le nom, & un pont de bateaux, à 8 li. N. O. de Worms, S. O. de Francfort, 30 E. de Trèves, 35 N. p. E. de Strasbourg, 34 S. p. E. de Cologne, 150 N. O. de Vienne, 105 N. p. E. de Paris. lon. 26. 2. lat. 49. 54.

MAYENCE (l'Arch. de) pays d'Al. sur le Rhin, borné par l'Evêché de Wurtzbourg ; les C. de Hohenloe, de Wertheim & de Reineck, la Suabe, le Pal. le h. C. de Catzenelbogen, le Pal. & le b. C. de Catzenelbogen. Il est très-fert. sur-tout en bons vins, & bien peuplé. On le divise en deux parties ; le Rhingraw, & la partie qui est vers la Franconie, & qui comprend les Bail. d'Hoefsch, de Steinheim, d'Aschaffembourg, le C. de Konichstein, & partie de celui de Reineck.

Il ne faut pas confondre l'Arc. de Mayence avec l'Elect. Celui-ci comprend beaucoup plus d'étendue. La plus grande partie est entre le Pal. & Trèves, autour du Rhin.

Mayet, gros bourg de Fr. en Anjou, Elect. de la Flèche.

MAYO, ou l'ISLE DE MAY, *Maia*, l'une des Isles du Cap-Verd, d'environ 7 li. de tour. Il y a quantité de taureaux, de vaches, de chevres & d'ânes, & une gr. quantité de sel que les vaisseaux de diverses Nations, sur-tout des Ang. y vont charger ; il ne coûte que le charroi lon. 356. 10. lat. 15. 15.

MAYO ou *MAI*, *Maia*, ville d'Irlande, cap. d'un C. de même nom, dans la Prov. de Connaught. Ce C. abon. en bestiaux, en gibier, faucons & miel. Il comprend 9 Bar.

La ville est à l'emb. de la ri. de Mai, à 28 li. de Dublin. lon. 7. 55. lat. 53. 40.

MAZAGAN, *Mazaganum*, place forte d'Afr. sur la front. de la Prov. de Duquéla, au R. de Maroc, fortifiée par les Port. après qu'ils eurent abandonné Saphie & Azamor; elle leur appart. Le Chérif l'assiégea en 1562, avec une armée de 20000 Maures; mais il fut contraint d'en lever le siège. Elle est proche de la mer, à 3 li. d'Azamor. lon. 9. 50. lat. 33. 5.

Mazan, Abbaye de Fr. au Dioc. de Viviers, Ordre de Cîteaux. Elle vaut 7500 liv.

MAZANDERAN, *Masanderanum*; ville de Perse, qui a donné son nom à une Province située sur la mer Caspienne. Cette Prov. est fert. très-peuplée & très-agréable. Les Persans l'appellent *le Jardin de la Perse*. Les habitans sont les plus civils, les plus fideles & les plus officieux des peuples de l'Asie. lon. 68. 30. lat. 39. 45.

MAZARA, *Masaris*, anc. ville de Sicile, cap. d'une vallée confid. du même nom, qui occupe la partie occid. de l'Isle. Cette vallée est très-fert. & coupée par plusieurs ri. Elle comprend la 2^e partie de la Sicile. La ville a un Evêc. suff. de Palerme, & un bon port. Elle est sur la côte, à 10 li. S. O. de Trapani, 22. S. O. de Palerme. lon. 30. 14. lat. 37. 42.

MAZARINO, *Mazarinum*, petite ville de Sicile, dans le Val de Noto, avec titre de C. qu'elle a donné à la Maison du Cardinal Mazarin.

MAZERES, *Castrum Masferis*, ville assez confid. de Fr. dans le C. de Foix. Les C. de Foix y avoient un chât. où ils faisoient leur résid. lon. 19. 17. lat. 43. 15.

MAZZO ou *MASINO*, pet. ville de Suisse, dans la Valtelline, proche Glaven, fameuse par la bat. de 1635.

MEACO, *Meacum*, gr. & célèbre ville de l'Isle de Nippon, au Japon, dont elle étoit autrefois la cap. Il y a un gr. chât. fortif. où le Dairo

fait sa résid. Méaco est le gr. magasin de toutes les Manufactures du Japon, & la princ. ville de com. On y fabrique les plus riches étoffes; & on y trouve toutes les marchandises imaginables. On y compte plus de 600000 ames, sans y comprendre une multitude innombrable d'étrangers, que le commerce y attire de toutes les parties du monde. lon. 151. lat. 36.

MEAO, pet. Isle de la mer des Indes, une des Moluques, avec un bon havre. Il y croît du clou de girofle. lon. 144. 40. lat. 12.

MEAOUX, *Melde*, anc. ville de France, cap. de la Brie, avec un Evêché suff. de Paris, un Bailliage, un Présidial, une Election, une Prévôté, & titre de Comté. Le Chœur de la Cathédrale passe pour un chef-d'œuvre. Elle est dans un lieu fertile en bled & en bétail, sur la Marne, à 4 li. N. O. de Colomiers, 7 N. O. de Roslay, 8 S. E. de Senlis, 10 N. E. de Paris. lon. 20 d. 32'. 35". lat. 48 d. 57'. 37".

Mechet, bourg de Fr. en Saintonge, Dioc. & Elec. de Saintes.

MECHOACAN, Province de la Nouv. Esp. dans l'Amer. sept. la 3^e. des 4 Prov. qui composent le Mexique propre. Elle a 80 li. de tour: elle est très-riche, & abon. en tout ce qui est nécessaire à la vie. Il y a beaucoup de vers à soie. Les habitans sont bien faits, robustes & pleins d'esprit. Valladolid en est la capitale.

MECKELBOURG (le D. de) cont. d'Al. dans la b. Saxe, avec titre de D. entre la mer Baltique, la Poméranie, la Marche de Brandebourg, le pays de Saxe-Lawembourg & le Holstein. Elle est très-fert. en bled, en pâturages, & abon. en gibier. Elle tire son nom d'une ville autrefois très-florissante (*Megalopolis*), qui n'est plus qu'un petit village. Ce D. a 3 d. 34'. de lon. & se divise en six Prov. particulières, le Meckelbourg propre, le C. de Schweren, la Wandalle, la Seign.

de Rostock, la P. de Schweren, qui appart. à la Branche aînée des D. & la Seign. de Sturgard, qui appart. à la branche de Strelitz. Gultrow est la capitale de ce Duché.

MECKENHEIM, pet. ville d'Al. dans l'Elect. de Cologne, dans l'Eifel, entre Bonn & Godesberg.

MECKMULH, pet. ville d'Al. dans la Suabe, sur la ri. de Jagst, appart. aux C. de Trautmansdorf.

MEEQUE (12) *Mecca*, anc. & très-fameuse ville d'Al. dans l'Arabie heureuse, dans la Prov. d'Hejaz. Elle est gr. environ comme Martelle. Son Temple magnifique & riche y attire un concours prodigieux de toutes les sectes des Mahométans qui y vont en pèlerinage. C'est la patrie de Mahomet, & où il a fait sa résidence. La ville est sous la dom. d'un Chérif descendant de Mahomet, qui est souv. & fait sa résidence au chât. de Mardaa. Elle est dans une vallée entre des mont. stériles, à 10 li. de la mer Rouge, où est Jodda, qu'on appelle *le Port de la Mecque*, 91 S. E. de Médine. lon. 58. 30. lat. 21. 45.

MECRAN (12) Prov. de Perse, aux confins de l'Indoustan, entre le Kerman, le Segistan & la mer. Elle n'est pas fort connue.

MEDELLIN, *Medellinum*, anc. ville d'Esp. dans l'Estramadure avec titre de C. C'est la patrie de Fernand Cortez, qui conquit le Mexique. Elle est dans une campagne fertile, sur la Guadiana. lon. 12. 42. lat. 38. 46.

MEDELPADIE, *Medelpadia*, Prov. marit. de Suède, sur le golfe de Bothnie. Elle est hérissée de montagnes & de forêts. Sundvald en est la capitale.

MEDEMBLICK, *Medembloca*, ville des Prov. Unies, dans la Westfrie, sur le Zuyderzee. Elle a la 2^e Chambre de la Compagnie des Indes Orient. & envoie ses Députés aux Etats de la Prov. Elle est sur la mer, avec un bon havre, à 3 li. d'Enckhuyfen, 3 li. & demie de Hoorn, 9 N. E. d'Amsterdam, lon. 22. 28. lat. 52. 47.

MEDINA-CELLI, *Methymna Castellis*, anc. ville d'Esp. dans la vieille Castille, cap. d'un D. confid. de même nom. Elle est proche le Xaion, à 6 li. N. E. de Siguença, 30 S. O. de Saragoſſe. lon. 15. 26. lat. 41. 15.

MEDINA-DEL-CAMPO, *Methymna Campesivis*, grande, riche & anc. ville d'Esp. au R. de Léon, rem. par la naissance de Ferdinand I. Roi d'Aragon, de l'Emp. Ferdinand I. & du P. Joseph Acoſta Jéſuite. La place publique est très-belle, & ornée d'une superbe fontaine. Cette ville est très-com. & jouit de gr. privilèges. Elle est dans un ter. qui fournit abond. du pain & du vin, sur le torrent de Zapardite, à 15 li. S. E. de Zamora, 10. S. O. de Valladolid, 20. N. O. de Madrid. lon. 13. 15. lat. 41. 22.

MEDINA-DEL-RIO-SECO, *Methymna fluvii Sicci*, riche & anc. ville d'Esp. au R. de Léon, avec titre de D. Elle est dans une plaine où il y a de gras pâturages, à 14 li. N. O. de Valladolid, 20. S. E. de Léon. lon. 13. 2. lat. 42. 8.

MEDINA SIDONIA, *Aſſidonia*, très-anc. ville d'Esp. dans l'Andalousie, avec un anc. chât. à 15 li. N. O. de Gibraltar, 23 S. O. de Séville, 8 E. de Cadix. lon. 12. 20. lat. 36. 25.

MEDINA-DE-LAS-TORRES, *Methymna Turrium*, petite ville d'Esp. dans l'Estramadure, au pied d'une mont. près de Badajoz, avec titre de D. & un château.

MEDINE, *Methymna*, célèbre ville de l'Arabie heureuse, que Mahomet rendit le siège de l'Emp. des Musulmans, & où l'on voit son tombeau de marbre blanc, & ceux d'Abubecker & d'Omar, dans une riche & superbe Mosquée, où les Mahométans vont en pèlerinage. Bien des gens ont cru fausement que ce tombeau étoit à la Mecque. Médine est gr. comme la moitié de la Mecque, & fit. dans une plaine abon. en palmiers, à 91 li. N. O. de la Mecque, 225 de Bassora, 240 de Damas, 220

de Caïre, 495 de Constantinople. lon. 57. 30. lat. 25.

Mediterranée (la mer) *Mare Mediterraneum*, nom que l'on donne à la mer qui communique à l'Océan par le Détroit de Gibraltar, & qui par l'Eur. au N. l'Afr. au S. & l'Al. à l'E. Elle est séparée de la mer Rouge par l'Isthme de Suez, & de la mer de Marmara, par le Détroit des Dardanelles. Son nom signifie qu'elle est au milieu des terres.

MEDNIKI, *Midnicia*, ville Episc. de Pologne, dans la Samogitie, sur la ri. de Warwitz. lon. 41. lat. 55. 40.

MEDOC, *Medulicus Papyri*, cont. de Fr. sur la Garonne, dans le Bourgeois, renommée par ses huîtres. Il y a un fort de même nom.

MÉDUS ou *MARA*, *Medua*, ville d'Afr. au R. d'Alger, dans une contr. riche & abond. en bled, en troupeaux & en fruits, à 70 li. S. O. d'Alger. lon. 21. 12. lat. 33. 15.

MEDZIBOZ, ville de Pologne, dans la partie mérid. du Al. de Volhinie, sur la rive sept. de Bogh.

Méen (St) bourg de Fr. en Bretagne, au Dioc. de St Malo, avec une Abbaye de Bénédictins qui vaut 7000 liv.

MÉGARE, *Megara*, anc. ville de Grece, autrefois très-célèbre, mais réduite en un bourg. On y voit de beaux restes d'antiq. Elle n'est habitée que par de pauvres Grecs. lon. 41. 27. lat. 38. 10.

MÉGÉE, petite, mais forte ville d'Afr. au R. de Fez, dans la Prov. de Garet, à 2 li. de la mer.

MEGESVAR, *Pisum*, ville de Transilvanie, sur le Kotel, cap. d'un C. de même nom; renommée par ses bons vins. lon. 42. 55. lat. 46. 50.

MEHEDIE, ville d'Afr. au R. de Tremécén, à 15 li. d'Alger.

MEHUN-SUR-LOIRE, *Magdunum*, pet. ville de Fr. dans l'Orléanois, patrie de Jean Clopinel, ou Jean de Mehun. lon. 19. 17. lat. 47. 50.

MEHUN-SUR-FEYRE, *Macdu-*

num, anc. ville de Fr. en Berry, avec un vieux chât. bâti par Charles VII. & où il se laissa mourir de faim; il n'en reste gueres que les maïures. Elle est dans une plaine fertile sur l'Yèvre, à 4 li. de Bourges, 42. S. de Paris. lon. 19. 52. lat. 47. 8.

Meïsbourg ou Magdebourg, *Magdunum*, fort château d'Al. à une demi-lieue de Landau. Il appart. à l'Evêq. de Spire. Le Général Mansfeld le prit en 1622. les Imp. le reprirent en 1625.

* *MEILLAND*, petite ville de Fr. dans le Bourbonnois, Election de Saint-Amand.

* Meillards, bourg de Fr. dans le Limosin, Election de Limoges.

Meimac, Voyez Meymac.

Mein (Je) *Meinuz*, gr. ri. d'Al. qui prend sa source dans le Marq. de Culmbach, dans des mont. passe dans l'Evêq. de Bamberg, dans l'Elect. de Mayence, & se jette dans le Rhin à la porte de Mayence.

MEISENHHEIM, *Meisenheimum*, petite ville d'Al. au D. de Deux-Ponts, réunie à la Fr. en 1680. Elle est dans une belle plaine, près de la Lauter.

MEISLEN, *Misna*, riche, peuplée & consid. ville d'Al. dans l'Elect. de Saxe, au Marg. de Misnie, avec un chât. Elle appart. autrefois à son Evêq. qui étoit suff. de Prague; mais les Elect. de Saxe, à qui elle appart. ont sécularisé cet Evêq. Elle est Luthérienne, & est sur la Meisse & sur l'Elbe, à 4 li. N. O. de Dresde, 11 S. E. de Leipzick, 19 S. p. E. de Wirtemberg, 30 N. p. O. de Vienne. lon. 31. 6. lat. 51. 15.

MELA ou *MILA*, *Milvum*, anc. pet. ville d'Afr. au R. d'Alger, connue anc. sous le nom de *Milve*. Il s'y est tenu deux Conciles.

MELAZZO, *Mylasa*, anc. ville de la Turquie Al. dans la Natolie. Il y reste de beaux monumens d'antiq. lon. 45. 30. lat. 37. 23.

MELCK, *Medelcum*, petite & anc. ville d'Al. dans la b. Autriche, sur le Danube. appart. à une célèbre Abbaye de Bénédictins, bâtie l'an

une colline & bien foréf. à 19 li. de Vienne. lon. 33. 25. lat. 48. 15.

MELDELA (la) *Meldula*, petite place d'Ital. dans la Romagne. Elle appart. à son propre Pr. qui est de la Maison de Pamphile, & est à 3 li. de Forli, 3 de Ravenne. lon. 29. 45. lat. 44. 23.

MELDORP, *Meldorpium*, anc. & considér. ville d'Al. au D. d'Holftein, dans le Dithmarfe, proche la Milde & la mer, à 6 li. S. de Tonningen, 5 S. O. de Lunden, 18 N. O. de Hambourg, lon. 26. 45. lat. 54. 18.

MELÉDA ou **MALTE**, *Melita*, Ile de Dalmatie, dans le golfe de Venife, dans la Républ. de Ragufe. Elle a 10 li. de long; elle abonde en poiffons, vins, oranges & citrons. Il y a une fameufe Abbaye de Bénédictins, fix villages & plusieurs ports. C'est dans cette Ile que Saint Paul fut mordu d'une vipere (selon toutes les apparences, *Voyez la Préface*). Elle est la patrie du célèbre Nicandre. lon. 35 d. 28'. — 38'. lat. 42 d. 41'. — 46'.

MELFI, *Melphis*, anc. & considér. ville d'Ital. au R. de Naples, dans la Basilicate, avec un anc. chât. sur une roche, titre de P. & un Evêc. fuf. de Cirenza, mais exempt de fa Jurisdiction. Il ne faut pas la confondre avec Amalfi. Elle est à 2 li. de l'Offante; 10 N. E. de Conza, 29 N. E. de Naples. lon. 33. 25. lat. 41. 2.

MELGAÇO, petite ville de Portugal, aux front. de la Galice, entre le Minho, la ri. de Folia, & de hautes montagnes.

Melguet, *Voyez* Mauguio.

MÉLIAPOUR, *Meliapora*, ville célèbre de l'Inde, en-deçà du Gange, sur la côte de Coromandel, au R. de Carnate. On l'appelle auffi *Saint Thomé*, quoiqu'à proprement parler, Méliapour & Saint Thomé foient plutôt deux villes contigues, qu'une feule. Méliapour n'est habitée que par des Indiens & des Mahométans, au lieu qu'il y a beaucoup de Chrétiens à St Thomé, Il y a

auffi des Arméniens & des Portug. Il y a un Evêc. fuf. de Goa, qui est devenu comme héréditaire aux Jéfuites. Elle appart. aux Portug. lon. 98. 30. lat. 13. 10.

MÉLILLE, *Melilla*, anc. ville d'Afr. au R. de Fez, dans la Prov. de Garet. Elle tire fon nom de la quantité de miel qu'on trouve dans fon ter. Les Esp. la prirent en 1496, & y bâtirent une cit. mais elle est retournée aux Maures. Elle est près de la mer, à 30 li. de Trémécen. lon. 15. 35. lat. 34. 58.

MÉLINDE, *Melindum*, R. d'Afr. sur la côte de Zanguebar. Le R. fait fa réfid dans l'Ile de Monbaze. Les Port. y ont un Fort.

Il y a une ville capitale appelée auffi *Melinde*, à l'emb. de la ri. de Quilmanci, dans une plaine fort agréable.

MÉLITO, *Miletus*, petite ville d'Ital. au R. de Naples, dans la Calabre ult. avec un Evêc. fuf. de Reggio, mais exempt de fa Jurisdiction. Elle est à 16 li. N. E. de Reggio, 20 S. O. de Cofenza. lon. 34. 9. lat. 38. 36.

MELLEÉ, *Mellusum*, petite ville de Fr. dans le Poitou, Eleét. de St Maixant, avec deux Prieurés, un Bailliage & une Sénéchauffée.

Melleraye (la) Abbaye de Fr. au Dioc. de Nantes. Elle est de l'Ordre de Citeaux, & vaut 4500 liv.

MELLINGEN, *Mellinga*, petite ville de Suisse, au Bail. de Bade. Elle dépend des cant. de Zurich & de Berne, depuis 1712; ce qui n'empêche pas que les habitans ne foient Catholiques. Elle est dans une campagne fert. sur la Rufs.

MELNICK, *Melnicum*, ville de Bohême, au confluent de l'Elbe & du Muldau, à 8 li. N. de Prague. lon. 32. 18. lat. 50. 22.

MÉLOUÉ ou **MÉLAVE**, jolie ville de la haute Egypte sur le Nil, presque vis-à-vis d'Anfola. lon. 49. 30. lat. 27. 30.

MELRISCHSTATT, *Melriscadium*, ville d'Al. au cercle de Franconie, dans l'Evêc. de Wurtzbourg,

cap. d'un Bail. de même nom, sur le Strat. Il s'y est donné une bat. entre l'Emp. Henri IV. & Rodolphe D. de Suabe.

MELUN, Melodunum, anc. ville de l'Isle de Fr. cap. du Hurepoix, & patrie du célèbre Jacques Amior, avec une Elect. Elle est sur la Seine, à 4 li. de Fontainebleau, 14 N. O. de Sens, 10 S. E. de Paris. lon. 20. 16. lat. 48. 33.

MEMMEL, Memelium, ville forte & chât. de la Prusse Polonoise, sur la ri. de Tangé, près de la mer Baltique, à 48 li. N. E. de Dantzick, 81 N. de Warfovie. lon. 39. 25. lat. 55. 50.

MEMMINGEN, Memminga, Drusomagus, belle & forte ville Imp. d'Al. au cerc. de Suabe, dans l'Algow. Les Suédois la prirent en 1634, les Bavares en 1703, & les Imp. la même année. C'est la patrie de Jean Hornélius. Elle est dans une plaine fert. & agréable, à 9 li. S. E. d'Ulm, 14 S. O. d'Augsbourg. lon. 27. 55. lat. 48. 3.

Menan, *Menanus*, gr. ri. du R. de Siam, qui passe dans la ville cap. & se jette dans la mer. Il y a quantité de poissons singuliers, & de crocodiles.

MENANCABO, ville des Indes, capitale du R. de même nom, dans l'Isle de Sumatra.

Menat, Abbaye de Fr. en Auvergne, au Dioc. de Clermont. Elle est de l'Ordre de St Benoît, & vaut 6500 liv.

MENDE, Mimata, anc. ville de Fr. capit. du Gévaudan, avec un Evêc. suff. d'Albi. Ses fontaines & les clochers de la Cathédrale font ce qu'il y a de plus rem. Elle est très-peuplée, & sit. sur le Lot, à 15 li. S. O. du Puy, 28 N. E. d'Albi, 125 S. p. E. de Paris. lon. 21 d. 9'. 30". lat. 44 d. 30'. 47".

MENEHOULD (Ste) S. Menchildis Fanum, anc. & consid. ville de Fr. en Champagne, la princip. de l'Argonne, avec titre de C. & un chât. sur un rocher. Elle a soutenu plusieurs sièges, en 1028, en 1089,

en 1436, en 1590, &c. Elle servit de retraite au Pr. de Condé, aux D. de Bouillon & de Nevers en 1614. Le Marq. de Pralin la prit en 1616, les Esp. en 1652, & Louis le Gr. en personne en 1653. Toutes les fortif. en ont été démolies. Un incendie arrivé en 1719 le 7 Août fit de ravages dans cette ville. Elle est dans un marais entre deux rochers, sur l'Aine, à 10 li. N. E. de Châlons, 9 O. de Verdun, 15 S. E. de Rheims, 44 E. de Paris. lon. 22. 34. lat. 49. 10.

MENGEN, pet. ville d'Al. dans la Suabe, à 2 li. de Riedlingen. Elle appart. à la Maison d'Autriche.

Menil, bourg de Fr. en Anjou, Election de Château-Gontier.

Menilles, bourg de Fr. en Normandie, au Dioc. d'Evreux.

MENIN, Menina, belle ville des Pays-Bas, dans la Flandre; les Fr. la prirent en 1667, & en firent une des plus fortes places de la Flandre. Les Alliés la prirent en 1706. Elle fut cédée à la Maison d'Autriche par les Traités d'Utrecht, de Rastadt & de Bade; mais Louis XV. la reprit en 1744, & en fit rasér les fortif. Les Hol. avoient le droit d'y mettre garnison par le Traité des Barrières de 1715. Elle est sur la Lis, à 4 li. N. de Lille, 7 N. E. d'Armentiere, 2 & demie S. O. de Courtray, 3 S. E. d'Ypres, 56 N. de Paris. lon. 20. 44. lat. 50. 49.

Menoux (St) bourg de Fr. dans le Bourbonnois, au Dioc. de Bourges, avec une Abb. de Bénédictines.

MENTON, pet. ville d'Ital. dans la Pr. de Monaco, avec un château non-fortifié. Elle est près de la mer, à 2 li. de Monaco, 3 de Vintimille. lon. 25. 10. lat. 43. 46.

Menzat, bourg de Fr. dans le Bourbonnois, Elect. de Gannat.

MEPPEN, Meppa, ville d'Al. au cerc. de Westphalie, dépendante de l'Evêc. de Munster. Les Hol. la prirent en 1587, & le C. de Mansfield en 1622. Elle est sur l'Emms, à 6 li. N. de Lingen, 20 N. O. de Munster. lon. 25. 3. lat. 52. 45.

MEQUELLA, ville fort peuplée d'Égypte, sur le Nil, dans un pays fertile en grains & en vins.

MEQUINENÇA, *Mequinencia*, *Orogosa*; anc. ville d'Espagne au R. d'Aragon. Elle est forte & défendue par un bon châ. Elle est au confluent de l'Ebre & de la Sègre, dans un pays fertile & agréable, à 14 li. N. O. de Tortose, 72 N. E. de Madrid. lon. 17. 55. lat. 41. 21.

MER, petite ville de Fr. dans le Blaisois, à 4 li. de Blois, patrie du Ministre Jurieu.

Méral, bourg de Fr. en Anjou, Election de Château-Gontier.

MÉRAN, *Merana*, anc. marchande & jolie ville d'Al. dans le Tirol, cap de l'Étschland, sur le bord de l'Adige, à une li. S. E. de Tirol, 5 N. O. de Bolzano. lon. 28. 28. lat. 46. 35.

MERCHINGEN, petite ville & châ. d'Al. dans le Pal. du Rhin.

MERCŒUR, *Mercorium*, ville de Fr. en Auvergne, avec titre de D. érigé en 1569 par Charles IX. en faveur de Nicolas de Lorraine.

MERDIN, *Marde*, ville d'As. dans le Diarbeck, sur le mont de Tour, avec un châ. qui passe pour imprenable, quantité de beaux palais, & un Arch. sup. d'Antioche. Le ter. produit du coton en abond. Tamerlan fut obligé d'en lever le siège. Elle appart. aux Turcs, qui y ont un Pacha & une bonne garnison, & est à 18 li. S. E. de Diarbékir. lon. 57. 5. lat. 36. 14.

Mère-Eglise (Ste) bourg de Fr. en Normandie, au Dioc. de Bayeux, Election de Carentan.

MERETZ, *Meretium*, ville de la Lithuanie, dans une situation très-agréable, au confluent de la Méretz & du Mémén, à 12 li. N. E. de Grodno, 19 S. O. de Vilna. lon. 43. 2. lat. 53. 55.

MÉRIDA, *Emerita Augusta*, anc. & forte ville d'Esp. dans l'Éstramadure, bâtie par Auguste 28 ans avant J. C. On y voit de beaux restes d'antiquité, mais elle n'est plus si gr. qu'elle étoit autrefois. Il s'y tint

un Concile au XII. siècle. Les Chrétiens la prirent sur les Maures en 1230. Elle est dans une vaste campagne agréable & fertile, à 19 li. E. d'Elva, 18 S. p. E. d'Alcantara, 56 S. O. de Madrid. lon. 12. 15. lat. 38. 45.

MÉRIDA, ville de l'Amér. sept. dans la nouv. Esp. cap. de la Prov. d'Yucatan, la rétid. de l'Evêq. & du Gov. de cette Prov. Elle est habitée par des Esp. & par des Indiens, & est à 12 li. de la mer. lon. 289. 30. lat. 20. 10.

MÉRIDA, ville de l'Amér. mérid. au nouveau R. de Grenade, dans un ter. abond. en toutes sortes de fruits, à 40 li. N. E. de Pamplone. lon. 309. 17. lat. 8. 30.

Méridien, *Meridianus*, gr. cercle qui passe par les Pôles du monde, & (s'il s'agit d'un Méridien particulier) par le point vertical d'un lieu; ainsi appelé, parce qu'il est midi quand le Soleil y arrive. Il y a autant de Méridiens qu'il y a de points dans l'Équateur. Le prem. est celui d'où l'on commence à compter les degrés de lon. Il est arbitraire; les Fr. le prennent à l'Isle de Fer, la plus occid. des Canaries, par Ordonnance de Louis XIII. en 1634. Les Hol. le prennent au Pic de Ténérif, & d'autres ailleurs.

La Ligne méridienne d'un lieu, est une ligne droite que l'on conçoit passer par ce lieu, & prolongée de manière, que ces deux extrémités aboutissent aux Pôles, sans aucune déclinaison. On donne aussi ce nom à une ligne qui fait connoître juste quand il est midi, par un point du Soleil qui vient sur cette ligne.

Merignac, bourg de France dans l'Angoumois, Ect. de Coignac.

MERIONESHIRE, *Mervinia*, Prov. d'Ang. dans la partie sept. de la Prov. de Galles, avec titre de C. bor. N. par les C. de Carnavan & de Denbigh, E. par celui de Montgomery, S. par ceux de Radnor & de Cardigan, O. par la mer d'Irlande. Elle a 36 li. de tour, & environ 50000 arpens. C'est un pays monta-

abond. en moutons, poissons & gibier, & où il se fait un grand commerce de coton.

Merlilles, bourg de Fr. dans le Gatinois, Election de Gien.

MERLOU ou **MELLO**, *Mellotum*, pct. ville & Bar. de Fr. en Picardie, avec un châ. dont les écuries sont superbes. C'est une ville qui a donné le nom à l'illustre Maison de Mello. Elle appart. à la Maison de Luxembourg. lon. 20. lat. 49. 10.

MÉROU, ville d'Al dans la Perse, dans le Korassan. Elle a produit quantité de Scavans. Elle est dans un ter. charmant & fertile. qui produit du sel, à 45 li. S. O. de Bocara, 108. N. E. de Nischabour. lat. 37. 40. lon. 81.

Mers, *Voyez* Marche.

MERSBOURG, *Martinopolis*, anc. ville d'Al. dans le cerc. de la haute Saxe, dans la Misnie, avec un Evêc. suff. de Magdebourg. Elle appart. à l'Electeur de Saxe, qui y a mis un Evêc. Luthérien. Henri I. y gagna en 933 une bat. sur les Hongrois. Le C. de Tilly la prit en 1631, les Suédois ensuite, & depuis les Imp. & les Saxons. Elle est sur la Sala, à 4 li. S. de Hall, 8 N. O. de Leipzick, 23. O. p. N. de Dresde. lon. 30. 2. lat. 51. 28.

MERTOIA, *Myrtilis*, anc. & forte ville de Port. dans l'Alentejo. Elle fut prise sur les Maures par D. Sanche en 1239. Elle est auprès de la Guadiana, à 24 li. S. d'Evora, 40 S. E. de Lisbonne. lon. 10. 20. lat. 37. 30.

Meru, *Meruacum*, bourg de Fr. dans la Picardie, au Diocèse. de Beauvais, vers la source d'un ruisseau qui se jette dans l'Oise, avec un château.

Mervaut, bourg de Fr. dans le Poitou, Election de Fontenay.

MERVILLE, *Menariacum*, pct. ville de la Flandre Fr. sur la Lis, à 4 li. de Cassel. Elle appart. à la Fr. depuis 1677. lon. 20. 18. lat. 50. 38.

MERXHAUSEN, pct. ville d'Ab

dans la basse Hesse, à une demi-li. de Numbourg.

MESCHED ou **THUS**, *Antiochia Margiana*, ville considérable de Perse, dans le Korassan. Elle est fortif. de plusieurs tours, & fameuse par le magnifique sépulcre d'Imari Rifa, de la famille d'Aly, auquel les Perlians ont une gr. dévotion. C'est dans une mont. auprès de cette ville, qu'on trouve les plus belles turquoises. lat. 37. lon. 76.

MESCHEDE, jolie ville d'Al. au cercle de Westphalie, sur la Ruhr. Elle appart. à l'Elect. de Cologne.

Melceré, bourg de Fr. en Anjou, Election de la Flèche.

Mesmin (St.) bourg de Fr. dans le Poitou, Elect. de Thouars. Il y a une Abbaye de ce nom au Diocèse d'Orléans. Elle est de l'Ordre de St Benoît, & vaut 7500 liv.

MESSA, *Temeite*, anc. ville d'Afrique. au R. de Maroc, dans la Prov. de Sus. Elle est composée de trois villes fortif. qui font un triangle, à un quart de li. l'une de l'autre. Il y a un Temple dont la charpente est d'os de baleines. Elle est au pied de l'Atlas, proche l'Océan, dans un ter. abond. en palmiers, à 16 li. O. de Sus. lon. 8. 40. lat. 29. 20.

MESSENE ou **CHADER**, Isle consid. d'Asie, formée par le Tigre & l'Euphrate, au-dessous de leur confluent.

MESSIN (le pays) Prov. de Fr. entre le D. de Luxembourg, la Lorraine & le D. de Bar. Elle est fertile en vins, en bled & en fruits, & est arrosée de plusieurs riv. dont les princ. sont la Moselle & la Sarre. Les habitans sont doux, assables, & gens de probité. Metz en est la capitale.

MESSINE, *Messana*, anc. gr. belle & forte ville d'Ital. dans la Sicile, dans le val de Démona, avec une cit. plusieurs forts qui la commandent, un vaste & magnifique port qui la rend très-com. & un Archev. Les édifices publics, les Monastères qui y sont en très-gr. nombre, sont magnifiques. Dans le temps que les Fr. étoient dans cette ville

on y comptoit 8000 habitans ; mais depuis les Vêpres Siciliennes , elle n'est pas peuplée à proportion de sa gr. & son com. est consid. diminué. Le Viceroy de Sicile y réside six mois de l'année ; & elle dispute la qualité de capitale à Palerme. C'est la patrie d'Antoine de Messine & de Joseph Moletius. Elle est sur la mer , à 44 li. E. de Palerme , 21 N. E. de Catane , 114 S. p. E. de Rome , 75 S. p. E. de Naples. lon. 33. 30. lat. 38. 10.

Messine (Fare de) Voyez Fare.

Il y a une petite ville de ce nom en Flandre dans la Châtel. d'Ypres , avec une Abbaye de Bénédictines & une Collégiale.

MÉTÉLIN (anc. *Lesbos*) Isle consid. de l'Archipel , au N. de celle de Scio , & presque à l'entrée du golfe de Guesfro. Le ter. y est bon , fert. en excellent vin , en figues qui sont les meilleures de l'Archipel , en grains , &c. Les femmes y sont beaucoup plus modestes qu'elles n'étoient autrefois. Elle est sujette aux Turcs. Castro en est la cap. lon. 43. 52-44. 31. lat. 39 d. - 15'.

METLING ou MOTTILING, ville forte , & châtel. d'Al. dans la Carniole , sur la Kulp. Les Turcs la prirent en 1431 & 1578. lon. 33. 35. lat. 45. 58.

METROVIZA, jolie ville de Hongrie , sur la Save, au C. de Sirmium. On y voit plusieurs monumens d'antiquité.

METZ, *Metæ*, anc. gr. & très-forte ville de Fr. cap. du pays Messin , avec une cit. un Parl. érigé par Louis XIII. en 1633 , & un riche Evêq. suff. de Trèves , dont l'Evêq. prend le titre de Pr. du St Emp. & plusieurs Abbayes. Elle étoit autrefois Imp. mais elle se mit sous la protection de la Fr. en 1552. sous Henri II. & lui fut entièrement fournie sous Louis XIII. ce qui lui fut confirmé par le Traité de Westphalie. L'Empereur Charles V. l'assiégea en 1552 avec une gr. armée ; mais il fut contraint d'en lever le siège par la vigoureuse défense du D. de Gui-

se. L'Eglise Cathédrale est une des plus belles qu'on puisse voir. Les Juifs ont à Metz un quartier particulier & une Synagogue. On remarque encore dans cette ville la place Coiffin , & la maison du Gouv. Le com. y est assez consid. Ses constitutions de mirabelles & de framboises blanches sont fort estimées. C'est la patrie de Claude Cautiuncula & de Sébastien le Clerc. Elle est au confluent de la Moselle & de la Seille , à 10 li. N. E. de Toul , 10 N. O. de Nancy , 15 S. de Luxembourg , 13 E. de Verdun , 19 S. O. de Trèves , 72 E. de Paris. lon. 23 d. 51'. 0". lat. 49 d. 7'. 6".

MEUDON , *Modunum* , *Métiosedum* , belle Maison R. de Fr. sur un coteau , qui s'éleve dans une plaine sur les bords de la Seine , à 2 li. de Paris , d'où l'on a une vue magnifique. Elle fut bâtie pour le Cardinal de Lorraine , par Philibert de Lorme , sous Henri II. Mrs Servien & de Louvois l'ont successivement embellie ; & M. de Louvois bâtit le château neuf qu'on voit auprès de l'anc. Louis XIV. l'acquit de Madame de Louvois , & le céda à M. le Dauphin.

MEULAN, *Mellentum* , anc. ville de l'Isle de Fr. bâtie en forme d'amphithéâtre , sur la Seine , sur laquelle il y a deux beaux ponts. Le D. de Maëenne fut obligé d'en lever le siège pendant les guerres civiles. Elle est à 3 li. de Mantz & de Poissy , 8 de Paris. lon. 19. 32. lat. 49. 1.

Meung , Voyez Mehun.

Meurte (la) *Morta* , ri. de Lorraine , qui prend sa source dans les mont. de Vosge , & se jette dans la Moselle , à 3 li. au-dessus de Pont-à-Mousson.

Meuse (la) *Mosa* , gr. riviere qui prend sa source en Fr. dans le Bassin , auprès du village de Meuse , passe dans les Evêq. de Toul & de Verdun , la Champagne , le Luxembourg , le C. de Namur , l'Evêq. de Liège , les Prov. Unies , & se jette dans l'Océan. entre la Brille & Gravezende. Elle est très-poissonnée ;

Non prétend qu'elle s'enfle ordinairement la nuit d'un demi-pied plus que le jour, si le vent ne s'y oppose. Le Maréchal de Vauban avoit projeté de faire un canal pour joindre la Moselle à la Meuse, par le moyen d'un ruisseau qui tombe dans la Moselle à Toul, & d'un autre qui se perd dans la Meuse, au-dessus de Pagny. Il croyoit ce projet également utile & facile à exécuter.

MÉWARU, ville confid. du Japon, dans l'Isle de Niphon, avec un Palais où le R. fait quelquefois son séjour. Elle est sur une colline, au pied de laquelle il y a de vastes campagnes sémées de bled & de ris, entrecoupées de vergers pleins d'excellens pruniers.

MÉXAT-ALI, *Mexatum*, ville fameuse de Perse, dans l'Irac-Arabi. Elle est renommée par la superbe & riche Mosquée d'Ali, où les Persans vont en pèlerinage de toute part. Cette ville est beaucoup moins confid. qu'elle n'étoit autrefois. Elle est à 18 li. de Bagdat. lon. 62. 32. lat. 31. 40.

MÉXAT-OCÉM, ou **REBÉS A**, ville confid. de Perse, dans l'Irac-Arabi, qui prend son nom d'une Mosquée dédiée à Océm, fils d'Ali. Elle est dans un ter. fert. sur l'Euphrate. lon. 62. 40. lat. 32. 20.

MEXICO ou **MEXIQUE**, *Mexicum*, anc. gr. riche & très-com. ville de l'Amér. sept. la plus belle & la plus confid. du Nouveau Monde, cap. de la Nouv. Esp. avec un Arc. érigé en 1547, une célèbre Univ. un Palais où reside le Viceroi, de très-belles Eglises, & un gr. nombre de Couvens. Elle fut la cap. de l'Emp. du Mexique jusqu'au 13 Août 1521, que Cortez, Général Esp. la prit, & que finit ce fameux Emp. Depuis ce tems elle appart. à l'Esp. & est habitée par des Esp. & des Indiens de toutes couleurs, qui sont séparés les uns des autres par une ri. On dit en proverbe, qu'il y a quatre belles choses à voir à Mexico, les femmes, les habits, les chevaux avec les carrosses, & les rues. Les Orfé-

vres y possèdent des richesses immenses. L'Audience R. du Mexique est dans cette ville. Elle est dans un lac de 52 li. de tour, dont une partie est tranquille & d'eau douce, & l'autre à flux & reflux, & de l'eau salée, à 22 li. de la Puebla, & de la Vera-Cruz. lon. 275. lat. 20.

MEXIQUE (l'Emp. du) ou la Nouv. Esp. gr. pays de l'Amér. sept. soumis au R. de Mexique, avant que les Esp. en eussent fait la conquête. Jean de Grijalva Esp. le découvrit le premier en 1518, & le fameux Cortez en fit la conquête. Il est bor. N. par le nouveau Mexique, E. par le golfe de Mexique, & la mer du Nord, S. & O. par l'Amér. mérid. & la mer du Sud. Ce pays a plus de 400 li. de long; il dépend d'un Viceroi, qui est un gr. Seig. d'Esp. résid. à Mexico, & qu'on change tous les cinq ans. On le divise en 23 Prov. dont la princ. est celle du Mexique. Il y a beaucoup de mines d'or, d'argent, de fer, d'alun, &c. C'est un très-bon pays. Mexico en est la cap.

MEXIQUE (Nouveau) gr. pays de l'Amér. sept. découvert en 1553 par Antoine d'Espéjo, né à Cordoue en Esp. Il est fort peuplé, & habitée par des Sauvages. lat. 28-39.

Mexique (le golfe de) est un gr. espace de mer, sur la côte orient. de l'Amér. sept.

MEYENFELD, *Majavilla*, jolie ville du pays des Grisons, dans la Ligue des 10 Jurisdictions, chef-lieu de la cinq. Communauté. Elle est sur la rive du Rhin, dans une campagne agréable & fert. sur-tout en excellent vin, à 6 li. N. E. de Coire. lon. 27. 15. lat. 47. 10.

MEYMAT, pet. ville de Fr. dans le Limosin, au Dioc. de Limoges, entre le Vesere & la Dordogne, à 7 li. de Tulle, avec une Abbaye de Bénédictins.

MEYN ou **MAYEN**, *Magniacum*, pet. ville d'Al. dans l'Elect. de Treves, dans l'Esffel, sur la Netze.

MEZDAGA, anc. & confid. ville d'Afr. au R. de Fez, dans la Prov. de Cutz, au pied de l'Atlas.

* **MEZE**, pet. ville de Fr. en Languedoc, au Dioc. d'Agde.

MEZIERES, *Muscovia*, ville forte de Fr. en Champagne, avec une cit. Une puillante armée de l'Emp. Charles V. fut obligée d'en lever le siège en 1521, par la vigoureuse résistance du fameux Chevalier Bayard. Elle est sur la Meuse, en partie sur une colline, en partie dans un vallon, à 8 li. de Rethel, 5 N. O. de Sedan, une S. E. de Charleville, 51 N. E. de Paris. lon. 22 d. 23'. 15". lat. 49 d. 45'. 47".

* **MEZIN**, pet. ville de Fr. dans le Condomois, Elect. de Condom. Il y a une Justice Royale.

MIA, *MIAH*, gr. ville du Japon, dans la Prov. d'Owari, sur la côte mérid. de l'Isle de Nippon, avec un Palais fortifié & regardé comme le troisième de l'Emp. lon. 153. 55. lat. 35.

MICHAELSTOWN (St) ville de l'Amér. dans l'Isle de la Barbade, avec une bonne cit. & un bon port, appart. aux Angl. lon. 319. 50. lat. 13.

* **MICHEL** (St) ville de Fr. en Gascogne, dans la Gén. de Bourdeaux, dans le Condomois.

MICHEL (St) *Stus-Michael*, ville forte de l'Isle de Malte, appelée autrement l'Isle de la Sengle, du nom du Gr. Maître de ce nom qui la fit bâtir en 1560. Elle est séparée de la Terre-Ferme par un fossé, & bâtie sur un rocher.

MICHEL (St) ville de l'Amér. sept. dans la Nouv. Esp. dans la Prov. de Méchoacan. Elle est fort peuplée, & est à 40 li. de México. lon. 274. 40. lat. 21. 35.

MICHELAV, pet. ville d'Al. en Silésie, dans la Princip. de Brieg.

MICHELSLATTE, pet. ville d'Al. au cercle de Franconie, dans le C. d'Erpach, sur la ri. de Mulbing.

MIDDELBOURG, *Middelburgum*, gr. belle, riche & forte ville des Pays-bas, cap. de l'Isle de Walcheren, & de toute la Zéelande, avec 2 ports, dont un est fort bon. Les places & les édifices publics y sont magnifi-

ques. Elle est au milieu de l'Isle, à 8 li. N. E. de Bruges, 12 N. O. de Gand, 14 O. p. N. d'Anvers, 29 S. O. d'Amsterdam. lon. 21. 18. lat. 51. 30.

Middelbourg en Flandre, bourg des Pays-Bas dans la Flandre, avec titre de C. Les habitans de Bruges le prirent en 1488, & en détruisirent les murailles. Les Etats Généraux s'en emparèrent en 1702, & le fortifièrent. Les Fr. le prirent quelque tems après. Il appart. au Pr. d'Issenghien. lon. 20. 55. lat. 51. 12.

MIDWINTER, ville à marché d'Angl. dans la Prov. de Suffex. Elle envoie deux Députés au Parl. & est à 14 li. S. de Londres. lon. 17. 45. lat. 51. 11.

MIDLESEX, *Middlesexia*, Prov. marit. d'Angl. au Dioc. de Londres. Elle a 27 li. de tour, & contient environ 247000 arpens. Elle est agréable, fert. & arrosée par la Tamise, qui la sépare de la Prov. de Surrey. C'est la Prov. cap. du R. à cause de Londres qui y est situé.

MIECHAU ou **MIEZAVA**, jolie petite ville de Pologne, dans la Cujavie, sur la rive gauche de la Vistule, à 4 li. de Thorn. lon. 37. 5. lat. 52. 50.

MIEL (St) ou **ST MICHEL**, *S. Michaelis Fanum*, ville assez consid. de Fr. au D. de Bar, cap. du Bailliage du pays d'entre Moselle & Meuse, avec une Abbaye de Bénédictins. Il y avoit autrefois une Cour Souv. Elle est sur la Meuse, à 8 li. N. E. de Bar, 14 N. O. de Nancy, 9 S. E. de Verdun, 66 E. de Paris. lon. 23. 27. lat. 48 d. 38'. 11".

MIES ou **MISA**, ville de Bohême, sur les front. du h. Pal. bâtie en 1131 par le D. Sobieslas. lon. 30. 55. lat. 49. 46.

Migne ou Minho, *Minius*, fleuve d'Esp. qui prend sa source dans la Galice, près de Castro del Rei. Il traverse la Galice, & se jette dans l'Océan Atlantique aux confins du Port. Il est fort poissonneux. Il y a des esturgeons d'une gr. extraordinaire. Il tire son nom du Minium,

vermillon qu'on trouve en abondance sur ses bords.

Migné, bourg de Fr. dans le Poitou, Elect. de Poitiers, sur la rivière d'Ozance.

Mignon, bourg de Fr. en Saintonge, Election de St Jean d'Angely.

MIGUEL (St) ville de l'Amér. dans la Nouv. Esp. dans la Prov. de Guatimala, sur une pet. ri. à 60 li. de Guatimala. lon. 289. 50. lat. 13.

MIGUEL (St) ville de l'Amér. mérid. au Pérou, dans le Gouv. de Quito, dans la vallée de Pivra. C'est la premi. colonie que les Esp. ayent eue dans ce pays. Elle est à l'emb. de la ri. de Catamayo, à 130 li. de Quito. lon. 297. lat. mérid. 5.

MIGUEL (Piste de St) l'une des Açores, & l'une des plus orient. Elle a environ 20 li. de long. Il y a beaucoup de terres labourables. Elle est exposée aux tremblemens de terre. Punta del Gado en est la cap. lon. 354. 50. lat. 38. 10.

MILA, ville d'Afr. au R. de Tunis, dans la Prov. de Constantine. Elle étoit autrefois plus consid. qu'elle n'est. Elle est dans un beau pays, abond. en bled, en troupeaux, &c. à 12 li. S. O. de Constantine. lon. 24. 52. lat. 36.

MILAN, *Mediolanum*, anc. ville d'Ital. cap. du D. de Milan, l'une des plus gr. & des plus belles villes du monde, avec une bonne cit. un Arch. une Univ. une célèbre Académie de peinture, & une magnifique Bibliothèque publique appelée *Ambrosienne*. On y compte environ 30000 habitans, parmi lesquels est un gr. nombre de familles illustres. On y admire une quantité prodigieuse d'Eglises superbes & de Palais magnifiques. L'Eglise Métropolitaine passe pour une merveille, quoiqu'elle ne soit pas encore achevée. On y voit beaucoup de belles statues. C'est la patrie de Valere Maxime, d'Alciat, de Décius, de Jason, de Cardan, d'Octavius Ferrarius, du Cardinal Jean Moron, des Papes Alexandre II, Urban III, Céléstin IV, Pie IV, & Grégoire XIV, & d'une in-

finité d'autres hommes illustres. Elle est sur l'Olana & quantité de petits ruis. & communique avec l'Adda & le Tesin, par deux canaux, à 14 li. N. E. de Casal, 28 N. de Gènes, 26 N. O. de Parme, 29 N. E. de Turin, 30 N. O. de Mantoue, 58 N. O. de Florence, 110 N. O. de Rome, 254 S. E. de Paris. lon. 26. 36. lat. 45. 25.

MILANEZ (le) ou LE D. DE MILAN, pays consid. d'Ital. borné N. par les Suisses & Grisons, E. par la Rép. de Venise & par les D. de Parme & de Mantoue, S. par le D. de Parme & par les Etats de Gènes, O. par les Etats du D. de Savoie & par le Montferat. Il a environ 27 li. de long, sur 20 de large. Il est très-fertile en tout. Le marbre y est commun. On le divise en 13 parties, le Milanez propre, le Pavésan, le Lodésan, le Crémonésé, le Comasque, le C. d'Anghiéra, les vallées de Seffa, le Novarésé, le Vigévanois, la Laumélina, l'Alexandrin, le Tortonésé, & le ter. de Bobio. Il appart. presque tout à la Maison d'Autriche depuis 1706.

MILAZZO, *Milæ*, jolie & forte ville de Sicile, dans le Val de Demone, avec un port. On la divise en ville haute & en ville basse. C'est la h. qui est très-forte; il y a dans la basse une belle place où l'on voit une fontaine superbe. Elle est sur une roche; sur la rive occid. du golfe auquel elle donne son nom, à 7 li. N. O. de Messine, 8 N. E. de Patti. lon. 33. 10. lat. 38. 32.

MILLANE, *Manana*, gr. & anc. ville d'Afr. dans la Prov. de Tenés, au R. de Trémécen, avec un bon châ. qui la commande. Elle est dans un pays fert. en fruits, en oranges & en citrons, qui sont les meilleurs de toute la Barbarie. lon. 20. 10. lat. 35. 45.

Millac, bourg de Fr. dans le Poitou, Election de Confolans.

Millas, bourg de Fr. dans le Roussillon, sur le Ter, à 3 li. de Perpignan.

MILLAU, *MILHAUD*, *Emilia*.

na un combat en 1661. Elle est à 2 li. de Leitour.

MIRANDA DO DUERO, *Contia*, *Miranda-Duri*, ville forte de Port. cap. de la Prov. de Tra-los-Montes, avec un Evêc. suf. de Brague. Elle est sur un roc, au confluent du Duero, & de la Fresne, à 33 li. S. p. O. de Léon, 15 N. O. de Salamanque, 23 S. E. de Bragance, 83 N. p. E. de Lisbonne. lon. 11. 55. lat. 41. 30.

MIRANDA DE EERO, *Moraca*, *Miranda-Iberica*, ville d'Esp. dans la vieille Castille, avec un bon châ. Elle est dans un ter. fert. en excellent vin, sur les deux bords de l'Ebre, qui la traverse sous un beau pont, à 64 li. N. de Madrid, 14 S. de Bilbao. lon. 14. 25. lat. 42. 52.

MIRANDE (la) *Miranda*, pet. ville de Fr. en Gascogne, cap. du C. d'Alstarac. Elle fut bâtie en 1289, sur une mont. près de la Basle, à 6 li. S. O. d'Auch, 156 S. O. de Paris. lon. 17. 56. lat. 42. 33.

MIRANDOLE (la) *Mirandula*, forte ville d'Ital. cap. du D. de même nom, qui est entre les D. de Mantoue & de Modène, avec un Palais. Elle reçut garnison Allemande en 1701. Les Fr. & les Esp. furent défaits près de cette plac. par les Al. en 1703. Les Fr. la prirent en 1705, & l'évacuerent en 1707. L'Empereur Charles VI. la vendit avec le D. au D. de Modène. Les Esp. la prirent encore en 1735. Le R. de Sardaigne s'en empara en 1742. Elle est à 7 li. N. E. de Modène, 9 S. E. de Mantoue, 10 O. de Ferrare, 34 S. E. de Milan. lon. 28. 40. lat. 44. 52.

MIREBEAU, *Mirabellum*, ville de Fr. en Poitou, cap. d'un petit pays appelé le *Mirebélais*. Elle fut bâtie par Foulques de Nera, & souffrit un long siège en 1202. Elle est à 71 li. S. O. de Paris. lon. 17 d. 50'. 23". lat. 46 d. 46'. 56".

MIRECOURT, *Mirecurium*, ville assez confid. de Fr. en Lorraine, cap. du Bail. de Vosge, renommée par ses violons, ses trulutaines, & ses den-

telles. Elle est sur la ri. de Maidon; à 11 li. S. de Nancy, 12 S. E. de Toul, 7 N. O. d'Elpinal, 72 S. p. E. de Paris. lon. 23. 52. lat. 48 15.

MIREMONT, *Miremontium*, pet. ville de Fr. dans le Périgord, proche la Vezere, à 8 li. de Périgueux. On voit auprès une gr. caverne appelée *Cluscau*, fort célèbre dans le pays.

Il y a deux autres pet. villes de ce nom en Fr. l'une en Gascogne dans les Landes, & l'autre en Auvergne, Elect. de Riom.

MIREPEYSSET, très-pet. ville de Fr. dans le Languedoc, au Dioc. de Narbonne.

MIREPOIX, *Mirapicum*, ville de Fr. dans le h. Languedoc, avec un Evêc. suf. de Toulouse, & titre de Marq. Elle est sur la Gers, à 6 li. N. E. de Foix, 16 S. E. de Toulouse, 175 S. de Paris. lon. 19. 32. lat. 43. 7.

MIREVAUX, *Mira-vallis*, pet. ville de Fr. dans le h. Languedoc, au Dioc. de Montpellier.

Il y a une Abbaye de ce nom dans le Bassigni, Dioc. de Toul. Elle est de l'Ordre de Prém. & vaut 6. 00 liv. On l'appelle dans le pays *Muriaux*.

Misleray, Abbaye de Fr. au Dioc. de Bourges. Elle est de l'Ordre de St Augustin, & vaut 2800 livres.

MISITRA, autrefois *LACÉDEMONÉ* & *SPARTE*, *Sparta*, *Lacedæmon*, très-anc. & très-célèbre ville de Grece, cap. de la Morée, dans la Prov. de Sacanie, avec un Arch. suf. de Constantinople; un châ. qui passe pour imprenable. si ce n'est par famine. Elle est divisée en quatre parties détachées l'une de l'autre, qui sont le château, la ville & deux gros fauxbourgs; l'un appelé *Mesokorion*, & l'autre *Enokorion*, qui est séparé des autres parties par la ri. sur laquelle il y a un beau pont. L'Eglise qu'on appelle *Perileptos*, est une des plus belles du monde. Les Turcs y ont une Mosquée superbe, auprès de laquelle il y a un magnifique Hôpital pour les malades de toute sorte de Religions.

On y voit de beaux restes d'antiquité. Il y a beaucoup de Chrétiens ; les Juifs , qui y sont en gr. nombre , y ont trois Synagogues. Mahomet II. établit à Misira un Bey , un Aga , un Vayode , & quatre Gérontes ; ces quatre sont Chrétiens. Les Vénitiens la prirent en 1687 , mais les Turcs la reprirent. Elle a produit une infinité de gr. hommes. Elle est sur la ri. de Vasilipotamo , à 40 li. S. O. d'Athènes , 37 S. p. E. de Lepante , 156 S. O. de Constantinople. lon. 40. 20. lat. 37. 10.

MISNIE , *Misnia* , Prov. d'Al. avec titre de Marq. bor. N. par le D. de Saxe , & par la P. d'Anhalt , E. par la Lusace , S. par la Bohême , & la Franconie , O. par la Thuringe. Elle a 18 li. de long , sur 17 de large. Elle est fert. en tout ce qui est nécessaire à la vie. Ses princ. richesses viennent de ses mines. On la divise en huit ter. princ. ou cer. savoir de Misnie , de Leipsick , des Mont. d'airain , de Weissenfels , de Merzbouurg , de Zeitz , de Voigtland , & d'Osterland. L'Elect. de Saxe en possède la plus gr. partie , & les autres P. de Saxe possèdent le reste. Dresde en est la capitale.

MISSILIMAKINAC , espece d'Isthme de l'Amér. sept. dans la Nouv. Fr. Il a environ 120 li. de long , sur 20 de large. Les Fr. y ont un établissement qui est regardé comme un poste important , à une demi-li. de l'emb. du lac des Illinois. lon. 292. lat. 45. 35.

Mississipi (le) *Mississipi Fluvius* , gr. fleuve de l'Amér. sept. le plus consid. de la Louysiane. Il arrose un des plus beaux & des plus gr. pays du monde , habité presque partout par des sauvages.

Missouri , gr. ri. de l'Amér. sept. dans la Louysiane. C'est la plus rapide ri. qu'on connoisse. Elle se jette dans le Mississipi. On appelle *Missourites* les sauvages qui habitent sur les bords.

Mitry , bourg de l'Isle de Fr. à 5 li. de Paris. L'Eglise paroissiale est *grés-belle* , Il y a auprès de Mitry un

très-beau châ. appellé *Bois-le-Vicomte*.

MITTAU , *Mittavia* , ville forte du D. de Curlande , cap. de la Sémigalle , & de la Curlande. Les Suédois la prirent en 1701 , & les Moscovites en 1706. Elle est sur la ri. de Bolderau , à 18 li. E. de Godingen , 8 S. O. de Riga , 96 N. de Warlovie. lon. 41. 45. lat. 56. 40.

Mitylene , *Poyez* Castro. *MOCHA* ou *MOKA* , *Mocha* , ville consid. de l'Arabie heureuse , avec un bon port défendu par deux forts , à l'entrée de la mer Rouge , à 15 li. N. du détroit de Babel-Mandel. Il s'y fait un com. consid. surtout de café , qui passe pour excellent. Il y fait fort chaud. lon. 62. lat. 14.

MODENE , *Mutina* , anc. ville d'Ital. cap. du Modénois , avec une bonne cit. & un Evêc. suff. de Boulogne. Le Palais du P. est magnifique. C'est la patrie du Cardinal Jacques Sadolet , de Louis de Castelvetro , de Charles Sigonius , de Germaniano Montanari. Les Fr. la prirent & l'évacuerent en 1707. Le R. de Sardaigne la prit en 1742. Elle est dans un pays agréable & fert. surtout en bon vin , sur un canal entre le Panaro , & la Secchia , à 9 li. N. O. de Boulogne , 12 S. E. de Parme , 14 S. de Mantoue , 24 N. p. O. de Florence , 38 S. E. de Milan , 76 N. p. O. de Rome. lon. 28 d. 52'. 30". lat. 44. 34.

MODENOIS (le) per. Etat d'Ital. qui comprend les D. de Modène , de la Mirandole , & de Reggio. C'est un très-beau pays abond. en bled , & en vin. Il est bor. N. par le Mantouan , S. par la Toscane , & l'Etat de Lucques , E. par le Boulonnois , O par le Parmelan. Il a environ 20 li. de long , sur 16 de large. Modène en est la cap.

MODICA , *Motuca* , anc. per. ville de Sicile , dans le Val de Noto , sur la ri. de Modica , avec titre de C. lon. 33. 34. lat. 36. 48.

MODON , *Merone* , anc. belle & très-forte ville de Grèce , dans la

Morée, avec un port sûr & commode, & un véc. suf. de Patras. Bajazer la prit sur les Venitiens en 1498. Morosini la reprit en 1686. Elle appart. aux Turcs : elle est sur un promontoire avancé dans la mer de Sapienza, à 6 li. N. de Coron, 38 S. O. de Napoli de Romanie. lon. 39. 20. lat. 36. 58.

MODZIR, *Modzira*, ville de Pologne, dans la Lithuanie, sur le Pripecz, cap. d'un ter. de même nom, extrêmement fertile & bien cultivé. lon. 46. 45. lat. 52. 5.

MOGADOR, Isle & châ. d'Afr. au R. de Maroc, près du cap d'Ozen. Il y a des mines d'or & d'argent, dans une mont. voisine. lon. 8. lat. 31. 35.

MOGOL (l'Emp. du) *Mogolis Imperium*, gr. Emp. d'As. dans les Indes, bor. N. par l'Imaüs, qui le sépare de la gr. Tartarie, E. par le R. d'Aracan, S. par le golfe du Gange, & la presqu'Isle du Malabar, & de Coromandel, O. par la Perse, & le Cándahar. Tamerlan en fut le fondateur ; mais de toutes ses conquêtes il n'est resté à sa famille que l'Indoustan. Ce pays a au moins 500 li. de long. Il a des richesses immenses, & est très-fertile en toutes sortes de grains. Les soies, le coton, & tout ce qui vient des Indes, s'y trouve. Le Gr. Mogol est absolu, jouit de plus de neuf cens millions de revenu, & entretient un nombre prodigieux de soldats. On dit que, soit qu'il soit à Agra, ou à Delhi, il a toujours avec lui 20000 hommes de troupes réglées, & 500 éléphants superbement harnachés. Quand un sujet Mahométan, qui est à sa solde, vient à mourir, tous ses effets lui appart. On divise le Mogol en vingt-trois Prov. Delhi, Agra, Gufarate, Malua, Patana, Barar, Brampour, Baglana, Rugemal, Mullan, Cabul, Tala, Lahor, Asmir, Bacar, Ugen, Uyécha, Cachemire, Décan, Nandé, Bengale, Visapour & Golconde. L'Emp. est Mahométan ; mais il y a dans ses Etats beaucoup de Gouv. de Prov. qui sont Gentils.

MOGUERA, *Moguera*, petite ville d'Esp. dans l'Andalousie, sur la rive orient. du Tinto, à une lieue de son embouchure.

Mohatz, *Amantia*, bourgade de la b. Hongrie, dans le C. de Baraniwar. Elle est fameuse par les deux gr. bat. de 1626 & 1687. Elle est au confluent de la Corassé & du Danube. lon. 36. 8. lat. 45. 50.

MOHILOV, *Mohilovia*, gr. & forte ville de Pologne, dans la Lithuanie, au Pal. de Mscislaw. Elle est bien bâtie & très-marchande. Les Suédois y remportèrent une gr. victoire sur les Molcovites en 1707. Elle est sur le Nieper, à 14 li. S. d'Orsa, 21. S. O. de Mscislaw. lon. 49. 20. lat. 53. 58.

Moiremonz, Abbaye de Fr. en Champagne, Dioc. de Châlon-sur-Saone. Elle est de l'Ordre de Saint Benoît, & vaut 5300 liv.

MOISVEAUX ou *Mas-Munster*, *Masfouls-Monasterium*, petite ville de Fr. dans l'Alsace, au Bail. de Befort, avec une Abbaye de Bénédictins.

MOISSAC, *Muffiacum*, anc. ville de Fr. dans le Querci, avec une Abbaye séculière. Elle est riche, & abon. en toutes sortes de denrées. Elle est agréablement située, sur le Tarn, proche la Garonne. lon. 19. 2. lat. 44. 8.

MOLALIA, Isle d'Afr. dans le canal de Mofambique, l'une des Isles de Comore. Elle abonde en toutes sortes de choses. lon. 62. 30. lat. mérid. 12.

MOLDAVIE, *Moldavia*, contrée d'Eur. bor. N. par la Pologne, O. par la Transilvanie, S. par la Valachie, E. par l'Ukraine & par la Bessarabie. Elle est arrosée par le Pruth, la Molda & le Bardalach. C'est une Pr. tributaire du Turc. Elle abonde en bons chevaux.

MOLESME, *Molifmus*, pet. ville de Fr. en Champagne, au Dioc. de Langres, avec une célèbre Abbaye de Bénédictins.

MOLFETTA, *Melfetum*, petite ville d'Ital. au R. de Naples, dans la

la terre de Bari, avec un Evêc. suf. de Bari, & titre de D. Elle est sur le golfe de Venise, à 4 li. N. O. de Bari, 3 E. de Trani. lon. 34. 25. lat. 41. 18.

Moliens, *Molina*; nom de deux bourgs de Fr. l'un dans le Beauvoisis & l'autre dans l'Amiénois.

MOLIERES, petite ville de Fr. dans le Querci, Election de Montauban. Il y a Justice R. non ressortissante.

MOLINA, *Molina*, ville forte d'Esp. dans la nouv. Castille, sur le Gallo, dans un ter. abond. en pâturages, à 15 li. S. E. de Siguenza, 35 N. E. de Madrid. lon. 15. 55. lat. 40. 58.

MOLINGAR ou MULLINGAR; *Molingaria*, ville forte & considér. d'Irlande, capitale du C. d'Ouest-Meath, à 13 li. de Dublin, 4 de Baltimore. lon. 10. 12. lat. 53. 28.

MOLISE (le C. de) *Molisinus*; cont. d'Ital. au R. de Naples, entre l'Abruzze cit. la Capitanate & la Terre de Labour. Elle a environ 13 li. de long sur 11 de large, & abond. en tout. Le bourg de Molise lui donne son nom.

MOLLEN ou MOLNA, pet. mais forte ville d'Al. au cerc. de la basse Saxe. Elle appart. à la ville de Lubeck. Le Mar. de Brandebourg fut obligé d'en lever le siège en 1506. Le Général Mansfeld la prit en 1625.

Molême, *Molundense Monasterium*, anc. Abbaye de Fr. en Champagne, au Dioc. de Langres. Elle est de l'Ordre de St Benoît, & vaut 5500 liv.

MOLSHEIM, *Molsheimium*, ville de Fr. en Alsace, sur la ri. de Bruch, à 3 li. de Strasbourg. Il y a une belle Chartreuse, qui, avec la maison des Jésuites, occupe une bonne partie de la ville. Molsheim fut brûlée par les Imp. en 1677; mais il s'est rétabli, & est à 97 li. E. de Paris. lon. 25^d. 10'. 17". lat. 48. 32. 26.

MOLUQUES (les) *Molucca*, Isles de la mer des Indes, sous la Ligne,

Il y en a cinq princ. Ternates, Tidor, Machian, Motir & Bachian. Les arbres y sont toujours verts. Elles abond. en divers sortes d'Aromates, sur-tout en clous de girofle. Il y a un arbre semblable à un palmier, avec l'écorce duquel on fait du pain, & dont les branches tendres donnent une liqueur qui sert de vin; on la nomme *Tuac*. Il y a de gr. couleuvres qui ne sont pas venimeuses, des crocodiles de terre très-dangereux, & d'autres de mer qui se laissent prendre à la main. Ces Isles sont à présent sous la domination de trois R. Les habitans font Idolâtres ou Mahométans; ils sont doux, mais orgueilleux & intéressés; les femmes sont blanches & belles. Les Port. découvrirent ces Isles en 1511; & en firent le com. après s'être emparés des côtes; mais les Insulaires, appuyés des Hol. les en chassèrent. Les Hol. en sont à présent comme les maîtres. Outre ces cinq Isles, on donne quelquefois le nom de Moluques aux Isles de Meao, de Marigogran, Cinomo, Cabel, Amboine & Célébes & Gilolo.

* Molwitz, village d'Al. en Silésie, vers Neifs & Grotkau, fameux par la bat. qui s'y donna le 10 Avril 1741, entre les Autrichiens & les Prussiens.

MONACO; *Monachium*, petite, anc. jolie & très-forte ville d'Italie; dans l'Etat de Genes, avec un chât. une bonne cit. & un bon port. C'est la cap. d'une Pr. de même nom, possédée par la Maison de Grimaldi; sous la protection de la Fr. Elle est sur un rocher qui s'étend dans la mer, à 3 li. S. O. de Vintimille, 2 N. E. de Ville-Branché, 3 N. E. de Nice, 176 S. p. E. de Paris. lon. 25^d. 8. lat. 43. 48.

MONAGHAN; *Monaghanum*, petite ville d'Irlande, cap. du C. de même nom, qui est divisé en 5 Bar. & a 15 li. de long sur 7 de large. Elle envoie deux Députés au Parl. & est à 5 li. S. O. d'Armagh. lon. 10. 36. lat. 54. 12.

MONASTER ou MONESTER

Monasterium, anc. ville d'Afriq. au R. de Tunis. Elle est dans une sit. agréable, proche la mer, à 28 li. S. E. de Tunis. lon. 28. 40. lat. 36.

MONBAZA, *Monbacia*, ville d'Afriq. dans l'Isle de même nom, avec un bon châ. & un fort. Fr. Alméide la prit & la saccagea en 1505. Les Arabes en chasserent les Port. en 1631.

MONBLANC, ville d'Esp. dans la Catalogne, cap. d'une Viguerie & d'un C. sur la ri. de Francoii.

MONCALVO, *MONCAL*, petite, mais forte ville d'Ital. dans le Montferat, sur une mont. à 5 li. S. O. de Casal. lon. 25. 48. lat. 44. 58.

MONCAON ou *MONÇON*, *Moncio*, ville forte de Port. dans la Prov. d'entre Duéro & Minho, avec un bon châ. & titre de C. Elle est à 3 li. S. E. de Tuy, 11 N. de Brague. lon. 9. 33. lat. 41. 52.

Moncastro, *Voyez* Bialogorod.

Monceau, bourg de Fr. dans le Limosin, Election de Brives.

Monchaude, bourg de Fr. dans la Saintonge, Election de Saintes.

MONÇON, *Moncio*, ville forte d'Esp. au R. d'Aragon, avec un bon châ. Les Fr. la prirent en 1642. Les Esp. la reprirent l'année suivante. Elle est à 4 li. S. O. de Baibastro. lon. 17. 54. lat. 41. 43.

MONCONTOUR, *Mons Contorius*, ville de Fr. dans le Mirebalais, en Poitou, rem. par la bat. que Henri III. y gagna contre l'Amiral de Coligny, en Octobre 1569. Elle est sur la Div. à 4 li. de Loudun, 9 de Saumur, 66 S. O. de Paris. lon. 17. 35. lat. 46. 50.

Il y a une autre petite ville de ce nom en Bretagne, au Dioc. de St Brieux.

MONCORNET, *Mons Cornutus*, pet. ville de Fr. dans le Laonois, sur une mont. au bord de la Serre. Il y a une manufacture de serges.

Moncôtant, bourg de Fr. dans le Poitou, Election de Thouars.

MONCVO, pet. ville de Fr. dans le Querci, Election de Cahors.

MONDONNEDO, *Mindon*, ville

d'Esp. dans la Galice, avec un Evêc. suf. de Compostelle. Elle est dans une campagne fert. & dans un air fort sain, sur une pet. ri. à 25 li. N. E. de Compostelle, 2, E. d'Oviédo. lon. 10. 27. lat. 43. 30.

MONDOUBLEAU, *Mons Dublelli*, petite ville de Fr. dans le Maine, Election de Château-du-Loir, avec titre de Bar. Pairie, & un château.

MONDOVI, *Mons vici*, ville consid. d'Ital. dans le Piémont, avec une bonne cit. une Univ. & un Evêc. C'est la patrie du Cardinal Jean Bona. Elle est sur une mont. proche l'Elero, à 3 li. N. O. de Cerve, 13 S. E. de Turin. lon. 25. 30. lat. 44. 23.

MONDRAGON, pet. ville d'Esp. dans le Guipulcoa, rem. par ses eaux minérales.

MONE-DANOISE, *Mona Danica*, Ile du R. de Dan. dans la mer Baltique; Stege en est la capitale. Il y a une fort. & plusieurs villages. lon. 30 d.—40'. lat. 54. 58—55. 8.

MONESTIER, petite ville de Fr. dans le Languedoc, au Diocèse d'Alby.

MONFAUCON, *Mons Falconis*, nom de deux pet. villes de Fr. l'une en Anjou, Elect. d'Angers, & l'autre au C. de Bigorre.

MONFLANQUIN, petite ville de Fr. dans l'Agénois, Elect. d'Agen, sur la ri. de Lez.

MONGAILLARD, pet. ville de Fr. en Gascogne, dans les Landes, sur une montagne.

MONHEIM, *Monheimium*, pet. ville d'Al. dans la Bavière, à 4 li. de Weiffembourg, 3 de Donawert. lon. 28. 22. lat. 48. 53.

MONICKEDAM, *MUNIKENDAM*, *Monachodamum*, pet. ville de la Nort-Hol. sur le Zuiderzée, proche d'Edam, à 3 li. d'Amsterdam. Elle députe aux Etats. lon. 22. 25. lat. 52. 29.

MONISTROL, *Monasteriolum*, petite ville de Fr. dans le Velai, au Dioc. du Puy, entre deux côtesaux, à une li. de la Loire. L'Evêque du Puy y a une maison de campagne.

MONMORILLON, *Mons Maurilionis*, ville de Fr. en Poitou, sur la Cartempe, qu'on y passe sur un beau pont, à 9 li. de Poitiers, avec un Bail. une Sénéchaussée & Justice R. lon. 18. 30. lat. 46. 28.

MONMOUTH, *Monumethia*, ville d'Ang. cap. du Monmouthshire. C'est la patrie du Roi Henri V. Elle est dans une sit. agréable, entre la Wye & la Monow, à 34 li. de Londres, 6 S. d'Héreford. lon. 14. 55. lat. 51. 55.

MONMOUTHSHIRE, Province d'Ang. au Dioc. de Landaff. Elle contient environ 340000 arpens, & est très-fertile.

Monnoye, bourg de Fr. en Touraine, Election de Tours.

MONOEMUGI, R. d'Afr. entre le Zanguebar & le Macoco. Il y a de riches mines d'or & d'argent. Les habitans sont noirs & peu connus des Européens.

MONOMOTAPA, R. d'Afrique dans la Caffrie, dont le R. est fort riche & fort puissant. Il a sous lui plusieurs P. tributaires, dont les enfans sont élevés à sa Cour.

MONOPOLI, *Monopolis*, ville d'Ital. au R. de Naples, dans la terre de Bari, avec un Evêc. suf. de Bari, mais exempt de sa juridiction, & un chât. assez fort. Elle est sur le golfe de Venise, à 9 li. S. E. de Bari, 3 E. de Polignano. lon. 35. 2. lat. 41. 10.

MONFAZIER, pet. ville de Fr. dans le Perigord, Elect. de Sarlat.

MONREJAU, *Mons Regalis*, petite ville de Fr. dans l'Armagnac, Elect. de Riviere-Verdun, sur une haut. au bord de la Garonne, au confluent de la Nette.

MONRICOUX, petite ville de Fr. dans le Quercy, Elect. de Montauban.

MONS, *Mons Hannonia*, anc. gr. belle, riche & très-forte ville des Pays-Bas, cap. du Hainaut Autrich. Il y a de fort beaux édifices publics. Le D. d'Albe la prit en 1572; le Maréchal d'Humieres la bloqua en 1677. Louis XIV. la prit en 1691,

Les Alliés la réprirent en 1705. Elle resta à la Maison d'Autriche par la paix d'Utrecht; mais les Fr. la prirent le 10 du mois de Juillet 1746. C'est la patrie du Musicien Orland de Lassus. Elle est en partie sur une mont. & en partie dans la plaine, dans un terrain marécageux, sur la Trouille, à 2 li. de St Guilain, dont les écluses la défendent, à 7 li. N. E. de Valenciennes & de Tournai, 4 N. de Maubeuge, 12 N. E. de Cambrai, 15 O. de Namur, 55 N. E. de Paris. lon. 21. 34. lat. 50. 25.

MONSEGUR, petite ville de Fr. dans le Bazadois, Elect. de Condom.

MONSTERBERG, ou *MUNSTERBERG*, *Munsterberga*, ville de la basse Silésie, dans la Prov. de même nom, avec un chât. à 8 li. N. E. de Glatz, 11 S. de Breslau. lon. 34. 56. lat. 50. 38.

Monstier-en-Argonne, Abbaye de Fr. en Argonne, au Diocèse de Chaalons. Elle est de l'Ordre de Cîteaux, & vaut 9000 liv.

Monstier-en-Der, Abbaye de Fr. en Champagne, au Dioc. de Chaalons. Elle est de l'Ordre de St Benoît, & vaut 25000 liv.

Monstier-neuf, Abbaye de Fr. au Dioc. de Poitiers, Ordre de St Benoît. Elle vaut 4300 liv.

Monstier-Ramey, Abbaye de Fr. au Diocèse de Troyes, Ordre de St Benoît. Elle vaut 7500 liv.

MONT (St) petite ville de Fr. dans le bas Armagnac.

MONTABOUR, pet. ville fortif. d'Al. dans l'Elect. de Trèves, entre Coblentz & Limpurg. lon. 25. 25. lat. 50. 20.

MONTAGNAC, *Montiniacum*, pet. ville de Fr. dans le bas Languedoc, au Dioc. d'Agde. Il y a une Justice Royale.

Montagne inaccessible (la) Voyez Aiguille.

MONTAGNIAC, *Montiniacum*, ville cons. d'Al. dans la Natolie, dans la Prov. de Bec-Sangli. sur la mer de Marmara. Elle est très-conr. sur-tout en fruits, & est sur un golfe.

de même nom, à 5 li. de Burse, 24 S. de Constantinople. lon. 46. 30. lat. 40. 10.

MONTAGUT, *Mons acutus*, petite ville de Fr. dans le haut Languedoc, Dioc. de Toulouse.

MONT-ALBAN, *Mons-Albanus*, très-forte ville d'Esp. au R. d'Aragon, avec une bonne cit. sur le Rio-Martin, à 20 li. S. de Saragoce, 37 N. p. O. de Valence. lon. 26. 55. lat. 40. 52.

* **MONT-ALBAN**, fort d'Ital. dans le C. de Nice, entre Nice & Villefranche, sur une montagne.

MONT-ALCINO, *Mons-Alcinus* pet. ville bien peuplée d'Ital. dans la Toscane, au ter. de Sienne, avec un Evêc. qui ne relève que du Pape. Elle est sur une mont. à 7 li. S. E. de Sienne, 18 S. E. de Florence. lon. 29. 12. lat. 43. 7.

MONTALTO, *Mons-Altus*, petite ville d'Ital. dans la Marche d'Ancone, avec un Evêc. suf. de Fermo. Elle est sur le Monocio, à 4 li. N. E. d'Ascoli, 5 S. O. de Fermo, 17 S. d'Ancone. lon. 31. 18. lat. 42. 55.

* **MONTARCHER**, très-pet. ville de Fr. dans le Forez, Election de Montrifon.

MONTARGIS, *Mons-Argifus*, ville consid. de Fr. dans l'Orléanois, capit. du Gatinois, avec un anc. châ. un Baill. un Présid. & une Elec. Les Ang. furent obligés d'enlever le siège en 1418. C'est la patrie de Jeanne-Marie Bouvieres de la Mothe-Guyon. Elle est sur le Loir, à 6 li. S. de Nemours, 20 N. de Nevers, 25 S. de Paris. Il y a auprès de cette ville une belle forêt. lon. 20 d. 24'. 38". lat. 47 d. 69'. 58".

MONTASTRUC, pet. ville de Fr. dans le haut Languedoc, au Dioc. de Toulouse.

MONTAURAN, *Mons-Albanus*, ville consid. de Fr. dans le Querci, avec une Génér. un Evêché suf. de Toulouse, érigé en 1317, une Cour des Aides, & une Académie Littéraire. Les habitans embrassent le

Calvinisme en 1572, & fortif. leur ville. Louis XIII. fut contraint d'en lever le siège en 1621. Elle entra dans le devoir en 1629; & le Cardinal de Richelieu en fit raser les fortif. C'est la patrie de Pierre Balloy. Elle est sur le Tarn, à 14 li. S. de Cahors, 11 N. de Toulouse, 140 S. de Paris. lon. 19. 5. lat. 44. 2.

MONTAUT, pet. ville de France dans l'Armagnac, avec titre de Bar. qui est une des quatre premières du C. d'Armagnac.

MONTBAR, *Mons-Barrus*, petite ville de Fr. en Bourgogne, dans l'Auxois, sur la Braine, avec un château.

MONTBAZON, *Mons-Basonis*, petite ville de Fr. en Touraine, avec titre de D. Pairie. Elle est agréablement sit. au pied d'une colline, où est un anc. châ. à 3 li. de Tours, 54 S. O. de Paris. lon. 18 d. 22'. 24". lat. 47 d. 17'. 7".

MONTBELLIARD, *Mons-Belligardus*, jolie & forte ville, capit. d'une Pr. de même nom, entre l'Alsace & la Franche-Comté, entre Porentru & Bâle, au pied d'un rocher occupé par un gr. & fort châ. en façon de cit. Le Pr. de Montbelliard est Souv. & a voix & séance dans le Collège des Princ. de l'Emp. depuis 1653. Louis XIV. fit démanteler Montbelliard en 1674. Les Traités de Riswick & de Bade maintinrent la souv. au Pr. de Montbelliard. La ville est proche l'Alaine & le Doux, à 15 li. O. de Bâle, 18 N. E. de Besançon, 85 S. E. de Paris. lon. 24. 40. lat. 47. 38.

Mont-Benoît, Abbaye de France dans la Franche-Comté, au Dioc. de Besançon. Elle est de l'Ordre de St Augustin, & vaut 10000 liv.

MONT-BRISON, *Mons-Brisonis*, ville consid. de Fr. cap. du Forez, sur la Vezizé. C'est la patrie de Jacques-Joseph Vignuet. Elle est à 15 li. O. de Vienne, 15 S. O. de Lyon, 100 S. p. E. de Paris. lon. 21. 42. lat. 45. 32.

MONT-BRON, *Mons Berulsi*, pet. ville de Fr. dans l'Angoumois,

Elect. d'Angoulême, avec titre de Comté.

MONTEBRUN, petite ville de Fr. dans le bas Languedoc, au Diocèse de Narbonne.

MONT-CASSIN, *Mons-Cassinus*, mont, d'Ital. au R. de Naples, au sommet de laquelle est sit. la célèbre Abbaye du Mont-Cassin, où St Benoît fonda son Ordre. lon. 31. 25. lat. 41. 35.

MONT-CENIS, *Mons Cinisius*, petite ville de Fr. dans la Bourgogne, au Dioc. d'Autun, sur une petite hauteur entre deux montagnes, avec titre de Bar. & un Bail. R.

Montchamps, bourg de France, en Normandie, Election de Vire, près d'une forêt de son nom.

MONT-DAUPHIN, *Mons-Delphinii*, pet. place de Fr. dans le Dauphiné, à 3 li. d'Embrun, sur une mont. escarpée & presque environnée de la Durance. Louis XIV. la fit fortifier en 1693. lon. 24. 20. lat. 44. 40.

MONT-DIDIER, *Mons-Didierii*, anc. ville de Fr. en Picardie, avec un Bail. & une Election. Quelques-uns de nos Rois de la 3^e race y ont eu leur Palais, & y ont tenu leur Cour. Elle est sur une mont. à 7 li. d'Amiens & de Compiègne, 23 N. de Paris. lon d. 13'. 51". lat. 49 d. 38'. 57".

Mont-d'Or, mont. de Fr. l'une des plus hautes mont. de l'Auvergne. Elle a 1030 toises d'élévation.

Montebourg, *Montanoburgum*, bourg de Fr. en Normandie, au Dioc. de Coutances, avec une Abbaye de Bénédictins qui vaut 12000 livres.

MONTECCHIO, ville assez confid. d'Ital. au D. de Reggio. à 4 li. S. E. de Parme, 3 N. O. de Reggio. lon. 28. 2. lat. 44. 44.

MONTECH, *Montegium*, petite ville de Fr. dans le Quercy, au Dioc. de Montauban, avec une Justice Royale non ressortissante, près de la Garonne.

MONTE-FALCO, *Monte-Falconis*, ville d'Italie, dans l'Etat de

Eglise, au D. de Spolète. Elle est sur une mont. près de Clitunno. lon. 30. 15. lat. 42. 58.

MONTE-FALCONE, *Veruca*, ville d'Ital. dans le Frioul, avec un châ. Elle appart. aux Venitiens, & est près du Ponzano, à 4 li. N. O. d'Aquilée, 5 N. O. de Trieste. lon. 31. 15. lat. 45. 58.

MONTE-FIASCONE, *Falisco*, petite ville d'Ital. dans l'Etat de l'Eglise, avec un Evêc. qui ne relève que du Pape. Elle est dans un ter. fertile & abond. en bon vin, sur une mont. près du lac de Bolsena, à 5 li. S. O. d'Orviète, 5 N. O. de Viterbe, 18 N. O. de Rome. lon. 29. 40. lat. 42. 35.

MONTEGUT, *Mons acutus*, petite ville de Fr. en Auvergne, Election de Riom, avec un Bailliage.

Montejan, bourg de Fr. en Anjou, sur la Loire, avec un château.

MONTELMAR, *Montilium Adhemari*, ville de Fr. au D. de Valentinois, à 2 li. de Viviers, avec une anc. cit. L'Amiral de Coligni fut obligé d'en lever le siège, après la bat. de Moncontour. Lesliguières la prit en 1586. Elle est peuplée, marchande & sit. dans une plaine fert. à 130 li. S. p. E. de Paris, 10 S. de Valence. lon. 22 d. 25'. 0". lat. 44 d. 33'. 38".

MONTE-MARANO, *Mons-Maranus*, ville très-peuplée d'Ital. au R. de Naples, dans la P. ult. avec un Evêc. suff. de Bénévent, sur la ri. de Calore. lon. 32. 42. lat. 40. 53.

MONTE-MOR-O-NOVO, ou **MONTE-MAJOR-EL-NOVO**, ville assez confid. de Port. sur le chemin de Lisbonne à Badajoz. C'est la patrie de St Jean-de-Dieu. lon. 10. 30. lat. 38. 32.

MONTE-MOR-O-VELHO, ou **MONTE-MAJOR-EL-VELHO**, petite ville de Port. dans la Prov. de Beira, avec un vaste château. C'est la patrie de George de Montemayor. Elle est dans un ter. fert. à 4 li. S. O. de Coimbre, 33 N. de Lisbonne. lon. 9. 36. lat. 40. 4.

Montenay, bourg de Fr. dans le Maine, Election de Mayenne.

MONTE-PELOSO, *Mons-Pilosus*, pet. ville fort peuplée d'Ital. au R. de Naples, dans la Basilicate, avec un Evêc. suf. de Cirenza; mais exempt de sa juridiction. lon. 33. 58. lat. 40. 50.

Monte-Philippo, fort. d'Ital. en Toscane, sur une hauteur près de Porto-Hercule, dont il est comme la cit. Les Imp. la prirent en 1712. lon. 28. 45. lat. 42. 25.

MONTE-PULCIANO, *Mons Politianus*, petite ville d'Ital. en Toscane, avec un Evêc. qui ne relève que du Pape, érigé en 1561. C'est la patrie du célèbre Cardinal Bellarmine, & d'Ange Bassi ou Politien. Elle est sur une mont. dans un ter. fert. en excellent vin, à 10 li. S. E. de Sienna, 20 S. p. E. de Florence. lon. 29. 25. lat. 43. 5.

MONTEREAU-FAUT-YONNE, *Monasterium Senonum*, ville de Fr. en Champagne, entre Sens & Melun, au confluent de l'Yonne avec la Seine, avec un anc. châ. Elle est à 15 li. S. E. de Paris. lon. 30. 32. lat. 48. 20.

MONTESA, très-forte ville d'Esp. au R. de Valence, à 2 li. de Xativa. C'est le siège d'un Ordre de Chevalerie qui en porte le nom, & qui fut établi en 1317 par Jacques II. Roi d'Aragon. lon. 17. 11. lat. 39. 1.

Monte-San-Angelo, Voyez Saint-Ange.

MONTESQUIOU, nom de trois petites villes de Fr. une dans le haut Languedoc, Dioc. de Toulouse; l'autre dans le Dioc. de Rieux, au pays de Volvestre, prise par le Maréchal de Joyeuse en 1586; & la 3e dans l'Armagnac, avec un Prieuré.

MONTE-VERDE, *Mons viridis*, petite ville d'Italie, au R. de Naples, dans la P. ult. avec un Evêc. suf. de Compa, sur l'Ossanto.

MONTFERRAND, petite ville de Fr. en Auvergne, près de Clermont.

MONT-FERRAT, *Mons-Fer-*

ratus, Prov. d'Ital. avec titre de D'bor. E. par le D. de Milan & une partie de l'Etat de Gènes, N. par le Verceillois & le Canavez, O. par le Piémont proprement dit, S. par l'Etat de Gènes, dont elle est séparée par l'Apennin; Elle est très-fert. & bien cultivée. Elle appart. au R. de Sardaigne. Casal en est la capitale.

MONTFORT, *Mons forus*, ville de Fr. dans la h. Bretagne, sur le Men, à 5 li. de Rennes, avec titre de C. Il y a en Fr. plusieurs autres villes de ce nom. lon. 15. 36. lat. 48. 5.

MONTFORT, belle & forte ville des Pays-Bas dans la Province d'Utrecht, sur l'Issel, à 2 li. & demie d'Utrecht, avec un anc. châ. lon. 22. 30. lat. 52. 7.

MONTFORT, châ. d'Al. chef-lieu d'un C. confid. de même nom, dans le Tirol. La Maison de Montfort est une des plus anc. & des plus confid. de Suabe. La Maison d'Autriche a presque acheté tout ce C. lon. 27. 26. lat. 47. 16.

MONTFORTE-DE-LEMONS, anc. ville d'Esp. dans la Galice, avec un Palais magnifique, où les C. Comarca de Lemos font leur résid. Elle est dans un ter. fert. à 10 li. N. E. d'Orense, 22 S. E. de Compostelle. lon. 10. 30. lat. 42. 33.

MONTFORT-L'AMALRY, *Mons fortis Almarici*, pet. ville de l'Isle de Fr. avec titre de D. à 10 li. de Paris. lon. 19. 25. lat. 48. 45.

MONTGATE, *Mongatium*, pet. ville de la h. Hongrie, au C. de Perreczas, avec une fort. composée de trois châ. qui se commandent, & sit. sur un rocher escarpé. Elle est entourée d'un gr. marais, & l'art & la nature l'ont rendue presque imprenable. La Pr. Ragotski femme du C. Tekeli, la défendit pendant long-tems avec un gr. courage contre une armée Imp. & fut contrainte de se rendre en 1688.

MONT-GISCAR, petite ville de Fr. dans le h. Languedoc, au Dioc. de Toulouse.

MONTGOMERY, *Mons-Gome-*

Micus, ville d'Ang. capit. du C. de même nom, Prov. très-fert. du pays de Galles, de 31 li. de tour. Elle envoie deux Députés au Parl. & est à 35 li. N. O. de Londres. lon. 14. 22. lat. 52. 36.

MONTIGNAC, petite ville de Fr. dans le Périgord, sur la ri. de Vézère, Elect. de Sarlat.

MONTIGNY, *Montiniacum*, nom de plusieurs pet. villes de Fr. dont la princ. est en Bourgogne, dans l'Auxois, sur l'Armançon. lon. 21. 30. lat. 47. 40.

Montils, bourg de Fr. dans la Saintonge, Elect. de Saintes.

MONTIVILLIERS, *Monasterium vetus*, ville de Fr. en Normandie, à 2 lieues du Havre-de-Grace, 3 de Harfleur, 6 de Fécam, & 16 de Rouen, 38 N. O. de Paris. Il y a une riche & célèbre Abbaye de Bénédictines. lon. 17. 58. lat. 49. 35.

Mont-Jules, ou Alpes Juliennes, nom d'une chaîne de mont. au pays des Grisons, dans la b. Engadine, aux environs de la source de l'Inn.

MONT-LAUR, petite ville de Fr. dans le h. Languedoc, au Dioc. de Toulouse.

MONT-LHÉRI, *Mons-Letherici*, petite ville de l'Isle de Fr. à 6 li. de Paris. Il y a les restes d'une tour que l'on voit de loin. Il s'y donna une bat. en 1465. lon. 19. 50. lat. 48. 38.

MONT-LOUIS, *Mons-Lodoici*, pet. mais très-forte ville de Fr. dans les Pyrénées, à la droite du Col de la Perche, avec une bonne cit. Louis XIV. la fit bâtir en 1681, & fortif. par le Maréchal de Vauban. Il y a de belles casernes. Elle est sur une hauteur à 184 li. de Paris. lon. 19. 40. lat. 42. 30.

MONT-LUÇON, *Mons-Luzonnis*, ville de Fr. la 2^e du Bourbonnois, sur le Cher. C'est un pays de bonne chere. C'est la patrie de Pierre Petit. Elle est à 14 li. S. O. de Moulins, 60 S. de Paris. lon. 20. 16. lat. 46. 22.

MONT-LUEL, *Mons-Lupelli*, ville de Fr. dans la Bresse. cap. d'un

ter. appellé *la Valbonne*. Elle est dans un pays fertile & agréable, à 3 li. de Lyon, sur la Séraime, 100 S. E. de Paris. lon. 22 d. 43'. 16". lat. 45 d. 49'. 13".

Mont-Majour, *Mons-Major*, Abbaye de France en Provence, au Dioc. d'Arles. Elle est de l'Ordre de St Benoît, & vaut 20000 liv.

MONT-MÉDI, *Mons-Medius*, pet. mais forte ville de Fr. dans le Luxembourg, sur le Chier, divisée en ville h. & en b. Elle appart. à la Fr. depuis 1657. Elle est à 9 li. S. E. de Sedan, 11 S. O. de Luxembourg, 54 N. E. de Paris. lon. 23. 5. lat. 49. 36.

MONTMÉLIAN, *Monmelianum*, ville autrefois très-forte du D. de Savoie, avec un bon chat. sur l'Isère. François I. & Henri IV. la prirent par argent. Louis XIII. fut obligé d'en lever le siège, après 13 mois d'attaque. Louis XIV. la prit en 1691, & la rendit en 1696. Les Fr. l'ayant reprise en 1705, démolirent les fortif. Elle est à 11 li. N. E. de Grenoble, 33 N. O. de Turin, 3 S. E. de Chambéri. lon. 23. 40. lat. 45. 32.

MONT-MERLE, *Mons-Merula*, pet. ville de Fr. dans la Pr. de Dombes, sur la Sône, avec un Couvent de Minimes, sur une hauteur, d'où l'on voit six Prov. six villes & plus de 200 villages.

MONT-MIRAIL, *Mons-Mirabilis*, petite ville de Fr. dans le Perche-Gouet, à 6 li. de Vendôme. Il y a une verrerie. Il y a une pet. ville de ce nom dans la Brie.

Montmorel, Abbaye de Fr. en Normandie, au Dioc. d'Avranches, Ordre de St Augustin, & vaut 8000 livres.

MONT-MORENCI, *Mons-Maurontiacus*, petite ville de Fr. avec titre de D. Pairie, rem. par les tombeaux des anc. D. de ce nom. Elle est sur une colline, auprès d'une gr. vallée fert. en fruits, & sur-tout en très-bonnes cerises, à une li. & demie de St Denys, 4 de Paris. lon. 19 d. 58'. 59". lat. 48 d. 59'. 52".

MONTTOIRE, petite ville de Fr. dans le Vendômois, sur le Loir. Elle est renommée par ses toiles.

Montournois, bourg de Fr. dans le Poitou, Elect. de Fontenai.

MONTPELLIER, *Mons-Pessulanus*; l'une des plus belles villes de Fr. & la plus consid. du Languedoc, après Toulouse, avec une cit. un Evêché suff. de Narbonne, qui y fut transféré de Maguelonne en 1536 par le Pape Paul V. une Univ. fameuse pour la Médecine, une Société Royale des Sciences, érigée en 1706, une Cour des Aides & des Comptes, un Présidial, une Généralité, une Sénéchaussée, une Intendance & un Hôtel des Monnoies, Il y a de fort beaux édifices. Quoique le terrain de cette ville ne soit pas bon, il est néanmoins couvert de vignes & d'oliviers. Elle est très-com. sur-tout en verd-de-gris, qui ne se fait qu'à Montpellier & aux environs. Les Calvinistes s'en emparèrent sous Henri III. & elle ne se soumit qu'en 1622 à Louis XIII. après un siège long & sanglant. C'est la patrie de Saint Roch, de Jean Raoux Peintre, & d'Antoine Tefier. Elle est à 2 li. de la mer, proche la ri. de Lez, sur une colline & sur le Merdanfon, qui passé dans plusieurs endroits de la Ville par des canaux souterrains, à 11. li. S. O. de Nîmes, 19 N. E. de Narbonne, 14 S. O. d'Arles, 22 S. O. d'Orange, 152 S. p. E. de Paris. lon. 21 d. 32'. 44". lat. 43 d. 36'. 33".

MONTPENSIER, *Montspensierium*, pet. ville de Fr. dans la basse Auvergne, avec titre de Duché-Pairie, érigé en 1538. Elle est sur une colline, à un quart de li. d'Aigueperse, 5 N. E. de Clermont, & 4 S. E. de Paris. lon. 21. 55. lat. 45. 58.

Montpeyroux, Abbaye de Fr. en Auvergne, au Dioc. de Clermont. Elle est de l'Ordre de Cîteaux, & vaut 3000 liv.

MONTPEZAT, petite ville de Fr. dans le Quercy, Elect. de Montauban, avec titre de Marquisat.

MONT-REAL, *Mons-Regalis*,

ville d'Esp. au R. d'Aragon, avec un châ. sur le Xiloca, à 10 li. N. O. de Tervel, 16 S. E. de Calataiud, lon. 16. 21. lat. 40. 50.

MONT-REAL (Pîle de) Isle de l'Amér. sept. dans le fleuve de Saint Laurent, d'environ 10 li. de long sur 4 de large. Elle est très-fert. le climat y est fort sain. Elle appart. aux Fr. Mont-Real en est la cap. On l'appelle aussi *Ville-Marie*. C'est une ville fortif. très-com. sur-tout en peaux de castors, d'ours, &c. Elle est dans une très-belle sit. sur le fleuve St Laurent. Le Séminaire de St Sulpice de Paris en est Seign. lon. 305. 35. lat. 45. 35.

MONT-REAL, *Mons-Regalis*, ville de Fr. dans le Languedoc, au Dioc. de Carcassonne, avec une Collégiale, & Justice Royale.

* **MONT-REAL**, ville d'Ital. dans la Sicile, dans la vallée de Mazare, avec un Arch. Elle est sur un ruis. qui se jette dans la mer à Palerme, à 3 li. de-là N. E. 20. N. E. de Mazare. lon. 31. 5. lat. 38. 10.

MONTREDON, *Mons-Redonis*, petite ville de Fr. dans le Languedoc, au Dioc. de Narbonne.

MONTREUIL, *Monasterium*, ville consid. de Fr. dans la b. Picardie, sur une colline près de la Canche, à 4 li. N. O. d'Heudin, 8 S. E. de Boulogne, 47 N. de Paris. Elle est fortif. & a un châ. lon. 19 d. 25'. 32". lat. 43 d. 36'. 33".

MONTREUIL-BELLAY, *Monasterium Barlaai*, petite ville de Fr. en Anjou, avec une Elect. sur la ri. de Touet, à 5 li. de Saumur, 10 d'Angers, 62 de Paris. lon. 17. 16. lat. 47. 10.

MONT-ROSS, *Mons-Rosarium*, belle & marchande ville d'Ecosse, dans la Prov. d'Angus, avec un boraport. Elle est à l'emb. de la ri. d'Eske, à 15 li. N. E. d'Edimbourg, 8 de St André. lon. 15. 24. lat. 56. 48.

MONTROIZIERS, petite ville de Fr. dans le Rouergue, Election de Rhodéz.

* Monts, bourg de Fr. dans le Blaisois, Election de Blois.

Mont-St-Bernard, *Voyez* St Bernard.

Mont-St-Michel, *Mons Sii Michaelis*, sur mer, Abbaye célèbre de Fr. château & très-forte ville, sur une roche dans la mer, proche la Normandie. On y va en pèlerinage de toutes parts. L'Abbaye a donné lieu à l'institution de l'Ordre Militaire de St Michel, fondé par Louis XI. Elle est à 4 li. S. E. d'Avranches, 72 O. de Paris. lon. 16. 2, lat. 48. 38.

Mont-St-Quentin, Abbaye de Fr. en Picardie, au Dioc. de Noyon, sur une mont. Elle est de l'Ordre de St Benoît, & vaut 18000 liv.

MONTSAUJEON, *Mons-Saloniis*, pet. ville de Fr. cap. d'un petit pays de même nom, dans la Champagne, à 6 li de Langres, 58 de Paris. lon. 22. 56. lat. 47. 38.

Mont-Serrat, *Mons-Serratus*, h. mont. d'Esp. dans la Catalogne, célèbre à cause d'un lieu de dévotion qui s'y trouve, & qui est un des plus fameux pèlerinage de l'Eur. Elle a 4 li. de tour & 2 de haut. Du sommet on découvre plus de 60 li. de pays.

MONT-SERRAT, Isle de l'Amér. l'une des Antilles. Elle a 3 li. de long & presque 3 de large; le ter. y est fertile. Les mont. sont couvertes de cèdres & autres arbres utiles. On prend sur les côtes des diables de mer, des licornes, des crocodiles, & des épées. Elle est habitée princ. par des Ang. & des Irlandois. Elle fut découverte par des Esp. lon. 315. 25. lat. 15. 55.

MONT-TRÉSOR, *Mons-Thesauri*, petite ville en Touraine, avec titre de C. & un anc. château, sur l'Indrois.

MONT-TRICHARD, *Mons-Trichardi*, ville de Fr. en Touraine, avec un châ. bâti en 1010. Philippe Auguste la prit après un long siège. Elle est sur une haute mont. près du Cher, à 9 li. E. de Tours, 45 S. O. de Paris. lon. 18. 50. lat. 47. 20.

Mont-Valérien (le) *Mons-Valeriani*, mont. de Fr. près de Paris &

de Surenne. C'est un lieu de gr. dévotion, habité par des Hermites & par une Communauté de Prêtres séculiers.

MORZA, ville d'Ital. au D. de Milan, sur le Lambro, à 3 li. N. E. de Milan, 8 S. O. de Bergame. lon. 26. 45. lat. 45. 33.

Morannes, gros bourg de France dans l'Anjou, Elect. de la Flèche, sur la Sarthe.

MORAT, *Muratum*, riche, com. & assez confid. ville de Suisse, cap. du Bail. de même nom, appart. aux Cant. de Berne & de Fribourg, avec un châ. où réside le Bailli. Elle soutint un siège en 1032, un en 1292, & un en 1476 contre Charles-le-Hardy D. de Bourgogne, qui y perdit une bat. confid. Elle est sur le lac de Morat, sur le chemin d'Avenches à Berne, à 4 li. O. de Berne, 4 N. E. de Fribourg. lon. 24. 56. lat. 47. 1.

Morava (la) *Moravus*, ri. de la Turquie Eur. qui prend sa source dans la Bulgarie, & se perd dans le Danube. C'est aussi le nom d'une ri. qui prend sa source aux confins de la Bohême, passe dans la Moravie, & se jette dans le Danube.

MORAVIE (la) *Moravia*, Prov. annexée au R. de Bohême, avec titre de Mar. bor. N. par la Bohême & la Silésie, E. par le mont Krapack, S. par la Hongrie & par l'Autriche. Son nom vient de la ri. de Morava qui la traverse. C'est un pays hérissé de mont. & coupé par un gr. nombre de ri. & de ruif. Il est très-fert. & très-peuplé. Olmutz en étoit autrefois la cap. mais c'est aujourd'hui Brinn.

MORBEGNO, *Morhonium*, beau & gr. bourg de la Valtelline, chef-lieu de la première Communauté du cinquième Gouv. de la Valtelline, & la résid. du Gouv. & de la Régence. Il est sur l'Adda, à 5 lieues S. E. de Chiavenna, 8 N. E. de Lecco. lon. 26. 58. lat. 46. 7.

MORDUATES (les) peuples de la Tartarie Moscovite, entre les rivières d'Occa, de Sura & de Molschareca.

Ils habitent dans des forêts & sont idolâtres & vagabonds.

MORE'E (la) *Peloponnesus*, gr. presqu'Isle au S. de la Grece, à laquelle elle est attachée par un Isthme assez étroit, entre les golfes de Lé-pante & d'Engia. Elle ressemble assez à une feuille de meurier ; & son nom lui vient de la gr. quant. de meuriers qui s'y trouvent. Elle est fert. excepté vers le milieu où il y a beaucoup de mont. Les Vénitiens la prirent sur les Turcs en 1686 & 1687, & la perdirent en 1715. Elle se divise en trois Prov. La Scanie, le Belvédère & le Brazzo di Maina. Le Sangiac de la Morée réside à Modon.

Moreilles, Abb. de Fr. au Dioc. de la Rochelle, Ordre de Cîteaux. Elle vaut 9000 livres.

MORELLA, ville d'Esp. au R. de Valence, avec un châ. dans une sit. avantageuse. Elle se rendit à Philippe V. en Décembre 1707.

Mores, Abbaye de Fr. au Dioc. de Langres, Ordre de Cîteaux. Elle vaut 3000 livres.

MORET, *Moretum*, anc. ville de l'Isle de Fr. avec un châ. & titre de C. sur le Loir, à une li. de la Seine. Il s'y est tenu un Concile. lon. 21. 34. lat. 48. 20.

Moreuil, *Morelium*, bourg de Fr. en Picardie, Eleçt. de Montdidier, sur la ri. d'Aurégue, avec une Abbaye de Bénédictins.

MORGES, *Morginum*, jolie & riche ville de Suisse, au Canton de Berne, cap. d'un Bail. avec un châ. où résid. le Bail. Elle a une vue tout-à-fait charmante, & est sur le lac de Genève, à 2 li. de Laufanne. lon. 24. 15. lat. 46. 30.

Morgni, bourg de France en Normandie, Gén. de Rouen, Eleçt. de Lions.

MORHANGE, *Morantiacum*, pet. ville de la Lorraine Al. avec titre de C. Les Seign. prennent le titre de Rhingraves, & ne relevent que de l'Emp. Elle est à 10 li. N. E. de Nan-
ey, 80 E. de Paris. lon. 24 d. 17'.
35". lat. 48 d. 55'. 30".

Morigny, Abbaye de Fr. au Dioc.

de Sens, Ordre de St Benoît. Elle vaut 4500 livres.

Morimont, *Voyez* Moiremont.

MORISQUE, nom qu'on donne aux Maures.

MORLAIX, *Mons Relaxus*, ville confid. de Fr. en Bretagne, avec un port & un châ. appelle le *Tau-reau*. Il s'y fait un com. confid. L'Eglise de Notre-Dame du Mur est d'une structure singuliere, & l'Hôpital très-beau. Elle est sur la ri. de Mor-laix, à 2 li. de la mer, 12 N. E. de Brest, 18 O. de S. Brieux, 114 O. de Paris. lon. 13. 45. lat. 48. 35.

MORLAQUE, *Morlachia*, cont. de la Croatie, dont elle occupe la partie mérid. le long du golfe de Venise, entre l'Istrie & la Dalmatie. Les Morlaques sont des fugitifs d'Albanie, gens déterminés, robustes, guerriers & infatigables.

MORLAS ou *MORLAC*, pet. ville de Fr. dans le Bearn, avec une Sé-néchaussée.

MORNSHEIM, petite ville d'Al. au cer. de Franconie, dans le Han-nenkam, sur la Seyr. Elle appart. à l'Evêc. d'Aichstat. lon. 28. 12. lat. 49. 10.

MORON, *Moronium*, ville d'Esp. dans l'Andalousie, dans une plaine agréable & fertile. Il y a dans le voi-sinage une mine de pierres précieuses.

MORPETH, *Corstopitum*, ville à poste & à marché d'Ang. dans le Northumberland. Elle envoie deux Députés au Parl. & est sur la Wens-beck, à 3 li. de Newcastle, 72 N. p. O. de Londres. lon. 15. 59. lat. 55. 12.

MORS ou *MOEURS*, *Morsia*, ville, châ. & C. d'Al. en Westpha-lie, près du Rhin. Elle appart. au D. de Cleves, & est à 7 li. N. O. de Dusseldorp, 5 S. E. de Gueldres. lon. 24. 15. lat. 51. 23.

MORTAGNE, *Moritania*, petite ville de France dans la Flandre, au Tournésis, au conf. de la Scarpe avec l'Escaut, à 3 li. de Tournai. lon. 21. 10. lat. 50. 31.

MORTAGNE, *Moritania*, ville

de Fr. la plus gr. & la plus peuplée du Perche, dont elle est regardée comme la cap. quoique Belesme & Nogent-le-Rotrou lui disputent, avec un Bail. & une Elect. Elle est à 7 li. S. E. de Séz, 9 N. E. d'Alençon, 34 O. de Paris. lon. 18 4. 12'. 19". lat. 48 d. 31'. 18".

Il y a une autre ville de ce nom en Poitou. lon. 16. 30. lat. 47. 2.

MORTAIN, *Moretonium*, petite ville de Fr. en Normandie, aux confins du Maine, avec une Election, un Bail. & une Collégiale. Elle est sur la pet. ri. de Lances, presque toute environnée de rochers escarpés, à 8 li. d'Avranches, & 5 de Vire. lon. 16. 37. lat. 48. 37.

MORTARA, *Mortaria*, gr. peuplée, & forte ville d'Ital. au D. de Milan, dans la Laumeline. Elle appart. au R. de Sardaigne, & est à 7 li. N. O. de Pavie, 9 S. O. de Milan, 6 N. E. de Casal. lon. 26. 19. lat. 45. 22.

MORTEMAR, *Mortuum Mare*, pet. ville de Fr. en Poitou, avec titre de D. Pairie, érigé en 1650. lon. 18. 40. lat. 45. 59.

Mortemer, Abbaye de France en Normandie, au Diocèse de Rouen. Elle est de l'Ordre de Cîteaux, & vaut 8000 livres.

MORVAN (le) *Morvinnus Pagus*, cont. de Fr. en Bourgogne, le long de l'Yonne, Elle ne produit que du seigle & du vin; mais il y a de gras pâturages où l'on nourrit des bestiaux, dont il se fait un gr. com.

MORPEDRO, *Muri veteres*, anc. ville d'Esp. au R. de Valence, bâtie des restes de Panc. *Sagonte*. On y voit encore des restes d'un amphithéâtre des Romains. Elle est sur la ri. de même nom, à 4 li. de Valence. Le C. de Peterborough la prit par un stratagème singulier en 1706. lon. 17. 36. lat. 39. 44.

Morvilliers, bourg de Fr. en Normandie, Election de Neufchâtel.

MOSBACH, *Mosbacum*, jolie ville d'Al. dans le Pal. avec un beau phât. sur le Necker. lon. 26. 30. lat.

49. 35.

MOSBOURG, pet. ville d'Al. en Baviere, au confluent de l'Iser & de l'Ambert, à 3 li. O. de Landshut. Les Suédois la prirent en 1632. lon. 29. 40. lat. 48. 33.

Mosé, bourg de Fr. dans l'Anjou, Election d'Angers.

Moselle (la) *Mosella*, ri. de Fr. qui prend sa source au mont des Faucillés, dans la Voïge & se perd dans le Rhin, auprès de Coblentz.

MOSKOW, *Moscha*, gr. riche, & très-confid. ville, autrefois cap. de l'Emp. Ruffien. avec un Patri. & un Palais où la Cour fait souvent sa résid. Il y a un gr. nombre d'Eglises richement ornées. Les tombeaux des Czars sont dans celle de St Michel. Les maisons sont pour la plupart bâties de bois. La ville est très-peuplée & très-com. L'Apothicairerie est la plus belle de toute l'Europe. Pierre le Gr. a fait faire un canal de Moskou à St Petersbourg. Depuis l'établissement de cette dernière, Moscou est consid. diminué. Il est dans une plaine fort étendue & très-agréable, à 170 li. N. de Caffa, 350 de Constantinople, 270 de Cracovie, 250 de Stockholm, 846 de Vienne, 600 de Paris. lon. 58. lat. 55. 36.

MOSKOW (le D. de) Prov. de l'Emp. Ruffien, appelée la *Mosovie proprement dite*. Elle est bor. N. par les D. de Treve, de Rostove, & de Sufdal, E. par la P. de Volodimer & le D. de Rezan, S. par le D. de Rezan, la P. de Vorotinsk, & le D. de Severie, O. par le D. de Smolensko, la P. de Biela, & la Prov. de Rzeva.

Moscowie, Voyez Ruffie.

MOSTAGAN, *Cartenna*, anc. & forte ville d'Afr. au R. d'Alger, avec un chât. une belle Mosquée, & un bon port, à 20 li. E. d'Oran. lon. 18. 20. lat. 35. 50.

MOSTAR, *Mandetrium*, ville consid. de Dalmatie, dans l'Herzegovine, avec un Evêc. Elle appart. aux Tures, & est à 8 li. N. E. de Narenta. lon. 36. 12. lat. 43. 42.

MOSUL, *Darbata*, *Manslum*, ville d'Asie dans le Diarbeck, sur la

droite du Tigre. Elle n'est consid. que par le gr. abord des Négocians. La chaleur y est très-gr. C'est de cette ville que sont venues les mouffelines. lat. 35. 30. lon. 59. 20.

MOTALA, *Motala*, petite ville d'Ital. au R. de Naples, dans la Terre d'Orrante, avec un Evêc. suff. de Tarente. Elle est à 2 li. N. O. de Massafra, 2 N. E. de Castellaneta. lon. 34. 45. lat. 40. 51.

Mothe (la) *Mota*, gros bourg de Fr. dans le Poitou, Elec. de Niort.

MOTHE (la) *Mota*, pet. ville de Fr. en Auvergne, Election de Brioude.

MOTIR, *Motira*, Isle des Indes, une des Moluques, entre celles de Gibolo, des Cêtebes, de Tidor, & de Machian. Elle a 4 li. de tour. lon. 244. 40. lat. 20. 4.

MOTRIL, *Hexi*, anc. ville d'Esp. au R. de Grenade, avec un bon port, à 15 li. S. E. de Grenade. lon. 14. 57. lat. 36. 22.

Mottern ou Motter, (la) ri. de Fr. en Alsace. Elle prend sa source dans les mont. de Vôlge, & se jette dans le Rhin, proche Drouzenheim.

MOUAB ou *MOAB*, nouv. ville de l'Arabie heureuse, entre Damar & Sanaa. C'est le séjour ordinaire du Roi d'Yemen. Elle est dans un ter. fert. lon. 64. 40. lat. 14. 50.

Mouchamps, bourg de Fr. dans le Poitou, Election de Fontenay.

MOUDON, *Minidunum*, anc. ville de Suisse, au can. de Berne, au pays de Vaud, cap. d'un Bail. de même nom. Elle est entre la Broye & le ruif. de Mèrine. lon. 24. 30. lat. 46. 30.

MOUILLERON, pet. ville de Fr. dans le Poitou, Election de Fontenay.

MOULINS, *Molina*, belle & consid. ville de Fr. cap. du Bourbonnois, avec une Généralité composée de 7 Elections, une Intendance, un Présidial, un Bail. & une Sénéchaussée. La maison des Chartreux & celle de la Visitation sont magnifiques. Il se fait à Moulins un com. consid. de *coucellerie*, Gilbert Gaulmin, Clau-

de de Lingendes Jésuite, & Jean de Lingendes étoient de cette ville. Elle est sur la rive gauche de l'Allier, dans une plaine agréable & fertile, presqu'au centre de la Fr. à 12 li. S. de Nevers, 22 N. de Clermont, 67 S. de Paris. lon. 20 d. 59', 59". lat. 46 d. 34'. 4".

MOULINS-ENGLIBERT, *Molina-Angilbertorum*, pet. ville de Fr. dans le Nivernois, au pied des mont. du Morvant, à 2 li. de Châteauchinon.

MOURA, *Aruci Novum*, anc. ville de Port. dans l'Alentejo, avec un vieux chât. au confluent de l'Ardata & de la Guadiana, à 35 li. S. E. de Lisbonne. lat. 38. lon. 10. 36.

Mournand, gros bourg de France dans le Forez, Election de Saint Etienne.

Mourou, bourg de Fr. dans la Brie, Election de Colomiers.

* Moutebourg, bourg de Fr. en Normandie, Election de Valogne.

MOUTIER ou *MONSTIER*, *Monaferium*, petite ville de Savoie, appelée aussi *Tarentaise*, cap. de la Tarentaise, avec un beau Palais où demeure l'Arc. Elle est sur l'Isère, à 6 li. N. E. de St Jean, 8 S. E. de Montmélian, 25 N. O. de Turin, 10 S. E. de Chambéri. lon. 24. 6. lat. 45. 30.

Moutier-Grandval, gr. vallée de Suisse, dans les Terres de l'Evêc. de Bâle. Les habitans sont alliés au can. de Berne.

Il y a en Fr. plusieurs lieux qui portent le nom de Moutier.

Moutier, bourg de Fr. en Auvergne, Election de Brioude.

MOUVY, pet. ville de Fr. dans le Beauvoisis, avec titre de C. sur le Terrain entre Creil & Beauvais.

MOUZON, *Mosimum*, petite & anc. ville de Fr. en Champagne, avec une Abbaye de Bénédictins qui vaut 115000 liv. Elle étoit autrefois très-forte; mais Louis XIV. en fit démolir les fortif. en 1671. Elle est sur la rive droite de la Meuse, où il y a de belles prairies, à 2 li. S. E. de Sedan, 15 O. de Luxembourg.

6 S. de Beuillon, 50 N. E. de Paris. lon. 22. 45. lat. 49. 52.

MOYENVIC, *Medianus vicus*, petite ville de Fr. au pays Messin, à une li. de Vic. Il y a des salines. Elle fut cédée à la Fr. par le Traité de Munster, en 1648. lon. 24. 12. lat. 48. 45.

MOYRAZÉS, pet. ville de France dans le Rouergue, Election de Villefranche.

MOZAMBIQUE, *Mozambicum*, pet. Isle fort peuplée, sur la côte orient. d'Afr. Elle abonde en fruits de toutes sortes & en bétail. Les naturels du pays sont noirs & fort soumis aux Portug. Ils vont nus, & sont idolâtres. Il y a une ville cap. appelée aussi *Mozambique*; elle a une bonne fort. c'est comme la clef des Indes; si les Port. n'avoient cette place, il leur seroit très-difficile de com. aux Indes. lon. 59. 20. lat. mérid. 15.

Mozambique (le canal de) détroit de la mer des Indes, entre l'Isle de Madagascar & le continent d'Afr. au N. E. du golfe de Sophala.

MSCISLAU, *Mscislawia*, forte ville de Pologne, dans la Lithuanie, cap. du Pal. de même nom. Elle est sur la ri. de Sofz, à 8 li. S. E. de Smolensko, 80 N. E. de Novogrodeck. lon. 50. 55. lat. 54. 30. Muaydin, *Voyez* Culeyt.

MUERAW, *Murala*, ville assez consid. d'Al. dans la Syrie, sur la Muer, à 45 li. de Saltzbourg. lon. 33. 25. lat. 57. 30.

MUETTE ou *MEUTE* (la) châ. R. à l'entrée du bois de Boulogne, du côté de Passy, près de Paris.

MUGLIA ou *MUGLIA*, *Mingum*, pet. ville d'Ital. dans l'Istrie, avec un châ. sur le golfe de même nom. Elle appart. aux Vénitiens depuis 1420, & est à 2 li. S. E. de Trieste, 2 N. O. de Capo d'Istria. lon. 31. 32. lat. 45. 50.

* *MUGLIANO*, *Mullanum*, pet. ville d'Ital. en Toscane, avec un bon châ. appart. à la Maison d'Albergori, au milieu de la vallée de Chiana, à 20 li. N. O. de Sienne.

MUVRON, pet. ville de Fr. en

Gascogne, dans la Chalosse, dans l'Évêc. d'Aire, sur la pente d'une montagne.

Muhlberg, *Molyberga*, nom d'un châ. d'Al. dans la Suabe, au Mar. de Bade-Dourlach, d'un autre dans la Misnie, sur l'Elbe, & d'un autre avec un bourg en Thuringe, qui a donné plusieurs Scavans.

MUHLDOUFF, ville d'Al. au cer. de Baviere, dans l'Archev. de Saltzbourg, sur l'Inn. Elle est fameuse par la bat. de 1322, & est à 15 li. N. O. de Saltzbourg. lon. 30. 14. lat. 48. 10.

MULHAUSEN, *Mulhusia*, belle ville Imp. & Anféatique d'Al. dans le cercle de la h. Saxe, dans la Thuringe, sous la protection de l'Elect. de Saxe. Henri le Lion la prit d'assaut en 1181, & y mit le feu. Elle est sur l'Unstruth, dans un pays fertile à 6 li. N. E. d'Eisenach, 12 N. O. d'Erfort, 18 E. p. S. de Cassel. lon. 28. 14. lat. 51. 13.

MULHAUSEN, *Mulhusia*, ville libre & consid. d'Al. au cer. du haut Rhin, cap. d'une pet. Rép. alliée des Suisses. Elle est gr. bien bâtie, bien peuplée, & ornée de beaux édifices publics. Elle est dans une belle & fertile campagne, dans une Isle formée par l'Ill, à 5 li. & demie N. O. de Bâle, 6 S. de Colmar, 8 E. de Befort. lon. 25. 7. lat. 47. 50.

MULHEIM, pet. ville d'Al. dans l'Elect. de Cologne, proche le Rhin. lon. 24. 51. lat. 50. 35.

MULL, *Ebudarum*, Isle de la mer d'Ecosse, l'une des Westernes. Elle a 8 li. de long. Le D. d'Argile en est Seigneur. lon. 10. 57. lat. 56. 48.

MULTAN, *Multanum*, ville forte des Indes, cap. d'une Prov. de même nom, dans les Etats du G. Mogol. Il y a beaucoup de Banians. lon. 115. 20. lat. 29. 40.

MULTZIG, pet. ville d'Al. dans la b. Alsace, chef-lieu d'un Bail. de son nom.

MUNDA, *Munda*, petite & ancienne ville d'Esp. au R. de Grenade, à 5 li. de Malaca, à la source de la ri. de Guadalmedina. C'est près de ce

te ville que Jules César défit les fils de Pompée. lon. 13. 22. lat. 36. 32.

MUNDEN ou **MINDEN**, *Munda*, ville d'Al. dans le D. de Brunswick, dans une agréable vallée, où la Verre & la Fulde joignent leurs eaux, avec un beau chât. à 5 li. N. de Cassel, 25 S. de Hanover. lon. 27. 25. lat. 51. 28.

MUNDERKINGEN, petite ville d'Al. dans la Suabe, sur le Danube, à 10 li. S. O. d'Ulm. Un corps de troupes Imp. y fut défait en 1703 par les Fr. lon. 27. 18. lat. 48. 15.

MUNIA, **MINIE**, anc. & confid. ville d'Egypte, sur le Nil. lon. 49. 58. lat. 26. 15.

MUNICH, *Monachium*, belle & confid. ville d'Al. cap. de la Bavière, & la résid. ordinaire des Elect. Leur Palais est un des plus gr. & des plus beaux qu'il y ait en Eur. Il y a des galeries qui traversent les maisons & même les rues, & qui, par le moyen des arcades, communiquent du Palais aux princ. Eglises & Couvens de la ville, de sorte que la Cour peut y aller secrettement. Les Jésuites ont à Munich un Collège magnifique. Comme ses fortif. sont peu de chose, elle est souvent prise & reprise dans les guerres d'Al. Elle est agréablement sit. sur l'Isar, à 12 li. S. E. d'Augbourg, 25 S. de Ratibonne, 36 S. p. E. de Nuremberg, 70 S. O. de Prague, 85 O. de Vienne, 165 E. de Paris. lon. 29. 15. lat. 48. 2.

Munikendam, *Voyez* Monickendam.

MUNSTER, *Monasterium*, gr. riche, peuplée, très-forte, & fameuse ville d'Al. au cer. de Westphalie, cap. d'un Evêc. dont l'Evêq. est Souv. Pr. d'Emp. & suf. de Cologne, avec une cit. un gr. nombre d'Eglises, & un Palais ou l'Evêq. réside. Jean de Leyde s'empara de Munster, & en chassa l'Evêq. & les Magistrats; mais François de Waldeck qui en étoit Evêq. le reprit après 14 mois de siège en 1536, & fit renaisir Jean de Leyde. Il prétendit être ville libre & Imp. mais

Christophe Bernard de Gelen le prit en 1661, & depuis ce tems il est resté soumis à son Evêque. Cette ville est encore rem. par le fameux Traité de 1648, qu'on nomme aussi le *Traité d'Osnabrück*, & d'un nom commun, le *Traité de Westphalie*.

L'Evêc. de Munster est un des plus confid. d'Al. On le divise en haut & en bas. Il est possédé présentement (1748) par l'Electeur de Cologne. Munster est sur l'Aa, à 28 li. N. p. E. de Cologne, 31 S. p. O. de Brème, 31 N. O. de Cassel, 48 E. d'Amsterdam, 168 N. O. de Vienne, 118 N. E. de Paris. lon. 25. 24. lat. 52.

MUNSTER, *Momonía*, Prov. marit. d'Irlande, de 45 li. de long sur 40 de large, & 200 de circuit. Il y a quantité de bons ports, de ri. & de villes riches. Elle est très-fertile. Waterford & Limerick en sont les villes principales.

Muradal, nom d'un pas de la mont. de Morena, par où l'on entre de la Nouv. Castille dans l'Andalousie. Il est fameux par la gr. victoire que les Esp. y remporterent sur les Maures en 1202.

MURANO, *Murana*, Isle d'Italie, avec une ville de même nom, qu'on appelle une autre *Venise*, & qui fait les délices des Vénitiens. Elle n'est qu'à un quart de li. de Venise. lon. 30. 1. lat. 45. 32.

MURAT, *Muratum*, pet. ville de Fr. en Auvergne, Election de St Flour, sur l'Alagon, au pied d'un rocher, avec titre de Vic. un Bail. & une Prevôté.

Muraux, *Voyez* Mirevaux.

MURCIE, *Murcia*, le plus petit des R. d'Esp. bor. N. par la Nouv. Castille, la mer Médit. les R. de Valence & de Grenade. Il a environ 25 li. de long sur 23 de large. Ferdinand R. de Castille, le prit sur les Maures en 1265. Il produit de bons vins, de bons grains, des fruits exquis, & quantité de soie. L'air y est fort sain. Murcie en est la capitale.

MURCIE, Murcia, gr. peuplée, & très-belle ville d'Esp. cap. du R.

de Murcie, avec un Evêc. fuf. de Toledo. La Cathédrale est superbe; la montée du clocher est si douce, qu'on peut aller jusqu'au faite à cheval & en carrosse. Elle est dans un pays agréable, fert. & produit une quantité prodigieuse de soie, sur la Ségura, à 11 li. N. de Carthagène, 15 S. O. d'Alicante, 45 S. de Valence, 85 S. E. de Madrid. lon. 16. 59. lat. 37. 48.

MUR-DE-BAREZ, pet. ville de Fr. dans le Rouergue, Election de Rhodéz, avec une Collégiale & deux Couvens.

MURE (la) ou **LA MEYRIE**, pet. ville de Fr. dans le Dauphiné, Election de Grenoble.

MURET, *Murellum*, ville de Fr. en Gascogne, au C. de Comminges. L'Armée de Pierre R. d'Aragon qui assiégeoit cette ville en 1213, fut taillée en pieces dans une sortie que fit Simon de Montfort. Le R. y fut tué. C'est la patrie du célèbre Antoine Muret. Elle est sur la Garonne, à 4 li. de Touloufe. lon. 19. 5. lat. 43. 30. Il y a un bourg de ce nom dans le Limousin, près de Limoges, rem. par la naissance du célèbre Marc-Antoine Muret.

MURO, *Murus*, pet. ville d'Ital. au R. de Naples, dans la Basilicate, avec un Evêc. fuf. de Conza. Elle est au pied de l'Apennin, à 5 li. S. E. de Conza, 9 S. O. de Cirenza. lon. 33. 10. lat. 40. 45.

MURRAI, Prov. marit. d'Ecosse, fert. en toutes choses. Ses villes principales font Elgein & Nairn.

MURRHART, pet. ville d'Al. au cer. de Suabe, dans le D. de Wurtemberg, avec une Abbaye de Bénédictins, sur la Mur, à 3 li. de Hall. lon. 27. 26. lat. 49. 8.

MURVIEL, pet. ville de Fr. dans le b. Languedoc, au Dioc. de Montpellier, sur le Caulazon.

MUSSELBURG, *Musselburgum*, ville d'Ecosse, dans la Prov. de Lothian, sur le Forth, à 2 li. d'Edimbourg, 100 N. de Londres. Les Ang. y gagnèrent une bat. sur les Ecossois, sous le regne d'Edouard VI. Roi

d'Ang. lon. 15. lat. 56. 12.

MUSSIDAN, *Mulcedonum*, pet. ville de Fr. dans le h. Périgord. Elle soutint un fameux siège en 1579. lon. 17. 55. lat. 45. 5.

MUSSIL'EVEQUE, *Museum-Episcopale*, pet. ville de France en Bourgogne, sur la Seine, patrie d'Edme Bourfault.

MUZACRA, *Murgis*, ville & port d'Esp. au R. de Grenade. Elle est sur la Médit. à 11 li. N. E. d'Almeric, 25 S. O. de Carthagène. lon. 16. 18. lat. 36. 34.

MUYDEN, pet. ville des Pays-Bas dans la Hol. sur le Vecht.

MUZON, pet. ville de Hongrie, cap. d'un C. de son nom, sur le Danube.

MYCONE ou **MICOULI**, *Myconos*, Isle de l'Archipel, l'une des Cyclades, d'environ 12 li. de tour, à 10 li. de Naxie. Elle est très-fert. en excellent vin & en très-bons fruits. Les perdrix, les cailles, les bécasses, y sont à très-bon marché. Les Ang. & les Hol. y ont un Consul. Le séjour y est agréable pour les Etrangers. Il n'y a de Turcs qu'un Cadi ambulant. Les Matelots de l'Archipel passent pour les plus habiles. lon. 43. 26. lat. 37. 28.

N.

N AAS, ville d'Irlande, dans la Prov. de Leinster, au C. de Kildare, près de la Liffe. Elle envoïe deux Députés au Parlement.

NACCHIVAN ou **NASSIVAN**, *Naxuana*, célèbre ville d'Arménie, capitale d'une Prov. de même nom, avec un Arch. Il y a de très-beaux bazars; & l'on y vend de toutes sortes de marchandises. lon. 81. 34. lat. 38. 40.

NACHSHAB ou **NASAPH**, ville de la gr. Tartarie, au Mawar-Inahar. Elle produit beaucoup de Savans. lon. 88. lat. 39. 50.

NADRAVIE ou **NADROVIE**, *Nadravia*, Prov. du R. de Prusse, dans le cer. de Smaland. Il y a un

grand nombre de rivières.

NAERDEN, *Narda*, très-forte ville des Pays-Bas, dans la Hol. à la tête des canaux de la Prov. cap. du Goyland. Guillaume de Bavière en jeta les fondemens en 1350. Les Esp. la prirent en 1572, & les Fr. en 1672. Le Pr. d'Orange la reprit en 1673. Elle est sur le Zuiderzée, à 4 lieues d'Amsterdam, 6 N. E. d'Utrecht. lon. 22. 38. lat. 52. 20.

NAGÉRA, *XAXÉRA*, *Anagarum*, ville d'Esp. dans la vieille Castille, au ter. de Rioja, avec titre de D. & un fort. Elle est fameuse par la bat. de 1369, & est sit. dans un ter. très-fert. sur le ruif. de Najérilla, à 12 li. N. O. de Calahorra, 53 N. de Madrid. lon. 15. 15. lat. 42. 25.

NAGRACUT, *Nagracutum*, ville des Indes, cap. du R. de même nom, dans les Etats du Gr. Mogol, avec un riche Temple où les Indiens vont en pèlerinage. Elle est sur la Ravi, à 125 li. N. d'Agra. lon. 96. lat. 32.

NAHAR-MALEK, ville de l'Irac-Arabi, proche l'Euphrate, à 8 li. de Coufah. lon. 63. 15. lat. 31. 20.

NAHARVAN, anc. ville de l'Irac-Arabi, sur un bras de l'Euphrate, à 2 li. de Coufah. lon. 63. 12. lat. 31. 25.

NAJAC, *Najacum*, pet. ville de France en Rouergue, sur l'Aveiron. Il y a auprès une mine de cuivre rouge.

* Naintré, bourg de Fr. dans le Poitou, Election de Châtelrault.

Nairn, bourg d'Ecosse, chef-lieu d'une cont. de même nom, à l'emb. de la ri. de Nairn, dans la Prov. de Murray, à 35 li. N. O. d'Edimbourg, 211 N. p. O. de Londres. lon. 14. 12. lat. 57. 42.

Nallières, gros bourg de Fr. dans le Poitou, Election de Fontenai.

NAMSLAU, petite ville de Silésie, dans la Pr. de Breslau, avec un château.

NAMUR, *Namurcum*, gr. riche, & très-forte ville des Pays-Bas, cap. du C. de Namur, avec un fort chât. plusieurs forts, dont les plus consid.

sont le fort Guillaume, le fort de Meuse, & le fort de Cocquetel, & un Evêc. suf. de Cambrai. Louis XIV. la prit en 1692, après 6 jours de tranchée ouverte. Guillaume III. R. d'Ang. la reprit en 1695. Le Feld-Maréchal Auwerkerque la bombarda en 1704. Elle fut cédée à la Maison d'Autriche par la paix d'Utrecht en 1713, & la garde en fut confiée aux Etats Généraux par le Traité de Barrières. Les Fr. la prirent le 5 Septembre 1746. Elle est entre 2 mont. au confluent de la Meuse & de la Sambre, à 5 li. S. O. de Hui, 6 N. de Dinant, 12 S. O. de Liège, 13 S. E. de Bruxelles, 12 S. p. E. de Louvain, 15 E. de Mons, 60 N. E. de Paris. lon. 22. 32. lat. 50. 25.

NAMUR (le C. de) Province des Pays-Bas, avec titre de C. sur la Sambre & la Meuse, bor. N. par le Brabant, E. & S. par l'Evêc. de Liège, O. par le Hainaut. Elle est assez fert. Il y a un gr. nombre de forêts, des carrières de marbre, des mines de fer, de plomb, & de charbon de terre. Elle comprend 7 Bail. Namur, Feix, Fleurus, Bouvigne, Saufons, Polvache, & le Wasséigne.

NANCHAN, *Nancangum*, ville de la Chine, cap. de la Province de Kiangsi. Elle est renommée par la multitude de ses lettrés. lat. 29. 12. lon. 125. 10.

NANCY, *Nanceium*, gr. & belle ville de Fr. cap. de la Lorraine, avec une Cour Souv. une Chambre des Comptes, un Bail. & un Chapitre, dont le Chef prend le titre de Primat. Elle est divisée en deux villes, la ville vieille, & la ville neuve. La ville neuve a ses rues tirées au cordeau, de belles maisons, & une très-belle place, sur laquelle on voit le Palais de la Cour Souv. qui est très-beau. L'Eglise primaticale est magnifique. On voit dans l'Eglise des Cordeliers les tombeaux des anc. D. Charles dernier D. de Bourgogne, prit Nancy en 1475. Le D. René la reprit après la bat. de Morat en 1476. Charles l'assiégea de nouveau en 1477, mais il y fut tué.

& son armée défaite. Les R. de Fr. depuis Louis XIII. s'en sont souvent rendus maîtres, & en ont fait demolir les fortific. Elle fut cédée à la France par le Traité de Vienne en 1736, pour en jouir après la mort du R. de Pologne. C'est la partie de Jacques Caillot, & d'Israel Silvestre célèbres Graveurs, de Jean l'Hôte, & du Pere Louis Maimbourg. Elle est sur la Meurte, à 25 li. S. E. de Luxembourg, 30 O. de Strasbourg, 10 S. E. de Metz, 4 E. de Toul, 5 S. E. de Pont-à-Mousson, 72 E. de Paris, lon. 23 d. 51', 33'', lat. 48 d. 41', 28''.

NANGASACKI, *Nangasacum*, gr. & fameuse ville du Japon, & l'une des 5 villes Imp. de l'Isle de Ximofisen, avec un port très-fréquenté. Les habitans sont très-débauchés. Il s'y fait un com. assez consid. princ. avec les Hol. & les Chinois. lon. 151. lat. 32. 36.

NANGIS, pet. ville de Fr. dans la Brie, avec titre de Mar. & un beau châ. dans une plaine très-fert. à 14 li. de Paris.

NANHUNG, ville de la Chine, 3e. Métropole de la Prov. de Canton, près du fleuve Chin. lon. 131. 6. lat. 25. 32.

Nankin, Voyez Kiangnan.

NANKIN ou **KIANGNING**, *Nanquinum*, fameuse ville de la Chine, cap. de la Prov. de même nom. Selon les Chinois, elle surpasse toutes les villes de l'Univers en magnificence, en beauté, & en grandeur. Les Emp. y tenoient autrefois leur Cour. On y compte environ un million d'ames, sans comprendre une garnison de 40000 hommes. Sa sit. son port, la fert. de son ter. le gr. nombre de ses Palais & de ses canaux, & la richesse de ses habitans la rendent fort célèbre. Les Médecins de la Chine y ont leur princ. Académie. Elle a dans sa dépendance 7 villes. lat. 32. 46. lon. 137.

NANSIO, *Anaphe*, pet. Isle de l'Archipel, dans la mer de Candie. Elle a environ 5 li. de tour. Les habitans sont tous Grecs, extrêmement

fainéans & soumis à l'Evêque de Siphno. Le Cadi & le Vaivode sont ambulans. Il y a une quantité prodigieuse de perdrix, quoiqu'on fasse tout ce qu'on peut pour les détruire. lon. 43 55. lat. 36. 15.

Nant pet. ville de Fr. dans le Rouergue, Elef. de Milhaud, avec une Abbaye de Bénédictins, & un Collège.

Nanterre, bourg de Fr. à 2 li. de Paris, fameux par la naissance de Ste Geneviève. Les Religieux de Ste Geneviève y ont un Collège.

NANTES, *Nannetic*, anc. riche, & très consid. ville de Fr. la sec. de la Bretagne, avec un riche Evêc. sur de Tours, une Univ. & un Hôtel des Monnoies. C'est une des villes les plus com. du R. Les Marchands ont une société avec ceux de Bilbao, appelée la *Contratation*, & un Tribunal réciproque en forme de Jurisdiction Consulaire. Ce fut dans cette ville que Henri IV. donna en 1598 le célèbre Edit de Nantes, révoqué en 1685. Elle est sur la rive droite de la Loire, à 15 li. S. O. d'Angers, 27 N. p. O. de la Rochelle, 87 S. O. de Paris, 23 S. de Rennes. lon. 16 d. 6'. 12'' lat. 47 d. 13'. 7''. Le pays Nantois, ou le C. de Nantes est une cont. des deux côtés de la Loire. On y fait du sel, & il y a beaucoup de bestiaux.

NANTEUIL, *Nantogilum*, petite ville de l'Isle de Fr. dans le Valois, avec un Prieuré & un châ. à 10 li. de Paris.

Il y a une autre petite ville de ce nom dans la Brie.

NANTUA, *Nantuacum*, pet. ville de Fr. la sec. du Pugey. Il y a un riche Prieuré de l'Ordre de Saint Benoît. Elle est sur un gr. lac de même nom, à 9 li. S. E. de Bourg-en-Bresse. lon. 23. 18. lat. 46. 8.

NANTWICH, ville d'Ang. dans le Cheshire, tem. par ses mines de fer.

NAOPURA, ville d'As. dans l'Indoustan, au R. de Décan, sur la r. de Tapti. Le ter. fournit le meilleur & le plus beau ris de toutes les In-

des ; on le dit odoriférant. lon. 91. 30. lat. 21. 20.

* Naours, bourg de Fr. en Picardie, Election de Doullens.

NAPLES, *Neapolis*, anc. gr. riche, très-com. & l'une des plus belles villes du monde, cap. du R. de même nom, avec un Arc. une Univ. 4 châ. & une baie. Elle est également belle par-tout. La sit. en est charmante, les Palais magnifiques, sur-tout celui du R. Les Églises superbes, & les rues très-propres. Il y a un nombre prodigieux de maisons Religieuses. On dit que dans la Cathédrale le sang de St Janvier bouillonne miraculeusement toutes les fois qu'on l'approche de la chaffe ou est le corps de ce Saint, & que le sang de St Jean-Baptiste fait la même chose à *Sta Maria Donna Romita*, quand on dit la Messe de la Décollation. Il y a à Naples des manufactures d'excellens savons, de draps, & d'étoffes de toutes sortes. On y compte environ 300000 ames. C'est la patrie de Jean Abriosi, des Alexandres Jurisconsultes, du Cavalier Bernin, du célèbre Borelli, &c. Elle est sur la mer, à 43 li. S. E. de Rome, 70 N. p. E. de Palerme, 90 S. E. de Florence, 120 S. de Venise. longitude 31. 45. latitude 40. 35.

NAPLES (le R. de) grand pays d'Ital. qui occupe toute la partie mérid. Il est bor. N. & O. par l'Etat Ecclésiastique, & par la mer de tous les autres côtés. Il a environ 100 li. de long sur 27 de large. L'air y est sain, & le ter. d'une fertilité merveilleuse en tout ; mais les habitans passent pour inconstans, paresseux, fourbes, & dissimulés ; ce qui fait dire en proverbe que *Naples est un Paradis habité par des diables*. Ils sont cependant généreux, bienfaisans, & très-bons quand on sçait les prendre. Le pays est rempli de torrens ; il comprend la terre d'Otrante, la terre de Bari, la Capitanate, le C. de Molise, l'Abruzze, la terre de Labour, les Principautés, la Basilicate & la Calabre, il a eu sou-

vent différens maîtres ; les Fr. l'occupoient : mais en 1282, Pierre III. Roi d'Aragon les fit tous égorger le jour de Pâques au 4e coup de Vêpres. Ce massacre fut appelé les *Vêpres Siciliennes*. Ils y rentrèrent depuis, & en furent chassés en 1504. Il passa au R. d'Esp. Philippe V. en 1700 ; mais l'Archiduc Charles, depuis Charles VI. Emper. s'en saisit en 1706. Il fut donné par le Traité de Vienne en 1736 à l'Infant Don Carlos, qui le possède aujourd'hui. Le R. de Naples est un fief de l'Eglise, & le Roi en rend tous les ans au Pape le tribut d'une bourse de sept mille écus d'or, & d'une haquenée blanche. Naples en est la capitale.

NAPLOUSE, *Neapolis Syria*, anc. ville de Palestine, dans une vallée très-fert. en oliviers & en excellens fruits. Elle est aussi gr. que Jérusalem, dont elle est à 10 li. N. Il y a encore quelques Juifs Samaritains.

NAPOLI, *Anaplia*, très-forte ville de Grece, dans la Morée, dans la Sicanie, avec un châ. un Arch. Grec, & un très-bon port. Elle est habitée par des Turcs, des Grecs & des Juifs. Les Venitiens l'abandonnerent aux Turcs en 1539 ; ils la reprirent en 1686, mais elle retourna aux Turcs en 1715. Elle est dans le golfe de Napoli, à 19 li. N. E. de Misitra, 21 S. O. d'Athènes. lon. 40. 59. lat. 37. 45.

NARA, riche & belle ville du Japon, dans l'Isle de Nippon, avec un château magnifique. Elle est à 10 li. de Meaco. lon. 150. 50. lat. 36. 10.

NARBONNE, *Narbo*, anc. & gr. ville de Fr. dans le bas Languedoc, avec un riche Arch. dont l'Archevêq. prend le titre de Primat, & préside aux Etats de la Prov. Elle fut bâtie l'an de Rome 336. On y voit les ruines de plusieurs édifices Romains. Elle est sur un canal tiré de la ri. d'Aude, à 2 li. de la mer, 12 N. E. de Perpignan, 19 S. O. de Montpellier, 30 E. p. S. de Toulouse.

se, 161 S. de Paris. lon. 20 d. 41'. 9". lat. 43 d. 11'. 13".

NARDO, *Neritum*, ville assez peuplée du R. de Naples, dans la Terre d'Otrante, avec titre de D. & un Evêché suffrag. de Erindes, mais exempt de sa juridiction. Elle est dans une plaine, à 8 li. N. O. d'Otrante, 11 S. de Brindes, 74 E. p. S. de Naples. lon. 35. 45. lat. 40. 36.

NARENTA, *Narona*, anc. & fameuse ville de Dalmatie, dans l'Herzegovine, avec un Evêc. suff. de Ragufe. Elle appart. aux Turcs, & est sur le golfe de même nom, à 24 li. N. E. de Ragufe, 21 S. E. de Spalatro. lon. 36. 2. lat. 43. 28.

NARNI, *Narnia*, très-anc. riche, & belle ville d'Ital. dans la Sabine, dans l'Etat Ecclésiastique, avec un Evêc. suff. du Pape. Il y a un grand nombre de familles nobles. On voit auprès de la ville une fontaine qu'on appelle la *Fontaine de Famine*, parce qu'on a observé, dit-on, qu'elle ne donne de l'eau que quand l'année suivante doit être stérile. L'Empereur Nerva, le fameux Gattamélata, Général Venitien, &c. étoient de cette ville. Elle est sur la Néra, à 8 li. S. O. de Spolète, 16 N. E. de Rome, 9 N. O. de Rieti. lon. 30. 15. lat. 42. 32.

NARO, *Nara*, ville du R. de Sicile, dans la vallée de Mazare, à la source de la ri. de Naro.

NARSINGUE ou **NARSINGAPATAN**, belle & gr. ville des Indes; dans le Gouv. de Bijnagar. C'étoit autrefois la résid. d'un R.

NARVA, *Nerva*, *Nerva*, ville forte de l'Emp. Ruffien, dans la Livonie, avec un châ. & un port. Jean Basiliowitz la prit sur les Dan. en 1558; les Suédois la prirent en 1581, & y défirent les Moscovites en 1700. Le Czar Pierre le Grand la reprit en 1704. Elle est sur la ri. de Narva, à 38 li. S. O. de Wibourg, 65 N. E. de Riga, 112 E. de Stockholm. lon. 46. 35. lat. 59. 8.

NARVAR, ville cap. du R. de même nom, dans les Etats du Grand Mogol, à 32 lieues S. d'Agra. lon.

gitude 96. 40. latitude 25. 6.

NASSAU, *Nassovia*, petite ville d'Al. dans le cer. du h. Rhin, cap. d'un C. de même nom, dont les C. sont Souv. Il est partagé entre plusieurs branches. C'est un pays très-fert. où l'on trouve des mines de fer, de plomb, & de cuivre. Nassau est sur la Lohn, à 5 li. S. E. de Coblentz, 8 N. O. de Mayence, 12 S. E. de Bonn. lon. 25. 30. lat. 50. 13.

Nassau, fort des Pays-Bas Hof. entre Berg-Op-Zoom & Tholen, sur l'Escaut. C'est aussi le nom d'une fort. de Guinée bâtie par les Hol. en 1612, & appelée aussi la *Moure*. Il y a un bon port.

NATA, *Nata*, ville de l'Amér. mérid. dans le Gouv. de Panama, sur dont elle est à 30 li. dans un ter. agréable & fert. sur la Baie de Parita. lon. 299. 10. at. 8. 20.

NATAL, pays d'Afr. dans la Cafferie, près des Hotentots. Il y a un nombre prodigieux d'éléphants. Les habitans sont bien faits, & très-civils envers les étrangers. Ils s'appliquent beaucoup à l'agriculture. Chaque homme prend autant de femmes qu'il peut en acheter & en nourrir. C'est la seule marchandise qu'on achete & qu'on vende dans ce pays. Les peres, les freres, & les plus proches parens des jeunes filles les vendent pour des bestiaux. Ces peuples vivent cependant dans une gr. innocence, & se foumettent aux plus âgés d'entre eux. lat. méridion. 31. 30.—28. *Dampier, Voyage autour du monde.*

NATANGEN, cer. du R. de Prusse, sur le Prégel. Il cont. 4 Prov. le Natangen propre, le Bartenland, la Sudavie & la Galindie. Brandebourg en est la capitale.

NATCHEZ, peuple de l'Amérique dans la Louysiane, sur le Mississipi. Ils ont un Chef qui prend le titre de *Soleil*, & s'en croit descendu. Il a droit de vie & de mort sur ses Sujets. Ils sont réduits à peu de chose depuis la guerre que les Fr. leur firent en 1630.

NATOLIE, **ANOTOLIE**, ou **BBij**

ASIE MINEURE, *Anatolia*, gr. presqu'Isle qui s'avance entre la mer Médit. & la mer Noire, jusqu'à l'Archipel & la mer de Marmara. Elle comprend la Caramanie, l'Amasie, l'Alodulie, & la Natolie propre, qui occupe presque la moitié de la presqu'Isle. Chiuataye en est la cap.

NAVARETTE, *Navareta*, petite ville d'Esp. dans la vieille Castille, dans la cont. de Rioxa, sur une montagne.

NAVARIN ou *ZUNCHIO*, *Abarinus*, gr. fort peuplée, & très-forte ville de Grece, dans la Morée, dans le Belvédère, avec un excellent & vaste port défendu par deux bons forts, sur la côte du golfe de Zunchio. Les Turcs la prirent sur les Vénitiens en 1498. Les Vénitiens la reprirent en 1686; mais ils furent obligés de la céder aux Turcs en 1699. Elle est sur une colline, proche la mer, à 3 li. N. E. de Modon, 7 N. O. de Coron. lon. 39. 26. lat. 37. 2.

NAVARRRE, *Navarra*, R. d'Europe, entre la Fr. & l'Esp. On le divise en haute & basse Navarre. La h. appart. à l'Esp. Elle est bor. par les Pyrénées, & a environ 30 li. de long, sur 24 de large. L'air y est plus doux, plus tempéré, & plus sain que dans les Provinces voisines d'Espagne. Le ter. quoique hérissé de mont. ne laisse pas d'être assez fert. Il abonde en gibier de toute sorte, & en mines de fer. Les Navarrois sont polis, adroits, spirituels, laborieux & très-propres aux Sciences & aux affaires. La Navarre est un pays d'Etats, qui jouit de gr. privileges, & a un Conseil Souv. Elle se divise en cinq districts ou Méridades, dont les cap. sont Pampelune, Estella, Tudelle, Olite, & St Guesca. La b. Navarre appart. à la Fr. & ne comprend qu'une Méridade, dont la cap. est St Jean-pied-de-Port. Elle est séparée de la Navarre Esp. par les Pyrénées. C'est un pays mont. & presque stérile. Louis XIII. comme petit-fils de Jeanne d'Albret, réunit la b. Navarre & le Béarn, à la Cou-

ronne en 1620. La Navarre a 8 li. de long, sur 5 de large.

NAVARRREINS ou *NAVARRINX*, *Navaresium*, pet. ville de Fr. dans le Béarn, sur le Gave, à 5 li. d'Oléron, bâtie par Henri d'Albret R. de Navarre, dans une plaine très-fert. lon. 16. 50. lat. 43. 20.

Naveils, bourg de Fr. dans le Blaisois, Election de Vendôme.

Naves, bourg de Fr. dans le Limousin, au Dioc. de Tulle.

NAUMBURG, *Neoburgum*, ville d'Al. dans le cer. de la h. Saxe, en Misnie, autrefois Imp. avec un Evêc. suf. de Magdebourg, qui a été sécularisé. C'est la patrie de George Franck- & de Franckneau. Elle est sur la Sâle, à 15 li. N. E. d'Erfort, 22 S. p. O. de Wittemberg, 24 O. de Dresde. lon. 29. 55. lat. 51. 12.

Il y a deux autres pet. villes de ce nom en Silésie, l'une dans la Prov. de Javer, sur la Queiff, & l'autre dans la Prov. de Sagan, sur le Bober.

NAXKOU, ville de Dan. dans l'Isle de Laland, avec un port commode pour le com. La pêche y est abon. les terres fert. & il y a de gras pâturages. Elle est à 22 li. S. O. de Copenhague. lon. 29. 12. lat. 54. 50.

NAXOS, *NAXIE*, *Naxos*, Isle confid. au milieu de l'Archipel, d'environ 10 li. de large, sur 35 de tour. C'est la plus gr. la plus fert. & la plus agréable de toutes les Cyclades. Aussi en est-elle appelée *la Reine*. Les Anc. comparoient son vin au Nectar; il est encore très-bon. Les Naxiotes sont de vrais enfans de Bacchus & des plaisirs, ayant tout en abond. Cette Isle a eu ses D. particuliers jusqu'à Jacques Crispo XXI. D. sous lequel les Grecs découvrirent le joug des Latins, pour se soumettre à la Porte. Cependant, quoique sous la dom. du Turc, les Naxiotes forment une espece de République.

NAXOS, *NAXIE*, ville confid. & cap. de l'Isle de Naxos, vis-à-vis de l'Isle de Paros, avec un chât. & deux Arc. dont l'un est fort riche &

Grec, & l'autre Latin, nommé par le Pape. La ville non plus que l'Isle n'est pas fort peuplée; presque tous les habitans sont Grecs. lon. 43. 26. lat. 37. 8.

Nay, bourg de Fr. en Auvergne, au Dioc. de St Flour.

Il y a un bourg de ce nom dans le Béarn, au Dioc. de Lescar.

Nazaire (St) *Stus Nazarius*, gros bourg de Fr. dans la Bretagne, au Dioc. de Nantes, avec un port à l'emb. de la Loire. On trouve dans un village de son ter. quantité de pierres d'aimant.

NAZARETH, en Palestine, célèbre pour avoir été la demeure de J. C. jusqu'aux dernières années de sa vie, n'est plus aujourd'hui qu'un pet. village, sur le penchant d'une mont. environnée d'autres pet. montagnes. Les Religieux de St François y ont un Couvent. lon. 53. 15. lat. 32. 30.

Nazelles, *Navicelle*, bourg de Fr. en Touraine, Elect. d'Amboise, sur la ri. de Cisse, avec un chât.

Neaufle-le-vieux, bourg de France dans la Prévôté de Paris, Dioc. de Chartres, avec une Abbaye de Bénédictins qui vaut 5000 livres.

NEBBIO ou *NEBBIO*, ville ruinée d'Ital. dans la partie sept. de l'Isle de Corse, avec un Evêc. dont l'Evêque réside à St Fiorenzo, qui en est à un mille.

NEBOUSAN, *Nebusanus ager*, pays du Gov. de Guienne, & de Gascogne, le long du pays de Cominges, avec titre de Vic.

NECAUS, *Vaga*, anc. ville d'Afrique au R. d'Alger, dans la Prov. de Bugie, avec une superbe Mosquée. Elle est dans un ter. abon. en bonnes figues, à 20 li. de Tetzéza, 50 de Constantine. lon. 25. 45. lat. 35. 20.

Necker, *Neccarus*, ri. d'Al. qui prend sa source dans la forêt Noire, & se jette dans le Rhin, au-dessous de Manheim.

NECKERS-GEMUND, pet. ville d'Al. dans le Pal. du Rhin, sur le Necker. lon. 27. 30. lat. 49. 26.

NECKERS-ULM, ville d'Al. en Franconie, sur le Necker, entre Hailbron & Wimpfen. Elle appart. au Gr. Maître de l'Ordre Teutonique. lon. 26. 40. lat. 49. 20.

NED-ROMA, *Celama*, anc. ville d'Afr. au R. de Trémecen, bâtie par les Romains, & sit. dans un ter. fert. à 4 li. de la mer, & 2 & demie de l'Atlas.

NEFTA, ville d'Afr. au R. de Tunis, dans la Province de Zeb, sur le chemin qui va de la Barbarie, au pays des Nègres. Elle est fort peuplée. lon. 26. lat. 33.

NEGAPATAN ou *NAGAPATTENAM*, *Negapatatum*, ville forte des Indes, avec un fort sur la côte de Coromandel, au R. de Tanjaour, bâtie par les Port. qui en ont joui jusqu'en 1558, que les Hol. la leur enleverent. Les Hol. y ont une bonne garnison. Son nom lui vient de la quantité de serpens qu'il y a, & que les habitans ne veulent pas qu'on tue. Elle est fort com. & est à 23 li S. de Pondicheri. lon. 97. 45. lat. 11.

NEGOAS ou *L'ISLE DES NEGRES*, gr. Ile d'Al. l'une des Philippines, entre celles de Luçon, & de Mindanao. Elle est bien peuplée. lat. 8. 50—10. 35. lon. 139. 35—141.

Negombo, *Negumbum*, fort de l'Isle de Ceylan, au pays de la Canelle, bâti par les Port. auxquels les Hol. le prirent en 1640. lon. 98. lat. 7. 30.

NEGREPILISSE, *Negravelissa*, petite ville de Fr. dans le Querci, Dioc. & Elect. de Montauban, sur l'Aveiron, avec titre de C.

NEGREPONT, *Negrepontum*, Ile consid. de Grèce, appelée *Euboe*, par les anc. C'est après Candie la plus belle des Isles de l'Archipel. Elle est très-fert. en bled, en excellent vin, &c. Les Turcs la prirent sur les Venitiens en 1469. Un petit bras de mer appelé le *détroit de Negrepont*, la sépare de la Livadie. Elle n'est pas si peuplée qu'elle l'étoit autrefois.

lon. 41. 32—42. 55. lat. 38—39. 16.
NEGREPONT, *Chalcis*, Grande & Bb ii)

forte ville de Grèce, emp. de l'Isle de même nom. Elle est habitée par des Turcs & des Juifs les Chrétiens n'habitent que les faubourgs, qui sont plus gr. que la ville. Il y a un Capitan Pacha, qui commande à toute l'Isle. Tout y est à gr. marché. Mahomet II. la prit en 1469, après 6 mois de siège, & une perte de plus de 40000 hommes. Les Venitiens l'assiégerent inutilement en 1688. Elle est sur le détroit de même nom, à 12 li. N. E. d'Athènes, 45 S. E. de Larisse, 104 S. O. de Constantinople. lon. 42. 3. lat. 38. 30.

NEGRES, nom que l'on donne aux peuples noirs qui habitent la Nigritie, la Guinée, l'Abyssinie, & les autres pays voisins. Les Européens n'ont pas honte de faire un com. de ces misérables; il se fait sur-tout par les Ang. les Port. les Hol. les Suédois, & les Dan. On dit que ce sont les Fr. qui l'ont fait les premiers. Les meilleurs Nègres se tirent du Cap-Verd, d'Angole, du Sénégal, & des pays voisins. Il y en a beaucoup qui se font mourir dans le trajet. Le meilleur moyen de les conserver, est de jouer autour d'eux de divers Instrumens de musique.

NEHAVEND ou **NOUHAVEND**, anc. ville de Perse, dans le Couhestan, célèbre par le fameux combat qui s'y donna entre le Calife Omar & Yez Dégerd, R. de Perse, qui y perdit son R. en 638. Les Arabes l'appellent *la victoire des victoires*. Cette ville est à 14 li. d'Hamedan. lon. 83. 50. lat. 34. 10.

NEISSE, *Nissa*, jolie ville d'Al. dans la b. Silésie, résid. ordinaire de l'Evêq. de Breslau, qui y a un Palais magnifique. L'air y est bon, & le ter. fert. Elle est sur la Neisse, à 14 li. S. E. de Breslau, 11 N. E. de Glatz. lon. 35. 10. lat. 50. 32.

Nekshcheb, ou Nessel, *Voyez* Nachshab.

NELLENBOURG, *Nellenburgum*, pet. ville d'Al. cap. du Land. de même nom, dans la Suabe Autrichienne, entre l'Evêc. de Constance, le *san. de Schaffhouse*, & la Prin. de

Furtemberg. Elle est à 8 li. N. E. de Schaffhouse, 9 N. de Constance. lon. 26. 40. lat. 47. 54.

Nelson (le port) port de l'Amérique sept. avec un fort sur la côte mérid. de la Baie d'Hudson. Les Fr. l'appelloient le *Fort Bourbon*. En 1682, deux Fr. Canadiens le bâtirent, & ayant reçu quelques mécontentemens de la Cour de Fr. ils le livrèrent aux Ang. à qui il est resté par la paix d'Utrecht. Il est de conséquence pour la traite des pellereries.

NEMOURS, *Nemofium*, ville de l'Isle de Fr. dans le Gatinois, avec titre de D & un vieux châ. Elle est sur le Loing, à 4 li. de Fontainebleau, 18 de Paris. lon. 20. 20. lat. 48. 15.

Neocastro ou **Nouveau-Château**, *Neocastrum*, fort de la Romanie, au milieu du Bosphore. Les Turcs y ont toujours une forte garnison. Ils y mettent les prisonniers de conséquence qu'ils font sur les Chrétiens. Il est à 5 li. de Constantinople. lon. 46. 32. lat. 41. 18.

NEPI, *Nepeta*, anc. pet. ville d'Ital. dans le Patrimoine de St Pierre, sur la ri. de Triglia, avec un Evêc. suff. du Pape, à 8 li. N. de Rome, 4 S. O. de Magliano, lon. 30. 2. lat. 42. 12.

NERA, **NEERO**, & **BANDA**, *Nera*, Isle d'Al. dans les Indes, la seconde des Isles de Banda, à 14 li. d'Amboine. Les Hol. y ont le Fort Nassau. Elle a la figure d'un fer à cheval, & 3 li. de long, sur une de large. Il y a quantité de gros serpens, qui ne sont pas venimeux. Les mont. sont couvertes d'arbres qui portent la noix de muscade. Il y a des perroquets, & d'autres oiseaux singuliers. Néra en est la capitale. C'est une ville assez consid. lon. 146. 50. lat. mérid. 4. 30.

NERAC, *Neracum*, jolie ville de Fr. dans la Gascogne, la seconde du Basadois, avec un gr. châ. La Baïse la sépare en deux parties appelées le grand & le petit Nérac. Elle est à 3 lieues de Condom, 2 de la Garonne, 4 d'Agen, 153 S. P. O. de

Paris. lon. 17. 58. lat. 44. 10.

Nereftable, bourg de Fr. dans le Forez, Election de Roanne.

NERICIE, *Nericia*, Prov. de Suede, dans les terres, sur le lac Water. Il y a des mines de fer, d'alun, & de soufre. Orébo en est la capitale.

NERONDE, pet. ville de Fr. dans le Forez, Election de Roanne, avec une Châtellenie Royale.

Nerwinde, *Voyez* Landen.

NERZINSKOI, ville forte de Sibérie, cap. de la Prov. Daouri, sur la Nerza. Les environs de cette ville produisent toutes sortes de fleurs, & de plantes. Le pays est habité par des Païens, sous la protection du Czar de Moscovie. lon. 134. 59. lat. 51. 30.

NESLE, *Nigella*, pet. ville de Fr. dans la Picardie, avec titre de Mar. qui est le prem. de Fr. Charles dernier Duc de Bourgogne, la prit après plusieurs assauts en 1472. Elle est sur le Lingon, à 3 li. N. E. de Roze, 28 N. p. E. de Paris, 7 S. O. de St Quentin. lon. 20. d. 34. l. 25. l. lat. 49. d. 45. l. 30. l.

Nelle-la-Repoite, Abbaye de Fr. au Dioc. de Troyes, Ordre de St Benoît. Elle vaut 3000 livres.

Nethe, ri. du Brabant, qui, après avoir reçu la Dyle, se jette dans l'Escaut, au-dessus d'Anvers.

NETTUNO, *Neptunium*, jolie pet. ville d'Ital. dans la Campagne de Rome. Elle est mal peuplée, quoique sit. dans un ter. fert. Les habitants sont presque tous chasseurs. Elle est à l'emb. de la ri. de Loracina, à 11 li. S. E. de Rome, 6 S. O. de Véletri. lon. 30. 32. lat. 41. 30.

NEUBOURG, *Neo-Burgum*, jolie ville d'Al. cap. du D. de même nom, dans les Etats de l'Elect. Pal. sur le Danube, à 5 li. E. de Donawert, 2 O. d'Ingolstadt, 8 N. E. d'Augsbourg, 18 N. p. O. de Munich. lon. 28. 40. lat. 48. 40.

NEUBOURG, pet. ville d'Allem. avec un châ. dans le Pal. à 3 li. de Cham, entre Reitz, & Schwandorff.

NEUBOURG, pet. ville d'Al. au

D. de Wurtemberg, sur l'Entz, avec un châ. lon. 27. 11. lat. 48. 51.

NEUBOURG, ville d'Al. dans le Brisgaw, près du Rhin, entre Bâle & Brisfac. lon. 25. 17. lat. 57. 54.

NEUBOURG, ville de la b. Autriche, sur le Danube, à 2 li. de Vienne, avec un fameux Monastere, qui fait donner à la ville le nom de *Closter-Neubourg*. Matthias Corvin Roi de Hongrie, la prit en 1477. Maximilien I. la reprit en 1490. lon. 34. 22. lat. 48. 20.

NEUBOURG ou MYBOURG, ville forte de Dan. sur la côte orient. de l'Isle de Funen. Elle fut fondée en 1175. Elle est très-fameuse par son port, & par la défaite des Suédois, & est à 21 li. S. O. de Copenhague. lon. 28. 36. lat. 55. 30.

Neubourg, bourg confid. de Fr. dans la Normandie, entre la Rille, & la Seine, au milieu d'une belle plaine, à 6 li. de Rouen. Il donne son nom à un pet. pays très-fert. en bons grains.

NEUCHATEL, C. souv. de Suisse, bor. O. par la Franche Comté, N. par l'Evêc. de Bâle, E. & S. par les cant. de Berne & de Fribourg, & par un lac qui porte son nom, & est aussi appelé *lac d'Yverdon*, & a 7 li. de long sur deux de large. Le C. a 12 li. de long & 5 de large; il a eu long-tems ses C. particuliers, Jeanne de Hochberg, qui en étoit l'unique héritiere, le transporta à Louis d'Orleans, D. de Longueville son époux, en 1504. Marie d'Orleans, D. de Nemours, qui avoit été investie de cette Princ. en 1694, étant morte en 1707, le droit à la succession fut contesté; mais les Etats accorderent la Princ. au R. de Prusse, ce qui lui fut confirmé par la paix d'Utrecht. L'air du pays est doux, & en général le ter. assez fert. sur-tout en bon vin. Les habitants sont spirituels, industrieux, & laborieux, mais fort vains. Ils sont Protestans, excepté la Bar. de Laudron.

NEUCHATEL, *Neocomum*, belle & confid. ville de Suisse, cap. de la souv. de même nom, sur le lac de

Neuchâtel. Il y a de beaux édifices, tant publics que particuliers ; un chât. sur la hauteur, un beau temple, & une très-belle place. La riv. de Sion la traverse. Cette ville a une étroite alliance de combourgeoisie avec le cant. de Berne. Elle est à 15 li. N. de Lausanne, 10 O. de Berne, 7 N. O. de Fribourg, 94 S. E. de Paris. lon. 24. 45. lat. 47. 5.

NEVENCALÉN, pet. ville d'Al. au D. de Meckelbourg, au Bail. de son nom, près du lac de Nummerow.

NEVERS, *Nivernum*, ville assez consid. de Fr. cap. du Nivernois, avec titre de D un anc. chât. & un Evêc. suff. de Sens. Elle est bâtie en forme d'amphithéâtre. On y voit de beaux édifices. Adam Billaut, ou *Maitre Adam*, Menuisier, étoit de cette ville. Elle est sur la Loire, qui y passe sous un beau pont, au bout duquel il y a une gr. levée qui rend l'abord de cette ville, du côté de Moulins, très-magnifique, à 12 li. N. de Moulins, 10 S. E. de Bourges, 30 S. E. d'Orléans, 34 O. p. S. de Dijon, 55 S. p. E. de Paris. lon. 20 d. 49', 25". lat. 46', 59". 33".

Neuf-Brisack, Voyez Brisack.

NEUFCHATEAU, *Neocastrum*, ville de Fr. en Lorraine, cap. de la Chât. de Chatenoi ; il en est fait mention dans l'Itinéraire d'Antonin. Elle est jolie, assez peuplée, & assez marchande. Il y a une Abbaye de Religieuses de Ste Claire, une Commenderie de Malte, unie à celle de Robecourt, & plusieurs Couvens d'hommes & de filles. Celui des Cordeliers est le premier de la Custodie de Lorraine. Elle est dans un fond, sur la ri. de Mouzon, qui se jette dans la Meuse, à la sortie de la ville, dans un ter. fert. en grains, en bon vin, & en tout ce qui est nécessaire à la vie, à 10 li. S. O. de Nancy, 7 S. O. de Toul, 60 E. p. S. de Paris. lon. 23. 20. lat. 48. 20.

NEUFCHATEL-EN-BRAY, pet. ville de Fr. en Normandie, au pays de Bray. Elle est dans une sit. agréable, & commode, sur la ri. d'Ar-

ques, à 8 li. S. E. de Dieppe, 9 N. E. de Rouen, 30 N. O. de Paris. lon. 19. 5. lat. 49. 45.

Neufvy, *Noviodunum*, bourg de Fr. dans la Champagne, au Dioc. de Sens, Election de St Florentin.

NEUGARTEN, petite ville d'Al. dans la Poméranie, avec un fort chât. près de Golnow.

NEUHAUS, *Neoselium*, ville forte de Bohême, avec un chât. dans le cer. de Béchin. Les Suédois la prirent en 1645. lon. 32. 56. lat. 49. 8.

NEUHAUSEL, *Neoselium*, pet. mais très-forte ville de la h. Hongrie, prise par les Turcs en 1663, & reprise par les Imp. en 1685. Les mécontents la bloquerent en 1704 ; mais elle fut secourue par le Général Heister. Elle est dans une plaine marécageuse, sur la ri. de Neytracht, à 6 li. de son confluent avec le Danube, 6 li. N. de Komore, 8 S. E. de Léopoldstadt, 13 S. E. de Presbourg, 26 E. p. S. de Vienne. lon. 36. 10. lat. 48. 1.

Neville, bourg de Fr. en Normandie, au pays de Caux.

Neuilly, *Nobilicium*, nom de plusieurs bourgs de Fr. dont les princ. sont un en Normandie, Election de Bayeux ; un autre en Champagne, Elec. de Joigny ; & un autre dans la Touraine. Election d'Amboise.

NEUILLY-ST-FRONT, pet. ville de Fr. dans le Soissonnois, à 6 li. de Soissons, avec un chât. une Prevôté & une Justice Royale.

NEUMARCK, *Noviodunum*, pet. ville d'Al. en Silésie, dans la Prin. de Breslau, à 13 li. S. E. de Lignitz, 6 O. de Breslau. lon. 24. 34. lat. 51. 5. Il y a une autre pet. ville de ce nom dans le h. Pal. avec un beau chât.

NEUSTADT, *Neostadium*, petite ville d'Al. dans la Wagrie, sur la mer Baltique. Les Suédois la prirent en 1644. lon. 28. 38. lat. 54. 10.

NEUSTADT, pet. ville d'Al. au D. de Meckelbourg, proche l'Elbe, avec un chât. Son ter. est le plus beau pays de chasse du monde. lon. 29. 35. lat. 53. 38.

NEUSTADT, ville forte & Episcopale d'Al. dans la b. Autriche, avec un chât. magnifique, un arsenal & un très-beau parc. Matthias Corvin la prit en 1485. Les Autrichiens la reprirent ensuite. Elle est à 12 li. S. de Vienne, 22 N. E. de Graz, 20 S. E. de Krems. lon. 34. 35. lat. 47. 48.

NEUSTADT, ville d'Al dans la Franconie, dans l'Evêc. de Wurtzbourg, sur la Sâle. lon. 28. 10. lat. 49. 34.

NEUSTADT, ville d'Al. dans le D. de Brunswick Lunebourg, à 6 li. N. O. d'Hanover, avec un fort chât. lon. 27. 23. lat. 52. 34.

NEUSTADT-AN-DER-HART, *Neopolis Nemetum*, ville d'Al. au Pal. du Rhin. Jean Casimir la prit par artifice en 1579. Elle est sur une pet. chaîne de mont. à 3 li. N. de Landau. lon. 26. 50. lat. 49. 20.

Neuvic, bourg de Fr. dans le Périgord. Election de Périgueux.

NEUVICQ, pet. ville de Fr. dans le Limousin, Elect. de Tulle.

Neuville, bourg de Fr. dans le Poitou, Election de Poitiers.

Neuville-aux-Bois, bourg de Fr. dans l'Orléanois, Election de Pithiviers.

NEUVILLER, pet. ville de Fr. en Alsace, au pied d'une h. mont. lon. 25. 2. lat. 48. 22.

Neuvy. *Noviacum*, bourg de Fr. en Touraine, Election de Tours.

NEWBERRY, jolie petite ville d'Angl. dans le C. de Berch, avec titre de Bar. sur la ri. de Scenner, qu'on a rendue navigable, ce qui fait qu'elle est très-com. en bled.

NEWCASTLE *G. brofentum*, gr. bien peuplée, riche & belle ville d'Angl. cap. du Northumberland, avec titre de D. Il s'y fait un com. prodigieux de charbon de terre; tout y abonde. Elle est sur la Tine, à 2 li. & demie de la mer, 70 N. p. O. de Londres. lon. 15. 58. lat. 55.

NEW-JERSEY, Prov. de la Nouv. Angl. en Amér. On la divise en *Est-Jersey* & en *Ouest-Jersey*. L'*Est-Jersey* est sur la mer & sur la rivière de

Hudson. lat. 39—41. La bonté de l'air & la fert. du ter. y ont fait bâtir sept villes. La pêche y est abon. L'*Ouest-Jersey* est sur la mer & sur la Ware. C'est un pays très-fert. le tabac y est excellent; la pêche de la morue & des gros poissons y abond. Burlington en est la capitale.

NEWPLIMOUTH, *Novum Plimouthum*, ville & colonie Angl. dans l'Amér. sept. sur la côte de la Nouv. Angleterre, cap. de la Prov. de Plymouth. Elle est assez confid. lon. 306. 35. lat. 41. 30.

Newport, *Neo-portus*, bourg d'Angl. chef-lieu de lieu de Wight, avec titre de Bar. Il est gr. & bien peuplé, & a un havre défendu par un chât. lon. 16. 15. lat. 50. 36.

NEWTOWN, ville d'Irlande au C. de Down, à une li. S. de Bangor. lon. 11. 55. lat. 54. 40.

NEW-ZOLL, jolie ville de la h. Hongrie, la troisième des sept villes des mont. avec un gr. chât. & titre de C. Il y a des mines de cuivre qui sont les plus belles de Hongrie. Elle est sit. sur la ri. de Gran, à 20 li. N. E. de Leopoldstadt. 10 N. O. de Gerner. lon. 37. 24. lat. 48. 30.

Nexon, bourg de Fr. dans le Limousin, Election de Limoges.

NEYTRACHT, *NAYTRA*, *Nitria*, ville de la h. Hongrie, cap. du C. de même nom, sur la ri. de Neitra, avec un Evêc. à 16 li. N. E. de Presbourg. lon. 36. 35. lat. 48. 28.

NEYFA, pet. ville de Port. dans la Prov. d'Entre Douro & Minho, vers les front. de la Galice, à l'emb. d'une ri. de son nom, avec titre de Comté.

Niagara, ri. confid. de l'Amér. sept. dans le pays des Iroquois. Elle sort du lac Erié, & va se jeter dans le lac Ontario. A 4 li. au-dessus de son emb. Elle fait un saut si prodigieux, qu'il n'a pas son pareil au monde. Le P. Hennepin dit que les eaux, en tombant, font un bruit plus fort que le tonnerre.

NICARAGUA, Prov. marit. de l'Amér. sept. dans l'Audience de Guatimala. L'air y est très-sain, le

pays peuplé, abond. en sucré, en teinture d'écarlate, &c. & en cacao, qui passe pour le meilleur des Indes. C'est entre les rochers de ses côtes qu'on pêche le pet, poisson à écailles qui fournit la pourpre. Wafer assure qu'il y a des arbres si prodigieux, que douze hommes se tenant par la main, peuvent à peine les embrasser. Il y a un lac navigable de 80 li. de circuit, qui a son flux & reflux, & qui renferme une Ile dans le milieu. Leon de Nicaragua en est la capitale.

NICARIA OU ICARIA, Ile de l'Archipel, entre Samos & Tine, d'environ 20 lieues de tour. Elle est fort étroite. Les habitans, qui sont tous Grecs & en très-petit nombre, sont fort paresseux. Quoiqu'à demi Barbares, leur langue tient plus de l'anc. Grec que celles des Prov. voisines. Cette Ile est fameuse dans la fable par le naufrage d'Icare. lon. 43 d. 55'—44. 12. lat. 37 d. 28'—46'.

NICASTRO, *Neocastrum*, petite ville d'Ital. au R. de Naples dans la Calabre ult. avec un Evêc. suf. de Reggio.

NICE, *Nicea*, ancienne, belle & confid. ville aux confins de Fr. & d'Ital. capit. du C. de même nom, avec une bonne citad. un Evêc. suf. d'Embrun, & un Sénat qui est comme démocratique. Les habitans se donnerent à Amé VII, C. de Savoie, en 1383; & depuis ce tems elle est demeurée aux D. de cette Maison. François I. l'assiégea par terre en 1543, tandis que les Turcs la pressoient du côté de la mer. Barberousse II. n'ayant pu prendre la cit. sacagea la ville. Le Maréchal de Catinat la prit en 1691. Elle fut rendue au D. de Savoie en 1696. Le D. de Berwick la prit en 1706. Elle fut rendue par le Traité d'Utrecht. Les Fr. la reprirent en 1744. Elle n'est plus si confid. qu'elle étoit autrefois. Elle est très-agréablement située, à une li. de l'emb. du Var, 33 li. S. p. O. de Turin, 28 S. p. E. d'Embrun, 33 S. O. de Gênes, 33 E. d'Aix, 176 S. p. E. de Paris, lon.

24 d. 57'. 22". lat. 43 d. 41'. 54". NICE (le C. de) cont. sit entre le Marq. de Saluces, le Piémont, la Médit. & la Provence. Elle a environ 18 li. de long sur 13 de large. C'est un fort beau pays & bien fert.

NICE-DE-LA-PAILLE, pet. ville d'Ital. dans le Montferrat, sur le Belbo. lon. 25. 59. lat. 44. 43.

Nicée, Voyez Iznich.

NICHARBOURG, ville de Perse la plus gr. & la plus riche du Korassan, renommée par une mine de turquoises qui se trouve dans son voisinage, & qu'on appelle *la vieille roche*. Elle est à 15 li. de Mached. lon. 74. 52. lat. 35. 20.

NICKLSPURG, belle ville d'Al. dans la Moravie, avec un bon châ. qui la commande. Frédéric, Baron de Tiefenbach, la prit en 1630, & les Suédois en 1645. Les Imp. la prirent d'assaut en 1646. C'est-là que fut conclu le Traité de paix en 1621. entre l'Emp. & Bethlem Gabor, Pr. de Transilvanie.

NICOBAR, nom de plusieurs Isles des Indes, à l'entrée du golfe de Bengale. Elles prennent ce nom de la princ. où vont mouiller les vaisseaux des Indes. Elle est à 30 li. d'Achem. Elle a environ 10 li. de long sur 4 de large, & est remplie de gr. arbres & de cacaotiers. Les perroquets de cette Ile sont ceux des Indes qui parlent le mieux. Les habitans sont gr. robustes, bien proportionnés & de couleur de cuivre. Ils sont excellens nageurs. On dit qu'ils peuvent attraper à la nage un vaisseau qui va à pleines voiles. Il n'y a guères que les côtes qui soient habitées; l'intérieur du pays est couvert de bois. lat. 7. 80.

NICOLAS (St) NICOLASBOURG ou PORT, *Sus Nicolaus*, ville assez confid. de Fr. en Lorraine, avec une belle Eglise dédiée à St Nicolas, où on va en pèlerinage de toutes parts. C'est la patrie du Pere Petit Didier, Evêque de Macra. Elle est sur la Meurte, à 2 li. E. de Nancy, 3 O. de Lunéville, 74 E. de Paris. lon. 24. lat. 48. 40.

NICOLAS (St) Île de l'Océan Atlantique, une des plus consid. des Îles du Cap-Verd, entre Ste Lucie & Saint Jacques. Elle est de figure triangulaire, & a 30 lieues de long. Le ter. est pierreux, mont. & stérile. Il y a quantité de chèvres, & une ville de même nom, dans un vallon habité par des Port. lon. 354. lat. 17.

Il y a en Fr. plusieurs lieux de ce nom, une ville dans l'Armagnac, & une dans le Bourbonnois.

Nicolas-des-Bois (St) Abbaye de Fr. au Dioc. de Laon, dans les bois de Conci. Elle est de l'Ordre de St Benoît, & vaut 13000 liv.

Nicolas-des-Prés (St) Abbaye de Fr. au Dioc. de Verdun. Elle est de l'Ordre de Saint Augustin, & vaut 3000 liv.

NICOLO (St) *Insula Sui Nicolai*, la plus consid. la plus forte & la plus peuplée des Îles de Tremeti, dans le golfe de Venise, à l'E. de St Domino, & au S. de la Capparata. Il y a un port défendu par plusieurs tours, & une bonne forter. dans laquelle il y a une Abbaye dont l'Eglise est superbe, & dédiée à la Vierge. lon. 33. 12. lat. 42. 7.

NICOMEDIE, *COMEDIA*, *ISMIDE* & *SMITH*, *Nicomedia*, anc. gr. riche, bien peuplée & consid. ville d'As. dans la Natolie, cap. du Bescangial, avec un Arch. Grec, suff. de Constantinople. Elle tire son nom de Nicomede, R. de Bithynie. On y compte plus de 30000 ames, Grecs, Arméniens, Juifs & Turcs. Elle est fort com. & sit. après Constantinople, plus avantageusement qu'aucune ville d'Orient, sur le golfe de même nom, à 14 li. N. O. d'Isnich, 20 S. E. de Constantinople. lon. 47. 28. lat. 40. 46.

Nicoping, Voyez Nikoping.

NICOPOLI ou **NIGEPOLI**, *Nicopolis*, ville de Turquie, dans la Bulgarie, cap. d'un Sangiack, fameuse par la bat. de 1693. Elle est sur le Danube, à 14 li. S. O. de Rotzig, 60 N. O. d'Andrinople. lon. 43. 18. lat. 43. 46.

NICOPOLI ou **GIANICH**, *Nicopolis*, anc. ville d'As. dans l'Arménie, bâtie par Pompée, sur la ri. de Ceraune, à 106 li. d'Érserom, 90 de Cogny. lon. 55. 30. lat. 38. 15.

NICOSIE, *Leucotton*, gr. belle & forte ville d'As. cap. de l'Île de Chypre, & la résid. d'un Pacha Turc. Il y a de très-belles Mosquées & beaucoup d'Eglises Grecques, & un Arch. lon. 51. 10. lat. 35. 1.

NICOTERA, **NICODRO**, *Medama*, per. ville d'Ital. au R. de Naples, dans la Calabre ult. avec un Evêc. suff. de Reggio. Elle est près de la mer, à 14 li. N. E. de Reggio, 74 S. E. de Naples. lon. 33. 59. lat. 38. 35.

NICOYA, ville de l'Amér. sept. dans la nouv. Esp. sur la côte de la mer Pacifique, au fond du golfe des salines.

NICSARA, *Neocæsarea*, anc. ville de la Turquie As. dans la Natolie, avec un Arch. qui est le cinquième sous Constantinople. C'est la patrie de St Grégoire Thaumaturge. Elle est à 18 li. de Taucat. lon. 53. 55. lat. 39. 25.

NIDAU, **NIDOW**, *Nidavia*, jolié ville de Suisse, cap. d'un Bail. de même nom, au cant. de Berne, avec un beau chât. Elle est dans un terbas & fert. sur le lac de Bienne, à 6 li. N. O. de Berne, 24 S. O. de Zurich. lon. 24. 55. lat. 47. 12.

NIDECK, *Nidacum*, per. ville d'Al. au D. de Juliers, sur la Rocr. Il y a aussi un chât. cap. d'un Bail. de même nom, dans le D. de Brunswick-Lunebourg.

NIEBLA, *Elepha*, anc. ville d'Esp. dans l'Andalousie, avec titre de C. sur le Rio Tinto, à 16 li. O. de Séville. lon. 11. 45. lat. 37. 20.

NIEMECZ ou **NIMIEC**, place forte de Moldavie, entre Socozwa & Croftandt. Les Polonois la prirent en 1691, & la rendirent. lon. 44. 31. lat. 46. 58.

Niemen, *Chronus*, gr. ri. de Pologne, qui prend sa source au Pal. de Minski en Lithuanie, & se jette

dans le Curish-Haff par plusieurs embouchures.

NIENBOURG, *Novoburgum*, riche & forte ville d'Al. au Duché de Brunswick-Lunébourg, avec un fort châ. Il s'y fait un gr. com. de bled, de laines, &c. Les Danois la prirent en 1625. Le Général Tilly en leva le siège quelques tems après. Les Imp. la prirent cependant en 1627, & elle revint au D. de Brunswick en 1632. Elle est dans un pays fert. sur le Weser, à 12 li. N. O. d'Hanover, 15 S. E. de Brême. lon. 27. 1. lat. 52. 44.

NIENCHEU, ville de la Chine, quatrième Métropole de la Prov. de Chekiang, au confl. de deux ri. navigables, au milieu des mont. lon. 136. 40. lat. 29. 33.

Niéper (le) *Borysthènes*, gr. riv. d'Eur. & l'une des plus consid. du Nord. Elle prend sa source dans la Russie Moscovite, au Duch. de Recchau, entre Woloch & Oleschno, passe dans la Pologne, & se jette dans la mer Noire, auprès d'Oczakow.

Niester (le) *Niester*, ri. de Pologne, qui prend sa source dans les mont du Pal. de Russie, & se jette dans la mer Noire, à Bialogrod.

NIÈVES, *Novium Insula*, petite Isle de l'Amér. sept. une des Antilles, à une li. de St Christophe. Elle est assez fert. en sucre, en coton, en tabac, &c. Les Ang. la prirent en 1628, & les Fr. en 1706, mais elle fut rendue aux Ang. par la paix d'Utrecht. lon. 314. 50. lat. 17.

Nieul, Abbaye de F. au Dioc. de la Rochelle. Elle est de l'Ordre de St Augustin, & vaut 3000 liv.

Nieul, bourg de Fr. dans le pays d'Aunis, à une li. de la Rochelle.

Nieulet, fort de Fr. en Picardie, pour la défense des écluses de Calais.

NIÉPORT, *Novus-portus*, ville forte des Pays-Bas Autrichiens, dans la Flandre, avec un port & des écluses, dont on peut inonder en un instant tous les environs. Elle soutint un vigoureux siège contre Philippe

D. de Cleves en 1488. Le Due de Parme la prit en 1583. L'Archiduc Albert d'Autriche y fut défait le 2 Juillet 1600, par le Pr. Maurice de Nassau. Les Fr. qui l'avoient prise, l'avoient rendue à l'Emper. par la paix d'Utrecht; mais ils l'ont reprise en 1745. Elle est sur la ri. d'Yperlée qui la traverse, à un quart de li. de la mer, 2 li. de Furnes, 3 S. O. d'Ostende, 6 N. E. de Dunkerque, 65 N. de Paris. lon. 204. 24'. 56'', lat. 51 d. 7'. 41''.

Nieuport, Voyez Newport.

Niger, ou ri. du Sénégal, *Niger*, gr. fleuve d'Afr. qui arrose la Nigritie, & se jette dans la mer assez près du Cap-Verd. Il ressemble au Nil, il a les mêmes animaux, & des débordemens réglés comme lui, depuis le 15 Juillet jusqu'à la fin de Novembre. Bien des gens croient qu'il en est une branche.

NIGRITIE, *Nigritia*, gr. pays d'Afr. qui s'étend de l'E. à l'O. des deux côtés du Niger. Il est bor. N. par les deserts de Barbarie, E. par la Nubie & l'Abissinie, S. par la Guinée, O. par l'Océan occid. Il comprend plusieurs pet. R. Les principaux sont Gaoga, Bournou, Agades, Ovengara, Zanfura, Cano, & Grubon au N. du Niger, Gorham, Courourea, Nouffy, Zarzac, Yaourry, Gonge, & les Mallous au S. Tombut, Jaga ou les Mandingues, Galam, Foules, & Ovale des deux côtés du Niger. La plupart de ces R. sont peu connus, Voyez Nègres.

NIKOPING, *Nicopia*, ville de Dan. cap. de l'Isle de Falster, avec une bonne fort. Le R. de Norwège la pilla en 1288. Elle est à 19 li. S. O. de Copenhague. lon. 29. 58. lat. 54. 50.

Nil, *Nilus*, gr. fleuve d'Afr. qui prend sa source dans une mont. au R. de Goyam, dans un ter. appelé *Agous*, dans l'Abissinie; traverse l'Abissinie, la Nubie, l'Égypte, & se jette dans la mer Médit. par plusieurs emb. Le Pere Pierre Pais Jésuite, est le prem. des Européens qui en ait découvert la source au mois

d'Avril 1618. Ce que les Eur. en ont dit avant ce tems-là est fabuleux. Il y a des endroits où ce fleuve rencontre des rochers, du haut desquels il se précipite quelquefois de plus de 200 pieds, c'est ce qu'on appelle les *Cataractes du Nil*. Il se déborde régulièrement tous les ans, depuis le 15 Juin jusqu'au 17 Septembre qu'il commence à décroître. La fertilité de l'Egypte dépend du débordement du Nil; l'année est mauvaise quand il est au-dessous de 14 coudées, & au-dessus de 18; & alors les Egyptiens ne payent point de tribut: elle est très-bonne lorsqu'il est de 16 coudées; & quand cela arrive, il se fait des réjouissances dans toute l'Egypte. Pour faciliter le débordement dans les terres, les Egyptiens du tems d'Abraham y avoient pratiqué un gr. nombre de canaux, dont il reste encore 5000. Le Nil n'est pas poissonneux, apparemment à cause des crocodiles & des autres animaux voraces dont il est infecté. Son eau, quand elle est claire, est délicieuse à boire, & passe pour procurer la fécondité aux hommes & aux animaux. Pour l'éclaircir, on frote avec des amandes le bord des vases dans lesquels elle est, ensuite on la remue avec un bâton propre, & on la bouche; environ deux heures après, elle est si claire, qu'il n'y paroît pas le moindre limon; ce qui surprend beaucoup les étrangers, qui ne peuvent concevoir ce qu'est devenue la boue à laquelle elle ressembloit, & qu'ils ne voient point au fond du vase. Si on découvre le vase trop tôt, l'eau ne s'éclaircit plus. Le débordement du Nil vient des gr. pluies qui tombent régulièr. en Abyssinie quelque tems avant. Les vents Etésiens qui soufflent régulièr. de la mer Médit. dans le tems du débordement, servent à le faciliter.

NIMEGUE, *Noviomagus*, gr. belle & forte ville des Pays-Bas, cap. de la Gueldre Hol. avec une cit. un anc. Palais, & plusieurs forts. La Maison de Ville est magnifique. Cette ville entra dans l'alliance d'U-

trecht en 1579. Les Esp. la reprirent en 1585: mais le C. Maurice la reprit pour les Prov. Unies en 1591. Elle est fameuse par la paix générale qui s'y fit en 1678 & en 1679. La plupart des habitans s'adonnent au com. Il en est sorti plusieurs grands hommes, comme Pierre & Henri Canisius. Elle est sur la rive gauche du Vahal, entre le Rhin & la Meuse, à 5 li de Cleves, 14 S. E. d'Utrecht, 20 S. E. d'Amsterdam, 16 N. O. de Cologne, 28 N. E. d'Anvers. lon. 23. 25. lat. 51. 55.

NIMEGUE (le quartier de) cont. de Gueldre, qui comprend six Préfectures, cinq forts, deux villes, outre Nimègue, & un grand nombre de villages.

NIMIROUF, ville de Pologne, au Pal. de Russie, sur un étang, au milieu duquel il y a un château.

NIMPTSCH, petite ville d'Al. dans la Silésie, dans la Princip. de Brieg, sur le chemin qui va de Prague à Breslau.

NINOVE, *Niniva*, pet. & anc. ville des Pays-Bas, dans la Flandre Autrichienne, sur la Denre, à 2 li. d'Alost, avec une Abbaye de Prémontré. C'est la patrie de Jean Despautère lon. 21. 46. lat. 50. 50.

NIO, anc. IOS, île de l'Archipel, entre Naxi au N. Armago à l'E. Santorin à l'S. & Sikino à l'O. Elle a environ 14 li. de tour. Elle est très-fert. en froment. Ses ports sont les plus sûrs & les meilleurs de l'Archipel. Les habitans sont presque tous Grecs & voleurs de profession. Les Pilotes de Nio passent pour les plus habiles du Levant. Cette île est célèbre chez les Anciens par le tombeau d'Homero, qui mourut sur le port. Elle est assez bien cultivée, & est sujette aux Turcs. lon. 43. 28. lat. 36. 35.

NIORT, *Niortum*, ville consid. de Fr. dans le Poitou, avec une Election & une Sénéchaussée. Il s'y fait un bon com. Elle elle est sur la Seure, à 14 li. de Poitiers & de la Rochelle, 89 de Paris. lon. 17. 2. 10'. 33". lat. 46. d. 20'. 2".

NIRCHU, NIPCHOV, Négo-VIIM, ville de l'Empire Rusien, dans la Tartarie Moscovite, au pays de Daouri, rem. par la paix que les Plénipotentiaires du Czar & de l'Empereur de la Chine y signèrent en 1689.

NIPHON, Niphonia, gr. Isle de l'Océan orient. & la partie la plus confid. du Japon. Voyez Japon.

NIRTEGEN, ville d'Al. dans le D. de Wurtemberg, sur le Neckar, entre Tubinge & Kircheim, avec un beau château.

NISARO, Nisyros, Isle de l'Archipel, auprès de celle de Rhodes. Il y croît du bled, du coton, du vin. Les habitans sont des Grecs, qui payent tribut aux Venitiens & aux Turcs.

Nischabourg, Voyez Nischabourg.

NISEN ou LE PETIT NOVODOD, Novogardia, ville fort peuplée de l'Emp. Rusien, cap. du D. de même nom, avec une cit. & un Arch. Tout y est à bon marché. Elle est près du confluent de l'Occa & du Wolga, sur une mont. à 98 li. de Moscou. lon. 65. 45. lat. 56. 34.

NISIBE, NESBIN, Nisibis, très-anc. & très-célèbre ville d'As. dans le Diarbeck. Elle n'est plus qu'une ombre de ce qu'elle étoit autrefois. Elle est dans une vaste campagne qui produit quantité de pimprenelle & de fleurs, à 28 li. S. O. de Diarbeckir. lon. 37. 25. lat. 36.

NISITA, petite Isle d'Ital. sur la côte du R. de Naples. Elle est très-fert. & rapporteroit beaucoup plus, si elle n'étoit infestée de lapins. Elle a un petit port appelé *Porto-Pavone*.

NISMES, Nemausus, anc. gr. belle & très-florissante ville de Fr. en Languedoc, avec un Evêc. suf. de Narbonne, un Présid. une Sénéchaussée, & une Académie Fr. érigée en 1682. On y voit plusieurs monumens antiques; l'amphithéâtre est le princ. Il s'y est tenu plusieurs Conciles. Les Ang. la prirent en 1417. Les habitans avoient embrassé le Calvinisme; mais Louis

XIV. fit abattre leur Temple en 1685, & y fit bâtir un chât. pour les tenir en bride. C'est la patrie de Domitius Afer, de Jean Nicot, qui apporta de Port. en Fr. le tabac en 1559, & de Jean-Baptiste Cotelier, &c. Elle est dans une plaine délicieuse, fert. & abond. en bons vins, huile, gibier, bétail. On y ramasse le vermillon dont on compose la garance & le Kermès. Elle est à 5 li. N. O. d'Arles, 8 S. O. d'Avignon, 11 N. E. de Montpellier, 30 N. E. de Narbonne, 147. S. p. E. de Paris. lon. 22 d. 1'. 11". lat. 43 d. 50'. 25".

NISSA, Naissus, ville confid. de la Turquie Eur. dans la Servie. Elle fut brûlée par les Imp. en 1689. Elle est sur la Nessava, à 8 li. E. de Précep, 52 S. E. de Belgrade. lon. 40. 30. lat. 43. 22.

Nisfors, Abbaye de Fr. dans le C. de Comminges, Ordre de Cîteaux. Elle vaut 2500 liv.

NITHSDALE, Nithia, Prov. mérid. de l'Ecosse. Elle tire son nom de la ri. de Nith, qui la traverse du N. au S. Elle abonde en bled & en pâturages. Il y a de grands forêts.

Nitria, Voyez Neytrac.

NITRIE (le desert de) fameuse solitude de la b. Egypte, d'environ 15 li. de long, bor. N. par la Médit. E. par le Nil, S. par le desert de Scété, & O. par ceux de St Hilarion & des Cellules. Il y avoit autrefois un gr. nombre de Monasteres; mais il n'y en a plus que quatre. Elle prend son nom d'un gr. lac de nitre, qui paroît comme un gr. étang glacé, sur lequel il seroit tombé un peu de neige. On fait un grand commerce du nitre qu'on en tire.

Niuché, Voyez Bogdois.

NIVELLE, Nivigella, pet. ville des Pays-Bas Autrichiens, dans le Brabant, rem. par son Abbaye de Chanoinesses. Jean de Nivelles, si connu du peuple, est un homme de fer tout droit au haut d'une tour proche l'horloge, & qui sonne les heures avec un marteau. Elle est à 5 li. de Bruxelles, 7 de Namur, 9 de

Louvain. lon. 21. 55. lat. 50. 35.

NIVEROIS (le) *Ducatus Nivernensis*, Prov. de Fr. avec titre de D. entre la Bourgogne, le Bourbonnois & le Berri. Elle est assez fertile. Il y a des mines de fer. Elle est arrosée par un gr. nombre de ri. La Loire, l'Allier & l'Yonne sont les princ. On la divise en huit contrées princ. Nevers en est la capitale.

NIULHAN, R. de la Tartarie orientale, qui fait partie de celui de Niuché. Les Tartares de ce pays font des corselets de peaux de poissons très-durs & très-forts.

NIXAPA, riche & confid. ville de l'Amér. dans la nouv. Esp. avec un riche Couvent de Dominicains. On y recueille de la cochenille, de l'indigo, du sucre, &c. Elle est à 12 li. S. E. d'Antequéra. lon. 280. 10. lat. 15. 20.

Noaillé, bourg de Fr. dans le Poitou, avec une Abbaye de Bénédictins qui vaut 7000 liv.

NOAILLES, Duché-Pairie de Fr. dans le Limosin, composé des châtel. d'Ayen, de Larche, de Mazat, de Terasson, & de plusieurs Paroisses. Il fut érigé en 1663.

NOCCERA, *Nuceria*, anc. ville d'Ital. au D. de Spolète, dans les Etats du Pape, avec un Evêc. sup. du Pape. Elle est au pied de l'Apennin, à 7 li. N. E. de Spolète. C'est la patrie du Pere François Acerbo, Jésuite. lon. 30. 30. lat. 43. 2.

NOE, petite ville de Fr. dans le h. Languedoc, au Dioc. de Rieux.

Noë (la) Abbaye de Fr. au Dioc. d'Evreux, Ordre de Cîteaux. Elle vaut 4000 livres.

NOGARO, pet. ville de Fr. en Gascogne, dans le b. Armagnac, sur la Douze, avec une Collégiale. M. de la Martinière dit qu'il s'y est tenu un Concile.

Nogent-l'Artaut, bourg de Fr. dans la Gén. de Soissons, Election de Château-Thierry, avec une Abbaye de Claristes.

NOGENT-LE-ROI, *Novigentum Regis*, nom de deux petites villes de Fr. l'une en Champagne, Elec.

de Langres, & l'autre dans l'Orléanois, à 4 li. de Dreux.

NOGENT-LE-ROTRON, *Novigentum-Retroci*, ville de Fr. dans le Perche, dont elle prétend être la cap. quoique Mortagne & Belleme lui disputent. C'est la patrie de Remi Belleau. Elle est sit. sur l'Huine, & est à 13 li. S. E. d'Alençon, 13 N. E. du Mans, 28 O. p. S. de Paris. lon. 18. 22. lat. 48. 20.

NOGENT-SUR-SEINE, pet. ville de Fr. en Champagne, avec une Elec. sur la Seine, où il y a de belles prairies, à 9 li. de Montreau, 12 de Troyes, 22 de Paris. lon. 21. 5. lat. 48. 25.

Noire (mer) Voyez Pont Euxin. Noirlac, Abbaye de Fr. au Dioc. de Bourges. Elle est de l'Ordre de Cîteaux, & vaut 2700 liv.

NOIRMOUTIER, *Nigrum Monasterium*, petite ville de Fr. capit. d'une Ile de même nom, à l'emb. de la Loire. Cette Ile a 3 li. de long & 7 de large. Il y a des marais salans, & de bons pâturages. lat. 47. lon. 15. 24.

Noizay, *Nucetum*, bourg de Fr. en Touraine, Election d'Amboise, sur la Lisse.

NOLE, *Nola*, anc. ville d'Ital. au R. de Naples, dans la Terre de Labour, avec un Evêc. sup. de Naples. Annibal fut obligé d'en lever le siég. & l'Emp. Auguste y mourut. C'est la patrie de Jean de Nole, & du Philosophe Jordanus Brunus. Quelques Auteurs prétendent que c'est-là que les cloches furent inventées. Elle est à 5 li. N. E. de Naples. lon. 32. 5. lat. 40. 52.

NOLI, *Nolum*, ville d'Ital. dans l'Etat & sur la côte de Gènes, avec un Evêc. sup. de Gènes, & un bon port, à 2 li. N. E. de Final, 12 S. O. de Gènes. lon. 25. 59. lat. 44. 12.

NOMENY, *Nomenium*, ville de Lorraine, sur la Seille, avec titre de Marq. à 5 li. de Nancy, 6 de Metz. lon. 23. 50. lat. 48. 52.

NOVA, *Oenona*, petite & forte ville de Dalmatie, avec un Evêché.

ful. de Zara. Elle appartient aux Vénitiens. Elle est proche la mer, à 3 li. N. E. de Zara. lon. 33. 58. lat. 44. 28.

NONANTOLA, pet. ville d'Ital. au D. de Modène, dans une Ile formée par la Muzza, avec une Abbaye où l'on voit une belle Bibliothèque.

Nonette, bourg de Fr. en Auvergne, Election d'Issoire. C'est une Châtellenie Royale.

NONNANCOURT, petite ville de Fr. en Normandie, sur la ri. d'Aure, au Dioc. d'Evreux, avec titre de Vicomté, & un Bailliage.

Nontron, gros bourg de Fr. dans le Périgord, Elect. de Périgueux, sur le Bandiar.

NOORDEN, *Nordenum*, ville confid. d'Al. au cercle de Westphalie, proche d'Emden. Balthasar de Sens la ravagea en 1531. C'est la patrie d'Ulderic Eybert lon. 24. 40. lat. 53. 36.

NORCIA, *Nurfa*, pet. ville d'Ital. au D. de Spolète. Quoique suj. au Pape, son gouv. est Républicain. Elle élit 4 Magistrats, qui, dit-on, ne doivent savoir ni lire ni écrire. St Benoît scavoit dans cette ville en 480. Elle est entre des mont. à 8 li. S. E. de Spolète, 11 N. E. de Narni. lon. 30. 46. lat. 42. 37.

Nordbourg, *Nordoburgum*, châ. de l'Isle d'Alfen, dans la mer Baltique. C'est la résid. des D. de Holstein-Nordbourg.

NORDELLES, nom qu'on donne aux Prov. du Nord de la Suede.

NORDHAUSEN, *Northusia*, anc. ville Imp. d'Al. dans le cercle de la b. Saxe, sur l'Hartz. Elle est sous la protection de l'Elect. de Saxe, & suit la Confession d'Augbourg. Elle a un Conseil Souv. C'est la patrie de Gottlieu Gerhard Tidius. Elle est dans un pays fert. à 10 li. S. O. de Dresde. lon. 30. 40. lat. 51. 25.

NORDLINGEN, *NORLIN*, *Nerolinga*, ville libre & Imp. d'Al. dans la Suabe, rem. par la bat. de 1634 & de 1645. Elle est très-com. & professe la Religion Luthérienne,

Ferdinand, R. de Hongrie, la prit en 1634. Elle est sur l'Aigre, à 16 li. N. O. d'Augbourg, 9 S. O. d'Oetting. lon. 29. 15. lat. 48. 59.

NORDSTRAND, Ile de Dan. au D. de Sleswig, comme elle avoit été formée par les tempêtes, elle fut presque entièrement submergée en 1634. On a tâché de réparer depuis le dommage. lon. 26. 40. lat. 64. 40.

NORFOLCK, *Norfolcia*, Prov. marit. d'Ang. au Dioc. de Norwich, avec titre de D. Elle a environ 46 li. de tour, & 1148000 arpens. Elle abonde en bled, miel, isfran, &c. Il y a beaucoup de harengs sur ses côtes. Les habitans passent pour fort chicaneurs, & le pays fourmille de Procureurs. Norwich en est la cap.

NORKOPING, *Norcopia*, ville confid. de Suede, dans l'Ostrogothie, sur le bord d'un gr. lac fort poissonneux, à 28 li. S. O. de Stockholm. lon. 34. 28. lat. 58. 28.

NORMANDIE, *Normania*, gr. & confid. Prov. de Fr. avec titre de D. séparée de l'Ang. par la Manche, au N. bor. E. par la Picardie & l'Isle de Fr. S. par le Perche & le Maine, & une partie de la Bretagne, O. par l'Océan. Elle a environ 60 li. de long sur 32 de large & 240 de circuit. C'est une des plus fert. & du plus gr. revenu du R. Elle abonde en tout, excepté en vin; mais le cidre & le poiré y suppléent. Il y a de vastes prairies, de gras pâturages. La mer y est fort poissonneuse. On y trouve des mines de fer & de cuivre, un gr. nombre de ri. & de ports. Il s'y fait un gr. com. Elle est très-peuplée, & comprend un nombre prodigieux de villes & de villages. On la divise en haute & en basse. La haute confine à la Picardie, & la basse à la Bretagne. Les Normands sont spirituels, très-propres aux Arts & aux Sciences, adroits, ingénieux, mais très-chicaneurs. Charles le Simple céla cette Province à Raoul, Chef des Dan. ou Normands; & ses successeurs furent très-puissans, Philippe-Auguste la réunir à la

la Couronne en 1203; ce qui fut confirmé sous St Louis. Rouen en est la capitale.

Nortgaw, contr. d'Al. *Voyez* Palatinat de Baviere.

NORTHAMPTON, *Comudolanum, Nortantonia*, belle & agréable ville d'Ang. cap. du Northamptonshire, avec titre de C. Elle fut brûlée en 1695. C'est la patrie de Thomas Woolston & de Samuel Parker. Elle est presque au centre de l'Ang. à 18 li. N. O. de Londres. lon. 16. 40 lat. 52. 12.

NORTHAMPTONSHIRE, Prov. d'Ang. l'une des meilleures & des plus peuplées. Elle a 40 li. de tour, & 550000 arpens. Elle abonde presque en tout. Northampton en est la capitale.

NORTHEIM, *Northeimum*, riche ville d'Al. au D. de Brunswick. Elle fait un gr. com. C'est un passage fort fréquenté. Elle est entre les ri. de Rhume & de Leina. lon. 27. 45. lat. 51. 42.

NORTHEN, pet. ville d'Al. dans l'Elect. de Mayence, sur la ri. de Bibert, au-dessus de son confluent avec la Leine.

NORTHUMBERLAND, *Northumbria*, Prov. marit. & septent. d'Ang. d'environ 48 li. de tour, & de 1370000 arpens. Elle abonde en gibier, mines de plomb & de charbon de terre; mais elle n'est pas fort fert. Newcastle en est la capitale.

NORWEGE, *Norvegia*, R. d'Eur. dans la Scandinavie, entre la Suede & la mer, sur laquelle il est penché, comme une côte de baleine. Il a environ 100 li. de côtes & 75 de large. Le froid y est extrême, & le ter. peu fert. Le pays est presque tout couvert de bois & de mont. Les Norwégiens sont vigoureux, bons matelots, mais grossiers; si ce n'est les femmes, qui sont assez spirituelles & assez polies. On reçut la Religion Luthérienne en Norwege en 1525. Elle a eu ses Rois particuliers jusqu'en 1387, qu'elle fut incorporée au Dan. Il y a un Viceroi qui a un pouvoir absolu, & qui réside à

Berghen. On la divise en Norwege propre & en ses dépendances. La Norwege propre comprend 4 Gouv. généraux, d'Aggerhus, Berghen cap. Drontheim & v ardhus. Les dépendances de la Norwege sont l'Islande & l'Isle de Ferro. lon. 26—52. lat. 59—72.

NORWICH, *Nordovicum*, l'une des plus belles, des plus riches & des plus gr. villes d'Ang. cap. de la Prov. de Norfolk, avec un Evêc. suff. de Cantorbéri. Il y a une Manufacture d'étoffes qui la rend très-florissante. Les édifices publics y sont très-beaux. C'est la patrie des Bergames, de Vander Does, du fameux Samuel Clarke, & de Whiston. Elle est au centre de la Prov. au confluent du Winsder & de la Yare, à 16 li. N. E. de Cambridge, 23 S. E. de Lincoln, 30 N. p. E. de Londres. lon. 18. 32. lat. 52. 35.

NOTO, *Netum*, anc. gr. & belle ville de Sicile, cap. du Val de Noto, sur une mont. C'est la patrie d'André Barbarius, selon quelques Ecrivains, & de Nicolas Spécialis. Elle est à 4 li. S. O. de Modica, 9 S. O. de Syracuse. lon. 32. 45. lat. 36. 50.

NOTO (Val di) l'une des trois vallées ou Prov. qui paragent la Sicile entre la mer, le Val de Démona & le Val di Mazzara. Noto en est la capitale.

Notre-Dame des Vertus, *Voyez* Haubervilliers.

NOTRE-DAME DU PORT, pet. ville de Fr. dans l'Agénois, Election d'Agen.

NOTTINGHAM, *Rhage*, belle & agréable ville d'Ang. capitale du Nottinghamshire, sur le Lean, à 32 li. de Londres. C'est la patrie de Thomas Crammer. lon. 16. 24. lat. 52. 55.

NOTTINGHAMSHIRE, *Nottinghamia*, Prov. d'Ang. au Dioc. d'Yorck, d'environ 10 li. de tour & de 566000 arpens. L'air y est pur; il y a beaucoup de bois & de charbon de terre; mais elle n'est pas fort fertile.

NOVALE, *Nobilis*:um, pet. vil-
le riche & bien peuplée d'Ital. entre
Padoue & Trévise. lon. 29. 40. lat.
45. 35.

Nouan, bourg de Fr. dans la Gén.
d'Orléans, Elect. de Eeaugency.

NOVARE, *Novaria*, anc. & forte
ville d'Ital. au D. de Milan; cap.
du Novarèse, avec un Evêc. suf. de
Milan. C'est une des princ. fort. du
Milanez. Elle est fameuse par la bat.
de 1. 12. Le Pr. Eugene la prit en
1706. M. de Coigni la prit en 1733.
Albucius Silus & Pierre Lombard
étoient de cette ville. Elle est sur
une colline, à 5 li. N. E. de Ver-
ceil. 8 N. E. de Casal, 10 O. de Mi-
lan. lon. 26. 10. lat. 45. 25.

NOVELLARE, *Novellara*, jolie
petite ville d'Ital. cap. d'une petite
cont. de même nom, avec titre de
C. entre Guastalle, Carpi & Reggio,
avec un beau châ. où le C. touv.
qui est de la Maison de Gonzague
fait sa résid. à 7 li. de Parme. lon.
28. 12. lat. 44. 50.

NOVI, pet. ville d'Ital. dans l'E-
tat de Gènes. Les Piémontois la
prirent au mois de Juin 1746. Elle
est à 4 li. S. O. de Tortone, 10 N.
O. de Gènes. lon. 26. 23. lat. 44. 45.

NOVI-BASAR ou **JENI-BASAR**,
ville consid. de la Turquie Eur. dans
la Servie, près de l'Oresco, à 29 li.
O. de Nissa, 41 S. de Belgrade. lon.
38. 59. lat. 43. 25.

NOVIGRAD, *Novigradum*, pet.
mais très-forte ville de la h. Hon-
grie, avec un bon châ. cap. du C.
de même nom, proche le Danube,
sur une montagne, à 6 lieues E. de
Gran, 10 N. de Eude. lon. 36. 45.
lat. 47. 50.

NOVIGRAD, pet. mais forte ville
de Dalmatie, avec un châ. sur le lac
de même nom, suj. aux Turcs. Elle
est auprès du golfe de Venise, à 8 li.
N. O. de Tara, 7 O. de Nona. lon.
34. 20. lat. 44. 30.

NOVIGRAD, place très-forte de
Servie, suj. aux Turcs, proche le
Danube, à 14 li. N. de Nissa, 36
S. E. de Belgrade. lon. 43. 40. lat.
45. 5.

NOVOGOROD-WELICHI, ou
LE GRAND NOVOGOROD, *No-
vogardia*, riche & très gr. ville de
l'Emp. Ruffien, cap. du D. de mê-
me nom, avec un Arch. & un châ.
où l'Arch. & le Vaivode font leur
résid. Il s'y fait un com. assez con-
sidérable, mais moins grand qu'au-
trefois. Jean Basilowitz y commit
de grandes cruautés en 1569. Elle est
avantageusement située pour le com.
sur la ri. Wolchoma, près du lac
Ihmeh, à 52 li. S. E. de Narva, 48
N. E. de Plefcow, 90 N. O. de Mos-
cou. lat. 58. 23. lon. 52. 15.

Le D. de la gr. Novogorod est bor.
N. par l'Ingrie, E. par une partie
du D. de Belozero & de celui de
Tvere, qui le bor. aussi au S. avec
la Prov. de Rzeva, O. par la Seign.
de Pleskow.

Novogrod-Nisi, Voyez Nisen.

NOVOGOROD-SERPESKOI, ville
forte de l'Emp. Ruffien, cap. de la
Prov. de même nom, dans la Sévé-
rie, sur le Dubica, à 50 li. N. p. E.
de Kiowie, 90 S. O. de Moscou.
lon. 51. 45. lat. 52. 30.

Noyen, bourg de Fr. en Anjou,
Election de la Flèche.

NOYERS, *Nucetum*, pet. ville de
Fr. en Bourgogne, sur la ri. de Se-
rin, dans un vallon entouré de
mont. où il y a beaucoup de vignes,
à 7 li. S. E. d'Auxerre. lon. 21. 30.
lat. 47. 38.

Noyers, bourg de France, dans le
Dioc. de Tours, avec une Abbaye
de Bénédictins, qui vaut 2000 liv.

NOYON, *Novio Magus*, *Novio-
mum*, anc. & belle ville du Gouver-
nement de l'Isle de Fr. sur les con-
fins de la Picardie, avec un Evêc.
suf. de Rheims, dont l'Evêque est
C. & Pair de Fr. C'est la patrie du
fameux Calvin & de Jacques Sara-
sin. François I. y conclut un Traité
avec Charles V. en 1516. Après
avoir été prise & reprise plusieurs
fois pendant la Ligue, elle fut ren-
due à Henri IV. en 1594. Elle est
sur une pente douce & en bon air,
sur la ri. de Yonne, à 9 li. N. O. de

Soissons, 13 S. E. d'Amiens, 24 N. p. E. de Paris. lon. 20^d. 40'. 43". lat. 49^d. 34'. 37".

NOZEROT, NOZERET, Nucillum, per ville de Fr. en Franche-Comté, avec un châ. C'est la patrie de Jean Chappuis, & de Gilbert Cousin. Elle est sur une mont. à 8 li. S. E. de Salins, 15 S. de Beaumont lon. 24. 48. lat. 46. 44.

NUBIE, Nubia, R. d'Afr. borné N. par l'Egypte, E. par la mer Rouge, & une partie de l'Abissinie, S. par le désert de Gorhan, & une partie de la Nigritie. Tous les habitans s'adonnent à l'agriculture, & la terre produit abond. du bled & des cannes de sucre. On y trouve de l'ivoire en quantité. Le Roi de Nubie est presque toujours en guerre avec ses voisins. Le Nil dans ces quartiers est si peu profond, qu'on le passe facilement à pied. Dangala est la capitale du Royaume.

NUUESTRA SÉNORA DE LA PAIX, ville de l'Amér. mérid. au Pérou, dans l'Audience de los Charcas, vers la source de la ri de Choqueapo, dont elle prend quelquefois le nom, avec un Evêc. sup. de Lima. Elle est au pied d'une montagne, dans une vallée abond. en vignes & en fruits qui commencent à meurir en Janvier. lon. 313 30 lat. mérid. 16. 50.

Nuestra Señora de los Remedios, Voyez Rio de la Hacha.

NUUESTRA SÉNORA DE LA VITTORIA, ville de l'Amér. sept. au Mexique, sur la côte de la baie de Campêche, dans la Prov. de Tabasco, dont elle prend aussi le nom. Jean Cortez prit cette ville & la sacagea en 1519.

Les Esp. lui ont donné ce nom en mémoire d'une victoire qu'ils remportèrent sur les habitans de ces contrées. lon. 285. lat. 18.

NUEVA SEGOVIA, Nova Segovia, ville des Indes Orient. dans la partie sept. de l'Isle de Luçon, l'une des Philippines, avec un Evêc. & un fort. L'Alcade Major de la Prov. fait sa résid. en cette ville. Elle est

vers l'emb. de la ri. de Gagayan. lon. 138. 5. lat. 18. 59.

Nuillé, bourg de France dans le Maine, Election de Laval. C'est le Siège d'une Châtel. avec haute & basse Justice.

Nuillé & Vandin, bourg de Fr. dans le Maine, Election du Mans.

NUITS, Nutum, ville de Fr. en Bourgogne. Elle tient le troisième rang aux Etats. Elle est renommée par ses bons vins, & est aux pieds d'une mont. sur le ruif. de Muin, à 6 li. S. O. de Dijon, 4 N. E. de Beaune, 60 S. E. de Paris. lon. 22. 28. lat. 47. 10.

NUMATSIV, ville du Japon, dans l'Isle de Niphon, à l'emb. de la ri. de Sisingava.

NUMBOURG, petite ville d'Al. dans la basse Hesse. Elle appartient à l'Elect. de Mayence. C'est la patrie de George Grævius. Elle est sur une montagne. près d'un château.

NUREMBERG, Noremerga, l'une des plus gr. des plus belles, des plus fortes & des plus florissantes villes d'Al. cap. de la Franconie, avec un beau & fort château, où les Emp. ont souvent fait leur résid. & une Univ. Il s'y fait un com. prodigieux. C'est une ville Imp. Tout y est admirablement bien réglé; les Magistrats sont entièrement occupés à faire fleurir le com. les sciences & les arts; ils ne souffrent point de paresseux. Les Eglise: & les édifices publics y sont superbes. Elle a produit beaucoup de grands hommes en tout genre. Le fameux Albert Durer, Joachim Camerarius, le fameux Caré, & Jean Cochleus étoient de cette ville. On y conserve une Bibliothèque magnifique. On y professe la Religion Luthérienne. Elle est sur la Pégnitz qui la coupe en deux parties, & sur laquelle il y a plusieurs ponts, dont un est magnifique, à peu près au centre de l'Al. à 22 li. N. O. de Ratibonne, 26 N. p. O. de Munich, 25 N. d'Augshourg, 100 O. p. N. de Vienne, 150 E. de Paris. lon. 28. 42. lat. 49. 26.

NUSCO, pet. ville d'Ital. au R. de Naples, dans la Principauté ult. au pied d'une mont. avec un Evêc. suf. de Salerne.

NUYS, *Novesium*, anc. & forte ville d'Al. dans l'Elect. de Cologne. Elle appart. à la Maison d'Autriche. Le D. de Parme la prit en 1580. Elle est sur la ri. d'Erffr à demi-li. du Rhin, à S. O. de Dusseldorp, 9 S. E. de Cologne. lon. 24. 22. lat. 51. 18.

NYLAND, *Nylandia*, Prov. de Suede, sur le golfe de Finlande. Ses princip. lieux sont Ekenes, Raseborg, Helsingfors & Borgo.

NYMBOURG, *Novoburgum*, ville forte de Bohême, sur l'Elbe. Les troupes Saxonnnes la prirent d'assaut en 1635. lon. 33. 1. lat. 50. 8.

NYON, *Nevidunum*, anc. & assez confid. ville de Suisse, au cant. de Berne, cap. d'un Bail. de même nom, avec un châ. d'où on a une vue magnifique. On y voit un grand nombre d'inscriptions du tems des Romains. Elle est assez com. & dans un bon pays, près du lac de Genève, à 4 li. de cette ville. lon. 23. 45. lat. 46. 24.

Nyflot, fort de l'Emp. Ruffien, dans la Livonie, sur la Narva, à 8 li. S. O. de Narva. lon. 46. 30. lat. 58. 46.

O.

OACCO, Prov. d'Afrique, au R. d'Angola. C'est un pays uni & très-fertile; mais qui n'est pas bien cultivé. Les habitans sont assez guerriers & superstitieux. Ils sont presque tous Chrétiens.

OKHAM, ville d'Ang. dans le Rutland, au Dioc. de Peterbourg. Quand un Seigneur entre à cheval dans cette ville, il est obligé de faire hommage d'un des fers de son cheval, ou de le racheter par argent. Elle est dans la belle & riche vallée de *Cathmoss*, à 24 li. de Londres. lon. 16. 45. lat. 52. 38.

Obafine, Abbaye de Fr. au Dioc.

de Limoges. Elle est de l'Ordre de Cîteaux, & vaut 7000 liv.

OBDORA, Prov. de la Tartarie Moscovite, qui fait partie de la Sibérie, à l'E. de l'Oby, presque sous le cercle Polaire.

OBERKIRCH, *Ypergracia*, pet. ville & châ. d'Alsace, au-delà du Rhin, vers la forêt Noire, à une li. de Strasbourg. Elle appart. à l'Ev. de Strasbourg. lon. 25. 55. lat. 48. 35.

OBERNDORFF, pet. ville d'Al. au cer. de Souabe dans la forêt Noire. Elle appart. à la Maison d'Autriche; on la divise en haute & en basse. Elle est sur le Néker. lon. 26. 18. lat. 48. 10.

OBERNFERG, jolie petite ville d'Al. dans la Baviere, avec un châ. Elle appart. à l'Evêque de Passau.

OBERWESEL, *Vosavia*, anc. pet. ville d'Al. au cer. du bas Rhin, autrefois imp. mais à présent sujette à l'Electeur de Trèves. Elle est sur le Rhin.

OBOLLAH, jolie pet. & très-forte ville de Perse, dans l'Iraqe Persienne, sur un bras du Tigre, près de Bassora. Les Orient. la vantent comme un des quatre endroits les plus délicieux de l'Asie, qu'ils appellent *Paradis*. lat. 30. 15. lon. 65. 50.

Oby, *Obius*, gr. fleuve d'As. qui prend sa source dans la gr. Tartarie, au lac de Kitchai, dans le R. d'Altin, & se jette dans la mer.

OCANA, ville d'Espagne dans la nouv. Castille, dans une belle plaine qui abonde en tout ce qui est nécessaire à la vie, à 9 li. de Madrid. lon. 14. 36. lat. 39. 56.

Océan (l') *Oceanus*, est toute l'étendue d'eau qui environne la terre.

Ochrida, Voyez Giustandil.

OCHSENFURT, *Bosporus*, ville d'Al. en Franconie, dans l'Evêché de Wurtzbourg. Elle est sur le Mein, à 5 li. S. E. de Wurtzbourg. lon. 27. 50. lat. 49. 40.

Octeville, bourg de Fr. en Normandie, dans le pays de Caux, Election de Montivilliers.

OCZAKOW, *Axiaca*, ville forte de Turquie, dans la Bessarabie, cap. d'un pays de même nom, & fameuse par la bat. de 1644. C'est où sont les Galeres Turques qui gardent l'emb. du Niéper contre les courses des Cosaques. Elle est défendue par plusieurs châ. & est à 17 li. S. O. de Bialogrod, 170 N. p. E. de Constantinople. lon. 47. 35. lat. 46. 30.

ODENSÉE, *Otonium*, ville consid. de Dan. dans l'Isle de Funen, avec un Evêc. suf. de Lunden. Elle est à 18 li. de Sleswig, 26 S. O. de Coppenhague. lon. 28. 2. lat. 55. 28.

Oder (l') *Odera*, ri. considér. d'Al. qui prend sa source dans la Moravie, au village de Giebe, & se jette dans la mer par trois emb.

ODOWARA ou *DAROU* ville du Japon, dans l'Isle de Nippon, avec un châ. Ce n'est qu'en cette ville & à Meaco qu'on prépare le catchou parfumé. La situation en est charmante.

Oedenbourg, *Voyez* Sopron.

OLAND (l'Isle d') ou *L'ISLE DU FOIN*, *Oelandia*, Isle consid. de la mer Baltique, sur la côte de Suede, proche la Gothie, Borckholm en est la cap. lat. 56. 12—57. 24. lon. 34. 48—35. 45.

OESEL, *Oflia*, Isle de la mer Baltique, sur la côte de Livonie, près du Golfe de Riga. Elle appartient à la Russie. lon. 39. 40—40. 54. lat. 57. 48—58. 38.

OETING, *OTTINGEN*, *Oeni Pons*, ville d'Al. dans la h. Baviere, sous la Jurisdiction de Burekhausen. Elle est sur l'Inn, & se divise en anc. & en nouvelle. lon. 30. 22. lat. 48. 8.

OETING, jolie ville d'Al. dans la Suabe, avec un châ. & titre de C. lon. 28. 20. lat. 48. 52.

OETMARSEN, ville des Prov. Unies, dans l'Overissel, dans le pays de Twent, à 3 li. d'Oldenzel.

OFFENBOURG, *Offonis Burgum*, jolie petite ville Imp. d'Al. au cerc. de Souabe. Les Fr. la prirent en 1689. Elle est à 5 li. S. E. de Stra-

bourg, 8 S. O. de Bade. lon. 25 d. 37'. 14". lat. 48 d. 28'. 11".

Offranville, bourg de Fr. dans la h. Normandie, au pays de Caux, Élection d'Arques.

Oglio (l') *Ollius*, ri. d'Ital. dans la Lombardie. Elle prend sa source au Bressan, & se perd dans le Pô.

OIBO, Isle d'Afr. sur la côte de Zanguebar, l'une des Isles de Quirimba. Il y a de belles fontaines.

Oigni, Abbaye de Fr. en Bourgogne au Dioc. d'Autun. Elle est de l'Ordre de St Augustin, & vaut 4500 liv.

OIRA, *Uria*, anc. ville d'Italie, dans la Terre d'Otrante, avec un Evêc. suf. de Tarente, & un vieux châ. au pied de l'Apennin, à 8 li. N. E. de Tarente, 8 S. O. de Brindes. lon. 35. 22. lat. 40. 48.

Oise, *Oesia* ou *Isæa*, ri. de Fr. qui prend sa source dans les Ardennes, & va tomber dans la Seine. Le poisson y est excellent.

Oisemont, bourg de Fr. en Picardie, dans le Vimeu, avec une Comanderie de Malte & un Bailliage.

* Oisseau, bourg de Fr. dans le Maine, Élection de Maïenne.

OLARGUES, petite ville de Fr. dans le Languedoc, au Dioc. de St Pons, sur le ruif. de Taure qui tombe dans l'Orbe.

OLAW, pet. ville d'Al. dans la Silésie, au D. de Erieg, sur la petite ri. d'Olaw.

Oldembourg, *Voyez* Altenbourg.

OLDEMBOURG, *Oliemburgum*, ville forte & consid. d'Al. en Westphalie, cap. du C. de même nom, avec un châ. magnifique qui sert de cit. Cette ville & le C. appartient au R. de Dan. qui descend de la Maison d'Oldembourg. Elle est sur la Hunte, dans un pays très-fer. & abonde en chevaux, à 9 li. O. de Brême, 18 S. E. d'Emden, 29 N. de Munster. lon. 25. 42. lat. 53. 13.

OLDENDORP, pet. ville d'Al. au cer. de la h. Saxe, au D. de Lunembourg, sur la ri. de Wenaw & d'Esca, fameuse par la bat. de 1633. lon. 28. 10. lat. 53. 16.

OLDENZEL, *Salta vetus*, petite ville des Prov. Unies, dans l'Ovéristel, à 3 li. d'Oeimarlien, 10 de Deventer. lon. 24. 33. lat. 52. 22.

OLDESLO, *Oldeslovia*, pet. ville d'Al. dans la Wagrie. Elle appart. au Roi de Dan. qui la fit extrêmement fortifier en 1588, & est sur la Trave, à 7 li. O. de Lubeck, 10 N. E. de Hambourg. lon. 28. 1. lat. 53. 58.

OLÉRON, *Olario*, Isle de Fr. sur la côte d'Aunis & de Saintonge, à 2 li. du Continent. Elle a 5 li. de long sur 2 de large, & 12 de circuit. Elle est très-fert. On y compte environ 12000 habitans. Elle est défendue par un châ. bien fortifié. Les Rochelois s'en emparèrent du tems de la Ligue, & la posséderent jusqu'en 1626, que Louis XIII. la subjugua avec celle de Ré. Les habitans sont excellens hommes de mer.

OLÉRON, *Uuro*, ville confid. de Fr. en Béarn, avec un Evêché suff. d'Auch. Elle est fort peuplée & sit. sur la Gave, à 4 li. de Pau, 185 S. p. O. de Paris. lon. 16. 58. lat. 43. 10.

OLSKO, petite ville de Pologne, au Pal. de Volhinie.

OLIKA, *Olics*, ville forte de Pologne, dans la Wolhinie, avec titre de D. & une bonne cit. lon. 44. 23. lat. 50. 55.

OLINDE, *Olanda*, ville de l'Amérique. mérid. au Brésil, dans la Capitaine de Fernambouc. Les Jésuites y ont une superbe maison. Les Hol. la prirent en 1630; & depuis ce tems-là elle n'a pu se rétablir. lon. 341 d. 30'. 00". lat. mérid. 8 d. 13'. 00".

OLIVULLES, petite ville de Fr. en Provence, dans la Viguerie d'Aix, dans un terrain tout planté d'oliviers.

OLITE, *Oliba*, très-jolie ville d'Esp. dans la Navarre, cap. d'une Méridade de même nom. Les R. de Navarre y faisoient autrefois leur résidence. Elle est dans un pays agréable & fertile, sur la route de Pampelune à Saragoce, à 8 li. N. de Tudel,

8 N. E. de Calahorra. lon. 16. 12. lat. 42. 20.

OLIVA, petite ville d'Esp. au R. de Valence

Oliva, Monastere de Pologne, près de Dantzick, rem. par le Traité de paix, qui y fut conclu en 1660, entre l'Empereur & les Rois de Suède & de Pologne. lon. 36. 32. lat. 54. 26.

OLIVENÇA, *Evandria*, *Olivenzia*, très-forte & très-importante ville de Port. dans l'Alentejo. Les Esp. la prirent en 1658, & la rendirent aux Port. par le Traité de Lisbonne en 1668. Elle est dans une vaste plaine, proche la Guadiana, à 6 li S. d'Eivas, 16 E. d'Evora. lon. 11. 12. lat. 38. 28.

Oliver, Abbaye de Fr. au Dioc. de Bourges, Ordre de Cîteaux. Elle vaut 2,500 liv.

Oliviers (la mont. des) céléb. e mont. de la Palestine, à 600 pas de Jérusalem, à l'E. Elle en est séparée par le torrent de Cédron & par la vallée de Josaphat. Elle a trois sommets; le sommet du milieu est celui d'où J. C. monta au Ciel.

Olkus, *Voyez* Ilkufch.

Olme, bourg de France en Auvergne, au Dioc. & dans l'Elect. de Clermont.

OLMEDO, pet. ville d'Esp. dans la vicille Castille, au bord oriental de l'Adaja sur les front. du Royaume de Léon.

OLMUTZ, *Olomuium*, agréable, forte, & l'une des plus belles villes d'Al. autrefois cap. de la Moravie, avec un Evêc. suff. de Prague. Il y a de fort beaux édifices. Les Jésuites y ont un Collège. Elle est très-com. bien peuplée, & sit. sur la Morave, à 32 li. N. p. E. de Vienne, 39 S. de Breslaw. lon. 35. 10. lat. 49. 30.

OLONE, *Olon*, Isle, bourg, châ. ville & port de Fr. dans le b. Poitou, à 9 li. de Luçon. Tous ces lieux sont assez près l'un de l'autre. La ville se nomme *les Sables d'Olone*, a Elect. & est à 107 li. S. O. de Paris. lon. 15 d. 42'. 2". lat. 46 d. 29'. 50".

OLONITZ, ville de l'Emp. Ruffien, renommée par ses mines de fer & par ses eaux minérales, que Pierre le Gr. a fort mises en réputation. Elle est entre le lac de Ladoga & celui d'Onéga. lon. 51. 55. lat. 61. 26.

OLSS, *Olsa*, jolie, forte & assez confid. ville de Silésie, près de Breslaw, avec titre de P. dont les P. font de la Maison de Wurtemberg; ils y ont un beau Palais. Elle est à 9 li. E. de Wolaw, 7 N. E. de Breslaw. lon. 34. 55. lat. 51. 20.

OLTEN, *Olta*, pet. ville de Suisse, au cant. de Soleure, cap. d'un Bail. Elle est sur la Diunire, où l'on pêche des écrevisses naturellement rouges. lon. 25. 10. lat. 47. 20.

OMBRIE, *Umbria*, Prov. de l'Etat Ecclésiastique. Spolète en est la capitale. Voyez Spolète.

Ombrone (1°) *Umbro*, ri. de Toscane, qui a sa source dans le Siennois, & se jette dans la mer de Toscane.

OMER (St) *Audomaropolis*, ville forte & confid. de Fr. en Artois, cap. d'un Bail. confid. avec un chat. & un Evêché suff. de Cambrai. La Cathédrale est très-belle. Il y a de fort beaux édifices & une riche Abbaye de l'Ordre de Saint Benoît. Elle est sur la ri. d'Aa, dans un marais qui la rend très-forte, à 3 li. N. O. d'Aire, 6 S. de Bergues, 8 S. de Dunkerque & S. E. de Calais, 8 N. O. de Bethune, 54 N. de Paris. lon. 19 d. 54'. 57". lat. 50 d. 44'. 26". On voit près de St Omer des Isles flottantes qu'on fait aller où l'on veut.

OMMELANDE (1°) *Umlandia*, nom qu'on donne au pays qui est aux environs de Groningue, & qui avec cette ville compose une des sept Prov. Unies. Elle comprend trois quartiers, Hunfingo, Finelingo & Wester-quartier.

OMURA, ville du Japon, capit. d'une Pr. particulière, dans la Prov. de Fisen, au fond d'une baie. Surimanda, Pr. d'Omura, fut le prem. du Japon, qui embrassa le Christianisme.

Aussi ce R. fut-il le théâtre le plus sanglant de la persécution.

Onéga, *Onega*, riv. & lac de l'Empire Ruffien, entre la Carélie Moscovite, le pays de Cargapol & la Carélie Suédoise. La riv. prend sa source dans la Prov. de Cargapol, donne son nom à un pays rempli de bois, & se jette dans la mer Blanche.

ONEILLE, *ONEGLIA*, *Onelia*, belle & agréable ville d'Ital. enclavée dans l'Etat de Gènes, avec titre de Pr. & un port sur la Médit. Elle appartient au R. de Sardaigne, aussi bien que la Pr. qui consiste en trois vallées, le Val d'Oneille, le Val de Maro & le Val de Prela. Elle abonde en oliviers. Les Fr. bombardèrent cette ville en 1692. Comme elle n'est pas fortifiée, elle est souvent prise & reprise dans les guerres d'Ital. C'est la patrie du célèbre André Doria. Elle est près de la ri. Impériale, à 12 li. S. E. de Coni, 13 N. E. de Nice, 25 S. de Turin, 20 O. p. S. de Gènes. lon. 25. 36. lat. 43 55.

Onzain, bourg de Fr. dans le Blaisois, Election de Blois.

OOSTBOURG, *Oostburgum*, pet. ville des Pays-Bas, dans la Flandre Hol. cap. d'un Bail. de même nom, à une li. de l'Elcluse. Le Pr. Maurice s'en rendit maître en 1604, & en fit raser les fortif. lon. 20. 59. lat. 51. 20.

OOSTERGO, partie orient. de la Frise. Elle contient 11 préfetures & 2 villes, Leuwarden & Dockum.

OPPELEN, *Oppolium*, ville forte de Silésie, avec un chat. cap. d'un D. confid. de même nom. Elle est sur l'Oder, dans une belle plaine, à 18 li. de Troppau, 14 S. E. de Breslau, 54 E. p. N. de Prague. lon. 35. 32. lat. 50. 44.

OPPENHEIM, *Oppenheimium*, ville d'Al. dans le bas Pal. du Rhin, cap. d'un Bail. de même nom. Les Fr. la sackagèrent en 1689. Elle est sur une mont. dans un pays fertile, près du Rhin, à 3 li. S. E. de Mayence, 4 & demie N. O. de Worms. lon.

25. 55. lat. 49. 48.

OPPIDO, *Oppidum*, petite ville d'Ital. au R. de Naples, dans la Calabre ult. avec un Evêc. *sup.* de Reggio. Elle est au pied de l'Apennin, à 10 li. N. E. de Reggio, 7 S. E. de Nicotera. lon. 34. 14. lat. 38. 18.

* **Opportune** (Ste) bourg de Fr. en Normandie, dans la Génér. de Caen, Election de Carentan.

Oradour, bourg de Fr. en Auvergne, au Dioc. de St Flour.

* **Oradourfanois**, bourg de Fr. dans le Poitou, Election de Confolans.

Oradour-sur-Vairs, gros bourg de France dans le Poitou, Election de Confolans.

ORAN, *Icosium*, très-forte & très-importante ville d'Afr. dans la Barbarie, au R. de Trémécen, avec plusieurs forts & un excellent port. Le Cardinal Ximénès la prit l'an 1509. Les Algériens la reprirent en 1708; le C. de Mortemar la reprit en 1732 pour l'Esp. Elle est à un jet de pierre de la mer, partie dans une plaine, partie sur la pente d'une mont. fort escarpée, vis-à-vis de Cartagène, à une li. de Masalquivir, 20 de Trémécen, 50 d'Alger. lon. 17. 40. lat. 37. 40.

ORANGE, *Arofo*, anc. & confid. ville de Fr. cap. d'une Pr. de même nom, unie au Dauphiné, avec un Evêc. *sup.* d'Arles, une Univ. & plusieurs restes d'antiquité. Elle a eu long-tems ses Pr. particuliers de la Maison de Nassau; mais étant passée à Frédéric R. de Prusse, après la mort du Pr. Guillaume-Henri, qui fut couronné Roi d'Ang. en 1689, son fils Frédéric-Guillaume la céda en 1713 à Louis XIV. & tous ses droits sur la Pr. ce qui fut confirmé par le Traité d'Utrecht. Il s'y est tenu plusieurs Conciles. Le plus fameux est celui de 527. Elle est dans une belle plaine, arrosée de plusieurs ri. à 5 li. N. d'Avignon, 22 N. E. de Montpeller, 20 N. O. d'Aix, 41 S. de Lyon, 141. S. p. E. de Paris. lon. 22 d. 25'. 53". lat. 44 d. 9' 17".

ORANGEBOURG, châ. magni-

fique & petite ville d'Al. dans l'Electorat de Brandebourg, sur la ri. de Havel, proche Berlin. Le châ. est une maison de plais. des R. de Prusse.

Orbais, Abbaye de Fr. au Dioc. de Soissons. Elle est de l'Ordre de St Benoît, & vaut 3000 liv.

ORBE, *Urba*, jolie, agréable & ancienne ville de Suisse, au pays de Vaud, cap. d'un Bail, confid. dont la Souv. est partagée entre les cant. de Berne & de Fribourg. Elle est sur la ri. d'Orbe, à 16 li. S. O. de Berne, 11 S. O. de Fribourg. lon. 24. 22. lat. 46. 42.

ORBEC, *Orbecum*, pet. ville de Fr. en Normandie, au Dioc. de Lisieux, sur une petite riv. qui tombe dans la Touque à 4 li. de là, à Lisieux.

Orbestier, Abbaye de Fr. au Dioc. de Luçon. Elle est de l'Ordre de St Benoît, & vaut 4000 liv.

ORBITELLO, *Orbitellum*, ville forte d'Ital. en Toscane, dans le Siennois, dans l'Etat delli *Preffidi*, au milieu d'un étang salé, près de la ri. d'Albegna & de la mer, avec un fort, à 23 li. S. p. O. de Sienne, 34 S. de Florence. lon. 28. 45. lat. 42. 28.

ORCADES (les) *Orcaades*, Isles au N. de l'Ecosse, dont elles sont séparées par un canal de 8 li. de long & de 4 de large. Il y en a 28; les princ. sont Pomona ou Mainland, Hoy, South-Ronalsá, Shapinsha, Stronza, Eda, Sanda, Westra & Rouza. Le ter. y est presque stérile. Les habitans, au dire des Ang. sont de fort mauvais sujets, & gens de mauvaise foi.

ORCHIES, *Origiacum*, anc. ville de Fr. dans la Flandre, cap. d'une Châtel. de même nom, entre Tournai & Douai, à 4 li. de Lille. lon. 20. 55. lat. 50. 28.

* **Orcines**, bourg de Fr. en Auvergne, au Diocèse & Election de Clermont.

ORDINGEN, *Castra Ordeonii*, pet. ville d'Al. dans l'Elect. de Cologne. Le Maréchal de Guébriant y battit les Hessois en 1641, &

prit la ville en 1642. Elle est sur le Rhin.

ORDUNA, *Ordunia*, ville d'Esp. dans la Biscaye, dans une vallée, agréable, entourée de h. mont. lon. 14. 15. lat. 43. 10.

OREBRO, *Orebro*, pet. ville de Suède, dans la Néricie, avec un anc. chât. sur la Trofa, à 30. li. S. O. de Stockholm. lon. 33. 30 lat. 59. 12.

Orénoque (l') *Orcocus*, gr. ri. de l'Amér. dans la Terre - Ferme. Elle prend sa source au Popayan, & se jette dans la mer par 16 embouchures princ. Ses bords sont habités par des Sauvages bien faits & vaillans qui logent sur terre en été & en hiver sur des arbres, pour être à l'abri des inondations. On les nomme *Tinitivas*; ils se font continuellement la guerre. Christophe Colomb découvrit cette ri. en 1498.

ORENSE, *Aqua Calida*, anc. ville d'Esp. dans la Galice, avec un Evêc. suff. de Compostelle. Elle est renommée par ses bains salutaires. On dit qu'une partie de cette ville qui est au pied d'une mont. éprouve la rigueur des plus gros hivers, tandis qu'en un autre quartier on jouit des douceurs du printemps. Elle est sur le Minho que l'on passe sur un beau pont d'une seule arche, à 19 li. S. E. de Compostelle, 26 N. O. de Bragançe, 92 N. O. de Madrid. lon. 10. 8. lat. 42. 16.

ORESCA, ville de l'Emp. Rusien, dans la Carélie, avec un bon fort, bâti par Pierre le Grand pour la défense de St. Petersbourg.

* **Orsmaux**, bourg de Fr. en Picardie, dans l'Amiénois.

ORFA, *OURFA*, *Edessa*, ville consid. & fort peuplée d'As. dans le Diarbeck. On y voit de beaux restes d'antiq. Elle est à l'E. de l'Euphrate, à 33 li. N. E. d'Alep. lon. 55. 20. lat. 36. 20.

ORFORD, *Orfordia*, pet. ville à marché d'Angl. avec titre de C. & un havre, dans la Prov. de Suffolck, à 24 li. N. F. de Londres. Elle envoie deux Députés au Parl. lon. 18. 54. lat. 52. 10.

ORCELET, pet. ville de Fr. dans la Franche-Comté, au Bail. de son nom, à la source de la Valouze.

ORGON, pet. ville de Fr. en Provence, à 4 li. d'Avignon, près de la Durance.

Oria, Voyez Oira.

ORIENT, port de Fr. en Bretagne, au fond de la baie de St. Louis. On y bâtit vers l'an 1720 une belle ville, où la Compagnie des Indes tient ordinairement les gros magasins. Les Ang. tenterent inutilement de s'en emparer en 1746. lon. 14. 12. lat. 47. 45.

Origny-Sainte-Benoite, bourg de Fr. en Picardie, Elec. de Guise, dans une gr. prairie, sur l'Oise, avec une Abbaye de Bénédictins.

ORIGUELA, *Orcelis*, ville consid. d'Esp. au R. de Valence, avec un Evêc. suff. de Valence, & une Univ. Elle est dans une campagne fertile en tout, sur la ri. de Segura, à 14 li. N. de Carthagene, 14 S. O. d'Alicant, 41 S. de Valence. lon. 17. 12. lat. 37. 52.

ORISTAGNI, *Uffellis*, anc. ville de l'Isle de Sardaigne, avec un Arc. sur la côte occid. sur le golfe de même nom, à 17 li. N. O. de Cagliari, 11 S. de Boza. lon. 26. 33. lat. 39. 55.

ORIXA, R. de l'Indoustan, sur le golfe de Bengale, à l'extrémité sept. de la côte de Coromandel, entre Bengale & le R. de Golconde. Les villes princ. sont Ramana, résid. du R. de Brampour & Ganjam, où les Ang. ont un Comptoir.

ORLEANOIS (l'). Il ne faut pas confondre le Gouv. d'Orléanois avec l'Orléanois propre. le Gouv. contient outre l'Orléanois, la Sologne, la Beauce, le Dunois, le Vendômois, le Blaisois, la plus gr. partie du Gâtinois, & le Perche - Goué. Tout l'Orléanois est du ressort du Parl. de Paris. L'Orléanois propre est une Prov. de Fr. bor. N. par la h. Beauce, E. par le Gâtinois, S. par la Sologne & une partie du Blaisois, O. par le Dunois & le Vendômois. La Loire le divise en haut &

en bas Orléanois. Le h. est au N. & le b. au S. de cette ri. C'est un très-bon pays. Orléans en est la capitale.

ORLEANS, *Aurelianum*, anc. gr. belle, agréable, & l'une des plus célèbres villes de Fr. cap. de l'Orléanois, avec une Univ. pour le Droit, titre de D. un Evêc. suff. de Paris, un Prêsid. un Bail. une Gén. une Intendance, & un Hôtel des Monnoies. La Cathédrale est une des plus belles du R. L'installation de l'Evêc. se fait d'une manière fort singulière. Il a droit le jour de son entrée d'absoudre les criminels qui sont dans les prisons. J. C. est regardé comme le prem. Chanoine de l'Eglise d'Orléans, & est mis à la tête de toutes les distributions pour une double portion qui est donnée à l'Hôtel-Dieu. La ville d'Orléans est fameuse par les Conciles qui s'y sont tenus, & par le siège qu'elle soutint contre les Angl. en 1428, & que Jeanne d'Arc, ou la Pucelle d'Orléans leur fit lever. On y voit la statue. C'est la patrie de Denys Pétau, Jésuite, de Jacques Bongars, du Chevalier de Cailly, de Nicolas Toynard, d'Amelot de la Houffaye, de Michel le Vassor, &c. Il s'y fait un com. prodigieux en vins, bled, eaux-de-vie, &c. qui est occasionné par sa sit. avantageuse sur la rive droite de la Loire, à 13 li. N. E. de Blois, 24 N. E. de Tours, 27 S. O. de Paris. lon. 19 d. 34'. 22". lat. 47 d. 54'. 4". La forêt d'Orléans est une des plus consid. qu'il y ait en Fr.

ORLEANS (la nouvelle) ville de l'Amér. cap. de la Louisiane. Elle fut bâtie sous la Régence du Duc d'Orléans. C'est la résid. du Gov. Elle est sur le bord orient. du Mississipi. lat. 28. 28.

ORMUS, *Armuzia*, pet. Isle d'Al. au fond du golfe de même nom, à l'entrée du golfe Persique. C'est un amas de rochers couverts de pierres de sel; les maisons mêmes sont bâties de ces pierres. La chaleur y est si gr. que les habitans sont obligés pour pouvoir respirer, de se retirer dans les bois voisins, & de se mettre

dans l'eau jusqu'au cou. Cette Isle étoit autrefois un R. fort important; & de ce tems elle étoit très-florissante. Les Port. la prirent en 1507, & y laissèrent la famille Royale; mais en 1622 Schah Abas, R. de Perse, associé aux Ang. s'empara de l'Isle, & en emmena les Port. & la famille Royale. Depuis ce tems elle est fort peu consid. Il y a une forteresse gardée par 300 hommes. Elle est demeurée aux Perses. lon. 73. lat. 27.

ORNANS, pet. ville de Fr. dans la Franche-Comté, cap. d'un Bail. Il y a auprès d'un puits profond qui se dégorge tellement dans les gr. pluies, qu'il inonde les campagnes voisines, & jette, dit-on, quantité de poissons. La ville est sur la Louve, à 3 li. de Besançon.

Orne (l') *Olina*, ri. de Fr. en Normandie. Elle prend sa source au village d'Aunon, & se jette dans la mer, à 3 li. au-dessous de Caen. Elle est navigable de ce côté-là.

OROPESA, *Oropesa*, ville d'Esp. dans la nouvelle Castille, près des front. de l'Estramadure, avec titre de C. Elle est entre Talara & Plazencia, à 9 li. de la dernière. Elle appartient à une branche de la famille R. de Port. lon. 13. 6. lat. 39. 40.

ORSOY, *Orsoium*, pet. ville d'Al. au pays de Cleves, sur le Rhin. Le P. d'Orange la prit en 1672, & en fit une place très-forte; mais Philippe de L. l'ayant prise en 1678, en fit démolir les fortif. Elle appartient au R. de Prusse. lon. 23. 18. lat. 51. 28.

ORSSA, *Orsa*, ville de Pologne, dans la Lithuanie, au Pal. de Witepsk, sur un ruif. proche le Niéper. lon. 49. 8. lat. 54. 38.

ORTENBOURG, ville d'Al. dans la h. Carinthie, sur la rive mérid. de la Drave, vis-à-vis du confluent du Lifer, chef-lieu d'un Comté.

ORTEZ, *Ortesum*, pet. ville de Fr. une des principales places du Béarn. Elle est sur le Gave de Pau, sur le penchant d'une colline, à 7 li. de Pau. lon. 16. 55. lat. 43. 32.

ORTI, *Hortanum*, ville d'Italie, dans le Patrimoine de St Pierre, avec un Evêc. suf. du Pape & uni à celui de Citra Castellana. Elle est près du Tibre, à 13 li. de Rome, 3 de Citra Castellana, 4 & demie de Viterbe. lon. 30. 2. lat. 42. 21.

ORTNAU, pays d'Al. dans la Suabe, le long du Rhin qui le sépare de l'Alsace. Il est bor. S. par le Brisgaw, N. par le Marg. de Bade, E. par le D. de Wurtemberg. Il contient trois villes Impér. Offenbourg, Gegenbach & Zell. Il appart. en partie à la Maison d'Autriche, en partie à l'Evêché de Spire, & en partie au C. de Hanau.

Orval, *Aurea-vallis*, Abbaye de Fr. aux Pays-Bas, à l'extrémité sept. du Luxembourg Fr. au milieu des bois, à 2 lieues de Montmédi. On y pratique l'étroite Observance de Cîteaux, comme à la Trappe.

ORVIETE, *Urbiventum*, anc. & consid. ville d'Ital. cap. d'un petit pays de même nom, au Patrimoine de St Pierre, avec un Evêc. suf. du Pape, & un Palais magnifique. On voit à Orviète un puits très-profond, où les mulets descendent par un escalier pour prendre de l'eau, & remontent par un autre. Cette ville est sur un rocher escarpé de tous les côtés, près du confluent de la Paglia & de la Chiana, à 20 li. N. p. O. de Rome, 3 E. de Bolsena, 6 N. de Viterbe. lon. 29. 45. lat. 42. 42.

OSACA, gr. belle & fameuse ville du Japon, l'une des cinq gr. villes Imp. de l'Isle de Nippon, avec un gr. & magnifique chât. fortif. pouv. par deux favoris de l'Emp. C'est une des plus peuplées & des plus marchandes du Japon. Tout y est à gr. marché. Les Japonais l'appellent le *Théâtre des plaisirs & des divertissemens*. Ce qui la rend si florissante, c'est sa sit. sur la ri. de Jédogawa, sur laquelle il y a plusieurs beaux ponts, & qui la traverse par une infinité de canaux, & y amène les bateaux. Dans cette ville on annonce les différentes heures de la nuit par le son de différens instrumens de

musique; à chaque heure c'est un instrument différent. Les Japonais divisent le jour & la nuit chacun en 6 heures ou portions égales. La ville est dans une plaine fert. & agréable. lat. 35. 50. lon. 152. 30.

OSTIMO, *Auximum*, anc. ville d'Ital. dans la Marche d'Ancone, avec un riche Evêc. suf. du Pape. Le Palais Episcopal est magnifique. Elle est sur une mont. près du Musone, à 3 li. de Lorette, 4 S. O. d'Ancone, 44 N. E. de Rome. lon. 31. 12. lat. 43. 20.

OSMA, *Uxama*, anc. ville d'Esp. dans la vieille Castille, avec un Evêc. suf. de Toledo, & une Univ. fondée en 1550. Elle tombe presque en ruine. L'Evêque réside dans un bourg qui est auprès, & qu'on appelle *El Borgo de Osm.* Elle est sur le Duéro, dans une plaine abon. en tout ce qui est nécessaire à la vie, à 45 li. N. p. E. de Toledo, 32 N. p. E. de Madrid. lon. 15. 2. lat. 41. 34.

OSNABRUCK, *Osnaburgum*, anc. & consid. ville d'Al. au cer. de Westphalie, avec une Univ. un Evêché fondé par Charlemagne, dont l'Evêque est Souv. & une fort. où il réside. Elle est rem. par le Traité qui s'y conclut en 1648, entre les Suédois & l'Emp. La Religion Catholique & la Protestante y sont également souffertes. La bière d'Osnabruck est fort vantée. Elle est sur la ri. d'Haze, à 14 li. N. E. de Munster, 10 d'Hervorden, 18 S. O. de Brème. lon. 25. 48. lat. 52. 28.

OSNABRUCK (l'Evêc. d') Pr. d'Al. dans le cercle de Westphalie, bor. N. par le bas Munster, E. par la P. de Minden, S. par le h. Munster, O. partie par le même, & partie par le C. de Lingen. C'est un pays abondant en bons pâturages. A la paix de Westphalie, pour satisfaire les Ducs de Brunswick qui s'étoient emparés de cet Evêc. on convint qu'il seroit possédé alternativement par un Prince de cette Maison qui est Luthérienne, & par un P. Catholique; ce qui s'est toujours pratiqué depuis. C'est

maintenant (1748) l'Elect. de Co-
logne qui en jouit depuis 1728.

OSORNO, ville de l'Amér. mérid.
au Chili, sur la rive sept. de Rio-
Bueno, dans un ter. où il y a des
mines d'or. Laet dit que dans le ter.
& dans les limites de cette ville il y
a plus de 200000 sauvages qui payent
tribut aux Esp. Elle est à 15 li. de
Baldivia. lon. 306. 32. lat. mérid.
40. 40.

OSORO, *Aforus*, ville d'Ital. cap.
d'une pet. Isle de même nom, dans
le golfe de Venise, au S. de l'Isle de
Cherzo, dont elle n'est séparée que
par un très-petit détroit. Il y a un
Evêc. suff. de Zara. Elle est presque
déserte à cause du mauvais air. L'Isle
abonde en bois, miel, bestiaux, &c.
On y pêche la sardine & le maque-
reau. Elle appart. aux Venitiens. lon.
32. 22. lat. 44. 54.

OSSEELD, petite ville d'Al. dans
le cer. de la b. Saxe, aux confins des
D. de Brunfwick & de Meckelbourg,
sur l'Aller.

OSSUNA, *Urfo*, anc. & assez
confid. ville d'Esp. dans l'Andalusie,
avec titre de D. une Univ. & un
Hôpital. Elle est à 6 li. de Hardales,
5 d'Exija. lon. 13. 17. lat. 37. 8.

OSTALRIC, petite ville d'Espa-
gne, dans la Catalogne, sur la ri.
de Tordera, à 5 li. de Gironne, 8 de
Barcelone. Le Maréchal de Noail-
les la prit d'assaut en 1695, & en
fit raser les fortif. lon. 20. 20. lat.
21. 44.

OSTENDE, *Ostenda*, très- forte
& confid. ville marit. des Pays Bas,
dans la Flandre Autrichienne, au
quartier de Bruges, avec un bon port
& un Hôtel- de- Ville magnifique.
Elle est entourée de plusieurs forts.
Le D. de Parme fut obligé d'en lever
le siège en 1583. Les Esp. l'assié-
gerent en vain en 1601. Ambroise Spi-
nola la prit en 1604, après un siège
de plus de trois ans. Les assiégés per-
dirent plus de 50000 hommes, & les
assiégeans plus de 80000. Le Maré-
chal d'Aumont, qui vouloit la pren-
dre par stratagème en 1658, fut pris
lui-même. Les Alliés la prirent en

1706, & elle fut cédée à l'Emp. en
1715. Les Fr. la prirent le 23 Août
1745, après 10 jours de tranchée ou-
verte. Elle est sur la mer, à 4 li. O.
de Bruges, 3 N. E. de Nieuport, 9
N. E. de Dunkerque, 23 N. O. de
Bruxelles, 70 N. de Paris. lon. 20 d.
23', 13". lat. 51 d. 17'. 5".

OSTERLAND (l') *Osterlandia*,
cant. d'Al. dans l'Elect. de Saxe,
bor. N. par le D. de Naumbourg &
par la Misnie, qui le bor. aussi à l'E.
S. par le Voigtland, O. par le D. de
Weymar. Altembourg en est la cap.
OSTERODE, pet. ville d'Al. au
D. de Brunfwick.

OSTRISE, pays d'Al. aux con-
fins des Prov. Unies, appelé aussi
le C. d'Emden. Il est bor. N. par la
mer d'Al. E. par le Comté d'Oldem-
bourg, S. par l'Evêc. de Munster,
O. par la Prov. de Groningue. Ce
pays est divisé en plusieurs quartiers,
& a eu depuis 1654 son Souv. particu-
lier, sous la Protection des Prov.
Unies jusqu'en 1744. Depuis ce tems
il appart. au R. de Prusse. Emden
en est la capitale.

OSTIAQUES (les) peuple d'Asie,
dans la Sibérie, aux environs de
l'Oby, d'où il s'étend jusqu'à Je-
nifca qui le borne à l'E. Il est borné
N. par le cercle Polaire, & au S. par
les Calmoïcks. Il fait partie de la
Tartarie Russe. On les a enfin
amenés à la connoissance de l'Evan-
gile, sous Pierre le Grand; & ils
font aujourd'hui partie de l'Eglise
Moscovite.

OSTIE, *Ostia*, anc. & célèbre
ville d'Ital. dans la Campagne de
Rome, avec un Evêc. qui est le pre-
mier suff. du Pape, & qui est uni à
celui de Velétri. Cette ville si fameu-
se du tems des Romains, est presque
entièrement détruite. Elle est à l'em-
bouchure du Tibre, à 5 li. S. O. de
Rome. lon. 29. 58. lat. 41. 47.

OSTROGOTHE, nom que l'on
donne à la partie orient. de la Go-
thie. Voyez Gothie.

OSTUNI, *Ostunium*, ville d'Ital.
au R. de Naples, dans la Terre d'O-
trante, avec un Evêc. suff. de Brin-

des. Elle est sur une mont. près du golfe de Venise, à 5 li. de Brindes, 7 de Tarente. lon. 35. 24. lat. 40. 59.

OSWIECZIN, *Oswecimia*, ville de Pologne, avec titre de D. au Pal. de Cracovie. On y fait un grand trafic de sel. Elle est sur la Wittule, à 12 li. S. O. de Cracovie. lon. 37. 22. lat. 50. 1.

OTRANTE, *Hydruntum*, anc. & confid. ville d'Ital. au R. de Naples, cap. de la terre d'Otrante, avec un Arch. & un port. Les Turcs la prirent sous Mahomet II. Ferdinand, R. de Naples, la reprit. Elle est à l'emb. du golfe de Venise, à 24 li. S. E. de Tarente, 15 S. E. de Brindisi. lon. 36. 10. lat. 41. 21.

OTRANTE (la terre d') Provin-
ce d'Ital. au R. de Naples, la septième en rang, bor. N. par la terre de Bari, & par le golfe de Venise, E. par le même golfe, S. & O. par un gr. golfe qui est entre elle & la Basilicate. C'est un pays mont. abon. en olives, en figues, & en vins. Elle est fort exposée aux courses des Corsaires Turcs. C'est du cap d'Otrante que Pyrrhus vouloit joindre par un pont l'Ital. à la Grece. Il auroit eu 13 lieues.

OTTENWALD, *Otoniafilva*, pet. pays d'Al. au Pal. du Rhin, entre le Mein & le Necker, aux confins de la Franconie, & de l'Electeur de Mayence. Il appartient à l'Electeur Pal.

OUDENARDE, *Aldendarum*, riche & forte ville des Pays-Bas, dans la Flandre Autrichienne, cap. de la Châtel. de même nom. Il y a une Manufacture de tapisseries de haute-lisse. Louis le Gr. la prit en 1667; & elle lui fut cédée par le Traité d'Aix-la-Chapelle; mais il la rendit au R. d'Esp. Charles II. par la paix de Nimègue. Le Maréchal d'Humieres la bombarda en 1684. Les Fr. la reprit, & la rendirent en 1706. Le 11 Juillet 1708. les Fr. y furent battus par les Alliés. Les Fr. la reprit le 22 Juillet 1745. C'est la patrie de Marguerite de Parme, d'Ar-
stion Brawer, & de Jean Drusius.

Elle est sur l'Escaut, dans une vallée, à 5 li. S. de Gand, 6 N. E. de Tournai, 12 N. O. de Mons, 11 O. de Bruxelles. lon. 21. 16. lat. 50. 49.

Oudenbosch, (c'est-à-dire) vieux bois, *Vetus Sylva*, bourg confid. des Pays-Bas, au Brabant Hol. avec un beau & gr. havre. Il s'y fait un com. considérable.

OUDENBORG, *Aldenburgus*, pet. ville des Pays-Bas, dans la Flandre, à une li. d'Ostende, une de Bruges. lon. 20. 35. lat. 51. 8.

OUDEWATER, *Aqua Veteris*, pet. ville des Prov. Unies, dans la Prov. de Hol. sur l'Issel. C'est la patrie d'Arminius, Chef d'un parti nombreux parmi les Protestans.

OVER-ISSEL (l') *Transilvana*, *Provincia*, l'une des 7 Prov. Unies, au-delà de l'Issel & du Zuyderzée, bor. N. par la Frise & le ter. de Groningue, O. par l'Issel, S. par le C. de Zutphen & le h. Evêché de Munster, E. par l'Evêc. de Munster. On la divise en 3 parties princ. qui sont le pays de Drente, de Twente, & le Sallaut.

OUessant, *Uxantus*, Ile de Fr. dans l'Océan, sur les côtes de Bretagne, à l'opposite du Conquet. Elle a 3 li. de tour, & renferme plusieurs hameaux, & un châ. Elle est entourée par quelques autres Isles moins gr. qu'on appelle les Isles d'Ouessant. lon. 12. 28. lat. 48. 30.

OUGLY, gr. ville d'Al. dans l'Indoustan. Elle est fort marchande, & est sit. sur le bord occid. du Gange, à 18 li. de son emb. lon. 105. 30. lat. 22.

OVIEDO, *Ovietum*, anc. & confid. ville d'Esp. cap. de l'Asturie d'Oviédo, avec un Evêc. qui ne relève que du Pape, & une Univ. Il s'y tint un Concile en 901. Elle est sur les ri. d'Ove, & de Deva, à 46 li. N. E. de Compostelle, 20 N. O. de Léon, 83 N. O. de Madrid. lon. 11. 48. lat. 43. 23.

Ourac, Voyez Aurach.

OURATURE, Ile annexée à celle de Ceylan, à la pointe du Janakapour.

tan. Elle a 6 li. de long, & 2600 habitans. lon. 98. 30. lat. 9. 50.

* Ourcamp, Abbaye de France au Dioc. de Noyon. Elle est de l'Ordre de Cîteaux, & vaut 32000 livres.

OUREM, ville de Port. dans l'Estremadure, avec un chât. sur une mont. entre Leiria, & Tomar. lon. 9. 55. lat. 39. 34.

OURIQUE, Ourica, ville de Port. dans l'Alentéjo, rem. par la victoire qu'Alfonse I. R. de Port. y remporta sur 5 R. Maures, en 1139. Les têtes de ces 5 R. font les armes de Port. Elle est à 13 li. S. E. de Lisbonne. lon. 9. 55. lat. 37. 59.

OUROUX, pet. ville de Fr. dans le Nivernois, entre des mont. Elect. de Château-Chinon.

Ouse (P) *Urus*, ri. d'Ang. qui prend sa source dans l'Oxfordshire, & se jette dans la mer par 2 embouchures l'une auprès du Lin, & l'autre 3 li. au-dessus.

* OUST, pet. ville de Fr. en Gascogne, au pays de Cominges.

OUSTOUG, *Ustuga*, ville de l'Empire Rusien, cap. d'une Prov. de même nom, avec un Arc. du Rit Rusien. Elle est sur la Suchana. La Prov. est bor. N. par la Province de Dwina, E. par la forêt de Zirani, S. par la Prov. de Wologda, O. par le Cargapol, & la Prov. de Waga. La Suchana la divise en deux parties presque égales. lon. 60. 50. lat. 61. 48.

OUTAOUACS, nation sauvage de l'Amér. sept. dans la nouvelle Fr. sur une gr. ri. C'est une Tribu Algonquine.

OWERRE ou OVEIRO, riche bourgade & R. d'Afr. sur la côte mérid. de la Guinée. L'air y est mal sain, & le ter. sec & maigre. On y trouve plusieurs espèces de fruits, comme des bananes, des noix de coco, &c. Les habitans sont fort bien faits, & assez spirituels; ils sont tous marqués de trois incisions, l'une au front, & les autres aux temples. lon. 25. 35. lat. 6.

OXFORD, *Oxonium*, belle & gr. ville d'Angl. cap. de la Prov. de

même nom, avec un Evêc. suff. de Cantorbéri, & une des plus fameuses Univ. qu'il y ait dans le monde; un Théâtre, un *Museum*, & un Jardin de simples magnifiques. Elle envoie 4 Députés au Parl. deux de la part de la ville, & deux de celle de l'Univ. Elle est au confluent de l'Issis & du Cherwel, à 6 li. S. O. de Buckingham, 16 O. de Londres, 18 S. O. de Cambridge. lon. 16. 23. lat. 51. 35.

OXFORDSHIRE, Prov. mérid. d'Ang. au Dioc. d'Oxford, avec titre de C. Elle a environ 34 li. de tour, & 534000 arpens. L'air y est bon, & le ter. fert. en bled, fruits, & pâturages. Elle est arrosée par la Tamise, le Cherwel, le *W* indruds, l'Envolde.

OXU, gr. Prov. du Japon, dans l'Isle de Nippon.

Oxus, *Voyez* Gihon.

OYE, *Anseria*, pet. ville de Fr. dans le Boulenois, cap. d'un C. de même nom. Les Ang. l'ont possédée jusqu'à la prise de Calais. Elle est à une li. de Gravelines, 2 de Calais, 61 de Paris. lon. 19. 35. lat. 51.

* Oysel, bourg de Fr. en Normandie, dans l'Arc. & Election de Rouen.

P.

PACAMORES, GUALSONGO, ou LOS SALINAS, Gouv. de l'Amér. mérid. au Pérou, dans l'Audience de Quito. L'air y est tempéré; le ter. abon. en bétail, en grains, & en mines d'or.

Pacem, bourgade de l'Isle de Sumatra, au R. d'Achem. Elle étoit autrefois cap. d'un R. dont s'est emparé le R. d'Achem. lon. 115. lat. 5. 2.

Pachamac, vallée de l'Amér. mérid. au Pérou, fameuse par sa fert. & par le riche temple qui y étoit sous le regne des Yncas. Elle est à 4 li. S. de Lima.

PACR, *Paciacum*, anc. ville de Fr. en Normandie, sur l'Eucre, à 3

li. de Vernon. Il s'y fait un gr. com.
lon. 19. 3. lat. 49. 1.

PADERBORN, *Paderborns*, anc. bien peuplée, & gr. ville d'Al. en Westphalie, cap. d'un pet. Etat sou. possédé par son Evêq. qui est suf. de Mayence, P. de l'Emp. & qui fait sa résid. ordinaire à Neuhaus. La Cathédrale est magnifique. Pour être reçu dans le Chapitre de cette Eglise, il faut avoir étudié dans une Univ. de France ou d'Ital. Plusieurs Emp. depuis Charlemagne, ont fait leur séjour dans cette ville. L'Evêc. est possédé présentement (1748) par l'Elect. de Cologne. Paderborn est sur un ruiss. nommé *Padus*, à 16 li. N. O. de Cassel, 17 E. p. S. de Munster, 15 S. O. de Minden, 154 N. O. de Vienne. lon. 26. 28. lat. 51. 46.

PADOUE, *Patavium*, anc. gr. & célèbre ville d'Ital. cap. du Padouan, qui est une con. de l'Etat de Venise, avec une Uni. & un Evêc. suf. d'Aquilee. Elle n'est pas peuplée à proportion de sa gr. Il y a un gr. nombre de beaux Palais, de belles Eglises, & d'autres beaux édifices. C'est la patrie de Rolandin, de Jules-Paul Crasso, de Jacques Dondus, d'Hercule Saxonia, de Jacques Alvarot, & de Marc Benavidius. Elle est dans le ter. le plus fert. d'Ital. d'où vient le proverbe: *Bologna la grassa, Venetia la guasta, ma Padoua la passa*, sur les ri. de Brenta, & de Bachelione, à 8 li. S. E. de Vicence, 90 S. O. de Venise, 90 N. de Rome. lon. 29. 30. lat. 41. 24.

PADRON, *Iria Flavia*, petite ville d'Esp. dans la Galice, à l'emb. de l'Ulla, à 4 li. de Compostelle. lon. 9. 18. lat. 42. 40.

PASSENHOFFEN, pet. ville de Fr. dans la b. Alsace, sur la pente d'une mont. près de la Motter. C'est un gr. passage pour les troupes. Elle est à 3 li. O. d'Haguenau. lon. 26. 40. lat. 48. 48.

PAGO, *Paganorum Insula*, Île de la mer d'Illirie, à une li. de la côte de Croarie, suj. aux Venitiens. Elle environ 23 li. de tour, & un châ.

pour sa défense. L'air y est fort froid, ce qui n'empêche pas qu'elle ne soit fort peuplée. Le ter. y est stérile. On y trouve des salines. Cette Île à une coutume particul. rédigée en 1433. Il y a deux nobles Venitiens, l'un pour la gouverner, & l'autre pour recevoir les revenus. lon. 32. 40—33. 5. lat. 44 d. 35'—52".

Paimpont, Abbaye de Fr. au Dio. de St Malo. Elle est de l'Ordre de St Augustin, & vaut 4000 livres.

Pairier (le) bourg de Fr. dans le Poitou, Election des Sables-d'Olonne.

PAITA, pet. ville de l'Amér. mérid. au Pérou, dans l'Audience de Quito, avec un port excellent, & très-renommé. lat. mérid. 5. 15. lon. 296. 56.

PALACIOS, *Palatium*, ville d'Esp. dans l'Andalousie, sur la route de Séville à Cadix. Le chemin des environs est mauvais & dangereux. lon. 12. 24. lat. 37. 4.

PALAIS (St) *Fanum S. Pelagii*, ville de Fr. dans la b. Navarre, au Dioc. de Bayonne. Elle dispute à St. Jean-pied-de-Port le titre de cap. de la Navarre. Elle est sur la Bidouze, à 6 li. de St Jean-pied-de-Port, 170 S. p. O. de Paris. lon. 16. 34. lat. 43. 21.

PALAIS (le) *Palatium*, ville forte de Fr. en Bretagne, cap. de l'Île de Belle-Île. lon. 14. 20. lat. 47. 20. C'est aussi une bourgade en Bretagne, près de Nantes, fameuse par la naissance d'Abailard.

PALAMOS, *Palamos*, pet. mais très-forte ville d'Esp. dans la Catalogne, avec un bon port. Les Fr. la prirent en 1694, & la rendirent en 1697, par la paix de Ristwick. Elle est sur la Médit. à 5 li. S. E. de Girone, 19 N. E. de Barcelonne. lon. 20. 46. lat. 41. 48.

PALANKA, ville de la h. Hongrie, au C. de Novigrad, sur la ri. d'Ibolla, à 7 li. N. de Novigrad, 15 N. de Bude. lon. 36. 58. lat. 48. 3.

PALAPOLI, *Palapolis*, ville de la Natolie, dans la Caramanie, sur la côte, au N. de l'Île de Chypre.

préique à l'emb. d'une pet. ri. lon. 51. 1. lat. 36. 52.

PALATINAT, *Palatinatus*, Prov. confid. d'Al. divisée en h. & en bas Palatinat.

Le h. Pal. appellé aussi *le Pal. de Baviere*, est entre la Baviere, la Franconie & la Bohême, & appart. au D. de Baviere. Amberg en est la capitale.

Le b. Pal. ou Pal. du Rhin, ou l'Electorat, comprend le Chraichgow, les Bail. de Boxberg, Lutzberg, Neuffad, Germesheim, Lautern, Altzey, Oppenheim, Creuznach, Simmern, & de Kirchberg. Le ter. y est beau & fert. Le Rhin & le Neckker en rendent la sit. avantageuse. Il est bor. par l'Arc. de Mayence, le h. C. de Catzenellebogen, le C. d'Erpach, le D. de Wurtemberg, l'Alsace, le Mar. de Bade, & l'Arc. de Trèves. L'Electeur Palatin fait tantôt la résid. à Manheim, tantôt à Heidelberg, & tantôt à Dusseldorp. Il possède encore les D. de Neubourg, de Berg, & de Juliers, la Pr. de Sultzbach, & la Seig. de Ravenstein. Il y a plusieurs petits Etats renfermés dans le Palatinat qui ont leurs Souv. particuliers & indépendans de l'Electeur Palatin.

PALAZZUOLO, *Palatium*, petite ville de Sicile, dans le Val de Noto. Il y a aussi une bourgade de ce nom en Ital. dans le Bressan, sur l'Oglio. lon. 32. 40. lat. 37. 3.

PALENCIA, *Palancia*, anc. ville d'Esp. au R. de Léon, avec un riche Evêc. suf. de Burgos. Elle fut bâtie par le R. Sanche le Gr. Son Univ. fut transférée à Salamanque, au 13e siècle. Elle est dans un ter. fert. sur le Carrion, aux front. de la Castille, à 17 li. S. O. de Burgos, 25 S. E. de Léon, 46 N. p. O. de Madrid. lon. 13. 28. lat. 42. 10.

PALEOCASTRO, fort de l'Isle de Candie, entre le cap. Sidero & le cap Paleo.

PALERME, *Panormus*, anc. gr. bien peuplée, riche, & très-belle ville de Sicile, dans le Val de Mazare, avec un Arc, & un petit port.

Les édifices publics, les Places, les Eglises, les Fontaines y sont magnifiques; la fontaine qu'on voit dans la gr. place du Palais de la Justice, passe pour la plus belle d'Ital. Palerme dispute à Messine le rang de cap. C'est la patrie de Jean-Mathieu de Giberti, de Joseph Galean, de Ste Agathe, & d'Antoine de Palerme. Elle est sur la côte sept. de l'Isle, au fond du golfe de même nom, dans une belle plaine, à 44 li. O. de Messine, 69 S. p. O. de Naples, 98 S. de Rome. lon. 31. 15. lat. 38. 10. *Palatine*, Voyez Judée.

PALESTRINE, *Præneste*, anc. ville d'Ital. dans la Campagne de Rome, avec un Evêc. dont l'Evêq. est un des 6, anc. Cardinaux. Elle est sur la pente d'une mont. à 8 li. de Rome. lon. 30. 30. lat. 41. 51.

PALICATE ou *PALICAT*, ville des Indes, sur la côte de Coromandel, au R. de Carnate, sur la route de Masulipatan à Gandicot. Les Hol. y ont un Comptoir, & un fort appellé *le Fort de Gueldres*. lon. 98. 8. lat. 13. 34.

PALICE (la) *Palicia*, pet. ville de Fr. au Bourbonnois, sur la Bessbre, en allant de Paris à Lyon. Elle est rem. par ses foires & ses marchés.

PALICOURS, peuple sauvage de la Fr. Equinoxiale, entre les ri. Epicouli & Agairi. Ils sont bien faits, courageux, & affables envers les étrangers, que la traite du Lomentin attire chez eux.

PALIMBUAN, *Palimbuanum*, ville cap. d'un R. de même nom, dans l'Isle de Sumatra, sur la côte orient lon. 122. 47. lat. mérid 3. 8.

PALLIANO, *Pallianum*, pet. ville d'Ital. dans la Campagne de Rome, sur une hauteur, à 10 li de Rome.

* **Pallu** (la) bourg de Fr. dans le Maine, Election du Mans.

PALMA ou *PALMA NOVA*, *Palma*, ville très-forte d'Ital. dans l'Etat de Venise, au Frioul, avec un port. Cette place est très-importante pour la défense des Venitiens, contre les Turcs & les Autrichiens. Elle est

est sur la mer, à 4 li. S. E. d'Udine, 4 N. O. d'Aquilee, 22 N. E. de Venise. lon. 31. lat. 46. 2.

Palma, cap. de l'Isle de Majorque, Voyez Majorque.

PALME (l'Isle de) pet. Isle d'Afr. l'une des Canaries. Elle est très-fert. & abon. en pâturages, sucre, raisins, & autres fruits, & en bétail. Elle est à 12 li. de l'Isle de Fer. lat. 28. 30. Les Esp. en firent la conquête en 1460. Les habitans sont Chrétiens. Elle souffrit beaucoup d'un tremblement de terre en 15. 7.

PALMELA, pet. ville de Port. dans l'Estramadure, avec un châ. bâti sur le roc. Elle est sur la ri. de Gadaon, à 2 li. N. de Sétuwal, 7 S. E. de Lisbonne. lon. 9. 27. lat. 38. 30.

PALOMERA, Palumbaria, ville d'Esp. dans l'Isle de Majorque, avec un bon port. lon. 20. 11. lat. 39. 46.

PALOS, Palus, pet. ville d'Esp. dans l'Andalousie, avec un port médiocre; mais fameux, parce que ce fut de-là que Christophe Colomb fit voile pour aller à la découverte du nouveau Monde, en 1492. Elle est à l'emb. du Rio Tinto, à 20 li. S. O. de Séville. lon. 11. 32. lat. 37. 8.

PALOTTA, Paloda, ville de la b. Hongrie, dans le C. d'Albe-Royale. L'Empereur la prit sur les Turcs en 1687.

PALSEY, Palsium, ville d'Ecosse, dans la Prov. de Clydesdale, avec titre de Baronnie.

Paluau, Paludellum, bourg de Fr. en Berry, sur l'Indre, avec titre de C. Philippe-Auguste le reprit sur les Ang. en 1188.

PALUDE, Palus, ville d'As. avec titre de Pr. Sou. au G. d'Erzerom, près de l'Euphrate. Elle est habitée par des Mahométans & des Chrétiens, qui sont fort à leur aise. On croit que c'est-là qu'ont été inventées les premières lettres Arméniennes lon. 57. lat. 38. 35.

Palus Méotide (le) ou la mer de Zabache, Palus Moosis, gr. golfe entre l'Eur. & l'As. au N. de la mer Noire. Ses bords sont habités au N.

par les petits Tartares, S. par les Circassiens, & O par les Tartares de Crimée.

PAMIERS ou PAMIEZ, *Apamia*, jolie ville de Fr. dans le h. Languedoc, au pays de Foix. avec un Evêc. suff. de Toulouse, érigé en 1296. Bernard Saisseti, dernier Abbé de l'Abbaye de St Antonin, en fut le prem. Evêq. Elle n'est plus si confid. qu'elle étoit autrefois, & n'est pas peuplée à proportion de sa gr. Elle est sur l'Ariège, à 3 li. N. de Foix, 15 S. de Toulouse, 165 S. O. de Paris. lon. 19. 15. lat. 43. 8.

Il y a auprès de cette vil. e une fontaine d'eau minérale salutaire aux gouteux; & bonne pour les obstructions.

PAMPÉLONNE, *Pampelona*, pet. ville de Fr. en Languedoc, à 5 li. d'Alby lon. 19. 56. lat. 44. 7.

PAMPÉLUNE, *Pompelun*, ville confid. d'Esp. cap. de la Navarre, avec une tr's-forte cit. & un riche Evêc. suff. de Burgos. St Firmin en est regardé comme le premier Evêq. On dit que cette ville fut bâtie par Pompée. Il y a dans la cit. un moulin à bras merveilleux pour servir en cas de siège. Les places sont belles & ornées de boutiques de riches marchands. Elle est dans une plaine fert. sur l'Arga à 17 li S. de Bayonne, 35 S. E. de Bilbao, 67 N. E. de Madrid, 30 N. O. de Saragosse. lon. 16. 10. lat. 41. 42.

PAMPÉLUNE, *Pompelun*, ville de l'Amér. mérid. au nouveau R. de Grenade. Elle est renommée par ses mines d'or, & par la quantité de brebis qu'il y a. Elle est à 60 li. de Sta-Fé. lon. 308. 55. lat. 6. 30.

Pamprou, *Pampro*, gros bourg de Fr. dans le Poitou, Election de St Maixent.

PAN ou PANAN, ville des Indes, dans la presqu'Isle de Malaca, cap. d'un petit R. de même nom, qui fournit du poivre & des éléphants. lon. 122. lat. 3. 30.

PANAMA, *Panama*, riche & belle ville de l'Amér. mérid. cap. de l'Audience de même nom, avec un Evêc.

lus. de Lima, dont l'Evêque se dit Primat de la Terre-Ferme. Les édifices publics y sont magnifiques. Tout le com. du Chili & du Pérou vient aboutir à Panama, & la mer n'y est jamais sans Vaisseaux. Le pays abonde en pâturages; mais d'ailleurs il est assez stérile. Cette ville est sur la baie de même nom, à 4 li. de l'anc. Panama, détruite en 1670. lon. 297. 20. lat. 8. 40.

PANANÉ, ville d'As. dans les Indes, sur la côte de Malabar, au R. de Calcut, avec un bon port.

PANARUCAN, *Panarucanum*, ville des Indes, cap. d'un petit R. de même nom, dans l'Isle de Java, à 10 li. de Palambuan. Il s'y fait un gr. com. d'esclaves.

PANAY, *Panaia*, gr. Isle d'Asie, d'environ 100 li. de tour. C'est la mieux peuplée & la plus fert. des Philippines; sa figure est triangulaire. On dit que quand il tonne dans cette Isle, il y tombe des petites croix de pierre, auxquelles on attribue une gr. vertu. Elle appart. aux Esp. & est arrosée d'un gr. nombre de ri. & de ruiss. & produit une quantité prodigieuse de ris, mais peu d'autres grains. Hoïlo en est la cap. lon. 137. 40—139. lat. 10—11. 30.

PANCALE, *Pancalerium*, petite ville d'Ital. dans le Piémont, au ter. de Savigliano, sur le Pô.

PANGA, *Panga*, gr. ville d'Afr. au R. de Congo, cap. de la Prov. de Bamba, avec titre de D. à 36 li. de la côte. Le D. est le plus puissant des Vaisseaux du R. de Congo; il est Général de l'Armée R. lon. 32. lat. mérid. 6. 30.

PANGO, Prov. d'Afr. au R. de Congo, avec titre de Mar. bor. N. par le D. de Sundi, E. par le fleuve Barbola, les mont. du Soleil, S. par le pays de Dembo, O. par le D. de Batta. Il y a une vile cap. de même nom sur le fleuve de Barbola.

Panormo, *Panormus*, port de Grèce dans la Canina. lon. 38. 5. lat. 40. 18.

PANTALAKIE, *Pantalania*, Isle de la mer Médit. entre la Sicile & la

Terre-Ferme d'Afr. d'environ 7 li. de tour, près des côtes de Tunis. Elle abonde en vin, en fruits & en coton; mais les habitans sont obligés de faire venir du bled de la Sicile. Elle appart. au R. des deux Siciles. lon. 30. lat. 36. 55.

PANUCO, *Panuca*, ville & Prov. de l'Amér. sept. dans la Nouv. Esp. au N. de México, avec un Evêché sus. de México. On y trouve des veines d'or & des salines, qui sont le princ. revenu des habitans. On appelle aussi cette ville *San Stilyarn del Puerto*. Elle est à quelques li. du golfe de México. lon. 277. 30. lat. 24.

PAOKING, *Paokinga*, ville de la Chine, 9e. Métropole de la Prov. de Huquan. lon. 128. lat. 27. 43.

PAONING, *Paoninga*, ville de la Chine, 2e. Métropole de la Prov. de Suchuen, sur la ri. orient. du fleuve Kialing. lon. 123. 16. lat. 31. 53.

PAOTING, *Paotinga*, ville de la Chine, 2e. Métropole de la Prov. de Pekin. Son ter. abonde en tout. Elle est célèbre par la naissance du fameux Loïjus, le plus grand Général du R. de Yen. On estime la boisson ordinaire & les châtaignes de Paoting. lat. 39. 20. lon. 132. 20.

PAPA, *Mogeciana*, *Papa*, pet. mais très-forte ville de la b. Hongrie, au C. de Vesprin. L'Archiduc Matthias la prit sur Mahomet III. en 1597, quelque tems après la garnison se révolta. Il y eut encore une révolte en 1683; mais les Imp. reprirent cette place, après la levée du siège de Vienne. Elle est sur une mont. près de la ri. de Marchaltz, à 10 li. S. de Raab, 8 O. d'Albe-Royale, 18 O. de Bude. lon. 35. 45. lat. 47. 20.

PAPOU (St) *Stus Papulus*, ville de Fr. dans le h. Languedoc, avec un Evêc. sus. de Toulouse, érigé en 1317. Elle est sur la Lembe, à 14 li. S. E. de Toulouse, 3 E. de Castelnaudari, 6 N. O. de Carcassonne, 164 de Paris. lon. 19. 46. lat. 43. 20.

PAPPENHEIM, *Paponheimium*

pet. ville d'Al. cap. du C. de même nom, entre Oeting & Neubourg en Franconie, avec un châ. où les C. font leur résid. Elle est proche la ri. d'Altmal, à 7 li. N. O. de Neubourg, 13 S. de Nuremberg. lon. 28. 30. lat. 48. 53.

Le C. de Pappenheim est Maréchal héréditaire de l'Empire, & en fait la fonction au Couronnement de l'Empereur.

Para, fort de l'Amér. mérid. au Brésil, dans la Capitainerie de même nom, à l'emb. de la ri. des Amazones. lon. 320. lat. mérid. 2.

Paraclet, Abbaye célèbre de Fr. en Champagne, sur le ruiss. d'Ardusson, proche de Nogent-sur-Seine. C'est une Abbaye de Bénédictins, fondée par le fameux Abailard.

PARAGOYA, *Paragoia*, gr. Ile de la mer des Indes, entre les Philippines & la mer de Bornéo. Il y a un R. tributaire de celui de Bornéo. Les Esp. y ont un fort. lat. 10—11. lon. 131. 40—135.

PARAGUAY (le) *Paraguaia*, gr. pays de l'Amér. mérid. qui comprend les Gouv. de Tucuman, de Santa Cruz, de la Sierra, du Paraguay propre, & de Rio de la Plata. Les Jésuites y ont des peuplades d'Indiens appellées *Doctrines*, qui sont des bourgades de plusieurs mille Indiens qu'ils ont civilisés en les rassemblant dans les forêts & sur les mont. Ils leur ont appris tous les métiers nécessaires à la vie, & en ont fait de très-bons Chrétiens, qui ont tout en commun. Ce sont les meilleurs soldats du nouveau Monde; ils n'ont aucun commerce avec les Esp. quoiqu'ils se soient soumis au R. d'Espagne. Le Paraguay propre comprend les deux derniers Gouv. La ville de l'Assomption en est la cap. C'est dans cette contrée qu'on trouve l'herbe du Paraguay si estimée au Pérou; c'est la feuille d'un assez gr. arbre, semblable au coca du Pérou; on lui attribue bien des vertus. Il y a quantité de tigres, de lions, de renards. Ce pays tire son nom de *gr. ri. de Paraguay*, dont on ne

connoît point encore la source. Outre cette ri. il y en a encore un gr. nombre d'autres remplies de bêtes féroces.

PARAIBA, *Paraiba*, ville de l'Amér. mérid. au Brésil, dans la Capitainerie, & à l'emb. de la ri. de même nom. Les Holland. la prirent en 1635. & la fortifièrent d'un léger rempart; mais les Port. la reprirent peu après. Le ter. y est assez fertile. Il y a des cannes de sucre, & beaucoup d'arbres de bois de Brésil. lon. 342. lat. mérid. 6. 50.

PARAY-LE-MONIAL, *Paradium Moniale*, pet. ville de Fr. en Bourgogne, la 2e. des Etats du Charolois, sur la ri. de Bourbince, à 76 li. de Paris. lon. 21 d. 47'. 24". lat. 46 d. 27'. 12".

Parcé, gros bourg de Fr. en Anjou, Elect. de la Flèche, sur la Sarthe.

PARCHIM, ville assez consid. d'Al. cap. d'un Bail. dans le cer. de la basse Saxe, au D. de Meckelbourg, sur une petite ri. qui se jette dans l'Elbe, à 5 li. N. E. de Niesstad, 8 S. E. de Swérin. lon. 29. 50. lat. 53. 36.

PARDO ou *ELPARDO*, Mañon R. d'Esp. dans la Nouv. Castille, à 2 li. de Madrid, sur le chemin de l'Escorial. Les jardins sont beaux, & le parc très-étendu.

* Pardoux (St) nom de deux bourgs de Fr. l'un en Auvergne, Election de Clermont, & l'autre dans le Poitou, Elect. de Niort.

PARENZO, *Parentium*, petite, mais forte ville d'Ital. dans l'Istrie, sur le golfe de Venise, avec un Evêc. suff. d'Aquilée, & un bon havre, à 24 li. E. de Venise. Elle se soumit aux Vénitiens en 1267. lon. 21. 31. lat. 45. 23.

PARGA, *Eles portus*, ville forte des Etats de Venise, sur la côte d'Albanie, vis-à-vis de l'Isle de Corfou, avec un port commode. Elle est habitée par des Grecs & des Albanois, & est sit. sur un roc. lon. 38. 22. lat. 39. 28.

Parigné-Evêque, gros bourg de Fr. dans le Maine, Election de Château-du-Loir.

PARILLA ou *STA PARILLA* (la) ville de l'Amér. mérid. au Pérou, dans l'Audience de Lima, dans la vallée & sur la ri. de Santa, au bord de la mer, à 20 li. de Traxillo, & 60 de Lima. On passe la ri. de Santa sur des fruits qui ressemblent à des courges, en les enfilant dans une corde. lon. 300. lat. mérid. 9.

PARIS, *Lutetia Parisiorum*, ville cap. du R. de Fr. qui passe pour la plus belle, la plus riche, la plus peuplée, la plus florissante, & l'une des plus gr. de l'Eur. Elle ne le cède à aucune ville du monde, soit par le nombre prodigieux de ses superbes bâtimens, soit par la sagesse de son Gouvernement, soit par rapport aux Sciences & aux Arts qu'on y cultive, soit par toutes les commodités & les agrémens qu'on y trouve, soit enfin par le commerce prodigieux qui s'y fait. Elle fut bâtie long-tems avant Jules César. On y compte sept à huit cent mille ames. Elle a la plus célèbre Univ. du monde, fondée, dit-on, par Charlemagne en 790, un Collège Royal où l'on enseigne les Langues, & plusieurs fameuses Académies, savoir l'Académie Française, celles des Inscriptions & Belles Lettres, des Sciences, de Peinture, de Sculpture, d'Architecture, & de Chirurgie; plusieurs Bibliothèques publiques, dont les principales sont celles du Roi, de Mazarin, & de St Victor; un Jardin du Roi, rempli de routes sortes de plantes, & où l'on voit un cabinet enrichi d'une infinité de curiosités; des Manufactures de routes especes; différens Hôpitaux bien rentés, dont les princ. sont l'Hôtel-Dieu, l'Hôpital général, qui comprend la Charité, la Salpêtrière, l'Hôpital des Enfants-Trouvés, & les Petites-Maisons. Les édifices les plus remarquables sont le Louvre, le Chât. des Tuileries, le Palais Royal, le Luxembourg, l'Hôtel des Invalides, l'Hôtel de Ville, la Bastille, le Palais, la Sorbonne, où l'on voit le superbe Mausolée du Cardinal de Richelieu. Le Val-de-Grâce, la Cathédra-

le, sur-tout le Chœur, l'Eglise St Sulpice. Les princ. Places sont, la Place Royale, où l'on voit la statue équestre de Louis XIII. la Place de Vendôme, où est la statue équestre de Louis le Gr. la Place des Victoires, où Louis le Gr. est représenté avec les habits de son Couronnement, ayant à ses pieds quatre Nations enchainées, & la victoire lui mettant une Couronne sur la tête. L'Evêché de Paris, dont St Denis, qui vivoit au III. siècle, fut le prem. Evêq. a été érigé en Arch. en 1622, & en D. Pairie en 1674. Son Parlement est un des plus célèbres du monde, & celui du R. dont le ressort est le plus étendu; outre le Parlement, il y a à Paris une Chambre des Comptes, une Cour des Aides, une Chambre des Monnoies, un Hôtel des Monnoies, une Chambre du Trésor, une Jurisdiction appelée *La Table de Marbre du Palais*, & une autre appelée *le Châtelet*. Paris est dans une très-belle sit. sur la Seine qui le traverse, & qu'on passe sur plusieurs ponts, dont les princ. sont le Pont-Neuf, où l'on voit la statue équestre d'Henri le Gr. & le Pont-Royal. Il a produit une infinité de grands hommes. Il est à 28 li. S. de Rouen, 90 S. E. de Londres, 95 S. d'Amsterdam, 250 N. O. de Vienne, 250 N. E. de Madrid, 270 N. O. de Rome, 490 N. O. de Constantinople, 350 de Lisbonne, 600 S. O. de Moscou, 300 S. O. de Cracovie, 225 S. O. de Coppenhague, 305 S. O. de Stockholm. lon. 20. lat. 48 d. 50'. 10".

PARME, *Parma*, anc. riche, bien peuplée & très-belle ville d'Ital. cap. du D. de même nom, avec une cit. un Evêc. suff. de Bologne, & une Univ. La Cathédrale est magnifique; le Palais des D. est gr. & bien bâti; le gr. théâtre est le plus gr. & le plus singulier que l'on connoisse en Eur. Il est disposé de façon que d'un bout on peut entendre le son le plus bas de l'autre, & si haut qu'on élève la voix, il n'y a ni écho, ni rien qui puisse causer de la confusion. Outre

PUniv. il y a un beau Collège pour les Nobles. La pureté de l'air fait que les habitans vivent ordinairement long-tems. Il se donna une sanglante bat. auprès de cette ville, le 29 Juin 1734. C'est la patrie de Joseph Pompée Sacco, & de Jean Lanfranc. Elle est sur la ri. de Parme, à 12 li. S. E. de Crémone, 14 S. O. de Mantoue, 26 N. O. de Modène, 32 S. E. de Milan. lon. 28 d. 27', 30". lat. 44. 50.

PARME (le D. de) Prov. d'Ital. bor. N. par le Pô, qui la sépare du Crémonèse, N. E. par le Mantouan, E. par le D. de Modène, S. par la Toscane, O. par le D. de Plailance. C'est un pays délicieux & très-fert. Il appart. à la Maison d'Autriche.

Parnasse (le) *Parnassus*, mont. fameuse de la Turq. Eur. dans la Livadie, assez près de l'Hélicon; on l'appelle aujourd'hui *Licaoura*.

PARNAU ou **PERNAU**, *Pernavia*, petite, mais très-forte ville de l'Emp. Ruffien, dans la Livonie, avec un chàt. Elle a été prise & reprise plusieurs fois. Elle est près de l'emb. de la ri. de Pernau, de l'autre côté de laquelle est le vieux Pernau, à 20 li. S. O. de Revel, 32 N. E. de Riga. lon. 42. 2. lat. 58. 26.

Parnay, bourg de Fr. dans le Maine, Election de Laval.

PAROS, Ile de l'Archipel, l'une des Cyclades, d'environ 4 li. de long sur 3 de large, fameuse par ses beaux marbres. Elle est très-bien cultivée, & abond. en troupeaux. Il y pleut rarement. Les Parisiens ont toujours passé pour gens de bon sens. Les Grecs des Isles voisines les prennent souvent pour arbitres dans leurs différens. Barberouffe prit cette Ile sur les Venitiens; & depuis ce tems elle est suj. aux Turcs. Elle est près de celle de Naxie. Paros en est la cap.

PAROS, *Parium*, anc. ville de l'Archipel, cap. de l'Isle de Paros. C'étoit autrefois la plus gr. & la plus puissante ville des Cyclades; c'est aujourd'hui fort peu de chose en comparaison. Il y a un Evêq. Grec *suf. de Rhodes*. Les Fr. les Ang. les

Hol. y ont leurs Consuls. Elle est sur la côte occid. de l'Isle, vis-à-vis d'Antiparos. lon. 43. 11. lat. 37. 3.

PARTENAY, *Partiniacum*, ville de Fr. dans le Poitou, cap. d'un pays appelé la *Gatine*. Il s'y fait un com. confid. en bestiaux & en bled. Elle est sur la Toue, à 6 li. S. de Thouars, 6 N. de St Maixent, 75 S. O. de Paris. lon. 17. 16. lat. 46. 40.

PASLAY, ville d'Ecosse, dans la Prov. de Cunningham, autrefois remarquable par une célèbre Abbaye, dont les Moines ont écrit l'Histoire d'Ecosse. Elle est sur le Cort, à 15 li. d'Edimbourg, 132. de Londres. lon. 12. 40. lat. 56. 30.

PASSAGE, pet. ville d'Esp. dans le Guipuscoa, à un quart de li. de St Sébastien avec un port. Le R. d'Esp. y tient une Escadre. lon. 15. 42. lat. 43. 25.

PASSARAPAN, ville des Indes sur l'Isle de Java. lon. 134. 30. lat. mérid. 7. 30.

PASSAVANT, pet. ville de Fr. en Champagne, au Dioc. de Châlons, avec une Prévôté Royale.

PASSAW, *Passavia*, anc. belle & célèbre ville d'Al. dans la B. Baviere, avec un Evêc. *suf. de Saltzbourg*, & une fort. C'est une ville Imp. sous la protection de son Evêque, qui est P. d'Emp. Il s'y fit en 1552 un Traité dont on dit en proverbe: *C'est la transaction de Passaw, chacun garde ce qu'il a reçu*. Le D. de Baviere y bâtit les Imp. en 1703, & prit la ville en 1704. Elle est divisée comme en trois villes le long du Danube, au confluent de l'Inn & de l'Iliz, qui avec les mont. lui font une enceinte naturelle, à 25 li. E. p. S. de Ratibonne, 32 E. p. N. de Munich, 54 O. de Vienne. lon. 31. 9. lat. 48. 26.

PASSEWALCK, *Paswalcum*, pet. ville d'Al. au cer. de la h. Saxe, dans les Etats de l'Electeur de Brandebourg, sur l'Ucker. Elle est renommée par son excellente biere, & est à 6 li. de Prentzlow, & 6 de Torgelow. lon. 31. 50. lat. 51. 36.

PASSIGNIANO, *Passignianum*, pet. ville d'Ital. dans l'Etat de l'Eglise, dans le Perugin, sur le lac de Perouse. lon. 29. 50. lat. 43. 12.

Passy, *Voyez* *Pacy*.

PASSY ou *Pacy*, *Paciacum*, gros village de l'Isle de Fr. au-dessous & à une li. de Paris, sur la rive droite de la Seine, rem. par les eaux minérales, & par ses belles maisons.

PASTO ou *ST JUAN DE PASTO*, ville de l'Amér. mérid. dans le Popayan, dans une belle & agréable vallée, arrosée par une ri. dont l'eau est fort claire. lon. 303. lat. 1. 30.

PASTRANA, *Pasterniana*, ville d'Esp. dans la nouv. Castille, avec titre de D. près de Fuente Duegna, sur le Tage. lon. 15. 4. lat. 40. 26.

PATAGONS (les) *Patagonés*, Peuples de l'Amér. mérid. dans la Terre Magellanique, ayant à l'E. la mer du N. & au S. le détroit de Magellan. Ils sont divisés en plusieurs peuples, dont on dit que quelques-uns sont de taille gigantesque, ayant dix à onze pieds de haut. Ils vivent la plupart de chasse & de poisson. Il fait assez froid dans leur pays.

PATANE ou *PATANI*, *Perimulum*, R. des Indes, dans la presqu'Isle de Malaca, sur la côte orient. entre les R. de Siam & de Paha. Les habitans sont en partie Mahométans, & en partie Gentils. Ils sont fort voluptueux. Les Chinois sont avec eux un gr. com. L'air est très-sain dans ce pays, quoique fort chaud. On n'y distingue que l'hiver & l'été; l'hiver dure pendant les mois de Novembre, Décembre & Janvier, pendant lesquels il pleut sans cesse. On dit que les oies & les cannes y pendent deux fois le jour. Les bois sont remplis d'éléphans, de sangliers, & de guémons. Le R. est gouv. par une Reine qui ne peut pas se marier, mais qui peut avoir des galans tant qu'elle veut. Elle n'a qu'une ombre d'autorité; ce sont les Gr. qui gouvernent en son nom. Elle relève du R. de Siam. La cap. se nomme *Patane*, ou *Patany*. C'est une des plus belles & des plus fortes villes des Indes,

avec un bon port bien défendu. Les habitans sont bons mariniers. lon. 119. lat. 7. 33.

PATANS, peuples indépendans, dans les Etats du Gr. Mogol. Ils habitent dans les mont. de Dely & d'Aggra; ils sont féroces, guerriers, & grands ennemis des Mogols.

PATAY, *Pataium*, pet. ville de Fr. dans la Beauce, au Dioc. de Chartres, Election de Chateaudun, rem. par la défaite des Ang. en 1429. Talbot y fut fait prisonnier, & Jeanne d'Arc s'y distingua beaucoup. lon. 19. 18. lat. 48. 5.

PATER NOSTER, Isles de la mer des Indes, au S. de l'Isle des Célèbes, ainsi nommées à cause d'un gr. nombre de rochers qui les environnent comme des grains de chapeliers. Elles abon. en grains & en fruits, & sont très-peuplées.

Pater (St) bourg de Fr. dans la Touraine, Dioc. & Elect. de Tours.

PATI, *Pañta*, jolie ville de Sicile, dans le golfe de même nom, avec un Evêc. suff. de Messine, un petit fort & un port. Elle fut bâtie par le C. Roger après la défaite des Sarrafins. La Place & la Cathédrale sont fort belles. lon. 32. 50. lat. 38. 12.

PATMOS, Isle de l'Archipel, entre les Isles de Nicaria & de Samos. Elle a environ 10 li. de tour. Elle n'est habitée que par des Grecs. Ses ports sont infestés par les Corsaires. Les Grecs habitent au tour du Monastere de Saint Jean qui est fortifié comme une cit. Il y a quantité de perdrix, de lapins, de caïlles, de tourterelles, &c. mais le froment & l'orge n'y sont pas en abond. Il y a beaucoup plus de femmes que d'hommes. Les Patmiens ne sont soumis à aucun Evêque. Ils font venir celui qu'ils jugent à propos pour ordonner leurs Papis. Il y a dans l'Isle un hermitage, où l'on dit que St Jean composa son Apocalypse vers l'an 95 de J. C. l'hermitage porte le nom de ce Livre. lon. 44. 15. lat. 37. 20.

PATNA, *Patna*, gr. & fameuse ville des Indes, près du bord orient.

du Gange, cap. de la Prov. de son nom, dans les Etats du Gr. Mogol. Il s'y fait un com. confid. de toutes sortes de marchandises. Les Hol. y ont une loge. lon. 103. 15. lat. 25. 55.

PATRAS, *Patra*, anc. & florissante ville de la Morée, cap. du D. de Clarence, avec un Arc. Grec. Il y a plusieurs belles Mosquées, des Eglises Grecques, quatre Synagogues pour les Juifs qui y sont en grand nombre, & qui y font un gr. com. Il consiste principalement en soie, cuir, miel, cire & fromage. Il y a dans les mont. voisines des arbres qui portent de la manne, & des cyprès d'une hauteur prodigieuse. Les fruits, sur-tout les grenades, les citrons, & les oranges, y sont d'un goût exquis & à bon marché. L'air y est mal sain. Les Venitiens prirent cette ville en 1687, & la gardèrent jusqu'en 1716. Elle est sur la mer, à 8 li. S. O. de Lépante, 34 N. O. de Misitra. lon. 39. 32. lat. 38. 20.

PATRIMOINE DE ST PIERRE (le) *Patrimonium Sii Petri*, Prov. d'Ital. dans les Etats du Pape, d'environ 14 li. de long, sur 12 de large, bor. N. par l'Orviétan & l'Ombrie, E. par la Sabine & la Campagne de Rome, S. par la mer, O. par le D. de Castro & par la mer. Elle renferme, outre le Patrimoine particulier, le D. de Bracciano & l'Etat de Ronciglione. Viterbe en est la capitale.

PAU, *Palum*, très-jolie ville de Fr. cap. du Béarn, avec un Parl. une Chambre des Comptes, & une Cour des Aides unies au Parl. une Sénéchaussée, & un Hôtel des Monnoies, & un chât. où naquit Henri IV. le 13 Décembre 1557. Elle est sur une hauteur au pied de laquelle passe le Gave Béarnois, à 10 li. O. de Tarbe, 12 S. d'Aire, 39 S. de Bourdeaux, 167 S. O. de Paris. lon. 17. 6. lat. 43. 15.

Pavesin, bourg de France dans le Forez, Election de St Etienne.

PAVIE, *Papia*, anc. & célèbre ville d'Ital. la 2e. du D. de Milan, & la cap. du Pavésan, avec une célèbre Univ. & un Evêc. sus. de Mi-

lan. Elle est bien moins considérable qu'elle n'étoit autrefois. Elle n'a pu le relever depuis que le Vic. de Lautrec la saccagea en 1527, pour venger l'affront qu'y reçut François I. à la fameuse bat. qu'il y perdit en 1525, dans laquelle il fut fait prisonnier. Elle a été le séjour de plusieurs R. Le D. de Savoie & le Pr. Eugène la prirent en 1706. Les Fr. la reprirent en 1733; les François & les Espagnols la reprirent de nouveau en 1745; mais les Autrichiens la reprirent en 1746. C'est la patrie du célèbre Boëce, du Pape Jean XVIII. du fameux Jérôme Cardan, & de Jacques Menochius, pere du célèbre Jean - Etienne Menochius Jésuite. Elle est sur le Tésin, à 7 li. S. de Milan, 10 N. O. de Plaisance, 25 E. p. N. de Turin, 20 N. de Gènes, lon. 26. 40. lat. 45. 10.

PAVIE, petite ville de Fr. dans l'Armagnac, au Dioc. d'Auch, dans l'Astarac.

PAUL (St) ville de Fr. en Provence, à 2 li. O. de Nice, 3 d'Antibes, 183 S. E. de Paris. lon. 24. 48. lat. 43. 40.

PAUL (St) petite ville de Fr. en Artois, avec titre de C. à 6 lieues d'Arras, 9 de St Omer. lon. 20. 30. lat. 50. 23.

PAUL (St) *Sus Paulus*, ville de l'Amér. mérid. au Brésil dans la Capitainerie de St Vincent. C'est une espede de Répub. indépendante des Port. composée de bandits de différentes Nations, qui sont tous gens déterminés & gr. voleurs. Ils payent cependant un tribut d'or au R. de Port. On ne sçait de quelle religion ils sont; personne ne peut pénétrer dans leur pays à cause de la gr. forêt & des mont. inaccessibles qui l'environnent. lon. 333. 50. lat. mérid. 23. 15.

Paul (St) Abbaye de Fr. au Dioc. de Besançon. Elle est de l'Ordre de St Augustin, & vaut 15000 livres.

PAUL DE FENOUILLEDES (St) pet. ville de Fr. dans le Languedoc, cap. du pet. pays de Fenouilles, au Diocèse d'Aler, sur la rivière d'E-

gli, entre des montagnes.

PAUL-TROIS-CHATEAUX (St) *Augusta Tricassinorum*, anc. ville de Fr. au bas Dauphiné, au Dioc. de Valentinois, cap. du Tricastinois, avec un Evêc. suf. d'Arles, dont St Sulpice fut le prem. Evêque. Elle est sur le penchant d'une colline, sur les front. de la Provence, à une li. du Rhône, 5 S. E. de Viviers, 7 S. de Montelimar, 13 de Paris. lon. 22. 32. lat. 44. 21.

Il y a en Fr. plusieurs autres lieux du nom de St Paul.

PAULE, *Paule*, jolie ville d'Ital. au R. de Naples, dans la Calabre cit. proche la mer, rem. par la naissance de St François, Fondateur des Minimes. Elle est dans un ter. très-fert. & très-bien cultivé, abon. en fimpes. Elle appart. au Prince de Francavilla.

Paulhac, bourg de Fr. en Auvergne, Dioc. de St Flour.

PAULIAGUET, pet. ville de Fr. dans l'Auvergne, au Dioc. de Saint Flour, Elef. de Brioude.

Paulien (St) bourg de France en Auvergne, dans l'Elect. de Brioude.

PAVOASAN, *Pavoasanum*, ville d'Afr. dans l'Isle de St Thomé, sur le bord de la mer, avec une fort. un Evêc. suf. de Lisbonne, & un assez bon port. Elle appart. au R. de Port. Elle est peuplée d'Ital. de Fr. d'Esp. & de Port. lon. 23. 30. lat. mérid. 30'.

PAVOLOSZCZ, ville forte de Pologne, au Palatinat de Kiow.

Paulilype, *Paulilypus*, mont. fameuse du R. de Naples, dans la Campanie. Elle est très-délicieuse & très-fert. en vins délicats, & en toute sorte de fruits exquis. Elle est percée d'un bout à l'autre par une grotte très-longue, très-haute, & assez large, pour que deux carrosses y puissent passer de front. Les Servites ont sur cette mont. une Eglise où l'on voit le tombeau du célèbre Sannazar.

PAUTZKE, *Putiscum*, pet. ville de la Prusse Polonoise, dans la Poméranie, à 10 lieues de Dantzick.

longitude 36. 6. latitude 54. 44.

PAYASSES, ville de Turquie, dans la Caramanie, sur le golfe d'Alexandrette.

PAYERNE, *Paterniacus*, jolie pet. ville de Suisse, au can. de Berne, sur la Broye, dans une belle campagne, chef-lieu du Gouv. de même nom. Les Bernois la prirent sur les Savoyards en 1536. Les habitans sont renommés pour leur adresse à dresser des chiens de chasse.

PAYS, Isles de la mer des Indes, au S. des Isles Mariannes. Elles sont au nombre de 32, & furent découvertes en 1697. La Murec est la plus consid. & le séjour d'un R. auquel tous les habitans des autres Isles sont soumis. Elles sont toutes fort peuplées, à la réserve de trois. On dit qu'il n'y a aucun animal à 4 pieds, & que les habitans n'ont aucun signe de religion. Ils sont doux & bien proportionnés dans leur taille.

PAYS-BAS (les) *Belgium*, con. d'Eur. composée de 17 Prov. sit. entre l'Al. la Fr. & la mer du Nord. Ces 17 Prov. sont les D. de Brabant, de Limbourg, de Luxembourg, de Gueldres, le Mar. d'Anvers; les C. de Flandre, d'Artois, de Hainaut, de Hol. de Namur, de Zéelande, de Zutphen; les Seig. de Frise, de Malines, d'Utrecht, d'Overissel, & de Groningue; l'Arc. de Cambray & l'Evêc. de Liege y sont encore enclavés. Huit de ces Prov. qui sont vers le N. ayant secoué la domination Esp. formerent une Répub. qui est aujourd'hui la plus puissante de l'Europe, & connue sous le nom de *Prov. Unies*. Ces Prov. sont le D. de Gueldres, qui comprend le C. de Zutphen, les C. de Hol. & de Zéelande, les Seig. d'Utrecht, de Frise, d'Overissel & de Groningue. Outre cela les Hol. possèdent les parties sept. du Brabant & de la Flandre, & quelques villes dans l'Evêché de Liège & le C. de Namur. Tout leur pays peut avoir 48 li. de long, sur 40 de large. Ce pays de lui-même n'est pas fort bon, il est fort humide; mais l'industrie des habitans l'a

rendu un des plus florissans du monde. Il n'y en a point où les villes soient si près les unes des autres. Voyez les différentes parties. Outre cela, les Hol. possèdent de vastes États dans les autres parties du monde; ce qui fait que leur com. est si prodigieux. La R. P. R. est la dominante dans les Prov. Unies; mais toutes les autres y sont souffertes. On appelle les autres Prov. *les Pays-Bas Catholiques*. Elles appart. partie à la Maison d'Autriche, & le reste à la France. Chaque partie porte le nom de son Souverain.

PAZZY, *Paçya*, ville de la Romanie, près de Gallipoli, avec un Evêc. suff. d'Héraclée. Elle est sur la mer. lon. 44. 34 lat. 40. 33.

* Pé (St) bourg de Fr. en Gascogne, au pays de Labour.

PEAN, *Peantum*, ville confid. de Corée, cap. de la Prov. de Peando, sur la mer de la Chine. Elle est gr. & bien peuplée. Les Japonois s'en emparèrent en 1592.

Pebrac, *Piperacum*, Abbaye de Fr. en Auvergne, au Dioc. de Saint Flour. Elle est de l'Ordre de St Augustin, & vaut 2400 liv.

PECH, ville de la Turquie Eur. dans la partie occid. de la Serbie, sur le Drin blanc.

PECHLARN, *Arlape*, ville d'Al. dans la basse Autriche, sur la rive droite du Danube, dans l'endroit où la riv. d'Erlaph se jette dans ce fleuve.

PEDENA, *Patina*, anc. pet. ville d'Ital. en Istrie, avec un Evêc. suff. d'Aquilée. Elle appart. à la Maison d'Autriche.

PEDIR, *Pedira*, ville des Indes, cap. d'un R. de même nom, dans l'Isle de Sumatra. Le Roi d'Achem s'en est emparé. lon. 114. 15. lat. 5. 30.

Pedraça de la Sierra, bourg d'Esp. dans la vieille Castille, rem. par la naissance de Trajan, & par son fort chât. où les fils de François I. furent détenus prisonniers pendant quatre ans.

PADRO (St) petite ville d'Esp.

dans la vieille Castille, sur la riv. d'Arlanza

PEEBLES, ville d'Ecosse, capit. de la Prov. de même nom, autrefois Twedale. Il y a trois Eglises, trois portes, trois rues & trois ponts. Elle est agréablement sit. sur le bord sept. de la Twede, à 7 li. S. d'Edimbourg, 102 N. de Londres. lon. 14. 28. lat. 55. 54.

PEER, pet. ville & C. de l'Evêc. de Liège, au C. de Loolz. lon. 23. 10. lat. 51. 8.

PEGNAFIEL, *Penafela*, ville d'Esp. dans la vieille Castille, sur le Douero, rem. par son Palais, son chât. qui est très-bien fortif. & par ses fromages, qui passent pour les meilleurs d'Esp. Elle est à 7 li. S. E. de Valladolid. lon. 13. 53. lat. 41. 32.

PEGNA-FLOR, *Pena-flos*, anc. ville d'Esp. dans l'Andalousie, sur le Xénil.

PEGNA-MACOR, ville de Port. dans la Prov. de Beira, avec un bon château.

PEGNARANDA, ville d'Espagne, dans la vieille Castille, cap. du D. de même nom, à 14 li. S. O. d'Olmedo. lon. 12. 57. lat. 40. 52.

PEGU, *Peguum*, R. confid. d'As. avec une ville de même nom, sur la côte occid. du R. de Bengale; il fait aujourd'hui partie des États du R. d'Ava, & nous est peu connu. lon. 124. 30. lat. 17.

PEINE, *PEINA*, *Poynum Castrum*, pet. ville d'Al. au cerc. de la h. Saxe, dans le D. de Brunswick. Elle est fameuse par la bat. de 1553, entre l'Elect. Maurice de Saxe qui y fut tué, & le Marg. de Brandebourg, & est sur le ruif. de Fusée, à 10 li. de Brunswick.

PEKELI, *Pekinenfis Provincia*, Prov. de la Chine, la prem. de ce gr. Emp. Elle a la figure d'un triangle rectangle, & contient plus de trois millions d'ames. Elle est peu fert. mais l'air y est tempéré & sain. Les Chinois de cette Prov. sont plus guerriers, mais moins polis & moins propres aux sciences, que ceux des

autres Prov. Pekin en est la capitale, & a sous elle huit Métropoles & vingt-six villes.

PEKIN, *Pechinum*, gr. & fameuse ville d'As. cap. de l'Emp. de la Chine, & la résid. ordinaire des Emp. Elle est composée de deux villes, l'une anc. où les Tartares seuls habitent, & l'autre appelée la *ville des Chinois*, aussi gr. & beaucoup plus peuplée que la prem. Ces deux villes contiennent un nombre prodigieux d'habitans; les rues sont presque toutes tirées au cordeau, & bordées par des Maisons de Marchands, devant les boutiques desquels il y a des affiches de tout ce qu'ils vendent; ces affiches de différentes couleurs, font une fort belle perspective. Au reste les maisons sont fort mal bâties, & les rues très-fales. Le Palais de l'Emp. est cependant très-beau; il a 2 li de tour; l'Emp. a avec lui trois Reines, & deux ou trois mille concubines. Outre ce Palais, il y en a à côté vingt autres rem. Le Temple de la Terre où l'on couronne l'Emp. mérite aussi l'attention des curieux. Quand ce P. est couronné, il prend un habit de laboureur & une charrie de vermeil, & laboure quelque peu d'un champ qui est dans ce Temple. C'est une anc. coutume établie par les Chinois, pour que les Rois se souviennent que leurs revenus ne viennent que des sueurs du peuple, & qu'ainsi ils doivent les ménager, lon. 134 d. 16'. 30". lat. 39. 54.

Peloponnesse, *Voyez* Morée.

PELYSS, *Pelyssa*, pet. ville de la b. Hongrie, cap. d'un C. de même nom, près du Danube, à 3 li. S. E. de Gran, 7 N. de Bude. lon. 36. 25. lat. 47. 26.

PEMBA ou PEMBO, petite Prov. d'Afr. au R. de Congo; elle est au centre du R. & a toujours été le berceau, le trône & le sépulchre des Rois de Congo. La capitale porte le même nom. lon. 36. lat. mérid. 7. 30.

PEMBROKE, *Pembrochium*, ville d'Ang. au pays de Galles, avec titre

de C. & un châ. où naquit Henri VII. C'est la cap. du Pembrokeshire, Prov. occid. & marit. d'Ang. de 31 li. de tour, & de 420000 arpens. Elle est très-fert. Pembroke envoie deux Députés au Parl. & est à 66 li. O. de Londres. lon. 12. 45. lat. 51. 48.

* PENA-GARCIA, pet. ville de Port. dans la Prov. de Beira, avec un châ. Philippe V. la prit en 1704; mais il se retira à l'approche des Alliés. Elle est sur les confins de l'Estremadure Esp. à 6 li. S. E. d'Idanha-Velha. lon. 11. 43. lat. 39. 30.

PENALVA, pet. ville de Port. dans la Prov. de Beira, sur une colline, avec un château, à 3 lieues de Coimbre.

PENAUTIER, petite ville de Fr. dans le Languedoc, au Dioc. de Carcassonne.

Penderachi, *Voyez* Héraclée.

PENICHE, ville forte de Port. dans l'Estremadure, avec un bon port & une forte cit. à 14 li. de Lisbonne. lon. 9. 2. lat. 39. 30.

PENICK, *Penica*, ville d'Al. dans le cerc. de la h. Saxe, dans la Misnie, appart. à l'Elect. de Saxe. Elle est sur la Mulde, à 3 lieues E. d'Altenbourg, lon. 30. 42. lat. 50. 56.

PENISCOLA, *Peninsula*, très-forte ville d'Esp. au R. de Valence, sur le bord de la mer, sur une pointe de terre fort élevée.

PENNE, *Penna*, pet. ville de Fr. dans le h. Languedoc, au Diocèse d'Alby, près de l'Aveirou, avec un château.

Pennon, *Pennonnia*, fort. d'Afr. dans une pet. île, devant le port d'Alger.

PENNON-DE-VELEZ, place très-importante d'Afr. dans un écueil de la mer Médit. près de la ville de Velez. Dom Pedre de Navarre la bâtit en 1508. Les Maures la prirent en 1522; les Esp. la reprirent d'assaut en 1664; & depuis ce tems elle leur est demeurée. lon. 13. 20. lat. 35. 25.

PENRYN, *Bolarium*, ville d'

marché d'Ang. dans la Prov. de Cornouailles, proche le havre de Falmou th. Elle envoie deux Députés au Parl. & est à 73 li. S. O. de Londres. lon. 12. 30. lat. 50. 10.

PENSILVANIE, *Pensilvania*, Prov. de l'Amér. sept. près du pays des Iroquois. Charles II. Roi d'Ang. la donna en 1681 au Chevalier Guillaume Pen, de la secte des Quakers. L'air y est doux & pur; il y a des arbres fruitiers de toute sorte, du bled, des légumes, du gibier, &c. Une partie est habitée par les Ang. & l'autre par les Indiens. Ces Indiens sont naturellement grands & bien proportionnés, civils & hospitaliers; ils croient un Dieu & l'immortalité de l'ame. Philadelphie en est la cap. La partie que possèdent les Ang. comprend les cout. de Philadelphie, Buckingham, Chester, Newcastle, Kent & Suffex.

PENTHIÈVRE, anc. C. de Fr. dans la Bretagne, érigé en D. Pairie par Charles IX. en 1569, en faveur de Sébastien de Luxembourg. Il comprend les Terres de Guingamp, Montcontour, la Roche-Efnard, Lanizu, & Jugon.

PEQUEY, Isle de la Chine, dans la Prov. de Huquang. On y trouve des tortues d'une gr. prodigieuse, & d'autres fort pet. qu'on élève dans les maisons par curiosité.

PEQUIGNY ou **PIQUIGNY**, *Pincinniacum*, pet. ville de Fr. dans la Picardie, sur la rive gauche de la Somme, à 3 li. d'Amiens. Elle est rem. par l'assassinat de Guillaume Longue-épée, D. de Normandie, & par l'entrevue de Louis XI. Roi de Fr. & d'Edouard R. d'Ang. sur un pont qui y fut fait exprès. lon. 19. 37. lat. 49. 58.

Péra, nom qu'on donne à un des fauxbourgs de Constantinople. C'est où résident les Ambassadeurs d'Eur.

PERCHE (le) *Perticum*, petite Prov. de Fr. d'environ 15 lieues de long sur 12 de large, bor. N. par la Normandie, S. par le Maine, & par le Dunois, E. par la Beauce, O. par le Maine. Elle tire son nom d'une

gr. forêt appelée *Perticus saltus*. Elle est assez fert. & il s'y fait un bon com. Elle fut unie à la Couronne sous St Louis. Ses villes princip. sont Belleme, Mortagne & Nogent-Rotrou.

* **Pere** (St) bourg de Fr. dans la Gén. de Paris, Elect. de Nemours.

PEREASLAW, *Pereaslava*, ville forte & bien peuplée de Pologne, au Pal. de Kiovie, sur le Tribiecz. Les Polonois l'ont cédée à la Russie. Elle est à 20 li. S. E. de Kiovie. lon. 50. 19. lat. 49. 46.

PERECZAS, *Peregia*, petite villa de la h. Hongrie, capir. d'un C. de même nom, à 20 li. E. p. N. de Tockay. lon. 39. 45. lat. 48. 32.

PERESLAW-SOLESKOY, *Pereflavia*, ville de l'Emp. Rusien, au D. de Rostove, nommée ainsi pour la distinguer de *Pereflaw-Resaski*, autre ville de Moscovie, qui est la princ. du D. de Rezan. La premiere lon. 57. 3. lat. 56. 28. La seconde lon. 59. 30. lat. 54. 38.

Pereuil, bourg de Fr. dans l'Angoumois, Election d'Angoulême.

PERGAME ou **PERGAMO**, *Pergamum*, anc. ville de la Natolie, avec un Evêc. suf. de Smyrne. C'est à cette ville que l'on doit l'invention du parchemin, & la naissance du célèbre Gallien. Elle est habitée par des Turcs & des Grecs. Elle est sur le Caïque.

PERGELL ou **PREGELL**, *Pregel-lia*, gr. vallée qui s'étend d'Orient en occident, & fait la septième Communauté de la Ligue de la Caddée au pays des Grisons.

Perignac, bourg de Fr. en Saintonge, Election de Saintes.

Perignac, Abbaye de Fr. au Dioc. d'Agen, Ordre de Cîteaux. Elle vaut 2000 liv.

Petigné, bourg de Fr. dans le Poitou, Election de St Maixent.

PERIGORD (le) *Ager Petrocorientis*, Prov. de Fr. qui fait partie de la Guienne, bor. N. par l'Angoumois & une partie de la Marche, E. par le Querci & le Limosin, S. par l'Agénois & le Bazadois, O. par

le Bourdellois, une partie de la Sain-
tonge & de l'Angoumois. Elle a
environ 33 li. de long sur 24 de
large. Elle abonde en mines d'ex-
cellent fer ; l'air y est pur & sain.
Les habitans sont fort vifs. On divi-
se le Perigord en haut ou blanc, &
en bas ou noir. Perigueux en est la
capitale.

PERIGUEUX, *Petrocorii*, anc.
ville de Fr. cap. du Perigord, avec
un Evêché suf. de Bourdeaux, un
Présid. un Bail. une Elect. & un Col-
lége associé à l'Univ. de Bourdeaux.
C'est la patrie d'Aymar Ranconnet.
Elle est dans un bon pays, sur l'Isle,
à 20 li. S. O. de Limoges, 15 S. E.
d'Angoulême, 26 N. E. de Bour-
deaux, 110 S. O. de Paris. lon. 18.
18. lat. 45. 18.

PERLEBERG, petite ville d'Al.
dans la Marche de Brandebourg, à
20 ou 12 li. de Wirtemberg.

PERMSKI ou **PERME**, *Permia*,
ville de l'Emp. Ruffien, cap. d'une
Prov. de même nom. Elle est sur la
ri. de Kama, entre la Dwina & l'O-
by. lon. 73. 55. lat. 60. 26.

Il y en a une autre dans la même
Prov. qu'on appelle la *vieille Per-
me*. lon. 74. 55. lat. 52. 6. La Prov.
est bor. N. par les Samoyedes, &
une partie de la Jugorie, O. par la
Prov. de Zirannie & la Prov. de
Viarka, E. par la Sibérie.

Pernambuco, *Voyez* Fernambuco.

PERNE, pet. ville dans le Com-
tat d'Avignon. C'est la patrie d'Es-
prit Fléchier, Evêque de Nîmes, à
4 li. E. d'Avignon.

PERNES, *Pernæ*, ville forte de
Fr. dans l'Artois, sur la Clarence,
à 3 li. S. O. de Bethune, 7 N. O.
d'Arras. lon. 20. 6. lat. 50. 29.

PERONNE, *Perona*, ville forte
de Fr. dans la Picardie, cap. du
Santerre, rem. par la détention de
Charles le Simple, qui y finit mal-
heureusement ses jours dans le châ.
On la nomme la *Pucelle*, parce
qu'elle n'a jamais été prise. Le C.
Henri de Nassau fut obligé d'en le-
ver le siège en 1536. Elle est sur la
Somme, à 11 li. S. O. de Cambrai,

10 E. d'Amiens, 32 N. p. E. de Pa-
ris. lon. 204. 35. 44. lat. 49 d.
55. 30.

PÉROU (le) *Peruvia*, gr. pays
de l'Amér. mérid. bor. N. par le Po-
payan, E. par le pays des Amazo-
nes, S. par le Chili, O. par la mer
du S. Il a 600 li. de long du N. au S.
& 50 de large. C'est un pays très-
riche à cause de ses mines d'or, d'ar-
gent, &c. Il est rempli de h. mont.
couvertes de forêts, où il y a dif-
férentes espèces d'animaux. Les val-
lées qui peuvent être arrosées sont
très-fert. mais il y a une gr. partie
du pays qui est stérile, parce qu'il
n'y pleut jamais : le chaud & le froid
y sont très-gr. selon les différens en-
droits ; & quoique le Pérou soit en
gr. partie sous la Zone Torride, les
nuits y sont quelquefois d'un froid
insupportable. Ce pays faisoit autre-
fois un Emp. particulier, dont les
P. s'appelloient *Incas*, & étoient
très-puissans. Il finit en 1537, le 6
Janvier, que Dom Diegue d'Alma-
gro Esp. obligea l'Inca Manco à se
soumettre au Roi d'Esp. Depuis ce
tems le Pérou est habité par des Esp.
Créoles & par des Indiens naturels
du pays, dont une partie a embrassé
le Christianisme, & est sujette au R.
d'Esp. & l'autre est idolâtre & indé-
pendante. Le Pérou est divisé par
les Espagn. en trois Audienc. ou
Gouv. Celle de Quito, celle de Lima,
ou de Los-Reyes, & celle de Los-
Carcas ou de la Plata. Il est gou-
verné par un Viceroi fort riche
& fort puissant. Lima en est la ca-
pitale.

PEROUSE, *Perusia*, anc. belle,
bien peuplée, & gr. ville d'Italie,
dans l'Etat de l'Eglise, cap. du Pe-
rugin, avec une bonne citad. une
Univ. & un Evêc. suf. du Pape. Les
Eglises, & quantité d'autres édifices,
tant publics que particuliers, sont
très-beaux. C'est la patrie de Jean-
Baptiste Dante, de Jean-Paul Lan-
celot, de Balde de Ubaldis & de Be-
noît Capra. Elle est entre le Tibre
& la ri. Genna, sur une colline, à
3 li. N. O. d'Assise, 30 N. de Rom.

me, 10 O. p. N. de Nocera. lon. 30: 1. lat. 43. 6.

Le lac de Pérouse est à 3 li. de la ville; il est presque rond, & a environ deux lieues de diametre. Il y a trois Isles.

PEROUSE, pet. ville, ou bourg de Piémont, dans le val de Pérouse, cédée au D. de Savoie en 1698.

Perpezat, bourg de Fr. en Auvergne, Election de Clermont.

PERPIGNAN, *Elna*, ville forte & consid. de Fr. cap. du Roussillon, avec une très-bonne cit. une Univ. érigée en 1349, par Pierre R. d'Aragon, un Evêc. suff. de Narbonne, une Intendance & un Hôtel des Monnoies. C'est le siège du Conseil Souv. du Roussillon. Le corps de la Ville est un des plus illustres du R. Elle est sit. sur le Tet, qu'on passe sur un beau pont, & sur la Bassé, partie dans une plaine & partie sur une colline, dans un ter. fert. en bon vin, à 35 li. S. E. de Toulouse, 12 S. p. O. de Narbonne, 30 S. O. de Montpellier, 175 S. de Paris. lon. 20 d. 34'. 5". lat. 42 d. 41'. 55".

Perray-neuf (le) Abbaye de Fr. au Dioc. d'Angers. Elle est de l'Ordre de Prémontré, & vaut 3500 liv.

* Perfac, bourg de Fr. dans le Poitou, Election de Poitiers

PERSE, *Perfis*, gr. R. d'Asie, bor. N. par la Circassie & la mer Caspienne, E. par les Etats du Mogol, S. par le golfe Persique, le golfe d'Ormus, & une partie de la mer des Indes, O. par la Turquie As. Il est dans la Zone tempérée. Le mont Taurus le coupe dans toute sa longueur. Les Prov. qui sont au N. de cette mont. sont fort chaudes, & celles qui sont au S. sont plus tempérées. En général le ter. est sablonneux & stérile dans la plaine; mais l'adresse des Persans le rend fertile dans bien des endroits. Il y vient toutes sortes de fruits, d'excellent vin, & des meuriers, qui nourrissent une quantité prodigieuse de vers à soie. Il y a des mines de pierres précieuses & de differens mé-

taux. Outre les animaux qui nous sont communs, il y en a de plusieurs autres especes singulieres. Les Persans sont de taille médiocre, maigres, robustes, extrêmement propres; ils ont l'esprit vif, & le jugement bon; sont très-propres aux Arts & aux Sciences, & fort inventifs; bons amis & très-voluptueux. Les femmes y sont jolies & spirituelles. Les Persans sont Mahomét, & suivent différentes sectes, principalement celle d'Ali, qu'ils ont en grande vénération; ils sont fort ennemis des Turcs, & ont des cérémonies tout-à-fait opposées aux leurs. Outre les Mahométans, il y a des anc. Persans, appellés *Guebres*; Voyez ce mot. Le Roi de Perse est Despotique & Monarchique. On appelle le R. *Sophi*. La Perse contient les Prov. de Send, Makeran, Sitzistan, Sablufstan, Chorassan, Mansfanderan, ou Tabrissan, Estarabad, Schirwan, Adirbeizan, Frak-Arzem, Chufistan, Farsistan, Kirman & l'Irac-Agemi. Ispahan en est la capitale.

Perseigne, Abbaye de Fr. au Diocèse du Mans, Ordre de Cîteaux, Elle vaut 2500 liv.

Persique (golfe) gr. golfe d'As. entre la Perse à l'E. & l'Arabie heureuse à l'O. Il commence près du R. de Sindi, où le fleuve Indus se décharge dans la mer & finit à l'emb. de l'Euphrate & du Tigre. On peut le parcourir d'un bout à l'autre en six jours & le traverser en un. Les tempêtes y sont fréquentes; & il ne seroit pas navigable, sans la quantité de ports que l'on y trouve.

PERTH ou **ST JOHNSTOWN**, *Perthum*, ville très-importante d'Ecosse, cap. du C. de même nom, sur la ri. de Tay, à 10 li. N. E. d'Edimbourg, 119 N. p. O. de Londres. lon. 14. 35. lat. 56. 40.

PERTUIS (le) *Pagus Pectisus*, pays de Fr. en Champagne, entre la Champagne proprement dite & le Barrois, sur la Marne.

PARTUIS, *Pertusium*, pet. ville de Fr. en Provence, dans la Viguerie

rie d'Aix, dans un ter. sain & fert. à 4 li. N. E. d'Aix, 11 N. de Marfeille, 162 S. E. de Paris. lon. 23. 15. lat. 43. 44.

PERUGIN ou **PEROUSIN**, pays d'Ital. dans l'Etat de l'Eglise, bor. N. par le D. d'Urbain, E. par l'Ombrie, S. par l'Orvietan, O. par la Toscane. Il a environ 10 li. de long sur presqu'autant de large. Péroue en est la capitale.

PESARO, *Pisaurum*, anc. & jolie ville d'Ital. cap. d'une Seign. de même nom, au D. d'Urbain. L'Eglise Cathédrale est magnifique. On trouve en abond. dans cette ville tout ce qui est nécessaire à la vie. C'est la patrie du Pape Clement XI. Elle est dans une agréable sit. sur une hauteur, à l'emb. de la Foglia, dans la mer Adriatique, au-dessous de plusieurs côtesaux, à 7 li. N. E. d'Urbain, 52 N. E. de Rome. lon. 30. 35. lat. 43. 56.

PESCARA, *Aternum*, très-forte ville d'Ital. au R. de Naples, dans l'Abrozze cit. avec titre de Marq. & un châ. Elle est à l'emb. d'une ri. de même nom, qui prend sa source dans l'Apennin, & se jette dans la mer Adriatique, à 3 li. de Chieti, 3 O. de Citta di Penna, 4 S. E. d'Attri, 40 N. E. de Naples. lon. 31. 55. lat. 42. 22.

PESCHERIE (la côte de la) nom qu'on donne à la pointe mérid. de la Peninsule de l'Inde, en commençant au cap de Comorin, jusqu'à la pointe de Romanacor. Elle a plus de 40 li. & est fameuse par la pêche des perles. Les Hol. en font presque tout le com. quoiqu'elle appart. au P. de Maduré & au P. de Murava.

PESCHIERA ou **PESQUAIRE**, *Pesciera*, pet. ville forte d'Ital. dans le Véronnois, avec un châ. & une bonne fort. Les Venitiens la prirent aux D. de Mantoue en 1441. Elle est sur le lac de Garde, à l'endroit où le Menzo en sort, à 5 li. O. de Véronne. lon. 28. 12. lat. 45. 23.

PESCIA, pet. vill' e d'Ital. dans la Toscane, au Florentin, sur la pet. ri. de son nom;

PESENAS, *Pesenacum*, anc. ville de Fr. au Languedoc, dans le Dioc. d'Agde, avec titre de C. Elle est dans une sit. charmante, sur la Pein, à 4 li. N. E. de Bésiers, 8 de Montpelier, 3 N. d'Agde, 162 S. p. E. de Paris. lon. 21. 6. lat. 43. 28.

Pessan, bourg de Fr. dans le bas Armagnac, avec uné Abbaye de l'Ordre de Saint Benoît, qui vaut 3000 liv.

PEST, ville de la haute Hongrie, cap. du C. de même nom, sur la rive orient. du Danube, dans une belle plaine, vis-à-vis de Budé, à 30 li. S. E. de Presbourg. lon. 37. lat. 47. 24.

PETAGUET, pays de l'Amér. mérid. au Brésil, bor. N. par le pays de Dele, E. par la mer, S. par la Capitainerie de Rio-Grande, O. par les Tupuyes. Il y a des mines d'argent.

PETAW, *PETAU*, *Petovia*, anc. ville d'Al. au cer. d'Autriche, dans la Stirie. Elle est fort jolie, & est sur la Drave, à 60 li. E. p. S. de Saltzbourg, 43 S. de Vienne, 14 N. E. de Cilley. lon. 34. 4. lat. 46. 40.

PETERBOROUGH, *Petuaria*, ville Episc. d'Ang. en Northamptonshire, avec titre de C. Elle envoie deux Députés au Parl. & est sur le Nen.

PETERSBOURG (St) *Petropolis*, gr. belle & célèbre ville d'Eur. dans l'Ingrie, bâtie par Pierre le Grand, Czar de Moscovie, en 1703, qui en fit la cap. de son Emp. C'est la résid. ordinaire des Czars, qui y ont bâti des Palais magnifiques. Il y a une citad. une Académie Imp. & un Hôtel de Cadets. Les quais des Isles de l'Amirauté & Bazile sont un des plus beaux ornemens de la ville. Il y a un très-grand nombre de beaux édifices. Elle est fort com. à cause de sa sit. dans plusieurs Isles formées par la Nerwa, à un quart de li. de son emb. dans le golfe de Finlande; en un môr cette nouv. ville ne le cede à aucune des plus anc. Les Arts, les Sciences y sont en vigueur; & e'a tout ce qu'il faut pour passer pour une des plus considérab.

villes du monde. Elle est fort suj. aux inondations, & est à 225 li. N. O. de Moscow, 310 N. E. de Vienne, 210 N. E. de Coppenhague, 120 N. E. de Stockholm, 500 N. E. de Paris. lon. 47. 58. lat. 54. 56.

PETERSHAGEN, ville d'Al. dans la Pr. de Minden, à une lieue de la ville de ce nom, sur le Weser, avec un châ. lon. 26. 36. lat. 52. 20.

PETIGLIANE, *Petigliana*, ville d'Ital. dans le Siennois, aux confins du D. de Castro. Elle avoit autrefois ses C. particuliers. Elle est près de la ri. de Lente, à 3 li. S. E. de Socane, 18 S. E. de Sienne, 3 N. O. de Castro. lon. 29. 20. lat. 42. 33.

PETRA, anc. ville d'As. autrefois capitale de l'Arabie-Pétrée. On n'en voit plus que les ruines.

PETRINIA, pet. mais très-forte ville de la Croatie, sur la ri. de Petrinia, qui se jette dans le Culpe. Elle appart. à la Maison d'Autriche, & est à 7 li. E. de Carlostadt. lon. 34. 15. lat. 45. 46.

PETRI-VARADIN ou *PETER-VARADIN*, ville forte de la basse Hongrie, au D. de Sirmium, sur la rive droite du Danube, à 18 li. N. O. de Belgrade, 6 E. d'Illok. lon. 37. 45. lat. 45. 20.

PETZORA, Prov. du N. de la Moscovie, le long de la mer Glaciale. Elle est remplie de h. mont. & il y fait si froid, que les riv. n'y dégèlent qu'au mois de Mai, & recommencent à geler au mois d'Août. On ne trouve dans cette Prov. qu'une pet. ville qui porte le nom de Petzora. Elle est assez forte.

PEYRAT, très-petite ville de Fr. dans la Marche, Election de Bourgneuf.

Il y a un bourg de ce nom dans l'Election de Limoges.

* Peyré, bourg de Fr. dans le Poitou, Election de Poitiers.

Peyrillat, bourg de Fr. dans le Limosin, Election de Limoges.

* Peyroux, bourg de Fr. dans le Poitou, Election de Poitiers.

Peyruffe, *Petrocia*, anc. ville de

Fr. dans le Rouergue, siège d'un Bail. avec un châ. Elle est sur une mont. au pied de laquelle passe la Diège, à 4 li. de Cadenac, 109 de Paris. lon. 18. 40. lat. 44. 36.

Pezenne (Ste) bourg de Fr. en Auvergne, Election de Riom.

PEAFFENHOFEN, ville d'Al. dans la h. Baviere, sur l'Ilm. à 12 li. d'Ingolstadt, 18 de Munich. Il s'y donna un combat très-opiniâtre en 1745. lon. 28. 35. lat. 49. 5.

PEIN, pet. ville de Suisse dans le Turgaw, chef-lieu d'un Bail. de la dépendance du cant. de Zurich, sur la Thour.

Pfirth, Voyez Ferrete.

PFREIMB, petite ville d'Al. au cercle de Baviere, dans le Nord-Gow, avec un beau châ. sur le ruif. de même nom. lon. 29. 58. lat. 49. 30.

PFORTZHEIM, ville d'Al. dans la Suabe, au Marq. de Bade Dourlach, aux front. du Craichsgow, avec un anc. château. Elle est sur la riv. d'Entz, à 3 lieues & demie S. E. de Dourlach, 12 N. E. de Haguenau, 11 S. O. de Heidelberg, 8 S. E. de Spire. lon. 27. 17. lat. 48. 55.

PEULLENDORFF, *Bragadurum*, ville Imp. d'Al. au cerc. de Suabe, dans le Hegow, sur la ri. d'Andelspach, à 8 li. N. de Constance, 15 S. O. d'Ulm. lon. 26. 58. lat. 48.

PHALTZBOURG, *Phalsburgum*, petite, mais forte ville de Fr. entre l'Alsace & la Lorraine, avec titre de Pr. & un anc. châ. C'est une place d'importance pour la communication avec les trois Evêc. Elle est sur une haut. qui est une continuation des mont. de Vosge, à 2 li. de Saverne, 11 N. O. de Strasbourg, 92 E. de Paris. lon. 34 d. 56'. 17". lat. 48. 46.

Phafe (le) ou Fachs, *Phasis*, gr. & célèbre steuve d'Asie, qui traverse la Mingrelie, & se jette dans la mer Noire.

PHILADELPHIE ou *ALLACHARS*, *Philadelpia*, anc. & célèbre ville de la Natolie, avec un Evêc. Elle n'est plus rien en come

paraïson de ce qu'elle étoit autrefois. lon. 47. lat. 38. 8.

PHILADELPHIE, ville de l'Amérique, sept. capit. de la Pensylvanie. C'est une des plus riches, des plus belles & des plus florissantes villes que les Ang. ayent en Amér. Elle est entre les rivières de Laare & de Schuyskil. lon. 301. 40. lat. 39. 50.

Philippe (l'Isle St) Voyez Fuego.

PHILIPPE (St) ville de l'Amér. sept. dans la Nouv. Esp. au pays de Mechoacan, dans un ter. qui nourrit beaucoup de bétail.

PHILIPPEVILLE, *Philippopolis*, pet. mais jolie & très-forte ville de Fr. dans le Hainaut. Elle est fortif. à la Vauban, & est sur une hauteur auprès des ruif. de Jamagne & de Bridou, à 10 li. S. E. de Mons, 5 N. O. de Charlemont, 2 N. de Mariembourg, 50 N. p. E. de Paris. lon. 22. 5. lat. 50. 8.

Philippe, fort des Pays-Bas, dans la Flandre Hol. sur le bras occid. de l'Escaut. Le C. de Nassau le prit en 1633. Les Esp. furent contraints d'en lever le siège quelques tems après, & en 1635. Il est à une li. N. du Sas de Gand.

PHILIPPINES (les) *Philippina*, Isles de la mer des Indes, au-delà du Gange, dans l'Archipel de St Lazare, sous la Zone Torride. Elles furent découvertes par Magellan, en 1519. Elles sont en gr. nombre; le climat y est chaud & humide; ce qui fait que l'air y est mal sain. Le ter. y est agréable, fert. & abond. en tout ce qui est nécessaire à la vie. Les arbres y sont toujours verts, & on y trouve des fruits meurs dans toutes les saisons. Les campagnes sont remplies de bufs sauvages, & les forêts de gibier. On y trouve quantité de singes, parmi lesquels il y en a de très-gr. & plusieurs autres animaux inconnus en Eur. Les perles, l'ambre gris, le coton, les épiceries, mais principalement l'or, sont la plus gr. richesse des Philippines. Elles sont habitées par des Indiens de diverses sortes, & par des Esp. à qui ces Isles appart. en partie. Les princ.

sont Mindanoo, Manille, Leyte, Ibabao, Paragua, Mindoro, Sebu, Panay, l'Isle des Noirs, & Bool. lon. 132-145. lat. 1-23.

PHILIPPINES (les nouvelles) ou les Isles des *PATAOS*, Isles de la mer des Indes, entre les Moluques, les anciennes Philippines & les Mariannes.

On en compte 87 qui sont renfermées entre la Ligne & le Tropique du Cancer. Ces Isles ne sont point encore fort connues des Européens.

PHILIPPOLI, *Philippopolis*, anc. & considér. ville de la Turquie Eur. dans la Romanie, avec un Arc. suff. de Constantinople. C'est la résid. d'un Sang ac. Elle est sur la riv. de Mariza, à 25 li. N. O. d'Andrinople, 75 N. O. de Constantinople. lon. 42 30. lat. 42. 15.

Philippis-Town, Voyez Kingtown.

PHILIPSTADT, *Philippopolis*, ville de Suede, dans le Vermeland. Elle est entre des marais & des étangs, à 7 li. N. de Carlöstadt, 42 N. O. de Stockholm. lon. 32. 5. lat. 59. 30.

PHILISBOURG ou *PHILIPSBURG*, *Philippoburgum*, ville Impér. d'Al. dans le cercle du haut Rhin. Elle est très-forte, & regardée comme un des boulevards de l'Empire. L'Emp. a droit d'y mettre garnison pendant la guerre. Les Imp. la prirent sur l'Evêque de Spire en 1633, les Suédois en 1633, & la donnerent à Louis XIII. Les Imp. la reprirent en 1635; les Franç. en 1644. Les Al. la reprirent en 1696. Le Dauphin s'en empara en 1688; & elle fut rendue en 1697. Les Fr. la reprirent de nouveau en 1734 & la rendirent après. Elle est sur la rive droite du Rhin, sur lequel il y a un pont de bateaux, dans l'endroit où la Salza se jette dans ce fleuve, dans un marais, à 2 li. S. de Spire, 5 E. de Landau, 9 S. E. de Worms, 16 N. E. de Strasbourg, 115 S. de Paris. lon. 26 d. 8'. 15". lat. 49 d. 13'. 50".

* *PIANEZA*, ville & chât. d'Ital. dans le Piémont, sur la riv. de Dora,

à 3 li. de Turin, 1 S. de la Vénerie.

* **Piat** (St) bourg de Fr. dans la Beauce, Election de Chartres.

PIBRAC, petite ville de Fr. dans le haut Languedoc, au Diocèse de Toulouse.

PICARA, gr. Prov. de l'Amér. mérid. au nouveau Royaume de Grenade. Elle est bornée par les Andes à l'Est.

PICARDIE (la) *Picardia*, Prov. de Fr. bor. N. par le Hainaut, l'Arrois & la mer, E. par la Champagne, S. par l'Isle de Fr. O. par la Normandie & la Manche. C'est un pays très-fert. en grains, fruits, &c. & très-com. à cause de la proximité de la mer & des rivières qui y sont; les princip. sont la Somme, l'Oyse, la Canche, la Lis, la Scarpe, la Deule & l'Aa. La mer y est très-poisonneuse. On divise la Picardie en haute, moyenne & basse. La haute comprend le Vermandois & la Thiérache; la moyenne, le Comté d'Amiens & le pays de Santerre; la basse comprend le Boulenois, le pays reconquis, le Vimeu & le C. de Ponthieu. Les Picards sont vaillans, spirituels, laborieux, sinceres, libres, brusques, fermes dans leurs opinions, & très-propres aux Arts & aux Sciences. Amiens est la capitale de la Picardie.

Picauville, bourg de Fr. dans la Normandie, au Dioc. de Coutances, Election de Valogne.

PICHERIE, pet. ville de Fr. dans le Languedoc, au Dioc. de Carcassonne.

Pichiton, Voyez Pizzighitone.

PICO, *Pica*, Isle de l'Océan, l'une des Açores, à 3 li. S. E. de Faial, 4 S. O. de St George, 12 S. O. de Tercere. Elle a environ 15 li. de tour, & est assez fert. & abon. en bétail. Son nom lui vient d'une haute mont. qui est au milieu, & qu'on appelle *le Pic*. lon. 349. 30. lat. 38. 35.

PIÉMONT, *Pedemontium*, contr. d'Ital. avec titre de Pr. bor. N. par le Vallais, E. par le D. de Milan &

le Mont-Ferrat, S. par le C. de Nice & l'Etat de Gènes, O. par le Dauphiné & par la Savoie. C'est un pays des plus fert. des plus agréables & des plus peuplés d'Italie. On trouve dans les mont. dont il est entouré des mines d'or, d'argent, de cuivre & de fer. Les riv. y sont très-poisonneuses, & les forêts très-abond. en gibier. Les villes & les villages y sont les uns sur les autres. Les Piémontois sont industrieux, spirituels, fort affables envers les étrangers, gais, fidèles à leur Souv. & fort attachés à la Religion Catholique. Il y a parmi eux un gr. nombre de familles nobles & illustres. Ce pays appart. au R. de Sardaigne. Turin en est la capitale.

PIENZA, *Pientia*, pet. ville fort peuplée d'Ital. en Toscane, dans le Siennois, avec un Evêché suff. de Sienne. Elle est à 10 lieues S. E. de Sienne, 20 S. E. de Florence. lon. 29. 20. lat. 43. 4.

PIERRE (St) *Stus Petrus*, petite ville de Fr. dans le Languedoc, au Dioc. de Viviers.

* **PIERRE** (St) *Stus Petrus*, petite ville de Fr. dans la Guienne, au Dioc. d'Agen.

Il y a un gr. bourg de ce nom dans la Saintonge, Elect. de Marennes, & plusieurs autres lieux en France.

PIERRE-FONDS, *Petri-Fons*, pet. ville de Fr. au D. de Valois, chef-lieu d'une Prévôté, d'un Bail. & d'une Châtel. avec un vieux château.

PIERRE-LE-MOUTIER (St) *Sti Petri Monasterium*, pet. ville de Fr. la seconde du Nivernois, avec un Bail. & une Sénéchaussée. Elle est dans un fond environné de mont. près d'un étang bourbeux, qui en rend l'air mal sain, à 7 li. N. O. de Moulins, 5 S. de Nevers, 60 S. de Paris. lon. 21. 45. lat. 46. 47.

Pierre & St Paul (St) ri. de l'Amér. qui prend sa source dans les mont. de Chiapa, & se jette dans la mer, entre l'Isle des Bœufs & celle de Tabasco.

Pierre-sur-Dive (St) Bourg de Fr. &c.

en Normandie, au Dioc. de Sées ; avec une Abbaye de Bénédictins qui vaut 8000 liv.

PIETRIKOW ou **PETRIKOW**, *Petricovia*, ville fort peuplée de la gr. Pologne, au Pal. de Siradie, avec un Tribunal supérieur pour toutes les affaires de la gr. Pologne. Elle est sur la Pilcza, à 15 li. E. p. S. de Siradie, 25 N. de Cracovie. lon. 37. 30. lat. 51. 18.

PIGNEROL, *Pinarolium*, petite ville bien peuplée d'Ital. dans le Piémont, à l'entrée de la vallée de Pérouse. Les Fr. qui la possédoient l'avoient rendue très-forte, & y avoient bâti une cit. mais ils la démantelèrent en la rendant au D. de Savoie, par le Traité de 1696. Elle est sur la ri. de Chiufon, à 7 li. S. O. de Turin, 28 N. de Nice, 20 S. O. de Casal, 30 E. p. S. de Grenoble. lon. 24. 59. lat. 44. 37.

PIGNEY, *PINEY*, *Pigneium*, ville de Fr. en Champagne, Elect. de Troyes, avec titre de D. Pairie. Elle est à 5 li. N. E. de Troyes. lon. 21. 50. lat. 48. 20.

PILSEN, *Pelsina*, belle & forte ville de Bohême, capit. du cerc. de même nom, aux front. du h. Pal. de Bavière. Elle a été souvent prise & reprise dans les guerres de Bohême. Elle est entre les riv. de Misa & de Watto, qui mêlent leurs eaux au-dessous de cette ville, à 18 li. O. p. S. de Prague, 21 E. p. S. d'Egra. lon. 31. 20. lat. 49. 46.

PILSNA ou **PILSNO**, *Pilsna*, ville de la per. Pologne, au Pal. de Sandomir, sur une pet. ri. à 25 li. de Cracovie.

PILTEN ou **PYLTYN**, ville du D. de Curlande, cap. d'un pays de même nom, très-fert. & d'un grand revenu. Elle est sur la riv. de Windaw, entre Golding & le fort de Windaw. lon. 39. 45. lat. 57. 15.

PINCHUEN, ville de la Chine, 2^e Métropole de la Prov. de Junnan, au département de Tali. lat. 25. 43. lon. 122. 1.

PINGHIANG, *Pingianum*, ville de la Chine, 5^e Métropole de la

Prov. de Peking, au département de Xunte. lat. 37. 37. lon. 132. 16.

PINGHO, ville de la Chine, 3^e Métropole de la Prov. de Fokien, au département de Changcheu. lat. 24. 37. lon. 126. 44.

PINGLEANG, *Piglecanum*, ville de la Chine, 4^e Métropole de la Prov. de Chenfi. Il y a un magnifique Palais & plusieurs temples. Elle est dans un ter. agréable & fertile, & a dix villes dans sa dépendance. lat. 37. 12. lon. 124. 18.

PINGLO, *Pinglum*, ville consid. de la Chine, 4^e Métropole de la Prov. de Quansî. Elle a huit villes dans son ter. & est sur le fleuve Ly. lat. 26. 25. lon. 126. 44.

PINGYANG, *Pingyanum*, gr. belle, bien peuplée, & Pune des princ. villes de la Chine, 2^e Métropole de la Prov. de Xansî. Elle est dans un ter. agréable & fert. sur le fleuve Fuen, & a 34 villes dans sa dépendance. lat. 31. 19. lon. 128. 14.

PINHEL, *Pinellum*, petite ville forte de Port. dans la Prov. de Trallos-Montes, cap. de la cont. de même nom, au confluent de la Coa & de la Pinhel, à 10 li. N. de Guarda, 27 E. p. S. de Salamanque. lon. 11. 18. lat. 40. 42.

PINNENBERG, *Pinneberga*, fort du Holstein, dans la Stromarie, chef-lieu du C. de Pinnenberg, qui est bor. N. par la Pré. de Steinberg, E. par celles de Segebert & de Trirtow, S. par l'Elbe, O. par le ter. de Crempen.

PINOS, Ile de l'Amer. sept. sur la côte mérid. de l'Isle de Cuba, dont elle est séparée par un détroit profond. Elle a 10 li. de long & 6 de large, & abonde en excellens pâturages. Elle n'est point habitée.

PINSKO ou **PINSK**, *Pinscum*, ville de la Lithuanie, cap. d'un ter. & sur la ri. de même nom. Elle étoit autrefois fort consid. mais les Cosaques l'ont presque ruinée. lon. 44. 25. lat. 51. 58.

PIOMBINO, *Plumbinum*, petite, mais forte ville d'Ital. sur la côte de Toscane, avec une fort. cap. d'une

Princ de même nom, qui est entre le Siennois & le Pisan, & qui a ses Fr. particuliers, sous la protection du R. de Naples, qui a droit de mettre garnison dans la fort. Elle est sur la mer, à 6 li. S. E. de Livourne, 24 S. O. de Florence, 17 S. O. de Sienne. lon. 28. 18. lat. 42. 57.

Pionfat, bourg de France dans le Bourbonnois, Elect. de Gannat.

PIPELY, ville assez considér. des Indes, au R. de Bengale, dans une belle plaine, sur la ri. de Pipely, à 4 li. au-dessus de son emb. lon. 106. 20. lat. 21. 40.

Pique, ou la Pique-Montvallier, la plus haute mont. des Pyrénées, en forme de pique. On la voit de 15 à 20 li. sur les confins du Dioc. de Couserans. lon. 17 d. 12'. 53. lat. 42 d. 50'. 45''.

PIRANO, petite ville d'Ital. dans l'Istrie, sur une pet. presqu'Isle formée par le golfe Largone, avec un bon port. Elle appartient aux Vénitiens.

Piremil, bourg de Fr. dans l'Anjou, Election de la Flèche.

PIRI, cont. du R. de Loango, en Afr. C'est un fort bon pays, habité par des gens doux & paisibles.

PISAN (le) pays d'Ital. en Toscane, d'environ 10 li. de large, & 17 de long, bor. N. par le Florentin & la Rép. de Lucques, E. par le Siennois, O. par la mer. C'est un des meilleurs pays de Toscane.

PISCADORES ou PESCADORES, gr. Isles entre l'Isle de Formosa & la Chine. Il y a quantité de chèvres: elles ne font point habitées.

PISCO, *Piscum*, belle ville de l'Amér. mérid. au Pérou, dans l'Audience de Lima, avec une bonne & gr. rade. Elle est dans un pays fertile, en bons vins & en excellens fruits; à un quart de li. de la mer. lon. 304. lat. mérid. 14.

PISE, *Pise*, anc. gr. belle & forte ville de Toscane, cap. du Pisan, avec une célèbre Univ. un Arc. & trois forts. Elle n'est plus rien en comparaison de ce qu'elle étoit, du tems qu'elle formoit une Rép. que

les Florentins détruisirent en 1406. On y compte à peine 16 à 18000 ames. La Cathédrale est magnifique; c'est au côté droit du Chœur qu'est cette tour penchante dont on parle tant. C'est dans cette ville qu'est la Maison Chef d'Ordre des Chevaliers de St Etienne, & qu'on construit les galeres du Gr. D. Elle est séparée en deux par l'Arno, qu'on passe sur trois ponts, dont l'un est de marbre blanc. Il se donne tous les ans sur ce pont un combat de mafue fort singulier, entre le peuple de deçà & celui de delà. Pise est à un li. de la mer, 4 N. de Livourne, 17 O. de Florence, 4 S. O. de Lucques, lon. 27. 59. lat. 43. 42.

PISTOIE, *Pistoria*, belle & consid. ville d'Italie, dans la Toscane, avec un Evêc. suff. de Florence. C'étoit autrefois une Répub. qui fut détruite en même tems que celle de Pise. Depuis ce tems, elle n'est presque pas peuplée. C'est la patrie de François Bracciolini. Elle est dans une plaine très fertile, au pied de l'Appennin, proche la ri. de Stella, à 8 li. N. O. de Florence, 8 N. E. de Lucques, 12 N. E. de Pise. lon. 28. 30. lat. 43. 55.

PITAN, Prov. des Indes, dans les Etats du Mogol, au-delà du Gange, bor. N. par le mont de Naugruct, E. par les R. de Lassa & d'Assam, S. par la Prov. de Jesuat, & par le R. de Mévat, O. par les Provi. de Mévat & de Varal.

PITHEA ou LAPONIE DE PITHEA, Prov. de la Laponie Suédoise, bor. N. par la Laponie de Lublea, E. par la Bothnie, S. par la Laponie d'Uhma, N. par la Norwege. Elle est traversée par la ri. de Pithea.

Pithiviers, Voyez Pluvier.

PITSCHEN, *Pitsca*, pet. ville de Silésie, dans la Pr. de Brieg. C'est dans cette ville que Maximilien d'Autriche; élu Roi de Pologne en 1588, fut fait prisonnier, & contraint de renoncer à son Election. lon. 35. 57. lat. 51. 10.

PIZZIGITONE, PICIGITONÈ, E & C

Pjeleo, petite ville d'Ital. dans le Crémonois, avec un bon châ. Les Fr. la prirent en 1733; mais ils la rendirent. Elle est sur le Serio, près de son confluent avec l'Adda, à 6 li. S. E. de Lodi, 4 N. O. de Crémone, 12 S. E. de Milan. lon. 27. 18. lat. 45. 12.

Placé, bourg de France dans le Maine, Election du Mans.

PLACENTIA, *Placentia*, belle ville d'Esp. dans l'Estremadure, avec un Evêc. sur de Toledé, titre de D. & un bon châ. Elle est dans une plaine fert. & délicieuse, appelée *la Vera de Placentia*, au milieu des mont. sur la ri. de Xere, à 33 li. O. de Toledé, 31 S. de Salamanque, 27 S. O. de Madrid. lon. 12. 30. lat. 39. 50.

PLACENTIA, *Placentia*, ville d'Esp. dans la Prov. de Guipuscoa, dans la vallée de Marquina. Elle se soumit aux Alliés en 1706; mais elle rentra sous l'obéissance du Roi d'Esp. Elle est sur la ri. de Deva, à 10 li. S. E. de Bilbao, 25 N. O. de Pampelune. lon. 15. 2. lat. 43. 16.

Plaine (la) *Plana*, bourg de Fr. en Anjou, Election de Montreuil-Belay.

PLAISANCE, *Placentia*, belle ville bien peuplée d'Ital. cap. du D. de même nom, avec un Evêc. sur de Boulogne, & une cit. Il y a quantité d'édifices magnifiques. Cette ville a été prise plusieurs fois dans les différentes guerres d'Ital. Il se donna auprès une bat. le 16 Juin 1746. C'est la patrie de Raphael Fulgose & du Pape Gregoire X. Elle est dans un pays charmant & bien cultivé, sur le Pô, à 13 li. N. O. de Parme, 33 E. de Turin, 14 S. E. de Milan, 20 O. de Mantoue. lon. 27. 18. lat. 45. 5. Le D. de Plaisance fait partie des Etats de Parme, & est bor. E. par le D. de Parme. N. & O. par le D. de Milan, S. par l'Etat de Gènes.

PLAISANCE, *Placentia*, petite ville de Fr. dans le Rouergue, Election de Milhaud, Dioc. de Vabres, près du Tarn.

PLAISANCE, ville & un des plus beaux ports de l'Amér. avec une gr. baie, sur la côte mérid. de la Terre-Neuve. Elle fut cédée aux Ang. par la paix d'Utrecht. lon. 325. 40. lat. 47. 40.

PLANAY ou *PLANCY*, pet. ville de Fr. en Champagne, au Dioc. de Troyes, avec titre de Marq. & un Chapitre.

PLANE, Isle de la mer Médit. sur la côte d'Esp. près de la baie d'Alcant. Elle a une demi-li de long.

PLANTÉZ (l'Isle de) Isle de la mer Médit. sur la côte de Fr. dans la rade de Marseille.

PLANOUSE (l'Isle de) Isle de la mer de Toscane, entre celles d'Elbe & de Corse. Elle a une li. & demie de long, sur demie de large. lon. 18. 2. lat. 42. 46.

Plasac, bourg de Fr. en Saintonges, Election de Saintes.

* *Plasendal*, fort des Pays-Bas Autrichiens, à une li. d'Ostende, sur le canal qui va à Bruges.

PLATA (la) *Argentea*, ville riche & bien peuplée de l'Amér. mérid. au Pérou, cap. de la Prov. de Los Charcas, avec une Audience R. & un Arch. érigé en 1603. Elle est sur la pet. ri. de Chachimao, à 200 li. S. E. de Cusco. lon. 314. S. lat. mérid. 20. 10.

Plata (la) gr. ri. de l'Amér. mérid. qui prend sa source dans l'Aud. de Los Charcas, au Pérou, traverse le Paraguay, & se jette dans la mer du Nord. On lui donne 20 & 30 li. de large, & 60 à son emb. Elle donne le nom à une Prov. du Paraguay, dont les principales villes sont Sta Fé, Buenos Ayres, Corrientes & Sta Lucia. Il y a aussi une Isle de ce nom au Pérou, sur la côte de l'Audience de Quito. Elle a environ 2 li. de long sur une & demie de large, & est entourée de rochers hauts & escarpés.

* *PLATTE*, petite ville de France, dans le pays Messin.

PLAVEN, *Plava*, ville d'Al. dans le cerc. de la b. Saxe au D. de Meckelbourg, aux confins de la

Marche de Brandebourg. Elle est sur une pet. ri. qui se jette dans l'Elbe, près d'un lac de son nom, à 7 li. S. de Gultrow, 36 N. E. de Magdebourg. lon. 30. 20. lat. 53. 40.

PLAVEN, *Plava*, ville d'Al. au cerc. de la h. Saxe, au Voigtland. On y tient quatre gr. foires par an. Elle est sur l'Eister, à 20. li S. E. d'Erfort, 27 S. O. de Dresde. lon. 29. 57. lat. 50. 30.

Plauzet, bourg de Fr. en Auvergne, Election de Clermont.

PLEIBURG, petite ville d'Al. dans la Carinthie, sur la ri. de Feitritz, sur une colline au pied d'une haute montagne.

Pléine-Selve, Abbaye de Fr. au Diocèse de Bourdeaux. Elle est de l'Ordre de Prémontré, & vaut 2000 livres.

PLES ou **PLESS**, pet. ville d'Al. dans la Silésie, aux front. de la Pologne, sur le bord sept. de la Wistule, avec un châ. t.

PLESKOW ou **PSKOW**, *Pleskoviya*, ville de Russie, cap. du D. de même nom, avec un Arch. du rite Moscovite, & un bon châ. Elle est divisée en 4 parties, & est sit. sur la ri. de la Muldow, dans l'endroit où elle se jette dans le lac de Pleskow, à 31 li. S. de Narva, 59 N. E. de Riga, 60 S. p. O. de St Peterbourg. lon. 46. 20. lat. 57. 34.

Plessis-les-Tours (le) *Plexiacum*, Maison R. de Fr. près de Tours, bâtie par Louis XI. & où il mourut en 1483. Elle est dans un très-beau pays.

PLIMOUTH, *Plimthum*, ville d'Ang. dans le Devonshire, avec titre de C. & un des meilleurs & des plus fameux ports de ce R. Il est défendu par trois forts & une citad. & est à l'emb. du Plim. Elle envoie deux Députés au Parl. Elle est à 93 li. S. O. de Londres. lon. 13. 30. lat. 50. 20.

PLOCKO, *Ploscum*, ville de la gr. Pologne, cap. du Pal. de même nom, avec un châ. & un Evêc. suff. de Gnelne. Les Eglises y sont magnifiques. Elle est sur une éminence

ce proche la rive droite de la Wistule, à 9 li. S. E. de Wladislaw, 22 O. p. N. de Warsovie. lon. 37. 44. lat. 52. 32. Le Pal. est bor. N. par la Prusse R. E. par le Pal. de Mazovie, S. par la Wistule, O. par le Pal. d'Inowladislaw.

PLÖEN, *Plona*, anc. ville du D. d'Holfstein, cap. de la Princ. de même nom, dans la Wagrie, avec un beau châ. Elle est entourée du lac de Ploen, & est à 8 li. N. O. de Lubeck, 4 S. E. de Kiell. lon. 28. 3. lat. 54. 15.

PLOERMEL, pet. ville de Fr. en Bretagne, au Dioc. de St Malo, près de la ri. d'Ouest. Il y a un Sénéchal.

PLOMBIERES, *Plumbaria*, pet. ville de Lorraine, dans la Vosge, à 2 li. de Remiremont. Elle est renommée par ses bains. Les montagnes de Vosge l'environnent. lon. 24. 12. lat. 47. 59.

* Plomion, bourg de Fr. dans la Gén. de Soissons, Elect. de Laon.

PLUDENTZ, pet. ville d'Al. dans le Tirol, chef-lieu d'un C. de même nom, dans une plaine agréable, sur la rive droite de l'III.

PLUME (la) très-petite ville de Fr. en Gascogne, dans la Lomagne. Il y a Justice Royale.

PLUVIERS ou **PITHIVIERS**, *Pituerium*, petite ville de Fr. dans la Beauce, avec une Elect. sur un petit ruif. à 6 li. d'Estampes, 9 d'Orleans, 18 de Paris. lon. 19 d. 55'. 9". lat. 48 d. 10' 26.

* **PLYMPTON**, ville à marché d'Ang. dans le Devonshire, à 90 li. S. O. de Londres. Elle envoie deux Députés au Parl. lon. 13. 40. lat. 50. 20.

Pò (le) *Padus*, le plus gr. & le plus confid. fleuve d'Ital. Il prend sa source dans le Piémont, dans le mont Viso, au Marq. de Saluces; & après avoir traversé une partie de l'Ital. & reçu plusieurs riv. il va se jeter par plusieurs embouchures dans le golfe de Venise.

PODLAQUIE, *Podlaquia*, Pal. & D. de Pologne, bor. N. par la
E. c. li.

Prusse & par la Lithuanie, E. par la Lithuanie, S. par le Pal. de Lublin, O. par celui de Mazovie.

PODOLIE, *Podolia*, Pal. de la pet. Pologne, bor. N. par la Volhynie, & par l'Ukraine, S. par la Moldavie & par la Pokucie, O. par la Russie rouge. C'est un très-bon pays; mais il est fort exposé aux courtes des Tartares.

Poggio, bourg d'Ital. dans la Toscane, près de Florence, fameux à cause du beau Palais qu'y ont les Gr. D. lon. 29. 10. lat. 43. 42.

Poilly, bourg de Fr. dans le Gâtinois, Election de Gien.

Poiré (le) bourg de Fr. dans le Poitou, Elect. des sables d'Olonne.

POISSY, *Pinciacum*, anc. petite ville de l'Isle de Fr. sur le bord de la forêt de St Germain, à 6 li. de Paris. Elle est fameuse par l'Assemblée qui s'y tint en 1561, qu'on appelle le *Colloque de Poissy*, & pour avoir été la demeure des R. & selon quelques auteurs, pour avoir donné naissance au R. St Louis. lon. 19. 42. lat. 48 d. 55'. 43''

POITIERS, *Pictavium*, anc. gr. & consid. ville de Fr. cap. du Poitou, avec un Evêc. sup. de Bourdeaux, érigé en 1260, quatre Abbayes, un Présidial, une Gén. une Sénéchaussée, une Intendance, un Hôtel des Monnoies, & une Univ. assez célèbre pour le droit, établie en 1431. Cette ville n'est pas peuplée à proportion de sa gr. Il y a un gr. nombre de Couvens. Charles VII. y transféra le Parl. de Paris pendant les guerres contre les Ang. & y fit pendant long-tems sa résid. Elle est fameuse par la bat. qui s'y donna en 1356, où le R. Jean fut fait prisonnier. Elle est sur une colline, sur la ri. de Clain, à 21 li. S. O. de Tours, 44 S. O. d'Orléans, 48 N. p. F. de Bourdeaux, 74. S. O. de Paris. lon. 184. 0'. 5''. lat. 46. 35'.

POITOU, *Pictavia*, Prov. de Fr. d'environ 75 li. de long sur 25 de large. Elle est bor. N. par la Bretagne, l'Anjou & une partie de la Touraine, E. par la Touraine, le

Berry & la Manche, S. par l'Angoumois, la Saintonge & le pays d'Aunis, O. par la mer de Gascogne. C'est un pays très-fert. On le divise en haut & en bas Poitou. Poitiers en est la capitale.

POIX, *Pisa*, petite ville de Fr. en Picardie, au Bail. d'Amiens, sur la ri. de Poix, avec un Prieuré. Elle fut érigée en D. Pairie sous le nom de *Crequi* en 1652. Cette D. Pairie s'éteignit en 1687. Poix porte depuis long-tems le titre de Princ.

POKUCIE, *Pokucia*, cont. de Pologne, sur les confins de la Hongrie & de la Transilvanie, bor. N. & E. par la Podolie, S. par une partie de la Hongrie & de la Transilvanie, O. par la Russie rouge.

POLA, *Pola*, anc. pet. & forte ville d'Ital. dans la partie mérid. de l'Istrie, avec une cit. & un Evêc. sup. d'Aquilee. Elle est au fond d'un golfe assez profond, à 18 li. S. de Capo d'Istria, 32 S. E. de Venise. lon. 31. 42. lat. 45. 6.

POLANA, ville d'Ital. dans la Sicile, dans le val de Démona, près de la mer.

Poles (les) *Poli*, sont les deux extrémités de l'axe de la Terre. L'un est appelé *Arctique* ou *Septentrional*, & l'autre *Antarctique* ou *Méridional*. Voyez ces mots.

Les cercles Polaires sont des cercles décrits sur des Cartes, à 23 d. de chaque Pole, & parallèles à l'Equateur.

POLESIE, nom que l'on donne au Palat. de Brzescie, en Lithuanie. Voyez Brzescie.

POLESIN DE ROVIGO (le) Prov. d'Ital. dans la Rép. de Venise, bor. N. par le Padouan, S. par le Ferrarois, E. par le Dogado, O. par le Veronese. Elle a 17 li. de long sur 7 de large. C'est un pays fort fertile. Rovigo en est la capitale.

POLICANDRO, *Philocandros*, Isle de l'Archipel, l'une des Cyclades, à l'E. de l'Isle de Milo, à l'O. de Sikine, & S. de Paros & d'Antiparos. Elle est toute hérissée de rochers, & est fort pauvre. Il y a un

Bourg de même nom. lon. 43. lat. 36. 36.

POLICASTRO, *Palæocastrum*, ville presque ruinée d'Ital. au R. de Naples, dans la Principauté cit. avec un Evêc. suf. de Salerne, dont l'Evêq. fait sa résid. dans un bourg voisin. Elle est sur le golfe de son nom, à 22 li. S. E. de Salerne; 23 S. E. de Naples. lon. 33. 15. lat. 40. 7.

POLIGNANO, *Polinianum*, pet. ville d'Ital au R. de Naples, dans la Terre de Bari, avec un Evêc. suf. de Bari. Elle est près de la mer, à 8 li. S. E. de Bari. lon. 34. 58. lat. 41. 13.

POLIGNY, *Poliniacum*, jolie pet. ville de Fr. en Franche-Comté, cap. d'un Bail. au Dioc. de Besançon. Elle est sur un ruif. à 5 li. S. O. de Salins, 13 S. O. de Belançon. lon. 23. 22. lat. 46. 30.

POLITIO, **POLIZZI**, *Politium*, ville de Sicile, dans la vallée de Démona, au pied du mont Madonia, à 14 li. S. E. de Palerme. lon. 31. 45. lat. 37. 50.

POLLINA, *Apollonia*, anc. pet. ville de la Turquie Eur. dans l'Albanie, avec un Arch. Grec. Elle est à 6 li. de Durazzo. lon. 37. 15. lat. 41. 20.

POLOCSKI ou **POLOCZK**, Pal. du Gr. D. de Lithuanie, bor. N. par la Moscovie, E. par le Pal. de Witepsk; S. par la Dwine, O. par la Livonie. C'est un pays désert & rempli de bois, qui avoit autrefois ses D. Polocski en est la capitale.

POLOCSKI, *Polocium*, ville de la Lithuanie, cap. du Pal. de même nom, avec deux châ. qui la défendent. Les Moscovites la prirent en 1563; les Polonois la reprirent la même année. Elle est sur la Dwine & la Polotta, à 20 li. S. O. de Witepsk, 32 E. de Braslaw. lon. 47. 30. lat. 55. 33.

PÔLOGNE, *Polonia*, gr. R. d'Eur. bor. O. par la mer Baltique, le Brandebourg & la Silésie, S. par la Hongrie, la Transilvanie & la Moldavie, N. & E. par les Etats de la Russie. En général on divise la

Pologne en 3 gr. parties, qui sont la gr. Pologne, la pet. Pologne & le gr. D. de Lithuanie. Chaque partie se divite en plusieurs Palatinats ou Prov. Le Gov. de Pologne est Monarchique & Aristocratique. C'est la Noblesse qui élit le R. dont elle limite fort le pouvoir. Le peuple y est comme esclave; & il n'y a pas de Seign. qui n'ait droit de vie & de mort sur les payfans: aussi sont-ils tous d'une extrême pauvreté. Les Polonois sont robustes, de taille médiocre, braves, gr. mangeurs & gr. buveurs. Presque tout le monde parle Latin & Esclavon. La Pologne fournit une partie des choses nécessaires à la vie. Cracovie en est la cap. & Warlovie la résid. la plus ordinaire des R. lon. 34—50. lat. 47. 40—56. 30.

POLTEN (St) petite ville d'Al. dans la b. Autriche, sur le ruif. de Draßam, qui tombe dans le Danube, près de Holnbourg, à 3 li. de Vienne.

POMÈGVE (la) *Pomponiana*, une des trois Isles de Marseille, près de l'Isle d'If.

POMÉRANIE, *Pomerania*, Prov. d'Al. avec titre de D. au cerc. de la h. Saxe. Elle est bor. N. par la mer Baltique, E. par la Prusse & la Pologne, S. par la Marche de Brandebourg, O. par le D. de Meckelbourg. L'Oder la divise en deux parties, dont l'une est appelée *Ulérieure*, & l'autre *Cérieure*. Elle appar. en partie au R. de Prusse, & en partie à la Suede.

POMÈRELLE, *Pomerallia*, cont. de la Pologne, bor. N. par la mer Baltique, E. par la Prusse, S. par la Pologne, O. par la Poméranie ultérieure Dantzick en est la capitale.

Pommarez, bourg de Fr. dans la Gascogne, Election de Landes.

Pommeraye (la) deux bourgs de Fr. en Anjou. l'un Elect. d'Angers, & l'autre Elect. de Thouars.

PONCE (l'Isle de) *Pontia*, Isle de la mer Médit. sur la côte d'Ital. à l'entrée du golfe de Gaète. Elle a
E c iiii

environ 5 li. de tour. lon. 30. 40. lat. 40. 58.

PONDICHERY ou **PONTICHERY**, *Ponticarium*, gr. belle & forte ville des Indes Orient. sur la côte de Coromandel, en-deçà du Gange. Elle est défendue par un bon fort. C'est le plus bel établissement qu'ait la Compagnie Fr. des Indes Orient. Les Hol. la prirent en 1693; mais ils la rendirent par la paix de Rîswick. Elle est habitée par des Indiens & par des Eur. lon. 98 d. 7'. 30". lat. 11 d. 56'. 28".

PONS, **Pontes**, petite ville de Fr. en Saintonge, assez célèbre du tems des Huguenots. Elle est sur une colline, auprès de la ri. de Suigne, à 4 li. de Saintes. lon. 17. 3. lat. 45. 34.

PONS DE TOMIERS (St) *Pontziopolis*, ou *Stus Pontius Tomerarium*, petite ville de Fr. dans le b. Languedoc, avec un Evêc. suf. de Narbonne, érigé en 1318. Elle est dans un vallon entouré de mont. où il y a de belles carrières de marbre, à 9 li. N. O. de Narbonne, 155 S. de Paris. lon. 20. 28. lat. 43. 30.

PONTAC, petite ville de Fr. dans le Bearn, recette de Pau.

PONT-A-MOUSSON, *Muffipontum*, assez belle & consid. ville de Fr. en Lorraine, avec titre de Mar. & une Univerf. établie en 1572 par Charles III. Duc de Lorraine. Il y a quantité de Maisons Religieuses; les Prémontrés y ont une Eglise magnifique. La Moselle divise cette ville en deux parties, dont l'une est du Dioc. de Toul & l'autre du Dioc. de Metz. C'est la patrie de Jean Barclay, fameux Ecrivain. Elle est à 5 li. N. O. de Nancy, 5 S. O. de Metz, 70 E. de Paris. lon. 23. 41. lat. 48. 58.

PONT-ARLIER, *Pons-Elaveris*, ville de Fr. en Franche-Comté, sur le Doux, près du mont Jura. C'est un passage commode pour aller en Suisse, qui est défendu par un bon château.

PONT-AUDEMER, *Pons-Audomari*, ville de Fr. en Normandie, au

Dioc. de Lizieux Elle est entourée de murailles, & est sit. sur la Rille, à 10 li. O. de Rouen. 7 N. E. de Lizieux, 5 E. de Honfleur, 34 N. O. de Paris. lon. 18. 16. lat. 45. 22.

PONT DE L'ARCHE, *Pons-Arcus*, petite ville de Fr. dans la h. Normandie. au Dioc. d'Evreux, avec un bon châ. Ce fut la prem. ville qui se soumit à Henri IV. à son avènement à la Couronne. Elle est sur la Seine, sur laquelle il y a un très-beau pont, à 3 li. S. de Rouen, 4 N. O. d'Andely, 2 N. de Louviers, 25 N. O. de Paris. lon. 18. 48. lat. 49. 18.

PONT-DE-CÉ, *Pons Savi*, ville de Fr. en Anjou, sur la Loire, dont elle est un des principaux passages, avec un châ. & un pont, fameux par la défaite de l'armée de Marie de Médicis en 1620. Elle est à une li. d'Angers, 71 S. O. de Paris. lon. 17. 4. lat. 47. 23.

PONT-DE-VAUX, petite ville de Fr. dans la Bresse, sur la Resfouze, à 6 li. de Bourg, 3 de Mâcon. lon. 22. 32. lat. 46. 25.

PONT-DE-VELLE, *Pons-Velius*, pet. ville de Fr. dans la Bresse, sur la Velle, avec titre de C. à 5 li. de Bourg. lon. 22. 28. lat. 46. 15.

PONT-DE-CHASTEL, *Pons-Castelli*, pet. ville de Fr. en Auvergne, sur l'Allier, Elect. de Clermont.

Pont-du-Gard, *Pons-Gardo*, pont de Fr. au b. Languedoc, sur le Gardon. Il sert d'aqueduc à Nîmes. C'est un ouvrage des Romains très-remarquable.

Ponteau, Abbaye de Fr. en Gascogne, au Dioc. d'Aire. Elle est de l'Ordre de Cîteaux, & vaut 4300 livres.

PONTEBA ou **PONTE-FELLA**, *Ponteba*, ville sur les front. d'Ital. & de la Carinthie, sur la ri. de Fella, qui sépare les Etats de la Rép. de Venise des Terres de la Maison d'Autriche. Elle a un pont qui fait un des meilleurs passages des Alpes. lon. 30. 46. lat. 46. 35.

PONTE-DE-LIMA, jolie petite ville de Port. dans la Prov. d'entre

Douero & Minho, avec un beau Palais. Elle est sur la ri. de Lima, où il y a un Pont magnifique, à 72 li. N. de Lisbonne, 5 N. O. de Brague. lon. 9. 26. lat. 41. 38.

PONTE-STURA, *Pons-Stura*, petite ville d'Ital. dans le Montferat, au confluent de la Sture & du Pô, à li. S. O. de Casal, 4 S. O. de Verceil. lon. 25. 56 lat. 45. 7.

PONTE-VEDRA, *Pons-Vetus*, ville d'Esp. dans la Galice, presqu'à l'emb. de la ri. de Leriz. Elle est fameuse par la pêche des sardines, qui fait la principale richesse. lon. 9. 28. lat. 42. 18.

PONT-EUXIN ou Mer Noire, *Pontus-Euxinus*, mer d'As. entre la pet. Tartarie & la Circassie, au N. la Georgie, à l'E. la Natolie au S. & la Turquie Eur. à l'O. Elle passe pour être fort dangereuse, ayant très-peu de bons ports. lon. 45. 12—60. 10. lat. 40. 12—45.

PONT-FRAET ou **POMFRET**, ville à marché d'Ang. dans l'Yorkshire, avec un bon chât. & de bonnes fortif. Elle envoie deux membres au Parl. & est sur l'Are, à 66 li. N. O. de Londres. lon. 13. 12. lat. 53. 37.

PONT-GIBAULT, petite ville de Fr. en Auvergne, Elect. de Clermont. Il y a dans le village de Rore, auprès de cette ville, une mine d'argent & une fontaine d'eau minérale vineuse.

* Pontgouin, bourg de Fr. dans la Beauce, Election de Chartres.

PONTHIEU, *Pagus-Pontivus*, cont. de Fr. en Picardie, avec titre de C. Elle s'étend depuis la Somme jusqu'à la Canche. C'est un pays très-fert. en grains & en fruits.

PONTIGNY, *Pontiacum*, bourgade de Fr. dans la Champagne, aux confins de la Bourgogne, sur la ri. de Serain, rem. par une célèbre Abbaye, qui est la seconde fille de Cléaux.

Pontivy, petite ville de Fr. en Bretagne, au Dioc. de Vannes, sur la ri. de Blavet.

PONT-L'EVESQUE, *Pons-Epis-*

copi, petite ville de Fr. en Normandie, sur la Touque, à 10 li. de Caen, 4 de Lisieux, 3 d'Honfleur & de la mer, 42 de Paris. lon. 17. 48. lat. 49. 17.

PONTOISE, *Pontifara*, ville de Fr. cap. du Vexin Fr. L'Armée de Char'es VII. la prit d'assaut sur les Ang. en 1442. Le Parlement de Paris y fut transféré en 1652 & en 1720. Elle est sur une hauteur, sur les ri. d'Oise & de Vienne. Il y a un pont sur la prem. d'où la ville prend son nom. C'est la patrie de Jean de Lyons. Elle est à 21 li. S. E. de Rouen, 7 N. O. de Paris. lon. 19 d. 45'. 37". lat. 49 d. 3'. 2".

Pontons, bourg de Fr. en Gasconne, dans les Landes.

PONT-ORSON, *Pons-Ursonis*, pet. ville de Fr. dans la b. Normandie, sur la ri. de Coesnon, aux confins de la Bretagne, à 3 li. d'Avranches. Elle seroit autrefois de boulevard contre les Bretons; mais elle a été démantelée. Elle est à 73 li. de Paris. lon. 16 d. 8'. 13". lat. 48 d. 33'. 18".

PONT-ST-ESPRIT, *Pons-Spiritus*, ville de Fr. au Languedoc, au Dioc. d'Uzès, avec une bonne cit. Elle est sur la rive droite du Rhône, où il y a un des plus beaux ponts de l'Eur. qui est un passage fameux, à 7 li. S. de Viviers, 8 N. E. d'Uzès, 22 N. E. de Montpellier, 140 S. p. E. de Paris. lon. 22. 21. lat. 44. 17.

PONT-STE-MAIXENCE, *Pons-St-Maxentia*, pet. ville de l'isle de Fr. sur l'Oise, à 2 li. de Senlis. lon. 20. 15. lat. 49. 18.

PONT-SUR-SEINE, *Pons-Ad-Sequanam*, petite ville de Fr. en Champagne, avec un beau château. Elle est sur la Seine, à 7 lieues de Troyes, 22 S. E. de Paris. lon. 21. 10. lat. 48. 28.

PONT-SUR-YONNE, *Pons-Jeanne*, pet. ville de Fr. au Dioc. de Sens, sur les confins de la Champagne & du Gàlinois, sur la rive gauche de l'Yonne, au-dessous de Joigny.

PONTRE-MOLI, *Apua*, *Pons-Tremulus*, ville forte d'Ital. dans la Toscane, sur les confins du Parmesan & de la Rép. de Gènes avec un bon châ. Les Esp. la vendirent au D. de Toscane en 1650. C'est la patrie d'Antoine Corini. Elle est au pied de l'Apennin, à 16 li. E. de Gènes, 30 N. O. de Florence. lon. 27. 30. lat. 44. 25.

POOL, pet. ville à marché d'Ang. en Dorsetshire, avec un beau & riche port. Elle envoie deux Députés au Parl. & est à 44 li. S. O. de Londres. lon. 15. 50. lat. 50. 44.

POPAYAN, *Popayana*, Prov. de l'Amér. mérid. au nouveau R. de Grenade, entre l'Audience de Panama, celle de Quito & la mer du Sud. Sébastien Balalcaçar Esp. la découvrit en 1536. C'est un pays abond. en or & en pierres précieuses. Il appart. en partie aux Esp. & en partie à des Sauvages, barbares, courageux, rusés, & très-propres à la guerre, qui sont continuellement en guerre avec les prem. Popayan en est la cap. C'est une ville sit. dans les Terres, sur la ri. de Cauca. Elle a un Evêché suf. de Sta Fé, & un Gov. Esp. Les habitans sont presque tous Créoles. lon. 304. 30. lat. 2. 25.

PORCA, *Porca*, ville cap. du R. de même nom. dans les Indes, sur la côte de Malabar. Elle appart. aux Hol. Ce R. est entre celui de Cochin & celui de Calicoulan. La plupart des habitans sont Idolâtres; les Jésuites en ont converti quelques-uns. lon. 94. lat. 9. 15.

PORENTU ou **BRUNTROUT**, *Pons-Reintrudis*, ville de Suisse, dans l'Elsgaw, capit. des Etats de l'Evêq. de Bâle, avec un bon châ. où ce P. fait sa résid. Elle est sur la ri. de Halle, sur les confins de l'Alsace, de la Franche-Comté, & de la Pr. de Montbéliard, près du mont Jura, à 9 li. S. O. de Bâle. lon. 25. 2. lat. 47. 34.

Porrid, Abbaye de Fr. au Dioc. de Nantes. Elle est de l'Ordre de St Augustin, & vaut 2000 liv.

Porquerolle, une des Isles d'Hiéres, *Voyez* Hiéres.

Port, *Portus*, petit golfe, ancré, avance, ou enfoncement du côté de la mer, qui entre dans les terres, où les vaisseaux peuvent se mettre à l'abri des tempêtes, & faire leur décharge, & prendre leur charge. On l'appelle aussi *Havre*.

PORT-ALEGRE, *Portus-Alacris*, jolie & forte ville de Port. dans l'Alentejo, cap. d'une contr. de même nom, avec titre de cité & un Evêq. suf. de Lisbonne. Philippe V. la prit en personne en 1704. Elle est au pied d'une haute mont. dans un très-beau pays, à 10 li. N. O. d'Elvas, 22 N. E. d'Evora, 36 N. E. de de Lisbonne. lon. 11. 4. lat. 39. 9.

PORT-AUX-PRUNES, contr. des côtes d'Afr. au N. de l'Isle de Madagascar. C'est un pays riche & très-fert. en ris & en pâturages. Il est habité par des Sauvages, qui sont bons, laborieux & gens de bien, mais fort superstitieux. Ils ont plusieurs villages, & suivent quelques points du Judaïsme.

PORT-DU-PRINCE, ville de l'Amér. sept. sur la côte sept. de l'Isle de Cuba, avec un bon port. Elle est dans une gr. prairie, où les Esp. nourrissent quantité de bétail. lon. 300. 30. lat. 21. 10.

PORT-LOUIS ou **BLAVET**, ville forte de Fr. en Bretagne, au Dioc. de Vannes, avec une cit. & un bon port. Ce fut Louis XIII. qui la fit fortifier & qui lui donna son nom. Elle est à l'Emb. de la ri. de Blavet, à 11 li. O. de Vannes. lon. 14. 15. lat. 47. 45.

Port-Mahon, *Voyez* Mahon.

PORT-ROYAL ou **ANNAPO-LIS**, ville de l'Amér. sept. capit. de l'Acadie, sur la côte de la Baie des Chasseurs, avec un beau & vaste port, défendu par un bon fort. Williams Phips la prit en 1690, & elle fut cédée aux Ang. par la paix d'Utrecht. lon. 313. lat. 45. 45.

PORT-ROYAL, ville de l'Amér. sept. dans la Jamaïque. Elle est au bout d'une longue pointe de rocs.

qui fait un des meilleurs ports & des plus commodes qu'on connoisse. Il est défendu par un très-fort chât. Cette ville fut fort endommagée par un tremblement de terre en 1692, & par le feu en 1702. lon. 301. lat. 18.

* *PORTICI*, belle Maison R. du Roi de Naples, à une li. & demie de la cap. dans une sit. charmante, au bord de la mer, près du mont Vesuve. Elle est enrichie d'un gr. nombre de belles statues & autres morceaux d'antiquité, tirés des ruines de la ville d'Héraclée, ou Herculée, qui n'étoit pas loin de-là, & qui fut abymée par une irruption du mont Vesuve, sous Tite.

On voit auprès, sur un rocher, un autre beau Palais, bâti par les ordres de S. A. S. M. le Prince d'Elbœuf, qui n'a rien épargné pour faire de cet endroit, déjà si charmant par sa sit. un des plus beaux lieux de l'Univers. On descend de deux côtés de ce Palais par un escalier de marbre blanc fort hardi: il est orné de beaucoup de belles statues tirées aussi de la ville d'Héraclée.

C'est ce Prince qui a découvert le prem. cette anc. ville dont on a tiré, & dont on tire encore tous les jours tant de riches morceaux.

On lit au-dessus de la porte du Palais cette Inscription que S. A. S. fit elle-même en dinant avec ses amis.

*Loci genio, amonique littoris hospitibus Nymphis,
Ut liceat aliquando, benè beatèque vivere,
Atque inter honesta otia, sive studia
Solidam cum amicis capere voluptatem
Emmanuel Mauritius à Lotaringia
Elbavianorum Princeps,
Complanato solo, satis arboribus
dulcibusque
Accersitis aquis, hunc secessum sibi
paravit.
Abite hinc urbanam, molestaque curam.*

M le Pr. d'Elbœuf a cédé cette Maison au Roi de Naples.

PORTO, *Portus*, riche, belle & confid. ville de Port. la seconde de la Prov. d'entre Douéro & Minho, avec un Evêc. suf. de Brague. C'est une place d'une gr. importance. La nature l'a rendue presque imprenable. C'est la patrie d'Uriel Acosta. Elle est dans un bon pays, sur la pente d'une mont. près de Duéro, qui y forme un excellent havre, à une li. de son emb. 12 S. de Brague, 24 N. de Coimbre, 57 N. de Lisbonne. lon. 9. 34. lat. 41.

PORTO, ville fortif. d'Ital. dans l'Etat de Venise, sur l'Adige, au Véronois.

PORTO, *Portus Romanus*, ville d'Ital. presque ruinée, dans la Campagne de Rome, avec un Evêc. qui est le deuxième de six qu'optent les six plus anc. Cardinaux; à l'emb. occid. du Tibre.

PORTO-BELO, *Portus-Belus*, nouvelle ville de l'Amér. sur la côte sept. de l'Isthme de Panama, au N. de la Terre-ferme, avec un bon & gr. port, découvert par Christophe Colomb en 1504, & deux bons forts. Williams Parker pilla la ville en 1591. Elle appart. aux Esp. lon. 257. 30. lat. 9^d. 33'. 5ⁿ.

Porto-Cros, Voyez Hières.

Porto Escondedo, ou *Port-Royal*, port commode de l'Amér. sept. dans la baie de Campêche, sur la côte d'Yucatan, dans la Prov. de Tabasca. C'est une gr. entrée dans un lac salé de 9 à 10 li. de long & 3 de large.

PORTO-FERRATO, *Portus-Ferratus*, jolie petite ville d'Ital. dans l'Isle d'Elbe, avec une bonne citad. Elle est très-forte, & est sit. sur une longue pointe fort haute & fort escarpée, à l'O. de la baie de même nom, qui est défendue par deux forts. Elle appart. au Gr. D. de Toscane, qui y a toujours une bonne garnison. lon. 28. 12. lat. 42. 55.

Porto-Fino, *Delphini-Portus*, bourg d'Ital. sur la côte de l'Etat de Gènes, avec un port entre deux montagnes, & un château sur un rocher escarpé.

PORTO-GALLETTE, petite ville d'Esp. dans la Biscaye, près de la mer, sur une pet. ri. lon. 14. 24. lat. 43. 26.

PORTO-GRUARO, *Portus Romaninus*, pet. ville d'Ital. dans la Rép. de Venise, au Frioul, sur la rivière de Leme.

PORTO-HERCOLE, *Portus-Herculis*, pet. ville d'Ital. en Toscane, dans la P. *Delli Presidii*, avec un bon chât. & un port presque rempli, défendu par deux forts. lon. 28. 50. lat. 42. 35.

PORTO-LONGONE, *Portus-Longus*, pet. mais très-forte ville d'Ital. dans l'Isle d'Elbe, avec un bon port, & une forteresse presque inaccessible, sur un rocher. Le Roi de Naples a droit de mettre garnison dans cette forteresse, quoique la ville appart. au P. de Piombino. Les Fr. la prirent en 1646, & les Esp. la reprirent en 1650. La ville est sur la côte orient. de l'Isle à 3 lieues S. O. de Piombino. longitude 28. 15. latitude 42. 52.

Porto-Pédro, port d'Esp. dans la mer Médit. sur la côte de l'Isle de Majorque. lon. 20. 46. lat. 39. 27. C'est aussi un port de l'Amérique, à l'emb. de Riogrande, à l'E. de Rio-Plata, au Paraguay.

Porto-Ricco, Voyez St Juan de Puerto-Ricco.

PORTO SANCTO, *Portus-Sanctus*, Isle de l'Océan Atlantique, sur les côtes d'Afr. N. E. de celle de Madere. Elle est assez fert. On y trouve beaucoup de gibier & de bétail. Elle appart. aux Portugais. lon. 2. 30. lat. 32. 30.

PORTO-SEGURO, *Portus-Securus*, Gouv. de l'Amér. mérid. sur la côte orient. du Brésil, bor. N. par le Gouv. de *Rio dos Ilheos*, E. par la mer du Nord, S. par le Gouv. de *Spiritu Santo*, O. par les Tupiques. C'est un pays très-fert. Il fut découvert en 1500 par Alvaro Cabral Por. Porto-Seguro en est la cap. C'est une ville bâtie sur le sommet d'une roche, à l'emb. d'une ri. sur la côte de la mer du Nord. Elle est habitée

par des Port. lon. 341. 45. lat. mérid. 17.

PORTO VENERE, *Portus Veneris*, pet. ville d'Ital. sur la côte de Gènes, à l'entrée du golfe de la Speie, sur le penchant d'une colline, au haut de laquelle il y a une fort. avec un port.

PORTSLAND, pet. Isle d'Ang. dans la Manche, sur la côte mérid. du Dorsetshire, avec titre de C. & deux chât. Elle est très-fert. On y trouve des carrières de belle pierre. lon. 15. 12. lat. 50. 32.

PORTSMOUTH, *Portus-Magnus*, ville forte d'Ang. en Hampshire, avec titre de D. & un des meilleurs & des plus fameux ports du R. Elle envoie deux Députés au Parl. & est sit. dans l'Isle de Portsey, qui est très-fert. & remplie de Mariniers. lon. 16. 32. lat. 50. 50.

PORTUGAL, *Lusitania*, le plus occid. des R. d'Eur. d'environ 125 li. de long, sur 60 de large. bor. O. & S. par l'Océan, E. & N. par l'Esp. On divise le Port. en R. d'Algarve, & en R. de Port. Voyez Algarve. Le Port. proprement dit comprend la Prov. de Beira, la Province d'Entre Douero & Minho, & la Province de Tralos-Montes. Le Port. est un beau & bon pays, riche, fert. & abond. en tout ce qui est nécessaire aux délices de la vie. L'air y est tempéré; il y a quantité de gr. ri. & des mont. fert. On y trouve des mines de différents métaux, de pierres précieuses; des grains, des fruits excellens de toute espèce, de bon vin, &c. Le Gouv. est Monarchique. On n'y souffre que la Religion Catholique. Les Port. sont polis, généreux, braves, spirituels, très-propres aux Sciences & au com. très-attachés à leur Religion & à leur Souverain: ils passent pour être vindicatifs. Lisbonne est la capitale du Port. lon. 9-12. lat. 37-42. Le R. de Port. possède encore beaucoup de pays dans les autres parties du monde.

Pose, bourg de Fr. en Normandie, au Dioc. d'Evreux, Election du Pont-de-l'Arche.

POSEGA, *Bafiana*, très-forte & confid. ville de Hongrie, dans l'Elclavonie, cap. du C. de Polega. Les Imp. la prirent sur les Turcs en 1687. Elle est dans un pays fertile, sur la r. d'Oriana, à 26 li. N. E. de Jaicza, 50 S. p. O. de Bude, 43 O. de Belgrade, 70 S. p. E. de Vienne. lon. 35. 45. lat. 45. 36.

POSNANIE ou **POSEN**, *Pofna*, belle & confid. ville de la gr. Pologne, cap. du Pal. de Posnanie, avec un bon chât. & un Evêché fuf. de Gnefne. La Cathédrale est magnifique. Cette ville prétend être la cap. de la gr. Pologne. Elle est marchande, & est dans une belle plaine environnée de côteaux agréables, sur la r. de Warta, à 11 li. O. de Gnefne, 51 O. de Warlovie, 18 N. O. de Kalish. lon. 35. 6. lat. 52. 26. Le Pal. de Posnanie est bor. N. par la Poméranie, E. par la Pomerelle, & par le Pal. de Kalish, S. par le même Pal. & par la Silésie, O. par la Silésie & la Marche de Brandebourg.

POSTDAM ou **POTZFEIN**, ville & maison de plaifance du R. de Prusse, dans la Marche de Brandebourg, dans une Ile de 4 li. de tour, formée par la Sprée & le Havel. C'est un endroit charmant, tant pour la fit. que pour la beauté du bâtiment. Elle est à 2 li. de Berlin. lon. 31. 17. lat. 52. 34.

POTENZA, *Potentia*, pet. ville d'Ital. au R. de Naples, dans la Basilicate, avec un Evêc. fuf. de Cirenza. Elle fut presque ruinée par un tremblement de terre en 1694. Elle est vers la source du Basiento, à 5 li. S. O. de Cirenza. lon. 33. 30. lat. 40. 40.

POTOSI, *Potosium*, très-riche, très-peuplée, & très-confid. ville du Pérou dans la Prov. de Los Charcas. Elle est fameuse par les richesses immenses qu'on a tirées, & qu'on tire encore des mines d'argent d'une mont. auprès de laquelle elle est fit. & qui est en forme de pain de sucre. L'argent est aussi commun dans cette ville, que le fer dans ce pays-ci; & quoique ces mines soient considéra-

blement diminuées, elles ne laissent pas d'être encore d'un gr. revenu à l'Esp. à qui cette ville appartient. lon. 313. 10. lat. mérid. 20. 40.

POUILHON, gr. bourg de Fr. en Gascogne dans les Landes. Il y a Justice Royale.

POUILLY, *Pauliacum*, pet. ville de Fr. dans le Nivernois, au Dioc. d'Auxerre, Election de la Charité, sur la Loire.

POULET ou **PAULET**, pet. ville d'Ang. dans la Prov. de Somerset, qui a donné son nom à une noble famille & titre de Comté.

POULIGNY, *Polemiacum*, bourg de Fr. dans le Berry, Election de Blanc.

POULLAINES, bourg de Fr. dans le Blaisois, Election de Romorantin.

POULLE, bourg de Fr. dans le Beaujolois, Election de Ville-Franche.

POULTIERES, Abbaye de France au Dioc. de Langres. Elle est de l'Ordre de St Benoît, & vaut 2700 liv.

POURÇAIN (St) *Castrum Sancti Portiani*, ville de Fr. dans la b. Auvergne, sur les front. du Bourbonnois. Elle est sur la Sioule, à 13 li. N. p. E. de Clermont, 8 S. de Moulins, 76 S. de Paris. lon. 20. 50. lat. 46. 15.

POUSSOL, **POZZUOLO**, **PZZUOLO**, *Puteoli*, anc. & célèbre ville d'Ital. dans la Terre de Labour, avec un château, un bon port & un Evêc. fuf. de Naples. Cette ville qui faisoit les délices des Romains, n'est plus rien en comparaison de ce qu'elle étoit de leur temps. On y voit encore de beaux restes d'antiquité. Elle est sur une colline, proche la mer, dans la plus charmante fit. du monde, à 3 li. O. de Naples. lon. 31. 35. lat. 40. 50.

POUZIN (le) petite ville de Fr. dans le Vivarez, sur la rive occid. du Rhône.

PRADAS, petite ville d'Esp. dans la Catalogne, dans la Vigerie de Monblanc, avec titre de C. sur une pet. ri. qui se jette dans l'Ebre.

PRADELLES, très-petite ville de

Et. dans le Gouv. de Languedoc, au Vivarais, sur un rocher assez près des sources de l'Allier.

PRADES, jolie pet. ville de Fr. dans le Roussillon, sur le Tet, dans une belle plaine.

Praga ou Prague, *Praga*, village de la gr. Pologne, dans la Masovie, sur la rive droite de la Wislule, vis-à-vis de Warsovie. Il est fameux par la bataille que Charles Gustave R. de Suede y gagna sur les Polonois en 1656.

* **PRAGILAS**, ville du h. Dauphiné, au Briançonnais, cédée au R. de Sardaigne par le Traité d'Utrecht. Elle est sur les confins du Piémont, à 3 li. de Sule, & de Pignerol.

PRAGUE, *Praga*, belle, gr. célèbre, & l'une des principales villes d'Al. cap. du R. de Bohême, & du cer. de Prague, avec un Arch. une fameuse Univ. fondée en 1347, & 2 bons chât. On y remarque beaucoup de bâtimens magnifiques, entre autres le Palais des R. & la gr. place de la ville neuve, où est une superbe maison de ville. Cette ville a été prise & reprise plusieurs fois dans la guerre causée par la mort de l'Emp. Charles VI. Les Fr. y soutinrent un fameux siège en 1742, que les Autrichiens furent obligés de lever. Elle est encore célèbre par la bat. qui se donna auprès en 1620. C'est la patrie de Gaspard Netscher. Prague est divisée en ville vieille, en ville neuve, & en petite ville. Les deux prem. sont jointes par un fort beau pont sur la Mulde. La ville vieille est située sur une mont. & la nouvelle & la pet. sont dans la plaine, à 54 li. N. O. de Vienne, 30 S. E. de Dresde, 63 S. E. de Berlin, 70 N. E. de Munich, 46 N. de Lintz. lon. 32. 20. lat. 50. 6.

* **PRANDNITZ**, ville d'Al. dans la Bohême, sur les front. de la Silésie, fameuse par la bat. que le R. de Prusse y gagna le 30 Décembre 1745.

PRATO, *Pratum*, jolie ville de Toscane dans le Florentin, sur le *Bientino*, à 5 li. N. O. de Florence, 4 E. de Pistoie. lon. 29. 10. lat. 43. 34.

Pratolino ou Petit-Pré, *Pratolinum*, maison de plaisance du Gr. D. de Toscane, aux environs de Florence. C'est un des plus beaux bâtimens d'Ital. & peut-être un des endroits les plus délicieux du monde, sur-tout en été. Le Gr. D. François I. qui le bâtit en 1575, n'épargna rien de ce qu'il falloit pour en faire un bâtiment superbe.

PRATS DE MOLO, *Forcia de Pratis*, petite place très-forte de Fr. dans le Roussillon, sur le Tec, au milieu des mont. avec un chât. appelé le *Fort de la Garde*, fortifié à la Vauban. Cette ville est bâtie en amphithéâtre, & est à 9 li. S. E. de Mont-Louis. lon. 20. 10. lat. 42. 26.

PRATA, ville de l'Isle St Jacques, une des Isles du Cap-Verd. Elle est sur la côte orient. de l'Isle, sur une hauteur entourée de deux riv. lon. 355. 40. lat. 15.

Preaux, Abbaye de Fr. en Normandie, au Dioc. de Lisieux. Elle est de l'Ordre de St Benoît, & vaut 12300 livres.

Prébenoit, Abbaye de Fr. au Dioc. de Limoges. Elle est de l'Ordre de Cîteaux, & vaut 900 livres.

Precop, fort de la Tartarie Crimée, sur l'Isthme de cette Péninsule, à 30 li. N. O. de Kassa. lon. 53. 15. lat. 46. 18.

PRECOPIA, *Precopias*, ville de Turquie, dans la Servie, sur la Morave, à 8 li. O. de Nissa, 18 S. E. de Jagodna. lon. 40. 6. lat. 43. 20.

PRÉMERY, *Premieriacum*, petite ville de France dans le Nivernois, Elect. de Nevers, avec un Chapitre & une Châtellenie.

Prémontré, *Præmonstratum*, Abbaye de Fr. en Picardie, Elect. de Laon, dans le bois de Voy, au ter. de Coucy. C'est le Chef de l'Ordre de son nom.

PRENSLOX, *Primislavia*, ville de Brandebourg, à 20 li. N. de Berlin.

PRESBOURG ou **POSON**, *Pozsonium*, ville forte & consid. cap. de la h. Hongrie, & du C. de même.

nom, avec une bonne cit. C'est la résid. de l'Arc. de Strigonic, & celle d'un Pal. de Hongrie. Il y eut auprès de cette Place plusieurs engagements très-vifs entre les Imp. & les Mécontents de Hongrie en 1703, en 1704, & depuis. Elle est sur la rive gauche du Danube, dans un pays fertile. & abonde en bon vin & en bétail, sur les confins de l'Autriche, à 13 li. E. de Vienne, 29 N. O. de Bude, 27 N. O. d'Albe-Royale, 24 S. E. de Znain. lon. 35. 14. lat. 48. 12.

Presle, bourg de l'Isle de Fr. dans le Soissonnois, sur l'Aisne.

PRESSIGNY, *Pressiniacum*, nom d'un pet. ville de Fr. dans le Poitou, Election de Poitiers; & de 2 bourgs, l'un dans l'Anjou, Elect. de la Flèche, & l'autre dans la Touraine, Elect. de Chinon, sur la ri. de Clere, avec un châ. & un Chapitre.

* Prest (St) bourg de Fr. dans la Beauce, Election de Chartres.

PRESTON, *Priftonum*, gr. & belle ville d'Ang. dans la Prov. de Lancastre. Elle est peu peuplée. Elle envoie deux Députés au Parl. & est rem. par la défaite de l'Armée du Prétendant en 1715. Elle est sur la Ribble, à 70 li. N. O. de Londres. lon. 14. 45. lat. 53. 44.

PREVESA (la) anc. ville de l'Albanie, sur le golfe de Larta, avec un Evêc. sus. de Lépante. Elle appart. aux Venitiens qui la prirent en 1684, & en démolirent les fortific. par la paix de Carlôwitz en 1699. Elle est sur une mont. à 28 li. N. O. de Lépante, 41 O. p. S. de Larisse. lon. 38. 42. lat. 39. 16.

PREVILLY, *Prulliacum*, petite ville de Fr. dans la Touraine, Elect. de Loches, avec titre de Bar. & une Abbaye de Bénédictins, sur la Claise. Il y a auprès des mines de fer.

Il y a une Abbaye de ce nom au Dioc. de Sens, Ordre de Cîteaux. Elle vaut 4500 livres.

PRIEST (St) *Stus Prajetus*, pet. ville de Fr. dans le Forez, Elect. de St Etienne, avec titre de Bar.

PRINCIPAUTES (les) deux Prov. d'Ital. au R. de Naples, dont l'une est appelée *Principauté citerieure*, & l'autre *Principauté ultérieure*. La Princ. cit. est bor. S. & O. par la mer, N. par la P. ult. & E. par la Basilicate. Elle a environ 17 li. de large, sur 25 de long. Salerne en est la capitale.

La P. ult. est bor. S. par la P. cit. N. par le C. de Molise & la Capitannate, E. par la même & la Basilicate, O. par la Terre de Labour. Elle a environ 10 li. de large, & 17 de long. Bénévent en est la capitale.

PRISDENE ou **PRISREN**, *Ulpianum*, gr. ville de la Turquie Europ. aux confins de la Servie, de la Macédoine, & de la h. Albanie, sur le Drin, à 50 li. S. E. de Raguse, 78 N. de Belgrade, 13 N. E. d'Albanopoli. lon. 38. 38. lat. 42. 6.

PRISTINA, gr. ville de la Turquie Eur. dans la Servie, dans l'Herzégovine. Les Imp. la pillèrent en 1689. Elle est sur la Rulca, à 23 li. S. O. de Nissa, 60 S. E. de Belgrade. lon. 39. 40. lat. 42. 43.

PRIVAS, *Privatum*, petite ville de Fr. dans le Vivarais, auprès du pas d'Aleyrou, près de la jonction de 3 pet. ri. Elle soutint un siege contre Louis XIII. en personne. lon. 22. 16. lat. 44. 45.

PROCITA, *Prochyta*, Isle d'Ital. dans le golfe de Naples, près de celle d'Ichia, Elle a environ 3 li. de tour, & est très-fert. & très-peuplée. Procita en est la cap. C'est une pet. ville assez jolie & assez bien fortifiée, bâtie sur une pointe haute & fort escarpée du côté de la mer. lon. 31. 33. lat. 40. 50.

Propondide, Voyez mer de Marmora.

PROVENCE, *Provincia*, Prov. mérid. de Fr. bor. N. par le Dauphiné, S. par la mer Médit. O. par le Rhône, qui la sépare du Languedoc, E. par les Alpes & le Var, qui la séparent des Etats du R. de Sardaigne. Elle a environ 55 li. de long, sur 40 dans sa plus gr. largeur. La haute Provence est un pays assez ter-

peré, riche, ferr. & abon. en bons pâturages : dans la basse Provence, l'air est fort chaud, le ter. sec & sablonneux, semé de grenadiers, d'orangers, de citronniers, &c. On trouve dans la Provence quantité de plantes médicinales, des eaux minérales, & des mines de plusieurs especes. Il s'y fait un grand com. à cause du bon nombre de bons ports qu'il y a. La Durance est la princ. de ses r. Aix en est la cap. Cette Prov. avoit autrefois ses C. particuliers ; mais elle fut réunie à la Couronne en 1487, sous Charles VIII.

PROVIDENCE, Isle de l'Amér. une des Lucayes, sur le canal de Bahama. Elle appart. aux Angl.

Provinces-Unies, Voyez Pays-Bas.

PROPINS, *Provinum*, ville de Fr. dans la Brie Champenoise, sur les r. de Morin & de Vauzie, avec un Prédial. C'est le chef-lieu d'une Election. Elle est à 12 li. S. E. de Meaux, 19 S. E. de Paris. lon. 20 d. 57'. 28". lat. 48 d. 33'. 39".

PRUCK, *Pons*, ville forte d'Al. en Autriche, sur les confins de la Hongrie. Elle est dans un bon pays, sur la r. de Leita, à 9 li. S. O. de Presbourg, 9 S. E. de Vienne. lon. 34. 40. lat. 48. 3.

Il y a une autre ville de ce nom en Styrie, sur la Muer. lon. 33. 30. lat. 47. 28.

Et une autre en Baviere, sur la r. d'Amber.

PRUSE ou BURSE, *Prusa*, une des plus gr. & des plus belles villes d'Al. dans la Turquie, dans la Natolie. On y voit de belles Mosquées, un beau Serrail, & plusieurs Caravanserais. C'est la résid. d'un Pacha, d'un Aga, & d'un gr. Cadi. Les Arméniens, les Grecs y ont des Eglises, & les Juifs plusieurs Synagogues. On y fait un gr. com. sur-tout en soie, qui passe pour la plus belle de Turquie. Cette ville est au pied du mont Olympe, à l'entrée d'une gr. & belle plaine couverte de meuniers, à 30 li. S. de Constantinople, 66 S. E. d'Andrinople, 36 S. de la

mer Noire. lon. 46. 40. lat. 39. 53.

PRUSSE, *Prussia*, pays d'Europe. N. par la mer Baltique, E. par la Lithuanie & la Samogitie, S. par la Pologne, O. par le Brandebourg, la Poméranie, & la Cassubie. On divise la Prusse en Prusse Royale, ou Prusse Polonoise, & en Prusse Ducale ou R. de Prusse, parce que cette partie fut érigée en Royaume héréditaire par l'Emp. Léopold en 1706. en faveur de Frédéric III. Margrave de Brandebourg : elle comprend le Smaland, le Natangen, & l'Hockerland ; Konigsberg en est la cap. La Prusse Polonoise comprend le ter. de Marienbourg, celui de Culm, le Wermland, & la Pomerelle. Les Religions Catholique & Protestante y sont également souffertes.

Pruym ou Prum, Monastere & châ. d'Al. dans le cer. du b. Rhin, dans l'Elect. de Treves, sur une r. de même nom, à 12 li. de Treves.

* PRZEYMISLA ou PREMISLA, *Premisla*, ville fort peuplée de Pologne, au Pal. de Lemberg. Elle est sur une mont. près de la r. de San, à 20 li. O. p. S. de Lemberg, 60 E. de Cracovie. lon. 41. 5. lat. 49. 40. Protémaide, Voyez St Jean d'Acrc.

PVANTS, *Putidi*, peuples de l'Amér. sept. dans la Nouv. Fr. sur la côte occid. du lac des Illinois, où est aussi la Baie des Puants.

PUCHOR, ville de Hongrie, sur la Drave, aux confins de la Transilvanie.

PUEBLA (la) *Succosa*, pet. ville d'Esp. dans l'Estramadure, près de la Guadiana. lon. 13. 12. lat. 38. 47.

Il y en a une autre en Esp. au R. d'Aragon, près de l'Ebre, avec un châ. bâti sur une hauteur.

Puebla de los Angelos, Voyez Angelos.

PVENTE DEL ARCOISPON, *Pons Archiepiscopi*, belle ville d'Esp. dans l'Estramadure. Elle appart. à l'Arc. de Tolède, & est située sur le Tage, qu'on y passe sur un beau pont, à 12 li. S. O. de Tolède. lon. 13. 10. lat. 39. 46.

PUGAN, *Puganium*, ville de la Chine, dans la Prov. de Queicheu, où elle est le rang de première cité, avec un fort.

PUISAYE (la) petit pays de Fr. au Dioc. d'Auxerre, sur les confins du Nivernois.

PUISEAUX, *Puteolus*, pet. ville de Fr. dans l'Orléanois, aux confins du Dunois & de la Beauce.

PULAON, Isle de la mer des Indes, à l'O. des Philippines. Elle est fort fert. & suj. à son R. qui est vassal de celui de Bornéo. lat. 9. 30.

PULO-CANTON, Isle d'As. dans la mer des Indes, sur la côte orient. de la Cochinchine, vis-à-vis de Falin. lon. 126. 50. lat. 15. 10.

PULO-CONDOR, nom de plusieurs Isles de la mer des Indes, environ à 15 li. du R. de Camboge. Elles sont au nombre de 8 ou 10; la plus gr. a 4 li. de long, & c'est la seule qui soit habitée. Il y a un village, auprès duquel il y a une grande baie.

Ces Isles appart. au R. de Camboge. On y voit des lézards & des écureuils volans. lon. 8. 36. lat. 125. 15.

PULO-DINDING, petite Isle de la mer des Indes, tout près du continent de Malaca. Elle appartient aux Hol. qui y ont un bon fort.

PULO-LOUT, ou **LANDA**, Isle de la mer des Indes, entre celles de Bornéo & des Célèbes, à l'emb. du détroit de Macassar. Elle a la forme d'un fer à cheval.

PULO-TIMON, Isle de la mer des Indes, sur la côte orient. de la presqu'Isle de Malaca. Elle est assez gr. ses mont. sont couvertes d'arbres, & ses vallées sont fort agréables. Elle produit beaucoup de bétel. lon. 122. 15. lat. 3. 12.

PULO-WAY, Isle de la mer des Indes, près de Sumatra. C'est la plus gr. de toutes les Isles qui forment l'entrée du canal d'Achem. Elle n'est peuplée que de gens exilés d'Achem. lon. 113. 30. lat. 5. 50.

PULTAUSK, petite ville de la gr. Pologne, au Pal. de Mazovie, sur la r. de *Nareu*, à 3 li. de son confluent

avec le *Bugh*; à 8 li. N. E. de Warsovie. lon. 39. 12. lat. 52. 35.

PULTAWA, place fortif. de l'Ukraine, sur le *Wortlo*, fameuse par la bat. que le Czar Pierre le Grand y gagna sur Charles XII. R. de Suede, en 1709 le 11 Juillet. Ce fut le terme des prospérités de Charles XII. il fut contraint de passer à la nage le *Boristhène*, & de se sauver en Turquie, après avoir perdu toute son armée. lon. 53. 10. lat. 49. 2.

PUNA, Isle de la mer du Sud, dans la pointe la plus occident. à 7 li. de l'Isle Ste Claire. Elle a environ 14 li. de long sur 5 de large. Il y a une ville de même nom, habitée par des Indiens qui sont presque tous Marabouts.

Punta de Galle, Voyez Galle.

PUNTA-DEL-GUDA, ville capitale de l'Isle de St Michel, une des Açores, avec un bon chât. & un port. lon. 354. lat. 38.

PUY (le) *Podium*, ville confid. & bien peuplée de Fr. dans le Languedoc, capitale du Velay, avec un Evêc. qui ne relève que du St Siège. Elle est sur la mont. d'Anis près de la Borne & de la Loire, à 15 li. N. E. de Mende, 18 N. O. de Viviers, 112 S. p. E. de Paris, 57 N. E. de Toulouse lon. 21 d. 33'. 21". lat. 45 d. 25'. 2".

PUY-CASQUIER, pet. ville de Fr. en Gascogne, dans l'Armagnac.

PUY-CERDA, *Podius Ceretanus*, ville forte & confid. d'Esp. dans la Catalogne, cap. de la Cerdaigne. Elle est entre les r. de Carol & de Segre, dans une belle plaine, au pied des mont. à 21 li. O. de Perpignan, 30 N. O. de Barcelone. lon. 19. 26. lat. 42. 35.

Puy-de-Domme, (le) *Dumum*, haute mont. d'Auvergne, dans la Limagne, rem. par les expériences qu'on y a faites sur la pesanteur de l'air.

PUY-EN-ANJOU, ou **PUY-NO-TRE-DAME**, *Podium Andegavense*, pet. ville de Fr. en Anjou, sur les confins du Poitou, à une li. S. O. de Montreuil-Bellai, à S. O. de

Saumur, 64 S. O. de Paris. lon. 17. 21. lat. 47. 6.

Puyferrand, Abbaye de Fr. dans le Dioc. de Bourges. Elle est de l'Ordre de St Aug. & vaut 1600 livres.

PUY-LA-ROQUE, pet. ville de Fr. dans le Querci, Elect. de Montauban.

PUY-LAURENS, *Podium Laurentium*, pet. ville de Fr. dans le h. Languedoc, dans le Lauragais, avec titre de D. Elle est sur les front. du Rouffillon, à 3 li. de Castres, 163 de Paris. lon. 19. 42. lat. 43. 35.

PUY-L'EVEQUE, pet. ville de Fr. dans le Querci, Elect. de Cahors. lon. 18. 54. lat. 44. 36.

* Puyo, bourg de Fr. en Gasconne, dans les Landes.

PYRÉNÉES, *Pyrenai*, gr. chaîne de mont. qui séparent la Fr. de l'Esp. & s'étendent depuis la Médit. jusqu'à l'Océan l'espace de 85 li. On leur donne différens noms, selon les divers lieux auxquels elles sont contigues.

PYRN, ville d'Al. dans la Misnie, avec un bon châ. Elle est sur l'Elbe, à 2 li. de Dreide. lon. 31. 33. lat. 51. 5.

PYSECK, ville R. de Bohême, au cer. de Prachim, assez près de la Muldaw, sur l'Ottawa. Les Imp. la prirent d'assaut en 1619. Elle est à 22 li. S. de Prague. lon. 32. 18. lat. 49. 14.

Q.

Q Uadim, gr. village de la haute Egypte, sur la rive occid. du Nil, entre Eslenay & Dandre. Il est rem. par quantité d'anc. monumens précieux qu'on y voit.

QUAHOE, pet. pays d'Afr. dans la Guinée, sur la côte d'Or, au R. d'Acambou. Il fournit de l'or.

QUAKENBRUGGE ou QUAKENBURG, *Quakenburgum*, ville d'Al. au cer. de Westphalie, dans l'Evéc. d'Osfnabruck, sujet à la Maison de Brunswick. Elle est sur la ri. de Havel, à 8 li. N. O. d'Osfnabruck, 14

S. O. de Brême lon. 25. 45. lat. 52. 45.

QUANGCHEU ou QUANTON, *Quancheum*, gr. ville de la Chine, cap. de la Prov. de Quanton, avec un bon port qui y attire un nombre prodigieux de Marchands. On y compte environ un million d'ames. Elle est dans un pays délicieux & fertile sur la ri. de Ta. Elle a 15 villes dans son département. lat. 23. 8. lon. 130 d. 43. 15.

QUANG-NANG, *Quangnanum*, ville de la Chine, 8e. Métropole de la Prov. d'Iunnan. Elle est dans un pays très-fertile, séparée des autres Prov. de la Chine par de h. montagnes. Le R. de Tonquin l'a enlevée aux Chinois. lat. 24. lon. 119.

QUANGPING, ville de la Chine, 6e. Métropole de la Prov. de Pékin. Elle a 9 villes dans sa dépendance. lat. 37. 25. lon. 131. 26.

QUANGSI, *Quangsi*, Prov. de la Chine, dans la partie mérid. Elle est bor. N. par la Prov. de Queicheu & d'Huquiang, E. par la Prov. d'Huquiang & celle de Quanton, S. par la même & par le Tonquin, O. par la Prov. d'Iunnan. Elle est arrosée d'un gr. nombre de ri. ce qui la rend très-fert. Elle appart. en partie au Tonquin. Elle comprend 11 Cités & 186719 familles. Queilin en est la capitale.

QUANGSI, ville de la Chine, 9e. Métropole de la Prov. d'Iunnan. lon. 122. lat. 24. 14.

QUANGSIN, ville de la Chine, 3e. Métropole de la Prov. de Kiangsi. lon. 28. 36. lat. 120. 25.

QUANGTE, ville de la Chine, avec titre de gr. Cité, dans la Prov. de Nanking. Elle est riche en soie. lon. 135. 50. lat. 31. 32.

Quano, Voyez Kuwana.

QUANTO, *Quantoa*, gr. pays du Japon, dans l'Isle de Niphon. C'est un pays très-fert. mais fort mont.

QUANTON ou CANTON. *Quantonnia*, la 12e. Prov. de la Chine, une des plus riches & des princ. de ce gr. Emp. Elle est bornée N. par les Prov. de Quangsi & d'Huquiang, E. par le Kiangs & le Fokien, S. par

l'Océan, O. par le Tonquin. Elle abonde en tout ce qui est nécessaire à la vie. Les arbres y sont toujours verts, & le printems presque perpétuel. On y voit une rose qui change de couleur deux fois le jour; le matin elle est rouge, & blanche le soir. Il s'y fait un trafic incroyable de toutes les marchandises les plus précieuses, d'or, de diamans, perles, &c. Il y a un Viceroi qui tient le prem. rang entre les Vicerois de la Chine. Les habitans de cette Prov. sont très-industrieux. Elle contient 10 Cités, 73 gr. villes, & 483360 familles. Quancheu en est la cap.

Quaqua, Voyez Adaos.

Quarante; Abbaye de Fr. au Dioc. de Narbonne. Elle est de l'Ordre de St Augustin, & vaut 1800 livres.

* Queaux, bourg de Fr. dans le Poitou. Election de Poitiers.

QUEBEC, *Quebecum*, gr. & belle ville de l'Amér. sept. cap. du Canada, avec une bonne rade, un bon port, un châ. fortif. & un Evêc. qui ne relève que du Pape. C'est la résid. du Gov. Général, de l'Intendant, & le Tribunal du Conseil souv. Il y a plusieurs maisons Religieuses. Elle est divisée en ville haute & en ville basse; la basse est sur le fleuve Saint Laurent, au pied d'une mont. sur laquelle la h. est sit. La sit. de Quebec est fort avantageuse pour le com. Le Général Phips Anglois fut obligé d'en lever le siège en 1690, après une perte consid. lon. 307. 47. lat. 46. 55.

QUEDA, *Queda*, R. d'Asie dans la presqu'Isle, au-delà du Gange, près du détroit de Malaca. On y trouve des éléphants. Le R. est tributaire du R. de Siam. Queda est la capitale. C'est une ville qui contient 8000 habitans, & qui a un port. lon. 116. 50. lat. 6. 25.

QUEDLINBOURG, *Quintilinoburgum*, ville d'Al. au cer. de la h. Saxe, sur les confins du Duché de Brunswick, avec une Abbaye, dont l'Abbesse est P. d'Emp. sous la protection de l'Elect. de Brandebourg. C'est la patrie de Jean Gerard. Elle

est sur la ri. de Bode, à 4 lieues S. d'Halberstadt, 13 O. de Berneberg. lon. 29. 6. lat. 51. 58.

* QUEENBOROUGH, ville d'Ang. dans la Prov. de Kent. Elle envoie deux Députés au Parl. & est à 15 li. S. E. de Londres. lon. 18. 20. lat. 51. 12.

QUEENSCOUNTY OU LE COMTÉ DE LA REINE, Comté d'Irlande, dans la Prov. de Leister. C'est un pays marécageux & rempli de bois. Mariborough ou Queenstown en est la capitale.

QUEENSTOWN, pet. ville d'Irlande dans la Prov. de Leister, cap. du C. de la Reine, avec titre de Bar. Elle envoie deux députés au Parl.

* QUEENSFERRY, ville Parlementaire d'Ecosse, dans la Prov. de Lothian, sur le Forth, à 5 li. N. O. d'Edimbourg. lon. 13. 35. lat. 56. 20.

QUEICHEU, Prov. de la Chine, la 14e. en rang. Elle est bor. N. & O. par la Prov. de Suchuen, E. par la Province de Huquang, S. par les Prov. de Quangsi & Iunnan. C'est un pays très-ingrat & hérissé de mont. inaccessibles; il est habité en partie par des Barbares indépendans des Chinois. On y trouve beaucoup de vis-argent. Queiyang en est la capitale.

QUEICHEU, riche ville de la Chine, 6e. Métropole de la Prov. de Suchuen. Elle est sur le Kiang. dort elle est un grand passage. lat. 31. 3. lon. 126. 3.

QUEILIN, *Quilinum*, gr. ville de la Chine, capitale de la Prov. de Quangsi, sur la ri. de Quei. C'est la résid. du Viceroi. lon. 127. 16. lat. 25. 54.

QUEITE, *Queitum*, ville de la Chine, 2e. Métropole de la Prov. de Honan, dans un pays fertile & agréable, près du Kiang. lon. 133. lat. 35. 10.

QUEIYANG, *Queiyang*, ville de la Chine, capitale de la Prov. de Queicheu. Elle est fort peuplée & située dans un terrain uni. lon. 122. 57. lat. 26.

Quelaines, bourg de Fr. en Anjou, Elec^t. de Château-Gontier.

QUENTIN (St) *Quintinopolis*, anc. célèbre & très-forte ville de Fr. en Picardie, cap. du Vermandois. L'Eglise de St Quentin est une des plus belles du R. Cette ville est fameuse par la bat. de 1557, après laquelle elle fut prise d'assaut par les Esp. & par la naissance de Dom Luc d'Acheri, & de plusieurs autres sçavans hommes. Elle est sur une éminence, sur la Somme, à 9 li. S. de Cambrai, 15 S. E. d'Amiens, 14 S. E. d'Arras, 33 N. p. E. de Paris. lon. 20. 57. 23. lat. 49 d. 50'. 51".

Queraque, Voyez Cherasco.

QUERCI (le) *Carducinus Pagus*, Prov. de Fr. dans la Guienne, bor. N. par le Limosin, E. par le Rouergue & par l'Auvergne, S. par le haut Languedoc, O. par l'Agénois & le Périgord. On divise le Querci en haut & en bas. Il fut réuni à la Couronne sous Charles V. Cahors en est la capitale.

Queroent, Voyez Montoire.

QUERNFURT, *Quernfurtum*, petite ville d'Al. au cerc. de la haute Saxe, cap. du C. de même nom, suj. au Pr. de Saxe-Weissenfels. Elle est sur les confins de la Thuringe, à 5 li. S. E. de Mansfeld, 6 N. de Naumbourg. lon. 29. 52. lat. 51. 28.

QUERQUENEZ, *Cercina*, Isle de la mer Médit. sur la côte de Tripoli. Il y a une fort. & plusieurs hauteurs de Bereberes.

QUESNOY (le) *Casnetum* ou *Querretum*, petite ville forte de Fr. dans le Hainaut, au ter. de Valenciennes, avec un vieux châ. Les Alliés la prirent en 1711; mais les Fr. la reprirent en 1713. Elle est dans une gr. plaine, à 3 li. & demie S. E. de Valenciennes, 6 N. E. de Cambrai, 8 S. O. de Mons, 46 N. p. E. de Paris. lon. 21 d. 18'. 17". lat. 50 d. 14'. 47".

* Quetreville, bourg de Fr. en Normandie, au Dioc. de Coutances. *Quiansi*, Voyez Kiansi.

QUIBO, *Île de la mer du Sud*,

sur la côte de la Prov. de Veragua; dans la nouvelle Esp. On y trouve quantité de singes & de bêtes fauves.

QUIBRON, pet. presqu'Isle de Fr. en Bretagne, dans l'Evêché de Vannes, au N. de Belleisle. Il y a au S. une petite Isle appelée *la Pointe de Quibron*, séparée de la presqu'Isle par un canal qu'on appelle *Pas de Quibron*.

* Quiebon, bourg de Fr. en Normandie, Gen. de Caen, Election de St Lo.

QUIERS ou **CHIERI**, *Cherium*, gr. & forte ville d'Ital. dans le Piémont, cap. du ter. de même nom. Il n'y a gueres de villes en Ital. où il y ait plus de noblesse. Elle est sur le penchant d'une colline, dans un terrain fort agréable, bordé de coteaux couverts de vignes, & abond. en tout ce qui est nécessaire à la vie, sur les confins du Montserrat, à 3 li. E. de Turin, 7 N. O. d'Asti, 5 N. E. de Carnagnole. lon. 25. 25. lat. 44. 53.

QUILLAN, pet. ville de Fr. dans le Languedoc, au Dioc. d'Aler, sur la rive occid. de l'Aude, avec titre de Baronnie.

QUILLEBEUF, *Quillebodum*, petite ville de Fr. dans la h. Normandie au Dioc. de Rouen, dans le Roumois. Elle étoit assez considérable sous Louis XIII. mais les fortific. & les murailles en ont été rasées. Elle est sur la Seine, à 7 li. du Havre-de-Grace, 3 S. O. de Caudebec, 9 O. de Rouen. lon. 18. 15. lat. 49. 30.

QUILMANCI, ville d'Afr. sur la côte de Zanguebar, au R. de Melinde, à l'emb. de la ri. de Quimanci. Elle appart. aux Port. lon. 59. 55. lat. mérid. 2.

QUILOA, *Quiloo*, R. d'Afr. sur la côte de Zanguebar, entre Mozambique & Melinde, dans l'Isle de Quiloo. Il y a une ville & un fort de même nom. C'est un pays fertile & abond. en tout ce qui est nécessaire à la vie. Les Port. le découvrirent en 1498, & obligèrent le R. de payer tribut au R. de Port. lat. mérid. 20. 8. lon. 58. 45.

QUIMBAIA, Prov. de l'Amér. mérid. au Popayan. Elle a 15 li. de long sur 10 de large, & s'étend depuis la ri. Cauca jusqu'aux Andes. C'est aussi le nom d'une mont. & d'un volcan dans le même pays.

Quimper-Corentin, Voyez *Kimper*.

QUIMPERLAY, *Quimperleum*, pet. ville de Fr. dans la b. Bretagne, au Dioc. de Kimper, avec une Abbaye de Bénédictins. Elle est sur le ruif. d'Isotte, à 2 li. de la mer, 3 de Port-Louis, 8 de Kimper, 115 O. p. S. de Paris. lon. 15 d. 11'. 50". lat. 47 d. 51'. 53".

Quincy, Abbaye de Fr. au Dioc. de Poitiers. Elle est de l'Ordre de St benoit, & vaut 2500 liv.

Quincy, Abbaye de Fr. au Dioc. de Langres. Elle est de l'Ordre de Cîteaux, & vaut 2500 liv.

* Quincy bourg de Fr. dans la Brie, au Dioc. de Meaux.

QUINGEY ou **QUINGE**, *Quingium*, pet. ville de Fr. en Franche-Comté, au pays de Dole. Elle est sur la Louve, qui se jette dans le Doux. Il y a auprès une grotte très-remarqu. lon. 23. 14. lat. 47. 5.

QUINTIN, *Quintinum*, ville assez consid. de Fr. en Bretagne, avec titre de D. érigé en 1691, en faveur du Maréchal de Lorges, & un beau châ. Elle est dans un vallon, sur la ri. de Goy, près d'une gr. forêt de son nom, à 3 li. de St Brieuc, 90 O. de Paris. lon. 14. 44. lat. 48. 26.

QUITR (la Terre de) nom qu'on donne à un pays des Terres Australes, découvert en 1606 par Fernand Quiros, Espagnol.

QUIRIEU, petite ville de Fr. au bas Dauphiné, dans le Viennois, sur une hauteur, près du Rhône, à 7 li. de Lyon. lon. 23. lat. 45. 45.

QUIRIMBA, *Quirimba*, nom de plusieurs Isles d'Afr. sur la côte du Zanguebar. Elles prennent ce nom de la plus gr. dans laquelle il y a un fort & plusieurs métairies. Elles sont toutes fort fertiles en fruits de toute sorte, & abondent en pâturages & en bétail. lat. 10-12.

QUISAMA ou **CHISSAMA**, Prov.

marit. d'Afr. qui fait partie du R. d'Angola, le long de la ri. de Coanza. C'est un pays mont. difficile & peu cultivé. Il appart. aux Port. qui en tirent du sel en abond. & beaucoup de bons soldats. lat. 9. 25-20. 50.

QUITEOA, gr. ville d'Afr. dans les États du R. de Maroc, dans la Prov. de Dras, avec un châ. Elle est habitée par des Bébereres. lon. 12. 20. lat. 28. 6.

* **QUISTELLO**, petite ville d'Ital. dans le Mantouan, sur la rive orient. de la Seccia, à une li. & demie de son conf. avec le Pô. Elle est fameuse par l'action qui s'y passa le 15 Septembre 1734, entre les Imp. & les Fr. Le Maréchal de Broglie y fut surpris.

QUITO, *Quitoa*, Audience R. ou Gouv. de l'Amér. mérid. au Pérou. Elle a 70 li. de long sur 30 de large. Elle est bor. N. par le Popayan, S. par l'Audience de Lima, O. par la mer du Sud, & E. par le pays des Amazones. Elle comprend le Quito proprement dit, los Quixos & les Paçamores. On trouve des mines d'or dans ce pays, des vaches, des brebis en abond. & de toutes sortes de fruits. C'étoit un R. particulier du tems des Incas. Quito en est la cap. C'est une gr. & belle ville, assez bien fortifiée, qui a un Evêc. suf. de Lima, & qui est la résid. du Trésorier du R. & des autres Officiers de l'Audience R. Elle est dans une vallée sablonneuse & sèche, bor. N. & O. par des mont. fort escarpées. lon. 302. 15. lat. mérid. 35'.

QUIXOS (los) *Quixi*, Prov. de l'Amér. mérid. au Pérou, qui fait partie de l'Audience de Quito.

QUIZINA ou **TEUZIN**, chaste de mont. d'Afr. dans la Prov. de Garet, au R. de Fez. Elle a plus de 40 li. de long, depuis le desert de Garet jusqu'à la ri. de Nocer. Les habitants sont riches & belliqueux.

QUOJA (le R. de) pays d'Afr. sur la côte occid. de la Guinée, depuis Sierra Liona, jusqu'à la côte des Grains. Il comprend, outre le

Quoia propre, les R. de Bolm, de Cilm, Quilliga & Carodobou. Ces pays font peu connus.

QUON, ville de la Chine, première Métropole de la Province de Suchuen, à une des extrémités de la grande montagne, *Cingching*. lon. 12. lat. 13. 34.

R.

RAAB ou **JAVARIN**, *Jaurinum*, pet. mais très-forte ville de la b. Hongrie, cap. du C. de Javarin, avec un châ. & un Evêché suf. de Gran. Les Turcs la prirent sous Amurath III. après une perte de plus de 20000 hommes; mais le C. de Palfi la surprit de nuit quelque tems après, & fit passer au fil de l'épée tous les Turcs qui s'y trouverent. Elle est au conf. des ri. de Raab & de Rabnitz, qui se jettent un peu après dans le Danube, à 13 li. O. de Gran, 10 S. E. de Presbourg, 20 N. O. de Bude, 22 S. E. de Vienne. lon. 35. 40. la 47. 45.

RAARSA, Isle de la mer d'Ecosse, l'une des Westernes. Elle a 3 li. de long sur une de large. Il y a beaucoup de cerfs dans les forêts.

RABASTEENS, *Castrum Rabastense*, *Rapistagnum*, anc. ville de Fr. dans le h. Languedoc, au Dioc. d'Alby, avec un vieux châ. qui est fort délabré, aussi-bien que la ville. Elle est sur le Tarn, à 6 li. d'Alby. lon. 19. 22. lat. 43. 50.

RABAT, *Rabatz*, gr. & belle ville d'Afr. dans la Prov. de Trémécen, au R. de Fez, avec un bon châ. & un port. On y voit de belles mosquées & de beaux Palais. Elle est à l'emb. de la ri. de Burregreg. Ce fut Jacob Almanzor qui la bâtit. lon. 11. 30. lat. 33. 40.

RACKERSBURG, *Raclitanum*, *Rachelburgum*, ville forte & anc. d'Al. dans la Strie. Il y a un châ. près de la ville, sur une mont. & un arsenal. Les Turcs y furent battus en 1418. Elle est sur le Muer, à 9

li. S. E. de Gratz, 40 S. de Vienne. lon. 34. 28. lat. 46. 54.

RACONT, ville bien peuplée d'Ital. dans le Piémont, au pays de Savillan. Elle est dans une plaine agréable & fert. sur le chemin de Savillan à Turin, & sur les ri. de Grana & de Macra. Elle appart. au Pr. de Carignan qui y a un beau châ. lon. 25. 15. lat. 44. 36.

RACOVIE, *Racovia*, petite ville de la petite Pologne, au Pal. de Sandomir. Les Sociniens y avoient une célèbre école & une Imprimerie; mais ils en furent chassés en 1645.

Rade, une rade est un espace de mer à quelque distance des côtes, où les vaisseaux peuvent jeter l'ancre, & être à l'abri de certains vents.

RADICOFANI, *Radacofanum*, ville d'Ital. dans la Toscane, dans le Siennois, avec un châ. Elle est auprès d'une haute montagne de même nom.

RADMANSDORF, *Quadratum*, petite ville d'Al. dans la haute Carniole, près de la Save.

RADNOR, *Radnor*, ville d'Ang. au pays de Galles, cap. du Radnors-hire, avec titre de C. Ce pays est la Prov. la plus stérile du pays de Galles. Il contient 310000 arpens. La ville envoie deux Députés au Parl. Elle est à 60 li. N. O. de Londres. lon. 14. 28. lat. 52. 23.

RADOM, *Radomia*, pet. ville de la pet. Pologne, au Pal. de Sandomir, cap. d'un C. de même nom. Les Suédois la saccagerent en 1656. Elle est sur un ruif. qui se jette dans la Wislule, à 20 li. S. de Warsovie. lon. 39. 10. lat. 51. 15.

RADSTAT, *Radistadium*, ville d'Al. dans l'Arch. de Saltzbourg, sur l'Ens.

RAGEMEHALE, ville des Indes, dans les Etats du Gr. Mogol, près du Gange, au R. de Bengale. lon. 104. 15. lat. 23. 20.

RAGUSAN, ou l'Etat de Raguse, pet. pays d'Eur. dans la Dalmatie. C'est une Rép. sous la protection du Turc & des Venitiens au-

quels elle paye tribut. Raguse en est la capitale.

RAGUSE, *Ragusa*, ville cap. de la Rép. de même nom, en Dalmatie. Elle est gr. belle, très-riche, très-peuplée & très-forte. Elle a un Sénat, un Arch. & un port défendu par un bon fort. Elle fut presqu'abymée par un tremblement de terre en 1667; mais elle s'est bien rétablie. Elle est sur la mer, à 24 li. N. O. de Scutari, 66 S. E. de Zara, 84 O. de Belgrade, 44 N. de Brindes. lon. 36. lat. 42. 30.

RAJAPOUR, *Rajapora*, ville des Indes, au R. de Visapour, près de la côte de Malabar. Les Fr. y ont une habitation. Il s'y fait un bon com. de salpêtre, de poivre & de soies. Elle est sur la ri. de même nom, à 20 li. N. de Goa. lat. 17. lon. 91. 15.

RAIN, *Raina*, jolie petite ville d'Al. dans la h. Baviere, sur l'Acha, près du Lech, à 2 li. E. de Donawert, 3 O. de Neubourg. lon. 28. 15. lat. 48. 44.

Il y en a un autre dans la b. Scirie, sur la Save, avec un beau châ. sur les confins de la Carniole. lon. 33. 55. lat. 46. 14.

RAKONICK, *Raconicum*, ville d'Al. cap. du cerc. de même nom, au R. de Bohême, sur une ri. qui se jette dans la Miza, à 12 li. O. de Prague, 26 N. E. d'Egra. lon. 31. 32. lat. 52. 6.

RAMA, *Ramatha*, anc. ville d'Al. dans la Palestine. Il s'y fait quelque com. Elle est dans une très-belle plaine, dans un ter. fort sablonneux, à 3 li. de Jassa, 8 de Jérusalem. lon. 52. 30. lat. 32.

RAMADA, *Ramada*, ville de l'Amér. mérid. au nouveau R. de Grenade, dans le Gouv. de Sainte-Marthe. Elle est au pied des mont. de Neige, à 40 li. de Sainte-Marthe. lon. 308. 55. lat. 11. 10.

RAMANANCOR, Isle des Indes, sur la côte de la Pêcheurie, près du pays de Maravas. Elle a environ 9 li. de tour. Elle est fort sablonneuse, Il n'y a que quelques villages &

un Temple. lon. 97. 20. lat. 9. 25.

RAMBERT-LE-JOUG (St) *Sanc-tus Ragnebertus*, ville de Fr. dans le Bugey, avec une Abbaye de Bénédictins. Elle est près d'une branche du mont Jura, appelée le Joug. lon. 23. 3. lat. 35. 53.

Il y a une autre pet. ville du nom de St Rambert, dans le Forez, sur la Loire, à 4 li. de Montbrison.

RAMBERVILLIERS, *Rambervillieria*, pet. ville de Lorraine, cap. d'une Châtel. C'est un grand marché de bled pour la Vosge, sur l'A-gne, à 82 li. de Paris. lon. 24 d. 18'. 44". lat. 48 d. 20', 48".

Rambouillet, *Rambolium*, bourg de l'Isle de Fr. dans le Hurepoix, à 10 li. de Paris, avec un châ. superbe, où mourut François I. en 1547, & titre de D. Pairie. Il appart. à M. le D. de Penthièvre.

Ramillies, *Ramilie*, village des Pays-Bas, dans le Brabant, au quartier de Louvain, près de la source de la Gaete, à 4. pet. li. N. de Namur. Il est rem. par la fameuse bataille de D. de Marleborough & M. Au-verkerque y gagnèrent sur les Fr. commandés par le Maréchal de Villeroi & le D. de Baviere, le 23 Mai 1706.

Rampano, nom d'un port & d'une bourgade de Grece, dans la Morée, au Brazzo di Maina. lon. 40. 52. lat. 36. 54.

* Rançon, *Ranco*, bourg de Fr. dans le Limosin, Election de Limoges.

RANDANS, *Randanum*, ville de Fr. dans la b. Auvergne, près de l'Allier, entre Maringues & Vichy. Elle avoit autrefois titre de Duché-Pairie.

RANDERSON ou **RANDE**, *Randrusium*, anc. ville de Dan. dans le Nord-Jutland, près de l'emb. de la Gude, dans la mer Baltique. On y pêche beaucoup de Saumons.

RANGAMATI, ville des Indes, à l'extrémité des Etats du Gr. Mogol. En allant de Dacca à Rangamati, on trouve dans la ri. quantité de

crocodiles; ce qui rend ce chemin très-dangereux. lat. 27.

RANGERAI, pet. ville d'Al. au D. de Juliers, sur la ri. de Worms.

RANGNITZ, *Ragnitia*, ville de Prusse, dans le cerc. de Smaland, sur le Niémen, près des confins de la Samogitie. lon. 40. 45. lat. 54. 59.

RAOLCONDA, lieu des Indes, dans la Prov. de Carratica, sur les terres du R. de Visapour, à 50 li. de Golconde. On y trouve une riche mine de diamans. lon. 94. 35. lat. 14. 30.

RAON-L'ETAPE, *Rado*, petite ville de Lorraine, au C. de Salm. Elle est au pied du mont de Voisge, au confluent de la ri. d'Etape avec la Murte. lon. 24. 32. lat. 48. 26.

RAPALLO, *Rapallum*, pet. ville marit. d'Ital. dans l'Etat de Gènes, sur un golfe de même nom, à 7 li. S. E. de Gènes. lon. 26. 55. lat. 44. 32. C'est la patrie de Liceti, célèbre Médecin.

RAPERSWIL, *Rapersvila*, ville de Suisse, sur les confins du canton de Zurich, & du territ. de Gaster, avec un vieux châ. Sa sit. la rend très-forte. Elle est sur une langue de terre qui s'ayance dans le lac de Zurich. Elle avoit autrefois ses C. particuliers. Elle est aujourd'hui sous la domination des cant. de Berne & de Zurich, & est à 6 li. S. E. de Zurich, à 25 N. E. de Berne. lon. 26. 32. lat. 47. 20.

RAPOE, *Rapa*, ville d'Irlande, dans la Province d'Ulster, au C. de Dunnegal, avec titre de Bar.

RAPOLFSTEIN ou **RIBAUPIERRE**, *Rubes Raboldi*, pet. ville de Fr. dans la h. Al'ace, avec titre de Bar depuis fort long-tems, & trois châ. Tous les viciens d'Al'ace dépen. lent du Baron de Ribaupierre; ils sont obligés de lui payer par an un certain tribut, sans quoi ils ne peuvent jouer de leur instrument. La vil. e est près de la riv. de Stenbach, à 2 li. de Schelestat. lon. 25. 3. lat. 48. 15.

Rafne, Bourg de Fr. en Norman-

die, dans la Gén. d'Alençon, Election de Falaise.

RASEBORG, *Raschburgum*, pet. ville de Suede, cap. d'un cant. de la Finlande, dans la Prov. de Nylande. Elle est sur le golfe de Finlande, où il y a un bon havre, à 15 li. S. E. d'Abo. lon. 42. 3. lat. 60. 20.

Rastat, *Rastadium*, gros bourg d'Al. dans la Suabe, au Marq. de Bade, avec un beau châ. Il est célèbre par le Traité qui s'y fit en 1714 entre la Fr. & l'Emp. lon. 26. 49. lat. 48. 52.

RATENAUV, *Ratenovia*, ville d'Al. dans la moyenne Marche de Brandebourg; on la bâit en 430. Elle a beaucoup souffert dans les différentes guerres d'Al. Elle est sur la ri. de Havel, à 6 li. N. O. de Brandebourg. lon. 30. 29. lat. 52. 40.

RATENBOURG, *Ratenburgum*, ville d'Al. dans le Tirol, sur l'Inn, avec un château. lon. 29. 30. lat. 47. 10.

RATIBOR, *Ratibora*, jolie pet. ville d'Al. dans la Silésie, cap. du D. de même nom, avec un châ. Les Dan. furent contraints d'en lever le siège en 1627. Les Suédois la prirent en 1633 & en 1642. Elle est sur l'Oder, dans un ter. fert. en bled & en fruits, à 6 li. N. E. de Troppaw, à 14 S. E. d'Oppelen, 57 E. de Prague. lon. 35. 59. lat. 50. 14.

RATISBONNE ou **REGENSBURG**, *Ratisbona*, *Reginopolis*, anc. gr. riche, belle & forte ville libre & Impér. d'Al. dans la Baviere, avec un Evêq. sup. de Saltzbourg, dont l'Evêq. est Prince de l'Emp. & plusieurs Abbayes, tant d'hommes que de femmes. Elle est remplie de noblesse. Il y a de très-beaux édifices & de très-belles Eglises. La Maison-de-ville & la gr. sale où se tiennent les Diètes générales de l'Emp. sont superbes. L'Electeur de Baviere l'assiégea en vain en 1703. La Nab, le Regen & le Danube se joignent auprès de cette ville, ce qui la rend fort com. Il y a sur le Danube un pont de pierres, qui est le plus fort & le meilleur de tous ceux qui sont

sur ce fleuve. Ratibonne est à 22 li. S. E. de Nuremberg, 25 N. de Munich, 25 N. E. d'Augbourg, 78 O. de Vienne. lon. 29. 46. lat. 48. 56.

RATTOFSZELL, *Ratolf-cella*, forte ville d'Al. en Suabe, sur le Bodensée. Elle appartient à la Maison d'Autriche, qui la prit sur les D. de Wurtemberg, après la bataille de Nordlingen.

RATZBOURG ou **RACEBOURG**, *Raceburgum*, anc. ville d'Al. au cerc. de b. Saxe, au D. de Lawembourg, avec un Evêc. suf. de Brême, & un châ. Le châ. appart. au D. de Lawembourg, & la ville au D. de Meckelbourg. Les Danois l'assiégerent en vain en 1693. Elle est sur une hauteur entourée d'un lac, à 5 li. S. E. de Lubeck, 5 N. de Lawembourg. lon. 28. 33. lat. 53. 47.

RAVA, *Rava*, ville de la gr. Pologne, cap. du Pal. de même nom, entre les Pal. de Lencicza & de Siradie, avec un châ. fortif. où l'on garde les prisonniers d'Etat; & un Collège dirigé par les Jésuites. Elle est très-forte par sa sit. sur la ri. de Rava qui l'environne de toutes parts, & forme aux environs un marais couvert d'eau, à 18 li. S. de Plosko, 20 S. O. de Warfovie. lon. 37. 54. lat. 51. 50. Le Palais de Rava est bor. N. par celui de Plosko, E. par celui de Mazovie, S. par celui de Sandomir, O. par celui de Lencicza.

RAUDEN, pet. ville d'Al. en Silésie, dans la Princ. de Lignitz, sur une petite riviere.

RAVELLO, *Rebellum*, ville d'Italie, au R. de Naples, dans la Princ. avec un Evêc. uni à celui de Scala. Elle fut bâtie en 1086. Il y a de belles maisons & de très-beaux Palais. Elle est proche de la mer, à 4 li. O. de Salerne, une N. E. de Scala, 8 S. E. de Naples. lon. 32. 12. lat. 40. 38.

RAVENNE, *Ravenna*, anc. & très-célèbre ville d'Ital. dans l'Etat de l'Eglise, capit. de la Romagne, avec un Arch, deux Académies, plu-

sieurs Colléges, quatre Abbayes & un gr. nombre de Maisons Religieuses. Cette ville, autrefois si fameuse, est aujourd'hui peu peuplée, & très-pauvrement bâtie. Elle a produit un nombre prodigieux de gr. hommes en tout genre, entre autres Didier Spretus, Pierre Thomaius, Jérôme Faber, Pierre de Honestis, Jérôme Maluselli, Jérôme Rubeus, plusieurs Papes, &c. Elle est dans un ter. agréable & fert. mais un peu marécageux, à 7 li. de la mer, près de la ri. de Montone, qui en reçoit plusieurs autres, à 15 li. S. E. de Ferrare, 15 E. de Bologne, 23 N. E. de Florence, 65 N. de Rome. lon. 29. 50. lat. 44. 32.

RAVENSBERG, *Ravensbergenfis Comitatus*, C. d'Al. dans la Westphalie, bor. N. par les Evêchés de Minden & d'Osnabruck, E. par le Lemgow, S. par l'Evêc. de Paderborn, O. par celui de Munster. Il appart. au R. de Prusse. Le château de Ravensberg lui donne son nom. Herforden en est la capitale.

RAVENSBOURG, *Ravensburgum*, petite ville libre & Imp. d'Al. au cerc. de Suabe, dans l'Algow. Il y a sur une colline hors de la ville un châ. qui appart. à la Maison d'Autriche. Elle est sur la ri. de Cheuff, à 4 li. N. de Buchorn, 6 N. O. de Lindau. lon. 27. 21. lat. 47. 44.

RAVESTEYN, *Ravesteinum*, pet. ville des Pays-Bas, dans le Brabant, capit. du C. de Ravesteyn, avec un ancien & fort châ. Elle appart. à l'Elect. Pal. mais les Hol. ont droit d'y mettre garnison. Elle est sur la rive gauche de la Meuse, aux confins de la Gueldre, à 4 li. S. O. de Niméque, 6 N. E. de Bosseduc. lon. 23. 10. lat. 51. 50. Il y a une autre petite ville de ce nom dans la Poméranie, dans la Prévôté de Jacobs-Hage. Elle appart. à la Maison de Damnitz, très-illustre dans ce pays.

RAVIERES, *Rabaria*, pet. ville de Fr. en Champagne, au Dioc. de Langres. Elle est en partie sur le penchant d'une côte, & en partie au bas, sur la ri. d'Armançon, à 2

li. d'Ancy-le-Franc, 8 de Tonnerre, 42 de Paris. lon. 21. 45. lat. 47. 38.

RAUMO, ville de Suede, dans la Finlande sept. sur la côte du golfe de Bochnie, à l'emb. d'une pet. ri.

RAUSCHENBERG, *Rausenbergum*, anc. ville d'Al. au Land. de Hesse-Cassel, au C. de Zigenhein. Il y a aux environs un beau château.

Ré (l'Isle de) *Radis*, Isle de l'Océan, sur la côte occid. de Fr. au pays d'Aunis, à 3 li. de la Rochelle. Elle a environ 4 li. de long sur 2 de large. Elle produit en abon. du vin & du sel. Elle est très-commode pour le com. & fort peuplée. Il y a 4 forts, qui sont la ville & la cit. de St Martin, le fort de la Prée, le fort de Sanblanceaux & le fort Martray. lon. 16. 8. lat. 46. 15.

READING, *Pontes*, *Radinga*, ville à marché d'Ang. cap. du Berkshire, au confluent de la Tamise & du Kennet, à 15 li. N. O. de Londres. Elle envoie deux Députés au Parl. lon. 16. 44. lat. 51. 26.

Realjo, Voyez Rialxa.

REALMONT, *Regalis Mons*, ville de Fr. chef-lieu d'une Prévôté du haut Languedoc, au Diocèse d'Alby.

REALVILLE, *Regalis-villa*, pet. ville de Fr. dans le Querci, au Dioc. de Montauban, dont elle est à 2 li. sur l'Aveiron.

REAME, *Riphearma*, ville assez consid. de l'Arabie heureuse, au R. d'Hadramut. Il y a auprès un fort châ. Elle est sit. dans un ter. où il y a des brebis dont la queue pèse jusqu'à 40 livres, & où on respire un air très-pur, à une lieue d'Almarahana.

Reau (la) Abbaye de Fr. au Dioc. de Poitiers. Elle est de l'Ordre de St Augustin, & vaut 2800 liv.

Rebais ou Rebetz, bourg de Fr. dans la Brie, à 2 li. de Coulomiers, avec une Abbaye de Bénédictins, qui vaut 17000. liv.

RECCANATI, *Ricinetum*, riche ville d'Italie, dans la Marche d'Ancone, avec un Evêc. suff. du Pape, érigé en 1240. Il s'y tient tous les

ans une foire célèbre. Elle est sur une mont. d'où on a une très-belle vue, près de la Musone, à 5 li. S. d'Ancone, 2 S. O. de Lorette, 44 N. E. de Rome. lon. 31. 19. lat. 43. 23.

RECHLINGHAUSEN, ville d'Al. capit. du C. de même nom, dans l'Arch. de Cologne, avec une bonne cit. & un Chapitre de Dames. Elle est sur la Lippe, à 8 li. de Ham & 10 de Ryberge. lon. 24. 55. lat. 51. 35.

Reclus, Abbaye de Fr. en Champagne, au Dioc. de Troyes, Ordre de Cîteaux. Elle vaut 3500 liv.

REDON, *Roto*, ville de Fr. dans la b. Bretagne, la 3e du Dioc. de Vannes, avec une Abbaye de Bénédictins. Elle sert d'entrepôt pour tout le com. qui se fait à Rennes. Elle est sur la Vilaine, à 11 li. E. de Vannes, 90 O. p. S. de Paris. lon. 15 d. 34. lat. 47 d. 39'. 9".

REDONDELA, *Redondela*, pet. mais riche ville d'Esp. dans la Galice, avec un bon châ. Les Ang. la pillèrent en 1702. Elle est au fond d'un petit golfe, à 6 li. S. de Pontevedra. On pêche des anchois sur ses côtes. lon. 9. 20. lat. 42. 6.

REDONDO, *Retona*, ville de Port. dans la Prov. de Beira, avec titre de C. un bon châ. & une bonne Manufacture de draps. Elle fut bâtie en 1312. Elle est à l'emb. de la riv. de Mondego, à 7 li. S. O. de Coimbre. lon. 9. 35. lat. 39. 57.

RÉES, *Reesum*, assez consid. & très-forte ville d'Al. au cercle de Westphalie, dans le D. de Cleves, appart. au R. de Prusse. Les Esp. la prirent en 1598. Les Prov. Unies la prirent aussi en 1614, & le Vic. de Turenne en 1672. Elle est sur la rive droite du Rhin, sur lequel il y a un fort qui fait la princ. défense de la ville, à 5 li. S. E. de Cleves, 6 N. O. de Wesel. lon. 24. 2. lat. 51. 45.

REGENSBERG, jolie petite ville de Suisse, cap. d'un Bail. de même nom, au cant. de Zurich, avec un fort châ. Elle est sur une mont. qui

RE

fait partie du Mont-Jura. On a creusé dans le roc un puits de 36 toises.

REGENWALDE, ville d'Al. dans la Poméranie ult. sur la ri. de Rege.

REGGIO ou **REGGIO DE CALABRE**, *Regium Julii*, anc. & assez consid. ville d'Ital. au R. de Naples, dans la Calabre ult. avec un Arch. & une Manufacture de laine de poisson (*Lana fucida*). Le poisson qui la produit est une espèce d'huitre. Elle est à l'extrémité de l'Apennin, sur le Phare de Messine, à 5 li. S. E. de Messine, 80 S. p. E. de Naples, 34 S. p. O. de Cosenza. lon. 33. 38. lat. 38. 6.

REGGIO, *Regium Lepidum*, anc. belle & forte ville d'Ital. dans le Modenois, cap. du D. de Reggio, avec une bonne cit. & un Evêc. suff. de Pologne, établi en 450. On voit dans la Cathédrale des tableaux des plus gr. Maîtres; & sur la place une statue de Brennus, Chef des Gaulois. Les Fr. y mirent garnison en 1702, & le Pr. Eugene la prit en 1706. Le R. de Sardaigne la prit en 1742. C'est la patrie du célèbre Poete Louis Arioste. Elle est dans une campagne fert. au S. de l'Apennin & au N. d'une gr. plaine, à 6 li. N. O. de Modène, 6 S. E. de Parme, 12 S. O. de Mantoue, 33 S. E. de Milan. lon. 28. 12. lat. 44. 43. Le D. de Reggio confine à l'O. avec le D. de Modène; il appart. au D. de Modène, excepté le Marq. de Saint Martin d'Est, qui appartient à un Prince de ce nom.

REICHENBACH, ville d'Al dans le Woigtland. Elle est fort com. & appart. à l'Elect. de Saxe. Il y a une autre pet. ville de ce nom en Silésie, dans la Pr. de Swednitz, sur une ri. de son nom. Les Imp. la prirent en 1533, & firent tout passer au fil de l'épée.

Reichenberg, château d'Al. dans le cerc. du h. Rhin, au C. de Catzenelenbogen. Il est sur une mont. près du Rhin, & appart. au Pr. de Hesse-Rheinsfels. lon. 25. 22. lat. 50. 4.

RE

439

REICHENSTEIN, petite ville d'Al. dans la Silésie, à 2 lieues de Glatz, renommée par les mines qui se trouvent dans ses environs. Il y en a une d'or. lon. 24. 30. lat. 50. 25.

REICHENWEYER, ville de Fr. en Alsace, au-dessous de Keyfersberg.

REICHERSBERG, petite ville d'Allemagne, dans la Bavière, sur l'Inn.

REICHSHOFEN, petite ville de Fr. dans la b. Alsace, avec un chât. dans le voisinage d'Hagenau. Le C. Pal. la prit en 1633.

Reiffenberg, bourg d'Allem. au Land. de Hesse-Cassel, avec un chât. sur une montagne.

REIFFERSCHIED, petite ville d'Al. dans le C. du b. Rhin, au pays d'Eiffel, avec un château.

REILLANE, petite ville de Provence, dans la Viguerie d'Aix, avec titre de Vicomté.

Reine (Ste) bourg de France en Bourgogne, au Bail. de Semur-en-Auxois, sur une montagne. C'est un fameux Pèlerinage.

REINECK, *Reinecum*, pet. ville en Franconie, sur la Sal, avec un chât. Le chât. appartient à l'Electeur de Mayence, & la ville au G. de Hanaw.

REINFREW, *Renfroana*, ville Parlementaire d'Ecosse, cap. d'une Bar. de même nom. Elle est sur le Clyd, à 3 li. de Glasgow, 22. N. O. d'Edimbourg. lon. 13. 25. lat. 56. 20.

REIPERSWEILER, pet. ville de France en Alsace.

Relecq, Abbaye de Fr. en Bretagne, au Dioc. de St Pol de Leon. Elle est de l'Ordre de Citeaux, & vaut 11000 liv.

REMIREMONT, *Romariè mons*, ville de Lorraine au Dioc. de Toul, dans le Vosge, avec un illustre Chapitre de Dames Chanoinesses, qui sont obligées de faire de gr. preuves de noblesse, & dont l'Abbesse est V. de l'Emp. Elle est sur la rive gauche de la Moselle, au pied du mont de

Vosge, à 17 li. S. p. E. de Nanci, 21 N. O. de Montbéliard, 22 N. E. de Belançon, 78 E. p. S. de Paris. lon. 24. 23. lat. 48. 5.

REMY (St) *Fanum S. Remigii*, petite ville de France en Provence, au Diocèse d'Avignon, à 4 li. d'Arles. C'est la patrie de Michel & de Jean Nostradamus.

Remy, bourg de Fr. dans la Gén. de Soissons, Elect. de Clermont. Il y a une Justice Royale.

RENDSBOURG, *Rendsburgum*, ville d'Al. au D. de Holstein, sur les confins du D. de Sleswick, avec un châ. Les Impér. la prirent en 1627, & les Suédois en 1643. Elle appart. au R. de Dan. & est entourée de la ri. Eyder, à 5 li. S. E. de Sleswick. lon. 27. 28. lat. 54. 30.

RENNES, *Condate Rhedones*, ancienne & confi. ville de Fr. cap. de la Bretagne, avec un Evêc. suf. de Tours, deux Abbayes, un Parlement fameux, une Intendance, un Présidial & un Hôtel des Monnoies. Le Palais du Parlement est très-beau. Elle fut fort endommagée par un incendie, en 1720. C'est la patrie du Pere Tournemine, Jésuite. Elle est dans la h. Bretagne, sur la Vilaine, qui la divise en deux parties, à 23 li. N. de Nantes, 44 N. O. de Tours, 17 S. E. de St Malo, 78 O. p. S. de Paris. lon. 17^d. 58'. 7". lat. 48^d. 6'. 45".

RENTI, *Rentica*, petite ville de Fr. en Artois, avec titre de Marq. qui est le prem. de ce pays. Elle est célèbre par le combat qui s'y donna le 13 Août 1554. Elle est sur la riv. d'Aa, sur les confins de la Picardie, à 5 li. S. O. d'Aire, 4 S. O. de St Omer, 12 N. O. d'Arras, 50 N. de Paris. lon. 19. 45. lat. 50. 36.

REGOLE (la) *Regula*, petite ville de Fr. dans le Bazadois, Election de Condom. Louis XIV. y transféra pendant quelque tems le Parl. de Bourdeaux; avec une Abbaye de Bénédictins. Elle est sur la rive droite de la Garonne, à 8 li. de Bourdeaux, lon. 17. 35. lat. 44. 35.

REQUENA, *Requena*, ville for-

tif. d'Esp. dans la nouv. Castille, sur les confins du R. de Valence, avec un châ. Milord Peterborough la prit en 1706; mais M. le D. d'Orleans la reprit en 1707. Elle est sur la pet. ri. d'Oliana, qui se jette dans le Xucar, à 17 li. O. de Valence, 24 S. E. de Cuença, 52 E. p. S. de Madrid. lon. 16. 40. lat. 39. 30.

RESCHT, *Rescha*, grande ville de Perse, cap. d'une cont. de même nom, & de tout le Kilan. Les vivres y sont à bon marché. Elle est dans une plaine fert. environnée de montagnes, au milieu de quantité d'arbres, & s'étend en forme de croissant le long de la mer Caspienne, dont elle est à 2 li. lon. 68. 25. lat. 37. 28.

RESOVIE, *REZOW*, *Resovia*, pet. ville de la pet. Pologne, au Pal. de Russie, avec un châ. Il s'y tient tous les ans une belle foire. Elle est sur la ri. de Wisoch. lon. 40. 12. lat. 40. 53.

RESSEL, pet. ville de Pologne, au Pal. de Warmie, près du lac de Zain. Un corps de Tartares y fut défait en 1120.

Reffons, bourg de Fr. en Picardie, Election de Mondidier.

Reffons, Abbaye de Fr. en Normandie, au Dioc. de Rouen. Elle est de l'Ordre de Prémontré, & vaut 2500 liv.

Restigné, bourg de Fr. dans l'Anjou, Election de Saumur, avec un château.

RETFORD, *Retfordium*, ville à marché d'Anglet. dans la Prov. de Nottingham, à 55 li. de Londres. Elle envoie deux Députés au Parl. lon. 16. 35. lat. 53. 16.

RETHEL, *Regitelle*, anc. ville de Fr. en Champagne, cap. du Réthelois, avec titre de D. érigé en 1663 sous le nom de *Mararin*. Elle a été prise & reprise plusieurs fois. Les Esp. la prirent en 1650, & la perdirent après avoir été battus par le Maréchal du Plessis-Praslin, le 15 Décembre de la même année. Ils la reprirent en 1653; mais MM. de Turenne & de la Fené les obligè-

ment de la rendre après 4 jours d'attaque, le 9 Juillet de la même année. Elle est près de l'Aisne, sur une mont. à 9 li. N. E. de Rheims; 17 N. de Châlons, 12 S. O. de Sedan, 43. N. E. de Paris. lon. 22. 5. lat. 49. 35.

Le Recheois est bor. N. par les Pays-Bas, E. par l'Argonne & le Clermontois, S. par le Rhemois, O. par le Laonois. Il y a beaucoup de bois, de forges, & de bons pâturages.

RETHEM, petite ville d'Al. au D. de Lunebourg, sur l'Aller.

RETIMO, *Rethyma*, ville Episcop. de l'Isle de Candie, cap d'un ter. qui fait la 3^e partie de l'Isle, avec un port, défendu par une cit. C'est la résid. d'un Pacha. Elle est sur la côte sept. de l'Isle, dans une belle campagne, à 18 li. de Candie. lon. 42. 20. lat. 35. 22.

RETZ, *Ratiaste*, pays de Fr. qui fait partie du Dioc. de Nantes en Bretagne, érigé en D. Pairie en 1581 en faveur d'Albert de Gondi. Machechou en est le chef-lieu.

REVEL, *Rebellum*, petite ville de Fr. dans le h. Languedoc, Dioc. de Lavaur, près de la mont Noire. Les Calvinistes la prirent & la fortifièrent; mais les fortif. en ont été démolies. lon. 19. 41. lat. 43. 30.

REVEL, *Revalia*, grande, riche & forte ville de l'Emp. Russien, dans la h. Livonie, cap. de l'Esthonie, avec un bon port, & un Evêc. suff. de Riga. Elle étoit autrefois Anféatique. C'est la patrie de Martin David. Elle soutint un long siège en 1570, contre Magnus Duc d'Holstein, & un autre contre les Moscovites en 1577. Il s'y fait un grand com. sur-tout depuis que les Moscovites en sont les maîtres. Elle est sur la côte du golfe de Finlande, partie dans une plaine agréable & partie sur une mont. où il y a un châ. à 50 li. N. de Riga, 40 O. de Narva, 30 S. E. d'Abo, 53 O. p. S. de St Petersburg. lon. 42. 42. lat. 59. 23.

REVERO, ville assez forte d'Ital,

dans le Mantouan, sur le Pô, vis-à-vis d'Ostiglia, à 8 li. S. E. de Mantoue, 4 N. E. de la Mirandole. lon. 28. 44. lat. 44. 58.

Reugny, bourg de Fr. dans la Touraine, Elect. d'Amboise, avec titre de Marq. & une Châtel. R.

Reuilly, *Rodolium*, bourg de Fr. en Berri, au Dioc. de Bourges, sur l'Aveirou, à 6 li. de Bourges & 3 d'Issoudun. On y a établi depuis peu un Hôtel-Dieu.

REVIN, *Revinum*, petite ville de Fr. sur la Meuse, aux front. de la Champagne & du Hainaut. Elle appartient à la Fr. depuis 1679.

REUTLINGEN, *Reutlinga*, jolie ville libre & Impér. d'Al. dans le cerc. de Suabe, au D. de Wurtemberg. Henri, Land. de Thuringe, fut obligé d'en lever le siège en 1247. Elle est dans une plaine, sur la riv. d'Eschez, près du Necker, à 4 li. E. de Tubingen, 7 S. de Stutgard. lon. 26. 45. lat. 48. 31.

* Reugny, bourg de Fr. dans le Forez, Election de Roanne.

REYNA, *Regina*, anc. ville d'Esp. dans l'Andalousie, dans une plaine, avec un châ. sur une h. à une li. de Llerna, dans un terrir. abond. en bon vin & en bestiaux. Alphonse IX. la prit sur les Maures en 1185.

REZ, *Retza*, petite ville d'Al. en Autriche, sur les front. de la Moravie, dans un ter. fert. en bon vin. Les Bohémiens la prirent & la ravagerent en 1424. Mathias Corvin la prit en 1485.

REZAN, *Rezanis*, ancienne ville de Russie, capitale du D. de même nom. Les Tartares de Crimée la ruinerent presque entièrement en 1568. Elle s'est un peu rétablie. C'est la résid. d'un Arch. Elle est sur l'Occa, à 62 li. S. E. de Moscou. lon. 60. 12. lat. 54. 54.

RHEIMS, *Remi,orum*, ville de Fr. en Champagne, cap. du Rhemois. C'est une des plus anc. des plus célèbres & des plus gr. villes du R. Il y a un Arc. dont l'Arc. est prem. Duc & Pair de Fr. L'égat né

du St Siège, Primat de la Gaule Belgique, & a droit de sacrer nos R. dont le Sacre se fait à Rheims; un Présidial, un Hôtel des Monnoies, une Univ. cinq Abbayes, tant d'hommes que de filles; la plus célèbre est celle de St Remy, où l'on garde la Ste Ampoule, auprès du magnifique tombeau de ce St Arch. On voit à Rheims plusieurs arcs de triomphes, ouvrages des Romains. La Cathédrale, construite au XII. siècle, est l'édifice, dans le gout gothique, le plus parfait du R. & peut-être de l'Europe. On admire sur-tout le Portail. C'est la patrie du gr. Colbert, de Dom Iherri Ruinart, & de plusieurs autres gr. hommes. Elle est dans une plaine entourée de pet. mont. qui produisent du vin délicieux, sur la ri. de Vesle, à 25 li. N. de Troyes, 34 N. E. de Paris, 49 N. O. de Nancy, 10 N. O. de Châlons, 50 N. p. E. de Dijon. lon. 21 d. 42', 53". lat. 49 d. 14'. 36".

RHENEN, *Rhena*, anc. & forte ville des Prov. Unies, dans la Prov. d'Utrecht, sur le Rhin.

Rhin, *Rhenus*, gr. fleuve d'Eur. qui prend sa source au mont Saint Gothard, ou Adula, au pays des Grisons, dans la Ligue haute, & qui, après avoir traversé une partie de l'Al. & des Pays-Bas, se divise en deux branches à Wick-Thé-Duerstede, dont l'une conserve le nom de *Rhin*, & va se perdre dans des sables de l'Océan au-dessous de Leyde; & la plus consid. prend le nom de *Leck*, & se perd dans la Merwe, à 2 li. N. O. de Dordrecht. Il donne le nom à deux cerc. d'Al. dont l'un est appellé le cerc. du haut *Rhin*; & l'autre le cercle du bas *Rhin*. Le cerc. du bas Rhin, ou le cercle Electoral comprend les Arch. de Mayence, de Trèves & de Cologne. & la partie du Palatinat qui est à l'Elect. Palat. Le cerc. du haut Rhin comprend les Evêc. de Bâle, de Strasbourg, de Spire, de Worms, plusieurs Etats des cadets de la Maison Pal. les Landgraves de Hesse, & plusieurs

villes Impériales, & Comtés.

RHINBERG, *Rhenoberga*, ville forte d'Al. au cerc. du b. Rhin dans l'Arch. de Cologne. Les Fr. la prirent en 1689. Ils y mirent garnison en 1702. Elle se rendit au Roi de Prusse en 1703; mais elle retourna à l'Arch. de Cologne par la paix d'Utrecht. Elle est avantageusement sit. sur le Rhin, à 16 li. N. O. de Cologne, 16 S. E. de Gueidres. lon. 24. 14. lat. 51. 30.

RHINECK, ville d'Allem. dans l'Arch. de Cologne, sur le Rhin. lon. 25. lat. 50. 27.

Il y en a une autre en Suisse, cap. du Rhinthal, sur le Rhin, auprès du lac de Constance, avec un bon châ. lon. 27. 28. lat. 47. 38.

RHINFELD, pet. mais forte ville d'Al. au cerc. de Suabe, la meilleure des quatre villes Forestières, suj. à la Maison d'Autriche. Elle a été souvent prise & reprise dans les guerres d'Allem. Elle est fameuse par le combat de 1638, & est sur la rive gauche du Rhin, où il y a un beau pont, à 3 li. E. de Bâle, 9 S. E. de Brisach, 8 S. O. de Fribourg. lon. 25. 28. lat. 47. 40.

RHINFELS, châ. d'Al. au cerc. du bas Rhin, dans le C. de Rhinfels. Il est regardé comme une des places les plus importantes qui soient sur le Rhin, tant pour sa force, que pour sa sit. Il est tout auprès de St Goar, & lui sert de cit. à 6 li. S. de Coblenz. lon. 25. 18. latit. 50. 3.

RHINLAND, nom qu'on donne à une partie de la Hol. mér. qui s'étend des deux côtés du Rhin, depuis le Kennemerland & l'Ye, jusqu'au Delfland & au Schieland, & depuis la mer d'Al. jusqu'à l'Amstelland. Leyde en est la capitale.

RHINTHAL (le) vallée de Suisse, d'environ 6 li. de long, le long du Rhin, depuis la Bar. de Saxe, jusqu'au lac de Constance. C'est un pays très-fert. sur-tout en vin, appart. à neuf Cant. sçavoir aux huit anc. & à celui d'Appenzell.

RHINWALD, *Remana vallis*, gr.

vallée du pays des Grifons, dans la haute Ligue, où le Rhin prend sa source.

RHODES, *Rhodus*, Isle d'As. sur la côte mérid. de la Natolie, & de la Prov. d'Aidinelli dans la mer de Scarpanta. Elle a environ 44 li. de tour, 16 de long & 6 de large. L'air y est bon, & le ter. assez fert. mais très mal cultivé. Cette Isle est célèbre, pour avoir été la résid. des Chevaliers de Jérusalem (aujourd'hui de Malte) depuis le Grand-Maitre Foulques de Villaret, sous le regne de Philippe le Bel, R. de Fr. jusqu'en 1523, que Soliman l'enleva au Grand-Maitre Villiers-de-l'Isle-Adam, & l'obligea d'en sortir avec son Ordre. Les Turcs avoient déjà tenté bien des fois de s'en emparer; mais la valeur des Chevaliers avoit rendu leurs efforts inutiles. Rhodes en est la cap. C'est une belle ville, défendue par plusieurs bons châ. Elle a un bon port sur la côte sept. de l'Isle. Elle n'est plus cependant ce qu'elle étoit du tems des Chevaliers. Outre la ville, il y a dans l'Isle six bourgs. lon. 46. lat. 36. 24.

Rhône, *Rhodanus*, gr. fleuve de Fr. qui prend sa source dans la mont. de la Fourche, à l'extrémité orient. du Vallais, passe par le lac de Genève; & après avoir traversé le Lyonnais, le Viennois, le Valentinois, le Comtat Venaissin, & une partie de la Provence, le jette dans le golfe de Lyon, à 8 ou 9 li. au S. d'Arles. Il reçoit dans son cours, qui est du N. au S. plusieurs ri. consid. comme la Sône, la Durance, l'Isère, &c.

Rhofchac, *Rofachum*, grand & beau bourg de Suisse dans le Domaine de l'Abbaye de St Gal, sur le bord du lac de Constance, vis-à-vis de Lindau.

RIALEXA ou **RIALEJO**, ville de l'Amér. sept. dans la Prov. de Nicaragua, dans la Nouv. Esp. Elle est dans une plaine, sur une per. ri. à 2 li. de la mer du Sud, où il y a un bon port. L'air y est mal-sain, à cause des marais. lon. 29. 25. lat.

28. 25.

Rians, bourg de Provence, dans le Dioc. d'Aix, avec titre de Marq. chef-lieu d'une vallée.

RIBADAVIA, *Ribadavia*, ville d'Esp. dans la Galice, avec titre de C. Elle est au confluent du Minho & de l'Avia, dans un ter. qui produit le meilleur vin d'Esp. à 6 li. S. O. d'Orense. lon. 9. 50. lat. 42. 13.

RIBADEO, *Rivadum*, ville d'Esp. dans la Galice, avec titre de C. & un beau & bon port. Elle est auprès de l'emb. de la riv. de Ribadeo, à 10 li. de Lucara, sur la pente d'un rocher. lon. 10. 48. lat. 43. 44.

RIBAS, *Riba*, ville d'Esp. dans la Nouv. Castille, avec titre de Mar. Elle fut bâtie en 1100, par Ribas de Ségovie. Elle est sur la ri. de Xarama, à 3 li. de Madrid.

RIBAUDAN, *Sturium*, une des Isles d'Hières, Voyez Hières.

Ribaupierre, Voyez Rapolstein.

RIBEMONT, *Ribodi mons*, ville de Fr. dans la Picardie, auprès de la ri. d'Oise, sur une hauteur, à 4 li. de St Quentin, avec une Abbaye de Bénédictins qui vaut 10000 liv. C'est le siège d'une Prévôté R. lon. 21. 6. lat. 49. 48.

RIBÉRA-GRANDE, *Ripa magna*, ville de l'Isle de St Jago, la princ. des Isles du Cap-Verd, avec un bon port, & un Evêq. suff. de Lisbonne. L'Evêque & les Chanoines doivent être Port. de naissance. C'est dans cette ville que réside le Gr. Général des Isles du Cap-Verd. Elle est entre deux mont. fort hautes, au milieu desquelles passe une ri. lon. 353. 50. lat. 15.

RICHELIEU, *Ricolocus*, jolie ville de Fr. dans le bas Poitou, au Dioc. de Poitiers, avec titre de D. Pairie, & un beau châ. Elle fut bâtie par le Cardinal de Richelieu en 1637. Les rues sont tirées au cordeau. On y voit une belle place. Elle est sur les ri. d'Amable & de Vide, à 11 li. N. de Poitiers, 10 S. O. de Tours, 61 S. O. de Paris, lon. 17. 55. lat.

47.

On donne encore ce nom à un gr. nombre de petites Isles de l'Amer. sept. au Canada, à l'entrée du Fleuve St Laurent, dans le lac de Saint Pierre.

RICHEMONT, *Rigodunum*, ville à marché d'Ang. en Yorkshire, avec titre de D. possédé par les Héritiers de Charles de Lenox. fils naturel du R. Charles II. Elle est sur le Swale, à 9 li. N. de Londres. lon. 15. 42. lat. 54. 22.

Il y a un beau bourg de ce nom à 3 li. de Londres, où le R. a une agréable maison de plaisance, & où sont morts Edouard III. Henri VII. & la Reine Elizabeth. C'est un des plus beaux lieux d'Ang. eternelle.

* **RICUME**, pet. ville de Fr. en Gascogne, dans la Romagne. Il y a Justice Royale, non-resortissant.

RIEDENBURG, *Riedenburgum*, pet. ville d'Al. dans la h. Baviere, sous la Régence de Munich, avec un chat. & titre de Comté.

RIEDLINGEN, *Riedlinga*, pet. ville d'Al. dans la Suabe sur le Danube, appartenant à la Maison d'Autriche.

RIETBERG, *Rietberga*, gros bourg d'Al. chef lieu d'un C. de même nom, dans le cerc. de Westphalie, près de Paderborn. Le C. a 6 li. de long & 2 de large. & appart. aujourd'hui au R. de Prusse, comme annexe de l'Oost-Frise.

RIETI, *Reate*, anc. & riche ville d'Ital. dans l'Etat de l'Eglise, au D. de Spolète, vers les confins de l'Abruzze, avec un Evêc. suff. du Pape. Elle est sur la ri. de Velino, près du lac de Rieti, à 11 li. S. p. E. de Spolète, 15 N. E. de Rome. lon. 30. 40. lat. 42. 23

RIEUX, *Rivi*, pet. ville de Fr. dans le haut Languedoc, avec un Evêché suff. de Toulouse, érigé en 7317. Elle est sur la ri. de Rife, qui se jette un peu au-dessous dans la Garonne, à 10 li. S. O. de Toulouse, 33 O. de Narbonne, 170 S. p. O. de Paris. lon. 18. 52. lat. 43. 16.

Il y a une autre petite ville de ce

nom dans le b. Languedoc, au Dioc. de Narbonne, avec titre de C.

RIEZ, *Reii Apollinariii*, jolie pet. ville de Fr. en Provence, avec un Evêc. suff. d'Aix. Elle est fort peuplée. Il s'y tint un Concile en 439. Elle est sur la ri. d'Auvestre, dans une plaine abond. en bon vin & en excellens fruits, à 14 li. N. E. d'Aix, 10 S. E. de Sisteron, 21 N. E. de Toulon, 156 S. p. E. de Paris. lon. 23. 57. lat. 43. 52.

RIGA, *Riga*, gr. forte, peuplée & riche ville de l'Empire Rusien, cap. de la Livonie, avec un Arc. fécularisé en 1566, & un port très-fréquenté. C'étoit une ville Anseatique. Il s'y fait un com. prodigieux, sur-tout en pelletteries, poix, goudron, &c. Gustave Adolphe la prit sur les Polonois en 1621. Les Polonois tenterent en vain de la reprendre en 1622. Le Czar fut aussi contraint d'en lever le siège en 1656; mais en 1710 les Moscovites la prirent, & depuis ce tems elle leur est restée. Elle est défendue par plusieurs forts, & est sit. dans une gr. plaine, sur la Dwina, à 2 li. de son emb. dans la mer Baltique, à 9 li. de Mitaw, 78 S. E. de Stockholm, 86 S. O. de St Peterbourg, 72 N. E. d'Elbing. lon. 42. lat. 56. 53.

Rignac, bourg de France, dans la Saintonge, Diocèse & Election de Saintes.

Rigny, Abbaye de Fr. au Dioc. d'Auxerre. Elle est de l'Ordre de Cîteaux, & vaut 6000 liv.

RIKA, ville capit. d'un Beglierbeglic, du Diarbekir en Asie.

RILLÉ, pet. ville de Fr. en Anjou, Election de Baugé, avec titre de Baronnie, & un Prieuré.

RIMINI, *Ariminum*, anc. bien peuplée & belle ville d'Ital. dans la Romagne, qui fait partie de l'Etat de l'Eglise, avec un Evêché suff. de Ravenne, & un chat. On y voit plusieurs restes d'antiquité, & de fort beaux bâtimens. C'est la patrie de Gregoire l'Hermite, & de Pierre & Jacques Leoni. Il s'y tint un Concile en 371. Elle est dans une plaine fert. & bien

& bien cultivée, à l'emb. de la riv. de Marecchia, dans la mer Adriatique, à 8 li. S. E. de Ravenne, 7 N. O. de Pezzaro, 58 N. p. E. de Rome. lon. 30. 14. lat. 44. 6.

RIMMAGEN, *Rigomagum*, pet. ville d'Al. au D. de Juliers, sur le Rhin. Les Suédois la brûlerent en 1633. On voit auprès diverses antiquités Romaines.

RINGCOPING, ville de Dan. au Nord-Jutland, dans le Dioc. de Ryphen, sur la côte occid. de la Prov.

RINGSTED, *Ringstadium*, ville de Dan. dans l'Isle de Zélande, cap. du Bail. de même nom. On y voit les sépultures de Waldemar I. & d'Eric le Pieux, R. de Dan. lon. 29. 45. lat. 55. 28.

RINTLEN, *Rintelia*, ville d'Al. au cercle de Westphalie, au C. de Schawenbourg, avec une Univerf. établie en 1612 par Hernelst, Pr. de Holstein. Les Suédois la prirent en 1633. Elle est sur le Weser, à 6 li. de Minden. lon. 26. 46. lat. 52. 18.

Rio-Grande, *Fluvius-Magnus*, gr. ri. de l'Amér. mérid. qui prend la source dans le Popayan, passe au nouveau R. de Grenade, & se jette dans la mer du Nord par 3 emb.

C'est aussi le nom d'une riv. & d'une Capitainerie de l'Amér. mérid. au Brésil, qui est bor. N. par les Paraguais, E. par la mer du Nord, S. par la Capitainerie de Tameraca, & O. par les Tapuyes. Il y a très-peu de Portugais.

Rio-de-la-Hacha, ri. de l'Amér. mérid. au nouveau R. de Grenade. Elle donne son nom à un Gouv. & se jette dans la mer du Nord.

RIO-DE-LA-HACHA ou **NUESTRA-SENORA-DE-LOS-REMEDIOS**, ville de l'Amér. mérid. au nouveau R. de Grenade, cap. du Gouv. de même nom, sur la ri. de la Hacha, près de la mer du Nord, dans un ter. fert. Elle étoit autrefois très-riche par la pêche des perles, qui s'y faisoit sur les côtes. lon. 306. lat. 11.

Rio-de-la-Plata, *Voyez* Plata.

Rio-Réal, ri. de l'Amér. mérid.

au Brésil. On n'en connoît pas bien la source; on dit qu'elle a des bras qui s'étendent 150, 200, 240 li. dans les terres, & qu'elle court longtemps avec la ri. de St François.

Rio-da-Volta, riv. très-rapide d'Afr. dans la Guinée, sur la côte d'Or. Elle se jette dans la mer, à 10 li. d'Acara.

RIOM, *Ricomagus*, ville riche & confid. de Fr. la seconde de l'Auvergne, avec une Sénéchaussée, un Présidial fort étendu, un Bureau des Finances, une Gén. & un Hôtel des Monnoies. Le Roi Philippe Auguste la prit après plusieurs assauts. C'est la patrie d'Anne du Bourg, de Genebrard, Arch. d'Aix, du fameux Perc Sirmond, de Jean Sirmond son neveu, de M. Soanen, & de Dom Augustin Toutté. Elle est sur une colline, dans la Limagne, à 3 li. N. E. de Clermont, 19 S. O. de Moulins, 86 S. de Paris. lon. 20 d. 46'. 50". lat. 45 d. 53'. 30".

RIONS, *Reontium*, pet. ville de Fr. dans la Guienne, dans le Bourdelois, à 3 li. de Bourdeaux.

Rioux, bourg de Fr. en Saintonge, Election de Saintes.

RIOXA, *Ruconia*, petite Prov. d'Esp. dans la vieille Castille. C'est un pays fort beau & abond. en bled, vin & miel. Le Rio-Oxa le traverse & lui donne son nom.

RIPA-TRANSONE, *Cupra-Montana*, pet. mais jolie, bien peuplée & forte ville d'Ital. dans l'Etat de l'Eglise, dans la Marche d'Ancone, avec un Evêc. suff. de Fermo. Elle est à 2 li. du golfe de Venise, 2 de Montalte & 3 de Fermo. lon. 31. 38. lat. 42. 57.

RIPAILLE, pet. ville ou bourg de Savoie, dans le Chablais, sur une riv. qui se jette dans le lac de Genève. On dit qu'Amédée de Savoie, Antipape sous le nom de Felix V. s'y retira pour goûter les plaisirs de la vie, & que c'est la vie délicieuse qu'il y mena qui a donné lieu au proverbe, *Faire ripaille*. Elle est à une li. de Thonon. lon. 24. 10. lat. 46. 23.

RIPEN, *Ripa*, ville de Dan. dans le Jutland sept. cap. du Dioc. de Ripen, dont l'Évêc. est suff. de Lunden, avec un bon havre, un chât. & deux Collèges, dans l'un desquels est une Bibliothèque publique. On voit dans la Cathédrale les tombeaux de plusieurs R. de Dan. La ville est près de l'emb. de la riv. de Nisaa, dans un ter. abond. en bons pâturages, & qui fournit les meilleurs bœufs du Dan. à 18 li. N. O. de Sleswick, 22 S. p. O. de Wiburgh. lon. 26. 25. lat. 55. 25.

Le Dioc. est bor. N. par ceux de Wibourgh & d'Arhus, S. par le D. Sleswick, E. & O. par la mer.

RIPPON, *Uripontum*, ville à marché d'Ang. dans la Prov. d'York, rem. par les manufactures de draps & d'éperons. Elle envoie deux Députés au Parl. & est sur l'Youre, à 73 li. N. O. de Londres. lon. 15. 58. lat. 54. 3.

RIVIER (St) *S. Ricarii Fanum*, anc. pet. ville de Fr. en Picardie, au C. de Ponthieu, avec une célèbre Abbaye. Elle est dans un pays fertile sur la pet. ri. de Cardon, à 6 li. N. O. d'Amiens, 2 N. E. d'Abbeville, 38 N. de Paris. lon. 19. 26. lat. 50. 10.

RIS, *Rivus*, pet. ville de Fr. dans le Bourbonnois, Elect. de Gannat, sur un coteau, à un quart de li. de l'Allier.

RISELLE, pet. ville de Fr. dans l'Armagnac, Dioc. d'Auch.

RIVA, *Riva*, pet. ville forte d'Ital. dans le Trentin. Les Fr. la prirent en 1703; mais ils l'abandonnerent après. Elle est à l'emb. d'une pet. ri. dans le lac de Guarda, à 7. li. S. O. de Trente. lon. 28. 22. lat. 45. 48.

RIVALLO, belle ville d'Ital. au Royaume de Naples, dans la Terre de Labour, sur une montagne, à 8 li. de Naples.

Rivefalte, bourg de Fr. dans le Rouffillon, Dioc. de Perpignan, sur la ri. d'Egli, renommé par ses bons vins.

* **RIVIERE**, pet. ville de Fr. dans

le Forez, Election de St Etienne.

RIVIERE-VERDUN, pays de Fr. qui fait partie de l'Armagnac, près du C. de Comminges, le long de la Garonne. Il forme une Election.

RIVOLI, *Ripula*, pet. ville bien peuplée d'Ital. dans le Piémont, avec un très-beau chât. Elle est sit. sur une colline agréable & fertile. à 2 li. de Turin, 14. de Coni. lon. 25. 6. lat. 44. 53.

Rivour (la) Abbaye de Fr. en Champagne, au Dioc. de Troyes. Elle est de l'Ordre de Cîteaux, & vaut 5000 liv.

ROA, *Secontia*, *Roa*, ville forte d'Esp. dans la vieille Castille, avec une cit. & un beau Palais. Elle est sur la Douero, dans une vaste campagne fertile en bled, vin, &c. à 4 li. S. O. d'Aranda, 30 N. de Madrid. lon. 14. 20. lat. 41. 48.

Roanne, Voyez Rouanne.

ROBEN-EILAND ou **L'ISLE-ROBIN**, Ile d'Afriq. vers le Cap de Bonne-Espérance, à l'entrée de la Baie de la Table. Elle a 3 li. de circuit. Son nom lui vient de la quantité de lapins qu'il y a. Elle est déserte. lon. 17. 40. lat. mérid. 33. 50.

ROBIL ou **REBIL**, *Rebello*, pet. ville d'Al. dans le cerc. de la b. Saxe, au D. de Meckelbourg, sur la ri. de Muritz.

ROCCA-D'ANFO, pet. ville très-forte d'Ital. dans l'Etat de Venise, au Bressan, sur le lac d'Idro. lon. 28. 2. lat. 45. 50.

Rocca-di-Annone & Rocca-d'Arasze, sont deux forts d'Ital. dans le Montferrat, chacune sur une mont. sur le chemin d'Asti à Alexandrie.

ROCHE (la) *Rupes-Ardenna*, anc. ville des Pays-Bas, au D. de Luxembourg, dans la Forêt d'Ardenne, avec un fort château, sur un rocher, à 13 li. N. O. de Luxembourg. lon. 23. 26. lat. 50. 5.

ROCHE-BERNARD (la) *Rupes-Bernardi*, petite ville de France en Bretagne, au Diocèse de Nantes, sur la Vilaine, à quatre lieues de son embouchure, avec titre de

Bar. qui est une des anc. Baronnies de Bretagne.

ROCHE-CHOVART, *Rupes-Caryard*, ville de Fr. sur les confins du Poitou & du Limosin, avec titre de D. & un châ. sur le sommet d'une mont. sur la pente de laquelle la ville est sit. près d'une pet. ri. qui se jette dans la Vienne. Elle donne son nom à une illustre Maison de Fr. & est à 25 li. S. p. E. de Poitiers, 82 S. p. O. de Paris. lon. 18. 30. lat. 45. 43.

ROCHE-DIRIEN, (la) petite ville de Fr. en Bretagne, à 2 li. de Treguier, fameuse par les sièges qu'elle a soutenus. & par la bat. qui s'y donna en 1347.

ROCHE-FOUCAUD (la) *Rupes-Fucalde*, ville de Fr. dans l'Angoumois, avec un châ. & titre de D. Pairie, que porte une des plus illustres Maisons du R. Elle est sur la Tardouere, à 5 li. N. O. d'Angoulême, 95 S. p. O. de Paris. lon. 18d. 2'. 50". lat. 45. d. 44'. 56".

ROCHE-POSAY, *Rupes Pofeti*, ville de Fr. en Touraine, sur la Creuse, rem. par ses eaux minérales. lon. 18. 32. lat. 46. 45.

Roche-sur-Yon, *Rupes ad Yonem*, bourg de Fr. dans le Poitou, avec titre de P. Il appart. à la Maison de Bourbon-Conti, & est sit. près de l'Yon, à 5 li. N. O. de Luçon, 85 S. O. de Paris. lon. 16. 12. lat. 46. 38.

ROCHEFORT, *Rupisfortium*, belle & confid. ville de France au pays d'Aunis, avec un port très-commode. Ce fut Louis XIV. qui la fit bâtir en 1664, & en fit un département de la Marine. Il y a un Hôpital magnifique, plusieurs magasins bien munis, & un Arsenal. Elle est sur la Charente, à une li. & demie de son emb. L'entrée de la ri. est défendue par plusieurs forts. qui la rendent inaccessible aux vaisseaux qui voudroient en approcher. Elle est à 3 li. de Brouage, 6 S. E. de la Rochelle, 102 S. O. de Paris lon. 16 d. 41'. 26". lat. 46. 2. 34.

Il y a une autre petite ville de ce

nom dans la Beauce, au Dioc. de Chartres, sur un ruif. avec titre de C. Une dans le Forez, sur la pet. ri. de Lignon, à 4 li. de Feurs; une autre dans l'Auvergne, au Dioc. de Clermont, & une autre dans le Forez, Election de Rouanne.

ROCHEFORT, *Rupisfortium*, ville des Pays-Bas, dans le Condros, avec titre de C. & un beau châ. Elle est entre des rochers, sur les confins de l'Evêc. de Liège, & du D. de Bouillon, à 2 li. de St Hubert, 6 S. E. de Dinant, 20 N. O. de Luxembourg. Elle appart. à la Maison d'Autriche. lon. 22. 50. lat. 50. 9.

ROCHELLE (la) *Rupellis*, belle, gr. forte, très-riche, & très-célèbre ville de Fr. cap. du pays d'Aunis, avec un port des plus commodes & des plus sûrs; un Evêc. suf. de Bourdeaux, érigé en 1649; un Collège pour les humanités, une Académie Littéraire. une Eco'e pour la Médecine, l'Anatomie, & la Botanique, une Gén. une Intendance, un Présidial, & un Hôtel des Monnoies. Les maisons y sont belles, & soutenues d'arcades & de portiques. La place du châ. est une des plus belles du R. Le com. y est très-confid. il consiste princ. en vins, eaux-de-vie sel, papier, toiles, serges, &c. que l'on transporte en Amér. Les Calvinistes s'emparèrent de cette place en 1557, & y triomphèrent pendant long-tems; mais Louis XIII la prit par famine, en 1628, après un siège de 13 mois, qui est un des plus fameux dont parle l'Histoire. C'est la patrie de Paul Colomiès. Elle est sur l'Océan, à 35 li N. de Bourdeaux, 27 S. p. E. de Nantes, 69 S. O. d'Orléans, 103 S. O. de Paris. lon. 16 d. 24'. 16". lat. 46 d. 9'. 43".

ROCHE-MACHEREN, ville des Pays-Bas, au D. de Luxembourg, avec un très-fort châ. à 6 li. N. E. de Luxembourg. Les Fr. la prirent & la pillèrent en 1639. lon. 24. lat. 46 36.

ROCHESTER, *Roffi*, anc. ville d'Ang. dans la Prov. de Kent, avec titre de C. & un Evêc. Elle envoie
G g ij

deux Députés au Parl. & est fit. sur le Medway, où on voit un des plus beaux ponts d'Ang. bâti par le Chevalier Robert Knolls, sous le regne d'Henri IV. à 13 li. S. E. de Londres. lon. 18. 4. lat. 51. 21.

ROCHLIZ, anc. ville d'Al. dans la Saxe, au cer. de Leipsick, avec un châ. des mines de cuivre, & un beau pont sur le Muldaw. L'Electeur de Saxe, Jean Frédéric la prit en 1547; mais le D. Maurice la reprit quelques tems après.

ROCKENHAUSEN, petite ville d'Al. dans le b. Pal. près de Falckenstein.

ROCKIZAU, ville R. de Bohême, au cer. de Pilsen. Ziscka la prit & la brula en 1421. Elle s'est rétablie depuis.

Rocoux, village des Pays-Bas, près de Liège, rein. par la bat. que les Fr. y gagnèrent le 11 Octobre 1746.

ROCROY, *Rupes Regia*, ville forte de Fr. en Champagne, dans le Rethelois, fameuse par la bat. que le P. de Condé, alors D. d'Enguien, y gagna sur les Esp. le 19 Mai 1643. Elle est dans une plaine environnée de forêts, sur les confins du Hainaut, à 2 li. & demie de la Meuse, 5 S. E. de Mariembourg, 10 N. de Rethel, 51 N. E. de Paris. lon. 22 d. 11'. 37". lat. 49 d. 55'. 36".

RODAS, forteresse des Indes, au R. de Bengale, dans les Etats du G. Mogol. C'est une des plus fortes places d'As. Elle est sur une mont. à 82 li. d'Agra. lon. 102. 20. lat. 25. 22.

RODÉS, *Segodunum*, *Rutheni*, anc. & belle ville de Fr. capitale du Rouergue, avec un Evêc. établi en 450, sus. d'Alby; un Présidial, & une Sénéchaussée. Les Jésuites y ont un très-beau Collège. Le clocher de la Cathédrale est renommé pour sa hauteur. Elle est sur l'Aveiron, à 18 li. O. p. S. de Mende, 28 N. E. de Toulouse, 60 E. de Bourdeaux, 128 S. de Paris. lon. 20 d. 14'. 20". lat. 44 d. 21'. 0.

RODESTO ou **RODOSTO**, Ra-

destum, ville de la Turquie Eur. dans la Romanie, avec un port. Elle est fit. agréablement sur la pente d'un côté, sur la côte de la mer de Marmora, à 5 li. S. O. d'Héractée, 25 S. O. de Constantinople. lon. 45. 12. lat. 40. 56.

Roè (la) bourg de Fr. dans l'Anjou, Election de Château-Gontier, avec une Abbaye de l'Ordre de Saint Augultin, qui vaut 2800 livres.

ROEUX, jolie pet. ville des Pays-Bis, dans le Hainaut, avec titre de C. à 3 li. N. E. de Mons. lon. 21. 45. lat. 50. 29.

* Roguins, bourg de Fr. dans le Beaujolois, Election de Ville-Franche.

ROHACZOW, *Rohaczovia*, ville consid. de Pologne, au D. de Lithuanie, cap. du ter. de même nom. Elle est dans l'endroit où le Niéper reçoit l'Ordwa, à 55 li. N. de Kiow, 15 N. O. de Rzeczcica. lon. 49. 15. lat. 53. 12.

ROHAN, pet. ville ou bourg de Fr. en Bretagne, au Dioc. de Vannes, avec titre de D. Pairie. Elle est sur la ri. d'Aouste, à 10 li. N. O. de Vannes. lon. 14. 43. lat. 48. 2.

ROLDUC, *Rodia Ducis*, petite ville des Pays-Bas, au D. de Limbourg, cap. d'une con. de même nom, avec un châ. Elle appart. à la Maison d'Autriche. Les Hol. possèdent dans cette con. quatre villages. Rolduc est à 5 li. E. de Vaikenbourg, 3 N. d'Aix-la-Chapelle. lon. 23. 55. lat. 50. 52.

ROM ou **ROEM**, *Roma*, Isle de Dan. sur la côte orient. du Sud-Jutland, entre l'Isle de Manoe, & celle de Sylt. Elle a 2 li. de long sur une de large. Il y a plusieurs villages dans deux desquels se trouve un petit port.

Rom, bourg de Fr. dans le Poitou, Elect. de Poitiers, sur la Dive. Romagnat, bourg de Fr. en Auvergne, Election de Clermont.

ROMAGNE ou **ROMANDIOLE**, *Romandiola*, Prov. d'Italie, dans l'Etat de l'Eglise, bor. N. par le Ferrarois, S. par la Toscane, & le D.

d'Urbini, E. par le golfe de Venise, O. par le Boulonois, & une partie de la Toscane. C'est un pays très-fert. abondant en bons vins, bled, fruits exquis, huiles, gibier, pâturages, mines, eaux minérales, & sur-tout en salines, qui en font le principal revenu. Ravenne en est la capitale.

Romagne (la) bourg de Fr. en Anjou, Election de Montreuil.

Il y a un autre bourg de ce nom en Poitou, Election de Poitiers.

ROMAIN-LE-PUY (St) petite ville de Fr. dans le Forez, Election de Montbrison.

ROMAIN-MOTIER, *Romanum-Monasterium*, jolie petite ville de Suisse, dans le pays Romand, cap. d'un Bail. avec un châ. Elle est dans un vallon, au pied d'une h. montagne.

ROMAND, pays de Suisse, qui confine au S. au Vallais & à la Savoie, O. au pays de Gex, & à la Franche-Comté, & s'étend dans les Can. de Berne & de Fribourg. Il est de figure triangulaire, & a 24 li. de long. Il est partagé en 13 Bail.

ROMANIE ou THRACE, ou ROMELIE, *Romania*, Prov. de la Turquie Eur. bor. N. par la Bulgarie, E. par la mer Noire, S. par l'Archipel, & la mer de Marmora, O. par la Macédoine & la Bulgarie. C'est un pays fert. en bled & en pâturages. Il y a des mines d'argent, de plomb, & d'alun. Il y a un Bacha dont le gov. est le plus consid. des Turcs en Eur. Il fait sa résid. à Sophie. On donne aussi, généralement parlant, le nom de Romélie à tout ce que les Turcs possèdent en Europe.

ROMANO, *Romanum*, ville fort peuplée d'Ital. dans le Bergamasque, sur une ri. qui coule entre l'Oglio, & le Serio. Il s'y fait un gr. com. de grains.

ROMANS, *Romanum*, ville de Fr. dans le Dauphiné, la seconde du Viennois. Elle est dans une belle plaine, sur l'Isère, à 3 li. du Rhône, 10 S. O. de Grenoble, 12

S. de Vienne, 118 S. p. E. de Paris. lon. 22. 42. lat. 45. 6.

ROME, *Roma*, anc. gr. & très-belle ville d'Eur. une des plus fameuses du monde, cap. de toute l'Ital. & de tout le monde Chrétien, dans la Prov. appelée la Campagne de Rome. Elle fut fondée par Romulus, & donna le nom au célèbre Empire Romain. C'est aujourd'hui le siège du Souverain Pontife. On y voit une infinité de précieux restes de son anc. splendeur, tels que sont les bains, les obélisques, les amphithéâtres, les cirques, les colonnes, les mausolées, les arcs de triomphe, &c. & une quantité prodigieuse de belles statues. Parmi un gr. nombre d'Eglises, de Palais & d'édifices magnifiques, on remarque sur-tout la superbe Eglise de St Pierre, celle de St Jean de Latran, celle de Ste Marie Majeur; & auprès de St Pierre, le Vatican où logent les Papes pendant une gr. partie de l'année, & où l'on voit une fameuse Bibliothèque, & le gr. Hôpital du St Esprit, qui est un des plus beaux de l'Eur. le Palais de Monte-Cavallo, la Villa du D. Matthæi, le Capitole, la Rotonde, les Palais de St Marc, de Cancellaria, de Farnese, & près de la Place d'Esp. le Palais du Gr. D. Le Collège de la Sapience, & le plus fameux des Collèges de Rome. On ne compte dans cette ville qu'environ 150000 ames. Elle est aussi gr. que Paris si on la mesure par l'enceinte de ses murailles; mais ces murailles renferment un terrain spacieux qui n'est point habité, y ayant des jardins, des vignes, &c. Elle est sit. sur le Tibre, qui la traverse en partie, & contient dans son ter. 12 mont. ou collines. Elle est à 270 li. S. E. de Paris. 180 S. O. de Vienne, 260 S. p. E. de Londres, 350 S. p. E. d'Amsterdam, 250 S. p. O. de Cracovie, 300 N. E. de Madrid, 300 N. O. de Constantinople. lon. 30. 20. lat. 41. 54.

ROME DE TARN (St) pet. ville de Fr. dans le Rouergue, au Dioc. de Vabres, sur le Tarn.

Romency, bourg d'Ang. dans la Prov. de Kent, avec titre de C. C'est un des cinq ports d'Ang. Il envoie deux Députés au Parl. lon. 18. 40. lat. 50. 58.

ROMILDEN, ville d'Al. en Franconie, avec un châ. Elle appartient au D. de Saxe Altenbourg.

Romilly, bourg de Fr. en Champagne, Elect. de Nogent-sur-Seine.

ROMONT ou **RONDMONT**, *Rotundus-Mons*, belle & forte ville de Suisse, l'une des princ. du can. de Fribourg, avec titre de C. Elle est sur une mont. ronde, qui domine de tous les côtés, à 4 li. de Fribourg, 5 de Berne, lon. 25. lat. 46. 50.

ROMORANTIN, *Rivus Morentini*, ville de Fr. au Blaisois, dans la Sologne, avec un châ. C'est le lieu de la naissance de la Reine Claude, femme de François I. Elle est sur le ruif. de Morantin, qui se perd dans la Saudre, à 40 li. S. p. O. de Paris, 18 E. de Tours. lon. 19. 22. lat. 47. 20.

RONCIGLIONE, *Roncilio*, jolie pet. ville d'Ital. cap. d'un petit Etat de même nom, enclavé dans le Patrimoine de St Pierre, qui appartient aujourd'hui au Pape. Elle est riche & bien peuplée & est sit. sur la Tereia, à 5 li. S. de Viterbe, 11 N. O. de Rome. lon. 29. 50. lat. 42. 15.

RONDA, *Arunda*, jolie & forte ville d'Esp. au R. de Grenade, sur les front. de l'Andalousie, avec un châ. & titre de cité. Ferdinand le Catholique la surprit sur les Maures en 1485. Elle est sur un rocher fort escarpé, près de *Rio Verde*, vers laquelle on descend par un bel escalier, à 8 li. N. O. de Gibraltar, 25 S. E. de Séville. lon. 12. 43. lat. 36. 32.

RONEYBY ou **RUNEYBY**, ville bien peuplée de Suede, dans la Bleckingie. Elle est environnée de rochers, & est à une li. de la mer.

RONSBERG, pet. ville de Bohême, dans le cercle de Pilsen, près de *Herstein*, avec un châ.

Ronsenac, bourg de Fr. dans l'Angoumois, Election d'Angoulême.

ROQUE (la) *Rupes*, petite ville de Fr. dans le Languedoc, au Dioc. de Nîmes. Elle est dans une belle sit. & de difficile accès. Le D. de Rohart, Chef des Protestans, tenta en vain de s'en emparer pendant les guerres de la Religion.

ROQUEBRUNE, pet. ville de la P. de Monaco, avec un châ. sur la mer, à une lieue de Monaco & de Menton.

ROQUEFORT, pet. ville de Fr. dans le Rouergue, Election de Milhaud.

ROQUEFORT-DE-MARSAN, petite ville de Fr. en Gascogne, au Dioc. d'Aire, sur la Douze, à 4 li. du Mont-de-Marsan.

ROQUELAURE, pet. ville de Fr. dans l'Armagnac, avec titre de Duché Pairie.

ROQUEMADOUR, *Rupes Amatoris*, pet. ville de Fr. dans le Quercy, au Dioc. de Cahors.

ROQUEMAURE, *Rupes-Maura*, ville de Fr. dans le Languedoc, avec titre de Bar. Elle est sit. près du Rhône sur un Roc escarpé, à 2 li. d'Avignon. lon. 22. 28. lat. 44. 30.

Roque-Vaire, *Rupes-Varia*, bourg de Fr. en Provence, sur le Veauanne, à 4 li. de Marseille.

ROSANA, ville de Pologne, dans la Lithuanie, au Pal. de Novogrodeck, Il y a de très-beaux bâtimens. C'est la résid. des P. de Sapieha. Elle est près de la ri. de Zolva.

ROSAY, *Rofatum*, pet. ville de Fr. dans la Brie, à 6 li. de Meaux, 12 de Paris. Il y a à un quart de li. un magnifique châ. nommé *la Forestelle*. lon. 20. 32. lat. 48. 40.

ROSCILD, *Rofchildia*, anc. ville de Dan. dans l'Île de Zélande, avec un Evêc. suf. de Lunden, & une pet. Univ. Elle est fameuse par le Traité qui s'y fit en 1658. On voit dans la gr. Eglise les tombeaux des R. de Dan. Elle est au fond d'un pet. golfe, à 6 li. S. O. de Coppenhague, 26 S. E. d'Arhus. lon. 29. 55. lat. 55. 40.

ROSCOMMON, *Rofcomenum*, ville à marché d'Irlande, dans la Prov.

de Connahgt. Elle donne son nom à un C. de 18 li. de long, sur 9 de large Il est bor. E. par les C. de Longford, d'Est-Meath, du Roi, & de Letrim, O. par ceux de Mayo & de Galloway, N. par ceux de Slego, & de Letrim, S. par le Galloway & celui du R. C'est un pays uni & fertile.

Rosebecq, *Rosbequium*, village des Pays-Bas, à 2 li. de Courtrai, fameux par la bat. de 1382.

ROSENBERG, nom de deux pet. villes d'Al. l'une en Bohême avec un châ. & l'autre dans la Silésie, dans la Prov. d'Oppelen.

ROSENFELD, *Rhinfiavia*, ville d'Al. dans la Suabe, au D. de Wurtemberg, sur la ri. de Tayah, à 5 li. S. O. de Sultz. lon. 26. 24. lat. 48. 10.

ROSES, *Rhoda*, pet. mais forte ville d'Esp. dans la Catalogne & dans l'Ampurdan, avec un port défendu par une bonne cit. Les Fr. la prirent en 1693; mais elle fut rendue à l'Esp. par le Traité de Ryfwick. Elle est sur la Médit. au fond d'un golfe auquel elle donne son nom, à 7 li. N. E. de Girone, 13 S. de Perpignan, 25 N. E. de Barcelone. lon. 20. 48. lat. 42. 6.

ROSETTE ou ROUSSET, *Rosetum*, ville d'Egypte, sur le Nil, vers son emb. Elle passe pour être le lieu le plus délicieux de l'Egypte; tout y abon. & le com. y est fort confid. à cause du grand canal qui vient du Caire dans cette ville. Elle est à 10 li. N. E. d'Alexandrie, 40 N. O. du Caire. lon. 59. 10. lat. 31. 10.

ROSHEIM, pet. ville de Fr. en Alsace, à 4 li. de Strasbourg. Elle étoit autrefois libre & Impériale.

ROSIENNE, *Rosinna*, pet. ville de Pologne, dans la Samogitie. Elle est sur la ri. de Dubissa, à 25 li. S. de Mittaw, 75 N. E. de Warsovie. lon. 41. 57. lat. 55. 30.

Rosieres, *Rosaria*, gros bourg de Fr. dans la Picardie, Election de Montdidier.

Rosieres, Abbaye de Fr. en Franche-Comté, au Dioc. de Besançon.

Elle est de l'Ordre de Cîteaux, & vaut 4500 livres.

ROSIERES-AUX-SALINES, *Rosaria*, ville de Lorraine, au Bail. de Nancy, fameuse par ses salines. Elles sont d'un revenu confid. Les ouvrages qu'é Sa Majesté le R. de Pologne D. de Lorraine y a fait faire sont admirables. Elle est sur la Meurte, à 2 li. S. E. de Nancy, 3 S. O. de Lunéville, 72 S. E. de Paris. lon. 24. 2. lat. 48. 32.

* ROSPORDEN, petite ville de France en Bretagne, au Dioc. de Kimper.

ROSS, *Rossia*, la plus gr. des Prov. sept. de l'Ecosse. Elle s'étend d'une mer à l'autre. C'est un pays mont. abon. en bois, pâturages, & en bétail.

ROSSANO, *Roscianum*, confid. & forte ville d'Ital. au R. de Naples, dans la Calabre cit. avec un Arc. & titre de Pr. Elle est sur une petite ri. qui se jette dans le Céano, & est environnée de rochers, à une li. du golfe de Venise, 12 N. E. de Cosenza, 18 N. p. O. de St Séverina, 56 S. E. de Naples. lon. 34. 27. lat. 39. 45.

ROSTOCK, *Rostochium*, ville confid d'Al. dans le cer. de la h. Saxe, au D. de Meckelbourg, avec une Univ. qui est une des plus anc. d'Al. & un fort bon port. Il y a quantité de belles Eglises. Elle est libre & Impériale sous la protection du D. de Mecklenbourg. On la divise en trois parties, qui sont la vieille ville, la neuve & la moyenne. Elle est sur la ri. de Warne à une li. de la mer Baltique, 5 N. O. de Gultrow, 15 N. E. de Wismar, 28 E. p. N. de Lubeck. longitude 30. 30. latitude 54. 8.

ROSTOF ou ROSTOW, *Rostovia*, gr. ville de l'Emp. Ruffien, cap. du D. de même nom. avec un Arch. Elle est sur le lac de Cotorei, à 38 li. N. E. de Moscov. lon. 58. lat. 57. 5. Le D. de Rostof est bor. N. par celui de Jaroslaw, E. par celui de Suddal, S. par le D. de Moscov, O. par celui de Tuere. On le donnoit
G g iiii

autrefois pour appanage aux seconds fils des Grands Ducs.

ROSWANGEN ou *RUSPEN*, *Rufwinum*, ville d'Al. dans la Saxe, près de Zeila, sur la Mulda, entre Döblen & Nossen.

ROTELEN ou *ROTHELIN*, pet. ville d'Al. au Marq. de Bade Dourlach, avec un beau châ. à une li. de Bâle.

ROTENBOURG, *Rotenburgum*, belle ville libre & Impériale d'Al. en Franconie, sur les confins de la Suabe. Il y a de très-beaux édifices publics. Les Suédois la prirent en 1631; mais le D. de Lorraine la reprit la même année. Elle est sur la ri. de Tauber, à 15 li. O. de Nuremberg, 6 N. O. d'Alpach. lon. 27. 48. lat. 49. 22.

ROTENBOURG, *Rotenburgum*, ville d'Al. dans la Suabe, au C. d'Hohenberg, avec un châ. & titre de C. Elle appart. à la Maison d'Autriche. On trouve auprès une fontaine d'eaux minérales. Elle est sur le Neckar, à 3 li. O. de Tubingen. lon. 26. 30. lat. 48. 25. Il y a une autre ville de ce nom dans le pays de Hesse, sur la Fulde, avec un châ. une autre dans l'Evêc. de Spire, & une autre dans le cercle de la haute Saxe, au C. de Mansfeld.

ROTENMANN, ville d'Al. dans la h. Stirie, dans la vallée de Palten, sur la ri. de ce nom.

ROTTERDAM, *Roterodamum*, gr. forte, belle & riche ville des Provinces-Unies, dans la Hol. avec un des plus beaux ports des Pays-Bas, & des plus commodes; ce qui la rend très-com. & un Collège de l'Amirauté. La ville est gouv. par une Régence composée de 24 Conseillers, dont 4 sont Bourguemestres. On y voit quantité de beaux édifices. L'Hôtel-de-ville, la Maison de la Banque, celles des Compagnies des Indes, & les arsenaux, sont des bâtimens magnifiques. La ville est traversée par sept beaux canaux. C'est la patrie du célèbre Erasme, & de *Wander Werf* Peintre. Elle est sur la Meuse, à 3 li. de la Haye, 2 S. E.

de Delft, 5 & demie N. E. de la Brille, 12 S. O. d'Amsterdam. lon. 22. lat. 51. 57.

ROTHESAY, ville Parlem. d'Ecosse, dans la Prov. de Murrey, au pays de Brute, dans l'Isle de même nom. Elle donnoit le titre de D. au P. d'Ecosse. Elle est à 34 li. O. d'Edimbourg, 124 N. p. O. de Londres. lon. 12. 26. lat. 56. 10.

ROTWIL ou *ROTWEIL*, *Rubea Villa*, ville d'Al. dans le cercle de Suabe, dans l'Hegow. C'est une ville libre & Imp. qui fit alliance avec les Suisses en 1519. Elle est sur le Neckar, près de la source & de celle du Danube, à 7 li. S. de Tubingen, 15 N. E. de Brisach, 9 N. de Schafouse. lon. 26. 19. lat. 48. 5.

ROVANE ou *ROANE*, *Rodumna*, anc. & confid. ville de France dans le bas Forez, ou le Roannois, qui a titre de D. Pairie. Elle est sur la rive gauche de la Loire, dans l'endroit où cette ri. commence à porter bateau, à 17 li. N. E. de Clermont, 10 N. O. de Feurs, 86 S. p. E. de Paris. lon. 21 d. 44', 30". lat. 46 d. 2'. 29".

ROVRY, *Rauciacum*, anc. petite ville de Fr. dans la Champagne, avec titre de C. Pairie qui est un des anc. de la Prov. Elle est sur l'Aisne.

ROUEN, *Roithomagus*, une des plus gr. des mieux peuplées, des plus com. & des plus riches villes de Fr. cap. de la Normandie, avec un riche Arch. dont l'Arc. prend le titre de Primar de Normandie, un Parl. établi en 1515, une Cour des Aides, une Chambre des Comptes, une Gén. un Préfidal, un Bail. une Intendance, un Hôtel des Monnoies, un beau Collège, une Académie Littéraire, deux Abbayes & un vieux châ. Il y a un gr. nombre d'Eglises; celle de l'Abbaye de St Ouen & la Cathédrale sont très-belles. On rem. dans une des tours de cette dernière la fameuse cloche appelée *George d'Amboise*, qui passe pour une des plus grosses du monde. Il y a outre cela à Rouen plusieurs beaux édifices & un gr. nombr.

bré de manufactures de draps , &c. C'est la patrie de Pierre & Thomas Corneille, de Pierre Bardin, de Noel Alexandre, de Pierre Pélestre, du Pere Sanadon, de Jacques Bafnage, de Samuel Bochart, de Jouvenet, de Nicolas Lémery, &c. Cette ville est dans une très-belle sit. sur la rive droite de la Seine, où il y a un beau pont de bateaux, & où la marée remonte si haut, que de très-gros vaisseaux peuvent y aborder, à 20 li. S. O. d'Amiens, 60 N. E. de Rennes, 42 N. p. O. d'Orléans, 41 N. E. du Mans, 28 N. O. de Paris. lon. 18 d. 45'. 20". lat. 49 d. 26'. 23".

ROVERE ou *ROVEREDO*, *Roboretum*, pet. ville forte du Tirol, sur les confins de la Rép. de Venise. Elle est sur l'Adige, au pied d'une mont. sur le bord d'un torrent qu'on passe sur un pont défendu de deux grosses tours & d'un bon châ. à 4 li. de Trente, 16 de Bresse. lon. 28. 36. lat. 46. 12.

ROUERGUE (le) *Rutheni, orum*, Prov. de France, dans le Gouv. de Guienne, bor. E. par les Cévennes & le Gévaudan, O. par le Querci, N. par le même & par l'Auvergne, S. par le Languedoc. Elle a environ 30 li. de lon. sur 20 de large. On la divise en Comté & en h. & b. Marche. Rhodéz en est la cap. Il fut réuni à la Couronne sous Saint Louis en 1258.

* *Rovers*, fort. des Pays-Bas, dans le Marq. de Berg-op-Zoom, bâtie pour la défense de cette ville. Elle est très-forte.

Rouez, *Ruceium*, bourg de Fr. dans le Maine, Elect. du Mans.

Rouge (la mer) ou le golfe Arabe, *Arabicus Sinus*, *Mars Rubrum*, golfe compris dans l'Afr. & l'Arabie. Il est fameux par le passage des Israélites.

* *Rougnat*, bourg de Fr. dans la Gén. de Moulins, au pays de Combrailles.

ROVIGNO ou *ROVIGNE*, *Arupinum*, pet. ville fort peuplée d'Ital. dans l'Istrie, avec de bons ports & des carrières de belles pierres. Elle

est dans un ter. fert. en excellent vin, sur la côte occid. à 14 li. S. O. de Capo d'Istria. lon. 31. 28. lat. 45. 14.

ROVIGO, *Rhodigium*, pet. ville d'Ital. cap. du Polésin de Rovigo, appart. aux Venitiens. C'est la résid. de l'Evêq. d'Adria, & la patrie de Barthelemi Rovarella, de Louis Cellius & de Jean-Boniface de Rovigo. Elle est sur l'Adigesto, à 9 li. S. O. de Padoue, 15 S. O. de Venise. lon. 29. 21. lat. 45. 4.

Rouillé, gr. bourg de Fr. dans le Poitou, Election de Poitiers.

* *Roumagny*, bourg de Fr. en Normandie, Gén. de Caen, Elect. de Mortain.

Roumieu (la) bourg de Fr. en Gascogne, dans le Condomois, Election de Condom.

ROUMOIS (le) *Rothomagensis ager*, pays de Fr. dans la h. Normandie, partie du Dioc. de Rouen. Il est entre la Seine & la Rille.

ROVOREIT, *Rovoretum*, ville du Tirol, sur les confins de la Rép. de Venise, près de la ri. d'Estsch. Elle appart. aux Venitiens.

ROUSSELET, *Rossilaria*, pet. ville de Fr. dans la Flandre, à 4 li. d'Ypres.

ROUSSILLON, *Ruscinenfes Comitatus*, Prov. de Fr. dans les Pyrénées, avec titre de C. Elle est bor. E. par la Médit. O. par la Cerdagne, N. par le b. Languedoc, & S. par la Catalogne, dont les Pyrénées la séparent. Elle a environ 20 li. de long. C'est un pays des plus fert. Il abonde en oliviers. Louis XIII. le prit sur les Esp. en 1642; & la possession en fut assurée à la Fr. par le Traité des Pyrénées en 1659. Perpignan en est la capitale.

Routet, bourg de Fr. dans la h. Normandie, dans le Roumois.

ROUVEYROUX, pet. ville de Fr. dans le Rouergue, au Dioc. de Rodez, Elect. de Ville-Franche, avec une Sénéchaussée Royale.

ROYAN, *Royanum*, c'étoit autrefois une ville consid. dans la Saintonge, fameuse par le siège que les

Huguenots y soutinrent contre Louis XIII. en 1622. Elle est presque entièrement ruinée, & est à 112 li. S. O. de Paris. lon. 16 d. 37'. 54". lat. 45 d. 37'. 55".

Royaumont, Abbaye de Fr. au Dioc. de Beauvais, Ordre de Cîteaux, Elle vaut 11000 livres.

ROYE, *Rauga*, ville forte de Fr. dans la h. Picardie, au pays de Santerre, cap. d'un Bail. de même nom. Elle est à 2 li. S. O. de Nelle, 5 N. O. de Noyon, 26 N. p. E. de Paris. lon. 20 d. 27'. 20". lat. 49 d. 41'. 55".

* Roziens (les) gros bourg de Fr. en Anjou, Election d'Angers.

RUBIERA, *Herbaria*, pet. ville très-forte d'Ital. & une des clefs du Modénois. C'est la patrie du célèbre Antoine Codrus. Elle est sur la Secchia, à 3 li. de Modène. lon. 28. 30. lat. 44. 34.

RUDELSTAT, petite ville d'Al. dans la Turinge, au C. de Swartzbouurg, près de la ri. de Sala, avec un château.

RUDEN, *Ruda*, pet. ville d'Al. au cer. de Westphalie, sur la ri. de Moen, aux confins de l'Evêché de Paderborn. Elle appart. à l'Electeur de Cologne.

RUDESHHEIM, ville d'Al. dans l'Elect. de Mayence, sur la rive droite du Rhin, à une li. de Bingen & une de Geisenheim. lon. 25. 30. lat. 49. 55.

RUDOLPHSWORTH, *Rudolphyerda*, ville forte d'Al. dans la Carniole, avec une Abbaye. Elle appart. à la Maison d'Autriche, & est sit. sur la ri. de Gurck, dans un ter. fert. en bon vin, à 5 li. N. O. de Metlin. lon. 33. 25. lat. 46. 3.

RUE, *Rua*, pet. ville de Fr. en Picardie, au C. de Ponthieu, sur la ri. de Maye, à une li. du Crotoy. lon. 19. 16. lat. 50 d. 16'. 19". Il y a une petite ville de ce nom au çan. de Fribourg en Suisse, rem. par ses marchés & ses foires.

Ruel, gros bourg de Fr. à 2 li. de Paris, sur la Seine, avec un beau châ. bâti par le Cardinal de Riche-

lieu, & appart. à M. le Duc de Richelieu.

RUFFAC, *Rubeacum*, anc. petite ville de Fr. en Alsace, cap. du territoire de Mundat. Elle étoit autrefois Imp. Les Fr. la prirent en 1675. Elle est sur la ri. de Rorbach, à 2 li. & demie S. O. de Colmar, 7 N. O. de Bâle, 97 S. E. de Paris. lon. 24 d. 58'. 45". lat. 37 d. 57'. 30".

RUFFECQ, *Rufistum*, pet. ville de Fr. dans l'Angoumois, au Dioc. d'Angoulême, avec titre de Marq. sur le ruif. de Lieu.

Rufuville, bourg de Fr. dans la Normandie, Diocèse d'Avranches, Election de Mortain.

RUGEN, *Rugia*, Isle de la mer Baltique, sur la côte de Poméranie, vis-à-vis de Stralsund. L'art & la nature l'ont rendue très-forte. Elle a environ 5 li. de long sur 4 de large. Le ter. y est très-fert. & abond. en bétail. Elle appart. au Roi de Suede à titre de Principauté.

RUGENWALDE, *Rugium*, jolie ville d'Al. dans la Poméranie ult. chef-lieu du D. de Wenden, avec un beau châ. Elle appartient au Roi de Prusse, & est sit. sur la ri. de Wiper, à 3 li. de la mer, 14 N. E. de Colberg. lon. 34. 20. lat. 54. 35.

Rugles, *Rugula*, bourg de Fr. en Normandie, Diocèse d'Evreux, Election de Conches, sur la Rille.

Ruilly, bourg de France, dans la Beauce, Election de Vendôme.

RUMILLY ou ROMILLY-EN-ALBANOIS, *Rumiliacum*, jolie ville de Savoie, à 2 li. d'Annecy, dans une plaine élevée au confluent de Seran & du Nepha. Louis XIII. en fit raser les fortif. en 1630. lon. 23. 40. lat. 45. 50.

RUPELMONDE, *Rupelmunda*, ville des Pays-Bas, dans la Flandre, au ter. de Maesland, avec titre de C. C'est la patrie du célèbre Gerard Mercator. Elle appart. à la Maison d'Autriche, & est située sur la rive gauche de l'Escaut, vis-à-vis de l'emb. de la ri. de Rupel, à 3 li. S. O. d'Anvers, 9 N. E. de Gand. lon. 21. 51. lat. 51. 8.

RUPIN ou **RAPIN**, *Rupinum*, ville d'Al. dans l'Elect. de Brandebourg, cap. du D. de même nom, avec un châ. Elle est divisée en deux villes par un gr. éang fort poissonneux, à 14 li. N. O. de Berlin, 11 N. E. de Brandebourg. lon. 30. 58. lat. 53.

RUREMONDE, *Rurémundi*, belle, bien peuplée & assez forte ville des Pays-Bas, dans la Gueldre, au quartier de son nom, avec un Evêc. suff. de Malines, établi en 1559. Elle fut fort endommagée par un incendie en 1665. Après avoir été prise & reprise plusieurs fois par les Hol. & par les Esp. Elle fut cédée irrévocablement à la Maison d'Autriche en 1719. Elle est aux confins de la Roer avec la Meuse, sur les confins de l'Evêc. de Liège & du D. de Juliers, à 6 li. S. O. de Venloo, 8 S. O. de Gueldre, 24 N. E. de Malines. lon. 23. 35. lat. 51. 12.

RUSSIE ou **MOSCOVIE**, *Russia*, gr. Emp. partie en As. & partie en Eur. bor. N. par la mer Glaciale, S. par la gr. Tartarie, la mer Caspienne & la Perse, E. par la mer du Japon, O. par la Pologne & la Suede. On divise la Russie en Russie ou Moscovie occid. Moscovie orientale. Tartarie Moscovite, Laponie Moscovite, & en nouvelles conquêtes. dans l'As. Ces parties se divisent chacune en plusieurs D. & Prov. Outre cela la Russie possède l'Ingrie, la Livonie, une partie de la Finlande, &c. La Russie est un Etat Monarchique; la Religion dominante est la Schismatique Grecque d'un Rit particulier. Les Moscovites étoient autrefois grossiers, de mauvaises mœurs, ignorans, peu fidèles dans les Traités, & fort superstitieux. Depuis le Czar Pierre le Grand, ils commencent un peu à se civiliser, & à com. avec les nations étrangères; ils sont très-fobres & fort soumis à leur Pr. La Moscovie n'est pas peuplée à proportion de sa gr. elle est fertile dans des endroits, & fort stérile dans d'autres. *Moscou* & *St Peterbourg* sont les cap. de toute la Russie. La Russie

Eur. s'étend lon. 47-67. lat. 47. 20-70. On donne le nom de Russie à différentes contr. de l'Eur. La Russie Blanche ou Russie Lithuanienne est une partie du D. de Lithuanie, qui comprend les Pal. de Novogrodeck, les Pal. de Minski, de Mscilaw, & qui appart. à la Pologne. La Russie Rouge, ou la petite Russie s'étend depuis les front. mérid. de la Lithuanie, jusqu'à l'emb. du Boristhene, dans la mer Noire. Elle comprend le Pal. de Russie ou de Lemberg, les Pal. de Beiz; de Volhinie, de Podolie, de Kiovie, & de Braclaw. Elle fait partie de la Pologne.

* **Rustemberg**, fort château d'Al. dans l'Electorat de Mayence, dans l'Eychfeld, sur une mont. fort élevée.

RUTIGLIANO, ville d'Italie au R. de Naples, dans la Terre de Bari, à 2 li. de la ville de ce nom.

RUTLAND, *Rutlandia*, Prov. médit. d'Ang. Elle a 20 li. de tour, & contient environ 11000 arpens. C'est la plus pet. Prov. d'Ang. Elle est très-fert. & abond. en bétail. & en bois. Elle a titre de Duché.

* **RUTHERGLEN**, ville Parl. d'Ecosse, dans la Prov. de Lanerk, à une li. de Glascow, 20 d'Edimbourg. avec titre de C. lon. 13. 50. lat. 56. 25.

RUVO, *Rubi*, pet. ville bien peuplée, d'Ital. au R. de Naples, dans la Terre de Bari, avec un Evêc. suff. de Bari. Elle est à 2 li. S. de Biseglia, 8 S. O. de Bari. lon. 34. 10. lat. 41. 13.

RYE, *Ripa*, ville à marché d'Ang. dans le Suffex; c'est un des 5 ports. Elle envoie 2 Députés au Parl. lon. 18. 28. lat. 50. 55.

RYEGATE, ville à marché d'Angleterre dans la Prov. de Surrey, dans la vallée d'Holmesdale, On y voit les ruines d'un anc. châ. Elle est à 10 li. S. O. de Londres. Elle envoie 2 Députés au Parl. lon. 17. 12. lat. 51. 25.

Ryswick, *Rysvicum*, village des Pays-Bas, dans la Hol. avec un châ. rem. par le Traité qui s'y fit en

1697. entre la Fr. l'Esp. la Hol. l'Al. & l'Angleterre.

RZECZYCA, *Rzecica*, ville de la Lithuanie, cap du ter. de même nom, dans la Russie Blanche. Elle est au confl. de la ri. de Wyedrzyek avec le Niéper, à 42 li. N. de Kiow. lon. 49. 30. lat. 50. 22.

RZEVA, ville de l'Emp. Ruffien, cap. de la Prov. de même nom, qui est bor. N. par le D. de Tver & par celui de Moscou, S. par la Pr. de Biela, E. par le Pal. de Vitepsk, O. par la Seig. de Pleskow. la ville est sur le Wolga, assez près de sa source. lon. 54. 45. lat. 55. 56. Il y en a une autre dans la même Prov. qu'on appelle *Rzeva la deserte.* lon. 48. 10. lat. 56. 22.

S.

S A A D A H, *Saada*, ville forte & bien peuplée d'As. dans l'Arabie heureuse. On y fabrique du beau maroquin. Elle est à 120 li. de Sanaa. lon. 62. 30. lat. 17. 15.

S A B A, *Saba*, ville de Perse dans l'Irac-Agemi, sur le chemin de Sultanie à Com, dans une gr. plaine. lon. 83. lat. 34. 56.

S A B A, *Saba*, pet. Isle de l'Amér. une des Antilles. Elle a environ 4 ou 5 li. de tour. Elle est agréable & fert. & habitée par quelques familles Hol. de l'Isle de St Eustache, qui font toutes le métier de Cordonnier. lat. 17. 35. lon. 314.

S A B A K Z A R, ville de l'Empire Ruffien, au R. de Cazan; au S. du Volga & de l'Isle de Mokritz.

S A B I N E, *Sabina*, Prov. d'Italie dans l'Etat de l'Eglise, bor. N. par l'Ombrie, E. par l'Abruzze ult. S. par la Campagne de Rome, O. par le Patrimoine. Elle a 9 li. de long sur presque autant de large. Elle est très fert. & abon. en huile & en vin. Magliano en est la cap. Les habitans sont courageux & fort amateurs des plaisirs; ce qui fait qu'ils aiment mieux une vie paisible que le métier de la guerre.

S A B I O N C E L L O, *Hyllis*, presqu'Isle de Dalmatie, dans la Rép. de Raguse. Elle a environ 30 li. de tour, & est au S. du golfe de Narenta, & au N. d'un canal qui la sépare des Îles de Curfoia & de Meleda.

S A B I O N E T A, *Sabloneta*, ville forte d'Ital. aux confins du D. de Mantoue & du Crémoneze, cap. du D. de même nom, avec un château. Elle avoit autrefois ses P. particuliers; elle appart. aujourd'hui à la Maison d'Autriche. Elle est à 5 li. de Parme, 8 de Crémone, 8 S. O. de Mantoue. lon. 27. 59. lat. 45. 2.

Sablanceaux, Abbaye de Fr. au Dioc. de Saintes. Elle est de l'Ordre de St Augustin, & vaut 5500 livres.

S A B L È, *Sabulum*, anc. petite ville de Fr. dans le b. Maine, avec titre de Marq. Elle est sur la Sarthe, aux confins de l'Anjou, à 10 li. N. E. d'Angers, 11 S. O. du Mans, 54 S. O. de Paris. lon. 17. 15. lat. 47. 50.

Sables-d'Olonne, Voyez Olonne.
S A B L E S T A N ou *SABLUSTAN* (le) *Sablestania*, Prov. d'As. dans la Perse, sur les front. de l'Indostan. Elle est bor. N. par le Khorasan, E. par les mont. de Balk & de Candahar, S. par le Sageltan, O. par le pays d'Heri. C'est un pays mont. arrosé de quantité de ri. de fontaines, & de lacs.

S A B O U, *SABOE*, petit R. d'As. sur la côte d'Or de Guinée, bor. N. par le R. d'Acanis, E. par celui de Fantia, O. par celui de Fé-tu, S. par la mer. Il est très-fert. en grains, & en fruits. Il y a plusieurs villages; celui de Sabou est le principal. Les Hol. ont dans ce R. le fort Nassau. lon. 18. 30. lat. 5. 6.

S A B U C A E, petite ville de Port. dans la Prov. de Beira, avec titre de C. Elle est sur la ri. de Coa, à 5 li. de la Guarda.

S A C A N I E, *Laconica*, nom qu'on donne à la partie de la Morée, qui est entre les golfes de Lépanre, d'Engia, & de Napoli, & entre le D. de Clarence & l'Idme de Corinthe.

S A C C A I, *Saccia*, ville très-forte, & l'une des plus célèbres du Japon.

au R. de Quito, avec plusieurs châ. bien fortif. plusieurs beaux temples & palais, tant hors que dans la ville, & un port. Elle est dans une très-belle sit. sur la mer, à 5 li. d'Ofacca, ayant d'un côté une mont. qui lui sert de rempart. lon. 153. lat. 34.

* **SACÉ**, bourg de Fr. en Normandie, Gén. de Caen, Elect. d'Avranches.

SACILÉ, *Saculum*, pet. ville d'Italie dans la Marche Trévifane, qui fait partie de l'Etat de Venise. On l'appelle *le Jardin de la République de Venise*.

SAFIE ou **AFFI**, *Safia*, ville confid. d'Afr. dans la Barbarie, au R. de Maroc, dans la Prov. de Duguéla, avec un châ. Les Port. l'ont possédée long-tems; mais en 1641 ils l'abandonnerent. Elle est fort marchande, & située dans un pays fert. environné de plusieurs hauteurs qui commandent la ville. lon. 9. 40. lat. 32.

SAGAN, *Saganum*, ville d'Al. dans la Silésie, cap. d'une P. de même nom, avec un châ. Elle appart. au P. de Lobkowitz. Elle est sur le Bober & la Queis, à 27 li. N. O. de Breslaw, 40 N. p. E. de Prague. lon. 33. 12. lat. 51. 35.

SAGONE, ville ruinée d'Italie, dans la partie occid. de l'Isle de Corse, avec un Evêc. sus. de Pise, dont l'Evêq. résid. à un bourg voisin nommé Vico.

SAGRÉS, *Sagrum Promontorium*, ville très-forte de Port. dans l'Algarve, avec un port & une fort. où l'on tient une bonne garnison. L'Infant Dom Henri, fils du R. Jean I. la fonda au commencement du quinziesme siècle. Elle est à une li. & demie du cap. St Vincent, 50 S. de Lisbonne. lon. 9. 2. lat. 36. 50.

SAGUENAY, *Saguenea*, Prov. de l'Amér. sept. sur le fleuve St Laurent, born. par les Kilistnons, les Esquimaux, par le fleuve Saint Laurent, & par la ri. de Saguenay. Quebec en est la capitale.

SAGAON, *Stus Facundus*, ville

d'Espagne au R. de Léon, avec une Abbaye R. de l'Ordre de St Benoît. Elle étoit autrefois bien plus confid. qu'elle n'est. Elle est sur la ri. de Sea, dans une plaine fertile en grains, à 7 li. de Palencia. lon. 13. 14. lat. 42. 31.

SAHARA ou **ZARA**, *Sahara*, nom qu'on donne au desert de Barbarie, qui s'étend au N. de la Nigritie depuis la ri. d'Albach, vis-à-vis des Canaries, jusqu'à l'Egypte & la Nubie, en allant de l'O. à l'E. & depuis la même ri. jusqu'à l'emb. du Sénégal, en allant du N. au S. C'est un pays fort stérile, rempli de sables brulans, & presque inhabitable, si ce n'est dans quelques endroits qu'il est habité par des Barbares, qui ressemblent plus à des bêtes qu'à des hommes. On y fait quelquefois 100 ou 200 lieues sans trouver une goutte d'eau.

SAILLANS, *Salientes*, pet. ville de France au bas Dauphiné, dans le Diois, sur la Drome, entre Die & Crest.

* **Sains**, *Sena*, bourg de Fr. dans la Génér. de Soissons, Election de Laon.

Saint, *Santa*, *Sant*, *Santa*. Il faut chercher selon l'ordre alphabétique les noms de St. San, &c. qu'on ne trouvera pas sous la lettre S. Ils sont répandus dans le Dictionnaire selon l'alphabet de leurs noms propres.

SAINT-AVAULD ou **AVOLD**, petite ville de Lorraine, dans l'Evêché de Metz, avec une Abbaye de Bénédictins.

STE ANNE, nom de trois Isles de l'Amér. sur la côte du Brésil, dans la Baie de St Louis de Maragnan. Elles sont couvertes de bois; on y trouve quantité de grosoiseaux qu'on nomme *Foux*, & qu'on prend facilement. lon. 346. lat. méridionale 1. 47.

STE ANNE, Isle & port de l'Amér. sept. dans l'Isle du Cap-Breton. Le port est bon & vaste. La pêche y est abon.

SAINTE (les) nom de 3 petites

Illes de l'Amér. entre la Guadalupe & la Dominique.

SAINTE ou **XAINTE**, *Santonnes*, anc. & confid. ville de Fr. cap. de la Saintonge, avec un Evêc. suf. de Bourdeaux, un Présidial, & une Election. On y voit plusieurs montumens d'antiq. dont les plus célèbres sont un amphithéâtre, des aqueducs, & un arc de triomphe sur le pont qui est sur la Charente. Il s'y est tenu des Conciles en 562, 1075, 1080, & en 1096. Elle est sur une éminence, sur la Charente, à 15 li. S. E. de la Rochelle, 15 O. d'Angoulême, 23 N. de Bourdeaux, 105 S. O. de Paris. lon. 37^d. 1'. 6". lat. 45^d. 38'. 35".

SAINTONGE (la) *Santonica*, Prov. de Fr. bor. E. par l'Angoumois & le Périgord, N. par le Poitou & le pays d'Aunis, O. par l'Océan, S. par le Bourdelois & la Gironde. Elle a environ 25 li. de long, sur 12 de large. La Charente la divise en mérid. & en sept. C'est un pays fertile en bled, vins & fruits. On y fait le meilleur sel de l'Eur. Les chevauz en sont fort estimés.

* **SALISSAC**, pet. ville de Fr. dans le Languedoc au Dioc. de Carcassonne, avec titre de Marquisat.

* **Saivre**, bourg de Fr. dans le Poitou, Election de St Maixant.

SALA ou **SALL**, *Sala*, pet. ville de Suede, dans le Westmanland, sur les front. de la Néricie & de l'Upland, à 12 li. O. d'Upsal, 20 N. O. de Stockholm. lon. 34. 50. lat. 59. 58.

* **Salagnac**, bourg de Fr. dans le Limousin, Election de Limoges.

SALAMANQUE, *Salmantica*, anc. gr. belle, riche, bien peuplée, marchande, & une des plus célèbres villes d'Esp. au R. de Léon, avec un Evêc. suf. de Compostelle, la plus fameuse Univ. d'Esp. & 24 beaux Colléges. Les Esp. l'appellent *la Mere des Vertus, des Sciences & des Arts*. Il y a quantité de beaux édifices & d'Eglises magnifiques; on admire sur-tout la gr. Eglise, & les Ecoles de l'Univ. Elle est en partie

sur des collines, & en partie dans la plaine, sur la ri. de Torines, qu'on passe sur un beau pont de pierres, à 15 li. S. E. de la Miranda, 42 S. de Léon, 74 S. E. de Compostelle, 35 N. O. de Madrid. lon. 12. 33. lat. 41. 5.

SALANCHES, petite ville de Savoie, dans le h. Faucigny, sur un ruis. qui se jette dans la ri. d'Arve, à 5 li. N. de Cluses.

SALANKEMEN, *Salancema*, ville de la Hongrie, dans l'Esclavonie, au ter. de Sirmium. Elle est rem. par la bar. que le P. de Bade y gagna sur les Turcs en 1691. Elle est sur la rive droite du Danube, à 8 li. N. O. de Belgrade, 10 S. E. de Peterwaradin. lon. 38. 28. lat. 45. 14.

Salbris, bourg de Fr. dans le Blaisois, Election de Romorantin.

SALÉ, *Sala*, anc. confid. & forte ville d'Afr. au R. de Fez, dans les Etats du R. de Maroc, avec un port & plusieurs forts. Elle est fameuse par ses pirateries, & est située sur la ri. de *Guerou*, qui la divise en deux villes, près de la mer, à 40 li. O. de Fez. lon. 11. 5. lat. 34.

SALÉ (LE) ou **ISLE DU SEL**, *Isle d'Afr.* sur la côte de Nigritie, la plus orient. des Isles du Cap-Verd. Elle a environ 9 li. de long, sur 2 de large. Son nom lui vient de la quantité de marais salans qu'on y trouve. lon. 35. 40. lat. 6. 30.

SALERNE, *S'lernum*, anc. & confid. ville d'Ital. au R. de Naples, cap. de la Principauté cit. avec un Arc. érigé en 974, un chât. un port, & une célèbre Univ. principalement pour la Médecine. Il s'y tient par an plusieurs foires très-fameuses. Elle est au fond du golfe de même nom, à 11 li. S. E. de Naples, 12 S. de Bénévent. lon. 32. 19. lat. 40. 45.

SALERS, *S'lernum*, petite ville de Fr. dans le h. Auvergne, dans les mont. Election de St Flour.

SALBERG, *Silberga*, ville de Suede, dans la Westmanie, sur la ri. de Salha, auprès d'une mont. où il y a des mines d'argent.

SALIES, pet. ville de Fr. en Gas.

tagne, dans le Béarn, rem par ses sources d'eau salée, dont on fait du sel blanc.

SALIGNAC, *Saliniacum*, pet. ville de Fr. dans le h. Périgord. Elle a donné le nom à l'illustre Maison de Salignac Fénelon, dont étoit le célèbre Arc. de Cambrai, de ce nom. lon. 18. 58. lat. 45. 40.

SALINS, *Salinae*, ville confid. de Fr. en Franche-Comté; avec un fort qui la commande, appelé *le Fort St André*. Elle est remarq. par ses belles salines. La gr. saline qui est située au milieu de la ville, est comme une pet. place fortif. Salins est dans une vallée fert. sur la petite ri. *Furieuse*, qui a sa source dans la ville même, à 8 li. S. de Besançon, 8 S. E. de Doje, 81 S. E. de Paris. lon. 23. 36. lat. 46. 58.

SALISBURY ou **SALESBURY**, *Scriviodunum*, *Sarisburia*, une des plus belles villes d'Ang. capitale du Wiltshire, avec titre de Comté & un Evêc. suf. de Cantorbéri. La Cathédrale a le plus haut clocher d'Ang. Elle a autant de portes, qu'il y a de mois dans l'année, autant de fenêtres, qu'il y a de jours, & autant de piliers & de pilâtres, qu'il y a d'heures. Salisbury envoie deux Députés au Parlement. Il est sur l'Avon & sur plusieurs ruisseaux, à 22 li. S. O. de Londres, 11 S. E. de Bath. lon. 15. 55. lat. 51. 2.

* **Sallartaine**, bourg de Fr. dans le Poitou, Election des Sables-d'Olonne.

SALM ou **SALMES**, *Salmona*, petite ville de Lorraine, sur les front. de l'Alsace, dans la Vosge, avec un chât. & titre de P. Elle est au pied du mont de Vosge, près de la ri. de Bruch, à la source de la Sarre, à 8 li. de Strasbourg, 22 de Nancy. lon. 24. 57. lat. 48. 34. Il y a une autre pet. ville de ce nom dans le D. de Luxembourg, avec titre de C. sur la ri. d'Albe.

* **SALMIECH**, petite ville de Fr. dans le Rouergue, au Dioc. de Rodez.

SALO, *Salodium*, ville impor-

tante de la Répub. de Venise, au Bressan. Les Imp. furent obligés de l'abandonner après la bat. de Calcinato, en 1706. C'est la patrie de Bernardin Paterno. Elle est sur le lac de Garde, à 4 li. N. O. de Garde, 7 N. E. de Bressé. lon. 28. 6. lat. 45. 38.

SALOBRENA, **SALOBREGNA**, pet. ville d'Esp. au R. de Grenade, avec un port & un chât. bien fortif. Il s'y fait un gr. com. de sucre & de poissons. Elle est sur un rocher, près de l'emb. de la ri. de son nom, à 5 li. d'Almunecar.

SALOMON (les Isles de) Isles de la mer du Sud. Alvare de Mendoza les découvrit en 1497. On en compte 18 princ. dont quelques-unes ont 200 li. de tour. Au reste ces Isles ne sont pas fort connues. lat. mérid. 7-23.

SALON, *Salum*, ville de Fr. en Provence, dans la Viguerie d'Aix. On voit dans l'Eglise des Cordeliers le tombeau du fameux Nostradamus. Cette ville est sur un canal appelé *la Fosse Crapone*, qui communique avec la Durance, à 8 li. N. O. d'Aix. lon. 22. 50. lat. 43. 40.

SALONE, *Amphisa*, ville de Grèce, dans la Livadie, avec un Evêc. suf. d'Athènes. Elle est habitée par des Turcs & par des Grecs, & est sit. sur une petite ri. près du golfe de même nom, à 17 li. N. E. de Lépanthe. lon. 40. 36. lat. 38. 50.

SALONICKI, **SALONIQUE**, ou **THESSALONIQUE**, *Thessalonica*, anc. gr. peuplée, riche & célèbre ville de la Turquie Eur. cap. de la Macédoine, avec un Arc. Grec, un bon port & plusieurs forts. On y voit beaucoup de Mosquées, d'Eglises Grecques, & de Synagogues pour les Juifs, qui y sont en gr. nombre. Il s'y fait un com. confid. sur-tout en soie. Elle est au fond du go. fe de son nom, partie sur une hauteur, & partie sur une pente assez près de la ri. Vardar, à 20 li. N. de Larisse, 49 S. O. de Sophie, 108 O. de Constantinople. lon. 40. 48. lat. 40. 41', 10".

Salses, *Salfula*, châ. très-fort de Fr. au Rouffillon, sur les confins du Languedoc. Le P. de Condé le prit en 1639. Les Esp. le reprirent en 1640, & les Fr. en 1642. Il est entre un étang de même nom, & entre des mont. à 4 li. N. de Perpignan. lon. 20. 35. lat. 43. 35.

SALSETTE, *Salseta*, île de la mer des Indes, près de la presqu'île de deça du Gange, sur la côte du R. de Décan. Elle a environ 24 li. de tour, 7 de long, & 5 de large. Elle est très-fert. en ris, fruits, & cannes de sucre. Elle appart. au Port. & les Jésuites en possèdent la meilleure partie.

SALTA, *Salta*, ville de l'Amér. mérid. au Tucuman. Il s'y fait un gr. com. de bled, vin, bétail, &c. Elle appart. aux Esp. & est sit. sur une pet. ri. à 15 li. d'Estreco. lon. 314. 15. lat. mérid. 25-50.

SALTAH, petite ville à marché d'Ang. au pays de Cornouailles, sur les front. du Devonshire. Elle envoie deux Députés au Parl. & est à 60 li. S. O. de Londres. lon. 13. 30. lat. 50. 40.

SALZA, ville d'Al. dans la b. Saxe, au D. de Magdebourg, sur l'Elbe. On y trouve des sources d'eau salée. Elle est à 6 li. de Magdebourg. lon. 29. 36. lat. 52. 25.

SALTZBOURG, *Salisburgum*, gr. anc. & forte ville d'Al. au cercle de Baviere, cap. de l'Etat de même nom, posséd. par l'Arc. de Saltzbourg, qui est P. Sou. & prend le titre de Légar. Il y a un châ. très-fort par sa sit. & une Univ. La Cathédrale & le Palais de l'Arc. sont des édifices superbes. La ville est des deux côtés de la ri. de Saltz. à 20 li. S. de Passaw, 27 E. p. S. de Munich, 53 N. de Venise, 62 O. p. S. de Vienne. lon. 30. 50. lat. 47. 42.

Il y a, dans le voisinage, des salines d'un gr. revenu.

L'Arc. de Saltzbourg est bor. N. par la Baviere, E. par l'Autriche. S. par la Carinthie & par le Tirol, O. par le même & par la Baviere. C'est un pays montagneux.

SALVADOR ou BANZA, grande ville d'Afr. cap. du Congo, dans la Prov. de Sogno, avec un gr. Palais où le R. fait sa résid. & un Evêque Port. Elle est sur une mont. fort escarpée. lon. 32. lat. mérid. 5.

Il y a une autre ville de ce nom dans l'Amér. au Gov. de Guatemala, dans une cont. à laquelle elle donne son nom.

SALVADOR (St) *Soteropolis*, gr. bien peuplée, & belle ville de l'Amér. mérid. cap. du Brésil, avec un Arc. & plusieurs forts. C'est la résid. du Viceroi, & de tous les Officiers du R. de Port. au Brésil. Il y a plusieurs Maisons Religieuses. Les Jésuites y ont un gr. & magnifique Collège. Les habitans passent pour être voluptueux, vains, superbes, lâches, ignorans & fort bigots. Il se fait dans cette ville un com. consid. Elle est sur une hauteur, sur la Baie de tous les Saints. Son port est au bas de la hauteur. lon. 339. 35. lat. mérid. 13.

SALVAGES (les) nom de deux Îles d'Afr. dans l'Océan Atlantique, entre Madere & les Canaries. Il y a une gr. quantité de ferins. On les met souvent au nombre des Canaries.

* SALVAGNAC, pet. ville de Fr. en Languedoc, au Dioc. d'Alby.

SALVATERRA, *Salvaterra*, pet. ville de Port. dans l'Estramadure, sur le Tage. Il y a une Maison R. lon. 9. 44. lat. 38, 59.

SALVATIERRA, ville très-forte de Port. dans la Prov. de Beira, sur les front. de l'Estramadure Esp. les Fr. la prirent en 1704, & les Alliés en 1705. Elle est sur la ri. d'Elia, à 5 li. N. E. d'Alcantara, 15 S. O. de Placentia. lon. 11. 48. lat. 39. 33.

SALVATIERRA, pet. ville d'Esp. dans la Galice, sur les front. de Portugal, sur le Minho, à 12 li. N. O. de Brague, 23 S. de Compostelle. lon. 9. 30. lat. 41. 48.

SALVATIERRA, ville d'Esp. dans la Biscaye, une des princ. places de la Prov. d'Alava. Elle est au pied de

du mont. de St Adrien , à 13 li. de Vittoria. lon. 15. 28. lat. 42. 50.

SALUCES, *Salutia*, ville & châ. d'Ital. dans le Piémont, capitale du Marq. de même nom, avec un Evêc. suff. de Turin, qui prétend cependant ne relever que du Pape. Elle est sur une hauteur, au pied des Alpes, près du Pô, à 9 li. S. p. O. de Turin, 6 S. E. de Pignerol. lon. 25. 8. lat. 44. 35.

Le Mar. de Saluces fait une Prov. du Piémont. Il est bor. N. par le Dauphiné, & la Prov. des 4 Vallées, E. par les Prov. de Savillan & de Fossano, S. par la Prov. de Coni & le C. de Nice, O. par la vallée de Barcelonette. Il fut cédé au D. de Savoie en 1601, par le Traité de Lyon.

SALVETAT (la) *Salvitas*, petite ville de Fr. dans le Rouergue, Flest. de Ville-Franche, près d'un ruif. Il y a une Justice R. C'est la patrie du célèbre Ministre Claude.

* Samadet, bourg de Fr. en Gascogne, dans les Landes.

SAMAR ou **TANDAYE**, Isle de la mer des Indes, une des Philippines, au S. E. de Luçon, dont elle est séparée par le détroit de St Bernardin. Elle a environ 130 li. de tour. Il y a beaucoup de mont. escarpées. Les plaines y sont fertiles.

SAMARAN, ville d'As. dans la partie orient. de l'Isle de Java. Elle est fort peuplée.

SAMARCANDE, *Samarcanda*, anc. gr. forte, belle, peuplée, & fameuse ville d'Asie, cap. du R. de même nom, au pays des Usbecks, avec une Académie célèbre, & un châ. où Tamerland faisoit sa résid. ordinaire. On y fait un gr. sur-tout des fruits exquis, qui viennent dans son ter. Elle est dans une belle fit. sur la ri. de Sogde, assez près des front. de Perse, à 40. li. de Bokara. lon. 86. 30. lat. 39. 20.

SAMBALES, nom qu'on donne à un grand nombre de petites Isles de l'Amér. sur la côté sept. de l'Isthme, qui joint l'Amér. sept. avec la méd. Elles sont fit. de maniere qu'a-

vec les mont. & les forêts voisines, elles donnent une vue charmante.

Sambre (la) *Sabis*, riv. de F. & des Pays-Bas, qui prend sa source près du village de Novion, en Picardie, & se jette dans la Meuse à Namur.

Samer, bourg de Fr. dans le Boulonnois, au voisinage de la Liane, avec une Abbaye de Bénédictins qui vaut 8000 liv.

SAMMATAN, *Sammatanum*, ville de Fr. au C. de Comminges. C'étoit autrefois une place très-confid. Elle a donné naissance à François de Belle-Forêt. Elle est dans un vallon, sur la Save. Il y a un châ. très-fort sur le sommet de la mont. à une li. N. E. de Lombez. lon. 18. 37. lat. 43. 34.

SAMOGITIE, *Samogitia*, Prov. de Pologne, bor. N. par la Curlande, E. par la Lithuanie, O. par la mer Baltique, S. par la Prusse R. Elle a environ 70 li. de long sur 50 de large. C'est un pays entrecoupé de bois & de mont. fort hautes, abonde en bétail & en miel. Les chevaux en sont fort estimés. Les habitans sont grossiers, mais gens de probité. On dit qu'une fille ne sçauroit marcher la nuit, qu'elle n'ait une torche à la main, & deux sonnettes à la ceinture, afin que ses parens soient avertis de ce qu'elle fait. On ne marie ordinairement les enfans qu'à 30 ans. Rosienne & Womie sont les principaux lieux de Samogitie.

SAMOËDES (les) *Samoiedi*, peuple qui occupe la partie sept. de l'Empire Rusien, entre la Tartarie Asiat. & Archangel, le long de la mer, jusq'en Sibérie. Ce sont des Sauvages, la plupart Idolâtres, qui vivent de chasse & de pêche, & habitent pendant l'hiver dans des espèces de tanières, où ils consomment, presque sans sortir, les vivres qu'ils ont amassés pendant la belle saison. Ils ont autant de femmes qu'ils peuvent en acheter; quand ils en sont las, ils les rendent à leurs parens, & en prennent d'autres. Ils passent pour gr. magiciens. Souvent quand

leurs peres & leurs meres font vieux, & hors d'état de rien faire, ils les noyent, croyant par-là exercer une œuvre de charité. Depuis Pierre le Grand, plusieurs ont embrassé le Christianisme.

SAMOS, *Samos*, Isle de l'Archipel, sur la côte de la Natolie, au N. du golfe de même nom, au S. du golfe d'Ephese, & à l'E. de l'Isle de Nicaria. Elle a environ 13 li. de long sur 9 dans la plus gr. largeur. Elle est extrêmement fertile en tout. On y trouve des fruits exquis de toutes espèces, sur-tout des muscats excellens, du gibier & de la volaille en quantité; elle n'est pas cependant si bien cultivée qu'elle étoit du tems des Grecs. On y compte environ 12000 hommes, presque tous Grecs, Elle appart. aux Turcs. Les Moines & les Prêtres occupent une gr. partie de l'Isle. L'Evêque fait sa résid. à Cora. lon. 44. 20 — 45. lat. 37 d. 45' — 57'.

SAMO-THRACE ou **SAMANDRACHI**, *Samothracia*, petite Isle de l'Archipel, à 4 li. de la côte mérid. de la Romanie, au N. de l'Isle d'Imbro. Elle est presque ronde, ayant 3 li. de diamètre. lon. 44. 42. lat. 40. 34.

SAMSCHE, Prov. d'Asie, dans la Georgie, bor. S. par l'Arménie, O. par le Guriel, N. par l'Immirette, E. par le Caker. Elle a un Prince particulier, tributaire du Grand-Seigneur.

SAMSOE, *Samus Danica*, Isle de Dan, dans la mer Baltique, au N. de l'Isle de Fionie, & à l'E. du Jutland. Elle a environ 3 li. de long, sur une de large. lon. 28. 2. lat. 55.

Sanson (St) bourg de Fr. en Normandie, sur la Rille, à 2 li. de Pontaudemer. Il y a encore un bourg de ce nom dans le Maine, Election du Mans; & un autre en Anjou, Election d'Angers.

SANAA, *Sanaa*, gr. belle, bien peuplée & très-com. ville d'Asie, cap. de l'Arabie heureuse dans l'Yemen propre. L'air y est fort tempéré, & les jours y sont presque tou-

jours égaux. On y trouve quantité d'eau & de beaux vergers. Elle est dans une très-belle sit. dans les mont. à 34 li. N. E. d'Aden. lon. 64. lat. 14. 56.

SANCERRE, *Sacrum Cereris*, *Sincerra*, ville de Fr. dans le Benli, sur les front. du Nivernois, avec titre de C. possédé par la Maison de Bourbon-Condé. Cette ville fut un des princ. boulevards des Calvinistes. Les troupes de Charles IX. furent obligées d'en lever le siège en 1569; mais enfin les assiégés furent obligés de le rendre en 1573, après avoir souffert une gr. famine. On en démolit les fortif. Elle est sur une mont. près de la rive gauche de la Loire, à 9 li N. O. de Nevers, 10 N. E. de Bourges, 44 S. de Paris. lon. 20 d. 30'. 20". lat. 47 d. 16'. 45".

SANCIAN, *Sancianum*, pet. Isle de l'Océan, sur la côte de la Prov. de Quanton en Chine. Elle a environ 1 li. de tour & est célèbre par la sépulture de St François Xavier.

SANCOINS, *Tinconium*, petite ville de Fr. dans le Berri, aux confins du Bourbonnois, sur le ruis. d'Argent.

SANDECZ, *Sandecium*, ville forte de la petite Pologne, au Pal. de Cracovie. Elle est au pied du mont de Krapack, sur le torrent de Dunaïso, à 13 li. S. E. de Cracovie. lon. 38. 56. lat. 49. 50.

* Sandillon, bourg de Fr. dans l'Orléanois, Election d'Orléans.

SANDO, *Sandum*, Isle du Japon, sur la côte sept. de l'Isle de Niphon, avec une ville de même nom. Elle a environ 35 li. de tour. lon. 156. lat. 37. 15.

Sandomir, Voyez Sendomir.

Sandoux (St) bourg de Fr. en Auvergne, au Dioc. de Clermont.

Sandras, Abbaye de Fr. au Dioc. d'Alais. Elle est l'Ordre de St Benoît, & vaut 3000 liv.

SANDWICH, *Sandvicus*, ville d'Ang. au C. de Kent, avec titre de C. C'est un des 5 ports du R. dont les Députés au Parl. sont appelés

Barons des cinq Ports. Elle est à 17 li. S. E. de Londres. lon. 18. 45. lat. 51. 10.

SANGUEHAR, SANQUEHAR, ville Parl. d'Ecosse, au C. de Dornfrices. Elle est à 17 li. S. O. d'Edimbourg, près de la source de la Nith. lon. 13. 30. lat. 55. 43.

SANGUESA, Lurissa, Sangossa, anc. pet. ville d'Esp. au R. de Navarre, sur les front. de l'Aragon, cap. d'une Méridade. Elle est sur la ri. d'Aragon, à 11 li. de Calahorra, 8 de Pampelune, une de Xavier, bourg qui a donné naissance à Saint François Xavier. lon. 16. 32. lat. 42. 28.

SANGUIN, Sanguinum, R. des Indes Orientales, dans l'Isle des Célèbes.

SANTA-CRUZ, S. Cruz, ville d'Afr. sur la côte de Barbarie, dans la Prov. de Suze, au R. de Maroc, avec un port & un fort. Les Maures la prirent sur les Port. en 1536. Elle est à l'extrémité de l'Atlas, sur le cap. d'Aguer. lon. 7. 40. lat. 30. 30.

SANTA-CRUZ, gr. Isle de la mer du Sud, une des plus considérables des Isles de Salomon. Elle a environ 100 li. de tour. lat. 20. 21. lon. 200.

SANTA-CRUZ-DE-LA-SIERRA, ville de l'Amér. mérid. cap. de la Prov. du même nom, au Pérou, dans l'Audience de Los Charcas, sur les confins du Paragui, avec un Evêc. suf. de la Plata. Elle est au pied d'une mont. dans une campagne fert. en bons fruits, sur la ri. de Guapay. lon. 318. lat. mérid. 20. 40.

SANTA-FE, S. Fidei Fanum, ville de l'Amér. sept. cap. du Nouveau-Mexique. Elle est dans des mont. près de Rio-del-Norte, à 300 li. de Mexico. lon. 271. lat. 35. 32.

SANTA-FÉ-DE-BOGOTA, ville de l'Amér. mérid. cap. du nouveau R. de Grenade, avec un Arch. un Tribunal souv. & une Univ. érigée en 1610. Elle est sur la pet. riv. de Pati, auprès des mont. de Bogota. lon. 307. 30. lat. 3. 58.

SANTAREN, S. alabis, anc. & belle ville de Port. dans l'Estramadure Elle est sur une mont. auprès du Tage, dans un ter. très-fer. en olives, en froment & en vin. On y fait la moisson deux mois après qu'on a semé. Don Alphonse Henriquez prit cette place sur les Maures en 1447. Elle est à 8 li. S. de Leyria, 14 N. E. de Lisbonne. lon. 9. 50. lat. 39. 12.

SANTEN, Santena, petite ville d'Al. au cerc. de Westphalie, dans le D. de Cleves On y fit en 1614 le Traité de partage des Etats de la succession de Juliers. Elle resta au R. de Prusse. Elle est à une demi-li. du Rhin, dans une vallée entre des mont. à 2 li. N. O. de Wesel. lon. 24. 8. lat. 51. 38.

SANTERRE, Sanguiterfa, petit pays de Fr. en Picardie. Il a le Cambresis au N. le Vermandois à l'E. l'Amiénois à l'O. & la Somme au S. Il est très-fer. tile.

SANTILLANE, S. Juliana Fanum, ville d'Esp. cap. de l'Asturie, qui porte son nom, avec titre de Marq. Elle est sur la mer, à 5 li. de St André, 22 E. d'Oviédo, 38 N. O. de Burgos, 80 N. O. de Madrid. lon. 13. 2. lat. 43. 30.

SANTORINI ou S. ERINI, Thera, Isle de l'Archipel, au N. de Candie, & au S. O. de Naphio. Elle a 3 li. de long sur presque autant de large. Elle est toute couverte de pierres ponce, & les côtes en sont si affreuses, qu'on ne sçait par où les aborder. Quoique le ter. soit sec & stérile, les habitans, qui sont au nombre de 10000, ne laissent pas, par leur industrie, d'en tirer de l'orge, du coton, & du vin en abond. Il y a plusieurs petites villes & plusieurs villages. Il n'y a presque point de Turcs. lon. 43. 33. lat. 39. 10.

Santvliet, fort des Pays-Bas, dans le Brabant, sur le bord orient. de l'Escaut, entre Lilloo & Berg-op-Zoom. lon. 21. 48. lat. 51. 21.

* *SANXAY,* pet. ville de Fr. dans le Poitou, Election de Poitiers. Saone (la) Arar ou Soccona.

ri. confid. de Fr. qui prend sa source au mont de Voige, près de Darnay, passe par la Franche-Comté, la Bourgogne, le Beaujolois, & se jette dans le Rhône à Lyon.

C'est aussi le nom d'une ri. du R. de Naples, dans la Terre de Labour. Elle prend sa source près de Tiano, & se jette dans la mer de Naples.

Sap (le) gros bourg de Fr. en Normandie, dans la Gén. d'Alençon, Election de Lizieux, avec titre de Vicomté.

SARAGOSSE ou SARAGOCE, *Casarea Augusta*, anc. gr. très-belle, bien peuplée, & com. ville d'Esp. cap. du R. d'Aragon, au terr. de Saragosse, avec un Arch. une Univ. & un Tribunal de l'Inquisition. C'est la résid. du Viceroi & de tous les Officiers de la Prov. Parmi un gr. nombre de beaux édifices, on rem. sur-tout la Cathédrale, l'Hôpital-Général, le palais de l'Inquisition, qui a été fortif. peut servir de cit. à la ville, la Maison de ville, & la Maison de la Députation. C'est la patrie d'Antoine-Augustin. Les Fr. & les Esp. furent défaits auprès de cette ville en 1710. Elle est sur la rive gauche de l'Ebre, qu'on passe sur 2 beaux ponts, dans un terr. fert. & abond. en tout ce qui est nécessaire à la vie, à 39 li. O. p. N. de Tarragone, 24 O. de Lérida, 53 O. de Barcelonne, 60 N. E. de Madrid. lon. 16. 57. lat. 41. 47.

SARAIU, *Bosna-Serai* ou *Serai*, *Seraium*, gr. & forte ville de la Turquie, dans la Bosnie. Elle est sur le ruif. de Migliataska, à 48 li. S. O. de Belgrade, 24 N. E. de Banialuck, 27 S. E. de Jaicza. lon. 36. 28. lat. 44. 40.

Saramon, *Cella-Medulsi*, Abbaye de Fr. au Dioc. d'Auch, Ordre de St Benoît. Elle vaut 2800 liv.

SARATOF ou *SORATOF*, *Saratoria*, ville de l'Emp. Rusien, au R. d'Altracon, près du Wolga, sur la pente d'une mont. Presque tous les habitants sont soldats. lon. 67. lat. 52. 4.

SARAVI, Prov. d'Afr, dans l'A-

bissinie. On en tire les plus beaux chevaux de l'Ethiopie.

SARBOURG ou *SARBRUCK*, *Pons-Saravi*, ville d'Al. dans l'Elect. de Treves, sur la Sare, qu'on passe sur un pont à 3 li. S. de Treves. lon. 24. 15. lat. 49. 35.

SARBRUCK ou *SARBOURG*, *Pons Saravi*, anc. ville de Lorraine, dans le Bail. Al. près des front. de la basse Alsace. Elle est au pied des mont. sur la Sare, qu'on passe sur un pont, à 6 li. E. de Marfal, 4 O. de Phalzburg, 20 S. E. de Metz, 89 E. de Paris. lon. 24. 44. lat. 48. 43. 55".

SARBRUCK, anc. ville de la Lorraine Al. cap. du C. de même nom; elle étoit autrefois Imp. Elle a été souvent ravagée pendant les guerres. Elle est sur la Sare, à 3 li. de Sarguemine, 6 de Sar-Louis. lon. 24. 44. lat. 49. 18.

SARDAIGNE (la) *Sardinia*, Île de la mer Médit. au S. de l'Île de Corse. Elle a 58 li. de long sur 30 de large. Elle est très-fert. en grains, olives, oranges, citrons, &c. On y trouve du bétail en quantité, sur-tout des bêtes à cornes, du gibier à foison, des mines d'or, d'argent, de plomb, &c. La pêche y est fort abond. la princ. est celle du thon & du corail. L'air y est malsin, ce qui fait qu'elle n'est pas fort peuplée. Depuis long-tems elle est fort mal cultivée, & le D. de Savoie, à qui elle appartient. à titre de Royaume, en tire très-peu de chose. Elle fut cédée par l'Emp. en échange de la Sicile, au pere du R. de Sardaigne d'aujourd'hui. Cagliari & Sassari en sont les cap. lon. 25. 40-27. 20. lat. 38. 42-41. 11.

Sare, *Saravus*, ri. de Lorraine. Elle prend sa source dans la Lorraine Al. un peu au-dessus de Salm, & se jette dans la Moselle, un peu au-dessus de Treves.

* Saren, bourg de Fr. dans l'Orléanois, Election d'Orléans.

SARGANS, *Sarunetes*, ville de Suisse, cap. du C. de même nom, au cant. de Zurich, avec un chât.

sur un rocher, où réside le Bailli. Elle est sur la croupe d'une petite mont. lon. 27. 10. lat. 47. 11.

Il y a près de la ville une fontaine d'eaux minérales qui passe pour guérir de différentes maladies.

SARGEL, *Canuccis*, gr. & anc. ville d'Afr. au R. de Maroc, dans la Prov. de Trémécen, avec un châ. & un port. Elle est à 10 li. de Tenez, & 10 d'Alger, sur la mer. lon.

16. 10. lat. 33. 30. Dans l'expédition que l'Emper. Charles V. fit en Afr. son Amiral, André Doria, battu dans le port de Sargel, une partie de l'armée navale de Barberousse; le reste se retira dans le châ. mais les soldats de Doria étant entrés dans la ville, & s'étant amusés à piller, les Turcs qui étoient dans le châ. en fortirent, vinrent fondre sur eux, & les mirent en fuite après en avoir tué un grand nombre.

SARGUEMINE, ville de la Lorraine Al. sur la Sare, à 3 li. de Sarbourg. lon. 24. 47. lat. 49. 4.

SARLAT, *Sarlatum*, ville de Fr. dans le Périgord, avec un Evêc. suf. de Bourdeaux, un Présidial, une Election & une Sénéchaussée. C'est une ville fort pauvre. Elle est dans un fond environné de mont. sur le ruif. de Sarlat, à 12 li. S. E. de Périgueux, 14 N. O. de Cahors, 35 E. p. N. de Bourdeaux, 120 S. p. O. de Paris. lon. 18. 54. lat. 45. 3.

SAR-LOUIS, *Sarus-Ludovici*, ville forte de Fr. en Lorraine. Elle fut bâtie en 1680. par ordre de Louis XIV. & fortif. à la Vauban. Elle est sur la Sare, sur l'Isthme d'une presqu'Isle formée par cette riv. à 12 li. E. de Thionville, 13 N. E. de Metz, 90 E. p. N. de Paris. lon. 24. 28. lat. 49. 22.

SARMAN, gr. ville bien peuplée d'Afr. au R. de Tripoli. Ses habitants sont Bereberes.

SARNO, *Sarnus*, ville d'Italie, au R. de Naples, dans la Principauté cit. avec un Evêc. suf. de Salerne, & titre de D. possédé par la Maison de Barberini. Elle est sur la ri. de *Sarno*, assez près de sa source, à 5

li. N. E. de Salerne, 8 S. E. de Naples. lon. 32. 10. lat. 40. 48.

Saros, châ. très-fort de la haute Hongrie, dans un C. de même nom, sur les front. de la Pologne. Il est sur la Thariza, à 2 li. d'Épéries. lon. 39. 28. lat. 49. 12.

Sarre, bourg de Fr. en Gascogne, recette de Bayonne, au pays de Labour.

SARREAL, pet. ville d'Esp. dans la Catalogne, sur la ri. de Francoli. On trouve aux environs des carrières d'albâtre, qui est si beau, qu'on en fait des glaces & des fenêtres.

SARSINE, *Sarsina*, anc. ville d'Ital. dans l'Etat de l'Eglise, dans la Romagne, avec un Evêc. suf. de Ravenne. Elle est sur les front. de Toscane, au pied de l'Apennin, sur la ri. de Bavia, à 8 li. S. O. de Rimini, 12 S. de Ravenne, 54 N. O. de Rome. lon. 29. 46. lat. 43. 58.

SAR-VERDEN, *Sar-verda*, ville de Fr. dans la Lorraine Al. capitale d'un C. de même nom. Elle est sur la Sare, à 4 li. de Sarbourg, 2 de Fenestrange, 89 de Paris. lon. 24. 45. lat. 48. 59.

SARVITZA, *Servitia*, ville de la Turquie Eur. dans la Macédoine, au Comenolitari, en partie sur une montagne, & en partie dans une plaine, sur une petite riviere.

SARWAR, ville de la h. Hongrie, cap. du C. de même nom. Elle est sur le Rab, dans l'endroit où se jette une autre petite riviere. lon. 35. 23. lat. 47. 10.

SARZANE, *Sergianum*, anc. & forte ville d'Ital. dans l'Etat de Gènes, avec un Evêché suf. de Pise, mais exempt de sa juridiction. Le Gr. D. de Toscane la ceda aux Génois pour Livourne. Elle est à l'emb. de la ri. de Macra, sur les front. de la Toscane, à 4 li. N. O. de Massa, 13 N. O. de Pise, 20 S. E. de Gènes. lon. 27. 37. lat. 44. 8.

SAS-DE-GAND, *Sassa*, petite ville très-forte de la Flandre Hol. au quartier de Gand. Elle a de belles écluses, & est sur un canal qui communique avec Gand, dont elle est

à 3 li. N. Les Gantois la bâtirent pour être un boulevard de leur ville; mais les Hol. la prirent en 1644, & elle leur est demeurée. Elle a un havre fit. au milieu d'un fort, à 4 bastions, & est à un quart de li. du fort St Antoine, à une li. S. de Philippine. lon. 21. 20. lat. 51. 15.

SASERON, gr. ville des Indes, au R. de Bengale. Elle est au pied des mont. près d'un grand étang, au milieu duquel est une petite Isle où l'on voit une superbe Mosquée. On va dans cette Isle sur un beau pont. lon. 102. 20. lat. 26. 10.

SASQUESAHANOKES, peuple sauvage de l'Amér. sept. dans la Virginie, le long d'une ri. qui se décharge dans le golfe appelé *Bolus*. Ils font d'une gr. & d'une prof. extraordinaires. Ils se servent d'arcs & de flèches, s'envelopent le corps d'une peau d'ours, à laquelle ils attachent par parure des pattes de loups.

SASSARI, *Sassaris*, gr. & jolie ville d'Ital. une des princ. de l'Isle de Sardaigne, avec un châ. & un Arch. Les Fr. la prirent & la saccagerent en 1527. Elle est dans une plaine, sur la ri. de Torre, au N. de l'Isle, à 6 li. N. d'Alghier, 8 S. de Villa-Aragonense. lon. 26. 14. lat. 40. 46.

SASSEBES ou **MILLENBACH**, ville forte de la Transilvanie, cap. du C. de même nom. Elle est au confl. de deux pet. ri. qui se jettent dans la Marosch, à quelques li. au-dessous. lon. 42. 15. lat. 46. 16.

SASSUOLO ou **SASSEUIL**, *Saxulum*, ville d'Ital. au D. de Modène, dans la Prov. de Carpi, cap. d'une Seigneurie qui appart. au Marquis de St Martin, de la Maison d'Est. Elle a un fort châ. & est sur la Secchia, à 4 li. S. O. de Modène. lon. 28. 24. lat. 44. 12.

SATALIE, *Sitalia*, gr. & très-forte ville de la Turquie Asiat, sur la côte de la per. Caramanie, avec un petit port. Elle est divisée en trois villes. On y voit une superbe Mosquée, qui étoit autrefois une Eglise dédiée à la Ste Vierge. Cette ville

est au fond d'un golfe très-dangereux, auquel elle donne son nom, dans un ter. abond. en toutes choses; mais sur-tout en citronniers & en orangers d'une beauté admirable, à 60 li. O. p. S. de Cogni, 120 S. p. E. de Constantinople. lon. 48. 46. lat. 37. 8.

Satur (St) Abbaye de Fr. au Dioc. de Bourges. Elle est de l'Ordre de St Augustin, & vaut 8000 liv.

Saturin (St) nom de deux bourgs de Fr. en Auvergne, l'un Elect. de Clermont, & l'autre Elect. de Saint Flour.

* **Sauchery**, bourg de Fr. dans la Gén. de Soissons, Elect. de Châteaui-Thierry.

Save, *Savus*, ri. d'Al. qui prend sa source dans la h. Carniole, aux front. de la Carinthie, & se jette dans le Danube, près de Belgrade.

Savenieres, bourg de Fr. en Anjou, Election d'Angers.

SAVERDUN, *Saverdunum*, petite ville de Fr. au C. de Foix. Elle étoit autrefois très-forte. Elle est divisée en ville h. & en ville b. & la b. est divisée en ville & en fauxbourgs. Elle est sur l'Ariège, à 6 li. de Foix, 10 de Toulouse. lon. 19. 25. lat. 43. 10.

SAVERNE ou **ZABERN**, *Taeherns*, ville de Fr. dans la b. Alsace, sur les front. de Lorraine, avec un beau Palais, où les Evêques de Strasbourg font souvent leur résidence. Elle est au pied des mont. de Voïge, dans un pays fert. en vin & fort agréable, sur la ri. de Sort, à 5 li. N. O. de Strasbourg, 94 de Paris. lon. 25 d. 2'. 26". lat. 48 d. 44'. 10".

Saverne (la) *Sabrina*, ri. d'Ang. qui prend sa source au mont Plinlimouth, dans le C. de Cardigan, au pays de Galles, & se jette dans le canal de St George.

* **Sauslieu** (St) bourg de Fr. en Picardie, dans l'Amiénois, Election d'Amiens.

Saugé, bourg de Fr. dans l'Anjou, Election de la Fleche.

SAUGUES, *Sauga*, ville de Fr.

dans le Gouvern. de Languedoc, au Gévaudan, Dioc. de Mende. Il y a un bourg de ce nom en Auvergne, Election de Brioude.

Savigné - l'Evêque, bourg de Fr. dans le Maine, Election du Mans, avec un château.

Savigny, Abbaye de Fr. en Normandie, au Dioc. d'Avranches, Elle est de l'Ordre de Cîteaux, & vaut 13000 liv.

Il y a une autre Abbaye de ce nom au Dioc. de Lyon, Ordre de St Benoît. Elle vaut 6000 liv.

SAVILLAN, SAVILLANO, *Savillanum*, jolie & très-forte ville d'Ital. dans le Piémont, capitale de la Prov. de même nom, avec une riche Abbaye de Bénédictins. Elle est avantageusement située, sur la ri. de Maira, à 2 li. O. de Fossano, 3 E. de Saluces, 4 N. de Coni, 9 S. de Turin. lon. 24. 18. lat. 44. 30.

La Prov. est bor. E. par celles de Chierasco & de Fossano, S. par la Prov. de Coni, O. par le Marq. de Saluces, & N. par la Carmagnole.

Savnes (St) nom de deux Abbayes de Fr. l'une au Diocèse de Poitiers, qui vaut 3000 liv. & l'autre au Dioc. de Tarbes, qui vaut 2400 liv. Elles sont de l'Ordre de St Benoît.

Saujon, bourg de Fr. en Saintronge, Election de Saintes, sur la Sèvre, avec un château.

SAULGE (St) petite ville de Fr. dans le Nivernois, avec un Prieuré de l'Ordre de St Benoît, dans un vallon.

SAULGEN, ville d'Al. dans la Suabe, chef-lieu d'un C. de même nom, qui appart. au Baron de Waldburg.

Saulgon, bourg de Fr. dans l'Angoumois, Election d'Angoulême.

SAULIEU, *Sidolucum*, ville de Fr. en Bourgogne, cap. d'un Bail. de l'Auxois. Elle est sur une hauteur, dans un ter. fertile en grains, & abond. en bétail. à 5 li. S. O. de Semur, 18 O. de Dijon, 40 N. p. O. de Lyon, 57 S. E. de Paris. lon. 21 d. 53'. 56". lat. 47 d. 16'. 42".

SAULT, *Saltus*, petite ville de Fr. en Provence, au Dioc. de Carpentras, chef-lieu d'un C. & d'une vallée de même nom.

SAUMUR, *Salmurium*, ville consid. de Fr. en Anjou, capit. du Saumurois, avec un anc. châ. une Elec. & un Collège Royal. Il s'y est tenu un Concile en 1253, un en 1276, un en 1294, & un autre en 1315. Les P. R. y avoient une célèbre Académie; mais elle fut supprimée après la révocation de l'Edit de Nantes. C'est un passage important de la Loire, sur laquelle il y a un pont fort renommé. Saumur est à 9 li. S. E. d'Angers, 15 S. O. de Tours, 64 S. O. de Paris. lon. 17 d. 35'. 6". lat. 47 d. 15'. 24". C'est la patrie de Madame d'Acier.

SAVOIE, *Sabaudia*, Duché souverain d'Eur. entre la Fr. & l'Ital. bor. N. par le lac de Genève, qui le sépare de la Suisse, E. par les Alpes, qui le séparent du Piémont & du Vallais, O. par le Rhône, qui le sépare du Bugey & de la Bresse, S. par le Dauphiné, & une partie du Piémont. Il a environ 33 li. de long sur 27 dans la plus gr. largeur. On le divise en Savoie particulière, Genèvevois, Chablais, Faucigni, Tarentaise, Morienne, & partie du Bugey. C'est un pays presque tout couvert de mont. peu fert. & difficiles à cultiver. La chasse y est bonne. Les habitans sont simples, doux & bons gens. Chambéri en est la capit. Le D. de Savoie possède encore le Piémont, la Sardaigne, & quelques autres Terres.

SAVONE, *Savona*, grande, peuplée, belle & forte ville d'Italie, la 2e. de l'Etat de Gênes, avec deux châ. & un Evêc. suf. de Milan. On y voit beaucoup de belles Eglises, & d'autres édifices très-bien bâtis. C'est la patrie de Gabriel Chiabrera. Le Roi de Sardaigne la prit en 1746. Elle est dans un ter. des mieux cultivés, & abon. en soie & en toutes sortes de bons fruits, sur la Médit. où elle a un port presque rempli, à 10 li. S. O. de Gênes, 1 N. E. de

Final, 8 S. O. d'Aqui. lon. 26. 2. lat. 44. 20.

Savonieres, *Saponaria*, bourg de Fr. en Touraine, à 2 li. de Tours. Il y a auprès des cavernes fam. par leur congélation.

* Sauvage (la) bourg de Fr. en Normandie, dans la Gén. d'Alençon, Election de Falaize.

SAUVANT (St) pet. ville de Fr. dans le Poitou, au Diocèse de Poitiers.

Sauvassanges, bourg de Fr. en Auvergne, Election d'Issoire.

Sauve (St) bourg de Fr. en Auvergne, Dioc. & Elect. de Clermont.

Sauves, *Salva*, gr. bourg de Fr. dans le Languedoc, au Dioc. d'Alais, sur la Vidourle, avec une Abbaye de Bénédictins.

SAUVETERRE, *Salva-Terra*, petite ville de Fr. dans le Bearn, avec un vieux château ruiné, à 7 li. de Pau.

Il y a une autre petite ville de ce nom en Gascogne, dans le pays de Comminges.

Sauveur (l'Isle de Saint) Voyez Guanahani.

SAUVEUR-LE-VICOMTE (St) petite ville de Fr. en Normandie, au Dioc. de Coutances, dans des marais, sur la ri. de Peaupreis, avec une Abbaye de Bénédictins qui vaut 7000 liv.

Il y a en Fr. plusieurs lieux du nom de St Sauveur.

SAUXILANGES, *Celfiniacus*, petite ville de Fr. en Auvergne, Election d'Issoire, avec un célèbre Monastere de l'Ordre de Cluni.

SAXE, *Saxonia*, gr. pays d'Al. divisé en trois parties, le D. de Saxe, & les cercles de la haute & de la basse Saxe.

Le D. de Saxe est bor. au N. par le Marg. de Brandebourg, E. par la b. Lusace, S. par la Misnie, O. par la Pr. d'Anhalt. Il a environ 30 li. de long sur 25 de large. Il est très-fert. très-com. & très-abon. en mines. L'Elbe le coupe en deux parties inégales. Wirtemberg en est la cap. L'Elect. de Saxe est un des Elect. &

Gr. Maréchal de l'Emp. Ce fut dans cette partie de l'Al. que Luther commença à répandre ses erreurs. Dresde en est la capitale.

Le cerc. de la haute Saxe comprend un gr. nombre de Souv. Il est bor. E. par la Prusse, une partie de la Pologne & la Silésie, S. par la Baviere, la Bohême & le cercle de Franconie, O par le cerc. du haut Rhin & par le cerc. de basse Saxe, N. par la mer Baltique & une partie du cerc. de la basse Saxe. L'Electeur de Saxe en est le Directeur.

Le cerc. de la basse Saxe contient aussi un gr. nombre de Souv. Il est bor. N. par la mer Baltique & le D. de Sleswick, O. par la mer d'Al. & le cerc. de Westphalie, S. par le cercle du haut Rhin & le cercle de la haute Saxe, qui le borne aussi à l'E. Les D. de Magdebourg, de Brême & de Brunswick-Lunebourg en sont les Directeurs.

Saxe-Eysenach, Voyez Eysenach.

Saxe-Gotha, Voyez Gotha.

Saxe-Lawembourg, Voyez Lawembourg.

Saxe-Weimar, Voyez Weimar.

SAYCOCK, *Saicocum*, gr. Isle de l'Océan, une de celles qui forment l'Empire du Japon, Voyez Japon.

SCALA, *Scala*, pet. ville d'Ital. au R. de Naples, dans la Principauté cit. Elle avoit un Evêc, qui a été uni à celui de Ravello. Elle est à 2 li. N. d'Amalfi. lon. 32. 7. lat. 40. 38.

SCALANOVA, jolie ville de la Turquie As. dans la Natolie, avec un chât. & un port. Elle est dans un ter. abon. en bons vins, sur la mer, à 3 lieues d'Epheie. lon. 45. 6. lat. 37. 54.

SCALITZ ou SCALA, ville de la haute Hongrie, au C. de Pofon, sur les confins de la Moravie. C'est un passage très-avantageux de la Moravie en Hongrie. Elle est sur la Marck, à 20 li. N. de Presbourg, 18 N.O. de Leopoldtar. lon. 35. 22. lat. 48. 58.

SCAMACHIE ou CHAMARI, *Scamachia*, ville de Perse, cap. de

Schirvan. Il s'y fabrique une quantité prodigieuse d'étoffes de soie & de coton. Elle est dans un vallon entre deux montagnes. lon. 54. 40. lat. 40. 50.

Scanderoon, Voyez Alexandrette.

SCANDINAVIE, *Scandia*, nom qu'on donne à la partie de l'Europe qui comprend le Dannemarck, la Suede & la Norvege.

SCARBOROUGH, ville à marché d'Ang. dans la Prov. d'Yorck, au North-Riding, avec titre de C. Elle est très-forte par sa sit. étant sur un rocher fort élevé, & très-escarpé, qui avance dans la mer, de sorte qu'il n'est accessible que du côté de la terre, seulement vers l'O. Il y a un beau châ. & un bon port. Elle envoie deux Députés au Parl. & est à 60 li. N. de Londres. lon. 17. 12. lat. 54. 14.

SCARLINO, *Scarlinum*, petite ville d'Ital. dans la Toscane, dans la Pr. de Piombino, avec un châ. Elle est sur la côte, à 3 lieues S. de Massa, & 4 de Piombino. lon. 28. 32. lat. 42. 58.

SCARO, *Scaros*, ville de l'Isle de Santorin, avec un Evêché du Rit Latin. C'est-là où demeure la principale partie des Latins de l'Isle. lon. 43. 33. lat. 36. 10.

SCARPANTO, *Carpathus*, Isle de l'Archipel, une des Sporades, au S. O. de l'Isle de Rhodes, & au N. E. de celle de Candie. Elle a environ 9 li. de long sur 3 dans sa plus gr. largeur. Il y a plusieurs h. mont. Elle abonde en bétail & en gibier. On y trouve des mines de fer, des carrieres de marbre, & plusieurs bons ports. Les Turcs en font les maîtres, & y ont un Cadi ambulant. lon. 44. 55-45. 12. lat. 35 d. 26'. -46.

Scarpe, *Scarpa*, ri. des Pays Bas, qui prend sa source dans l'Artois, au D. d'Aubigny, & se jette dans l'Escaut, près de Mortagne.

SCELLA, *Scella*, Prov. d'Afr. dans l'Abissinie, à l'O. de la Prov. de Bamba, & à l'E. de celle de Tamba. C'est un pays rempli de mont.

fort élevées, qui ne laissent pas d'être habitées, & bien cultivées. On trouve par-tout de bons pâturages, qui nourrissent quantité de bétail.

* Scellieres, Abbaye de Fr. en Champagne, au Dioc. de Troyes. Elle est de l'Ordre de Cîteaux, & vaut 2500 liv.

SCHAFFHOUSE, *Scaphusia*, gr. belle & forte ville de Suisse, cap. du cant. de même nom, avec un châ. en forme de cit. On y voit deux beaux Temples, & une horloge admirable dans la tour de Fronwag. On professe dans cette ville la Religion Protestante. Elle est dans une sit. très-avantageuse sur la rive droite du Rhin, qu'on passe sur un des plus beaux ponts qui soient sur ce fleuve, à 9 li. N. de Zurich, 9 O. de Constance, 16 E. de Bâle. lon. 26. 26. lat. 47. 39.

Le Cant. de Schaffhouse est le 120 en nombre. Il est bor. N. & O. par la Suabe, E. par le cant. de Zurich & l'Evêc. de Constance, S. par le même & par le Thourgaw. Le pays est très-beau, & abond. en grains, fruits, & excellent vin. Ce cant. sert à la Suisse de boulevard contre l'Allemagne.

SCHALHOLT, *Schalholtum*, petite ville, ou plutôt grand village, chef-lieu de l'Islande, avec un Evêc. suff. de Drontheim & un Collège.

SCHARNITZ, petite ville d'Al. dans le cerc. d'Autriche, au Tirol. C'est un passage de gr. importance & bien fortifié. Elle est sur les confins de la Baviere.

SCHLESTAT, *Scladistadium*, anc. & forte ville de Fr. dans la h. Alsace, autrefois importante. C'est la patrie de Martin Bucer. Elle est sur l'III, à 8 li. S. O. de Strasbourg, 4 N. O. de Colmar. lon. 25. 11. lat. 48. 17.

SCHENNITZ, *Schemnitium*, ville de la h. Hongrie, l'une des sept villes des mont. avec trois châteaux. Elle est renommée par ses mines d'argent & d'autres métaux, & par ses bains chauds. On voit auprès de cette ville un rocher fort élevé, dont

une partie, depuis le haut jusqu'en bas, est d'un bleu éclatant, mêlé de verd & de quelques taches jaunes, qui donne un aspect des plus charmans. La ville est entre plusieurs mont. fort hautes, sur une petite ri. à 20 li. de Presbourg.

Schenck, fort d'Al. à une li. de Cleves, dans l'endroit où le Rhin se sépare en deux bras, dont l'un se nomme *Wahal*, il appartient au Roi de Prusse.

SCHENING, *Scheningia*, petite ville de Suede, dans l'Ostrogothie. Elle étoit autrefois bien plus consid. qu'elle n'est. Il s'y tint un Concile en 1248. Elle est agréablement sit. dans un ter. fert. & en bon air, à 3 li. S. E. de Wastena. lon. 33. 22. lat. 58. 12.

SCHER, ville d'Al. dans la Suabe, sur le Danube, qu'on y passe sur un pont. Elle appartient aux Bar. de Walburg.

* SCHERDING, ville d'Al. en Baviere, sur la riv. orient. de l'Inn, vers le S. de Passaw.

SCHETLAND (les Isles de) *Shetland*, Isles de la mer d'Ecosse, bien plus vers le Nord que les Orcades. Elles sont partagées en trois ordres; il y en a 26 gr. propres à être peuplées, 40 moyennes & 30 pet. qui ne sont que des rochers: la plus gr. est celle de Mainland. Le ter. de ces Isles, est presque le même que celui des Orcades. La pêche fait un des princip. revenus des habitans. Les Scherlandiens ont les mœurs assez semblables à celles des Norvégiens; ce sont de fort bonnes gens, très-paisibles, qui vivent très-long-tems, sans presque avoir jamais de maladies. Ils ont dans l'année deux mois entiers de jour & deux de nuit. Ils sont une gr. partie de l'année sans avoir com. avec les Etrangers, à cause de l'impétuosité de la mer.

SCHVE, pet. ville de Dan. dans le Nord-Jutland, au Dioc. de Wihourg, à l'emb. d'une ri. dans le golfe de Virk-Sund. Elle fournit de bons chevaux.

SCHIEDAM, ville des Prov.

Unies, dans la Hol. la 9^e de la Prov. qui députe aux États. Elle est sur la Schie, & communique à la Meuse par un gr. canal, à une li. de Rotterdam, 2 de Delft. lon. 21. 55. lat. 51. 54.

SCHINTA, ville forte de la haute Hongrie, sur le Waag, au C. de Neitra.

SCHIRAS, *Schirasium*, gr. & célèbre ville de Perse, cap. du Farsistan. Les Persans la regardent comme leur seconde vil. e. Le Kam qui y commande est ordinairement le plus puissant de la Perse. Elle a été souvent la résid. des R. On voit encore leur Palais, qui a de très-beaux jardins. Elle est sur la ri. de Bendamisr, dans une plaine agréable, entre coupée d'un gr. nombre de canaux d'excellente eau, qui la rendent très-fert. & environnée de h. mont. qui produisent de bon vin, à 90 li. S. E. d'Ispahan, 63 N. O. de Laar. lon. 73. 35. lat. 29. 36.

SCHIRVAN ou SERVAN, *Servanis*, Prov. de Perse, hor. E. par la mer Caspienne, S. par le Mogan & la mer Caspienne, O par le Mour qui le sépare de la Prov. de Gandja, N. par le Gouv. de Derbent. Schamachie en est la capitale.

SCHLEDSINGEN, ville d'Al. au cerc. de Franconie, dans la Pr. de Henneberg, sur la petite riviere de Schleus.

SCHMIDBERG, *Schmidberga*, ville de Silésie, au D. de Jawer, au pied d'une mont. près de la source du Bauber. Presque tous les habitans sont Maréchaux, & c'est de-là que la ville prend son nom.

SCHOINECK, *Nosonacum*, petite ville d'Al. dans l'Élect. de Treves, avec un chat. cap. d'un Bail. Elle est sur la ri. de Nym, à 8 li. de Treves.

SCHOMBERG, petite ville d'Al. dans l'Élect. de Treves, avec titre de D. elle est sur une mont. à 6 li. de Limbourg.

SCHONEN ou SCANIE, *Scandia*, Prov. de Suede, bor. O. par le détroit du Sund qui la sépare de

l'Isle de Zélande , N. par la Haland & la Smalande , E. par la Bleckinge & par la mer Baltique qui la bor. aussi au S. Elle a environ 23 li. de long sur 16 de large. Elle est très-fert. & appart. autrefois aux Dan. mais en 1330 elle fut cédée à la Suede. Lunden en est la cap.

SCHONGAW , petite ville d'Al. dans la haute Baviere , sur le Lech , à 12 li. d'Augstbourg.

SCHONREIN , vi le d'Al. dans la Franconie , aux confins de l'Evêc. de Wurtzbourg , cap. d'un Bait. Elle est sur le Meyn , & appart. à l'Evêc. de Wurtzbourg.

SCHOONHOVE , *Schonovia* , ville forte des Prov. Unies au C. de Hol. avec un port fort commode. C'est la dixième de la Prov. qui dispute aux Etats. Jacqueline , C. de Hol. la prit en 1454. Elle est sur le Leck , où l'on pêche du saumon en quantité , à 3 li. de Gouda , 3 de Gorcum , 6 de Rotterdam. lon. 22. 20. lat. 51. 58.

SCHORNDORFF , *Schorndorfum* , ville forte d'Al. au cerc. de Suabe , dans le D. de Wurtemberg , avec un bon châ. Les Fr. la prirent en 1647 , mais ils la rendirent au D. de Wurtemberg en 1649 , par la paix de Westphalie. Elle est sur la rive gauche de la ri. de Rems , à 6 li. N. E. de Stutgard , 11 S. E. d'Hailbron , 7 N. O. de Gemund. lon. 28. 3. lat. 48. 47.

SCHOUTEN (les quinze Isles de) Isles de la mer du Sud , assez près des côtes de la Nouv. Guinée. Guillaume Schouten Hol. les découvrit en 1616. lon. 174. lat. mérid. 5.

SCHOWEN , *Scaldia* , Isle des Pays-Bas , dans la Zélande. Elle est séparée de celles de Goeree & d'Overflacke par la Grevelingen Crammer. Elle a au S. celles de Walcheren & de Noor Bevelant , celle de Duyveland à l'E. & la mer à l'O. Elle a 7 li. de tour.

SCHUENIX ou *SCHWEIDNITZ* , *Suidnia* , ville forte d'Al. dans la Silésie , cap. de la Prov. de même nom , avec un château. La place &

l'Eglise des Jésuites sont fort belles. Elle est fameuse par la bat. de 1642 , & elle est sur une éminence , sur la ri. de Weistritz , à 11 li. S. E. de Lignitz , 9 S. O. de Breslaw. lon. 34. 23. lat. 50. 46.

SCHWARTZ , *Sebatum* , ville d'Al. dans le Tirol , renommée par ses mines de différens métaux. Elle est sur l'Inn , à 4 li. N. E. d'Innspruck , 3 S. O. de Rotenbourg. lon. 29. 21. lat. 47. 6.

Schwartzbourg , châ. d'Al. au cerc. de h. Saxe , dans le Land. de Thuringe , cap. d'un C. de même nom , possédé par un Pr. de la Maison de Saxe. Il est sur la ri. de Schwartz , à 8 li. S. E. d'Erford , 14 N. de Cullembach. lon. 29. 2. lat. 50. 45.

Schwartzemberg , châ. d'Al. dans la Franconie , cap. d'une P. de même nom , entre l'Evêc. de Bamberg & le Marq. d'Anspach. Elle a son propre P. Le châ. est sur la ri. de Lée , à 2 li. N. O. de Nuremberg. lon. 28. 2. lat. 49. 43.

Schweidnitz , *Voyez* Schuenix.

SCHWEINFURT , *Schwinfurtum* , très-forte ville libre & Impér. d'Al. dans la Franconie , avec un magnifique Palais où s'assemblent les Sénateurs qui , au nombre de douze , ont le gouv. de la ville , aidés de six Echevins & de six anc. qui ne sont que pour les affaires secretes. Elle est sur la rive droite du Meyn , dans un ter. très-fert. en bled , vin , &c. à 11 li. N. E. de Wurtzbourg , 18 N. O. de Nuremberg , 9 O. de Bamberg. lon. 28. lat. 50. 4.

SCHWINBOURG , *Suinburgum* , ville de Dan. sur la côte orient. de l'Isle de Fionie , à 8 li. S. E. d'Orientée. Ce fut de cette ville que partit Charles-Gustave R. de Suede , en Février 1638 , lorsqu'il passa sur la glace avec son armée , de l'Isle de Fionie , dans celles de Langelan , de Flaster & de Zélande. lon. 28. 30. lat. 55. 8.

SCHWITZ , *SWITZ* , *Suitium* , Cant. de Suisse , qui , quoique le 20 en rang , donne son nom à toute la Nation. Il est bor. O. par le lac des

4 Cant. S. par le Cant. d'Uri, E. par celui de Glaris, N. par ceux de Zurich & de Zug. Sa princ. richesse consiste en bétail. Le bourg de Schwitz en est le chef-lieu. Il est beau & grand, & sit. près du lac des 4 Cantons, dans une campagne agréable, entre des mont. à 4 li. S. E. de Lucerne, 5 S. de Zug. lon. 26. 16. lat. 47. 2.

SCIATI, *Sciathus*, Ile de l'Archipel, près de la côte de la Janna, au N. de Négrepoint, presqu'à l'entrée du golfe de Salonique. Elle a environ 9 li. de long sur 3 de large. lon. 41. 50—42. 8. lat. 39 d. 29'—40'.

Scio, *Chios*, une des plus belles, des plus agréables & des plus célèbres Isles de l'Archipel, assez près des côtes de la Natolie, au S. de Mételin, & au N. O. de Samos. Elle a environ 12 li. de long sur 6 de large. Elle est mont. & rude, & cependant agréable, à cause des oranges, des citronniers, des mûriers, &c. qu'on voit dans les campagnes. On y recue le beaucoup de bon vin; mais la soie fait le princ. revenu de l'île. On y compte environ 10000 Turcs, 3000 Latins, & 100000 Grecs. Les Génois ont possédé cette Ile très-long-tems; mais les Turcs les en chasserent en 1595; les Venitiens s'en étoient emparés en 1694; mais les Turcs la reprirent en 1695. Scio en est la capitale. C'est une gr. & belle ville, qui a un châ. un port très-fréquenté, & un riche Evêc. Grec. Elle est sur le bord de la mer, à 19 li. O. de Smyrne, 24 S. O. de Constantinople. lon. 43. 50—44. 10. lat. 38 d. 8'—37'.

ScIRO, *Scyros*, Ile de l'Archipel, à l'O. de Metelin, au N. E. de Négrepoint, & au S. E. de Sciati. Elle a 6 li. de long sur 3 de large. Il y a une per. ville de même nom, qui a un assez bon port. On y recueille de fort bon vin. lon. 42. 40—54. lat. 39. 4—20.

SCOPELO, *Scopelus*, Ile de l'Archipel, à 2 li. E. de Sciati, 7 N. de Négrepoint, à l'entrée du golfe de

Salonique. Elle a environ 4 li. de long sur 2 de large. Elle est très-fert. sur-tout en bon vin. On y compte 12000 habitans, presque tous Grecs. lon. 42 12. lat. 39. 34.

Scopia, *Voyez* Uscopia.

SCUTARI, *Scodra*, gr. ville bien peuplée de la Turquie Eur. capit. de la h. Albanie. Elle est sur le lac de Zeta, à l'emb. de la ri. de Bocana, à 24 li. S. E. de Raguse, 8. N. E. d'Antivari, 19 N. O. d'Albanapoli. lon. 37. 10. lat. 42. 5.

SCUTARI, *Chrysolopolis*, gr. & belle ville de la Turquie As. dans la Natolie, avec un port très-fréquenté. Le Gr. Seigneur y a une maison de plaisance, qu'on appelle *Serrail*. Il y a une belle Mosquée Royale. Scutari est sur la pente d'une mont. de l'autre côté du détroit de Constantinople, dont il est regardé comme un fauxbourg. lon. 46. 40. lat. 41. 45.

SDILES ou DELOS, Ile célèbre de l'Archipel, une des Cyclades. Elle est fort pet. On y voit les ruines d'un Temple d'Apollon. Elle a un port. Il y a auprès d'une autre Ile encore plus pet. qu'on appelle aussi *Saile*. lon. 43. 20. lat. 37. 22.

Seaux, bourg de l'île de Fr. à 2 li. de Paris, sur la route d'Orléans. Il est renommé par le châ. magnifique qu'y a Madame la D. du Maine; les jardins en sont charmans.

SÉBASTIEN (St) *Fanum Sti Sebastiani*, jolie, bien peuplée & forte ville d'Esp. dans la Prov. de Guipuscoa, avec un bon port, bien fréquenté. Il s'y fait un gr. com. Lorsque les habitans de cette ville traitent avec le R. d'Esp. en personne, il est obligé de se découvrir. Elle est à l'emb. de la ri. de Gurumea, dans l'Océan, au pied d'une mont. au haut de laquelle il y a une bonne cit. à 20 li. E. de Bilbao, 20 N. O. de Pampelune. lon. 15. 36. lat. 43. 23.

SÉBASTIEN (St) gr. & belle ville de l'Amér. mérid. au Brésil, dans la Capitainie de Rio Janeiro, sur la côte occidentale du golfe que

forme cette ri. à 2 li. de son emb. avec un Evêc. suf. de St Salvador, un havre fort large, & un petit fort. Les Jésuites & les Bénédictins y ont des maisons magnifiques. Les habitans passent pour être fort débauchés. C'est la résidence du Gouv. de la Prov. lon. 337. lat. mérid. 23. 45.

Il y a une autre petite ville de ce nom dans l'Isle de Tercere, l'une des Açores.

SEBENICO, *Sebenicum*, ville très-forte de Dalmatie, cap. du C. de même nom, avec un Evêc. suf. de Spalatro, un port fort gr. un fort & un châ. Elle appart. aux Vénitiens. Elle est près de l'emb. du fleuve Cherca, dans le golfe de Venise, à 15 li. N. O. de Spalatro, 10 S. E. de Zara. lon. 34. 18. lat. 44. 10.

SECKAW, *Secovia*, petite ville d'Al. au cerc. d'Autriche, dans la haute Stirie, avec un Evêc. suf. de Saltzbourg. Elle appart. à la Maison d'Autriche, & est sit. sur la Gayl, à 3 li. N. E. de Judenbourg, 36 S. O. de Vienne. lon. 32. 52. lat. 47. 24.

SECKINGEN, *Sanctio*, ville d'Al. dans la Suabe, une des 4 villes Forestières. Il n'y a rien de remarquable. Le D. de Saxe Weimar la prit en 1683. Elle souffrit beaucoup d'un incendie en 1678. Elle appart. à la Maison d'Autriche, & est sit. dans une Isle que forme le Rhin, à 2 li. & demi S. E. de Rheinfeld, 5 & demie S. E. de Bâle, 11 O. de Schaffhouse. lon. 25. 39. lat. 47. 38.

SEDAN, *Sedanum*, ville forte de Fr. en Champagne, sur les confins du Luxembourg, cap. de la Pr. de même nom. C'est une des clefs les plus importantes du R. Il y a un châ. très-fort, dans lequel est un bel arsenal bien fourni, & où naquit M. le Maréchal de Turenne, du tems que la Pr. de Sedan appart. aux Pr. de la Tour d'Auvergne. On fabrique à Sedan des draps très-estimés & d'autres étoffes. Il est sur la rive droite de la Meuse, à 13 li. S.

E. de Charlemont, 10 N. E. de Reithel, 17 O. p. N. de Luxembourg, 54 N. E. de Paris. lon. 22 d. 37. 36". lat. 49 d. 42'. 29".

SEEZ ou *Sais*, *Sagium*, anc. & confid. ville de Fr. dans la basse Normandie, avec un Evêc. suf. de Rouen, & une riche Abbaye de Bénédictins. On y compte environ 3000 habitans. Elle étoit autrefois bien plus confid. qu'elle n'est. Elle est sur l'Orne, dans une campagne agréable & abond. en tout ce qui est nécessaire à la vie, près de la forêt d'Escouves, à 5 li. N. d'Alençon, 8 S. O. d'Aigle, 26 S. O. de Rouen, 41 O. de Paris. lon. 17 d. 49'. 49". lat. 48 d. 36'. 21".

SEGBERT, *Segeberga*, ville d'Al. au D. de Holstein, cap. d'une Préfect. de même nom, dans la Wagrie, avec un châ. sur une h. mont. Elle appart. au R. de Dan. & est sit. près de la Trave, à 10 li. S. de Kiell, 11 N. E. de Hambourg. lon. 27. 58. lat. 54. 5.

SEGEDIN, *Segedunum*, ville forte de la basse Hongrie, au C. de Czongrad, avec un châ. Les Imp. la prirent sur les Turcs, après un long siège en 1686. Elle est au confluent de la Teisse & de la riv. de Masroch, à 2 li. S. E. de Colocza, 25 S. O. de Waradin, 35 S. E. de Bude. lon. 38. lat. 46. 15.

SEGESWART ou *CHESBOURG*, *Segethusa*, ville de la Transylvanie, cap. du C. de même nom. Elle est bâtie en forme d'Amphithéâtre, sur le penchant d'un coteau, près de la ri. de Kokel, à 20 lieues N. O. de Cronstat, 15 N. d'Hermanstat. lon. 41. 30. lat. 46. 55.

SEGEWOLD, *SEWOLD*, *Segewoldia*, ville de l'Emp. Ruffien, dans la Livonie, dans la Prov. de Lettie, sur la Treiden, à 2 li. S. E. de Treiden, 11 N. E. de Riga. lon. 42. 48. lat. 57. 14.

SEJNI, *Signia*, anc. ville d'Ital. dans la Campagne de Rome, avec un Evêc. suf. du Pape, & titre de D. On croit que c'est-là que les orgues furent inventées. Elle est sur une

mont. à 5 li. S. E. de Palestrine, 13 S. E. de Rome. lon. 30. 40. lat. 41. 40.

SEONI ou *SEGNA*, *Senia*, ville forte de la Croatie, sur la côte du golfe de Venise, dans la Morlaque, avec un bon fort, un bon port & un Evêc. suf. de Spalatro, érigé en 1180. Elle appart. à la Maison d'Autriche, & est sur une hauteur, à 45 li. N. O. de Spalatro. lon. 32. 37. lat. 45. 4.

* Segonzac, gros bourg de Fr. dans l'Angoumois, Election de Cognac.

SEGORBE, *Segobriga*, anc. & agréable ville d'Esp. au R. de Valence, avec titre de D. & un ancien Evêc. suf. de Valence. Elle est sur la pente d'une colline entre des mont. dans un ter. très-fert. en bled & en bon vin, & où l'on trouve des carrieres d'un beau marbre, près de la ri. de Morvedro, à 11 li. N. O. de Valence, 60 E. de Madrid. 30 S. O. de Tortose. lon. 17. 13. lat. 39. 54.

SEGOVIE, *Segovia*, anc. gr. riche, bien peuplée, belle, forte & une des plus considér. villes d'Esp. dans la vieille Castille, avec un anc. Evêché suf. de Toledé, & un beau château R. appelé l'*Alcazar*. Parmi un gr. nombre de beaux édifices, on remarque la Maison de la Monnoie & le superbe Aqueduc qui conduit de l'eau dans la ville. C'est une chose admirable, que de voir la maniere dont on y bat la monnoie. Il se fait à Ségovie un com. consid. sur-tout des beaux draps & du beau papier qu'on y fabrique. & de la fine laine que fournissent les moutons nourris dans son ter. C'est la patrie de Dominique Soto. Elle est sur une mont. entre deux collines, près de la ri. d'Atayada, à 14 li. N. O. de Madrid, 27. E. p. S. de Salamanque, 21. S. p. E. de Valladolid. lon. 13. 56. lat. 40. 56.

SEGOVIE (la nouv.) *Segovia*, ville de l'Amér. sept. dans la nouv. Esp. dans l'Audience de Guatimala. sur la ri. d'Yare, aux confins de la Prov. de Honduras, à 400 li. de

Mexico. lon. 193. lat. 13. 25.

SEGOVIE (la nouv.) ville de l'Amér. dans la Terre-Ferme, dans la Prov. de Vénézuëla, bâtie par les Esp. en 1552. Elle est sur la ri. de Bariquiceme, près d'une fort haute mont. où l'on trouve des mines d'or, à 6 li. de Tucuyo. lon. 311. 50. lat. 7. 55.

SEGRÉ, *Segredum*, pet. ville de Fr. dans l'Anjou, Elect. d'Angers, avec titre de Bar. sur l'Odon.

Segrie, bourg de Fr. dans le Maine, Election du mans.

* Segur, bourg de Fr. en Auvergne, Election de St Flour.

SEGURA, *Secura*, petite ville de Port. dans la Prov. de Beira, au ter. de Castellbranco, sur les confins de l'Estremadure Esp. avec un châ. sur une mont. Le R. d'Esp. Philippe V. la prit en 1704; mais les Alliés la reprirent en 1705. Elle est près de la ri. d'Elia & du Tage, à 3 li. S. E. de Castellbranco, 12 N. O. d'Alcantara. lon. 11. 6. lat. 39. 40.

SEGURA DE LA FRONTERA, *Securitas confinium*, ville de l'Amér. sept. dans la nouv. Esp. bâtie sur des rochers en 1520 par Fernand Cortez.

SEID ou *SAYD*, anc. *Sydon*, ville de la Turquie As. dans la Syrie, avec un port sur la côte de la Méditer. Elle est fort peu de chose, en comparaison de ce qu'elle étoit autrefois. Elle est dans un ter. fert. près d'une Ile où il y a une cit. qui communique avec la ville & à la terre-ferme par un pont magnifique. lon. 53. 30. lat. 33. 10.

SEIGNELEY, *Seilliniacum*, petite ville de Fr. en Bourgogne, au Dioc. d'Auxerre, sur un côteau, à un quart de li. des ri. de Senain & d'Ionne, avec titre de Marquisat, & un château.

Seine (la) *Sequana*, fleuve de Fr. qui prend sa source en Bourgogne, près de Chanceaux, à 6 li. de Dijon, & après avoir arrosé une partie de la Fr. en passant par Paris, se jette dans l'Océan par une grande emb. au Havre de Grace.

Seine (St) bourg de Fr. en Bourgogne au Dioc. de Dijon, avec une Abbaye de Bénédictins, qui vaut 6000 liv.

Seiffel, Voyez Seyffel.

SELANDE ou ZELANDE, *Selandia*, Isle de la mer Baltique, la plus gr. des Isles du Dan. Elle est séparée à l'E. de la Scanie par le Sund. O. par le gr. Belt de l'Isle de Fionie, & elle a au S. les Isles de Laland & de Falster, & la mer au N. Elle a environ 22 li. de long sur 20 dans sa plus gr. largeur. Il y a beaucoup de forêts remplies de gibier, de gras pâturages, & de toutes sortes de grains en abondance. On n'a pas besoin d'y fumer les terres. Copenhague en est la capitale.

Selestat, Voyez Schelestat.

Selincourt, *Selincurtis*, bourg de Fr. en Picardie, au Dioc. d'Amiens, avec une Abbaye de l'Ordre de Prémontré, qui vaut 3500 liv.

SELINGINSKOY ou SELINGA, ville de l'Empire Rusien, dans la grande Tartarie, sur la ri. de même nom. C'est la forteresse la plus avancée qu'ayent les Moscovites du côté de la Chine.

SELINGSTAD ou SALINGUNSTAD, *Selingstadum*, ville d'Al. dans l'Elect. de Mayence. Elle étoit autrefois Imp. mais elle appartient à présent à l'E'lect. de Mayence. Elle est au confluent de la ri. de Gernsprenz avec le Meyn, à 2 li. & demie S. O. de Francfort, 4 N. E. de Mayence. lon. 26. 7 lat. 50.

SELIVRÉE, *Selimbria*, ville de la Turquie Eur. dans la Romanie, sur la mer de Marmora. Elle est presque ruinée, & est à 14 li. O. de Constantinople. lon. 45. 42. lat. 41. 3.

SELNIRK, petite ville Parl. d'Ecossie, dans la Prov. de Twedale, cap. du C. de même nom. Elle est rem. par la défaite du Marquis de Montross, par les troupes du Parlement, sous le regne de Charles I. Elle est à 9 li. d'Edimbourg, sur la riv. d'Effrick. lon. 14. 45. lat. 55.

Selle (la) *Cellula*, bourg de Fr. en Auvergne, Election d'Aurillac.

SELLES ou CELLES, *Cella*, petite ville de Fr. en Berri, avec un beau châ. & une anc. Abbaye de Feuillans. Elle est sur le Cher, qu'on passe sur un beau pont, à 9 li. E. d'Amboise, 9 S. E. de Blois, 18 de Bourges, 42 de Paris. lon. 19. 15. lat. 47. 15.

Selles-Sr-Denys, bourg de Fr. dans le Blaisois, Election de Romorantin.

SELTZ, *Salsia*, petite ville de Fr. dans la basse Alsace, au Dioc. de Spire, sur le Rhin, à 108 li. E. de Paris. lon. 25 d. 47'. 11". lat. 48 d. 53'. 30".

SELONGEY, petite ville de Fr. dans la Bourgogne, au Bail. de Dijon, sur la petite ri. de Venelle.

SEMENDRIAH, *Semendris*, ville de la Turquie Eur. dans la Servie, résid. d'un Sangiack. Les Turcs la prirent sur les Imp. en 1690. Elle est sur la rive droite du Danube, à 8 li. S. E. de Belgrade, 20 S. O. de Temeswar. lon. 39. lat. 45. 4.

Seminara, *Seminaria*, bourg d'Italie, au R. de Naples, dans la Calabre ultérieure, celebre par les bat. de 1502 & 1503. lon. 33. 56. lat. 38. 20.

SEMPACH, *Sempachium*, ville de Suisse, au cant. de Lucerne, sur le lac de Surice, rem. par la bat. de 1306, où l'Archiduc Leopold fut défait & tué par les Suisses. lon. 25. 50. lat. 47. 12.

Sempé, bourg de France, dans le Gov. de Guienne, au C. de Bigorre.

SEMUR, *Sinemurum*, ville de Fr. en Bourgogne, cap. de l'Auxois. Elle est divisée en trois parties; le Bourg, où on voit une Eglise magnifique; le Dorjon, qui est une place forte, qui sert de cit. au bourg & au châ. qui est la 3e partie. Il y a à Semur une bonne manufacture de draps. Ce fut la seule ville de Bourgogne qui resta fidèle au Roi pendant la Ligue. Ce qui fut que Henri IV. y transféra le Parlem. de

Dijon, qui y resta jusqu'à la paix. Elle est sur la ri. d'Armançon, sur laquelle il y a deux beaux ponts, à 15. li. N. d'Autun, 7 E. d'Avalon, 13 N. O. de Dijon, 54 S. E. de Paris. lon. 21. 45. lat. 47. 28.

SEMUR EN BRIENNOIS, *Securium*, ville de Fr. en Bourgogne, dans l'Autunois, cap. du Briennois, avec titre de Bar. Elle est à une demi-li. de la Loire, 8 de Rouanne, 70 de Paris. lon. 21. 40. lat. 46. 14.

SENDOMIR ou **SANDOMIR**, *Sandomiria*, ville forte de Pologne, cap. du Pal. de même nom, avec un châ. C'est le siège du Tribunal de la Prov. Les Tartares la prirent en 1259, & y comirent des cruautés inouïes. Les Suédois la prirent aussi en 1655; mais les Polonois la reprirent en 1656. Elle est sur une colline, au confluent de la Wislule & du San, à 30 li. E. de Cracovie, 45 S. de Warfovie. lon. 49. 52. lat. 50. 23.

Le Palat. est bor. N. par ceux de Lencicz, de Rava & de Mazovie, E. par ceux de Lublin & de Russie, S. & O. par le Palat. de Cracovie. Il abonde en mines d'or, d'argent, de cuivre, &c. & en excellens fruits.

Senef, *Senesum*, village des Pays-Bas, dans le Brabant, à 2 li. de Nivelles, fameux par la bat. que le Pr. de Condé y gagna le 11 Août 1674.

SENEGA, *Voyez Niger*. C'est aussi le nom d'une per. Ile à l'emb. de ce fleuve, qu'on appelle *Ile St Louis*, à cause du fort de ce nom, qui est le princ. Comptoir de la Compagnie Françoisé en Afrique.

SENEGA, R. d'Afr. dans la Nigritie, du côté de l'emb. du Niger. Il a 40 li. de long & 12 de large. Le R. de ce pays est un misérable qui meurt de faim la plupart du tems, à moins qu'il ne pille ses voisins; ses sujets ne valent pas mieux que lui, ce sont tous des voleurs de profession qui se vendent les uns les autres, sans distinction de parenté. Le R. & le peuple habitent dans de méchantes cabanes couvertes de paille.

SENEZ, *Saniium*, méchante pe-

titie ville de Fr. en Provence, avec un Evêché suff. d'Embrun. Elle est dans un ter. rude & stérile, entre des mont. à 4 li. de Castellane, 14 d'Embrun, 160 de Paris. lon. 24. 17. lat. 43. 53.

SENLS, *Silvanectum*, anc. ville de l'Isle de Fr. cap. du C. de même nom, avec un Evêc. suff. de Rheims, un Bail. un Présidial & un châ. St Rieul (Regulus) qui vint dans les Gaules avec St Denys, vers la milieu du troisiéme siècle, en fut le prem. Evêque. Le clocher de la Cathédrale est un des plus hauts de Fr. Senlis est sur le penchant d'un coteau, sur la riviere de Nonette, près d'une gr. forêt, à 2 li. de Chantilly, 8 N. O. de Meaux, 11 N. E. de Paris. lon. 20. 15. lat. 49. 12. 33".

SENNAR, gr. ville d'Afr. cap. d'un R. de même nom, dans la Nubie. Elle est fort peuplée. Le R. y fait sa résid. Ses sujets ne le saluent jamais que les pieds nuds & à genoux, en baissant trois fois la terre. Les étrangers quittent seulement leurs souliers. Il se fait un gr. com. à Sennar. Elle est sur une hauteur, près du Nil. lat. 13. 4. lon. 50. 25.

Senonches, *Senones-Celsti*, bourg de Fr. dans le Perche, Election de Verneuil, avec un Bail. près d'une forêt.

Senones, *Senonia*, bourgade de Fr. en Lorraine, dans la Pr. de Salme, avec une célèbre Abbaye de Bénédictins.

SENONOIS, *Senonenfis ager*, pays de Fr. le long de l'Yonne. Il fait partie du Gouvernement de Champagne.

SENS, *Senones*, anc. & confid. ville de Fr. au G. de Champagne, cap. du Senonois, avec un Arc. dont l'Arc. prend le titre de Primat des Gaules & de Germanie. Elle n'est pas peuplée à proportion de sa grandeur. C'est la patrie de Jacques Almain. Il s'y est tenu plusieurs Conciles Prov. dont le plus célèbre est celui de 1104, qui se tint pour condamner Abailard. Elle est très-avantageusement sit. pour le com. avec

une campagne fert. en tout ce qui est nécessaire à la vie, dans l'endroit où la Vanne se jette dans l'Yonne, à 24 li. S. E. de Paris, 12 O. de Troyes, 20 N. d'Auxerre, 31 S. O. de Rheims. lon. 20 d. 56'. 58". lat. 48 d. 11'. 56".

Sept-Pons, *Septem-Fontes*, Abbaye de l'Ordre de Cîteaux, dans le Dio. d'Autun, au Bourbonnois, à 6 li. de Moulins, rem. par son étroite Observance.

Sept-Fontaines, nom de deux Abbayes de Fr. en Champagne, l'une au Dioc. de Langres, qui vaut 1600 liv. & l'autre au Dioc. de Rheims, qui vaut 7000 liv. Elles sont toutes deux de l'Ordre de Prémontré.

SEPULVEDA, petite ville d'Esp. dans la vieille Castille, sur une hauteur, près de la petite rivière de Duraton.

Sequire, *Voyez* Chichiri.

Serchio (le) *Sercius*, ri. d'Ital. qui prend sa source dans la partie mérid. du Modénois, au mont Apennin, & se jette dans la mer de Toscane.

SEREGIPPE DEL REY, *Seregippa*, ville de l'Amér. mérid. au Brésil, cap. du Gouv. de même nom, sur la ri. de Vazabaris. lon. 340. 5. lat. mérid. 11.

Serena, *Voyez* Coquimbo.

SERFO ou SERFANTE, *Seryphos*, Isle de l'Archipel, à 20 li. N. O. de Naxie, 30 de la côte orient. de la Morée, au S. E. du golfe d'Engia. Elle a environ 3 li. de long sur deux dans la plus gr. largeur. C'est un pays plein de mont. & de rochers. On dit que les grenouilles n'y crient point, & qu'aussi-tôt qu'elles sont transportées ailleurs, elles ont leur cri ordinaire; ce qui fait qu'on dit en proverbe, pour marquer un homme qui ne sçait ni parler ni chanter; C'est une grenouille de Seriphe. lon. 42. 36. lat. 37. 10.

SERIGNAN, *Serignanum*, petite ville de Fr. dans le bas Languedoc, au Dioc. de Béziers. C'est un siège de l'A mirauté.

SERMAIZE, pet. ville de France,

en Champagne, Election de Vitry, sur la ri. de Saux, avec une Mairie R. Il y a auprès une fontaine minérale froide, bonne pour la gravelle.

SERONGE, gr. ville d'As. dans les Etats du Gr. Mogol; sur la route de Surate à Agra. La plupart des habitants sont des Marchands qui vendent quantité de belles toiles peintes. lon. 95. 40. lat. 24. 15.

SERPA, *Serpa*, ville forte de Port. dans l'Alentejo, sur les frontières de l'Andalousie. Elle est sur une h. fort rude, où il y a un bon chât. à une li. de la Guadiana, 33 S. E. de Lisbonne, 15 S. d'Evora. lon. 10. 28. lat. 37. 52.

SERRAVALLE, *Serravallis*, pet. ville d'Ital. au Diocèse de Milan, sur les front. de l'Etat de Gènes, chef-lieu du ter. de même nom, sur la Scrvia. lon. 26. 26. lat. 44. 43.

SERRE, *Serra*, pet. ville de Fr. en Dauphiné, dans le Viennois, Election de Romans.

SERRE-LIONNE, *Mons leonum*, gr. ri. d'Afr. dans la Guinée, à la côte de Malaguette. Elle prend sa source à la mont. des Lions, ou *Sierra Leona*, & se jette dans la mer par une emb. de 4 li. de large. Elle est bornée par les deux fameux caps Tangrin, ou de Sierra-Lionne, & de la Vega, qui forment une gr. baie. Les environs sont un des meilleurs pays d'Afr. La terre y produit tout en abondance.

SERRES ou CERES, *Serra*, ville Ar. de la Turquie Eur. dans la Macédoine, au ter. de Jamboli, sur la ri. de Calicot. lon. 40. 20. lat. 40. 54.

Serry, *Seriacum*, Abbaye de Fr. en Picardie, au Dioc. d'Amiens. Elle est de l'Ordre de Prémontré, & vaut 5000 livres.

SERSELLY, ville d'Afrique au R. d'Alger, dans la Prov. de Tenez, avec un port & une citadelle.

SERVERETTE, pet. ville de Fr. dans le Gévaudan, au Diocèse de Mende.

* Servian, bourg de Fr. en Languedoc, au Diocèse de Béziers.

SERVIE, *Servia*, Province de la Turquie Eur. bor. N. par le Danube & la Saxe, S. par l'Albanie & la Macédoine, E. par la Bulgarie, & O. par la Bosnie. Elle a environ 38 li. du N. au S. & environ 76 de l'E. à l'O. Belgrade en est la capitale.

SESSA, *Suessa*, anc. petite ville d'Ital. au R. de Naples, dans la terre de Labour, avec un Evêc. suff. de Capoue, & titre de D. Elle étoit autrefois très-confid. Elle est à 8 li. N. E. de Capoue, 13 N. E. de Naples. lon. 31. 34. lat. 41. 20.

SESTO, *Sextum*, ville d'Ital. dans le Milanéz, à la gauche du Tesin, dans l'endroit où il sort du lac Majeur.

SESTOLA, ville d'Ital. au D. de Modène, dans le Firignano.

SESTRI DI LEVANTE, *Tigulia*, anc. pet. ville d'Ital. dans l'Etat de Gènes. C'est la résid. de l'Evêq. de Brugnano. Elle est à 10 de Gènes. lon. 27. 4. lat. 44. 32.

SESTRI DI PONENTE, *Sextum*, ville de l'Etat de Gènes, à 2 li. O. de la cap. lon. 26. 30. lat. 44. 25. Setines, Voyez Athènes.

SETTENIL, pet. ville d'Esp. dans le R. de Grenade, sur un rocher, dans une situation merveilleuse.

SETUBAL, *Catobris*, ville forte & confid. de Port. dans l'Estramadoure, avec un bon port, défendu par le fort St Jago. Il s'y fait un bon com. sur-tout de sel qui se tire des salines qui sont aux environs. C'est la patrie de Michel Vasconcellos. Elle est dans un ter. très-fert. en bled, vin & fruits, à l'emb. du Zadaon, à 7 li. du Tage, 9 S. E. de Lisbonne, 20 O. d'Evora. lon. 9. 24. lat. 38. 26.

SEVENNES OU CEVENNES, *Cebenna*, mont. de Fr. au b. Languedoc, qui donnent leur nom au pays des environs. Elles ont souvent servi de retraite aux Religionnaires, qui y ont commis de gr. desordres. Ces desordres se renouvelerent en 1703; mais M. le Maréchal de Villars réduisit les mutins en 1704.

SEPER (St) *Severopolis*, ville de

Fr. en Gascogne, au Dioc. d'Aire; avec une célèbre Abbaye de Bénédictins. Elle est sur l'Adour, à 8 li. E. de Dax, 6 N. O. d'Aire, 26 S. p. E. de Bourdeaux, 156 S. p. O. de Paris. lon. 16. 50. lat. 43. 45.

Il y a une autre ville de ce nom dans l'Astarac; & un bourg en Normandie, au Diocèse de Coutances, avec une Abbaye de Bénédictins près d'une forêt.

SEVERAC-LE CHATEL, petite ville de Fr. dans le Rouergue, Eclê. de Milhau, avec titre de Duché.

SEVERIE, *Severia*, Province de l'Emp. Ruffien, avec titre de D. bor. N. par les D. de Smolensko & de Moïcou, E. par la P. de Vorotinski & par le pays des Cosaques, S. par le même, O. par le D. de Czernigove. C'est un pays rempli de bois; il y a dans la partie mérid. une forêt de 24 li. d'Al. Novogrodek en est la capitale.

Severin (St) Abbaye de Fr. au Dioc. de Poitiers. Elle est de l'Ordre de St Augustin, & vaut 3500 livres.

SEVERINA (St) *Siberina*, petite ville d'Ital. au R. de Naples, dans la basse Calabre, avec un Arc. Elle est sur un rocher escarpé, près de la ri. de Neeto, à 3 li. de la mer, 18 S. E. de Rossano, 15 S. E. de Cosenza. lon. 34. 55. lat. 39. 15.

SEVERINO (St) pet. ville d'Ital. dans l'Etat de l'Eglise, dans la Marche d'Ancone, avec un Evêc. suff. de Fermo. C'est la patrie de Jean-Baptiste Caccialupi, quelques Auteurs le disent de Bologne en Italie. Elle est entre deux collines, sur la ri. de Potenza, à 3 li N. O. de Tolentino, 5 N. E. de Camerino, 10 N. O. de Fermo. lon. 30. 55. lat. 43. 10.

SEVERINO (San) ville d'Italie, au R. de Naples, dans la Principauté cit. près de la ri. de Sarnon. Elle a donné son nom à la Maison de San Severino.

SEVERO (St) *Severopolis*, pet. ville bien peuplée d'Ital. au R. de Naples, dans la Capitanate, avec un Evêché qui ne relève que du Pape.

Elle est dans une plaine, à 11 li. O. de Manfredonia, 30 N. E. de Naples. lon. 32. 59. lat. 41. 40.

SEVILLE, *Hispalis*, anc. gr. riche, peuplée, très-belle, & l'une des premières & des plus consid. villes d'Esp. cap. de l'Andalousie, avec un Arc, une célèbre Univ. un bon & gr. port, & titre de cité Royale. L'Eglise Métropolitaine, & le Palais R. appellé l'*Alcaçar*, passent pour des ouvrages incomparables. On admire aussi l'Hôtel-de-Ville, la Bourfe & le bel Aqueduc qui conduit de l'eau dans la ville. On compte à Seville 120 Hôpitaux tous bien rentés. Il s'y fait un com. prodigieux. En un mot, c'est un proverbe Esp. que, *Qui n'a pas vu Seville, n'a pas vu de merveille*. Parmi un gr. nombre d'hommes illustres que cette ville a produits, on compte Barthelemi de Las Casas, Louis Alcaçar, Jésuite, Nicolas Monardés, Miguel de Cervantes, Diego Velasques, Ferdinand de St Jacques, Arias Montanus. Elle est dans une gr. plaine abond. en tout ce qui est nécessaire aux besoins & aux délices de la vie, sur la rive gauche du Guadalquivir, à 18 li. de la mer, 45 O. de Grenade, 75 E. p. S. de Lisbonne, 85 S. p. O. de Madrid. lon. 12. 30. lat. 37. 20.

SEVILLE, ville de l'Amér. dans la partie sept. de la Jamaïque, avec un port. lon. 299. 40. lat. 18. 40.

Seure, Voyez Bellegarde.

* Sevrin (St) bourg de Fr. dans l'Angoumois, Elect. d'Angoulême.

SEVNE, *Sedna*, pet. ville de Fr. dans la h. Provence, sur une pet. ri. qui se jette dans la Durance, chef-lieu d'une Vigueurie.

SEYSSEL, pet. ville de Fr. au Bugy, divisée en deux par le Rhône. C'est-là que ce fleuve commence à être navigable. Le sçavant Claude Seyssel étoit de cette ville, selon quelques Auteurs, mais la plus commune opinion le fait naître à Aix en Savoie. lon. 23. 30. lat. 45. 56.

SEZANNE, *Setinna*, ville de Fr. dans la Brie, au Diocèse de Troyes. Elle est sur une petite ri., dans une

plaine, sur les confins de la Champagne, à 11 li. N. O. de Troyes, 26 S. E. de Paris. lon. 21. 33. lat. 48. 43'. 17".

Il y a un bourg de ce nom dans le Mar. de Suze, au pied du mont de Genève, appart. au R. de Sardaigne.

SFETIGRADO, *Sphatia*, pet. ville de la Turquie Eur. dans l'Albanie, sur les front. de la Macédoine.

SHAFTSBURY ou *SCHAFTSBURY*, *Septonia*, gr. ville à marché d'Ang. en Dorsetshire, avec titre de C. Elle étoit autrefois très-confid. Elle est à 32 li. S. O. de Londres.

Shanon, *ri.* consid. d'Irlande, qui prend sa source dans le lac d'Allen, au C. de Letrim, & se jette dans l'Océan.

SHAPOR ou *SHAPOUR*, *Saporâ*, ville d'Asie dans les Etats du Gr. Mogol, au R. de Berar. lon. 97. 50. lat. 21. 30.

SHEPEX, *Convennos*, Isle d'Ang. formée par la ri. de Medway, dans l'endroit où elle se partage en deux branches. Elle a environ 7 lieues de tour. Son ter. est très-fert. Queensboroug en est la capitale.

Shogle, Voyez Choug.

SHREWSBURY, *Saiopia*, belle, bien peuplée, marchande & riche ville d'Ang. cap. de la Prov. de même nom, appelée aussi *Shropshire*, avec titre de C. Elle est sur une colline, dans une pet. Isle formée par la Saverne, entre l'Ang. & le pays de Galles, à 40 li. N. O. de Londres, 8 N. E. de Montgomery. Elle envoie deux Députés au Parlement. lon. 14. 50. lat. 52. 45.

La Prov. est bor. au S. par la Tweede, qui la sépare des C. de Radnor, d'Herefort & de Worcester, E. par les C. de Worcester & de Stafford. N. par le Chestershire, O. par le pays de Galles. Elle a 12 li. de long sur 8 de large, & contient environ 890 mille arpens.

SIAM, *Siamum*, R. d'As. dans ses Indes, bor. N. par celui de Laos, E. par ceux de Cambaye, & de Keo, S. par un gr. golfe de son nom. O.

par la presque Isle de Malaca. Il a environ 220 li. de long du N. au S. sur 200 dans sa plus gr. largeur, & 20 dans la plus pet. On le divise en haut & en bas. C'est un pays riche en mines, fert. en ris & abon. en coton & en fruits, mais différens de ceux qu'on voit en Eur. les animaux sont aussi presque tous particuliers au pays. Les Siamois ressemblent assez aux Chinois; ils ont beaucoup de manieres de singes; ils aiment passionnément les enfans; ils sont gens de probité, ennemis des vices, spirituels, fort sobres, mais très-paresseux, apparemment à cause que leur pays est extrêmement chaud, étant sous la Zone Torride. Ils ne sont pas fort propres à la guerre; comme ils admettent la Metempsychose, leur maxime est de ne tuer personne; & c'est la première chose que le R. leur commande, quand il les envoie en campagne. Leur Religion est l'Idolâtrie; & toute leur morale se réduit à ne point tuer, & ne rien dérober, ne commettre aucune impureté, ne point mentir, & ne point boire de liqueur qui enivre. Le R. est despotique, & si respecté de ses sujets, qu'ils le regardent comme un Dieu. Siam, ou Juthia en est la cap. *Voyez* Juthia.

SIANGYANG, *Siangianum*, ville de la Chine, 3e. Métropole de la Prov. de Huquan, avec un beau Palais. Elle est près de la ri. de Ham. lon. 129. 16. lat. 32. 28.

SIARA, *Siara*, ville de l'Amér. mérid. au Brésil, cap. de la Capitaine de même nom, qui est entre celles de Maragnan & de Rio-Grande, sur la côte sept. Il y a auprès un fort bâti sur une mont. près de la ri. de Siara. lon. 358. lat. mérid. 3. 15.

SIBA, Prov. d'As. dans les Etats du Mogol, bor. N. par celles de Nagracur, E. par le gr. Tibet, S. par les Prov. de Gor & de Jamba, O. par celle de Pengab. Il y a un gr. lac d'où sort le Gange.

SIBERIE, *Siberia*, cont. qui comprend la partie la plus sept. de l'Emp. Rusien & de l'As. Elle est

bor. E. par la mer du Japon, S. par la gr. Tartarie, O. par la Russie, N. par la mer Glaciale. Elle a environ 800 li. dans sa plus gr. longueur de l'E. à l'O. & 300 du N. au S. C'est là où le Czar envoie en exil les Seig. de sa Cour dont il est mécontent, & tous les coquins dont il veut purger le centre de les Etats. Ce pays fut découvert dans les siècles derniers par un paysan nommé *Anica*, du tems de Boris. La partie mérid. dans la Sibirie est un fort bon pays où l'on trouve tout ce qui est nécessaire à la vie; mais la partie sept. est un pays extrêmement froid, presque incolte & peu peuplé. La principale richesse de la Sibirie consiste dans les belles pelletteries qu'on en tire. Tolbosca en est la cap. & la résid. du Viceroi. Tout ce pays est habité par trois sortes d'habitans, par des Païens, qui sont les naturels du pays, par des Mahométans, & par des Moscovites; les premiers habitent dans les forêts pendant l'hiver, & le long des ri. pendant l'été; ils ont pour tout habillement des peaux d'élan, de rennes; & toutes leurs richesses consistent dans un arc, une flèche, un couteau, & une marmite; les rennes & les chiens leur servent de chevaux. Ils ne respectent leurs Idoles qu'autant qu'ils ont lieu d'en être contents, quand ils croient en avoir reçu quelque mécontentement, ils les brûlent, les traînent dans la boue, la corde au col, & leur font mille affronts semblables. Ils adorent principalement le Soleil & la Lune. Les Tartares Mahométans de ces cantons sont moins laids que les autres Tartares.

* Sibourre, bourg de Fr. en Gascogne, au pays de Labour.

SICILE, *Sicilia*, la plus gr. & la plus confid. des Isles de la Médit. entre l'Afr. & l'Italie, dont elle n'est séparée que par le Faro de Messine, avec titre de R. Elle a la figure d'un triangle, d'environ 66 li. de long, depuis le Faro jusqu'au cap Boeo, & 45 de large, depuis Punta di Melazzo, jusqu'au cap Passaro. Elle est divisée en trois Prov. ou vallées, à

Demona, di Noto, & di Mazara. On y compte environ un million d'ames; son ter. est très-fert. & abon. en tout. On l'appelloit autrefois le *grenier du peuple Romain*. L'air y est pur & sain. Il y a des mines de toutes especes. La mer y est fort poissonneuse; mais la soie fait le princ. revenu de l'Isle. C'est un des pays du monde le plus fort par sa sit. & le plus propre au com. Après bien des révolutions, il passa à l'Infant Dom Carlos, par le Traité de Vienne, en 1736. Il est gouv. par un Viceroi. Messine & Palerme se disputent le rang de capitale.

SIDAYE, *Sidaina*, ville forte d'Al. sur la côte sept. de l'Isle de Java; avec un port. lon. 130. 50. lat. mérid. 6. 40.

SIDEROCAPSA, *Chrysites*, pet. ville de la Turquie Eur. dans la Macédoine, renommée par une mine d'or qui est aux environs. Elle est à 2 li. du goïse Contesse. lon. 31. 19. lat. 40. 30.

SIEGBOURG ou **SIGBERG**, pet. ville d'Al. au D. de Berg, sur la rive droite de la ri. de Sieg, au confluent de l'Agger.

SIEGEN, *Siega*, ville d'Al. dans la Westérvie, avec un châ. & titre de P. qu'elle donne à une branche de la Maison de Nassau. Elle est sur une ri. de même nom, à 7 li. N. O. de Dillenburg, 15 E. de Cologne. lon. 25. 40. lat. 50. 43.

SIENNE, *Sana*, gr. anc. & célèbre ville d'Ital. dans la Toscane, cap. du Siennois, avec un Arc. une fameuse Univ. & une cit. La Cathédrale, quoique gothique, est un ouvrage achevé, & généralement presque toutes les Eglises y sont très-belles. On voit sur la gr. place une fontaine magnifique. Sienna a produit une infinité d'hommes illustres en tous genres; Ste Catherine dite de Sienna, St Bernardin, le Bienheureux Columbin, les Papes Alexandre III. Pie II. Pie III. Paul V. & Alexandre VII. Frederic Petrucio, Thomas Domo, Mariano, Lelio & Fauste Socin, &c. étoient de cette

ville. Elle est sur une colline, dans un ter. fert. à 12 li. S. de Florence, 20 S. E. de Pise, 19 E. p. S. de Livourne, 42 N. p. O. de Rome. lon. 29. 1. lat. 43. 20.

Le Siennois a titre de D. Il est bor. N. par le Florentin, S. par la Médit. & le D. de Castro, E. par le Perugin, l'Orviétan, & le D. de Castro, O. par le Florentin & la mer de Toscane. Il a environ 22 li. de long sur 22 de large.

SIFANTO, *Siphnos*, Isle de l'Archipel, à l'O. de Paros, au N. E. de Milo, & au S. E. de Serfanto. Elle a 5 li. de long sur 2 de large. Elle abon. en fruits, & on y trouve plusieurs ports. Il y a un Arc. Grec. lon. 42. 50. lat. 38.

SIGAN, *Siganum*, gr. & belle ville de la Chine, cap. de la Prov. de Kensi. On y voit quantité de beaux Palais. Elle est bâtie en forme d'amphithéâtre, sur la ri. de Guei, dans un pays agréable. lon. 126. lat. 35. 50.

SIGISTAN, *Sigistania*, Prov. de Perse, au S. du Salubustan, au N. du Chorasan, & à l'O. des Etats du Mogol. Elle est entourée de tous côtés d'une haute montagne.

Signy, *Signiacum*, bourg de Fr. en Champagne, dans la Génér. de Châlons, Elect. de Rheims, avec une Abbaye de l'Ordre de Cîteaux, qui vaut 38000 livres.

SIGTUNA, *Sigtunia*, anc. ville de Suede, dans l'Uplande; sur le lac Maler, entre Stockholm & Upsal.

SIGUENZA, *Sigontia*, très-forte ville d'Esp. dans la Nouv. Castille, avec un Evêc. suff. de Tolède, une Uni. & un châ. où il y a un arsenal. Elle est au pied du mont Atienza, sur une colline, près de la source de la ri. de Hénarés, à 25 li. N. E. de Madrid, 20 S. O. de Calatajud. lon. 15. 12. lat. 41. 6.

SILESIE, *Silesia*, D. d'Al. l'un des plus gr. de l'Europe, bor. N. par le Mar. de Brandebourg, & par la Pologne, S. par la Moravie & par la Hongrie, E. par la Pologne, O. par la basse Lusace & par la Bohême. II

a environ 30 li. de long sur 10 de large. Il est divisé en haute & basse Silésie. C'étoit un des meilleurs pays que possédât la Maison d'Autriche ; mais il fut cédé au R. de Prusse par le Traité de Breslau du 11 Juin 1742. Breslau en est la cap. Il abonde en bled, gr. forêts, pâturages, poissons, & mines de plusieurs espèces.

SILISTRIA ou **DORESTRO**, *Dorostrom*, gr. & forte ville de la Turquie Eur. la 2e. de la Bulgarie, cap. d'un Sangiack de son nom, avec une bonne cit. Elle est près du confluent du Missovo avec le Danube, à 39 li. N. E. de Nicopolis, 81 N. E. de Sophie, 68 N. E. d'Andrinople, 22 S. E. de Bucharest. lon. 45. 16. lat. 44. 10.

Sillé-le-Guillaume, bourg de Fr. dans le Maine, Elect. du Mans.

Silly, Abbaye de Fr. en Normandie, au Dioc. de Séez. Elle est de l'Ordre de Prémontré, & vaut 2500 livres.

Silvain (St) bourg de France en Anjou, Election d'Angers.

SILVES, *Silva*, pet. ville de Port. dans l'Algarve, autrefois Epif. mais dont l'Evêc. a été transféré à Faro. Elle est dans une sit. charmante, près de la mer, ce qui lui fait donner le nom de *Paradis*.

SIMMEREN, *Semmera*, ville d'Al. au Pal. du Rhin, cap. d'une P. de même nom, avec un fort châ. Elle appart. à l'Elect. Pal. & est sit. sur la ri. de Simmeren, à 4 li. de Bazarah, 5 de Coblentz, 9 O. de Mayence. lon. 25. 6. lat. 49. 55.

Simon (St) bourg de Fr. en Picardie, avec titre de D. Pairie érigé par Louis XIII. en faveur de Claude de Rouvroy.

SIMONTHORNA, ville forte de la basse Hongrie, au C. de Tolna, avec un châ. fortif. Le Pr. Louis de Bade la prit sur les Turcs en 1686. Elle est sur la ri. de Sarwize, dans des marais, à 3 li. de Tolna, 2 de Caposwar. lon. 36. 45. lat. 46. 40.

Simore, Abbaye de Bénédictins au Diocèse d'Auch. Elle vaut 4000 livres.

SINA, *Sina*, gr. ville de la Chine, qui a titre de prem. Cité de la Prov. de Xanfi. On y voit trois beaux Temples. lon. 130. lat. 27. 40.

Sinaï, *Sina*, mont. fameuse de l'Arabie Pétrée, dans une presqu'Isle formée par les deux bras de la mer Rouge, à l'E. d'Horeb, à l'extrémité sept. du desert de Sinaï. Ce fut sur cette mont. que Dieu donna la loi à Moïse ; & c'est pour cette raison que les Musulmans ont Sinaï en gr. vénération Il y a au haut un Monastère de Grecs très-bien fortifié.

Sinde (le) ou Inde, *Indus*, *Voyez Indus*.

SINDE ou **TATTA**, Prov. des Indes, dans les Etats du gr. Mogol, bor. N. par la Prov. de Buckor, E. par celles de Jesselmere & de Soret, S. par la mer, O. par la Perse. C'est un pays fort riche & très-fert. Il s'y fait un gr. com. Le Sinde le traverse du N. au S. Tatta en est la capitale.

SINGO, *Singus*, ville de la Turquie Eur. dans la Macedoine, sur la côte du golfe de Monte Santo. lon. 41. 51. lat. 40. 13.

SINGOR, *Singora*, ville des Indes, au R. de Siam, sur la côte de Malaca, à l'emb. d'une pet. ri. dans le golfe de Patane. lon. 119. lat. 6. 40.

SINIGAGLIA, *Senogallia*, pet. mais jolie & forte ville d'Ital. dans la Marche d'Ancône, avec un châ. & deux ports. Elle est sur le bord de la mer, sur la ri. de Nicola, à 7 li. de Pesaro & d'Ancône, 12 d'Urbino. lon. 30. 54. lat. 43. 42.

SINXOCIE, ville de la Chine, 3e. Métropole de la Prov. de Peking, au département de Hokien. On voit auprès un Temple magnifique.

SINOPE, *Sinope*, anc. & fameuse ville de la Natolie. Elle n'est presque plus rien en comparaison de ce qu'elle étoit autrefois. C'est-là que naquit Diogène le Cynique. Elle est très-forte par sa sit. sur l'Isthme d'une presqu'Isle, où il y a un bon port, sur la mer Noire. lon. 52. 58. lat. 41. 25.

SINTZHEIM ou **SINSHEIM**, vil-

le d'Al. au cer. de Souabe, dans le Creigow, appart. à l'Elect. Pal. Le Maréchal de Turenne y défit les Impériaux en 1674. Elle est dans un fond marécageux, à 4 li. S. E. d'Heidelberg, 3 li. N. O. d'Hailbron, lon. 27. 32. lat. 49. 15.

Sion, mont. célèbre d'As. dans la Judée. Elle joint la ville de Jérusalem du côté du S. En comparant le portrait que l'Ecriture Ste fait de cette mont. avec ce qu'elle est aujourd'hui, elle n'est plus reconnoissable; on n'y voit que ruines.

SION, *Sedunum*, anc. & jolie ville de Suisse, cap. du Vallais, & du Département de Sion, avec un Evêc. suf. de Montiers, dont l'Evêq. a titre de P. d'Emp. Elle est dans une belle plaine, au pied de deux mont. sur lesquelles il y a deux forts châ. sur le Rhône, à 20 li. E. de Genève, 20 S. O. de Berne, 13 N. E. d'Aoult. lon. 24. 45. lat. 46. 10.

SIOR, *Siorium*, ville d'Al. cap. du R. de Corée, dans la Province de Sangado. Le R. y tient sa Cour. Elle est près d'une large & belle ri. lon. 143. 40. lat. 37. 30.

SIOUT, *SIUT*, *Lycopolis*, ville d'Afr. une des plus gr. des plus peuplées & des plus belles de la h. Egypte. C'est la résid. d'un Calife; on y fait les plus belles toiles d'Egypte. Elle est au pied d'une mont. où il y a quantité de gr. & belles grottes habitées par des Coptes, à une demi-li. du Nil, 70 du Caire. lon. 49. 30. lat. 26. 50.

SIPHNO, ville de l'Isle de Nansio, dans l'Archipel, avec un Evêc. Grec.

SIRADIE, *Siradia*, ville de la gr. Pologne, cap. du Pal. de même nom, & la résid. du Palatin, avec un châ. Elle est dans une plaine, sur la rive gauche de la Warta, à 25 li. N. E. de Breslau, 42 N. O. de Cracovie. lon. 36. 20. lat. 51. 30. Le Pal. est bor. N. par le Pal. de Lincicza, E. par celui de Sandomir, S. par la Silésie, O. par la Silésie & par le Pal. Kalish, qui le borne aussi en partie au Nord,

* *SIRAN*, pet. ville de Fr. dans le Languedoc, au Dioc. de St Pons.

SIRMICH, *Sirmium*, anc. & célèbre ville de l'Esclavonie, cap. d'un Com. de même nom, avec un Evêc. suf. de Colocza. Ce n'est presqu'aujourd'hui qu'un bourg. Il s'y est tenu deux Conciles. C'est le lieu de la naissance de l'Emp. Probus, & où il fut tué; & de Valere Maxime. Elle est sur la Bosweth, près de la Save, à 13 li. S. E. d'Essek, 15 N. O. de Belgrade. lon. 38. 4. lat. 45. 3.

SISSAC, pet. ville de Suisse, au can. de bâle, cap. du pet. pays de Sisgow, dans une plaine.

SISSEG, *Segesta*, ville de la Croatie, sur les confins de l'Esclavonie, sur la Save. Elle est fameuse par le siège qu'elle soutint en 1590 contre les Turcs. lon. 34. 32. lat. 45. 40.

SISSOPOLI, *Apollonia*, ville Arc. de la Turquie Eur. dans la Romanie, sur une presqu'Isle formée par la mer Noire. Elle est fort mal peuplée, & est à 39 li. N. O. de Constantinople. lon. 45. 35. lat. 42. 30.

SISTERON, *Sistarica*, *Secustero*, riche, peuplée & forte ville de Fr. en Provence, cap. du Bail. de même nom, avec un Evêc. suf. d'Aix, une Sénéchaussée, & une bonne cit. Elle est sur la rive droite de la Durance, à 18 li. N. E. d'Aix, 14 S. O. d'Embrun, 150 S. p. E. de Paris. lon. 23 d. 36', 4", lat. 44 d. 11', 21".

SITTA, *Citeium*, ville de Grece, sur la côte sept. de l'Isle de Candie, auprès du golfe de même nom. Elle étoit autrefois Episc. El'e est sur un ter. raboteux qui avance dans la mer, à 23 li. de Candie. lon. 44. 4. lat. 35. 6.

SITTARD, pet. ville d'Al. au D. de Juliers, aux confins de celui de Limbourg, à une li. de la Meuse.

SIUCHEU, *Siucheum*, ville de la Chine, quatrième Métropole de la Prov. de Suchuen. Elle est sur les fleuves Kiang & Mahu, près d'un grand lac, dans un ter. fert. & où il y a beaucoup de perroquets. lon. 122. 30. lat. 29. 13.

Sivershausen, bourgade d'Al. dans le cercle de la b. Saxe, & dans l'Évêché de Hildesheim, rem. par la bat. qui s'y donna en 1553, entre Albert Marg. de Brandebourg, & Maurice Electeur de Saxe.

SIVRAY, *Severiacum*, ville de Fr. au Poitou, cap. du C. de même nom. Les P. R. y avoient un Temple. Elle est sur la Charente, à 10 li. de Poitiers, 8, S. O. de Paris. lon. 17. 54. lat. 46. 10.

SIZUN, pet. Ile de Fr. sur la côte de Bretagne, à 3 li. de Terre-Ferme. Elle est à fleur-d'eau. On n'y recueille que de l'orge.

SKAR, *Svara*, anc. ville Episc. de Suede, dans la Westrogothie. On y voit les ruines d'un anc. Palais, où les Rois Goths faisoient leur résid. Elle est sur la ri. de Lida, à 2 li. du lac Waner, dans des marais, 7 N. de Falkoping. lon. 31. 35. lat. 8. 16.

SKIE, *Skia*, Ile d'Ecosse, l'une des Westernes, au S. de la Prov. de Ross. Elle est séparée de l'Ecosse par un très-pet. détroit, & a 14 li. de long, sur 4 dans la plus gr. largeur. Elle est entrecoupée d'un gr. nombre de golfes & de promontoires. Le ter. y est très-fert. & abon. en pâturages. La mer y est poissonneuse, & les mont. sont couvertes de forêts pleines de bétail.

SLAGEL, *Slagella*, pet. ville de Dan. cap. d'une Préfecture de même nom dans l'Isle de Selande.

SLAGDEN, pet. ville d'Al. dans la Poméranie, sur le Wipper, à 4 li. de Rugenwalde.

SLAUKAW, *Slaukavia*, pet. ville de la gr. Pologne, au Pal. de Cracovie. Elle a dans son ter. des mines de plomb mêlé d'argent.

SLEGO, *Slegum*, pet. ville d'Irlande, dans la Prov. de Connaught, cap. du C. de son nom, avec titre de Vic. & un port de difficile accès, défendu par un chât. Elle envoie deux Députés au Parlement.

SLEIDEN, *Schleyden*, *Sleida*, petite ville d'Al. au D. de Juliers, cap. du C. de même nom, avec une citadelle.

SLESWICK, *Slesvicum*, anc. & consid. ville de Dan. cap. du D. de même nom, dans la Prov. de Gottorp, avec un Evêc. suff. de Lunden. Elle étoit autrefois Imp. Anséatique, & bien plus florissante qu'elle n'est aujourd'hui; elle a beaucoup souffert dans les différentes guerres d'Allemagne. Elle est sur le golfe de Slie, où elle a un bon havre, à 10 li. S. d'Aperrade, 24 N. O. de Lubeck, 24 N. de Hambourg, 50 S. O. de Copenhague. lon. 27. 30. lat. 54. 40.

Le D. de Sleswick, ou le Sud-Jutland a environ 8 li. de long, sur 5 de large. Il est bor. N. par le Nord-Jutland, E. par la mer Baltique, S. par le Holstein, O. par l'Océan. Il est très-fert. en grains, & abon. en pâturages.

SLONIM, *Slonima*, pet. ville de D. de Lithuanie, au Pal. de Novogrodeck, chef-lieu d'un district de son nom, avec un chât. Elle est sur la Szara, à 12 li. S. O. de Novogrodeck. lon. 44. 12. lat. 52. 42.

SLOOTEN, *Sloota*, ville marchande & bien peuplée des Prov. Unies, dans la Frise, cap. du Westergoo. Elle est sur le lac Slooter-Mer, à une li. du Zuiderzée, avec lequel elle communique par un canal, à 8 li. N. O. de Stenwick, 3 E. de Stavoren. lon. 23. 10. lat. 52. 57.

SLUCZE, *Slucum*, gr. ville bien peuplée de Pologne, dans la Lithuanie, cap. du D. de même nom. Il y a un Palais D. sous le règne de Sigismond I. les Tartares perdirent 3 bat. dans le voisinage de cette ville. Elle est sur la ri. de Slucz, à 29 li. S. E. de Minski. lon. 45. 59. lat. 52. 36.

SMALAND ou **GOTHIE MÉRID.** *Smalandia*, Prov. de Suede, qui fait la partie mérid. de la Gothie, bor. N. par l'Ostrogothie, E. par la mer Baltique, S. par la Schone, & la Bleekingie, O. par la Westrogothie. Elle a environ 45 li. de long, sur 25 de large. Clamar en est la cap.

SMALKALDE, *Smalcaldia*, ville d'Al. au cer. de Franconie, cap. de la P. de Henneberg, suj. au Pt. de

Hesse-Cassel. Elle est rem. par les Ligués que les Protestans y firent en 1530, 1537, 1540, & par la naissance de Christophe Cellarius. Elle est près de la Werra, sur les confins de la Thuringe, à 14 li. S. O. d'Erford, 20 N. O. de Bamberg, 15 N. E. de Fulde. lon. 28. 12. lat. 50. 43.

SMOLENSKO, *Smolencum*, gr. & forte ville de Russie, cap. du Gr. D. & Pal. de même nom, avec un châ. sur une mont. & un Evêc. suf. de Gnefine. Vitond, Gr. D. de Lithuanie, la prit sur les Moscovites en 1403. Ils la reprirent en 1514; mais Sigismond III. R. de Pologne, la leur enleva en 1611, & ils tentèrent vainement de la reprendre dans la suite. Elle leur fut cependant cédée en 1687. Elle est sur la rive droite du Niéper, aux front. de la Lithuanie, à 79 li. N. E. de Novogrodeck, 92 N. O. de Kiow, 73 E. de Wilna, 75 S. O. de Moscou. lon. 50. 40. lat. 54. 50.

Le Gr. D. & Pal. de Smolensko est bor. N. par la P. de Biela, E. par le D. de Moscou, S. par le D. de Séverie, & par le Pal. de Meislaw, O. par le même Pal. & par celui de Witepsk.

SMYRNE, *Smyrna*, anc. ville de la Turquie As. dans la Natolie, au pays de Scarchan. C'est une des plus belles, des plus gr. des plus riches, des plus florissantes, & des plus marchandes du Levant. La bonté de son port y attire un concours prodigieux de Marchands de toutes les parties du Monde. On y compte 10000 Grecs, 200 Arméniens, 200 Français, qui y ont chacun leur Evêq. 15000 Turcs & 1800 Juifs. On y trouve toutes les marchandises imaginables. Toutes les fortif. de Smyrne consistent en un fort & un châ. sur une mont. & une vieille cit. Cette ville est fort suj. aux tremblemens de terre, & en a été souvent endommagée. Elle est dans une sit. admirable, au fond d'une gr. Baie, à 73 li. S. p. O. de Constantinople. lon. 44 d. 59'. 45". lat. 38 d. 28'. 7".

SNEECK ou SNITZ, jolie, bien

peuplée & forte ville des Provinces Unies, dans la Frise au Westergoo. Elle a des Ecoles latines assez célèbres. C'est la patrie de Joachim Hooper. Elle est dans un ter. marécageux, à une demi-li. de l'Ilst, 3 li. de Leuwarde. lon. 23. 12. let. 53. 4.

SNYATIN, ville assez marchande de la pet. Pologne, cap. de la Pokuacie. Elle est sur le Pruth, à 3 li. E. de Colomey. lon. 44. 12. lat. 48. 44.

SOANA, *SUANE*, *Suana*, anc. ville presque ruinée d'Ital. dans la Toscane, au Sicnois, avec un Evêc. suf. de Sienne. C'est la patrie du Pape Grégoire VII. Elle est sur une mont. près de la ri. de Fiore, à 16 li. S. E. de Sienne. lon. 29. 15. lat. 42. 43.

SOBERNHEIM, pet. ville d'Al. dans le Palat. du Rhin, sur la rive gauche de la Nave, un peu au-dessous de Martenstein.

SOCHACZOW, ville de Pologne, dans le D. de Masovie, sur une pet. ri. à 8 li. de la Wislule.

SOCHED, *Soched*, ville de la Chine, première ville militaire de la Prov. de Xenfi. Elle est défendue par une fort. On y voit un Temple dédié à un aveugle, qui passe, dit-on, pour un des plus gr. politiques de la Chine. lon. 129. 55. lat. 38. 48.

SOCONUSCO, *Soconusca*, Province de l'Amér. sept. dans la Nou. Esp. bor. N. par la Prov. de Chiapa, E. par celle de Guatimala, S. par la mer du Sud, O. par la Prov. de Guaxaca. Elle a environ 35 li. de long, sur presque autant de large. Les Esp. n'y ont que la seule place de Soconusco. Les naturels du pays sont arrogans, cruels, & ne permettent pas que les Esp. s'établissent en gr. nombre parmi eux.

SOCOTERA, *Socotera*, *Diosuria*, Isle sit. entre l'Arabie heureuse, & l'Afr. à 20 li. N. E. du cap Guardafui. Elle a 20 li. de long, sur 9 de large. Le ter. y est abon. en fruits, & en bétail. Il y a un R. particulier, qui relève du Chérife de l'Arabie. lon. 69. 45—71. lat. 22 d. —25".

SOCZOWA, *Socfavia*, ville de la

Turquie Eur. dans la Moldavie, sur la ri. de Seret, à 13 li. S. O. de Jassy, à 22 N. E. de Cronstar, 45 S. O. de Kaminieck. lon. 44. 43. lat. 47. 20.

SOEST ou **SOUST**, *Sufatum*, gr. belle & riche ville d'Al. dans le cerc. de Westphalie, au C. de la Marek. Elle étoit autrefois Imp. mais aujourd'hui elle appart. au R. de Prusse. Ses rues sont arrosées des eaux d'un lac fort profond. C'est la patrie d'Albert Aldegraf. Elle est à 4 li. S. O. de Lippeltadt, 12 S. E. de Munster, 11 S. O. de Paderborn. lat. 51. 43. lon. 25. 50.

SOFALA, **CEFALA**, R. d'Afr. dans la Cafreterie, sur la côte de Mozambique vers le Zanguebar. Il est bor. N. par les Etats du Monomotapa, E. par la mer de Mozambique, S. par le R. de Sabia, O. par celui de Manica. On y trouve de riches mines d'or & de fer, & beaucoup d'éléphants. Sofala est la cap. du R. Elle appart. aux Port. qui y ont bâti un fort qui leur est d'une gr. importance pour le com. des Indes, & de la Cafreterie. La ville est sur le bord de la mer, dans une gr. Ile, à l'emb. d'une ri. qu'on nomme aussi *Sofala*. lon. 54. 15. lat. mérid. 20.

SOFFÉ ou **SOPHIE**, *Sophia*, gr. ville de la Turquie Eur. cap. de la Bulgarie, & la résid. du Beglerbey de Romélie. C'est un des grands passages de Turquie. Elle est dans une vaste plaine, dans un air mal-fain, sur la ri. de Bojana, à 100 li. de Constantinople, 81 S. E. de Belgrade, 55 N. O. d'Andrinople, 28 S. E. de Nissa. lon. 41. 30. lat. 42. 30.

SOFROY, pet. ville d'Afr. au R. de Fez, dans les Etats du R. de Maroc. On voit au milieu une très belle Mosquée. Elle est sur une colline, au pied de la mont. de Sofroy, qui fait partie de l'Atlas, à 5 li. de Fez, près de deux rivières.

SOGNO, Prov. d'Afr. avec titre de C. la 2e. du R. de Congo. Elle est bor. N. par le Zaïre. S. par l'Ambrisi, qui la sépare du D. de Bamba, O. par la mer, & E. par les Seign.

de Pango, & de Sundi. C'est un pays sec & sablonneux, qui s'étend le long de la mer, & où l'on trouve beaucoup de sel. La frugalité des habitans fait que ce pays, quoique fort stérile, produit assez pour eux. Le C. de Sogno est fort puissant. Il a embrassé la Religion Chrétienne, aussi bien que son peuple. Banza-Sogno est la cap. de la Prov. C'est une ville fort pet. & peu peuplée. Les Capécins y ont une Eglise. lon. 29. 40. lat. mérid. 6.

SOIGNIES, *Sonegia*, pet. ville des Pays-Bas, dans le Hainault, au C. de Mons. Elle est sur la ri. de Senne, près d'une forêt, à 3 li. N. E. de Mons, 4 N. O. de Binche, 7 S. O. de Bruxelles. lon. 21. 44. lat. 50. 32.

SOISSONS, *Suessiones*, anc. belle, & très-consid. ville du Gouv. de l'Isle de Fr. cap. du Soissonnois, avec titre de Comté, un évêc. suff. de Rheims, dont l'Evêque a droit de sacrer nos Rois au défaut de l'Arc. de Rheims, & dont St Sixte est regardé comme prem. Evêq. un anc. châ. à la place de celui où les R. de la première race faisoient leur résid. une Académie Fr. érigée en 1694, une Généralité, un Présidial, un Bail. & 6 Abbayes. Il s'y donna une bat. en 486, que Clovis gagna contre Siagrius, & une autre en 922, que Charles le Simple perdit, quoiqu'il eût tué de sa main Robert de Paris, son Compétiteur. Soissons est dans un vallon agréable & fertile sur la ri. d'Aisne, à 12 li. O. de Rheims, 23 S. E. d'Amiens, 24 N. E. de Paris, 8 S. O. de Laon. lon. 20. d. 59'. 28". lat. 49. d. 22'. 32".

Le Soissonnois est borné N. par le Laonnois, E. par la Champagne, S. par la Brie, O. par le Valois. Il abonde en grains, en pâturages, & en bois.

SOLEME, pet. ville de Fr. dans le Maine, sur la Sarthe, à une li. de Sablé. On y remarque l'Eglise des Bénédictins.

SOLEURE, *Salodurum*, anc. belle, gr. & forte ville de Suisse,

cap. du can. de même nom. On y voit un gr. nombre d'édifices magnifiques ; mais on remarque sur-tout la Collégiale de St Urte ; la maison des Jésuites, l'Hôtel des Ambassadeurs de Fr. l'Hôtel-de-Ville, & la maison du Chancelier de Boeswald. Soleure est dans une sit. agréable ; sur une colline, sur l'Aar, à 8 li. N. E. de Berne, 11 S. de Bâle, 18 O. de Zurich. lon. 25. 5. lat. 47. 18.

Le can. de Soleure est un des can. Catholiques, & le 11e. de tous les can. Suisses. Il est bor. N. par le can. & l'Evêc. de Bâle, E. & S. par le can. de Berne, O. par le même & par les terres de l'Evêché de Bâle. C'est un pays abond. en tout ce qui est nécessaire à la vie. Il s'étend beaucoup plus en long qu'en large, le long de l'Aar.

Solignac, *Solemniacum*, Abbaye de Fr. dans le Limousin, au Dioc. de Limoges. Elle est de l'Ordre de St Benoît, & vaut 2300 livres.

SOLMS, *Solma*, petite ville ou bourg d'Al. dans le cer. du b. Rhin, en Wétéravie, cap. du C. de même nom, qui appart. à une branche de la Maison de Nassau, avec un fort châ. Elle est à 2 li. N. O. de Giefen, 2 S. E. d'Herborn. lon. 26. 19. lat. 50. 34.

SOLOGNE, *Secalaunia*, pet. pays de Fr. qui fait partie du Gouv. d'Orléanois, au S. de la Loire. Il a environ 25 li. de long, sur 12 de large. C'est un pays fort agréable, abon. en bois, en pâturages & en gibier. Romorantin en est la capitale.

SOLZKAMSKO, ville de l'Emp. Russien, sur la ri. d'Ufolsko, renommée par ses salines & par les bons chevaux qu'elle fournit en quantité. lon. 75. 1. lat. 59. 16.

SOLOR, Isle de la mer des Indes, au S. de l'Isle des Célèbes. Elle a un Roi particulier. lon. 140. lat. mérid. 8.

SOLSONA ou SALSONA, *Celsoa*, pet. ville forte d'Esp. dans la Catalogne, avec un Evêc. sup. de Tarragone. Elle est sur une hauteur, près

du Cardonero à 4 li. N. de Cardone, 18 N. E. de Tarragone, 16 N. O. de Barcelone. lon. 19. 12. lat. 41. 50.

SOLTWELD, *Heliotopolis*, ville d'Al. dans la vieille Marche de Brandebourg, sur la ri. d'Etze. lon. 29. 23 lat. 53. 4.

SOMBERO, Isle de l'Amér. sept. une des Antilles. Elle a la figure d'un chapeau, & n'est point habitée. lon. 314. lat. 18. 26.

* Il y a une autre Isle de ce nom, à 12 li. N. de Nicobar, dans la mer des Indes. Les habitans sont doux, timides & fort obligeans. Leurs Prêtres s'habillent d'une manière qui les rend fort semblables à nos images du diable. Il y a dans cette Isle une plante qui se retire dans la terre quand on y touche ; sa racine est un ver qui diminue à mesure que la plante s'élève, & qui prend par degrés la consistance du bois ; si on arrache la plante dans sa jeunesse, elle se durcit & devient semblable au corail blanc. *Lancaster, Voyages aux Indes Occidentales.*

SOMERTON, pet. ville à marché d'Ang. dans la Prov. de Sommerfet. Elle étoit autrefois fort confid. & a donné son nom à la Prov. Elle est à 36 li. S. O. de Londres. lon. 14. 30. lat. 51. 12.

Somme (la) *Sumina, Somoa*, ri. de Fr. en Picardie. Elle prend sa source à Fonsomme, dans le Vermandois, & après avoir traversé la Picardie, elle se jette dans la Manche entre Crotoy & St Valery.

SOMMERSETSHIRE, *Somersetia*, Prov. marit. d'Ang. avec titre de D. bor. N. par le Gloucestershire, E. par le C. de Wilt, S. par le C. de Dorset & le Devonshire, O. par la Baie de la Saverne, & par le Devonshire. Elle a 17 li. de long, sur 14 de large, & contient 907500 arpens. Elle abonde en grains, fruits, pâturages & bétail. On y trouve des mines & des fontaines médicinales. Bristol en est la capitale.

SOMIERES, *Sumerium*, petite ville de Fr. dans le b. Languedoc au ter. de Nîmes. Les Calvinistes

l'avoient fortif. & en avoient fait une place de sûreté. Elle est sur le Vidourle, à 4 li. de Niîmes. lon. 21. 45. lat. 43. 38.

Sompv, bourg de Fr. en Champagne, Elect. de Rechel, sur la ri. de Py, avec titre de Baronnie.

SONCINO, *Soncinum*, pet. ville d'Ital. dans le Crémonois, au Milanez. Elle est dans une sit. naturellement forte, sur la rive droite de l'Oglio, sur les confins du Bressan, à 8 li. N. O. de Crémone, 8 S. O. de Bresse. lon. 27. 22. lat. 45. 24.

SONDE (les Isles de la) Isles de la mer des Indes, à l'O. des Moluques, au tour de la Ligne. Les princ. sont Sumatra, Bornéo, Java, & après ces trois, Bali, Madura & Banca. Les autres ne sont pas fort consid. Toutes les Isles de la Sonde sont lon. 138—158. lat. sept. 8—8. de lat. mérid. Voyez les principaux articles.

Le Détroit de la Sonde est entre les Isles de Sumatra, & de Java, sous le 5 & 6 degré de lat. mérid.

SONNEBERG, *Sunberga*, petite ville d'Al. dans la Nouv. Marche de Brandebourg, sur la Warta.

SONQUAS, peuple d'Afr. dans sa partie mérid. Ce sont des Cafres qui habitent dans des mont. & qui vivent de chasse & de racines. Les femmes sont aussi habiles à la chasse que les hommes. Ils ont pour toutes maisons des branches d'arbres entrelacées & couvertes de jones. Ils courent beaucoup plus vite que les Sauvages des environs.

Sonzay, bourg de France dans la Touraine, Election de Tours, avec un châ.

SOPHIANA, *Sophia*, ville d'Al. dans la Perse, dans l'Aderbeitzan. Elle est dans un vallon fort humide, à 10 li. N. O. de Tauris. lon. 64. lat. 38. 15.

Sophie, Voyez Soffe.

SOPRON ou *OEDENBOURG*, *Sempronium*, ville forte de la basse Hongrie, cap. du C. de même nom. Elle est sur les front. de l'Autriche, sur une pet. ri. près du lac de Ferto, à 11 li. S. E. de Vienne, 11 S. O. de

Presbourg. lon. 34. 42. lat. 47. 48.

SORA, *Sora*, ville d'Ital. au R. de Naples, dans la Terre de Labour, avec un beau châ. titre de D. & un Evêc. qui ne relève que du Pape. C'est la patrie du Cardinal Baronius. Elle est sur la ri. de Garigliano, sur les front. de la Campagne de Rome, à 22 li. S. E. de Rome, 26 N. O. de Naples. lon. 31. 14. lat. 41. 47.

SORA, petite ville forte de Dan. dans l'Isle de Zéelande, avec un beau Collège pour la Noblesse, près d'un lac. lon. 29. 28. lat. 55. 26.

Saratof, Voyez Saratof.

SORAW, *Sorawa*, pet. vil. forte d'Al. au cer. de la h. Saxe, dans la Luface. Elle est sur les confins de la Silésie, près du Bober, à 10 li. S. de Crossen, 13 N. E. de Gorlitz. lon. 32. 58. lat. 51. 38.

Sorbon, ou Sorbonne, village de Fr. en Champagne, au Dioc. de Rheims, dans le Réthelois, à 2 li. de Château-Porcien, rem. par la naissance de Robert Sorbon, Confesseur de St Louis, & Fondateur de la Sorbonne, vers l'an 1253. Voyez la Préface.

Sorcy, bourg de Fr. dans le Barrois, chef d'une Prévôté & d'un C. avec un château.

Sordes, *Sordua*, bourg de Fr. en Gascogne, au Diocèse de Dax, sur le Gave d'Oléron, avec une Abbaye de Bénédictins, qui vaut 900 livres.

Sorése, Abbaye de Fr. dans le Languedoc, au Dioc. de Lavaur. Elle est de l'Ordre de St Benoît, & vaut 10000 livres.

SORIA, *Soria*, ville d'Esp. dans la vieille Castille, bâtie sur les ruines de l'ancienne Numance, près de la source du Duéro. lon. 15. 33. lat. 41. 48.

Sorlin (St) bourg de Fr. dans le Bugey, avec titre de Marquisat.

SORLINGUES, *Syllina*, Isles d'Ang. à 8 li. de la pointe de la Prov. de Cornouailles. On en compte 145 rangées en rond; Ste Marie, Annoth, Agnès, Samson, Silly, Bregfar, Rusco, Ste Hélène, St Martin & Arthur sont les princ. Elles abou-

presque routes en bons pâturages. On y trouve beaucoup de rochers, de gibier & d'oiseaux aquatiques. Il y a aussi dans quelques-unes des mines d'étain.

* **Sornin** (St) bourg de Fr. dans la Saintonge, Elect. de Marennes.

SOROCK, place forte de Pologne, sur le Niester, avec un bon châ. Les Turcs furent obligés d'en lever le siège en 1602.

SORRENTO, *Surrentum*, anc. ville d'Ital. au R. de Naples, dans la Terre de Labour, avec un Arc. Il y a beaucoup de Noblesse. C'est la patrie du célèbre Torquato Tasso, ou le Tasse. Elle est sur le golfe de Naples, sur la côte sept. d'une presqu'île, à 7 li. S. E. de cette ville, 4 N. O. d'Amalfi. lon. 31. 52. lat. 40. 40.

Sos, pet. ville de Fr. dans le bas Armagnac, auprès d'une forêt. C'est la patrie de Jean Silhon de l'Académie Fr. C'est aussi le nom d'un bourg d'Espagne dans la Navarre, avec un châ. où naquit Ferdinand le Catholique.

SOSPELLO, *Sospitellum*, petite ville des Etats du D. de Savoie, au C. de Nice. C'est la patrie du Pere Raynaud Jésuite. Les Fr. la prirent en 1692, & la rendirent en 1696.

Sortevast, bourg de Fr. en Normandie, Elect. de Valogne, avec un château & un Prieuré.

Sorteville, bourg de Fr. en Normandie, à un quart de li. de Rouen, de l'autre côté du pont de bateaux.

SOUBIZE, *Subisfa*, pet. ville de Fr. en Saintonge, avec titre de Pr. que porte une branche de la Maison de Rohan. Elle est sur une hauteur, sur la Charente, à 2 li. N. de Brouage, 5 de la Rochelle.

SOULLAC, *Solliacum*, pet. ville de Fr. en Quercy, auprès d'une Abbaye de Bénédictins de même nom. Elle est sur la Borse, près de la Dordogne, à 8 li. de Sarlat. lon. 59. 20. lat. 45. 3.

Soule (Ste) bourg de France en Champagne, dans la Gén. de Châlons, Election de Troyes.

Soullans, bourg de Fr. dans le

Poitou, Elect. des Sables d'Oloné.

SOUMELPOUR, ville des Indes, au R. de Bengale, dans les Etats du Gr. Mogol, sur la Gouel, à 30 li. d'Ougeli. lon. 102. 20. lat. 24. 35.

SOUPROSE, *Suprofa*, pet. ville de Fr. en Gascogne, au Dioc. de Dax, dans des marais, près de l'Adour.

SOUR, *Tyrus*, ville de la Turquie As. dans la Syrie, sur la mer, avec un port. Elle étoit autrefois consid. sous le nom de Tyr, mais on n'y voit plus aujourd'hui que ruines. lon. 54. 30. lat. 33.

Sourdeval, gros bourg de Fr. en Normandie, Gén. de Caen, Elect. de Mortain.

SOURE, *Saurum*, ville de Port. dans l'Estremadure, sur une ri. de son nom, à 5 li. de Coimbre, avec un château.

SOUVEZE, *Solliacum*, pet. ville de Fr. dans le Languedoc, au Dioc. de Lavaur, avec une Abbaye de Bénédictins.

SOUSE ou **SUZE**, *Susa*, ville forte d'Afr. au R. de Tunis, cap. de la Prov. de même nom, avec un châ. & un bon port. C'est la résid. du Gouv. de la Prov. Il s'y fait un assez bon com. Elle est sur un rocher, près de la mer, à 26 li. S. E. de Tunis, 70 S. O. de Bonne. lon. 28. 50. lat. 36.

SOUSEL, *Susella*, pet. ville de Port. dans l'Alentejo. Elle est fameuse par la bat. qui se donna auprès en 1633. entre les Esp. & les Portugais.

SOUSTHON, pet. ville de Fr. dans la Gascogne, Election de Lannes.

SOUTAMPTON, *Claufntum*, ville confid. d'Ang. dans le Hampshire, dont elle prétend être la cap. quoique Winchester lui dispute cet honneur, avec un port & titre de D. Elle envoie deux Députés au Parl. & est sit. sur la gr. baie de son nom, entre les ri. de Test & d'Iching, à 23 li. S. O. de Londres. lon. 16. 23. lat. 50. 51.

SOUTERRAINE (la) petite ville de Fr. dans le Limosin, Election

de laquelle il y a un chât. près de la mer. lon. 43. 3. lat. 40. 3.

STAMPALIE, *Astypalaa*, Isle de l'Archipel, à 24 li. O. de Rhodes, 5 S. O. de Stanchio, 20 S. E. de Naxie, & 15 des côtes de la Natolie. Elle est environnée vers le N. & l'O. de plusieurs petites Isles, & a 6 li. de long sur 2 dans sa plus gr. largeur. lon. 44. 21'. — 34'. lat. 36. 30'. — 22'.

STANCHIO, *Stancou*, Côt, une des meilleures Isles de l'Archipel, près des côtes de la Natolie, à 5 li. N. E. de Stampalie, & 16 N. O. de Rhodes. Elle a 10 li. de long sur 4 de large. Le ter. y est fert. mais l'air y est mal sain. C'est dans cette Isle que naquit Hippocrate. Stanchio en est la cap. C'est une pet. ville assez bien bâtie, au pied d'une mont. au fond d'un gr. golfe. Il y a auprès un bon port. lon. 44. 45. — 45. 4. lat. 36. 22' — 43.

STANFORD, *Durobriva*, jolie ville bien peuplée d'Ang. en Lincolnshire, sur les front. du Leicestershire, avec titre de C. Il y a deux beaux Hôpitaux. Elle envoie deux Députés au Parlem. & est sur le Westland, à 24 li. N. O. de Londres. lon. 15. 45. lat. 52. 47.

Stantz, *Statio*, gros bourg de Suisse, au cant. d'Underwald, à une li. du lac des quatre cant. C'est où se tiennent les Assemblées extraordinaires des cantons du lac.

STARGARD, *Stargardia*, petite ville d'Al. cap. de la Poméranie ult. le siège de la Justice de la Prov. avec une Académie. Elle étoit autrefois Anseatique: aujourd'hui elle est au R. de Prusse, & est sit. sur l'Inne, à 6 li. S. E. de Stetin, 19 N. O. de Lansperg. lon. 33. 2. lat. 53. 30.

STAVANGER, ville de Norwege, cap. d'une cont. de même nom, au Gouv. de Bergen, avec un Evêc. sup. de Drontheim. Elle est sur le Buckenfiord, à 37 li S. de Bergen. lon. 22. 50. lat. 58. 45.

STAVELO ou **STARLE**, *Stabulum*, pet. ville d'Al. entre les D. de

Limbourg & de Luxembourg; & l'Evêc. de Liège, avec une Abbaye de Bénédictins, dont l'Abbé est Pr. d'Emp. & Souv. de la ville. Elle est sur la ri. d'Ambleve, à une li. de Malmédy, 4 de Limbourg. lon. 23. 35. lat. 50. 28.

STAVEREN, *Stavera*, anc. ville des Prov. Unies, dans la Frise, au Westergo, avec un port. Elle étoit autrefois bien plus consid. qu'elle n'est. Les anc. Rois de Frise y faisoient leur résid. Elle est sur le Zuiderzee, à l'emb. d'une pet. ri. à 3 li. O. de Slooten. lon. 22. 56. lat. 52. 57.

Stechers, *Voyez* Estaire.

STEENBERG, *Stenberga*, pet. mais très-forte ville des Pays-Bas, dans le Brabant Hol. au Marg. de Berg-op-Zoom. Elle communique avec le Volck-Rack par un canal, dont l'entrée est défendue par le fort de Leur. & est à 2 li. & demie N. E. de Berg-op-Zoom, 7 O. de Breda. lon. 21. 50. lat. 51. 34.

STEENWICK, *Stenovicum*, ville forte des Prov. Unies dans la Prov. d'Ovérisse, sur l'Aa. Le Pr. de Parme la prit par stratagème en 1582; mais le P. Maurice la reprit en 1592. Elle est sur les front. de la Frise, à 8 li. S. E. de Slooten, 13 N. de Deventer. lon. 23. 40. lat. 52. 50.

STEEGERORG, *Steeburgum*, petite ville de Suede, dans l'Ostrogothie, sur la côte de la mer Baltique, avec un petit port fort commode.

STEIN, petite ville d'Al. dans la basse Autriche, sur le Danube, avec un ancien château.

STEIN, *Stenium*, ville consid. de Suisse, au cant. de Zurich. Elle est sur le Rhin, dans une sit. avantageuse, près du lac de Constance, à 11 li. N. E. de Zurich, 7 O. de Constance. lon. 26. 42. lat. 47. 52.

STEINBACH, petite ville d'Al. dans le Marg. de Bade, dans un pays fert. en bon vin.

STEINHEIM, petite ville d'Al. dans l'Arch. de Mayence, sur une colline, près du Mein, avec un bon

chât. à 3 li. & demie de Francfort.
lon. 26. 31. lat. 50. 4.

Steinkerque, village des Pays-Bas, dans le Hainaut, à 2 li. de Halle, fameux par la victoire que M. de Luxembourg y remporta sur les Alliés en 1692.

STERE, ville de Dan. sur la côte sept. de l'Isle de Mone, avec un fort chât. Elle est presque environnée d'un lac.

STENAY, *Stenscum*, ville de Fr. au D. de Bar, sur les front. du Luxembourg. Louis de Bourbon, Pr. de Condé, à qui cette place appart. ayant pris le parti du R. d'Esp. Louis XIV. la prit en personne en 1654, & en fit raser la cit. & les fortif. Elles ont été rétablies depuis. Elle est sur la rive droite de la Meuse, à 20 li. N. p. O. de Verdun, 3 S. O. de Mont-Médi, 52 N. E. de Paris. lon. 22. 54. lat. 49. 31.

STENFORD, *Stensfordium*, ville d'Al. au cerc. de Westphalie, cap. d'un C. appart. aux C. de Bentheim, avec une Académie. Elle est sur le Wecht, à 6 li. N. O. de Munster. lon. 25. lat. 52. 15.

STERLING, *Sterlinga*, ville confid. & très-importante d'Ecosse, cap. de la Prov. de même nom, avec un beau & très-fort château au haut d'un rocher, sur la pente duquel la ville est sit. Quelques R. d'Ecosse y ont fait leur séjour. Le Forth coule au bas du Rocher; on le passe sur un beau pont fermé par une porte de fer. Sterling est à 10 li. N. O. d'Edimbourg, 110 N. O. de Londres. lon. 14. 10. lat. 56. 30. La Prov. a 7 li. de long sur 4 de large. C'est la plus fert. du R. Elle est bor. N. par la Prov. de Montéith, O. par celle de Lenox, S. par celle de Clidefdale, & E. par les Prov. de Fife & Lothian.

STERTZINGEN, ville d'Al. dans le Tirol, au pied d'une mont. sur la ri. d'Eisak, à 5 li. de Brixen.

STETIN, *Stetinum*, riche, confid. & très-forte ville d'Al. au cerc. de la haute Saxe, cap. de la Poméranie eit. avec titre de D. & un chât. Les

habitans de cette ville jouissent de gr. privilèges. Les Imp. furent contraints d'en lever le siège en 1659. L'Elect. de Brandebourg la prit en 1677, après un long siège, & la rendit au R. de Suede en 1679; mais elle lui revint en 1713. Elle est très-agréablement sit. sur la rive gauche de l'Oder, à 32 li. N. de Francfort, 30 N. p. E. de Berlin, 60 S. E. de Lubeck, 130 N. p. O. de Vienne. lon. 32. 33. lat. 53. 27.

STEVENSWEAT, Ile des Pays-Bas, dans la Gueldre Hol. formée par la Meuse, à 2 li. de Ruremond, avec un fort.

STEYR, *Styra*, pet. ville d'Al. dans la haute Autriche, au quartier de Traun, au confluent des ri. de Steyr & d'Ens, à 8 li. S. E. de Linz. lon. 32. 18. lat. 48.

STIGLIANO, *Stiglianum*, petite ville d'Ital. au R. de Naples, dans la Basilicate, avec titre de Pr. & des bains célèbres. Elle est près de la ri. de Salandrella.

STIRIE, *Stiria*, Prov. d'Al. dans le cerc. d'Autriche. avec titre de D. bor. N. par l'Archiduché d'Autriche. E. par la Hongrie, S. par la Carniole. O. par la Carinthie & l'Arch. de Saltzbourg. Elle a 32 li. de long sur 20 de large. On la divise en h. & en b. C'est un pays mont. qui appart. à la Maison d'Autriche. Gratz en est la capitale.

STOCHEM, *Stochemum*, petite ville d'Al. dans l'Évêc. de Liège, à 5 li. de Maftricht, sur la Meuse. lon. 23. 30. lat. 51.

STHOCKAK, pet. ville d'Al. dans la Suabe, au Land. de Nellenbourg, sur une pet. ri. à 2 li. du lac de Constance. lon. 26. 45. lat. 47. 50.

STOCKHOLM, *Stocholmia*, gr. bien peuplée, riche & célèbre ville marit. capit. du R. de Suede, dans l'Uplande, avec un bon port, & en du par une cit. & un beau & fort château où les R. font leur résid. Les maisons sont presque toutes de bois; ce qui fait qu'elle est souvent exposée à de gr. incendies. On y voit cependant de beaux édifices. comme

le Palais de la Noblesse, celui du premier Chancelier, deux autres qui sont auprès, & plusieurs autres dans le fauxbourg appelé *Sud-Malm*. Stockholm est bâti sur pilotis, dans plusieurs îles, entre des rochers & des mont. sur le lac Meler, près de la mer Baltique, à 80 li. de Coppenhague, 250 N. O. de Vienne, 250 de Moscow, 305 N. E. de Paris, 260 de Londres, 450 de Constantinople. lon. 37. 5. lat. 59. 20.

STOLBERG, pet. ville d'Al. dans la Thuringe, cap. du C. de son nom, dans des montagnes.

STOLHOFFEN, *Stolhoffa*, ville d'Al. au cerc. de Suabe, dans le Marq. de Bade. Le Maréchal de Villars y força les Imp. dans leurs lignes en 1707. Elle est dans une sit. très-forte, près du Rhin, dans un gr. marais, à 3 li S. O. de Bade, 5 N. E. de Strasbourg. lon. 26. 41. lat. 48. 45.

STOLPEN, *Stolpia*, ville d'Al. au cerc. de la h. Saxe dans la Poméranie ult. avec un anc. châ. Elle appart. au R. de Prusse, & est située dans une vallée agréable, sur la ri. de Stolpen, à 21 li. N. E. de Colberg, 28 N. O. de Dantzick. lon. 34. 50. lat. 54. 40.

STORMARIE, *Stormaria*, pays d'Al. au D. de Holstein, avec titre de P. bor. N. par le Holstein propre, E. par la Wagrie & le D. de Lawembourg, S. & O. par les D. de Lunebourg & de Brême, dont il est séparé par l'Elbe. Il a 5 li. de long sur un peu plus de 3 de large. Hambourg en est la capitale.

Stoure (la) *Jumania*, ri. d'Ang. qui prend sa source au C. de Suffolk, & se jette dans l'Océan, près de Harwich.

STRADELLA (la) *Jella*, petite ville d'Ital. au D. de Milan, dans le Palvesan. C'est un passage de gr. importance, défendu par un châ. Elle est sur la ri. de Verfa, près du Pô, à 4 li. S. E. de Pavie, 9 S. E. de Milan, 19 N. O. de Parme. lon. 26. 47. lat. 45. 5.

STRALEN, *Stralenum*, ville des

Pays-Bas, dans le haut quartier de Gueldre, à 2 li. S. O. de Gueldre, 2 N. E. de Venlo. Les Fr. la prirent en 1672, & en démolirent les fortif. lon. 23. 52. lat. 51. 27.

STRALSUND, *Stralsunda*, très-forte & riche ville d'Al. dans la Poméranie cit. Elle étoit autrefois Impér. & Anéatique; mais aujourd'hui elle appart. au R. de Suède. Elle ne laisse pas que de jouir de gr. privilèges. Elle est sur la mer Baltique, où elle a un havre, vis-à-vis de l'île de Rugen, à 6 li. N. O. de Gripswald, 28 N. p. O. de Stetin, 13 N. E. de Gutfrow. lon. 31. 12. lat. 54. 23.

STRANTAWER, ville Parl d'Ecossie, au C. de Galloway, au fond du golfe de Rian, à 34 li. S. O. d'Edimbourg. lon. 12. 20. lat. 55. 20.

STRASBOURG, *Strasburgum*, *Argentoratum*, anc. gr. belle, bien peuplée, très-forte, & l'une des plus confid. villes de Fr. cap. de toute l'Alsace, & princip. de la b. dans laquelle elle est sit. avec un riche Evêc. suf. de Mayence, dont l'Evêque prend la qualité de Prince d'Emp. une Univ. régie par les Protestans, & une cit. La Cathédrale est une des plus belles de l'Eur. & son Chapitre un des plus nobles. On voit dans la tour de cette Eglise (qui est la plus belle d'Al.) une horloge qui passe pour un chef-d'œuvre de mécanique & d'astronomie. On admire aussi à Strasbourg l'Hôtel-de-Ville, l'Hôpital des Fr. la Comédie & l'Arsenal. La Religion Luthérienne y est soufferte. C'étoit autrefois une ville Imp. mais les Fr. la prirent en 1681. C'est la patrie de Jean Gaspard Eisenchmid, d'Ulric Obrecht & de Guillaume Bawere. Elle est dans une agréable sit. sur la ri. d'Il qui la traverse. près du Rhin, sur lequel il y a un gr. pont, à 22 li. N. de Bâle, 30 E. de Nancy, 41 S. E. de Luxembourg, 45 S. O. de Mayence, 110 O. de Vienne, 108 E. de Paris. lon. 25. 4. 26. 18. lat. 48. 34. 35.

STRAUBING, *Straubinga*, ville forte d'Al. dans la Baviere. cap. du ter. de son nom. Les Autrichiens furent obligés d'en lever le siège en 1742. Ils la prirent en 1743, & la rendirent en 1745. Elle est sur la rive droite du Danube, à 9 li. S. E. de Ratibonne, 26 N. E. de Munich, 16 N. O. de Passau. lon. 30. 20. lat. 48. 48.

STRELEN, pet. ville d'Al. dans la Silésie, dans la Pr. de Brieg, sur la ri. d'Olaw.

STRELITZ, pet. ville d'Al. en Silésie, dans la Pr. d'Oppelen, avec un châ. à 4 li. d'Oppelen.

STRENGNES, *Siregnesia*, ville de Suede, dans la Sudermanie, avec un Evêc. sus. d'Upsal. On voit dans la Cathédrale le tombeau du R. Charles IX. Elle est sur le lac de Maler, sur lequel on tient tous les ans une foire quand il est gelé, à 14 li. S. O. d'Upsal, 12 O. de Stockholm. lon. 35. 15. lat. 59. 20.

Strigonie, Voyez Gran.

STROMBERG, *Stromberga*, pet. ville d'Al. dans l'Evêc. de Munster, cap. d'un pet. pays qui a titre de Burgravat, à 9 li. S. E. de Munster, 8 N. O. de Paderborn. lon. 25. 55. lat. 51. 48.

STRONGLI, *Strongylum*, petite ville d'Ital. au R. de Naples, dans la Calabre cit. avec un Evêc. sus. de S. Severina. Elle est sur une h. mont. entre des rochers, à une li. de la mer, 3 de S. Severina. lon. 35. 1. lat. 39. 20.

STURN, ville de la h. Hongrie, rem. par ses bains chauds & par les mines de cuivre & d'argent qu'on trouve dans une montagne voisine.

STURE (la vallée de), vallée du Piémont, qui va du Dauphiné en Ital. & est arrosée par la ri. de Sture. Elle est formée par deux mont. escarpées, distantes l'une de l'autre de 25 toises.

STUTGARD, *Stutgardia*, belle ville, bien peuplée d'Al. au cerc. de Suabe, cap. du D. de Wurtemberg, avec un beau châ. où le D. fait la résid. La Chancellerie est un

bâtiment superbe. Stutgard est dans une plaine agréable & tert. entre des mont. près du Neckar, à 12 li. N. E. de Bade, 17 S. E. d'Heidelberg, 19 N. O. d'Ulm, 21 N. E. de Stralbourg. lon. 26. 45. lat. 48. 50.

SUABE, *Suevia*, gr. pays & cerc. d'Al. bor. N. par le cerc. de Franconie & le cerc. du b. Rhin, O. par le cerc. du b. Rhin & l'Alsace, S. par les Suisses, E. par le cerc. de Baviere. Il comprend le D. de Wurtemberg, le Marg. de Bad, la P. de Hohen-Zollern, la P. d'œrringen, la P. de Mindelheim, l'Evêc. d'Augstbourg, l'Evêc. de Constance & de Coire, plusieurs Comtes, Abbayes & villes libres.

SUANES, peuples d'As. qui habitent dans les mont. du Caucase, entre la Circassie, les R. d'Imerece & de Garduel. Ce sont les plus civilisés de tous ceux qui habitent le Caucase. Ils sont indépendans.

SUAQUEM, port célèbre d'Afr. dans la h. Ethiopie, sur la côte de la mer Rouge, avec une ville qui étoit autrefois une des plus florissantes & des plus marchandes du Levant. Elle est dans une Isle. Depuis que les Turcs en sont les maîtres, elle est totalement déchuë de sa splendeur. lon. 55. 6. lat. 19. 30.

SUBIACO, *Sublaqueum*, ville d'Ital. dans la Campagne de Rome, aux front. du R. de Naples, avec un vieux châ. sur le Teverone.

SUBEYT, pet. ville d'Afr. au R. de Maroc, dans la Prov. de Duquela, sur l'Ommirabi.

SUCQUIR ou **SINCHAN**, grande ville d'As. dans la gr. Tartarie, cap. d'une cont. au R. de Tangur. Il s'y fait un gr. com. de rhubarbe.

SUCHEU, ville de la Chine, seconde Métropole de la Province de Quincheu, entre des mont. longit. 125. 2. lat. 27. 53.

SUCHEU, *Suchow*, gr. belle & très-com. ville de la Chine, troisième Métropole de la Prov. de Kiangnan. Elle est bâtie sur pilotis, sur 5 ri. assez près de la mer. lon. 131. 16. lat. 31. 52.

SUCHING, *Suchina*, ville de la Chine, prem. gr. cité de la Prov. de Quangli, près de la haute montagne de Lengyun. lon. 122. 16. lat. 24. 6.

SUCHUEN, gr. Prov. de la Chine, la sixième en nombre, bor. N. par les Prov. de Xensî & les R. de Gès & de Cangingu, N. par le Tibet, S. par la Prov. de Junnan, E. par celle de Huquang. Le Kiang la coupe par le milieu. Elle est très-fert. & remplie de campagnes fort agréables. On y compte 8 gr. villes, 124 pet. & 464129 familles, sans compter un grand nombre de soldats. Chingru en est la capitale.

SUCHZOW, ville de la Turquie Eur. dans la Valaquie, avec un châ. sur la ri. de Strech.

SUDBURY, *Colonia*, ville à marché d'Ang. dans la Prov. de Suffolk, sur la Stoure. Elle est riche & bien peuplée, envoie deux Députés au Parl. & est à 12 li. N. E. de Londres. lon. 17. 58. lat. 52. 12.

SUDERKOPING, *Suderkopia*, ville de Suede dans l'Ostro-Gothie, à 6 li. de la mer Baltique, au fond d'un bras de mer. Elle est assez marchande.

SUDERMANIE, *Sudermania*, Prov. de Suede, avec titre de D. bor. N. par l'Uplande & la Westmanie, E. par la presqu'Isle de Toren, S. par la mer Baltique, O. par la Néricie. Elle a 25 li. de long & 25 de large. C'est une des mieux peuplées de Suede. Elle abonde en bled & en mines de divers métaux. Nicoping en est la capitale.

SUEDE, *Suecia*, gr. R. & l'un des plus sept. d'Eur. Il est bor. N. par la Laponie Dan. & par l'Océan sept. S. par la mer Baltique & par le golfe de Finlande, E. par la Moscovie, O. par la Norvege, le Sund & le Catégat. Il a environ 300 li. du S. au N. & 140 de l'E. à l'O. On divise la Suede en Suede propre, Gothlande, Nortlande & Finlande. La Suede propre comprend les Prov. d'Uplande, la Sudermanie, la Néricie, la Westmanie & la Da-

lécarlie. Voyez cet art. Il n'y a est suede que deux saisons, neuf mois de froid, & le reste d'une gr. chaleur. Le pays est entrecoupé de ri. de lacs, de mont. de bois; en général le ter. y est assez ingrat, & manque de beaucoup de choses nécessaires à la vie. Il abonde en pâturages, en mines de divers métaux, & surtout de cuivre. La chasse & la pêche font une des plus gr. richesses du pays. Les Suédois sont robustes, très-laborieux, propres aux choses sérieuses & à endurer la fatigue. Ils vivent long-tems, & professent la Religion Luthérienne. Le pouvoir du R. de Suede est bor. par un Sénat, & par des Etats qu'on assemble souvent, Stockholm en est la capitale.

SUEZ, *Suesium Heroopolis*, petite ville d'Egypte, sur la côte sept. de la mer Rouge, avec un châ. & un petit port sur le golfe de Suez, qui est séparé de la mer Médit. par un Isthme d'environ 50 li. qui joint l'As. à l'Afr. L'opinion la plus sûre est que c'est-là que les Israélites passèrent à pied-sec la mer Rouge. lon. 51. 1 t. 29. 40.

SUFFOLK, *Siffoleia*, Prov. maritime d'Ang. dans le Dioc. de Norwich, bor. N. & E. par le Norfolk, S. par le C. d'Essex, O. par la Prov. de Cambrige. Elle a 8 li. dans sa plus gr. largeur & 1, de long. L'air y est fort mal sain, & le ter. abonde en tout ce qui est nécessaire à la vie. On y fait le meilleur beurre d'Ang. & d'excellens fromages. Elle a titre de D. Ipswich en est la capitale.

SUGELMESE ou **SEGELMESE**, Prov. d'Afr. dans la Barbarie, au Biledulgerid. Elle est bor. O. par la Prov. de Dara, E. par celle de Retel, S. par le R. de Tafiler, N. par l'Atlas. Elle a plus de 40 li. de long. Sugelme en est la capitale. Elle est dans une plaine, sur le bord d'une ri. Il y a plusieurs forts. lon. 16. 6. lat. 30. 50.

SUIPPE, *Suippia*, petite ville de France en Champagne, Election de Rheims, sur la Suippe.

SUISSE, *Helvetia*, gr. pays

à l'Eur. bor. E. par le Tirol, O. par la Franche-Comté, N. par le Sontgaw, la Forêt-Noire, & une partie de la Suabe, S. par la Savoie, le Milanéz, les Prov. de Bergame & de Bresse. Il a environ 90 li. de long, & 33 dans sa plus gr. largeur. Il est séparé de ses voisins par de h. mont. dont la plupart sont presque toujours couvertes de neige. Il y a un grand nombre de lacs & de ri. On y trouve des plaines très-fert. mais en général, on peut dire que les Suisses, avec bien des travaux, ont à peine ce qui est nécessaire à la vie. La Suisse est divisée en 13 cant. sans compter les Alliés des Suisses. Ces cant. sont Lucerne, Uri, Schwitz, Underwald, Zug, Fribourg, Soleure, qui sont Catholiques; Zurich, Berne, Bâle, Schaffhouse, qui sont Protestans; Glaris & Appenzell, où la Religion est mêlée. Tous ces cant. sont autant de Républiq. Ce fut les cant. de Schwitz, d'Uri & d'Underwald, qui commencerent à se couvrir le joug de la Maison d'Autriche, le premier Janvier 1308. Trois braves paysans de ces cant. Arnoide Melchtal, Wenner Stauffacher, & Walter Fust, conçurent & exécuterent ce projet. Les Suisses sont de fort honnêtes gens. Ils sont très-jaloux de leur liberté, entiers dans leurs sentimens, fidèles, braves & robustes.

SULLY, *Sulliacum*, ville de Fr. dans l'Orléannois, avec titre de D. Pairie, érigé en 1606 en faveur de Maximilien de Bethune. Elle est sur la Loire, à 8 li. d'Orléans, 30 de Paris. lon. 20. 1. lat. 47. 45.

Il y a une Abbaye de ce nom dans la Touraine, à une li. de Chinon. Elle est de l'Ordre de St Benoît, & vaut 3400 liv.

SULMONA, *Sulmo*, anc. & belle ville d'Ital. au R. de Naples, dans l'Abruzze cit. avec titre de Pr. Son Evêché a été uni à celui de Valva. C'est la patrie d'Ovide. Elle est sur la Sota, à 9 li. S. O. de Chieti. lon. 31. 38. lat. 42. 3.

SULPICE (St) *Stus Sulpitius*,

ville de Fr. dans le h. Languedoc, au Dioc. de Rieux, sur la Leze, à 4 li. de Toulouze. Elle tint ferme contre les Calvinistes en 1522.

* Il y a un bourg de ce nom en Normandie, Gén. d'Alençon, Election de Verneuil; un autre dans le Berri, Election de Blanc; un autre dans la h. Marche, Elect. de Guerret; un autre dans l'Angoumois, Elect. de Cognac; & plusieurs autres lieux en France.

SULTANIE, *Sultania*, ville considér. de Perse, dans l'Irac-Agemi, sur les front. de l'Aderbeizan. On y voit une très-belle Mosquée où est le tombeau du Sultan Chodabende. Elle est dans une gr. plaine, à 90 li. N. O. d'Isphahan, 130 S. E. d'Eriwan, 20 N. O. de Casbin. lon. 69. 30. lat. 36. 26.

Sultz, *Sultium*, nom de deux bourgs, l'un en Allace, dans la dépendance de l'Evêc. de Strasbourg, & l'autre en Suabe, chef-lieu d'un C. de son nom, avec un château.

SULTZBACH, *Sultzbachium*, jolie petite ville d'Al. capit. de la Prov. de même nom, sur les confins du haut Palat. & de la Franconie, avec un château. Elle appartient à l'Elect. Palat. & est à 12 li. E. p. N. de Nuremberg, 15 N. O. de Ratibonne, 17 S. O. d'Egra. lon. 29 23. lat. 49. 30.

SULTZBURG, *Sultzburgum*, petite ville d'Al. dans le Brisgaw, appartient Marq. de Bade-Doullac, qui y a un beau Palais. Elle est dans un ter. fert. en bon vin, à 3 li. S. O. de Fribourg. longit. 25. 15. lat. 47. 54.

SUMATRA, *Sumatra*, Isle de la mer des Indes, une des trois gr. Isles de la Sonde, à l'O. de la presqu'Isle de Malaca & de l'Isle de Bornéo, séparée de celle de Java par le Détroit de la Sonde. On lui donne environ 300 li. de long sur 70 de large. Elle a de bons pâturages, des terres fert. en ris, & autres grains, des mines d'or, d'argent, &c. On y recueille toutes sortes d'épices, & beaucoup de fruits. L'air y est

mauvais, le pays étant sujet aux pluies, & coupé par le milieu par la Ligne. Elle est partagée entre plusieurs R. dont celui d'Achem est le plus puissant. Les habitans sont presque tous Mahométans. Ils sont noirs, malins, orgueilleux, sanguinaires, trompeurs, rusés, traîtres & perfides. Ils méprisent tous les Etrangers, & ont une gr. estime d'eux-mêmes.

SUMBI, Prov. d'Afr. au R. d'Angola, vers le 11 d. de lat. mérid. Les habitans sont gr. & très-forts; ils portent des colliers de petits ossements d'animaux & autres choses semblables, qu'ils conservent scrupuleusement, par respect pour leurs Idoles; les Prêtres leur vantent fort la vertu de ces bagatelles.

Sund, Détroit d'Eur. dans les Etats de Dan. entre les Isles de Schonen & de Seeland. Il a 2 li. de large. C'est la clef de la mer Baltique.

SUNDERBOURG, *Sunderburgum*, ville de Dan. dans l'Isle d'Alsén, avec titre de D. & un châ. Elle est sur le Détroit de Sunderburger-Sund, à 7 li. S. E. d'Apentrad. lon. 27. 45. lat. 54. 58.

SUNDI, Prov. d'Afr. la troisième du Congo, avec titre de D. Elle s'étend le long du Zaïre. & est possédée par l'héritier présomptif de la Couronne. Il y a dans ses mont. quantité de mines des métaux les plus précieux. Le gr. nombre des ri. qui l'arrosent, la rendent extrêmement fertile. Elle a une capitale de même nom. lon. 35. 30. lat. mérid. 4. 50.

SUNGKIANG, *Sungkianum*, gr. & belle ville de la Chine, quatrième Métropole de la Prov. de Kiangnan, avec un bon châ. Elle est près de la mer. lon. 129. 30. lat. 31. 10.

SUNTGAW, *Sutgavia*, pays de Fr. en Al. bor. N. par la h. Al. E. par le Rhin & le cant. de Bâle, S. par la Franche-Comté, & la Pr. de Porentru, O. par la Lorraine. Il comprend les Bailliages de Ferrette, Landser, Altkirck, Thâm & Défont.

SUPINO, *Sapinum*, anc. ville d'Ital. au R. de Naples, dans le C. de Molise, à la source de la ri. Tamara, au pied de l'Apennin, avec un château.

SURATE, *Surata*, gr. riche & forte ville des Indes, dans les Etats du Gr. Mogol, au R. de Guzurate, avec un fort châ. & un bon havre, à 2 li. de la ville. C'est une des villes les plus com. des Indes; on y voit un nombre prodigieux de Marchands de toutes les Nations. Les Ang. & les Hol. y ont des loges; & c'est-là que les Ang. ont établi le fort de leur com. des Indes. Elle est dans une sit. charmante, sur une ri. à 3 li. du golfe de Cambaye, 150 S. O. d'Agra. lon. 90. lat. 21. 10.

Surgeres, *Surgeria*, bourg de Fr. au pays d'Aunis, à 6 li. de la Rochelle, avec titre de Marquisat.

Surgy, bourg de Fr. dans le Nivernois, Election de Clamecy.

SURINAM, *Surina*, pays de l'Amérique, dans la Terre-Ferme. C'est une colonie d'Hol. qui s'étend 30 li. environ le long de la ri. de Surinam, dans la Guyane. Il abonde en fruits, poisson, gibier & animaux singuliers de différentes especes. On en recueille sur-tout du sucre, du coton, du tabac, de la gomme, du bois de teinture, &c. On y voit des serpens de 30 pieds de long. Les bois sont remplis de finges. Les principaux forts sont Zelandia & Somelsdyc.

SURREY, *Surrjo*, Prov. d'Ang. avec titre de C. bor. N. par la Tamise, E. par les Prov. de Kent & de Suffex, O. par les C. de Northampton & de Buck. Elle a 14 lieues de long sur 8 de large. Guilfort en est la capitale.

SURSÉE, jolie pet. ville de Suisse, au cant. de Lucerne, sur un petit lac formé par la ri. de Sur, à 2 li. S. de Lucerne. Elle jouit de beaux privilèges.

SURINGA, gr. ville, bien marchande du Japon, dans l'Isle de Niphon, capit. de la Prov. de même nom, avec un châ. où les Emp. ont

fait autrefois leur résid. lon. 156. 40. lat. 34. 30.

* *SURY-LE-COMTAL*, pet. ville de Fr. dans le Forêt, Election de Montbrion.

SUS, R. ou Prov. d'Afr. dans les Etats du R. de Maroc, bor. O. par l'Océan, N. par l'Atlas, E. par le fleuve de Sus qui la sépare de la Prov. de Gesula, S. par les sables de la Numidie. Sus ou Tarudant en est la cap. C'est un pays plat, dont la plus gr. partie abon. en bled, troupeaux, canes de sucre, & dattes. Les habitans sont pour la plupart Bérberes; ils sont tous fort à leur aise. Quoiqu'ils soient tous Mahométans, ils ont une gr. vénération pour le corps de St Augustin, qu'ils croient être enterré dans leur Prov. auprès de la ville de Tagoast.

SUSDAL, *Sustala*, ville de l'Empire Ruffien, cap. du D. de même nom. avec un Arch. à 32 li. N. E. de Moscou. lon. 59. 40. lat. 56. 6. Le D. est bor. N. par le Volga, E. par le D. de Wolodimer, S. par celui de Moscou, O. par ceux de Yeroflave & de Roïtove.

SUSE, *Segusium*, anc. & forte ville d'Ital. dans le Piémont, capit. du Marq. de Suse, avec un fort. On y voit de beaux restes d'antiquité. On l'appelle *la Clef d'Italie*, & *la Porte de la guerre*, à cause de sa sit. sur les front. de Fr. Elle est sur la Doria, entre des mont. & des collines très-agréables, à 12 li. N. O. de Turin, 9 N. O. de Pignerol, 10 N. E. de Briançon. lon. 24. 42. lat. 45. 6. Les Fr. la prirent en 1690, & la rendirent en 1696. Ils la reprirent en 1704; mais elle retourna au D. de Savoie en 1707.

SUSES ou *SOUSTER*, *Susa*, anc. & célèbre ville de Perse, capit. du Kustan. Elle n'est plus rien, en comparaison de ce qu'elle étoit autrefois. Elle est sur la ri. de Caron, à 34 li. S. O. d'Espahan. lon. 68. 35. lat. 31. 25.

* *Sussat*, bourg de Fr. dans le Limolin, Election de Limoges.

SUSSEX, *Suffexia*, Prov. ma-

rit. d'Ang. dans la partie méridion. avec titre de C. Elle est bor. S. & O. par l'Océan, N. par les C. de Kent & de Surrey, E. par le C. de Southampton. Elle a 22 li. de long sur 7 de large. Le ter. y abonde en tout ce qui est nécessaire à la vie. On y trouve des mines de fer. Chichester en est la capitale.

SUSTEREN, *Suffera*, petite ville d'Al. dans le cerc. de Westphalie, au D. de Juliers, à une lieue de la Meuse, sur la pet. ri. de Zafel, qui se jette dans le Rebeck, un peu au-dessous.

SUTHERLAND, *Sutherlandia*, Prov. marit. d'Ecosse, avec titre de C. bor. E. par la mer d'Al. S. par la Prov. de Ross, O. par la Seigneurie d'Assint, dont trois petits lacs la séparent, N. par les Prov. de Strassnavern & de Carness. Elle a 14 li. de long sur 7 de large. Elle est fort montueuse.

SUTRI, *Sutrium*, petite ville d'Ital. dans l'Etat de l'Eglise, au Patrimoine. Son Evêc. a été uni à celui de Nepi. Elle est sur la Puzzuolive, à 9 li. N. O. de Rome. lon. 29. 50. lat. 42. 13.

SUZANNE (Ste) *Stia Suzanna*, pet. ville de Fr. dans le Maine, avec titre de C. sur une hauteur, à 8 li. du Mans. lon. 17. 15. lat. 48. 7.

SWERIN, *Sveriaum*, ville d'Al. au cerc. de la basse Saxe, cap. de la Pr. de même nom, enclavée dans le D. de Meckelbourg. C'étoit autrefois un Evêc. dont Jean Scot, martyrisé par les Slaves en 1066, fut le prem. Evêq. Elle est sur le lac de Swerin, à 5 li. N. E. de Wismar, 15 S. E. de Lubeck. lon. 29. 26. lat. 53. 46.

SVLT, petite Isle de Dan. sur la côte occid. du D. de Sleswick, vis-à-vis le ter. de Tonderen. Elle est de figure triangulaire.

* *SYMPHORIEN-LE-CHATEL* (St) pet. ville de Fr. dans le Lyonnais, Election de Lyon.

* *Symphorien-de-Lay* (St) bourg de Fr. dans la Gén. de Lyon, Election de Villefranche.

SYRACUSE ou **YRACOSSA**, *Syracusæ*, anc. forte & tres-fameuse ville de Sicile. dans la vallée de Noto, avec un Evêc. sur de Mont-réal, & un beau & gr. port. défendu par un chât. bien fortif. où l'on trouve la fontaine d'Aréthuse Quoiqu'elle soit une des plus consid. de la Sicile, elle n'est rien en comparaison de ce qu'elle étoit du temps des Romains, quand elle étoit la cap. de l'Isle. C'est la patrie d'Archimede. Elle est très-avantageusement sit. sur la mer, à 29 li. S. p. O. de Messine, 29 S. O. de Reggio, 44 S. E. de Palerme. lon. 33. latit. 37. 4.

SYRIAM, gr. ville d'As. au R. de Pégu, dans les Indes, dans l'endroit où la riviere de Pegu se joint à celle d'Ava, près de la mer, lon. 114. 15. lat. 16.

SYRIE ou **SOURISTAN**, *Syria*, Prov. de la Turquie As. bor. N. par le Diarbeck & la Natolie, E. par le Diarbeck & l'Arabie Deserte, qui la bor. aussi au S. avec la Judée, O. par la mer Méditer. C'est un pays fort abondant en huile, en froment, & en toutes sortes de fruits. Il produiroit bien plus qu'il ne produit, s'il étoit cultivé. On y voit les plus belles plaines & les plus beaux pâturages du monde. Damas en est la capitale

SZUCZA, **CHOUTZA**, ville de la Prusse Polonoise, au Palat. de Culm, sur la Wislule. lon. 36. 46. lat. 53. 14.

T.

T AATA, *Taata*, ville de la h. Egypte, environ à une demi-li. du Nil. C'est la résid. d'un Gouverneur. On y voit plusieurs monuments anciens. Elle est à 100 lieues du Caire.

TABACO, *Tabacum*, Isle de l'Amér. sept. dans la mer du Nord, une des Antilles, au N. de l'Isle de la Trinité. Ce n'est presque qu'un ro-

cher, qui est propre à peu de chose. lon. 37. lat. 41. 10.

TABASCO, *Tabasco*, Isle de l'Amér. sept. dans la Nouv. Esp. au Gouv. de Tabasco, formée par la ri. de même nom, & par celle de Saint Pierre & Saint Paul, à 4 lieues de la mer. Elle a environ 12 li. de long, & 4 de large.

TABASCO, *Tabasco*, Prov. ou Gouv. de l'Amér. sept. dans la Nouv. Esp. bor. N. par la baie de Campêche. E. par l'Yucatan, S. par la Province de Chiapa, O. par celle de Guaxaca. Elle a environ 40 lieues de long & de large. Elle est très-fertile, surtout en cacao, qui fait la principale richesse. L'air y est extrêmement humide, à cause des pluies continues qui y tombent presque pendant neuf mois de l'année. Tabasco, ou Nuestra Señora de la Vittoria en est la capitale. Voyez ce mot.

TABOGA, *Taboga*, Isle de l'Amér. dans la mer du Sud, dans la baie de Panama. Elle n'a qu'une li. de long, & une demie de large. C'est un pays mont. & abond. en arbres fruitiers. Elle appart. aux Esp. lon. 291. lat. mérid. 1.

TACATALPO, *Tacatalpum*, ville de l'Amér. sept. dans la Nouv. Esp. au Gouv. & sur la ri. de Tabasco, Il croît dans son ter. une espèce de cacao blanc qui ne vient point ailleurs.

TACHA, *Tacha*, ville de Bohême, sur les confins du h. Pal. vers la forêt de Bohême, sur la ri. de Mies. Ziska fut obligé d'en lever le siège en 1421. Il la prit d'assaut, & la saccagea en 1427. lon. 30. 45. lat. 49. 56.

TACHU, *Tachuum*, belle & forte ville de la Chine, troisième Métropole de la Prov. de Pekin, au Département de Hokien, sur la ri. de Guéi. lon. 134. lat. 33.

* **TADCASTER**, *C. latum*, ville à marché d'Anglet. dans la Province d'York, avec titre de Vic. à 4 lieues d'York, 47 N. O. de Londres. lon. 16. 25. lat. 53. 50.

TADMOR ou **PALMYRE**, Rab-

myra, anc. ville d'As. dans le desert de Syrie. On y voit beaucoup de beaux restes d'Antiquité. Elle est à 19 li. de Damas.

Tadoufac, *Taduffacum*, port & établissement de l'Amér. sept. dans la Nouvelle Fr sur le fleuve St Laurent, & 80 li. de son emb. dans l'endroit où il reçoit la ri. de Saguenay. Les Ang. le prirent en 1629; mais les Fr. le reprirent en 1633. lon. 309. lat. 48. 26.

TAENEAS, peuple de l'Amérique sept. dans la Nouv. Fr vers le 36 d. de lat. Ils ont à leur tête un Chef qu'ils regardent comme leur Souverain, & pour qui ils ont un gr. respect. Personne n'oseroit jamais passer devant lui quand il marche. On a gr. soin de nettoyer & de joncher d'herbes & de fleurs odoriférantes, les chemins par où il doit passer; & quand il parle à quelqu'un il ne lui répond qu'après avoir fait de grands hurlemens, par marque d'admiration & de respect. On dit que quand il meurt, on lui sacrifie sa première femme, son premier Maître-d'Hôtel, & vingt hommes pour l'accompagner dans l'autre monde. Les Taeneas adorent le Soleil, & entretiennent dans leur Temple un feu perpétuel, comme une marque de leur adoration.

Tafaas, *Voyez* Damas.

TAFALLA, *Alta Failla*, jolie petite ville d'Eip. dans la Navarre, près de la ri. de Cidaço, dans un ter. fert. en bon vin, à 5 lieues de Pampelune, avec un château.

TAFILET, *T. filetanum*, R. d'Afrique dans la Barbarie, dans les Etats du R. de Maroc. Il est bor. N. par les R. de Fez & de Trémécen, E. par le pays des Bereberes, S. par le desert de Barbarie, O. par les R. de Fez, de Maroc & de Suze. Il est divisé en trois Prov. Dras, Sara & Touet. Le ter. y est fort sablonneux & stérile. On y trouve des dattes, du bétail, des chameaux, des dromadaires & des autruches. Tafilet en est la capit. C'est une ville assez marchande, peuplée de Bereberes

& d'Arabes, qui sont fort riches & fort adroits. Elle a un château, & est bâtie sur la ri. de Tafilet, dans une plaine, à 130 li. S. p. E. de Fez, 110 S. E. de Maroc. lon. 16. 6. lat. 28. 32.

TAGAOST, *Tagavostium*, grande ville d'Afr. au R. de Maroc, dans la Prov. de Sus. Il y a beaucoup de Juifs, qui sont un fort bon com. Elle est dans une plaine fert. à 20 li. de la mer, & à 18 de l'Atlas. lon. 10. lat. 28. 32.

TAGASTE, *Tagasta*, c'étoit autrefois une ville considér. & Episc. d'Afr. dans la Prov. de Constantinne, au R. d'Alger; mais ce n'est plus aujourd'hui qu'un village, fameux pour avoir donné naissance à St Augustin.

TAGASA, *Thaluda*, petite ville d'Afr. au R. de Fez, dans un pays environné de mont. sur la ri. de Tagaza, à une demi-li. de la mer.

TAGE (le) *Iagus*, fleuve d'Eur. qui prend sa source en Eip. dans la Nouv. Castille, aux confins du R. d'Aragon, traverse toute la Nouv. Castille, une partie du Port & se jette dans l'Océan Atlantique, à 2 li. au-dessous de Lisbonne.

TAGE, gr. ville d'As. dans l'Arabie Heureuse, sur le chemin de Moka, à la Cour du R. d'Yemen, avec un château sur une mont. qui commande la ville. lon. 60. lat. 21. 50.

TAGLIACOZZO, *Taliquitium*, ville d'Ital. au R. de Naples, dans l'Abruzze ult. avec titre de D. Elle appart. aux Colonnes.

Tagodass, *Voyez* Madagascar.

TUGUMADERT, ville d'Afr. dans les Etats du R. de Maroc, au R. de Tafiler, près de la ri. de Dras, avec un bon châ. sur une mont. C'est de-là que les Chérifs tirent leur origine. lon. 11. 20. lat. 26. 40.

TAICHEU, *Taicheum*, ville de la Chine, dixième Métropole de la Prov. de Chekiang, sur une mont. lon. 130. lat. 28. 30.

TAIF, Taifa, ville d'As. dans l'Arabie Heureuse, au pays d'He-

giaz, dans un ter. abond. en fruits, au S. de la mont. de Gazouan.

TALGAN, ville de la Chine, première Métropole du département de Cinan, dans la Prov. de Xantung, avec une fort. lon. 133. 16. lat. 36. 36.

TAIHO, ville de la Chine, neuvième Métropole de la Prov. de Kiangli. On y voit des Temples magnifiques, & deux tours fort élevées. lon. 132. 6. lat. 27. 28.

Taillebourg, *Tabelliacum*, *Taleaburgus*, bourg de Fr. dans la Saintonge, sur la Charente, Elec. de St Jean d'Angely, rem. par la bat. que St Louis y gagna sur Hugues, Comte de la Marche en 1242.

TAINÉ, *Taina*, ville Parlem. de l'Ecosse sept. au C. de Cromarty, près du détroit de Dornack, à 40 li. N. O. d'Edimbourg. lon. 14. 5. lat. 57. 50.

TAINFU, ville d'As. cap. du R. de même nom, dans la gr. Tartarie, près du pays de Cathay.

TAIPING, *Taipinga*, ville d'As. dans la Chine, huitième Métropole de la Prov. de Quangli, dans la partie qui appart. au R. de Tunquin. Elle a 23 villes dans sa dépendance. lon. 121. lat. 23. 20.

TAIPING, *Taipinga*, ville de la Chine, onzième Métropole de la Prov. de Nanquin, sur le Kiang. lon. 133. 6. lat. 32. 20.

TAITUNG, *Taitunga*, ville forte de la Chine, troisième Métropole de la Prov. de Xanfi. Elle est située avantageusement, entre des mont. lon. 130. 6. lat. 40. 20.

TALAVERA, *Elbors*, *Talavera*, forte & confid. ville d'Esp. dans la Nouv. Castille, avec une fort. Elle est sur la rive droite du Tage, dans une grande vallée, abond. en bled, fruits, & sur tout en vin délicieux, à 23 li. S. O. de Madrid. Il s'y tint un Synode en 1498. Elle appart. à l'Arc. de Tolède lon. 13. 28. lat. 39. 44.

TALI, *Talium*, gr. ville bien peuplée de la Chine, deuxième Métropole de la Prov. d'Yunnan, sur le

bord orient. du lac Siul. lon. 118. 20. lat. 25. 27.

TALLARD, *Talartium*, pet. ville de Fr. en Dauphiné, dans le Gapençois, sur la Durance, avec titre de Comté.

* Talmas, bourg de Fr. en Picardie, dans l'Elect. de Doullens.

TALMONT, *Talemundum*, pet. ville de Fr. dans la Saintonge, avec titre de Pr. & un pet. port. Elle est dans une presqu'Isle de la Gironde, à 8 li. S. O. de Saintes, 114 S. O. de Paris. lon. 16. 40. lat. 45. 38.

Il y a un bourg de ce nom au Dioc. de Luçon, avec une Abbaye de Bénédictins qui vaut 4000 liv.

TAMALAMEQUE, *Tamalameca*, ville de l'Amér. dans la Terre-Ferme, au Gouv. de Ste Marthe, sur la ri. de la Magdeleine. Elle appart. au Dioc. de Luçon, avec une Abbaye de Bénédictins qui vaut 4000 liv.

TAMARA (les Isles de) ou les Isles des IDOLES, Isles d'Afr. sur la côte de la h. Guinée, le long de la Sierra-Lionna. On y trouve de toutes sortes de rafraichissemens, de l'or & de l'ivoire.

TAMARA, *Tamara*, ville de l'Isle de Socotera, à l'entrée de la mer Rouge, avec un port. Elle est jolie & bâtie sur la côte sept. de l'Isle. C'est-là que le R. de Scotera fait sa résidence. lon. 70. lat. 12. 10.

TAMARACA, *Tamaraca*, Capitainie de l'Amér. mérid. au Brésil, bor. N. par la Capitainie de Parayba, E. par la mer du Nord, S. par la Capitainie de Fernambuc, O. par les Tapuyes. Il y a une Isle de même nom, qui est séparée de la Terre-Ferme par un canal fort étroit, & qui a trois li. de long & une de large. On y trouve un bon port, dont l'entrée est défendue par un chât. lon. 343. lat. mérid. 8.

Tamerville, bourg de Fr. en Normandie, au Diocèse de Coutances, Elect. de Valogne, avec un château.

TAMINGA, *Taminga*, ville de la Chine, septième Métropole de la Prov. de Pekin. Elle est dans un ter. agréable & fertile, & enve-

roupé de ri. & de lacs. Elle a onze villes dans sa dépendance. lon. 132, 20. lat. 36. 56.

TAMMESBRUCK, *Aggeripontum*, pet. ville d'Al. dans la Thuringe, bâtie par Pepin, pere de Charlemagne. Elle appart. à l'Elect. de Saxe, & est près de l'Unstrutt.

TAMWORTH, pet. ville à marché d'Ang. au C. de Stafford avec titre de Vic Elle envoie deux Députés au Parl. & est à 30 li. N. O. de Londres. lon. 15. 40. lat. 52. 45.

Tanaro, *Tanarus*, ri. d'Ital. qui prend sa source dans l'Apennin, aux confins du C. de Tende, & se jette dans le Pô, près de Bassignana.

Tandaye, *Voyez* Samar.

TANGER, *Tingis*, anc. & forte ville d'Afr. dans la Barbarie. au R. de Fez, dans la Prov. d'Habar, avec un port. sur la côte méridionale du détroit de Gibraltar. Elle fut donnée en 1662 à Charles II. R. d'Ang. mais ayant été abandonnée en 1684, elle retourna aux Maures. Elle est dans une belle sit. à 50 li. de Fez. lon. 12. lat. 36.

TANGERMUND, *Tangermunda*, ville d'Al. au cerc. de b. Saxe, dans la vieille Marche de Brandebourg, au confluent de la ri. de Tanger avec l'Elbe, à 9 li. N. O. de Brandebourg, 11 N. E. de Magdebourg. lon. 29. 45. lat. 52. 30.

TANGUT, *Tangutum*, R. d'As. dans la Tartarie Chinoise, bor. E. par la Chine, S. par le R. d'Ava, O. par les Etats du Mogol, & N. par les Etats du Gr. Chan des Callmoucks. Il est divisé en deux parties, dont la mérid. est le Tangut propre, & l'autre le Tibet. C'est le patrimoine du Dalaï Lama, souverain Pontife des Tartares. Ce Pontife est regardé comme un Dieu, qui sçait tout, qui voit tout, & connoît le fond des cœurs, sans faire aucunes questions. On vient de toutes les Indes lui offrir des hommages & des adorations. Il reçoit toutes ses humiliations de dessus un Autel posé au plus haut étage de la plus

belle des pagodes de la mont. de *Poutala*. Il ne rend e salut à personne, pas même aux P. Il se contente de leur mettre la main sur la tête, après quoi ils croient avoir obtenu la rémission de leurs péchés. Si ce Pontife vient à mourir, ils font persuadés qu'il renaît dans un autre corps; qu'il ne s'agit que de chercher en quel lieu il a bien voulu prendre une nouvelle naissance, & qu'il ne manque pas de le faire connoître. lat. 30-38.

TANJAOR, *Tanjarium*, ville d'As. dans les Indes, cap. d'un R. de même nom, sur la côte de Coromandel, sur un bras du fleuve Cavéri. C'est a résid. du Roi. Le R. est bor. N. par le R. de Gingi, S. par le Marava, O. par le R. de Maduré. C'est un des meilleurs pays des Indes. Les Fr. les Dan. & les Hol. y ont des loges. lon. 96. 42. lat. 11. 27.

Tannay, bourg de Fr. dans le Nivernois, Election de Clamecy, avec un Chapitre.

Tannenberg, *Tannenberga*, village de Prusse, près de Gilgenbourg, fameux par la sanglante bat. qui le donna au près en 1410, entre le Roi de Pologne & le Grand-Maitre de l'Ordre Teutonique.

TANOR, petit R. d'Asie, dans les Indes, sur les côtes de Malabar, bor. par les Etats du Samorin & par la mer. Il a 8 ou 10 li. en quaré; le pays est fertile, l'air sain, la chasse & la pêche abond. Le R. est allié des Port. Il fait sa résid. à Tanor, lieu princ. de son R. lon. 93. lat. 11. 4.

TANRODA, pet. ville d'Al. dans la Thuringe, près de l'Im, à une li. d'Erford. Elle appart. au D. de Saxe Weimar.

TAPACRI, Prov. de l'Amér. mérid. au Pérou, au Diocèse de la Plata. Elle a 20 li. de long & 12 de large.

TAPACURES, peuple de l'Amér. mérid. au Pérou, au S. de l'Audience de Los Charcas, vers des mont. auxquelles ils ont donné leur nom.

Ils courent d'une vitesse extraordinaire.

TAPUYAS, nom qu'on donne à plusieurs sauvages du Brésil. Ceux qui demeurent à 8 li. de la mer sont hardis, inconsistans, brigans, fort cruels & mangeurs d'hommes. Ils errent çà & là, n'ayant ni villes ni villages.

TARAGALE, *Taragalla*, ville d'Afr. une des princ. du R. de Tafilet, dans la Prov. de Dras, sur la ri. de Dras, avec un châ. fortifié. Elle est dans un ter. abond. en dattes, à 110 li. S. O. de Tafilet. lon. 11. 50. lat. 27.

TARANTAISE (la), *Tarantasia*, Prov. de Savoie, avec titre de C. bor. N. par le D. de Savoie & le Fauignoy, E. par le D. d'Aoste & par le C. de Maurienne. C'est un pays désagréable & stérile, plein de mont. affreuses. Montier en est la capitale.

Tarare, *Taratrum*, bourg de Fr. dans le Lyonnais, Election de Lyon, sur la riv. de Tordive, dans une vallée, au pied de la mont. de Tarare.

TARASCON, *Tarasco*, anc. peuplée, & gr. ville de Fr. en Provence, cap. d'une Viguerie de même nom, avec un châ. fort bien bâti, & un Chapitre composé de 15 Chanoines. Elle est sur la rive gauche du Rhône, dans un ter. délicieux & fert. vis-à-vis de Beaucaire, avec lequel elle communique par un pont de bateaux, à 4 li. N. d'Arles, 5 S. O. d'Avignon, 150 S. p. E. de Paris. lon. 22 d. 19'. 36". lat. 43 d. 48'. 20".

Il y a une autre ville de ce nom en Fr. au pays de Foix, sur l'Ariege à 3 li. de Foix.

TARAZONA, *Turiso*, anc. & forte ville d'Esp. au R. d'Aragon, sur les front. de la vieille Castille, avec un Evêc. suf. de Tolède. Elle est en partie sur un rocher & en partie dans une plaine fert. sur la ri. de Chiles, à 64 li. N. p. E. de Tolède, 51 N. p. E. de Madrid. lon. 16. 6. lat. 41. 55.

TARBES, *Tarba*, ville bien peuplée de Fr. en Gascogne, cap. du C. de Bigorre, avec un Evêché suffrag. d'Aulch, dont l'Evêque est Président des Etats de la Prov. & un châ. pour sa défense, qu'on appelle le *Château de Bigorre*. Elle est dans une belle plaine, sur la rive gauche de l'Adour, à 17 li. S. O. d'Aulch, 10 E. de Pau, 45 S. p. E. de Bourdeaux, 170 S. p. O. de Paris. lon. 17. 38. lat. 43. 12.

TARENTE, *Tarentum*, pet. mais peuplée, & forte ville d'Ital. au R. de Naples, dans la Terre d'Otrante, avec un Arch. titre de P. un fort sur une hauteur & un port célèbre. Elle étoit bien plus confid. du tems des Romains qu'elle ne l'est aujourd'hui. La plupart des habitans sont pêcheurs. Elle est sur une langue de terre, au bord de la mer, dans un golfe de son nom, à 16 li. S. E. de Bari, 23 N. O. d'Otrante, 58 E. de Naples. lon. 35. lat. 40. 45.

TARGA, *Targa*, pet. ville d'Afr. au R. de Fez, sur la côte de la mer Médit. avec un châ. sur un rocher. La pêche y est très-abond. Elle est dans une plaine environnée de mont. & d'épaisses forêts pleines de singes. lon. 13. 12. lat. 35. 2.

TARGOVISCO, ou **TARVIS**, *Targoviscum*, gr. & confid. ville de la Turquie Eur. cap. de la Valaquie sur la ri. de Launiza, à 27 lieues S. E. d'Hermanstad, 81 N. E. de Sophie, 75 N. E. de Belgrade, 117 N. O. de Constantinople. lon. 42. 40. lat. 45. 45.

TARIFFE, *Julia Traducta*, ville d'Esp. dans l'Andalousie, au Dioc. de Cadix, avec un châ. Elle est pauvre & peu peuplée, quoique gr. Elle est sur une hauteur, sur le détroit de Gibraltar, à 7 li. S. O. de Gibraltar, 11 N. E. de Tanger. lon. 12. 24. lat. 35. 56.

TARKU, *Tarcum*, ville d'Asie, cap. du Daghestan, sur la côte de la mer Caspienne, à 15 li. de Derbent, 25 S. E. de Terki, entre des rochers fort escarpés. lon. 66. 40. lat. 40. 20.

Tarn, *Tarnis*, ri. de Fr. qui prend sa source dans le Gévaudan, & se jette dans la Garonne, au-dessous de Montauban & de Moissac.

TARNOWITS, petite ville d'Al. dans la Silésie, à 2 li. de Strelitz.

TARO, ou *BORGO-DI-VAL-DI-TARO*, petite ville d'Ital. au D. de Parme, cap. de la Prov. de Val-di-Taro. Elle est sur le Taro, à 10 li. S. O. de Parme, 8 S. de Borgo S. Donino, lon. 27. 24. lat. 44. 34.

TARRAGA, *Tarraga*, ville d'Esp. dans la Catalogne, sur une colline, près de la ri. de Cervera, chef-lieu d'une Viguerie, à 6 li. de Lerida.

TARRAGONE, *Taraco*, anc. & forte ville d'Esp. dans la Catalogne, avec un port, un Arc. & une Univ. Elle étoit autrefois très-célèbre & bien peuplée; mais on y compte à peine 500 maisons. Il s'y fait néanmoins un bon com. C'est la patrie de Paul Orose. Les Fr. furent obligés d'en lever le Blocus en 1641, & le siège en 1644. Elle est sur la côte de la mer Médit. sur une colline, d'où l'on a une vue charmante, dans un ter. agréable & abon. en Bon vin, huile, grains, &c. à 18 li. N. E. de Tortose, 18 O. de Barcelone, 50 N. O. de Majorque. 90 E. p. N. de Madrid. lon. 18. 58. lat. 41. 12.

TARSE, *Tarsus*, anc. ville de la Turquie As. dans la Caramanie, qui fait partie de la Natolie, avec un Arc. On n'y voit presque plus que ruines. C'est la patrie de St Paul. Elle est sur le Cydne, assez près de son emb. dans la mer Médit. lon. 33. 30. lat. 37. 10.

TARTARES, *Tartari*, peuples qui habitent une gr. partie de l'As. vers le Nord, & une partie de l'Eur. ils sont partagés en Tartares proprement dits, en Callmoucks, & en Tartares Mougales. Les Tartares proprement dits sont presque tous Mahométans. Ils sont divisés en plusieurs branches, 1°. Les *Usheks*, Voyez ce mot. 2°. Les *Cara-Kalpaks* qui habitent à l'E. de la mer Caspienne. 3°. Les Tartares de la *Casatchia orda*, qui habitent la par-

tie orient. du Turkestan, entre la ri. de Jemba & celle de Sirh. Ils ressemblent beaucoup aux Callmoucks, & sont gr. voleurs. Ils sont continuellement la guerre à leurs voisins. 4°. Les Tartares *Bachkirs*, qui habitent à l'E. du Wolga, au pied des mont. des Aigles. Ce sont eux qui, avec les Tartares d'Ufia, habitent la gr. Bulgarie. 5°. Les *Circasses*, Voyez Circassie. 6°. Les *Daghestans*, Voyez Daghestan. 7°. Les Tartares de *Crimée*, Voyez Crimée. 8°. Les *Konbans*, qui habitent au S. de la ville d'Azof, sur la ri. de Rouba, entre les Palus Méotides & la mer Noire, le long du Caucafé. 9°. Les Tartares de *Budziack*, Voyez Bessarabie. 10°. Les Tartares de *Nagai*, qui habitent entre le Wolga & le Jaïck au Nord de la mer Caspienne; ils ressemblent au Tartares du Daghestan.

Les Tartares Mougales, ou Mogols occupent un pays de plus de 400 li. de long. & 150 de large. Il est bor. E. par l'Océan orient. S. par la Chine, O. par les Callmoucks, N. par la Sibérie. C'est la partie la plus consid. de la gr. Tartarie. Les Mougales ont différentes Religions, différentes coutumes, & des manières particulières, selon les pays qu'ils avoisinent. C'est une partie de ces Tartares qui s'empara de la Chine, il y a quelques siècles. En général tous les Tartares s'adonnent au brigandage, & ne vivent que de leur bétail & du butin qu'ils font sur leurs voisins. Ils aiment beaucoup la chair de cheval, le lait de jument, & toutes les liqueurs fortes. La plupart campent çà & là sans avoir aucune demeure fixe.

TARTARIE, *Tartari*, gr. pays qui comprend plus d'un tiers de l'As. en allant vers le N. On le divise en Tartarie Moscovite, Tartarie Chinoise, & Tartarie indépendante; & c'est proprement ce qu'on appelle la gr. Tartarie. Il est habité par les différentes espèces de Tartares dont on parle plus haut. Voyez ces différents articles.

La petite Tartarie, ou la Tartarie

Précopite, est une Prov. tributaire du Turc. au N. de la mer Noire, & au S. de la mer Russe. La Crimée en fait partie.

TARTAS, *Tartefum*, pet. ville de Fr. en Gascogne, au pays d'Albret. Les Huguenots en avoient fait une place de résistance, mais les fortifications en ont été démolies. Elle est bâtie en forme d'amphithéâtre, sur une colline, sur la Midouze, qui se jette dans l'Adour, à 5 li. N. E. de Dax. lon. 16. 47. lat. 43. 52.

TARUDANT, ou *Sus*, *Tarudantum*, gr. anc. com. belle, & forte ville d'Afr. cap. de la Prov. de Sus, au R. de Maroc, avec un chat. Elle est à 2 li. de l'Atlas, 50 S. O. de Maroc. lon. 9. 55. lat. 29. 20.

TASSING, *Tassinga*, Île de Dan. entre celles de Fionie, de Langeland, & Arroee. Elle n'est séparée de la prem. que par un canal fort étroit. Il y a quelques bourgs & villages.

TATTA, *Tatta*, ville d'Al. dans les Etats du Gr. Mogol, cap. de la Prov. de Sinde. ou de Tatta. Les Port. y font un gr. com. Elle est sur l'Inde, à quelques li. de son emb. dans un ter. fert. & agréable. lon. 86. lat. 25. 20.

TAVASTUS ou **GRONENBOURG**, *Tavasthia*, ville de Suede, dans la Finlande, cap. de la Prov. de Tavastlande, sur une ri. qui se jette dans le lac de Wana, à 21 li. N. O. de Borgo, 25 N. E. d'Abo. lon. 41. 58. lat. 61. 25. La Prov. est bor. N. par la Bothnie orient. E. par la gr. Savolax, S. par la Nylande, O. par la Finlande propre & par la Bothnie orient. Elle fournit beaucoup de fer.

TAUHEL, pet. ville de Pologne, dans la Pomerele, sur la ri. de Verde, à 13 li. N. O. de Culm, 22 S. O. de Marienbourg. Les Chevaliers de l'Ordre Teutonique la prirent & la brûlerent en 1310. Elle s'est rétablie depuis, & a beaucoup souffert dans les guerres de Pologne. lon. 36. 10. lat. 53. 28.

Taverny, bourg de l'Île de Fr. *Elect. de Paris*, avec un Prieuré,

Taugon-la-Ronde, bourg de Fr. dans le pays d'Aunis, Election de la Rochelle.

TAVIRA ou **TAVILA**, *Tavira*, ville confid. de Port. cap. de la Prov. d'Algarve, avec un beau chat. & un des meilleurs ports du R. défenda par une fort. Elle est dans un ter. agréable & fert. à l'emb. de la ri. de Gilaoon, entre le cap. St Vincent & le détroit de Gibraltar, à 40 li. O. p. N. de Cadix, 46 O. p. S. de Séville, 48 S. E. de Lisbonne. lon. 10. 15. lat. 37. 3.

TAVISLOCK, *Tamare*, ville à marché d'Ang. dans le Devonshire, sur le Tawy, qui coule par différens canaux, le long des rues de la ri. La pêche y est abon. Elle envoie deux Députés au Parl. & est à 55 li. S. O. de Londres. lon. 13. 34. lat. 50. 21.

* **TAULIGNAN**, pet. ville de Fr. dans le Dauphiné, *Elect.* de Montelimard.

TAUNTON, *Tannedunum*, jolie ville à marché d'Ang. en Sommersetshire Il y a une manufacture de draps. Elle envoie deux Députés au Parl. & est agréablement sit. sur le Taw, à 40 li. O. de Londres. lon. 14. 20. lat. 51. 20.

TAVORMINA ou **TAORMINA**, *Tauromenium*, pet. ville d'Ital. dans la Sicile, dans le val de Demona. Elle est sur la côte orient. de l'Île, sur la pente d'une mont. qui s'avance dans la mer, à 10 li. S. O. de Messine, 10 N. E. de Catane. lon. 33. 10. lat. 37. 50.

TAUREAU (l'Île du) *Taurus*, Île de Fr. dans la Bretagne, à l'emb. de la ri. de Morlais, dont l'entrée est défendue par le chat. du Taureau. lon. 13. 44. lat. 48. 40.

TAURIS, *Turesum*, gr. ville d'Al. dans la Perse, cap. de l'Aderbijan, à l'entrée de la Turquie, de la Moscovie, & de la Perse. On y compte environ 250000 ames. On y voit plusieurs belles Mosquées; la plus superbe est celle qu'on trouve en sortant de la ville, en allant du côté d'Isfahan. Il s'y fait un com. confid. & il n'y a gueres de villes en

Af. où l'argent soit plus commun. Elle est au bout d'une plaine, & environnée de mont. sur deux ri. dans un ter. assez agréable, à 130 li. N. O. d'Ispahan, 36 S. E. de Nassivan, lon. 64. 25. lat. 38. 2.

Taurus, gr. chaîne de mont. d'Af. la plus gr. que nous connoissons. Elle commence dans la partie orient. de la pet. Caramanie, & s'étend fort avant dans les Indes. On lui donne différens noms, selon les différens pays qu'elle traverse.

Tauves, bourg de Fr. en Auvergne, Election de Clermont.

Tay (le) *Tayus*, une des plus gr. ri. d'Ecosse, qui prend sa source au mont Grantbain, dans la Prov. de Braid A'bin, & se jette dans la mer du Nord, à 3 li. E. de Dondée. Elle est navigable, & divise l'Ecosse en sep. & en mérid.

TAYOAN, *Tayoanum*, ville d'Af. cap. de l'Isle de Formose, dans la mer de la Chine, avec un port sur la côte occid. de l'Isle. lon. 139. 5. lat. 22. 35.

TAYVEN, *Tayvenum*, anc. grande, belle & forte ville de la Chine, prem. Métropole de la Prov. de Xanfi. Les R. y ont fait quelquefois leur résid. Elle est dans une sit. agréable, entre des mont. & des collines. lon. 229. 20. lat. 38. 33.

TCIENNIEN, gr. belle, riche, & forte ville de la Chine, dans la Prov. de Nanquin, sur le Klang. Il s'y fait un gr. com. Elle est sur la route de Nanquin à Pekin.

TEBEIBELT, Prov. d'Afr. dans le Biledulgerid, au milieu du Zara. Il y a 3 per. villes, & des ter. abon. en palmiers.

TEBESSA, *Tebeffa*, anc. ville d'Afr. au R. de Tunis, sur les confins du R. d'Alger. On y voit plusieurs beaux restes d'antiquité. Elle est sur une ri. au pied d'une mont. à 50 li. de la mer. lon. 26. 50. lat. 35. 5.

TEZZA, ville forte d'Afr. au R. de Maroc, cap. de la Prov. de même nom. Les habitans sont riches & fort belliqueux. Ils font un bon com.

Elle est sur la pente d'une des mont. de l'Atlas, dans une sit. avantageuse. lon. 12. 50. lat. 33. 50.

TECELT ou *TECHEIT*, ville d'Afrique, au R. de Maroc, dans la Prov. de Sus. Elle est dans une belle plaine sur la ri. de Sus, dans un pays abon. en dattes & en cannes de sucre. Les habitans sont fort riches, & font un bon com. lon. 8. 40. lat. 29. 10.

Teck (le) *Ticis*, ri. de Fr. dans le Roussillon. Elle prend sa source dans les Pyrénées, au N. de Prats de Molo, & se jette dans la Médit. un peu au-dessous d'Elne.

TECKLENBOURG, *Teckelia*, ville d'Al. au cer. de Westphalie, cap. de C. de même nom, avec un châ. bâti sur une colline. Elle appartient au C. de Beinheim, & est à 10 li. N. E. de Munster, 4 S. O. d'Oinabruck. lon. 25. 40. lat. 52. 20.

TECOANTEPEQUE, ville consid. de l'Amér. sept. au Gouv. de Guaxaca, sur la côte de la mer du Sud, avec un port & une Abbaye fortifiée, qui commande la ville. On y voit de belles Eglises & de belles maisons. lon. 280. lat. 41. 58.

TECORT, *Tifidis*, anc. & forte ville d'Afr. cap. d'un R. de même nom, dans le Biledulgerid, dans les Etats du R. de Maroc. Elle est sur une mont. au pied de laquelle coule une pet. ri. Les habitans sont assés envers les étrangers. lon. 25. 30. lat. 29. 25.

TECULET, ville d'Afr. au R. de Maroc, dans la Prov. de Hea, avec un vieux châ. & un pet. port. Elle est sur la pente d'une mont. à l'emb. d'une ri. de même nom, dans un pays fert. lon. 8. 30. lat. 30. 45.

TEDEDEZ, *Teidesin*, ville forte d'Af. au R. d'Alger, dans la Prov. de ce nom, sur la côte de la mer Médit. avec un châ. La pêche y est très-abon. Elle est à 20 li. N. E. d'Alger. lon. 21. 50. lat. 36. 40.

TEDNEST, gr. & consid. ville d'Afr. au R. de Maroc, cap. de la Prov. de Hea. Les habitans sont fort hospital. quand un étranger arrive

dans cette ville sans y avoir de connoissance, le Maire lui donne un billet pour aller loger chez un Bourgeois, qui le reçoit parfaitement bien. Les Port. la prirent en 1514; mais quelque tems après les habitans se souleverent contre eux, & les chasserent. Elle est dans une belle plaine, sur une ri. qui l'entoure de tous côtés. lon. 9. lat. 30. 30.

TEDSI, *Teds*, anc. & consid. ville d'Afr. au R. de Maroc, dans la Prov. de Sus. Elle est dans une plaine abon. en bled & en troupeaux, à une li. de la ri. de Sus, 12 de Tarudans, 7 de l'Atlas.

TEFEZARA, *Afacilicis*, anc. gr. & forte ville d'Afr. en Barbarie, au R. de Trémécen, à 5 li. de Trémécen. Il y a plusieurs mines de fer dans son terrain.

TEFLIS ou **TIFLIS**, *Tephlis*, belle, forte & consid. ville d'Asie, dans la Perse, cap. de la Georgie, dans la Province de Carduel. On y compte environ 20000 âmes, Arméniens, Géorgiens, Catholiques Romains qui ont leur Evêq. & Mahométans. C'est-là que le P. G. de la Georgie fait sa résid. dans un Palais magnifique. Il s'y fait un com. consid. princ. en fourrures. On y voit de beaux bazars & des caravanserais très-bien entretenus. Elle est sur la rive droite du Kur, au pied d'une mont. sur la pente de laquelle il y a une bonne font. dans laquelle il y a des bains d'eau minérale, à 42 li. N. O. de Gandjoa, 80 N. p. E. d'Erivan, 50 O. de Terki. lon. 63. 50. lat. 43.

TEGAN, *Teyanum*, ville de la Chine, 40. Métropole de la Prov. de Huquang. Il y a dans le ter. de cette ville des pet. ver. qui font de la cire blanche à la maniere des abeilles. lon. 130. 6. lat. 31. 51.

TEGAZA, *Tegaza*, ville d'Afr. cap. du pays de même nom, à l'E. du R. de Sénégal, dans le desert de Barbarie. On trouve dans ce pays des mont. de sel. lon. 11. 5. lat. 21. 40.

TEGOVARIN, *Tegovarina Regio*,

pays d'Afr. en Barbarie, au Biledulgerid. Il comprend 50 chât. & plus de 100 villages. C'est-là où s'assemblent les Caravanes pour traverser le Sahara.

TEGTEZA, ville d'Afr. au R. de Maroc, dans la Prov. de Hea. Les habitans sont fiers & gr. voleurs. Elle est sur le sommet d'une mont. fort escarpée.

TERAMA, cont. de l'Arabie heureuse, sur la mer Rouge, bor. N. par l'Etat du Cherif de la Mecque, E. par le pays de Chaulan, S. par le terrain de Mecca.

Teilleul (le) *Telliolum*, bourg de Fr. en Normandie, Dioc. d'Avranches, Elect. de Mortain, avec titre de Vicomé.

TEISCHNITZ, ville d'Allem. en Franconie, dans l'Evêc. de Bamberg, cap. d'un Bail. avec un chât.

TEL, petite ville d'Italie dans la Valteline, sur une h. Elle est Chef d'une Communauté.

TELAMONE, *Telamona*, petite ville d'Ital. sur la côte de Toscane, dans l'Etat delli Presidii avec un petit port & une bonne fort. Elle appartient au Gr. D. & est à l'emb. du torrent d'Ossa, à l'extrémité d'une pointe de rocher escarpé, à 4 li. N. d'Orbitello. lon. 28. 50. lat. 42. 37.

TELGEN, *Telga*, ville fort marchande de Suede, dans la Sudermanie, sur le bord mérid. du lac Maler, à 5 li. S. O. de Stockholm. lon. 35. 59. lat. 59. 18.

TELLIGT, petite ville d'Al. au cerc. de Westphalie sur l'Embs, dans l'Evêc. de Munster, avec une riche Abbaye.

TELTSCHE, ville d'Al. dans la Moravie, sur les front. de la Bohême, à la source de la ri. Teya. lon. 33. 40. lat. 49.

TÉMÉCEN, **TEMESNE**, *Temesna*, Prov. d'Afr. au R. de Fez en Barbarie, bor. N. par la riviere d'Ommirabi, E. par celle de Burregreg, S. par l'Atlas, O. par la mer de Gibraltar. Elle a environ 30. li. de long sur 20 de large. C'est une des plus fert. campagnes de la Barbarie.

Les habitans sont orgueilleux & fort félicieux. Les femmes se piquent d'être belles & bien parées. Elles portent quantité de bijoux aux bras, à la gorge & aux oreilles.

TEMENDEUST ou **METAPEUST**, *Castonium*, ville d'Afr. au R. d'Alger, près de la mer Médit. à 10 li. du fleuve Isér, à 4 li. E. d'Alger. lon. 21. 18. lat. 36. 36.

TENESWAR, **TEMISWAR**, *Temisvaria*, consid. importante & très-forte ville de la h. Hongrie, cap. du C. de même nom. Sôlman II. s'en rendit maître en 1551, & elle appart. aux Turcs jusqu'en 1716, que le Pr. Eugène la reprit. Elle est sur la r. de Temes, sur les confins de la Transilvanie, à 60 li. S. E. de Bude, 22 N. E. de Belgrade, 28 S. du Gr. Waradin. lon. 39. 10. lat. 45. 58.

TEMENY, *Temianum*, R. d'Afr. dans la Nigritie, bor. N. par le Niger, E. par le R. d'Ouangara, le desert de Zeu, & le R. de Dauma; S. par le R. de Gabou, O. par celui de Biro. On dit que les habitans se nourrissent de chair humaine.

TEMNELET, pet. ville bien peuplée d'Afr. au R. de Maroc, sur une mont. fort haute, d'où sort une pet. ri. Les habitans sont des sauvages; pauvres & sans police.

TEMPLIN, pet. ville d'Al. dans l'Electorat de Brandebourg, au pays d'Uker-March, sur les confins de la moyenne Marche, près du lac de Dolgen. L'union héréditaire entre les Maisons de Brandebourg & de Poméranie se fit dans cette ville en 1427.

TENACERIM ou **TENASSERIM**, *Tenasserim*, anc. ville bien peuplée des Indes, au R. de Siam, cap. d'une Prov. de son nom. Elle a un Gouv. qui a le titre de Viceroi. Elle est sur la r. de Tenacerim, dans un ter. abon. en tout ce qui est nécessaire à la vie. lon. 116. 20. lat. 12. 46.

TENDE, *Tenda*, ville forte d'Ital. dans le Piémont, cap. d'un C. de même nom, avec un bon châ. Elle

est sur la rive droite de la Roja, un peu au-dessus de son confluent, avec la r. de Brogna, à 8 li. S. O. de Coni, 21 N. p. E. de Nice, 21 S. de Turin. lon. 25. 10. lat. 44.

TENEDOS, *Tenedos*, Ile célèbre de l'Archipel, sur la côte d'Adin-Zic, Prov. de la Natolie, au S. E. de Lemno, à 4 li. du détroit de Gallipoli. Elle a environ 5 li. de long & 4 dans sa plus gr. largeur. Son vin muicat est le meilleur du Levant. Tenedos en est la cap. C'est une ville assez gr. bâtie sur la côte orient. de l'Isle, au pied d'une mont. Elle a un bon & gr. port, défendu par un châ. lon. 43. 56. lat. 39. 52.

TENERIEFE, *Nivaria*, Ile d'Afr. l'une des Canaries, la plus consid. par ses richesses, son com. & son étendue. Elle est au S. de l'Isle de Salvages, à l'O. de la gr. Canarie, au N. de l'Isle de Gomere, & à l'E. de l'Isle de Palme. Elle a environ 18 li. de long & 8 de large. On y trouve en abon. du vin de Canarie, des fruits de différentes espèces, des bestiaux, du gibier, &c. Une partie de l'Isle est entourée de mont. inaccessibles. Il y en a une sur-tout qu'on appelle *le Pic de Teneriffe*, qui est regardée comme une des plus hautes mont. du monde; son sommet s'éleve bien au-dessus des nues, & on le voit de plus de 40 li. en mer, quand le Ciel est serein; il est toujours couvert de neige. Les Hol. y prennent leur premier méridien. Laguna est la cap. de l'Isle. lon. 1 d. 13. 30". lat. 28 d. 30'.

TENERIEFE, *Teneriffa*, ville de l'Amér. dans la Terre-ferme, au Gouv. de Ste Marthe, sur la r. de la Magdelene, à 40 li. de Ste Marthe. lon. 205. 50. lat. 9. 45.

TENEZ, *Tenza*, ville d'Afr. au R. de Tremécen, cap. d'une Prov. de même nom, avec une bonne fort. Le Cadet Barbetouffe prit cette ville après la mort de son frere; & depuis elle est restée aux Turcs. Elle est sur la pente d'une mont. à une demi-li. de la mer. lon. 29. 20. lat. 25. 20.

La Prov. est bor. E. par celle d'Alc.

ger, O. par celle de Trémécén, S. par l'Atlas, N. par la mer-Médit. C'est un pays abond. en bled & en troupeaux. Les habitans sont belliqueux, & se piquent d'honneur & de bravoure.

TENEZA, *Tenez*, pet. ville d'Afr. au R. de Maroc. Elle est dans une sit. très-avantageuse, sur la pente d'une des mont. de l'Atlas.

TENGCHOU, *Tenchoum*, ville de la Chine, 5c. Métropole de la Prov. de Xantung, avec un bon port, où se tient ordinairement la gr. foire des Chinois. Elle est dans une Ile & a 8 villes dans sa dépendance. lon. 131. 8. lat. 37. 20.

* **TENNIS**, bourg de Fr. dans le Maine, Elect. du Mans.

TENNSTADT, ville d'Al. dans la Thuringe, près des ri. de Seltenlein & Schambach, à 2 li. d'Erfort. Elle appart. à l'Elect. de Saxe. Les Imp. la prirent & la pillèrent en 1632 & en 1641.

Tenremonde ou Termon, *Voyez* Dendermonde.

TENZEGZET, ville forte d'Afr. au R. de Trémécén, au haut d'un rocher, au pied duquel coule la ri. de Tesma, sur le chemin de Fez à Trémécén.

TEOLACHA, anc. ville d'Afriq. dans la Barbarie, au Biledulgerid. Elle est dans un ter. abon. en dattes, sur une ri. d'eau chaude.

TERAMO, *Interamna*, anc. petite ville d'Ital. au R. de Naples, dans l'Abruzze ult. avec un Evêc. qui ne relève que du Pape, établi vers l'an 500. Elle est au confluent des ri. de Viciola & de Tordino, à 10 li. N. E. d'Aquila, 4 N. O. d'Atri. lon. 31. 28. lat. 42. 37.

TERASSON, *Terasson*, petite ville de Fr. dans le li. Périgord, au Dioc. de Sarlat, avec une Abbaye de Bénédictins. Elle est sur la Vézère, qu'on passe sur un beau pont, à 4 li. de Sarlat. lon. 18. 54. lat. 45. 15.

TERCÈRE, *Tercaria*, Ile de la mer du Nord, la princ. des Açores. Elle a environ 16 li. de tour. Elle est entourée de tous côtés de rochers

escarpés & de forts qui la rendent inaccessible. Le terrain y est agréable & fertile. Il abonde en grains, vin, fruits, & généralement en tout ce qui est nécessaire à la vie. Les hommes y sont plus beaux & plus gr. qu'en aucun endroit de l'Eur. Le princ. com. de l'Isle est en pastel. Les habitans sont bien faits & spirituels; les hommes se piquent de religion & de galanterie en même temps. Ils font point d'honneur, jaloux & vindicatifs à l'excès. Ils aiment beaucoup à paroître; ils ne forcent presque jamais le jour; mais ils sont gr. coureurs de nuit, & cherchent la bonne fortune. Les femmes ont l'esprit vif & sont enjouées. Angra est la cap. de l'Isle.

TERGA, *Terga*, anc. ville d'Afr. au R. de Maroc, sur la ri. d'Ommirabi, à 16 li. d'Azamor, dans une campagne fertile.

Tergoes, *Voyez* Goes.
Tergow, *Voyez* Gouda.

TERKI, *Terchium*, gr. & forte ville d'As. cap. de la Circassie Moscovite. C'est la résid. d'un P. particulier qui dépend du Czar de Moscovie. Elle est dans un endroit marécageux, sur la ri. de Terck, à une demi-li. de la mer Caspienne, à 50 li. E. de Teflis. lon. 66. 35. lat. 43. 20.

TERMINI, *Therma Himerenses*, ville d'Ital. sur la côte sept. de la Sicile, dans la vallée de Mazare, avec un fort châ. bâti en forme de citad. Elle est renommée par ses eaux minérales. On y voit un bel Aquéduc & plusieurs beaux édifices. Elle est à l'emb. de la ri. de Termini, dans un ter. abon. en bled & en bon vin, sur les front. du Val de Demona, à 27 li. N. E. de Mazare, 8 S. E. de Patern. lon. 31. 35. lat. 38. 5.

* **TERMOLI**, *Buba*, ville d'Ital. au R. de Naples, dans la Capitane, sur les confins de l'Abruzze, avec un Evêc. suff. de Bénévent. Elle est près de la mer, à 13 li. S. E. de Lanciano. lon. 22. 42. lat. 41. 58.

* **TERMUIDEN**, pet. ville & forte,

des Pays-Bas, dans la Flandre Hol. au N. E. de l'Ecluse.

TERNATE, *Ternata*, Isle de la mer des Indes, la princ. des Moluques proprement dites, sous la Ligne. Elle abonde en noix de cocos, bananes, citrons, oranges, amandes, &c. On y trouve quantité de perroquets & d'oiseaux du Paradis. Le pays est rempli de café & de bois qui fournissent beaucoup de gibier. La mer y est fort poissonneuse. Il y a un R. particulier qui dépend des Hol. Les habitans sont Mahométans; ils vivent long-tems, quoiqu'ils se nourrissent très-mal. Ils sont fort paresseux, & ne peuvent comprendre comment on peut se donner tant de peines pour se procurer les avantages de la vie. Malayo est la cap. de l'Isle & la résidence du Roi.

TERNEUSE, pet. ville & fort, de la Flandre Hol. entre les branches de l'Escaut, à 2 li. d'Axel & du Sasde-Gand. Elle est très-forte par son assiette, étant dans une plaine que la mer couvre de ses eaux de 12 en 12 heures.

TEMI, *Titerannium*, anc. & consid. ville d'Ital. dans l'Etat de l'Eglise, au D. de Spolète, avec un Evêc, qui ne relève que du Pape. La Cathédrale est magnifique. Cette ville étoit autrefois bien plus consid. qu'elle ne l'est aujourd'hui. On y compte environ 12000 ames. Elle est dans une Isle formée par la Néra, dans un ter. fert. & abond. en bon vin, à 6 li. S. p. O. de Spolète, à 18 N. p. E. de Rome lon. 30. 20. lat. 42. 4.

TERNOVA, *Ternobum*, ville de la Turquie Est, dans la Bulgarie, résid. d'un Sangiack. Elle est sur une mont. près de la ri. de Janetra, à 38 li. N. E. de Sophie, 35 N. O. d'Andrinople. lon. 43. 28. lat. 43. 1.

TEROUANE, *Tarvanna*, ville ruinée de Fr. au C. d'Artois, sur la Lis. C'étoit autrefois un Evêc. Elle fut cédée à la Fr. par le Traité des Pyrénées; mais il ne lui fut pas permis de la rétablir. lon. 19. 57. lat. 50. 36.

TERRACINE, *Anxur*, anc. ville

d'Ital. dans l'Etat de l'Eglise, dans la Campagne de Rome, sur les front. de la Terre de Labour, avec un Evêché suff. du Pape. Elle est presque ruinée. Elle est près de la mer, sur la pente d'une mont. dans un ter. des plus fert. d'Ital. à 20 li. S. E. de Rome, 22 N. O. de Naples. lon. 30. 50. lat. 41. 20.

TERRA-NUOVA, *Phaustania*, anc. ville d'Italie, sur la côte orient. de l'Isle de Sardaigne, au fond d'un golfe de son nom. Son Evêc. a été uni à celui de Cassel Aragonense. lon. 27. 20. lat. 41. 3.

Il y a une autre ville de ce nom en Sicile, dans le Val de Noto, avec titre de D. & un port à l'emb. de la ri. de Terra-Nuova. lon. 31. 55. lat. 37. 10.

TERRE DE LA COMPAGNIE (la) Isle sit. entre le 45 & 52 degré de lat. vers le 175 de lon. à l'entrée d'un golfe qui entre dans le pays de Kamtschatka, au N. de l'Al. Ce fut les Hol. qui la découvrirent en cherchant un passage du Japon à la mer du Nord.

TERRE-FERME, con. de l'Amér. entre l'Isle de la Trinité & l'Isthme de Panama. Elle comprend la Nouv. Andalousie, Venezuela, Rio de la Hacha, Ste Marthe, Carthagene; la Terre-Ferme proprement dite, le Popayan, le Nouv. R. de Grenade, la Guianne & la Castille d'or.

TERRE-NEUVE, *Terr-Nova*, gr. Isle de l'Océan, sur la côte orient. de l'Amér. sept. à l'entrée du golfe de St Laurent, à 15 ou 16 lieues de l'Isle du cap Breton. Elle est de figure triangulaire. On lui donne 300 li. de tour. Elle est remplie de mont. & de bois; il y a de grandes prairies. La terre n'est pas fort bonne. Le principal avantage qu'on retire de cette Isle, est la pêche de la morue qui est très-abond. sur les côtes. Les Fr. & les Ang. y étoient établis; mais elle fut entièrement abandonnée aux Ang. par la paix d'Utrecht. Plaisance en est la capitale.

Terre-Sainte, Voyez Judée.

TERRES ANTARCTIQUES, *Antarctica*

TRALES ou MERID. *Regiones Antarctica*, nom que l'on donne aux terres qui sont sit. vers le Pole mérid. par opposition à celles qui sont vers le Pole sept. qu'on appelle *Arctiques*, du nom qu'on donne à ce Pole. Les découvertes qu'on a faites dans l'une & l'autre de ces régions ne fussent pas pour nous les faire connoître. On est cependant bien plus avancé vers le Nord que vers le Midi.

Tertolen, *Voyez* Tolen.

TERUEL, *Terulum*, ville confid. d'Esp. au R. d'Aragon, sur les front. du R. de Valence, avec titre de Cité, & un Evêc. sup. de Sarragosse. C'est la patrie de Gilles Sanches Munos. Elle est dans une gr. plaine agréable & fertile, au confluent de Guadalaviar & de l'Alhambra, à 30 li. S. O. de Sarragosse, 5 E. d'Albarazin, 45 E. de Madrid. lon. 16. 40. lat. 40. 30.

* **TERVERE**, ville des Provinces-Unies, dans l'Isle de Walcheren en Zélande, avec un assez bon port & un bel arsenal.

TESCHEN, *Teschina*, anc. ville d'Al. dans la h. Silésie, cap. d'un D. de même nom, avec un châ. Elle est fermée d'une forte muraille, & est entre les rî. de Weichsel & d'Else, partie dans une vallée, partie sur une hauteur, à 15 li. S. E. de Toppaw, 22 E. p. N. d'Olmütz, 27 S. O. de Cracovie. lon. 36. 30. lat. 49. 46.

TESEGDELT, ville d'Afr. au R. de Maroc, dans la Prov. de Hea, près de la source de la rî. de Techevit. Elle est entourée d'un rocher escarpé qui la rend imprenable. Les habitans sont polis & affables envers les étrangers.

Tefino, *Tefinus*, gr. rî. d'Ital. qui prend une de ses sources au mont St Gothard, & l'autre dans le Bâil. de Bellizone en Ital. & se jette dans le Pô, un peu au-dessus de Navie.

* **TESEL**, Isle de la Hol. sept. à l'entrée du Zuiderzée, avec une bonne cit. sur la côte mérid. qui sert à la défense d'Amsterdam, & un bon & grand port.

TESSET, *Tesseta*, pet. ville d'Afr. en Barbarie, dans le Biledulgerid. Les habitans n'ont ni trafic ni police.

TESSIN, *Tessinum*, petite ville d'Al. au D. de Meckelbourg, chef-lieu d'une Seig. sur la rî. de Rackanis, entre Demin & Rostock.

Tesly, bourg de Fr. en Normandie, au Dioc. de Coutances, sur la rî. de Vire, avec titre de Baronnie.

* Tête (la) bourg de Fr. en Guienne, dans le Bourdeinois, Election de Bourdeaux.

TETSCHEN, petite ville d'Al. au R. de Bohême, avec un châ. R. sur l'Elbe, à 10 li. de Prague.

TETUAN, *Tetuanum*, anc. & agréable ville d'Afr. au R. de Fez, sur la rî. de Cus, à une li. de la mer, avec un châ. qui commande la ville, & un assez beau Palais. Il y a beaucoup de Juifs qui y font un gr. com. Elle est dans une belle plaine abon. en tout ce qui est nécessaire à la vie, à 43 li. de Fez. lon. 12. 25. lat. 35. 25.

TEURERT, anc. ville d'Afr. en Barbarie, au R. de Fez, sur le sommet d'une mont. près du Za. C'étoit autrefois une des places les plus importantes d'Afrique.

Teurteville, bourg de Fr. en Normandie, au Dioc. de Coutances, Election de Valogne.

TEWKSBURY, *Tewksburia*, ville à marché d'Ang. en Glocestershire, avec titre de Bat. Elle est rem. par ses manufactures de draps & par le combat qui se donna auprès en 1471. Elle envoie deux Députés au Parl. & est sit. au confluent de la Savern & de l'Avon. à 27 li. N. O. de Londres, 4 de Worcester. lon. 15. 30. lat. 52. 3.

TEUZAR, *Tifuris*, anc. & confid. ville d'Afr. en Barbarie, dans le Biledulgerid. divisée en deux par une rî. Il s'y fait un bon coin. Elle est dans un ter. abondant en dattes.

Teuzin, *Voyez* Quizina.

TEXEL, *Texelia*, pet. ville des Pays-Bas, dans la North-Hollan. à l'emb. du Zuiderzée, à 18 li. d'Amsterdam, avec un bon port & une

Bonne fort. auprès du bourg de Texel. Elle est fameuse par les bat. navales qui se donnerent auprès en 1653 & en 1673. L'Amiral Tromp fut tué dans la premiere.

TEZAR, *Tesara*, anc. & confid. ville d'Afr. en Barbarie, au R. de Fez, cap. de la Prov. de Cuzt. Il y a beaucoup de noblesse & de Juifs qui y font un gr. com. Elle est dans une plaine fert. sur une ri. à 16 li. de Fez, 25 de Melile. lon. 9. 40. lat. 33. 40.

TEZUCO, *Tescucum*, ville de l'Amér. sept. dans la nouv. Esp. sur le lac de Mexique. Elle étoit très-confid. du tems que Cortez fit la conquête du Mexique. Ce fut-là qu'il se prépara à faire le siège de Mexico; & ce fut la prem. ville qui fut gouv. par un R. Chrétien. lon. 276. 10. lat. 20. 25.

TEZELA, *Ariana*, très-anc. ville d'Afr. en Barbarie, au R. de Trémé-
een, avec un pet. châ. fort par la sit. Elle est dans une gr. plaine abon. en froment & en orge, à 6 li. d'O-ran. lon. 18. lat. 35. 25.

TEZOTE, pet. ville d'Afr. en Barbarie, au R. de Fez, dans la Prov. de Garet. Elle est sur la pointe d'un rocher, à 3 li. de Melile. lon. 15. 40. lat. 34. 40.

THABARESTAN (le) *Tabarestiana*, Prov. de Perse, qui s'étend vers le N. le long de la mer Caspienne. Elle est bor. O. par les Prov. de Dilem & de Ghilan, E. par le Georgian & le Korassan qui la bor. aussi au S. avec l'Iraque Persique.

Thabor, haute & célèbre mont. d'As. dans la Judée. Elle s'élève en forme de pain de sucre, dans une campagne isolée, & fait au haut une belle plaine fert. & abon. en bonnes herbes. Ce fut sur le Thabor que se passa le Mystere de la Transfiguration de Notre-Seigneur.

THABOR, *Thaborum*, ville forte d'Al. au R. de Bohême, sur le grand chemin de Budweis à Prague. au cer. de Bechin. Ce fut Ziska qui la bâtit en 1419. sur une hauteur, près de la si. de Lusinitz, à 20 li. S. E. de Pra-

gue, 10 N. E. de Budweis. Elle a été prise plusieurs fois dans les guerres de Bohême. lon. 32. 45. lat. 49. 22.

Thairé, bourg de France au pays d'Aunis. Election de la Rochelle.

Thamisé (la) *Tamēsis*, la plus confid. ri. d'Ang. dans la partie mérid. Elle se forme des ri. de Tame & Isis, qui se joignent auprès de Dorchester, au C. d'Oxford, & se jette dans la mer d'Al. C'est la ri. d'Eur. la plus avantageuse pour la navigation.

THANET, *Tanetos*, pet. Isle d'Ang. dans la Prov. de Kent, avec titre de C. Elle est formée par la Stour, à son emb. & a 3 li. de long sur 2 de large. Elle abon. en bled & en pâturages. Etomar en est le chef-lieu.

THANN, pet. ville de Fr. dans la h. Alsace, au Dioc. de Bâle. chef-lieu d'un Bail, auprès d'une mont. Il y a une Collégiale.

THASO, *Thasus*, Isle de l'Archipel, sur la côte de Iamboli, Prov. de la Macédoine, à l'entrée du golfe de Contesse. Elle a 5 li. de long sur trois de large. Elle abon. en tout ce qui est nécessaire à la vie. Les fruits & le vin y sont délicieux. On y trouve des mines d'or & d'argent & des carrieres de beau marbre. Le bourg de Thaso en est le chef-lieu. Il a un bon port qui y attire beaucoup de Marchands. lon. 42. 30. lat. 40. 53.

THEBAIDE ou **SAYD**, *Thebais*, gr. cont. d'Afr. dans la h. Egypte; depuis Fium auprès du Nil jusqu'à la mer Rouge, entre de h. mont. de part & d'autre. C'est la Province la moins fert. & la moins peuplée de l'Egypte. Elle est remplie de deserts célèbres par la retraite d'un gr. nombre de Saints Solitaires, & habités maintenant par des Arabes grands ennemis des Turcs & voleurs de profession.

THEBES ou **THIVE**, *Thebe*, anc. & célèbre ville de Grèce. dans la Livadie, avec un Evêque Grec. Elle n'est plus rien en comparaison de ce qu'elle étoit autrefois. Les Turcs qui en sont les maîtres, y ont deux Mosquées. Elle est entre deux pet. ri. à

20 li. N. O. d'Athènes, 13 S. E. de Livadie, 115 S. O. de Constantinople lon. 41. 40. lat. 38. 22.

Thenailles, Abbaye de Fr. au Dioc. de Laon. Elle est de l'Ordre de Prémontré, & vaut 8000 livres.

* Thezeay, bourg de F. dans le Poitou, Election de Poitiers.

Thermie, *Thermia*, Ile de l'Archipel, une des Cyclades, au S. de l'Ile de Zia, & au N. de Serfante, près du golf. d'Angia. Elle a 5 li. de long & 2 de large. Le ter. y est bon & bien cultivé. On y recueille beaucoup de soie. C'est un pays de bonne chère; on y a les perdrix presque pour rien. Thermie en est le chef-lieu & la résid. d'un Evêq. Grec. lon. 42. 31. lat. 37. 25.

Thessalie, Voyez Janna.

Thessalonique, Voyez Salonicki.

THETFORD, *Sitomagus*, ville à marché d'Ang. au C. de Norfolk, sur la ri. d'Ouse. Elle étoit autrefois Episc. Elle envoie deux Députés au Parl. & est à 24 li. N. E. de Londres. lon. 18. 2. lat. 52. 23.

Theulley, Abbaye de Fr. au Dio. de Dijon. Elle est de l'Ordre de Cîteaux, & vaut 8000 livres.

THÉZAN, pet. ville de Fr. dans le Languedoc, au Dioc. de Béziers.

Thibery (St) Voyez St Tubery.

THIÉRACHE, *Theorascia*, pays de Fr. qui fait partie de la Picardie. Il est bor. N. par le Hainaut & le Cambresis, E. par la Champagne, S. par le Laonois, O. par le Vermandois.

THIERS ou THIERN, *Thierrium*, ville com. & bien peuplée de Fr. en Auvergne, dans la Limagne, sur les front. du Forez, avec titre de Vic. C'est la patrie de St Etienne, fondateur de l'Ordre de Grandmont. Elle est sur la pente d'un côteau, près de la Durolle, à 9 li. E. de Clermont, 10 N. O. de Montbriffon, 88 S. p. E. de Paris. lon. 21 d. 12'. 52". lat. 45 d. 51'. 27".

Thiezac, bourg de Fr. en Auvergne, au Dioc. de St Flour, Elect. d'Aurillac.

* Thigné, bourg de Fr. en Gascogne, dans les Landes.

* Thil, bourg de Fr. en Gascogne, dans les Landes.

THIONVILLE, *Theodonis villa*, très forte ville de Fr. dans le Luxembourg, cap. d'un bail. Les Fr. la prirent sur les Eip. en 1548; elle leur fut rendue par le Traité de Cateau-Cambresis. Le Mar. de Feuquieres fut obligé d'en lever le siège en 1639, après avoir été battu par le Général Piccolomini. Le P. de Condé la reprit en 1643, après la bat. de Rocroi; & elle fut cédée à la Fr. par le Traité des Pyrénées. Elle est dans une sit. avantageuse, sur la rive gauche de la Moselle qu'on y passe sur un pont défendu par un ouvrage à corne, à 8 li. N. de Metz, 7 S. E. de Luxembourg, 78 N. E. de Paris. lon. 23 d. 50'. 30". lat. 49 d. 21'. 30".

THIRENSTEIN, pet. ville d'Al. dans la basse Autriche, près du Danube, avec un beau châ. à 15 li. N. O. de Vienne.

Thive, Voyez Thebes.

THIVIERS, pet. ville de Fr. dans le Périgord, Election de Périgueux.

THOISSEI, *Tossiacus*, ville de Fr. une des plus consid. de la P. de Dombes, avec un beau Collège. Elle est dans un ter. fert. près des ri. de Soane & de Chalarone, à 6 li. N. de Trévoux, 80 S. E. de Paris. lon. 22. 23. lat. 46. 8.

THOMAS (St) Ile de l'Amérique sept. une des Antilles, à l'E. de Porto-Rico, avec un port, un bourg & un fort. Elle a 6 li. de tour, & appartient aux Dan. & aux Brandebourgeois. lon. 312. 30. lat. 18. 20.

THOMÉ (San) *Insula Sui Thome*, Ile d'Afr. dans le golfe de Guinée, dans la mer d'Ethiopie. Elle fut découverte en 1495. par les Port. qui en sont les maîtres. Elle est presque ronde, ayant environ 12 li. de diamètre. Le ter. y est fertile & abon. en cannes de sucre. Il y a des vignes qui ont du raisin mûr, en fleurs & en verjus dans toutes les saisons de l'année. L'air y est mal sain & nuisible aux étrangers, à cause de la chaleur. Quoique cette Ile soit cou-

née dans le milieu par la Ligne, il y a un mont, dont le sommet est toujours couvert de neige. Pavoafan en est la capitale.

Thomé (St) Voyez Méliapour.

* Il y a une petite ville de ce nom dans le Vivarais, Dioc. de Viviers.

THONON, *Tunonium*, jolie pet. ville de Savoie, cap. du Chablais. On y voit un très-beau Palais & plusieurs Couvens d'hommes & de femmes. C'est le lieu de la naissance du Bienheureux Amédée IX. D. de Savoie. Elle est près de l'emb. de la ri. de Drame, dans le lac de Genève, à 8 li. N. E. de Genève, 5 S. O. de Laufane. lon. 24. 10. lat. 46. 22.

THORIGNY, *Taurinacum*, petite ville de Fr. en Champagne, Elect. de Sens.

THORN, *Torunium*, ville consid. de Pologne, dans la Prusse R. au Pal. de Culm. C'étoit autrefois une ville Ansatique & elle jouit encore aujourd'hui de gr. privileges. La Religion Luthérienne y est dominante. Gustave Adolphe l'assiégea inutilement en 1629. Charles Gustave la prit en 1655, & Charles XII. en 1703; il en fit démolir les fortif. C'est la patrie du célèbre Copernic. Elle est partagée en deux villes, l'anc. & la nouvelle, & est sit. sur la rive droite de la Vistule, où il y a un pont rem. par sa gr. à 34 li. S. p. E. de Dantzick, 37 O. p. N. de Varsovie, 6 S. de Culm. lon. 36. 57. lat. 52. 56.

THOUARS, *Toarcium*, anc. & consid. ville de Fr. dans le Poitou, avec titre de D. Pairie, érigé en 1563 & en 1595, en faveur de la Maison de la Trimoille, & un beau châ. Elle est sur une colline, sur la ri. de Thoue, à 13 li. S. E. d'Angers, 14 N. O. de Poitiers, 65 S. O. de Paris. La ville n'a point d'autres fortif. que la ri. & de h. murailles entourées de doubles fossés. lon. 17. 18. lat. 46. 59.

THOUN, *Thunum*, jolie ville de Suisse, au cant. de Berne, avec un châ. où réside l'Avoyer. Elle est dans une sit. agréable & avantscuse,

au bord d'un beau lac, partie dans une Isle formée par l'Aar qui fort du lac, & partie au pied d'une colline, à 4 li. de Berne, 17 de Laufane. lon. 25. 22. lat. 46. 45.

THOURGAW, *Thurgovia*, Bail. de Suisse, le long de la ri. de Thour, bor. E. & N. par le lac, la ville & l'Evêc. de Constance, S. par les terres de l'Abbé de St Gall, O. par le cant. de Zurich. C'est le plus grand Bail. de toute la Suisse, le plus beau, le plus riche, le plus fort, & le plus agréable pays de cette Répub. Il est extrêmement peuplé. La souv. appart. aux 8 anc. cant. qui y envoient tour à tour un Bailli.

THUIN, *Tudinum*, pet. ville des Pays-Bas, dans l'Evêc. de Liège, au pays d'entre Sambre & Meuse, sur la rive droite de la Sambre, à 2 li. S. O. de Charleroi, 5 & dem. N. E. de Maubeuge, 6 S. E. de Mons. lon. 21. 54. lat. 50. 18.

* Thuré, bourg de Fr. dans le Poitou, Elect. de Châtelleraut.

THURINGE, *Thuringia*, Prov. d'Al. au cer. de h. Saxe, avec titre de Land. bor. N. par le D. de Brunswick & par la P. d'Anhalt, E. par la Misnie, S. par la Franconie, & O. par la Hesse. Elle a environ 30 li. de long sur autant de large. C'est un pays très-fertile en grains & en fruits, abond. en bois, & arrosé de plusieurs ri. Elle appart. aux D. de Saxe, à l'Elect. de Mayence, & à plusieurs autres petits Souv. Erford en est la capitale.

* THUYR, pet. ville de Fr. dans le Roussillon. Il y a Justice R. non ressortissante.

Thyatire, Voyez Ak-hissar.

TIANO, *Teanum*, anc. pet. ville d'Ital. au R. de Naples, dans la Terre de Labour, avec un fameux Couvent de Religieuses. Il y a auprès de cette ville une fontaine d'eaux minérales qu'on dit être salutaires aux gens qui ont la pierre. Elle est à 6 li. N. O. de Capoue. lon. 31. 43. lat. 41. 34.

TIBET, R. de la gr. Tartarie, qui fait partie du Tangou. Voyez ce mot. L. 1. iij

Tibre (le) *Tiberis*, & en Italien *Tevere*, fleuve célèbre d'Italie, qui prend sa source dans l'Apennin, dans la partie orient. du Florentin, vers les confins de la Romagne, & se jette dans la mer de Tolcane à Ostie.

TIDOR, *Tidor*, Isle de la mer des Indes, une des Moluques, à l'E. de l'Isle de Gilolo, au S. de Ternate, & au N. de Motir. Elle a 7 li. de tour; l'air y est beaucoup plus sain qu'à Ternate. Elle produit en abon. les épiceries & les denrées qu'on trouve dans les autres Moluques. Il y a un arbre nommé *Apilaga* ou le *bon arbre*, dont l'écorce étant coupée fournit une quantité d'eau qui tient lieu de fontaines & des ruisseaux. Les Hol. ont beaucoup de forts dans cette Isle; & quoiqu'elle ait un R. particulier, on peut dire qu'ils en font les maîtres. Le R. résid. à Tidor, capitale de l'Isle. Elle est sur la côte orient. Les bois & les rochers qui l'environnent, en font une place de bonne défense. lon. 144. lat. 30'.

TIEL, *Tilum*, ville forte des Pays-Bas, dans la Gueldre Hol. au quartier de Ninègue, dans le b. Betau. Le Vahal l'arroie d'un côté, & de l'autre elle est environnée de plusieurs grands marais.

TIENCIN, gr. & belle ville de la Chine, dans la Prov. de Pekin, où elle a le rang de seconde gr. forteresse, avec un port qui y attire un gr. nombre de com. Elle est sur un bras de mer appelé *Cang*. lon. 135. 6. lat. 38. 50.

Tierpied, bourg de Fr. dans la Normandie, Elect. d'Avranches.

TIFFAUGES, pet. ville de France dans le Poitou, Elect. de Mauléon, sur la Sèvre, avec titre de Vicomté.

Tigre ou **Tigil** (le) *Tigris*, fleuve confid. d'As. qui prend sa source dans les mont. de l'Arménie, & se jette avec l'Euphrate dans le golfe de Bassora.

TIGRE, *Tigrum*, R. d'Afr. dans l'Abissinie, du côté de l'Egypte. Il est bor. N. par les R. de Sennar & des Balous, E. par la mer Rouge,

S. par les R. d'Angor & de Bagemader, O. par ceux de Sennar & de Dambca.

Tilbourg, *Tileburgum*, gros bourg des Pays-Bas Hol. au pays d'Ostervick. Il est principalement rem. par ses manufactures de draps & d'autres étoffes. lon. 22. 39. lat. 51. 37.

Tillemont ou **Tirlemont**, *Tillemontium*, village assez gr. des Pays-Bas, dans le Brabant, au quartier de Louvain. C'étoit autrefois une des villes les plus confid. du Brabant; mais les guerres l'ont ruinée. C'est la patrie de Jean Boltandus. Elle est sur la Geere qu'on passe sur plusieurs ponts, à 4 li. S. E. de Louvain, 9 N. de Namur, 10 S. E. de Bruxelles. lon. 22. 33. lat. 50. 49.

Tilliers, *T. gularia*, bourg de Fr. dans la Normandie, sur la ri. d'Iton, avec un chât. & titre de C.

TIMANA, ville de l'Amér. mérid. au Popayan, cap. d'une cont. de même nom, qui abon. en fruits & en pâturages. Elle est sur une petite ri. qui se jette dans celle de Caketa, à 40 li. de Popayan, 60 de Sra-Fé de Bogota. lon. 306. 30. lat. 1. 25.

TIMOR, *Timora*, Isle de la mer des Indes, au S. des Moluques, & à l'E. de l'Isle de Java. Elle a 60 li. de long & 15 de large. Elle abon. en bois de Santal, en cire & en miel. Les Hol. y ont un fort.

TINE, *Tinia*, pet. ville de la Turquie Eur. dans la Bosnie, sur le *Tis*. Il y avoit autrefois un Evêc. suff. de Spalatro. Elle est sur les confins de la Dalmatie & de la Croatie, à 15 li. N. O. de Spalatro, 12 N. E. de Sebenico, 18 S. O. de Jaicza. lon. 34. 48. lat. 43. 28.

TINE, *Tenos*, Isle de l'Archipel, une des Cyclades, au S. d'Andro, au N. de Micone, & à l'O. de Nicaria. Elle a 7 li. de long sur 3 de large. Elle est fort mont. & très-bien cultivée; elle abonde en fruits excellens. La soie fait un de ses principaux revenus. Il ya un Evêq. Latin qui fait sa résidence à St Nicolo, chef-lieu de l'Isle. lon. 43. 22. lat.

TINGTOESYS, *Tingoefi*, peuples de l'Empire Ruffien, dans la Sibérie, le long du fleuve Jenifea, à l'E. des Samoïedes, & au S. de la mer du Nord. Ce font des gens paisibles & doux, qui d'ailleurs font peu connus.

TINIAN, Isle de l'Océan orient. une des Isles Marianes, au N. de l'Isle du Sud. Elle a 15 li. de tour. lon. 162. lat 15.

TINZEDA, ville d'Afr. dans la Barbarie, au Biledulgérid, dans la Prov. de Dras, sur la ri. de ce nom, dans un pays fert en dattes, bled & orge, & abond. en indigo. lon. 11. 40. lat. 26. 55.

TINZULIN, grande & forte ville d'Afr. en Barbarie, dans la Prov. de Dras, au Biledulgérid, sur la ri. de Dras, avec une bonne fort. lon. 12. lat. 27. 30.

TIPPERARY, *Tiperariensis Comitatus*, C. d'Irlande, dans la Prov. de Munster, bor. E. par le C. de la Reine & de Kilkenny, O. par le C. de Limerick & le Sannon, N. par le C. du R. S. par celui de Waterford.

TIPRA, R. d'Asie, dans les Indes, sous le Tropique du Cancer, dans les Etats du Roi d'Ava. Il est bor. N. par le R. d'Asem, E. par le R. d'Osul, S. par le R. d'Aracan, & O. par celui de Bengale. La riv. d'Aracan le traverse dans toute sa longueur.

TIRANO, *Tiranum*, jolie ville bien peuplée du pays des Grifons, cap. du G. de son nom. Il y a auprès une Eglise magnifique dédiée à la Vierge, où l'on va en pèlerinage de toutes parts. Elle est sur l'Adda, à 7 li. S. O. de Bonnio. lon. 27. 25. lat. 46. 18.

Tirlemont, Voyez Tillemont.

TIRNAU, *Tirnavia*, belle, forte & confid. ville de la h. Hongrie, au C. de Neitra, sur les front. de celui de Pofon. L'Eglise des Jésuites est très-belle. Les Imp. battirent auprès de cette ville les mécontents de Hongrie en 1705. C'est la patrie de Jean Sambuc. Elle est sur la ri. de Tirna,

à 9 li. N. E. de Presbourg, 9 N. O. de Neuhaufel, 2 O. de Léopolstadt. lon. 35. 50. lat. 48. 36.

TIROL (le) *Tirolis*, C. d'Al. qui fait partie des Etats héréditaires de la Maison d'Autriche, bor. N. par la Baviere, E. par la Carinthie & l'Arch. de Saltzbourg, S. par une partie des Etats de Venise & par le Trentin, O. par les Suisses & le pays des Grifons. On le divise en trois parties, qui ont le Tirol propre, l'Evêché de Brixen & les pays annexés. C'est un pays mont. & abond. en pâturages. On y trouve des mines d'argent, de cuivre & de fer. Inspruck en est la capit. Il tire son nom du châ. de Tirol, qui est sur la riv. d'Etsch.

Tiron, Abbaye de Fr. au Dioc. de Chartres. Elle est de l'Ordre de St Benoît, & vaut 9000 liv.

Tironeau, Abbaye de Fr. au Dioc. du Mans. Elle est de l'Ordre de Cîteaux, & vaut 4000 liv.

TITAN ou **CABAROS**, Isle de Fr. sur la côte de Provence, la plus orient. des Isles d'Hieres, Voyez Hieres.

TITICACA, *Titicaca*, Isle de l'Amér. mérid. au Pérou, dans l'Audience de Los Charcas, dans un lac auquel elle donne son nom, & qui est un des plus larges & des plus longs de ceux de l'Amér. mérid.

TITMONING, petite ville d'Al. dans l'Arc. de Saltzbourg, aux confins de la Baviere, sur la Saltz. La peste y fit de gr. ravages en 1310. Le feu du Ciel la réduisit en cendre en 1571; depuis ce tems elle s'est un peu rétablie.

TITUL, *Tibiscum*, pet. ville forte de la h. Hongrie, au C. de Bodrog. Elle est sur une hauteur, sur la rive droite de la ri. de Teisse, auprès de son confluent avec le Danube, à 8 li. E. de Peter-Waradin, 8 N. O. de Belgrade. lon. 38. 28. lat. 45. 26.

TIVIOTDALE, *Tiviotia*, Prov. de l'Ecosse mérid. au S. de la Twede, & à l'O. du Northumberland. Elle est traversée par la ri. de Tiviot, &

abonde en bled & en pâturages. Les habitans font bons soldats.

TIVOLI, *Tibur*, anc. & célèbre ville d'Ital. dans l'Etat de l'Eglise, dans la Campagne de Rome, avec un Evêc. suff. du Pape. On y voit plusieurs beaux restes d'antiquité, un beau Palais bâti par le Cardinal d'Est, & une cascade superbe, formée par la ri. de Teverone, auprès de laquelle Tivoli est sit. sur le haut d'une mont. dans un ter. abond. en excellens vins, fruits, & généralement en tout ce qui est nécessaire à la vie, à 7 li. N. E. de Rome, 5 N. E. de Frelcati, 4 N. O. de Palestrine. lon. 30. 27. lat. 41. 57.

TLASCALA, *Tlascala*, ville confid. de l'Amér. septent. dans la Nouv. Esp. cap. de la Prov. de même nom, qui fait partie de l'Audience de Mexico. Elle étoit autrefois bien plus confid. qu'elle n'est. Il y avoit un Evêc. qui a été transféré à Puebla de los Angeles. C'est la résid. d'un Alcade Major. Elle est sur une riv. en partie dans la plaine & en partie sur une mont. à 25 li. S. E. de Mexico. lon. 277. 30. lat. 19. 40.

La Prov. s'étend d'une mer à l'autre. Elle est bor. N. par le golfe du Mexique, S. par la Prov. de Guaxaca & par la mer du Sild, O. par le Gouv. de Mexico. Elle est remplie vers le N. de h. mont. couvertes d'arbres. Il y a des lions, des tigres, des singes. Au reste ce pays a tout ce qui est nécessaire à la vie.

TOAM ou *TYAM*, *Tuomontium*, ville d'Irlande dans la Prov. de Connaught, au C. de Galloway. C'étoit autrefois une ville considér. cap. de la Prov. Ce n'est plus aujourd'hui qu'un bourg, qui a néanmoins un Arc. & titre de Vic.

TOBOL ou *TOBOLSCA*, *Tobolium*, ville confid. de l'Emp. Rusien, cap. de la Sibérie, & la résid. du Viceroi. Il s'y fait un gr. com. de pelleteries. Elle est sur une mont. au confluent des ri. de Tubol & d'Yrtis. lon. 90. 10. lat. 58.

TOCAT, *Tocata*, gr. belle &

très-confid. ville d'As. dans la Natolie, capitale d'une Prov. de même nom, qui fait partie de l'Amasie. C'est la résid. d'un Cadi, d'un Vainvode & d'un Aga. Elle est habitée par environ 20000 familles Turques, 4000 Arméniennes, & 3 ou 400 familles Grecques, qui y ont un Arc. C'est une des villes les plus com. de la Natolie. Elle est bâtie en forme d'amphithéâtre, au pied d'une mont. sur le fleuve Toufanla, dans un ter. abondant en fruits & en excellent vin, à 66 li. O. d'Erzerom, 12 S. E. d'Amasie, 95 N. d'Alep, 100 de Constantinople. lon. 53. 30. lat. 39. 35.

TOCAYMA, *Tocciama*, ville de l'Amér. mérid. dans la Terre-ferme, au nouveau R. de Grenade. Elle est sur la ri. de Pati, près de son confl. avec la ri. de la Magdelene, dans un ter. abond. en toutes sortes de fruits, & en cannes de sucre. Il y a auprès des bains chauds entre deux torrens fort froids. lon. 316. 50. lat. 4.

TOCKENBOURG, Comté de Suisse, dans la dépendance de l'Abbaye de St Gall. Il a à peu près la figure d'une jambe, & s'étend entre de h. mont. On le divise en Prov. supérieure & en Prov. inférieure. Il est fertile en grains & fruits.

TODI, *Tudertum*, anc. ville d'Ital. dans l'Etat de l'Eglise, au D. de Spolète, avec un Evêché suff. du Pape. C'est la patrie du Pape St Martin. Elle est sur une colline, près du Tibre, à 9 li. S. de Pérouse, 8 O. de Spolète, 22 N. de Rome. lon. 30. 2. lat. 42. 47.

TOKAY, *Tokeum*, très-forte ville de la h. Hongrie, au C. de Zimplin, avec un chât. Les Mécontents de Hongrie la prirent en 1682; mais elle retourna à la Maison d'Autriche en 1685. Elle est renommée par ses excellens vins, & est sit. au confl. du Bodrog & de la Teissé, à 30 li. N. O. du gr. Waradin, 36 N. E. de Bude, 15 S. de Cassovie. lon. 38. 40. lat. 48. 10.

TOLEDE, *Toletum*, anc. très-forte, belle, com. & célèbre ville

Tolè, la 2e. de la Nouv. Castille, dont elle étoit autrefois la cap. aussi bien que de toute l'Esp. avec une fameuse Univ. plusieurs manufactures d'étoffes de soie & de laine, & un des plus riches Arc. du monde, dont l'Arc. est Primat d'Esp. gr. Chancelier de Castille, & Conseiller d'Etat. Il s'y est tenu 17 Conciles. Parmi un gr. nomb. de beaux bâtimens, on remarque sur-tout le Palais R. le Palais de l'Arc. & la Cathédrale qui est une des mieux rentées d'Esp. Tolède est la patrie de Jean-Louis de la Cerda. Elle est dans une situat. très-avantageuse & très-agréable, sur une mont. fort élevée, entourée du Tage des deux côtés, à 15 li. S. de Madrid, 75 N. de Grenade, 74 N. p. E. de Séville, 46. N. E. de Mérida. lon. 14. 20. lat. 43. 6.

TOLÈN ou **TERTOLÈN**, *Tola*, pet. ville des Pays-Bas Hol. dans la Prov. de Zélande, dans une Isle de même nom, près du Brabant, dont elle est séparée par un canal, sur lequel la ville est sit. à une li. & demie N. O. de Berg-op-Zoom lon. 21. 42. lat. 51. 32.

TOLENTIN, *Tolentinum*, petite ville d'Ital. dans l'Etat de l'Eglise, dans la Marche d'Ancone, avec un Evêc. sup. de Fermo, uni à celui de Macerata. C'est la patrie de François Philophe. Elle est sur la Chiento, à 3 li. S. E. de St Severino, 4 S. O. de Macerata, 35 N. E. de Rome. lon. 31. 2. lat. 43. 10.

TOLNA, *Atinimum*, ville de la b. Hongrie, capit. du C. de même nom, sur la rive droite du Danube, à 3 li. S. O. de Colocza, 24 N. d'Essek, 20 S. de Bude. lon. 36. 55. lat. 46. 30.

TOLOSA, *Iturissa*, jolie ville d'Esp. dans la Biscaye, cap. du Guipuscoa. Ce fut Alphonse le Sage, R. de Castille, qui la fonda, & son fils Sanche IV. acheva de la peupler en 1290 Elle est dans une vallée agréable & ferr. entre deux mont. sur les ri. d'Araxes & d'Orta, qu'on passe sur deux beaux ponts, à 15 li. S. O. de Bayonne, 19 S. E. de Bilbao, 16

N. O. de Pampelune. lon. 15. 32. lat. 43. 12.

TOLU, ville de l'Amérique mérid. dans la Terre-ferme, au Gouv. de Carthagene. C'est de cette ville qu'on apporte en Eur. le *Baume de Tolu*; & il se tire d'un arbre semblable aux bas pins. Elle est à 12 li. de Carthagene. lon. 304. 40. lat. 9. 40.

TOMAR, *Tomara*, jolie pet. ville de Port. dans l'Estremadure, sur le chemin de Coimbra à Lisbonne. Elle est dans une belle plaine, au pied d'une mont. où il y a un chât. appart. aux Chevaliers de l'Ordre de Christ, sur la ri. de Nabfan, à 16 li. S. E. de Coimbra, 26 N. E. de Lisbonne. lon. 10. 10. lat. 39. 30.

TOMBUT, *Tombutum*, R. d'Afr. dans la Nigritie, bor. N. par les R. de Chinquelle & de Goubour, E. par ceux de Gabi & d'Yaourri, S. par la Guinée, O. par le pays de Jarra-Saracole & par celui des Mandingues. Il est traversé en gr. partie par le Niger. Il ne nous est pas fort connu. On seait seulement qu'il y a beaucoup d'or, & toutes les choses nécessaires à la vie. Tombut en est la cap. C'est une gr. ville, bâtie à quelque distance du Niger, où le R. fait sa résid. dans un riche Palais. Les Marchands de Barbarie, & des autres endroits de l'Afr. y font un gr. com. lon. 18. 30. lat. 15. 35.

TOMOSKOI ou **TOMO**, ville de l'Emp. Russien, dans la Sibérie, entre les deux bras de la ri. de Tom. On trouve dans ses environs des mines de plomb, de fer & de cuivre.

TONDEREN ou **TUNDERN**, *Tundera*, ville de Dan. au D. de Sleswig, cap. du Bail. de même nom, avec une bonne fort. Elle est sur la ri. de Widaw, dans un pays ferr. à 10 li. S. E. de Rypen, 6 S. O. d'Appenrade, 10 N. O. de Sleswig. lon. 26. 45. lat. 54. 58.

TONGOUS ou **TOUNGUSES**, peuples Tartares, qui habitent la partie orient. de la Sibérie, & sont soumis à l'Emp. Russien. On les divise en 4 branches princ. Les *Sabatski*, qui habitent vers le 60. d. de lat. les

Podkamena, qui habitent entre la ri. de Jenifea & celle de Lena ; les *Oleni*, qui habitent vers les sources de la Lena & de la riv. d'Aidan ; & les *Conni*, qui habitent entre le lac Baikal & la ville de Nerzinskoi. Ils sont tous fort braves & fort robustes ; se nourrissent de la pêche & de la chasse , & habitent dans des huttes. Les uns vont nus en été , & les autres s'habillent de peaux de bêtes. Leur Religion consiste à reconnoître un Dieu Créateur, qu'ils n'honorent & ne prient jamais : ils ont aussi différentes Idoles , qu'ils révérent ou qu'ils maltraitent , selon qu'ils le jugent à propos. Un de leurs plus gr. sermens est d'égorger un chien , & de lui sucer le sang jusqu'à la dernière goutte. Ils se font toutes sortes de marques sur le visage & sur les mains, qui servent à les distinguer.

TONGRES ou **TONGEREN**, *Tungri*, ville des Pays-Bas, dans l'Évêché de Liège, dans la Halshaye. Elle étoit autrefois très-consid. & capit. d'un gr. pays du tems de Jules-César. Les Fr. la prirent en 1672, & la démantelerent en 1673. Elle est sur la ri. de Jars, à 5 li. S. O. de Maltricht, 6 N. O. de Liège. lon. 23. 3. lat. 50. 48.

TONNAY-BOUTONNE, *Tauniscum ad Vultonam*, pet. ville de Fr. en Saintonge, sur la Boutonne. lon. 16. 56. lat. 45. 58.

TONNAY-CHARENTE, *Tauniacum ad Carantonum*, anc. & consid. ville de Fr. en Saintonge, au Dioc. de Saintes, avec un chât. une Abbaye de Bénédictins, un port, & titre de P. appart. à la Maison de Rochechouart. Elle est sur la rive droite de la Charente, à une li. de Rochefort, 6 de Saintes, 101 S. O. de Paris. lon. 16. 43. lat. 50. 6.

TONNEINS, *Tonefium*, pet. ville de Fr. en Guienne, dans l'Agénois, sur la Garonne.

TONNERE, *Tornodurum*, anc. pet. ville de Fr. en Champagne, au Sénonois, capit. d'un C. consid. Elle est renommée par ses bons vins,

& est sur la ri. d'Armançon, à 8 li. d'Auxerre, 13 S. de Troyes, 41 S. E. de Paris. lon. 21. d. 38'. 44". lat. 47^{d.} 51'. 8".

TONNINGEN, *Tonninga*, ville de Dan. au D. de Sleswigk, capit. de la cont. de même nom. Elle appart. autrefois au D. de Ho stein-Gottorp. Le R. de Dan. fut obligé d'en lever le siège en 1700 ; mais l'ayant prise en 1707, il en fit raser les fortific. Elle est dans une péninsule formée par la ri. d'Eyder, où il y a un port comm. à 10 li. S. O. de Sleswigk, 23 N. O. de Hambourg. lon. 26. 45. lat. 54. 30.

TOPINAMBES (Isle des) Isle de l'Amér. mérid. dans la Terre-Ferme, au pays des Amazones, dans la ri. de ce nom. Elle a 60 li. de long. Le ter. y est fertile & très-agréable. Elle est habitée par un gr. nombre de Sauvages.

TOPLITZ, petite ville de Bohême, au cerc. de Leutmeritz, rem. par un bain d'eaux chaudes fort renommées dans la Bohême.

TOR, ville d'Al. dans l'Arabie Pétrée, sur la mer Rouge, avec un bon port défendu par un chât. On y voit un beau couvent de Grecs, dans le jardin duquel on trouve des fontaines ameres, qu'ils disent être celles que Moïse rendit douces en y jettant un morceau de bois. Bien des Auteurs prennent cette ville pour l'anc. *Elana*. lon. 52. lat. 28.

TORCELLO, *Torcellum*, ville presque ruinée d'Italie, dans la République de Venise, avec un Evêché, à 6 li. de Venise. lon. 30. 5. lat. 45. 35.

TORDESILLAS, *Turris-Sillana*, belle ville fortifiée d'Esp. au R. de Léon, avec un grand & magnifique Palais. Elle est dans un ter. fert. en bled & en vin, sur la rive droite du Douero, qu'on passe sur un beau pont, à 7 li. S. O. de Valladolid, 30. S. E. de Léon. lon. 13. 10. lat. 41. 40.

TORGAU, *Torgavia*, ville d'Al. au cerc. de la h. Saxe, dans le D. de Saxe, capit. d'une Seiga. de lon.

nom, avec un beau châ. Les différentes guerres d'Al. l'ont presque ruinée. Elle est sur la rive gauche de l'Elbe, à 8 li S. de Wittemberg, 9 N. E. de Leipfick. lon. 30. 50. lat. 51. 38.

Torigné, bourg de Fr. dans le Maine, Election du Mans.

TORIGNI, *Toriniacum*, petite ville de Fr. en Normandie, avec un magnifque château, une Abbaye de l'Ordre de Cîteaux, & tit. de C. C'est la patrie de François de Callières. Elle est sur un ruis. à 3 li. de St Lo, 8 de Coutances. lon. 16. 35. lat. 49. 12.

TORNA ou TORNAN, *Torna*, ville de la h. Hongrie, capit. du C. de même nom. Elle est sur la riv. de Sayo, sur une hauteur, à 9 li. O. de Cassovie. lon. 38. 50. lat. 48. 52.

TORNE, *Torna*, ville de Suede, dans la Bothnie occid. capit. d'une contr. de même nom, avec un bon port. Elle est à l'emb. de la riv. de Torne, sur la côte la plus sept. du golfe de Bothnie, à 100 li. N. d'Abbo, 124 N. E. de Stockholm. lon. 41. 57. lat. 65. 43.

TORNOVE, ville de la Turquie Eur. dans la Macédoine, dans la Prov. de Janna, avec un Evêc. Grec sup. de Larisse. Elle est au pied des monts Dragoniza, sur le Salempria, à 4 li. N. O. de Larisse. lon. 40. 28. lat. 39. 53.

TORO, *Taurus*, anc. & confid. ville d'Esp. au R. de Léon, dans la partie appelée *Talos Douero*. Elle est fameuse par la bat. qui s'y donna en 1476. Il s'en faut beaucoup qu'elle soit ce qu'elle étoit autrefois. Elle est sur la rive droite du Douero, au bout d'une plaine, sur un coteau qui fournit d'excellent vin, à 15 li. N. p. E. de Salamanque, 29 S. p. E. de Léon, 40 N. O. de Madrid. lon. 12. 48. lat. 41. 40.

TOROELLA DE MONGRIS, petite ville maritime d'Esp. dans la Catalogne, pres de l'emb. de la riv. de Ter, dans la Médit. au pied des Pyrénées. Elle est fameuse par la bat.

que les Fr. y gagnerent contre les Esp. en 1694. Elle est à 19 li. S. p. E. de Perpignan, 6 E. de Gironne. lon. 20. 50. lat. 41. 55.

TORRES-NOVAS, *Ter-Nova*, ville forte & confid. de Port. dans l'Estramadoure, avec un bon châ. & titre de D. Elle est dans une plaine fertile sur la pet. ri. d'Almonda, à une li. N. du Tage, 5 N. E. de Santoren, 12 N. E. de Lisbonne. lon. 10. 1. lat. 39. 25.

TORRES-VEDRAS, *Tor-Vedra*, ville de Port. dans l'Estramadoure, avec titre de C. & un châ. joli & bien fortif. Elle est assez près de la mer, à 7 li. de Lisbonne, dans un ter. abond. en bon vin, en bled & en fruits. lon. 9. 10. lat. 39. 10.

TORSIL, *Torsilia*, ville de Suede, dans la Sudermanie, sur le bord méridional du lac de Maler, à 10 li. de Stockhöl. m.

TORTONE, *Terdona*, ville d'Italie, dans le Milanez, cap. du Tortonese, avec un anc. Evêc. sup. de Milan, & une bonne cit. sur une hauteur. Elle a souvent été prise & reprise dans les différentes guerres d'Italie. Elle appartient au Roi de Sardaigne, & est sur la Scriveria, à 9 li. S. E. de Casal, 15 S. O. de Milan, 13 N. de Gènes. lon. 26. 27. latit. 44. 53.

TORTOSE, *Dertosa*, anc. forte & confid. ville d'Esp. dans la Catalogne, cap. d'une Vigerie de son nom, avec un Evêc. sup. de Tarragone, dont Saint Rufus est regardé comme le prem. Evêq. une pet. Univ. & un châ. L'Eglise Cathédrale est très-belle. On divise la ville en ville vieille & en ville neuve. Elle est sur la rive gauche de l'Ebre, près de la Médit. & des front. du R. de Valence, en partie dans une plaine, & en partie sur une colline, à 18 li. S. O. de Tarragone, 36 O. p. S. de Barcelonne, 74 E. de Madrid. lon. 18. 9. lat. 40. 13.

TORTUS (Ile de la) Ile de l'Amérique, sept. l'une des Antilles, à 2 li. N. de St Domingue. Elle a environ 6 li. de long, & 2 de large. Elle est

inaccessible du côté du N. à cause des rochers qui l'environnent. Tout y vient fort bien ; & s'il y avoit de l'eau, ce seroit une des meilleures Isles des Antilles. Elle étoit habitée par les Fr. mais maintenant elle est déserte. lon. 305. lat. 20. Il y a une autre Isle de ce nom dans la mer du N. à 14 li. S. de la Marguerite, qui est aussi déserte. lon. 312. 30. lat. 11.

TOSCANE, *Metropolis*, Etat souv. d'Italie, avec titre de Gr. D. bor. N. par la Romagne, le Bolonèse, le Modénois & le Parmesan, S. par la mer Médit. E. par le D. d'Urbain, le Pérugin, l'Orvietan, le Patrimoine de St. Pierre & le D. de Castro, O. par la mer, l'Etat de Lucques & la Répub. de Gênes. Il a environ 45 lieues de long sur 36 de large Il y a de hautes montagnes, où l'on trouve des mines d'argent, d'airain, d'alun, & des carrières de marbre & de porphyre. Le pays abonde en vin, grains, oranges, citrons, & autres fruits, & généralement en tout ce qui est nécessaire à la vie. Les parties prinç. de la Toscane sont le Florentin, le Pisan & le Siennois. Florence en est la cap. Ce D. fut cédé au Duc de Lorraine, en échange de la Lorraine, par le Traité de Vienne en 1736. On appelle *Mer de Toscane*, la partie de la Médit. qui est entre la Toscane, l'Etat de l'Eglise, le R. de Naples, & les Isles de Sicile, de Sardaigne & de Corse.

Touarcé, gros bourg de Fr. en Anjou, Election d'Angers.

Touchet, bourg de Fr. dans la Normandie, Election de Vire.

TOUCY, *Tocitatum*, pet. ville de Fr. au Dioc. d'Auxerre, dans un endroit sablonneux & aquatique, à 5 li. O. d'Auxerre. Il y a des Seign. de Toucy célèbres dans l'Histoire de France.

TOUCET, pet. ville de Fr. dans l'Armagnac, au Dioc. d'Auch.

TOUL, *Tullum-Loucorum*, anc. & consid. ville de Fr. enclavée dans la Lorraine, cap. du Tulois, avec

un Evêché suf. de Trèves. C'est le plus étendu du R. L'Evêq. prend le titre de C. de Toul & de P. du Saint Empire. St. Mansuet en fut le prem. Evêq. Il y a deux Abbayes de Bénédictins dans les faubourgs appelées de *St. Mansuet* & de *St. Evre*, noms de ces deux Abbayes. La Cathédrale est fort belle, Le Palais Episcopal bâti par M. Bignon, qui en est actuellement Evêque, est aussi très-beau. Ce pieux & sçavant Prélat emploie une partie de ses revenus pour faire étudier de jeunes Ecclésiastiques, qui paroissent avoir le plus de dispositions pour les Sciences. On enseigne dans son Séminaire, non-seulement la Théologie, les cas de Conscience, & l'écriture-Sainte, mais aussi la Philosophie & les Langues sçavantes. On y forme plus qu'en aucun autre Séminaire du R. les Ecclésiastiques à la Prédication. M. Abgrall, Supérieur, homme de goût & d'un rare mérite, anime les études par son exemple, & enrichit de jour en jour la Bibliothèque de ce Séminaire, de Livres les plus estimés. Il n'y a aucun Dioc. où le mérite soit plus sûrement récompensé ; les brigues, ni les recommandations n'y ont aucun accès. Tout Ecclésiastique, sans avoir aucune protection, est sûr d'être placé s'il a son mérite, pourvu qu'il ait de bonnes mœurs, & qu'il s'applique. Aussi le Clergé est-il un des mieux réglés de Fr. & des plus attachés à son Evêque. Toul étoit autrefois une ville Imp. mais elle fut prise par Henri II, Roi de Fr. en 1552, & depuis ce tems elle est restée à la Fr. C'est la patrie de St. Loup, de Vincent de Lerins, & de plusieurs autres gr. hommes. Elle est sur la Moselle, dans une plaine fertile. & environnée presque de tous côtés de montagnes, qui produisent de fort bon vin, & en quantité, à 4 li. O. de Nancy 12 S. O. de Metz, 6 S. O. de Pont-à-Mousson, 67 S. E. de Paris. lon. 23°. 33'. 45". lat. 48 d. 40'. 27".

TOULON, *Telo-Martius*, anc. forte, riche, peuplée & consid. ville

de Fr. en Provence, avec une bonne cit. un Evêché sus. d'Arles, un bon arsenal pour la Marine, & un port défendu par plusieurs forts, qui est un des meilleurs, des plus grands & des plus célèbres de l'Eur. Le D. de Savoie & le Pr. Eugene furent obligés de lever le siège de Toulon en 1707. C'est la patrie de Louis Ferrand. Elle est sur la mer Médit. dans une sit. admirable, ayant au N. des mont. fort élevées, à 16 lieues S. E. d'Aix, 12 S. E. de Marseille, 28 S. O. de Nice, 177 S. p. E. de Paris. lon. 23 d. 36'. 35". latit. 43. 7. 24.

Il y a une petite ville de ce nom en Bourgogne, au Diocèse d'Autun, sur la riv. d'Arroux, avec un Prieuré de Bénédictins.

TOULOUSE, *Tolosa*, très-anc. gr. & l'une des principales villes de Fr. dans le h. Languedoc, capit. de toute cette Prov. avec titre de C. un Arch. érigé en 1317 par Jean XXII. une Univ. fameuse, sur-tout pour le Droit, un Parl. anc. & célèbre, un Présidial, une Généralité, une Sénéchaussée, une Intendance, un Hôtel des Monnoies, & une Académie de Belles-Lettres très-cônûe sous le nom de *Jeux-Floraux*. L'Hôtel-de-Ville de Toulouse porte le nom de *Capitole*, & ses Consuls celui de *Capitouls*. Ils sont nobles. Cette ville n'est pas peuplée à proportion de sa gr. & quoiqu'elle soit très-avantageusement sit. pour le com. il s'y en fait fort peu, les Toulousains aimant mieux s'adonner aux Sciences : aussi Toulouse a-t-il fourni un gr. nombre de Scavans, parmi lesquels on compte Cujas, Philippe Bertier, Pierre Cafeneuve, Fr. Maynard, Emmanuel Alagnan, Pierre Bunel, Jean-Etienne Duranti, Gui du Faure, Jean Coras, &c. Elle est sur la rive droite de la Garonne, à la fin du canal du Languedoc, à 50 li. S. E. de Bourdeaux, 45 O. de Montpellier, 15 E. d'Aufsch, 150 S. p. E. de Paris. lon. 19 d. 6'. 13". lat. 42 d. 35'. 54".

TOURAINÉ, *Turonis*, Prov. de

Fr. bor. N. par le Maine, E. par l'Orléanois, S. par le Berri, O. par l'Anjou & le Poitou. La Loire la divise en deux. Elle a environ 22 li. dans sa plus gr. largeur, & 23 dans sa plus gr. longueur. Elle est arrosée d'un grand nombre de riv. & de ruif. qui lui donnent beaucoup de commodité pour le com. Sa beauté & sa fert. l'ont fait appeller *le Jardin de la France*. Elle fut réunie à la Couronne sous St Louis. Tours en est la capitale.

TOUR-DU-PIN (la) petite ville de Fr. dans le Dauphiné, au Viennois, avec titre de Bar. sur une pet. riv. de son nom.

Tour-la-Ville, bourg de Fr. en Normandie, au Dioc. de Coutances, Elect. de Valogne, séparé de Cherbourg par une riviere.

Tourmartine, bourg de Fr. en Anjou, Elect. de Montreuil-Bellay.

TOURNAI, *Tornacum*, jolie & considér. ville des Pays-Bas Autrichiens, dans la Flandre, capit. du Tournaisis, avec un Evêché sus. de Cambrai. L'Eglise Cathédrale, & celle de l'Abbaye St Martin, sont magnifiques. Louis XIV. prit Tournai en 1667, & il lui fut cédé par le Traité d'Aix-la-Chapelle en 1668. Les Alliés le prirent en 1709, & il fut cédé à la Maison d'Autriche par la paix d'Utrecht, & la garde en fut donnée aux Hol. par le Traité des Barrières en 1715. Le Roi le prit le 19 Juin 1745, & en fit démolir les fortific. La cit. étoit une des plus belles de l'Eur. Il est sur l'Escaut, qui le divise en deux villes jointes par un pont, à 4 li. & demie S. E. de Lille, 7 & demie N. E. de Douai, 9 N. O. de Mons, 12 S. O. de Gand, 54 N. p. E. de Paris. lon. 21 d. 3'. 17". lat. 50 d. 36'. 17".

TOURNECOUPE, petite ville de Fr. en Gascogne, dans l'Armagnac, dans la Lomagne.

TOURNON, *Turno*, ville de Fr. au Gouv. de Languedoc, dans le Vivarais, avec un chât. au haut d'une mont. sur le penchant de laquelle la ville est sit. près du Rhône.

Jésuites y ont un beau & fameux Collège. C'est la patrie de Pierre Davity. Elle est à 16 li. O. de Grenoble, 17 N. p. E. de Viviers, 115 S. p. E. de Paris. lon. 22. 25. lat. 45. 6.

Il y a deux bourgs de ce nom en Fr. l'un dans le Berri, Election de Blanc, & l'autre dans l'Agénois, Election d'Agen, avec une Justice Royale.

TOURNUS, *Trenorcium*, anc. ville de Fr. en Bourgogne, dans l'Autunois, sur la rive droite de la Saone, dans un ter. agréable & fertile en bled, en vin, &c. Il y a auprès de la ville une célèbre Abbaye qui a été fécularisée & changée en Collégiale, qui a à sa tête un Abbé Titulaire. Elle est à 5 li. S. de Chalon, 8 N. de Mâcon, 81. S. p. E. de Paris. lon. 22 d. 34'. 47". lat. 46 d. 33'. 31".

Tourny, bourg de Fr. en Normandie, au Dioc. de Rouen, avec un château & titre de Marquisat.

T O U R S, *Turonis* ou *Casafardunum*, anc. grande, belle, riche, & l'une des plus consid. villes de Fr. cap. de la Touraine, avec un Arch. une Généralité, une Intendance, un Prédial, un Hôtel des Monnoies, & un Chapitre illustre, sous l'invocation de St Martin, dont le Roi est Abbé, & premier Chanoine depuis un tems immémorial. L'Eglise de ce Chapitre est une des plus vastes du R. Il y a à la Cathédrale une Bibliothèque remplie de manuscrits, Saint Gratien, qui mourut vers la fin du 11. siècle, fut le prem. Evêq. de Tours. C'est la patrie du Pere René Rapin, & de l'Archidiacre Berenger. Elle est dans une belle plaine, entre la Loire & le Cher, à 21 li. N. E. de Poitiers, 24 S. O. d'Orléans, 44 S. E. de Rennes, 51 S. O. de Paris. lon. 18 d. 21'. 31". latit. 47 d. 23'. 44".

* Il y a une petite ville de ce nom dans l'Auvergne, Election de Clermont.

Toury, *Tauriacum*, bourg de Fr. dans l'Orléanois, Election de Pi-

thiviets, sur la route de Paris à Orléans.

TOUSERA, ville d'Afr. en Barbarie, cap. du Biledulgerid, dans un ter. abond. en dattes, dans la dépendance du R. de Tunis. lon. 28. 30. lat. 32. 30.

Toussains, Abbaye de France en Champagne, au Dioc. de Châlons. Elle est de l'Ordre de St Augustin, & vaut 4000 liv.

Il y a encore une Abbaye de ce nom au Diocèse d'Angers, aussi de l'Ordre de St Augustin. Elle vaut 3500 liv.

Toxigny, bourg de Fr. en Touraine, Election de Loches, avec un château.

TRACHENBERG, pet. ville de Silésie, chef-lieu d'une Bar. de son nom, aux confins de la Pologne, sur la ri. de Bartich.

TRAJANAPOLI, *Trajanopolis*, petite ville mal peuplée de la Turquie Eur. dans la Romanie, avec un Arch. Grec. Elle est sur la ri. de Marica, à 15 li. S. O. d'Andrinople, 45 N. O. de Constantinople. lon. 44. 3. lat. 41. 15.

TRAJETTO, pet. ville d'Ital. au R. de Naples, dans la Terre de Labour, bâtie sur les ruines de l'anc. *Menturna*, près de l'emb. du Garigliano, dans la mer Méditer. On y voit les ruines d'un aqueduc & d'un amphithéâtre.

TRA-LOS-MONTES, *Trasfmontana*, Prov. de Port. au-delà des mont. par rapport aux autres Prov. de ce R. Elle est bor. N. par la Galice, O. par la Prov. d'entre le Douero & Minho & la Prov. de Beira, S. par la Prov. de Beira, & par une partie du R. de Léon. Elle est fertile en vin, en huile, & abond. en bétail. Le Douero la sépare en deux parties presque égales. Miranda en est la capitale.

TRANCHIN, petite ville de la Hongrie, cap. du C. de même nom, sur la rive gauche du Vag, il y a des eaux minérales auprès de la ville.

TRANCOSO, anc. ville de Port. dans la Prov. de Tra-los-Montes,

avec titre de D. & un beau & fort châ. Elle est dans une campagne agréable & fert. à 3 li. de Pinhel. lon. 11. 1. lat. 40. 40.

TRANGUEBAR, ville de la presqu'Isle de l'Inde, sur la côte de Comorandel, au R. de Tanjaour, avec une fort. qui aussi-bien que la ville appart. aux Danois. Ils y font un bon com. Elle est à l'emb. de la riv. de Caveri. lon. 97. 52. lat. 11. 20.

TRANI, *Trenum*, gr. ville bien peuplée d'Ital. au R. de Naples, dans la Terre de Bari, avec un fort châ. & un Arc. Il y a de très-belles maisons. Elle est sur le golfe de Venise, à 8 li. O. de Bari, 14 S. E. de Manfredonia, 50 E. p. N. de Naples. lon. 34. 11. lat. 41. 18.

TRANSILVANIE, *Transilvania*, Prov. d'Eur. annexe de la Hongrie, bor. N. par la h. Hongrie & la Pologne, E. par la Moldavie & la Valachie, S. par la Valachie, O. par la h. & par la h. Hongrie. La chaleur y est très-gr. en été, & le froid très-violent en hiver, Elle produit d'excellens vins, & le meilleur bled de l'Eur. On y trouve des mines d'or, d'argent, de fer & de sel. Les ri. y font fort poissonneuses, & les forêts sont pleines de gibier. Les Transilvains sont belliqueux & remuans. Ils sont ou Saxons, ou Siciliens, ou Hongrois, & professent plusieurs Religions différentes. La Transilvanie est gouvernée par un Viceroi. Hermanstadt en est la capitale.

TRAOU, *Tragurium*, ville forte & bien peuplée, de la Répub. de Venise, dans la Dalmatie, avec un Evêc. sur de Spalatro. Elle est sur la mer Adriatique, dans une Isle séparée du Continent par un canal, à 8 li. O. de Spalatro, 11 S. E. de Sebenico. lon. 34. 45. lat. 43. 50.

TRAPANI, *TRAPANO*, *Drepanum*, ville très-marchande d'Italie, sur la côte occid. de la Sicile, dans la vallée de Mazare, avec un port & un châ. Elle est renommée par sa noblesse, ses salines, & la pêche du ton & du corail. qui se fait sur la côte. Elle est sur une langue de

terre qui avance dans la mer, à 10 li. N. E. de Mazare, 18 S. O. de Palerme. lon. 30. 20. lat. 38. 5.

TRAPOR, ville des Indes, sur la côte de Malabar, au R. de Concan, entre Dama & Baçaim, sur une ri. Les habitans sont riches.

Trappe (la) Abbaye de Fr. dans le Perche, au Dioc. de Seez, entre les villes de Seez & de Mortagne, dans un gr. vallon environné de collines & de mont. Elle est de l'Ordre de Cîteaux, & célèbre par la vie austere & sainte de ses Religieux. Ils suivent l'étroite Obiervance. Le travail, le jeûne & la priere, sont leurs seules occupations. Ils gardent un silence perpétuel.

TRARBACH, petite ville d'Al. dans le bas Pal. du Rhin, au C. de Spanheim, sur la rive droite de la Moselle, & célèbre par la vie austere & sainte de ses Religieux. Ils suivent l'étroite Obiervance. Le travail, le jeûne & la priere, sont leurs seules occupations. Ils gardent un silence perpétuel.

TRAVANCOR, *Travancorium*, R. des Indes, sur la côte de Malabar, bor. N. par les Etats du Samorin, E. par le R. de Maduré, S. & O. par la mer. Le R. de ce pays est très-petit Seigneur, qui paye tribut au Roi de Maduré.

TRAVEMUNDE, *Dragamutina*, ville forte d'Al. dans le cercle de la b. Saxe, au D. de Holstein, à l'emb. de la Trave. dans la mer Baltique. Il y a un fanal pour éclairer les vaisseaux. Elle appart. au Lubecois, & est à 5 li. N. E. de Lubeck. lon. 28. 40. lat. 54. 5.

TRAUNSTEIN, pet. ville d'Al. dans la haute Baviere, sur la ri. de Traun. Il y a auprès des sources d'eau salée, & des bains à une lieue de-là.

TRAUSSAN, petite ville de Fr. dans le Languedoc, au Diocèse de Narbonne.

* **TREBES**, petite ville de Fr. dans le Languedoc, au Diocèse de Carcassonne.

TREBIGNY, *Tribulium*, anc. petite ville de la Turquie Eur. dans la Dalmatie, avec un Evêc. suf. de Ragufe. Elle est sur la ri. de Trebenska, à 5 li. de Ragufe. lon. 36. a. lat. 41. 50.

TREBISONDE (c'est-à-dire *table*, à cause de sa figure) *Trapezus*, anc. gr. & célèbre ville de la Turquie Eur. dans la Natolie, cap. de la Prov. de Jenich, avec un Arc. Grec, un port & un château. C'est la résid. d'un Beglierbey, & la patrie du Cardinal Bessarion. Elle est sur la mer Noire, au pied d'une mont. dans une belle campagne, à 225 li. E. de Constantinople, 22 N. O. d'Erzerom. lon. 57. 20. lat. 41.

TREBITZ, *Trebitium*, pet. ville d'Al. dans la Moravie, sur les front. de la Bohême, entre Iglau & Nametz, près de la ri. d'Iglau. Il y a une manufacture de draps à la façon d'Angleterre.

TREBNITZ, *Trebnitium*, petite ville d'Al. en Silésie, au D. d'Oels, avec une gr. Abbaye de filles. Il y a aux environs de cette ville une colline, d'où l'on tire des vases de terre tout formés. On les expose à l'air afin qu'ils s'endurcissent; après quoi on en fait le même usage que de ceux qui ont été cuits au feu.

TREFURT, *Drivordia*, pet. ville d'Al. dans la Hesse, près de la Verza, avec un château. Elle appart. à l'Electeur de Mayence.

Tregny, bourg de Fr. Dioc. d'Auxerre, dans le pays de Puisaye.

TREGUIER, *Trecorium*, ville de Fr. dans la b. Bretagne, bâtie vers l'an 836, avec un Evêc. suf. de Tours, & un petit port. Il s'y fait un bon com. de bled, de lin & de papier. Elle est dans une presqu'Isle, sur la mer, à 11 li. N. O. de Saint Brieux, 25 N. E. de Brest, 50 N. O. de Nancy, 104 O. de Paris. lon. 14. 24. 50'', lat. 48 d. 46'. 45''.

* Trelou, *Trelunum*, bourg de Fr. dans la Généralité de Soissons, Election de Château-Thierry

Tremblade (la), bourg de Fr. en Saintonge, Election de Marennes,

sur la rive gauche de la Seudré.

TREMÈCEN, *Tenissa Provincia*, Prov. d'Afr. en Barbarie, au R. d'Alger, avec titre de R. bor. N. par la mer Médit. E. par la Prov. appelée *Afrique*, S. par le Sahara, O. par le R. de Fez. Elle a plus de 150 li. de long, & 50 dans la plus gr. largeur. La plus gr. partie de ce pays est sèche, stérile & mont. il n'y a que du côté du N. vers la mer, que l'on trouve des plaines abond. en bled, fruits & pâturages. Trémécen en est la capitale. C'est une gr. ville bâtie dans une belle plaine, entourée d'assez bonnes murailles, & peuplée de pauvres Arabes, de Maures & de Juifs. Elle étoit autrefois bien plus consid. qu'elle n'est, comme on le peut voir par ses ruines. lon. 17. 6. lat. 34. 40.

TREMITI (les Isles de) *Diomedes Insulae*, Isles du R. de Naples, dans le golfe de Venise, à 6 li. de la côte de la Capitanate. On en compte trois princip. la Caprara, St Nicolo, & St Domino.

TREMOUILLE ou **TRIMOUILLE**, *Tremulium*, ville de Fr. en Poitou, au Dioc. de Poitiers. Elle donne le nom à une illustre Maison de Fr. Elle est sur la ri. de Bonaise, à 12 li. de Poitiers. lon. 18. 42. lat. 46. 29.

TREMP, petite ville d'Esp. dans la Catalogne, au Marq. de Noguera, sur le Noguera-Palleresca, rempar la grande quantité de noblesse qui y est.

TRENTE, *Tridentum*, anc. jol. bien peuplée, & consid. ville d'Ital. capit. du Trentin, avec un Evêc. suf. d'Aquilee, dont l'Evêq. est Souv. & Pr. d'Emp. sous la protection de la Maison d'Autriche. Elle étoit autrefois libre & Imp. Elle est fameuse par le Concile général qui y commença en 154, & finit en 1563. C'est la patrie de Jacques Aconce (*Acontius*) & de Jules Alexandrin de Neustan. Elle est au pied des Alpes, dans une vallée agréable & fert. sur la rive gauche de l'Adige, à 27 li. N. O. de Venise, 27

S. O. d'Innsbruck, 115 S. O. de Vienne, 104 N. O. de Rome. lon. 28. 37. lat. 46. Le Trentin est bor. N. par le Tirol, E. par le Feltrin & le Bellunese, S. par le Vicentin, le Véronoise, le Bressan & le lac de Garde, O. par le Bressan & le lac de Garde. C'est un pays fert. & abond. en vin & en huile. Il appartient à l'Evêché de Trente.

Tréport, bourg de Fr. en Normandie, au Dioc. de Rouen, avec un port, & une Abbaye de Bénédictins; qui vaut 7500 liv.

TRÉPTON, *Treptovia*, nom de deux villes d'Al. dans la Poméranie, l'une sur le Rega, lon. 33. 12. lat. 54. 10. & l'autre sur le lac de Toll, lon. 31. 22. lat. 53. 46. Elles appart. au R. de Suede. Les Impér. tentèrent en vain de s'emparer de la première en 1630.

TREVES, *Augusta Trevirorum*, très-anc. gr. peuplée & célèbre ville d'Al. au cerc. du bas Rhin. capit. de l'Arc. de même nom, dont l'Arc. est Electeur, & prend le titre d'Archichancelier de l'Emp. pour les Gaulles, & donne le prem. son suffragé à l'Elect. d'un Emper. avec une Univerf. On y voit encore plusieurs beaux restes d'antiquité. Il n'y a pas de villes en Al. où il y ait plus d'Eglises; la plus rem. est la Cathédrale. Elle est bâtie de pierres si gr. qu'on dit dans le pays qu'on s'est fervi du Diable pour les employer. Les Fr. prirent Treves en 1681; mais elle retourna à son Arch. en 1697. Ils la reprirent de nouveau en 1703 & en 1705. Elle est dans une belle sit. sur la Moselle, qu'on passe sur un beau pont, entre deux mont. dans un pays fert. & abond. en vin, à 10 li. N. E. de Luxembourg, 18 N. E. de Metz, 20 S. p. O. de Cologne, 30 O. de Mayence, 100 N. O. de Vienne, 74 N. E. de Paris. lon. 24. 16. lat. 49. 46. L'Electorat de Treves est bor. N. par celui de Cologne, E. par la Wétéravie, S. par le Palat du Rhin & la Lorraine, O. par le Luxembourg. C'est un pays d'une pet. étendue, mais très-fert.

sur-tout en vins. Il est divisé en deux parties par la Moselle.

TRÉVES, petite ville de Fr. en Anjou, sur la Loire, avec titre de Baronnie, & un château, bâti par Fouques Nerra.

TRÉVICO, *Trevicum*, petite ville d'Ital. au R. de Naples, dans la Princ. ult. avec un Evêché suf. de Bénévent.

TRÉVINO, *Trevennum*, ville forte d'Esp. dans la Biscaye, dans la cont. d'Alava, avec titre de C. & une cit. Elle est sur une colline, près de la ri. Ayuda, à 4 li. S. O. de Vittoria. lon. 14. 36. lat. 42. 52.

Trévisan, ou la Marche Trévisane, *Voyez* Marche.

TRÉVISO, *Tarvisium*, anc. belle gr. & forte ville d'Ital. dans la Répub. de Venise, capit. de la Marche Trévisane, avec un Evêc. suf. d'Aquillee. Il y avoit autrefois une Univ. qui a été transférée à Padoue. On y voit un gr. nombre d'édifices magnifiques. Il n'y a gueres de villes en Ital. où il y ait plus de noblesse. C'est la patrie de Totila, Roi des Goths, & du Pape Benoît XI. Elle est sur la ri. de Siliis, à 7 li. N. O. de Venise, 10 N. E. de Padoue, 22 O. p. S. d'Aquillee. lon. 29. 50. lat. 45. 43.

TRÉVOUX, *Tivartium*, anc. pet. ville de Fr. cap. de la Pr. de Dombes, avec un Parlem. érigé en 1696 par M. le Duc du Maine. L'Emp. Sévere y batit son compétiteur Albinus. Le Palais où le Parl. tient ses séances, la Chambre du Trésor, l'Hôtel de la Monnoie, & la maison du Gouv. sont les édifices les plus rem. de cette ville. Elle est sur le penchant d'une colline, sur la rive gauche de la Sône, à 5 lieues N. de Lyon, 95 S. p. E. de Paris. lon. 22 d. 25'. 50". lat. 45 d. 56'. 45".

TRÉYSA, ville d'Al. dans la Hesse, cap. du C. de Ziegenhaim, sur une colline, près de la ri. de Schwalm, remarq. par la bat. qui s'y donna en 1640, & par la naissance de Nicolas Vigélius, de Nicolas Rodinque & de Jean Schroder. Elle est à 7 li.

N. de Marpurg, 13 S. O. de Cafel. lon. 26. 50. lat. 50. 52.

TREZZO, petite ville d'Ital. dans le Milanez, sur la rive droite de l'Adda, aux front. du Bergamasc. lon. 27. lat. 45. 35.

Tranon, maison R. de Fr. dans le parc de Versailles, vis-à-vis de la Ménagerie. C'est un petit Palais galant & magnifique, dont la structure & les ornemens sont d'un goût admirable. Les jardins sont fort agréables.

TRIBBESÈS, *Tributum Casaris*, anc. ville d'Al. dans la Poméranie, sur les front. du D. de Meckelbourg, avec un châ. Elle appart. au R. de Suede, & est près de la ri. de Trebel, à 6 lieues de Rostock, & 8 de Grypswalde. lon. 30. 50. lat. 54. 25.

Tricot, bourg de Fr. dans la Picardie, au Dioc. d'Amiens, Election de Mont Didier

Triel, *Triellum*, gros bourg de Fr. dans le Vexin Fr. Election de Paris, sur la Seine, avec une Prévôté Royale & un Hôpital.

TRIESTE, *Tergeste*, petite mais forte & anc. ville d'Ital. dans l'Istrie, avec un Evêc. suff. d'Aquilée, & un port sur le golfe de Venise. C'étoit autrefois une ville libre; mais elle appartient aujourd'hui à la Maison d'Autriche, & est sur la pente d'un rocher, sur le golfe auquel elle donne son nom, à 3 li. N. de Capo d'Istria, 29 N. E. de Venise. lon. 31. 33. lat. 45. 53.

Triguerre, bourg de Fr. dans le Gâtinois, au Dioc. de Sens, Election de Montargis.

TRINITÉ ou **TRINIDAD** (la), ville de l'Amer. mérid. dans la Terre-Ferme, au nouveau R. de Grenade, sur la ri. de la Magdelene, à 23 li. de Sta Fé. lon. 307. lat. 4. 35.

TRINITÉ (Ile de la), *Insula Trinitatis*, Ile de la mer du Nord, sur la côte de la Terre-Ferme, au N. de l'emb. de l'Orenoque. Elle a 25 li de long & 18 de large. Les Esp. y ont une colonie. Christophe Colomb la découvrit en 1498.

TRINO, *Tridinum*, petite ville fortifiée d'Ital. dans le Montserrat, suj. au R. de Sardaigne, à qui elle fut cédée par le Traité de Querafque en 1631. Les Fr. la prirent en 1704, & l'abandonnerent en 1706. Elle est près du Pô, à 3 li. N. O. de Casal, 5 S. O. de Verceil. lon. 25. 53. lat. 45. 8.

TRIPOLI, *Tripolis*, ville consid. d'Afr. dans la Barbarie, capit. d'une Rép. de son nom, sous la protection du Gr. Seigneur, avec un fort châ. & un port. Elle étoit autrefois très-florissante, avant le siège quelle soutint contre les Espagn. sous le Général Dom Pedre de Navarre. Il s'y fait encore aujourd'hui un gr. com. d'étoffes & de safran. Elle est sur la côte de la Médit. dans une plaine sablonneuse, à 110 li. S. p. E. de Tunis, 220 S. E. d'Alger. lon. 30 d. 45'. 15". lat. 32 d. 53'. 40". La Répub. de Tripoli est bor. N. par la Médit. S. par le pays des Bereberes, E. par l'Egypte, O. par le R. de Tunis, le Bilédulgerid, & le pays de Gadamis. Elle a titre de R. & a à sa tête un Dey. Elle est fameuse par ses pirateries.

TRIPOLI, *Tripolis*, anc. & consid. ville d'Al. dans la Syrie, sur la côte de la mer Médit. avec un port. On y compte 50 à 60000 ames, Turcs, Chrétiens & Juifs. On y voit une très-belle Mosquée. Toutes les maisons de cette ville ont des fontaines & des jets d'eau, même jusques dans les chambres. C'est la résid. d'un Sangiac. Elle est arrosée d'une ri. & est à 36 li. N. O. de Damas. lon. 56. 35. lat. 24. 15.

Trislay, *Trislaum*, Abbaye de Fr. au Dioc. de Luçon, Ordre de Cîteaux. Elle vaut 3000 liv.

TRIST ou **TRIS**, Ile de l'Amér. septent. dans la Nouvelle Espagne, sur la côte méridion. de la baie de Campêche, à l'O. de l'Ile de Port-Royal, dont elle est séparée par un canal fort étroit. Elle a deux lieues de long sur presque autant de large. On y trouve de l'eau douce, des lézards, des guanos, des serpens

& des daims. Elle n'est point habitée.

TRIVENTO, Treventum, petite ville d'Ital. au R. de Naples, au C. de Molise, avec un Evêché suff. de Bénévent. Elle est sur la ri. de Trino, à 4 li. N. E. de Molise, 25 N. E. de Naples. lon. 32. 12. lat. 41. 48.

Troarn, bourg de Fr. en Normandie, au Dioc. de Bayeux, avec une Abbaye de Bénédictins, qui vaut 38000 liv.

TROJA, Troja, pet. ville d'Ital. au R. de Naples. dans la Capitanaie, bâtie vers l'an 1008, avec un Evêc. suff. de Bénévent, & titre de Pr. Elle est au pied de l'Apennin, sur la ri. de Chilario, à 13 li. N. E. de Bénévent, 13 S. O. de Manfredonia. lon. 32. 59. lat. 41'. 21.

Trois-Fontaines, Abbaye de Fr. en Champagne, au Dioc. de Châlons. Elle est de l'Ordre de Cîteaux, & vaut 25000 liv.

TROIS-RIVIERES (les), petite ville de l'Amér. sept. dans le Canada, cap. du Gouv. de même nom. Les habitants sont riches & bien logés. Elle est sur la ri. de son nom, dans une belle sit à 30 li. de Québec. C'étoit autrefois le Bureau Général du com. des Sauvages, avant l'établissement de Mont-Réal.

TROKI, Troca, ville de Pologne, dans la Lithuanie, cap. du Pal. de même nom. Ge'imir, Gr Duc de Lithuanie, la bâtit en 1321, & en fit sa résid. Les Moscovites la prirent & la ruinèrent en 1655. Elle est dans des marais inaccessibles, sur le ruif. de Breslawa, à 7 li. O. de Wilna, 30. N. E. de Grodno. lon. 43. 52. lat. 54. 32.

Le Pal. de Troki est bor. N. par le Pal. de Vilna & la Samogitie, E. par le Pal. de Vilna, S. par celui de Novogrodek, O. par la Podlaquie & la Prusse.

TROON (St) ou ST TRUVEN, Trudonopolis, ville d'Al. au pays de Liège, cap. de la Hasbaye, sur les front. du Brabant, avec une fameuse Abbaye de Bénédictins, à 3 li. de

Tongres, 5 de Mastricht lon. 22. 54. lat. 50. 45.

TROPEA, Trophaa, ville d'Ital. au R. de Naples, dans la Calabre ult. avec un Evêc. suff. de Reggio. Elle est près de la mer, au h. d'un rocher, d'où l'on a une vue charmante, à 4 li. N. p. O. de Nicoterra, 17 N. p. E. de Reggio, 16 N. E. de Messines. lon. 33. 55. lat. 38. 42.

TROPÉS (Saint) Tropetopolis, ville forte de Fr. en Provence, au Dioc. de Fréjus, avec un port & une cit. Elle est sur le golfe de Grimauld, sur la Médit. à 5 li. S. O. de Fréjus, 13 E. p. N. de Toulon, 23 E. de Marseille, 180 S. p. E. de Paris. lon. 24 d. 19'. 26". lat. 43 d. 16'. 17".

Tropiques (les), *Tropici*, sont deux cercles imaginés sur le globe terrestre, à 23 d. 3'. de l'Equateur, pour représenter la plus gr. déclinaison du Soleil, dans son cours annuel. L'un est dans l'Hémisphère sept. & s'appelle *Tropique du Cancer* ou d'*Été*; l'autre est dans l'Hémisphère mérid. & s'appelle *Tropique du Capricorne* ou d'*Hiver*, parce que nous avons l'hiver quand le Soleil le parcourt. Les Latins les nomment *Solsticiales*, comme s'ils vouloient dire que le Soleil y arrête son cours vers l'un & l'autre Pôle, à cause qu'étant parvenu à l'un, il retourne vers l'autre par son mouvement dans l'Ecliptique.

TROPPAU, Oppavia, gr. belle & forte ville d'Al. dans la Silésie, cap. du D. de même nom, avec un anc. chât. Les Dan. la prirent en 1626; les Imp. la reprirent en 1627. Les Suédois s'en emparèrent en 1642; mais les Imp. la leur enlevèrent quelque tems après. Ils l'attaquèrent de nouveau en 1646; mais ce fut en vain. Elle est dans une plaine agréable, sur les riv. d'Oppa & de Mohre, à 15 li. N. p. E. d'Olmütz, 29 S. E. de Breslaw. lon. 35. 45. lat. 50. 4.

TROYES, Augustobona, Trincoffes, anc. gr. riche, & Pays des

plus confid. villes de Fr. en Champagne, dont elle prétend être la cap. avec un Evêc. fuf. de Sens, plusieurs Abbayes, une Bibliothèque publique dans le Couvent des Cordeliers, un Bail. un Préfidal, une Election, un Hôtel des Monnoies & un anc. châ. où les C. de Champagne faisoient leur réfid. & plusieurs manufactures, qui rendent la ville fort com. Les princip. font celles de toiles. La Cathédrale, l'Eglise de S. Loup & celle de St Etienne font belles. Il se tint un Concile à Troyes en 878. On remarque comme une chose assez singuliere, qu'il n'entre point de mouches dans la boucherie de cette ville, quoique dans la saison il y en ait beaucoup aux environs. C'est la patrie du Pape Urbain IV. qui, de fils de Cordonnier, parvint à la Papauté; de François Girardon, de Pierre Mignard, du Pere le Coite, de Pierre & Jean Pithou, de M. le Noble, &c. Elle est entourée d'assez bonnes murailles, & est sur la Seine, le long de laquelle il y a de gr. & belles prairies, dans un ter. abond. en tout ce qui est nécessaire à la vie, à 12 li. N. E. de Sens, 25 S. de Rheims, 17 S. O. de Châlons, 36 S. E. de Paris. lon. 21 d. 44'. 55". lat. 48 d. 18'. 2".

TRUXILLO, *Turrus Julia*, ville confid. d'Esp. dans l'Estramadure, patrie de Charles-François Pizarre, qui conquit le Pérou. Elle est entre des mont. sur le penchant d'une colline, au haut de laquelle il y a une bonne cit. près de la ri. d'Almonte, à 47 li. S. O. de Madrid, 26 S. O. de Toléde. lon. 12. 40. lat. 39. 10.

TRUXILLO, *Truxillum*, ville riche & marchande de l'Amériq. mérid. au Pérou, dans l'Audience de Lima, & dans la vallée de Chimo, bâtie par François Pizarre en 1553. Elle a dans son ressort plus de 50000 Sauvages tributaires de l'Esp. Elle est dans un ter. abond. en tout, sur une pet. ri. près de la mer du Sud, où il y a un port, à 80 li. de Lima. lon. 300. lat. mérid. 8.

TRUXILLO, *Truxillum*, ville de

l'Amér. sept. dans la Nouv. Esp. au Gouv. des Honduras, sur le golfe de son nom, avec un bon port. Elle est extrêmement forte par la nature, étant sit. entre deux ri. & environnée d'épais bocages. lon. 292. 15. lat. 15. 40.

TSIOMPA ou **CIAMPA**, R. d'As. bor. N. par le desert de la Cochinchine, S. E. par la mer, O. par le R. de Camboge. Il est tributaire du R. de la Cochinchine. Les habitans sont très-peu policés; ils n'ont presque point de com. avec leurs voisins. Ils sont Idolâtres, croient la métempfycofe, & ont une vénération particulière pour le cheval & l'éléphant. Ils pensent que la plus gr. récompense qu'un homme puisse avoir après sa mort, est que son ame passe dans le corps d'un de ces animaux. Ils regardent Confucius comme le plus gr. Docteur du monde, & ont un grand respect pour leurs morts.

TUBAN, *Tubanum*, ville d'As. dans les Indes, une des plus belles & des plus fortes de l'Isle de Java. Elle a un R. particulier qui est fort puissant, & un port. Elle est sur la côte sept. de l'Isle. lon. 130. 20. lat. mérid. 5. 35.

TUBERI ou **TIBERI** (St), anc. petite ville de Fr. dans le bas Languedoc, au Dioc. d'Agde, avec un Bail. R. & une Abbaye de Bénédict.

TUBINGEN, *Tubinga*, jolie & forte ville d'Al. au cerc. de Suabe, la seconde du D. de Wurtemberg, avec une Univ. & un beau & fort châ. sur une hauteur. On voit dans l'Hôtel-de-Ville une Horloge qui mérite l'attention des curieux. Tubingen est sur la rive gauche du Neckar, dans un ter. abond. en vin & autres choses nécessaires à la vie, à 8 li. S. O. de Stutgard, 20 O. d'Ulm, 20 E. de Strasbourg. lon. 26. 46. lat. 48. 34.

TUCHO, *Tuchum*, ville de la Chine, huitième Métropole de la Prov. de Queicheu, sur le fleuve Co. Elle a trois villes dans sa dépendance. lon. 124. 3. lat. 24. 55.

TUCUMAN, *Tucumania*, Prov. de l'Amér. mérid. au Paraguay, bor. N. par les Prov. de Los Chicas & de Chaco, E. par les Prov. de Chaco & de Rio de la Plata, S. par les pays des Chicutos & des Pampas, O. par l'Evêc. de St Jago. L'air y est chaud, & le ter. sablonneux. Il ne laisse pas d'être fert. dans de certains endroits. Les habitans sont doux, & moins ivrognes que les autres Sauvages. Les Esp. possèdent une gr. partie de ce pays.

TUCUYO, *Tucuyum*, ville de l'Amér. dans la Terre-Ferme, au Gouv. de Vénézuéla, dans la vallée de Tucuyo. Une ri. de même nom coupe cette vallée par le milieu. L'air y est bon, & le ter. abond. en cannes de sucre, en coton, & en tout ce qui est nécessaire à la vie. lon. 311. 28. lat. 7. 35.

TUDELA, *Tutela*, jolie & confid. ville d'Esp. dans la Navarre, cap. d'une Métrinde, avec un châ. Il s'y tint un Concile en 638. On y voit plusieurs beaux édifices. Elle est sur la rive droite de l'Ebre, qu'on passe sur un beau pont, près de l'endroit où le Queiles se jette dans ce fleuve, dans un ter. fert. en bon vin, à 16 li. S. de Pampelune, 18 N. O. de Saragoce, 56. N. E. de Madrid. lon. 16. 18. lat. 42. 4.

TUERE, *Tavera*, ville de l'Emp. Ruffien, cap. du D. de même nom, dans la Russie Moscovite, avec un fort châ. Elle est sur une colline au confluent du Volga & de la Tuertza, à 30 li. N. O. de Moscou. lon. 54. 50. lat. 56. 36.

Le D. est bor. N. & O. par le D. de Novograd, E. par le D. de Rostov, S. par celui de Moscou & par la Prov. de Rzeva. Il a eu longtemps ses D. particuliers; mais en 1486, le Czar Jean Basile le prit & le réunit à ses Etats.

Tuffé, bourg de Fr. dans le Maine, Election du Mans.

TULLE, *Tutela*, ville confid. de Fr. dans le bas Limosin, dont elle prétend être la cap. quoique Brives lui dispute, avec titre de Vic. un

Evêc. suff. de Bourges, érigé par Jean XXII. en 1377, & un Présidial. C'est la patrie d'Etienne Baluze. Elle est au confluent des ri. de Corrése & de Solan, en partie sur une mont. & en partie en bas, dans un pays environné de montagnes & de précipices, à 15 li. S. E. de Limoges, 25 S. O. de Clermont, 116 S. de Paris. lon. 19. 22. lat. 45. 16.

TULN, *Tulna*, ville d'Al. dans la basse Autriche, près de la ri. de Tuln, dans un ter. abond. en bon vin & en bled, avec une Abbaye de filles, à 7 li. O. de Vienne. lon. 34. 4. lat. 48. 20.

TUMEN, *Tuma*, ville de l'Emp. Ruffien, dans la Sibérie, sur la riv. de Tura, à 50 li. O. de Tobolskoy. Presque tous les habitans sont des Tartares, qui font un fort bon com.

TUNGCHANG, *Tungchanum*, belle & célèbre ville de la Chine, troisième Métropole de la Prov. de Xantoug, dans un ter. abond. en tout ce qui est nécessaire à la vie. Elle a 18 villes dans sa dépendance. lon. 133. 20. lat. 37. 30.

TUNGCHUEN, *Tunghuenum*, ville de la Chine, première gr. cité de la Prov. de Suchuen. lon. 120. lat. 27. 30.

TUNGGIN, *Tungpinum*, ville de la Chine, sixième Métropole de la Prov. de Queicheu. Elle a 8 villes dans sa dépendance. lon. 125. 21. lat. 28. 20.

TUNJA, *Tunja*, ville de l'Amér. dans la Terre-Ferme, au nouveau R. de Grenade, cap. de la Prov. de son nom. Elle est au h. d'une mont. dans un pays où l'on trouve beaucoup d'or & d'émeraudes, à 20 li. de Sta-Fé. lon. 308. 10. lat. 4. 55.

TUNIS, *Tunetum*, gr. & célèbre ville d'Afr. en Barbarie, cap. du R. de Tunis, avec un beau & fort châ. un port, & plusieurs belles Mosquées, dont une entre autres, qui est vers l'O. de la ville, est magnifique. Il s'y fait un gr. com. Charles V. Emper. la prit en personne sur Barberousse en 1535, après avoir recou-

porté sur ce Corfaire plusieurs victoires Les Algériens la reprirent depuis, & enfin les Turcs s'en rendirent maîtres en 1574; & elle commença dès ce tems à se gouv. comme elle le gouv. aujourd'hui. Elle est dans une plaine, sur le lac de la Goulette, 4 li. de la mer, 150 N. E. d'Alger, 110 N. p. O. de Tripoli. lon. 28. 26. lat. 36. 40.

Le R. de Tunis fait aujourd'hui une Répub. sous la protection du Gr. Seigneur, à peu près semblable à celle des Carthaginois avant leurs gr. conquêtes, & fameuse par ses pirateries. Le Dey, le Bey & le Bacha partagent toute l'autorité de la Répub. Cet Etat est bor. N. & E. par la mer Médit. & le R. de Tripoli, au S. par plusieurs peuples Arabes, & O. par le R. d'Alger & le pays d'Esab. Le peuple est un mélange de Maures, Turcs & Renégats de toutes sortes de Nations.

TUNQUIN (le), *Tunquinum*, R. d'As. dans les Indes, sous la Zone Torride, bor. N. & E. par la Chine, S. par le golfe & par le R. de Cochinchine. O. par le R. de Laos. On lui donne 500 li. de long, sur 200 de large. C'est un des plus beaux & des plus consid. R. de l'Orient, pour le nombre de ses habitans, les richesses qu'il renferme, le com. qui s'y fait, la puissance & la magnificence du R. & l'abond. de toutes les choses nécessaires à la vie. La plus grande partie consiste en des plaines très-vastes, entourées de h. mont. Les Tunquinois sont assez bien proportionnés dans leur taille, ils sont d'un bon tempérament, ont l'esprit bon & la mémoire heureuse. Ils aiment le métier de la guerre; ils sont fort affables envers les étrangers, & fort amateurs des curiosités. Ils ne boivent & ne mangent jamais qu'ils ne le fassent avec excès, regardant l'ivrognerie & l'intempérance comme des galanteries. Ils sont idolâtres & fort superstitieux. Rien n'est plus singulier que leur manière d'enterrer les morts. Les dépenses des funérailles sont étonnan-

tes. D'abord que les parens ont fermé les yeux au défunt, ils couvrent une table de toutes sortes de mets, l'approchent du lit du mort, & lui font mille instances de boire & de manger; ils veulent faire connoître par-là que, durant sa vie, rien ne lui a manqué, puisque même après sa mort on ne lui épargne rien. Après cette cérémonie, & qu'on est convenu, après avoir consulté les Devins, du jour & de l'heure la plus favorable pour rendre au défunt les derniers honneurs, on lui met les plus riches habits; & de crainte que quelques voleurs ne soient assez hardis pour le dépouiller, on met avec lui dans le cercueil, des figures horribles de bois peint, pour servir de sentinelles. Quelquefois ils laissent pendant plusieurs jours le mort dans la maison, sur-tout s'il arrive que l'année de son trépas porte le même nom que celle dans laquelle il est né. En général, on ne ferme le cercueil que sept jours après le trépas du défunt; on veut voir pendant tout ce tems si l'ame ne reviendra pas dans son ancienne demeure. Quand la corruption a fait perdre toute espérance de résurrection, on fait publier par-tout le jour de l'enterrement, pour qu'il y ait plus de monde. La cérémonie commence par une longue procession, précédée d'une infinité de drapeaux, de tambours & d'instrumens de toute espece. Une partie des assistans est armée de toutes pièces; une autre porte des armes à feu, & fait des décharges continuelles, accompagnées de hurlemens effroyables, pour épouvanter les diables, & les empêcher d'approcher du cercueil. Après l'enterrement on fait des festins & des fêtes extraordinaires, plus ou moins grandes, selon les richesses des parens du défunt. Les obseques des R. se font avec toute la magnificence imaginable. La plus solennelle des fêtes des Tunquinois est la *nouvelle année*. Le soir du dernier jour que finit la précédente, ils plantent devant leurs maisons une perche, &

haut de laquelle il y a un papier doré, auquel ils attribuent la vertu de chasser les démons ; après minuit, tout le monde est obligé d'ouvrir sa porte, par respect pour les morts qu'ils croient venir leur rendre visite au renouvellement de l'année; ils leur préparent des lits de nattes, &c. Après avoir attendu le tems qu'ils croient être nécessaire pour que ces morts arrivent, ils s'imaginent qu'ils sont entrés invisiblement ; ils leur en marquent leur joie, & les prient par de profondes révérences, de se souvenir d'eux au commencement de l'année. Les trois jours suivans on ne nettoie pas la maison, quelque sale qu'elle soit, de peur que la poussière n'incommode les amés qui y sont leur séjour. Tous les crimes sont punis du dernier supplice dans le Tunquin : quand on mène quelque coupable au lieu où il doit être mis à mort, il trouve là un gr. repas préparé ; & sans s'épouvanter du supplice qui l'attend, il mange avec appétit des mets qui lui sont servis, après quoi on le fait mourir. Le genre de mort le moins diffamant est d'être pendu. Checo est la capit. du Tunquin. *Le P. Marigni. Relat. du R. de Tunquin.*

TURCKHEIM, Turichemum, pet. ville de Fr. dans la h. Alsace, près de Colmar, rem. par la victoire que M. de Turenne y remporta sur les Impériaux en 1675.

TURKMANN (les), ou *TURCOMANNS*, peuple d'As. divisé en deux branches, dont l'une habite dans la partie occid. de l'Arménie, & l'autre vers le rivage de la mer Caspienne, au pays d'Astatabath, & de Charassin. Ils sont tous Mahométans, gr. brigands & bons cavaliers. Les premiers payent tribut au Gr. Seigneur, & les autres aux Tartares.

Turcoin, très-gros bourg de Fr. dans la Flandre, au Dioc. de Tournai, fameuse par ses manufactures d'étoffes de soie & de laine.

TURENNE, Turenna, anc. ville de Fr. dans le bas Limosin, dans la

Sénéchaussée de Brive, avec titre de Vic. & un chat. Elle est sur les front. du Querci, à 4 li. de Tulle, 4 de Sarlat, 120 de Paris. lon. 19. 15. lat. 45. 8.

TURIN, Augusta Taurinorum, anc. bien peuplée, forte, très-belle & très-florissante ville d'Ital. cap. du Piémont, & la résid. des Souverains, avec un Arc. une Univ. & une bonne citad. Elle l'emporte sur presque toutes les villes d'Ital. par la beauté de ses rues & de ses édifices, & par les commodités & les agréments de la vie. Le Palais R. est magnifique. La ville est divisée en ville neuve & en ville vieille. Elle a souffert plusieurs sièges ; mais le plus mémorable est celui qu'elle soutint en 1706, & que M. le Duc d'Orléans fut obligé de lever, après avoir été forcé dans ses lignes par le Pr. Eugene. C'est la patrie du célèbre Cardinal de Tournon. Elle est dans une sit. des plus charmantes, au confluent de la Doria-Riparia avec le Pô, au pied des mont. dans un plaine très-fert. à 25 li. N. O. de Gènes, 29 S. O. de Milan, 35. S. E. de Chambéri, 112 N. O. de Rome, 160 S. E. de Paris, 60 S. E. de Lyon. lon. 25. 20. lat. 44. 50.

TURNHOUT, pet. ville des Pays-Bas, dans la Campine, bâtie par Henri IV. D. de Brabant, vers l'an 1212. Les Esp. furent défaits près de cette Place, par le P. Maurice de Nassau, en 1648. C'est le chef-lieu d'une Seig. qui appartient à la Maison de Nassau.

Turpenay, Abbaye de France au Dioc. de Tours. Elle est de l'Ordre de St Benoît, & vaut 2000 livres.

TURQUESTAN, Turchestania, pays d'Asie, dans la gr. Tartarie, bor. N. par la ri. de Jemba, & les mont. des Aigles, E. par le pays des Calmonks, S. par le pays des Charassin & la gr. Boucharie, O. par la mer Caspienne. Il a environ 80 li. de long sur autant de large. Les Tartares qui l'habitent sont des voleurs qui ne vivent que de ce qu'ils pillent. Il y a une ville cap. appelée aussi Tur-

queſtan, où réſide pendant l'hiver le Kam de ces Tartares. Elle eſt ſur une petite riviere.

TURQUIE, *Turcia*, gr. Emp. qui s'étend en Eur. en Aſie & en Afr. C'eſt un des plus gr. du monde. On lui donne ordinairement 800 li. de l'O. à l'E. & 700 du N. au S. La Turquie Eur. s'étend depuis le 34 d. juſqu'au 46 de lon. entre le 36 d. & 49 de lat. Les monts Caſtagnas la partagent en ſept. & en mérid. La ſept. comprend la Valaquoie, la Moldavie, la Beſſarabie, la Croatie, la Boſnie, la Dalmatie, la Servie, la Bulgarie, & la Romanie ou Rumanie. La Turquie mérid. qui comprend l'anc. Grece, contient ſept gr. parties qui ſont l'Albanie, l'Epire, la Macédoine, la Janna, la Livadie, la Morée, & les Iſles de l'Archipel. La Turquie Af. comprend cinq gr. parties, la Natolie, la Georgie, la Turcomanie, le Diarbeck, & la Sourie ou Syrie. On y comprend quelquefois l'Arabie & l'Arménie; mais ces parties ne dépendent preſque pas du Gr. Seig. Dans l'Afr. le Sultan poſſede l'Egypte, quelque choſe dans l'Abiſſinie & dans la Barbarie. Il y a pluſieurs de ces pays, tant en Eur. qu'en Af. que le Turc ne poſſede pas ſeul, mais conjointement avec d'autres P. Voyez chaque article. Conſtantinople eſt la cap. de toute la Turquie. En général les Turcs ſont fort ſobres dans le manger, amateurs du repos & de l'oifiveté, & par conſéquent peu propres aux groſſes fatigues. Le fréquent uſage qu'ils font des bains ſudorifiques & autres, ne peut que les affoiblir & les effémner. On ſçait juſqu'ou ils portent la lubricité, le luxe, l'hypocriſie & l'intérêt. Ils ſont au reſte charitables envers les étrangers, de quelque Religion qu'ils ſoient. Nulle Nation ne ſupporte mieux qu'eux les revers de la fortune. Le Gr. Seig. eſt maître abſolu de tous les biens de ſes ſujets; ils ſont eſclaves dès leur naiſſance. Ce P. prend les titres de Dieu

en terre, d'Ombre de Dieu, de front du Soleil & de la Lune, de Diſtributeur des Couronnes, &c. Le Gr. Viſir eſt le premier après l'Emp. Il eſt ce que ſont dans les autres pays les premiers Miniſtres. Le Muſti eſt le chef de la Religion des Turcs, l'Oracle & l'Interprète de la Loi. Il a une ſi grande autorité, qu'il arrive rarement qu'on le contredife, pas même le Gr. Seigneur. On n'ignore pas que leur Religion eſt celle de Mahomet, & que c'eſt un mélange ridicule de la Religion Chrétienne & du Judaïsme.

TURSAN, *Taruſalis*, per. pays de Fr. dans la Gaſcogne, entre les Landes, le b. Armagnac, le Béarn & la Chalouſſe.

TUTLINGEN, *Tutlinga*, ville d'Al. dans la Suabe, dans le D. de Wittemberg, près du Danube.

TUTUCURIN, ville fort peuplée des Indes ſur la côte de la Pêcheurie, avec un port qui eſt le ſeul de cette côte. Elle appart. aux Hol. qui y ont bâti un fort. lon. 96. 15. lat. 8. 52.

TWEDALE, Prov. de l'Ecoſſe mérid. d'environ 9 li. de long, ſur 6 de large. Elle eſt très-fert. & abon. en pâturages. Péebles en eſt la cap.

TUY, *ad Finis*, *Tude*, anc. & forte ville d'Eſp. dans la Galice, ſur les front. du Port. avec un Evêché ſuſ. de Compoſtelle, & titre de cité. Elle eſt dans une campagne agréable & fert. ſur une mont. au pied de laquelle coule le Minho, tout près de Valence, à 25 li. S. de Compoſtelle, 20 S. O. d'Orenſe, 102 N. O. de Madrid. lon. 9. 23. lat. 41. 54.

TYCOKZIN, *Tycokzinum*, ville de Pologne, dans la Podlaquoie, avec un beau & fort châ. On y bat monnoie. Elle eſt ſur la ri. de Narew, à 9 li. N. O. de Bielsk. lon. 41. 25. lat. 52. 50.

Tyr, Voyez Sour.

TZENOGAR, ville de l'Emp. Ruſſien, au R. d'Aſtracan, ſur une mont. près du Wolga.

V.

VAas, bourg de Fr. dans la Général. de Tours, Elect. de la Fleche, avec une Abbaye de l'Ordre de St Aug. qui vaut 2500 livres.

Vaast (St) *Stus Vedastus*, bourg de Fr. en Normandie, au Dioc. de Coutances, à 2 li. de Harfleur, & 3 de Valogne.

VABRES, *Vabrense Castrum*, *Vabrinum*, pet. ville de Fr. dans le Rouergue, avec un Evêc. suff. d'Alby, érigé en 1317 par le Pape Jean XXII. dont l'Evêque prend titre de Comte. Elle mériteroit plutôt le nom de village que celui de ville, si on avoit égard au nombre de ses habitans. Elle est au confluent de deux petites ri. qui se jettent dans le Tarn un peu plus bas, à 12 li. S. E. de Rhodéz, 13 E. d'Alby, 150 S. de Paris. lon. 20. 32. lat. 42. 56.

Vado, *Vada*, port d'Ital. sur la côte de Gènes, à une lieue de Savonne.

* Vages, bourg de France dans le Maine, Election de Laval.

* **VAILLAC**, pet. ville de France dans le Quercy, Elect. de Cahors.

Vailly, *Valliacum*, bourg de Fr. dans la Gén. de Soissons, Elect. de Soissons.

VAISON, *Vasio*, méchante petite ville de Fr. en Provence, au Comtat Venaissin, suj. au Pape, avec un Evêc. suff. d'Avignon. Elle est sur une mont. au haut de laquelle il y a un châ. près de l'Oreze, & des ruines de l'anc. Vaison, qui étoit une des plus gr. villes des Gaules, à 6 li. N. E. d'Orange, 10 N. E. d'Avignon. lon. 22. 48. lat. 44. 15.

VAISSEAUX (l'Isle aux), petite Ile de l'Amér. sept. sur la côte de la Louisiane, entre les emb. du Mississipi & de la Mobile. Il y a un petit port.

Val-Ombrosa ou Val-Ombreuse, *Vallis-Ombrosa*, Monastere célèbre d'Ital. dans la Toscane, dans les mont. de l'Apennin, à 6 li. de Flo-

rence. C'est le Chef d'une Congrégation de l'Ordre de St. Benoit, institué par St Jean Gualbert, au XI. siècle. lon. 29. 18. lat. 43. 46.

VAL-TELLINE, *Vallis-Telina*, Seigneurie des Grisons, à l'entrée de l'Ital. au pied des Alpes, près du C. de Bormio. C'est une gr. & belle vallée traversée par l'Adda dans toute sa longueur. Elle est divisée en cinq Baill. qui ont chacun leur Conseil & leur Chef, élus par toute la Communauté. Il n'y a gueres de Gouv. plus doux que celui de la Val-Telline, & de peuples qui jouissent de plus gr. privileges que ses habitans. Ils sont très-zélés Catholiques.

VALAQUIE ou **VALACHIE**, *Valachia*, P. d'Eur. d'environ 90 li. dans sa plus gr. longueur, & 50 dans sa plus gr. largeur. Elle est bor. N. par la Moldavie, & la Transilvanie, E. & S. par le Danube, O. par la Transilvanie. La plus gr. partie de cette Prov. appart. au Turc, & est gouv. par un Hospodar, qui lui paye tribut, & qui fait sa résid. à Bucharest. Le reste appart. à la Maison d'Autriche. Ces deux parties sont séparés l'une de l'autre par la ri. d'Aluta. La Valaquie est peu peuplée & mal cultivée. Elle fournit quantité de chevaux fort estimés. & beaucoup de bétail. On y trouve des mines de toutes especes. Les habitans sont Hongrois, Saxons, & naturels du pays. Ils aiment l'oisiveté, & il y en a peu qui s'attachent à l'agriculture, ce qui fait que les terres sont au premier qui veut les cultiver.

Valassé (la), Abbaye de Fr. en Normandie, au pays de Caux. Elle est de l'Ordre de Citeaux, & vaut 13000 livres.

Valdivia, *Voyez* Baldivia.

VALENCE, *Valentia*, Province d'Esp. avec titre de R. bor. E. & S. par la mer Médit. N. par la Catalogne & par l'Aragon, O. par la Nouv. Castille & le R. de Murcie; Elle a environ 66 li. de long, sur 25 dans sa plus grande largeur. C'est un des mieux peuplés & des plus agréables pays d'Esp. On y jouit presque d'un

prive ns perpétuel. Le gr. nombre de ri. dont il est arrosé le rendent extrêmement fert. en tout ce qui est nécessaire à la vie , & particulièrement en fruits & en vins. Il y a des mont fort rudes où l'on trouve des mines d'or , d'argent , d'aun , &c. Les habitans sont fort civils , & bien plus gais que les autres Esp. Les femmes y passent pour les plus belles de l'Esp. Valence en est la cap. C'est une des plus anc. des plus belles , des mieux peuplées , des plus gr. des plus com. & des plus florissantes villes d'Esp. On l'appelle *Valencia la belle*. Elle a un Arc fondé en 1492 , par Innocent VIII. une Univ établie en 1470 , & une Cour de Justice. Toutes les maisons sont presque autant de Palais ; mais on remarque sur-tout la Maison-de-Ville , le Palais de la Ciuita , & celui de la Députat'on. L'Eglise Cathédrale est un bâtiment magnifique. Valence est la patrie des Papes Alexandre VI. & Calixte III. & du sçavant Louis Vivés Il s'y tint un Concile en 524. On y voit plusieurs monumens d'antiquité. Elle est dans une sit. char nante , sur le Guadalaviar qu'on passe sur cinq beaux ponts , à à une li. de la mer , où il y a un port , 44 N. p. E. de Marcie , 55 S. p. E. de Saragosse , 67 S. O. de Barcelone , 66 E. p. S. de Madrid. lon. 17. 30. lat. 30. 30.

VALENCE , *Valentia* , peuplée , consil. & l'une des plus anc. villes de Fr. en Dauphiné , cap. du Valentinois , avec un Evêc. suf. de Vienne , une Univ. qui y a été transférée de Grenoble par Louis XI. une cit. & une Abbaye de Chanoines Réguliers de St Augustin , dédiée à St Ruf , & qui est chef d'Ordre. La Cathédrale est fort belle. Il s'est tenu à Valence trois Conciles. en 374 , en 594 , & en 855. Elle est entourée de bonnes murailles , & sit. très-agréablement sur la rive gauche du Rhône , à 10 li. N. O. de Die , 12 N. p. E. de Viviers , 16 S. de Vienne , 122 S. p. E. de Paris. lon. 22. 30. lat. 44. 58.

Il y a une autre petite ville de ce nom dans le h. Languedoc , Recent d'Alby ; une autre dans l'Armagnac , sur la Blaise ; & une autre dans l'Agénois , sur la rive droite de la Garonne.

VALENCE ou *VALENÇA D'ALCANTARA* , ville confid. d'Espagne dans l'Estramadure , sur les front. du Portugal , avec un vieux château. Les Port. la prirent en 1664. Elle retourna à l'Esp. & les Alliés la reprirent en 1705. Elle est très-forte par sa sit. sur un roc , près de la si. de Savar , à 6 li. S. O. d'Alcantara , 15 N. de Badajoz. lon. 11. 31. lat. 39. 12.

VALENCE ou *VALENÇO-DOMINHO* , ville fortifiée de Portugal , dans la Prov. d'Entre-Minho-ô-Douro , aux front. de la Galice , avec titre de C. Elle est sur une haut. près du Minho , à une li. S. de Tuy. lon. 9. 21. lat. 41. 52.

* *VALENCE* , *Valentia* , ville forte d'Ital. au D. de Milan , cap. de la Laumeline , & suj. au R. de Sardaigne , à qui elle fut cédée en 1707 , & à qui la possession en fut assurée par la paix d'Utrecht. Elle a été souvent prise & reprise dans les guerres d'Ital. Elle est sur une mont. près du Pô , sur les front. du Montferrat , à 5 li. S. E. de Casal , 14 S. O. de Milan. lon. 26. 15. lat. 44. 58.

Valence , Abbaye de Fr. au Dioc. de Poitiers. Elle est de l'Ordre de Cîteaux , & vaut 2300 livres

VALENCE , ville de Fr. dans le Blaisois , Election de Blois , sur la r. de Nahon , avec un beau chat. lon. 19. 16. lat. 47. 10.

VALENCIENNES , *Valentiana* , anc. forte , gr. & confid. ville des Pays-Bas , cap. du Hainaut Fr. avec titre de C. une bonne cit. divisée en trois parties , & deux manufactures , l'une d'étoffes de laine , & l'autre de batiste. Les fortif. de la ville & de la cit. sont du Maréchal de Vauban. Les R. de Fr. y avoient anciennement un Palais. Louis XIV. la prit en 1677 sur les Esp. & la possession lui en fut assurée par le Traité de

Wegue en 1678. C'est la patrie d'Antoine Watteau. Elle est sur l'Escaut, qui la divise en deux parties, & où il y a de belles écluses, à 7 li. S. O. de Mons, 7 N. E. de Cambrai, 7 E. de Douai, 18 S. de Gand, 48 N. p. E. de Paris. lon. 21 d. 44'. 55". lat. 50 d. 21'. 27".

VALENTINE, *Valentina*, petite ville de Fr. au pays de Comminges; c'est un passage pour entrer en Esp.

VALENTINOIS, *Valentinus ager*, pays de Fr. en Dauphiné, avec titre de D. Pairie; bor. N. par le Viennois, E. par le Diois & par le Mail des Baronnie, S. par le Tricastinois, O. par le Rhône qui le sépare du Languedoc. Valence en est la cap.

VALERY (St), *Situs Valerius*, ville de Fr. en Picardie, dans le Vimeux, à l'emb. de la Somme, dont l'entrée est fort périlleuse, à 4 li. d'Abbeville, 40 N. p. O. de Paris. Il s'y fait un gr. com. lon. 19 d. 17', 4". lat. 50 d. 11'. 13".

VALERY-EN-CAUX (St), petite ville de Fr. en Normandie, au pays de Caux, avec un port, à 6 li. de Dieppe, 14 de Rouen, 42 N. O. de Paris. lon. 19 d. 21'. 10". lat. 49 d.

VALETTE (la), *Valetta*, ville de Fr. dans l'Angoumois, à 4 li. S. d'Angoulême. Elle fut érigée en D. Pairie en 1622, en faveur du D. d'Épernon. lon. 17. 50. lat. 45. 30.

Vallette (la Cité de la), *Voyez* Malte.

Vallette (la), Abbaye de Fr. au Dioc. de Tulle, Ordre de Cîteaux. Elle vaut 2200 livres.

Valkenbourg, *Voyez* Fauquemont.

VALLADOLID, *Vallisoletum*, anc. gr. & l'une des plus belles, des plus illustres, & des plus consid. villes d'Esp. dans la vieille Castille, cap. de la P. de son nom, avec un Evêché suff. de Tolède, établi en 1595, & une Univ. fondée en 1346, par le Pape Clément VI. On y compte environ 11000 maisons, dont la plupart sont très-belles; 70 Couvens, qui ont presque tous des Eglises superbes. Outre la gr. place du

marché, on en remarque une au milieu de la ville, qu'on dit ne le céder en rien à la place R. de Paris. Parmi un gr. nombre de Palais magnifiques, on admire sur-tout le Palais où les R. faisoient autrefois leur résid. & celui du C. de Salinas. Valladolid est dans une plaine charmante, sur les ri. d'Escueva & de Pisuerga, près du Duero, à 21 li. S. O. de Burgos, 24 N. E. de Salamanca, 34 S. E. de Léon, 34 N. p. O. de Madrid. lon. 13. 34. lat. 41. 42.

VALLADOLID, ville consid. de l'Amér. sept. dans la nouv. Esp. cap. du Gouv. de Mechoacan avec un Evêché suff. de Mexico, établi en 1544. Elle est près d'un gr. lac, à 50 li. O. de Mexico. lon. 274. 15. lat. 20.

Il y a une autre ville de ce nom dans l'Amér. sur les confins de l'Audience de Nicaragua, au Gouv. des Honduras, dans la Nouv. Esp. avec un Evêc. lon. 289. 30. lat. 13. 30.

Une autre dans l'Yucatan, près de la côte du golfe des Honduras. lon. 290. 40. lat. 19. & une autre au Pérou, dans l'Audience de Quito, près des Andes. lon. 304. 40. lat. mérid. 6. 20.

VALLAGE, petit pays de Fr. qui fait partie de la Champagne, borné N. par le Châlonnais & le Pertois, E. par le Barrois, S. par le Bassigni, O. par la Champagne propre. Il est rempli de vallées abon. en prairies. Bar-sur-Aube en est la capitale.

VALLAIS, *Vallesia*, pays qui forme une Rép. voisine & alliée des Suisses. C'est une vallée entourée de h. mont. & longue de 34 li. mais fort étroite. Elle est bor. N. par les terres du cant. de Berne, S. par le D. de Milan & le Val d'Aoste, E. par les mont. de la Fourche & O. par la Savoie & la Répub. de Genève. Le Rhône qui traverse le Vallais de l'E. à l'O. le divise en haut & en bas; l'un & l'autre fournissent du vin en quantité, & du grain suffisamment pour les habitans. Les Vallaisans sont courageux, endurcis au travail & à la fatigue, graves & hardis. Un ova

depuis long-tems une façon singulière de réprimer les Grands dont la puissance leur est suspecte; ils l'appellent la *Massé*. Quand le peuple en veut à quelqu'un, il prend un tronc d'arbre avec ses racines, sur lequel il met une laide figure de tête d'homme; tous les conjurés mettent un clou à cette masse; & quand ils voient par le nomb. de clous, qu'ils sont en assez gr. nombre, ils vont mettre cette masse à la porte de celui à qui ils en veulent; & cela signifie que le peuple veut qu'il soit chassé du lieu, & ses biens confisqués.

Vallemont, bourg de Fr. en Normandie, au Dioc. de Rouen, avec un chât. & une Abbaye de Bénédictins qui vaut 8000 livres.

Valleroy, Abbaye de Fr. au Dioc. de Rheims. Elle est de l'Ordre de Cîteaux, & vaut 12000 livres.

Vallers, bourg de Fr. en Touraine, dans l'Elect. de Tours. Il y a des eaux minérales.

VALLIER (St), pet. ville de Fr. dans le Dauphiné, dans le Grésivaudan, Elect. de Romans, avec un Prieuré.

Valloires, Abbaye de Fr. en Picardie, au Dioc. d'Amiens. Elle est de l'Ordre de Cîte. & vaut 14000 livres.

Valmagne, Abbaye de France au Dioc. d'Agde. Elle est de l'Ordre de Cîteaux, & vaut 8500 livres.

VALNA, ville d'Esp. dans l'Andalousie, sur une h. mont. près du Guadalquivir, du côté de Cordoue.

VALOGNE, *Valonia*, ville de Fr. dans la b. Normandie, au Dioc. de Coutances, avec une Elect. sur un ruis. à 3 li. de la mer, 63 O. p. N. de Paris. C'est la patrie de Jean de Launoy. lon. 16 d. 31'. 5". lat. 49 d. 30'. 26".

VALOIS, *Vadensis-Pagus*, pays de Fr. au Gouv. Militaire de l'Isle de Fr. avec titre de D. Il est bor. N. par le Soissonnois, E. par la Champagne, S. par la Brie & l'Isle de Fr. O. par le Beauvoisis. C'est un pays uni, abon. en grains & en bois. Il fut réuni à la Couronne sous Phi-

lippe Auguste, & a été donné en appanage à plusieurs fils de France.

VALONE, *Valona*, ville de b. Turquie Eur. dans la haute Albanie, avec un port & un Arc. Grec. Les Vénitiens la prirent en 1690, & l'abandonnerent après en avoir mis les fornic. Elle est sur la mer, près des mont. de la Chimere, à 12 l. S. E. de Durazzo. lon. 37. 12. lat. 40. 36.

VALPARISSOT, pet. ville de l'Amér. mérid. dans le Chili, avec un port fort fréquenté, & défendu par une bonne fort. Elle est sur la côte de la mer du Sud, dans un vallon, au pied de h. mont. lon. 305 d. 40'. 45". lat. mérid. 34. 19.

VALRAS ou VAURAS, pet. ville de Fr. au Comtat Venaissin, dans la dépendance du Pape.

Valricher, Abbaye de Fr. au Dioc. de Bayeux, Ordre de Cîteaux. Elle vaut 3300 livres.

VALROMEY, *Vallis Romana*, pet. pays de Fr. dans le Bugey, dont il fait une des trois parties. Il fut cédé à la France par le Traité de Lyon, 1601.

Vais, *Vallum*, bourg de Fr. dans le b. Vivarais, sur la ri. d'Ardeche, à 5 li. du Rhône, rem. par les fontaines minérales qui sont auprès.

Vallainte, Abbaye de Fr. au Dioc. d'Apt, Ordre de Cîteaux. Elle vaut 1700 livres.

Vallecet, Abbaye de Fr. au Dioc. de Soissons, Ordre de Cîteaux. Elle vaut 4000 livres.

VALVERDE, *Vallis-Viridis*, ville riche de l'Amér. mérid. au Pérou, dans l'Audience de Lima, avec un port sur la mer du Sud. Elle tire son nom d'une belle vallée toute plantée de vignes, dans laquelle elle est sit. lon. 304. 55. lat. mérid. 14.

VALVERDE, pet. ville d'Esp. dans l'Estramadure, sur les front. du Port. dans un vallon fort agréable, à 3 li. d'Elvas, 3 de Badajoz. lon. 11. 22. lat. 38. 36.

Van, *Voyet Actamar*.

VANDEUVRE, *Vandopera*, pet. ville de Fr. en Champagne, Elect.

de Bar-sur-Aube ; avec un château. C'est la patrie du Poëte Nicolas Bourbon. Elle est sur la Barbe , à 6 li. de Troyes. lon. 22. 2. lat. 48. 10.

Vandriille (St) bourg de Fr. en Normandie , au pays de Caux , avec une Abbaye de Bénédictins qui vaut 22000 livres.

VANNES, *Venetia*, marchande, fort peuplée , & anc. ville de Fr. dans la b. Bretagne , avec un Evêc. suf. de Tours , dont on croit que St Paterne fut le premier Evêq. un Présidial , une Amiraauté , une Maîtrise des Eaux & Forêts , une Jurisdiction Consulaire , & un port. Elle est dans une sit. avantageuse pour le com. à une li. de la mer ; avec laquelle elle communique par le canal de Motbihan , à 10 li. E. de Blavet , 24 O. p. N. de Nantes , 22 S. O. de Rennes , 102 O. p. S. de Paris. lon. 14 d. 35⁶. 34^{''}. lat. 47 d. 39⁶. 14^{''}.

VANS (les) , petite ville de Fr. dans le bas Languedoc , au Diocèse d'Uzès.

Var , *Varus*, ri. qui sépare la Fr. de l'Ital. Elle a sa source au mont Comelione dans les Alpes , & se jette dans la mer Médit. à une demi-li. O. de Nice.

VARANBON , ville de Fr. dans la Bresse , sur la ri. d'Ain , avec titre de Marq. Elle député aux Etats de la Province.

* VAREN , pet. ville de Fr. dans le Rouergue , Elect. de Ville-Franche.

* Varend (St) , bourg de Fr. en Poitou , Election de Thouars.

VARENDORPH , *Varendorpium*, pet. ville d'Al. au cer. de Westphalie , dans l'Evêc de Munster , sur l'embs. Elle est bien fortifiée , & fait une des clefs de l'Evêc. de Munster.

VARENNES , *Vorena*, pet. ville de Fr. dans le Bourbonnois , Elect. de Moulins , sur une hauteur près de l'Allier , aux frons. de la basse Auvergne.

Il y a une autre petite ville de ce nom en Champagne , dans l'Argonne , & un bourg en Touraine , Election de Saumur.

* VARETS , bourg de Fr. dans le Limosin , Election de Brives.

* VARILLES , pet. ville de Fr. dans le pays de Foix.

VARNE , *Varna*, ville confid. de la Turquie Eur. dans la Bulgarie , cap. du pays de Drobogie , avec un Arch. Grec & un port. Il s'y donna en 1444 une bat. dans laquelle Ladislas R. d'Hongrie fut tué. Elle est sur la ri. de Varna : près de son emb. dans la mer Noire , à 9 li. N. de Messember , 50 N. O. de Constantinople. lon. 51. 30. lat. 40. 4.

* Vars , bourg de France dans la Saintonge , Elect. de St. Jean d'Angely.

VARSOVIE , *Varsovia*, gr. ville bien peuplée de Pologne , cap. de la Masovie. On la regarde aujourd'hui en quelque sorte comme la cap. de toute la Pologne , parce qu'elle est la résid. des R. & le lieu de leur election , & de la convocation des Diets. L'endroit où se fait l'élection est appelée le *Kolo* , il est à un quart de li. de la ville ; c'est un champ relevé de tous côtés , & au milieu duquel il y a un toit comme à une Halle. Au reste , Varsovie n'a rien de bien rem. & si ce n'étoit ses faubourgs , ce seroit une fort pet. villè. Il y a un châ. où demeurent les R. qui est proprement le Palais de la Répub. Elle est au bout d'une vaste campagne , sur la rive droite de la Wistule , à 54 li. S. E. de Dantzick , 45 N. p. E. de Cracovie , 120 N. E. de Vienne , 176 S. E. de Stockholm , 320 de Paris. lon. 38. 45. lat. 52. 14.

VARZY , *Varciacum*, pet. ville de Fr. au Dioc. d'Auxerre , à 12 li. de cette ville , avec un château & une Collégiale.

Vaston , bourg de Fr. en Anjou , Election de la Flèche.

VASSERNOUVE , *Vasserburgum*, ville d'Al. au cer. & D. de Baviere , dans le territoire de Munich , avec un châ. & titre de C. Elle est sur l'Inn , à 10 li. S. E. de Munich. lon. 29. 50. lat. 47. 52.

VASSI , *Vassiacum*, ville de Fr.

en Champagne, l'une des princ. du Vallage. Elle est anc. & célèbre pour avoir donné naissance au sçavant Isaac Jacquelot. Elle est sur la Blaise, à 4 li. N. O. de Joinville, 7 N. E. de Bar-sur-Aube, 46 E. de Paris. lon. 22. 34. lat. 48. 30.

* Il y a un gros bourg de ce nom en Normandie, Gén. de Caen, Election de Vire.

VATAN, *Vatanium*, pet. ville de Fr. dans le Betri, Election de Romorantin, à 3 li. d'Issoudun, dans une belle plaine. Il y a une Collégiale. lon. 19. 25. lat. 47. 5.

Vaucleuse, nom d'une des plus belles sources de l'Eur. à 3 li. d'Avignon, & près de la ville de l'Isle. Elle est fameuse par les amours de Pétrarque & de la belle Laure.

VAUCOULEURS, *Vallis-Color*, pet. & anc. ville de Fr. en Champagne, dans le Bassigny, (ainsi nommée de sa charmante sit.) chef-lieu d'une Prévôté R. C'étoit autrefois une Souveraineté possédée par les P. de Joinville. Philippe de Valois l'acquiert en 1335 de Jean de Joinville, à cause de l'importance de son passage; & Charles V. l'unit inséparablement à la Couronne en 1365, en lui conservant tous les privilèges, en considération des services que lui & ses prédécesseurs en avoient reçus. (Ce sont ses termes). Il y a une Collégiale composée d'un Doyen & de dix Chanoines, un Couvent d'Annonciades, & un de Picpus, & un Prieuré simple. Cette ville est fort connue par la célèbre *Pucelle d'Orléans*, qui naquit dans un village nommé *Domremy*, qui étoit alors de sa dépendance. M. de l'Isle, pere du sçavant Géographe de ce nom, & plusieurs autres hommes illustres ont pris naissance dans cette ville. Elle est sur le penchant d'une colline au pied de laquelle est une prairie à perte de vue, & arrosée par la Meuse, qui passe auprès de la ville, à 4 li. O. de Toul, 5 N. O. de Neuf-Château, 8 S. O. de Nancy, 60 E. de Paris. lon. 23. 20. lat. 48. 33.

On trouve à une portée de fusil

de Vaucouleurs, *Tusey*, *Tuffiacum* maison de plaisance où nos R.avoient autrefois un chât. & où il s'est tenu un Concile très-célèbre, nommé ordinairement le Concile de *Touzy*; mais les habitans du lieu disent *Tusey*.

On voit encore entre Tusey & Vaucouleurs de grosses pierres qu' l'Emp. Albert & Philippe-le-Bel firent planter pour servir de bornes à leurs Empires, lorsqu'ils s'abouchèrent à Vaucouleurs en 1299.

VAUD (le pays de) *Vaudum*, com. de Suisse, qui fait partie du Cant. de Berne, & s'étend depuis le lac de Genève jusqu'à ceux d'Yverdon & de Morat. C'est le plus beau & le plus fertile pays de toute la Suisse. Les habitans sont robustes, bons soldats, & propres aux Sciences, s'ils vouloient s'y appliquer; mais ils sont paresseux.

* **VAUDABLES**, *Vallis-Diaboli*, pet. ville de Fr. en Auvergne, à 2 li. d'Issoire, 97 de Paris, capitale de Dauphiné d'Auvergne.

VAUDEMONT, *Vadani-Mons*, pet. ville ou bourg de Fr. en Lorraine, au C. de même nom, avec un chât. & une Eglise Collégiale. Elle est dans le pays le plus fertile en bled de toute la Lorraine, à 6 li. S. E. de Toul, 6 S. O. de Nanci. lon. 23. 45. lat. 48. 26.

VAUDREPANGE, petite ville de Lorraine, dans le Bail. Aj. sur la Sare. Elle est presque ruinée.

VAULUISANT, Abbaye de France au Dioc. de Sens. Elle est de l'Ordre de Cîteaux, & vaut 12000 livres.

Vauslâys bourg de Fr. dans le Poitou, Election de Poitiers.

VAUVERT, pet. ville de Fr. dans le Languedoc, au Dioc. de Nîmes. Vaux, bourg de Fr. dans le Beaujolois, Elect. de Ville-Franche.

Vaux-en-Ornois, Abbaye de Fr. au Dioc. de Toul, Ordre de Cîteaux. Elle vaut 7000 livres.

Vaux-de-Cernay, Abbaye de Fr. au Dioc. de Paris, Ordre de Cîteaux. Elle vaut 7500 livres.

UBEDA, *Ubuda*, ville consid. &

bien peuplée d'Esp. dans l'Andalousie, au R. de Jaen, avec un fort châ. Elle est dans un ter. fert. en bled, vin, & en tout ce qui est nécessaire à la vie, à 2 li. N. E. de Baëça, 23 N. E. de Grenade, 63 S. E. de Madrid. lon. 15. 2. lat. 37. 48.

UBERLINGEN, *Uberlinga*, pet. ville libre & Imp. d'Al. au cer. de Suabe, dans la Prov. de Furstenberg, sur la partie du lac de Constance, qu'on appelle le *b. lac*, à 4 li. N. E. de Constance, 8 S. O. de Pfulendorf, dans un pays abon. en vin. Les D. de Suabe y faisoient autrefois leur résid. lon. 28. 50. lat. 47. 34.

UBY, *PULO UBY*, Isle de la mer des Indes, à 4 li. de Pulo Condor, à l'entrée de la baie de Siam. Elle a 8 li. de tour. On y trouve de la bonne eau en abon. & beaucoup de bois. lon. 123. 15. lat. 8. 15.

UCIENJEN, *Ucienja*, gr. ville de la Chine, près du lac de Poyang & de la ri. de Can, dans la Prov. de Nanquin. Il s'y fait un gr. com. de porcelaine.

UCILINE, *Ucinum*, ville de la Chine, 30. Métropole de la Prov. de Xantung, sur le fleuve Guei, dans une plaine. Elle est entourée de bonnes murailles. Il se donna dans son voisinage un furieux combat entre les Tartares & les Chinois.

Udenheim, *Voyer Philipbourg*.

UDINE, *Uins*, belle & confid. ville d'Ital. dans la Rép. de Venise, cap. du Frioul, avec un beau châ. C'est la résid. du Patr. d'Aquilée. Ce fut la patrie de Léonard Mattei & de Jean d'Udine. Elle est dans une belle & gr. plaine, sur le Taglimentto & le Lifonzo, à 8 li. O. de Gorice, 22 N. p. E. de Venise, 3 S. O. de Ciudad-de-Friuli. lon. 30. 48. lat. 46. 12.

VECHT, pet. ville d'Al. dans l'Evêc. de Munster, près de la ri. de son nom. Elle est assez bien fortif. Les C. de la Lippe la vendirent en 1247 à l'Evêc. de Munster.

* **VEERE**, ville des Prov. Unies, dans la Zélande, dans l'Isle de Wal-

cheren, avec titre de Marq. & un port.

VEGLIA, *Vegia*, Isle du golfe de Venise, sur la côte de la Morlaquie, à l'E. de Cherso. Elle a 8 li. de long, & 3 de large. C'est la plus belle & la mieux peuplée des Isles de cette côte. Elle fournit beaucoup de vin, de soie, & de pet. chevaux très-estimés. Veglia en est la seule ville. Elle a un Evêc. un port défendu par un châ. & titre de Cité. Elle est bâtie sur la mer, sur une colline commandée par deux mont. à 7 li. N. O. d'Arbe, 44 S. E. de Venise. lon. 32. 28. lat. 45. 10.

* **Veignols**, bourg de Fr. dans le Limosin, Election de Brives.

VEILLANE, ville d'Ital. dans le Piémont, au Mar. de Suze, sur une hauteur, près de la Doria, à 6 li. N. O. de Turin, 7 S. E. de Suze, 5 N. de Pignerol. Elle est fiancée par la bar. que les Fr. y gagnèrent contre les Piémontois en 1630. lon. 24. 59. lat. 44. 57.

VEIROS, pet. ville de Port. dans l'Alentéjo, sur la ri. d'Anhaloura, avec un bon châ. près de Fonteira.

VEIT (St), *Stus Vitus*, ville forte d'Al. au cer. d'Autriche, dans la Carinthie, dans une vallée très-fertile, au confluent des ri. de Glan & de Wunich, à 3 li. N. E. de Clagenfurt, 55 S. O. de Vienne. lon. 31. 50. lat. 46. 56.

VEIT (St) ville forte d'Ital. dans l'Istrie, avec un châ. appart. à la Maison d'Autriche. Elle est sur une mont. près du golfe de Venise, où elle a un port, sur les confins de la Croatie, à 15 li. S. E. de Capo d'Istria. lon. 32. 12. lat. 45. 25.

VELAY (le), *Velavni*, cont. de Fr. au Gouv. de Languedoc, bor N. par le Forez O. par la h. Auvergne, S. par le Gévaudan, & E. par le Vivarez. C'est un pays rempli de mont. couvertes de neige la plus gr. partie de l'année. Il abonde en bétail. Il a ses Etats particuliers, auxquels préside l'Evêque du Puy, capitale de la Province.

Veldenis, châ. d'Al. dans le cer.

du b. Rhin, chef-lieu d'un C. enclavé dans l'Arc. de Treves, & appart. à l'Electeur Pal. Il est près de la Mofelle, à 2 li. de Trarbach. lon. 24. 38. lat. 49. 52.

VELLEZ-DE-GOMERE, ville d'Alger, dans les Etats du R. de Maroc, au R. de Fez, dans la Prov. d'Erif, avec un port & un beau châ. où réside le G. Elle est entre deux hautes mont. sur la côte de la mer Médit. à 40 li. de Malaga. lon. 13. 35. lat. 35.

VELLEZ-MALAGA, *Hexi*, ville d'Esp. au R. de Grenade, avec un châ. Elle est dans une gr. plaine, près de la mer, à 5 li. N. E. de Malaga, 21 S. O. de Grenade. lon. 13. 54. lat. 36. 28.

VELLETRI ou **VELITRI**, *Velitra*, anc. & belle ville d'Ital. dans la Campagne de Rome. C'est la résid. de l'Evêq. d'Ostie; son Palais est magnifique. On voit outre cela à Velletri de gr. places ornées de belles fontaines. Il se donna auprès une bat. en Juin 1744 entre les Autrichiens & les Esp. Elle est sur un h. à 5 li. de la mer, 9 S. E. de Rome, 3 S. E. d'Albano, 4 N. O. de Segni. lon. 30. 27. lat. 41. 42.

VELSBILLICH, *Velsbillicum*, pet. ville d'Al. dans l'Elect. de Treves. Elle étoit autrefois libre & Imp. mais elle appart. aujourd'hui à l'Electeur.

VENAFRE, *Venafrum*, ville d'Ital. au R. de Naples, dans la Terre de Labour, avec un anc. Evêc. suff. de Capoue, & titre de P. Elle est près du Volturno, à 11 li. O. de Capoue, 17 N. de Naples. lon. 31. 45. lat. 41. 32.

VENAISCIN (le Comtat) *Vindaus Comitatus*, pays de la dépendance du Pape, entre la Provence, le Dauphiné, la Durance & le Rhône. Philippe le Hardi, Roi de France le céda au Pape Gregoire X. en 1273; & depuis ce tems les Papes en jouissent.

VENANT (St) *Stus Venantius*, ville de Fr. en Artois, sur les front. de la Flandre. Sa défense consiste

dans les inondations des ruiss. de Robeck & de Garbeck. Elle est à 11 li. E. d'Aire, 11 S. E. de Dunkerque, 9 N. O. d'Arras. lon. 20. 14. lat. 50. 38.

VENASQUE, *Venasca*, ville d'Espagne, au R. d'Aragon, dans une vallée à la juelle elle donne son nom, sur la ri. d'Essera, avec un bon châ. où l'on entretient ordinairement garnison. Le ter. de cette ville produit de très-bon vin, & la ri. d'excellentes truites.

VENCE, *Vincium*, anc. ville de Fr. en Provence, avec un Evêc. suff. d'Embrun, dont St Eusebe qui vivoit en 374, est regardé comme le premier Evêq. Elle est à 3 li. de la mer, sur les front. du Piémont, à 13 li. & demie N. d'Antibes, 3 N. E. de Grasse, 25 S. p. E. d'Embrun, 173 S. p. E. de Paris. lon. 24 d. 47. 28". lat. 43 d. 43'. 16".

VENCHEU, *Vencheum*, gr. & belle ville de la Chine, 110. Métropole de la Prov. de Chekiang, avec un port formé par le fleuve Jungkia à son emb. Elle a cinq villes dans la dépendance. lon. 120. 40. lat. 27. 38.

Vendeuvres, *Vendopera*, gros bourg de Fr. dans le Poitou, Elect. de Poitiers.

VENDOME, *Vendocinum*, ville confid. de Fr. dans la Beauce, cap. du Vendômois, avec Bail. & Elect. un Collège, & une Abbaye de Bénédictins, sous le nom de *la Trinité*. Elle est fameuse par les augustes Seigneurs qu'elle a eus, & qui monterent sur le Trône en la personne d'Henri le Grand. On voit dans l'Eglise Collégiale de St Georges les tombeaux de plusieurs de ces Seig. Les Réformés prirent cette ville en 1562; elle se déclara ensuite pour les Ligueurs; mais Henri IV. la prit en 1586. Elle est sur la rive droite du Loir, à 12 li. N. E. de Tours, 7 N. O. de Blois, 15 S. O. d'Orléans, 38 S. O. de Paris. lon. 184. 43'. 28". lat. 47 d. 47'. 29".

Le Vendomois ou le D. de Vendôme est bor. N. par le Maine, &

par le Blaisois, S. par la Touraine, & O. par le Maine. On le divise en haut & en bas. Il produit en abondance ce qui est nécessaire à la vie.

Venerie-Royale (la), belle maison de plaisance du R. de Sardaigne, à une li. de Turin, entre le Pô, la Sture & la Doria. Les Fr. la ravagèrent & la brûlerent en partie en 1693. lon. 25. 15. lat. 45. 57.

VENEZUELA, *Venciola*, Prov. de l'Amér. mérid. sur un golfe de même nom, d'environ 20 li. de long. Elle est bor. N. par la mer du Nord, S. par la nouv. Grenade, O. par la Prov. de Rio de la Hacha, & E. par celle de Cumana. C'est un pays abondant en grains & en pâturages. On y fait souvent deux récoltes par an. Les mines d'or n'y sont pas rares. Il appartient aux Esp. Maracaibo en est la capitale.

Vengeons, bourg de Fr. en Normandie, au Dioc. de Sees, Elect. de Mortain.

VENISE, *Venetia*, l'une des plus belles, des plus riches, des plus célèbres & des plus consid. villes du monde, en Ital. cap. de la République de Venise, dans le Dogat, avec un Patriarche & une Univers. On y compte 180000 habitans; & quoique sans aucunes fortif. on peut la regarder comme une des plus fortes places de l'Eur. On l'appelle *Venise la riche*. Les beautés principales de cette illustre ville sont la place St Marc, où l'on voit un superbe Palais où réside le Doge & la plupart des Officiers de la Rép. & une Eglise magnifique dont on admire sur-tout la tour, les quartiers appellés la *Mercerie* & *Rialte*, l'Arseal & le gr. canal qui divise la ville en deux parties, & sur lequel il y a un beau pont. Il y a peu de villes où il y ait un plus gr. nombre d'Eglises; elles sont toutes très-belles & ornées de tableaux des plus gr. Maîtres. Venise doit son origine à quelques familles de Padoue, qui pour éviter la fureur des Goths qui inondoient l'Italie dans le V. siècle, se retirèrent dans l'endroit où cette ville est sit. & y bâ-

tirent quelques maisons qui donnerent dans la suite occasion d'y bâtir une ville. Venise est traversée dans tous les sens d'un gr. nombre de canaux bordés de beaux quais, & qui la divisent en une quantité prodigieuse d'Isles, de sorte qu'il n'y a presque point d'endroit où l'on ne puisse aborder en barques. De quelcôté qu'on y aborde, l'aspect en est également beau & singulier. Les rues y sont fort étroites; mais comme on n'y trouve point de voitures, on y marche commodément. Ceux qui ne veulent point aller à pied, vont en gondoles sur les canaux. La ville est toute bâtie sur pilotis, au centre des Lagunes; sur le golfe de son nom, où aboutissent plusieurs ri. Cette situation avantageuse pour le com. fait qu'il y a peu de villes où il s'en fasse un plus gr. qu'à Venise; il consiste principalement en étoffes de soie, en points, ouvrages de verre, glaces de miroirs, &c. Elle est à 29 li. E. p. N. de Mantoue, 90 N. de Rome, 120 N. p. O. de Naples, 56 E. de Milan, 46 N. E. de Florence, 230 S. E. de Paris. lon. 30. lat. 45. 25.

La Rép. de Venise comprend 14 Prov. qui sont le Dogat, le Padouan, le Vicentin, le Véronese, le Bressan, le Bergamasque, le Cremasque, le Polesin de Rovigo, la Marche Trévifane, le Feltrin, le Bellunese, le Cadorin, le Frioul & l'Istrie. Toute l'autorité de la Rép. est partagée entre le Sénat composé de 120 Sénateurs qui sont tous des Nobles de la première classe, & le Gr. Conseil, où assistent tous les Nobles qui ont pris la veste & qui ont 25 ans. Le Doge, quoique regardé comme P. de la République, a peu d'autorité.

VENLO, *Venloa*, ville forte des Prov. Unies, dans la Gueldre, au quartier de Ruremonde. C'étoit autrefois une ville Anléatique; mais ayant pris parti contre Charles V. il la prit en 1543. Les Considérés la prirent à l'Espag. en 1568. Le D. de Parme la reprit en 1586. Le P. Maurice fut contraint d'en lever le siège.

en 1606, mais le P. d'Orange la prit en 1632. Le Cardinal Infant l'ayant reprise en 1637, elle resta au pouvoir de l'Esp. jusqu'en 1702, que l'Armée des Alliés la prit pour les Etats Généraux. Ce fut dans cette ville que se fit le premier essai des bombes. C'est la patrie d'Hubert Goltzius. Elle est sur la rive droite de la Meuse, où il y a un havre fort commode, & de l'autre côté de laquelle est le fort Saint Michel, qui sert beaucoup à la défense de la ville, à 6 li. N. E. de Ruremonde, 4 S. O. de Gueldre, 14 N. O. de Juliers. lon. 23. 40. lat. 51. 25.

VENOSA, VENUSE, Venusia, anc. ville d'Ital. au R. de Naples, dans la Basilicate, avec un Evêc. suff. d'Acerenza. C'est le lieu de la naissance d'Horace. Elle est dans une plaine fertile, au pied de l'Apennin, sur une ri. à 5 li. N. O. d'Acerenza, 32 N. E. de Naples. lon. 33. 32. lat. 40. 58.

Ventadour, *Ventadorum*, château de Fr. dans le Limosin, avec titre de D. Pairie, érigé en 1589.

VERA, Virgi, anc. ville d'Esp. au R. de Grenade, sur les confins du R. de Murcie, avec un Evêc. suff. de Grenade & un port. Elle est sur la mer, à 14 li. N. E. d'Almerie, 22 S. O. de Carthagène. lon. 16. 22. lat. 36. 42.

VERA-CRUX (la), *Vera Crux*, ville de l'Amér. sept. dans la nouv. Esp. avec un bon port, bien fréquenté, sur la côte du golfe de Mexique, près de l'Isle St Jean d'Ulua. Les Espagnols l'y pillèrent en 1683. lon. 275. lat. 19. 10.

VERAGUA, Veragua, Prov. de l'Amér. dans la Nouv. Esp. bor. E. par celle de Costa Rica, O. par celle de Panama, le long de la mer du Nord & de la mer du Sud. Elle a environ 50 li. de l'E. à l'O. & 24 du N. au S. C'est un pays mont. & abon. en mines d'or. Christophe Colomb le découvrit en 1502. La Conception en est la capitale.

VERA-PAX, Vera pax, Prov. de l'Amér. dans la Nouv. Esp. bor. N.

par le Tucatan, E. par les Honduras & la Prov. de Guatimala, S. par la Prov. de Soconusco, & O. par celle de Chiapa. Elle a environ 35 li. de long & de large. C'est un pays rempli de mont. affreuses & de forêts épaissies & entrecoupées d'un grand nombre de rivières.

VERBERIE, Verinbre ou *Verberia*, anc. pet. ville de l'Isle de Fr. au D. de Valois, Elec. de Compiègne, sur l'Oise. Il s'y est tenu deux Conciles. C'est la patrie du Cardinal Aureolus.

VERCEIL, Verceia, anc. belle, forte & consid. ville d'Ital. dans le Piémont, cap. de la Seign. de son nom, avec un Evêc. suff. de Milan. La Maison-de-Ville, le Palais du Gouv. & l'Hôpital sont de très-beaux édifices. Les Fr. prirent cette ville en 1704; mais les Alliés la reprirent en 1706. C'est la patrie de Redemptus Barunzano. Elle est au confluent de la Sessia & de la Cerva, à 4 li. N. O. de Casal, 14 N. E. de Turin, 14 S. O. de Milan. lon. 23. 49. lat. 45. 31.

Verden, *Voyez Ferden*.

VERDIER (le), pet. ville de Fr. en Languedoc, au Diocèse d'Alby.

VERDUN, Verodunum, anc. forte, bien peuplée & consid. ville de France, cap. du Verdunois, avec un Evêc. suff. de Treves, dont l'Evêc. prend le titre de C. de Verdun & de P. du St Emp. une Abbaye dédiée à St Vanne, & Chef de la Congrégation de ce nom, & une bonne cit. Les fortif. sont du Chevalier de Ville & du Maréchal de Vauban. C'étoit autrefois une ville libre & Imp. C'est la patrie de Jean Richard & de M. Joly. Elle est divisée en ville haute, en ville basse & en ville neuve. C'est une place d'importance pour défendre la Champagne, & servir de place d'armes au haut de la Meuse. Elle est sur cette ri. qui la coupe en deux, à 17 li. S. O. de Luxembourg, 12 O. de Metz, 19 N. O. de Nancy, 22 F. p. S. de Rheims, 60 E. de Paris. lon. 23. 2. lat. 49. 9

Le Verdunois confine avec la

Champagne du côté de l'O. & est enclavé dans la Lorraine de tous les autres côtés.

VERDUN, *Viridunum*, pet. ville de Fr. en Bourgogne, au confluent du Doux, & de la Sône, avec titre de C. lon. 21. 32. lat. 46. 52.

Il y en a une autre dans le bas Armagnac, sur la Garonne, Election de Riviere Verdun, à 9 li. N. O. de Toulouse. lon. 18. 55. lat. 43. 54.

* **VERFEUIL**, *Viride-Folium*, pet. ville de Fr. dans le h. Languedoc, au Dioc. de Toulouse.

* Verines, bourg de Fr. dans le pays d'Aunis, Election de la Rochelle.

VERMANDOIS, *Veromandus ager*, pays de Fr. en Picardie, avec titre de C. Il est bor. N. par le Cambresis, E. par la Thiérache, S. par le Noyonnois, O. par le Santerre. St Quentin en est la cap. & le bourg de Vermand lui donne son nom. Il abonde en bled & lin excellent. Il y a dans ce bourg une Abbaye de l'Ordre de Prémontré qui vaut 4000 livres.

VERMANTON, pet. ville de Fr. en Bourgogne, dans l'Auxerrois, sur la ri. de Cure, à 4 li. S. E. d'Auxerre. lon. 21. 18. lat. 47. 41.

VERMELAND, *Vermlandia*, Pro. de Suede, bor. N. par la Dalecarlie, E. par la Westmanie & la Nericie, S. par le lac Waner, O. par la Norwege. Elle a environ 40 li. de long sur 20 de large. C'est un pays coupé de lacs & de marais. Philipstad en est la capitale.

Vern, bourg de Fr. en Anjou, Election d'Angers.

Vernail, bourg de Fr. en Anjou, Election de la Fleche.

VERNEUIL, *Vernolium*, ville de Fr. en Normandie, au Dioc. d'Evreux, sur les front. du Perche, fameuse par la bat. de 1424. Elle est sur la ri. d'Aure, à 9 li. S. O. d'Evreux, 20 S. de Rouen, 26 S. O. de Paris. lon. 18d. 35'. 20". lat. 48d. 44'. 21".

Il y a une autre ville de ce nom dans le Bourbonnois, à 6 li. de Mou-

lins & une de l'Allier. lon. 20. 50. lat. 46. 18. Et un beau châ. dans l'Isle de Fr. Election de Senlis, sur l'Oise, qui fut érigé en D. Pairie en 1652.

VERNON, *Vernonium*, jolie ville, bien peuplée & assez consid. de Fr. en Normandie, au Dioc. d'Evreux, chef-lieu d'une Elect. avec un anc. châ. & une anc. fort. au bout du pont qui est sur la Seine, sur la rive droite de laquelle Vernon est situé dans une plaine, à 11 li. S. E. de Rouen, 4 N. E. d'Evreux, 17 N. O. de Paris. Il s'y tint un Concile National en 759. lon. 19. 7. lat. 49. 6.

Vernou, *Vernotum*, nom de deux bourgs de Fr. l'un en Touraine, Election de Tours, avec titre de Bar. & l'autre dans le Poitou, Elect. de Poitiers.

VEROLI, *Verule*, anc. ville d'Ital. dans la Campagne de Rome, avec un Evêc. suf. du Pape. Elle est sur la ri. de Cosa, au pied de l'Apennin, sur les front. du R. de Naples, à 19 li. S. E. de Rome, 10 N. E. de Terracine. lon. 31. 4. lat. 41. 40.

VERONE, *Verona*, gr. anc. forte & fameuse ville d'Ital. dans la Repub. de Venise, cap. du Veronèse, avec un Evêc. suf. d'Aquillee, trois châ. & une Académie de Scavans, sous le titre de *Gli Philharmonici*. On y voit encore plusieurs monumens anc. dont le princ. est l'amphithéâtre. La Maison-de-Ville est un bâtiment magnifique. Verone est la patrie de Catule, de Vitruve, de Pline l'anc. de Frascator, d'Onuphre, de Paul Veronèse, de François Bianchini, &c. Elle est dans une sit. très-agréable, sur l'Adige qui la traverse, & qu'on passe sur trois beaux ponts, à 7 li. N. E. de Mantoue, 16 S. de Trente, 14 E. p. S. de Bresse, 25 S. O. de Venise. lon. 28. 32. lat. 45. 24.

Le Veronèse est borné N. par le Trentin, E. par le Vicentin & le Padouan, S. par le Mantouan, O. par le Bressan. Il a environ 14 li. de long sur 11 de large. C'est un des pays les plus fertiles d'Ital. Il abou-

de en bled, vin, fruits, huile, bétail, &c.

VERONIS, ville confid. de l'Emp. Ruffien, au D. de Rezan, sur une mont. près de la ri. de Veronis, qui un peu plus bas se jette dans le Don, avec une cit. lat. 53. 15. lon. 60. 4.

VERSAILLES, *Verſalia*, ville de l'Isle de Fr. à 4 li. S. O. de Paris, avec un Bail. R. & une Prévôté. Cette ville qui n'étoit autrefois qu'un village, est devenue célèbre depuis que Louis XIV. y fit bâtir le magnifique chât. où nos Rois sont aujourd'hui leur résid. ordinaire. Les bâtimens, les jardins qui sont ornés d'un nombre prodigieux de statues des plus gr. Maitres, les eaux, tout y est digne de la plus gr. admiration. La gr. galerie passe pour le plus beau morceau du monde en ce genre; la Chapelle ne se fait gueres moins admirer. Les jardins, en y comprenant le parc, contiennent un espace de près de 2 li. tout entouré de murailles. On aborde à Versailles par trois gr. & belles avenues, dont l'une est sur le chemin ordinaire de Paris, l'autre vient de Seaux, & l'autre de Saint-Cloud. lon. 29d. 47'. 10". lat. 48d. 48'. 18".

Verfillac, *Verſiliacum*, bourg de Fr. dans le Berri, Elect. de Blanc.

Versailon, bourg de Fr. en Auvergne, Elect. de Clermont, avec un Chapitre.

Verteuil, bourg de Fr. au Dioc. de Bourdeaux, avec une Abbaye de l'Ordre de St. August. qui vaut 6500 livres.

VERTUS, *Vertutum*, ville de Fr. dans la Champagne, avec titre de C. & deux Abbayes. Elle est dans une plaine, au pied d'une mont. où il croît de très-bon vin, à 6 li. S. O. de Châlons, 10 S. de Rheims, 31 N. E. de Paris. lon. 21d. 40'. 10". lat. 48d. 54'. 27".

VERVE, *Verna*, ville d'Ital. dans le Piémont, au C. d'Asti. Elle passoit autrefois pour imprenable; mais en 1705 le G. ayant été obligé de se rendre aux Fr. en fit sauter les fortific. Elle retourna au R. de Sardai-

gne en 1706. Elle est sur une colline, près du Pô, entre Casal & Turin, à 7 li. S. O. de la prem. 8 N. E. de la 2e. lon. 25. 41. lat. 45. 9.

VERVIC, *Veroviacum*, pet. ville des Pays-Bas, dans la Flandre, dans la Châtel. d'Ypres. Elle étoit autrefois assez confid. mais les guerres l'ont presque ruinée.

VERVIERS, *Verueria*, ville des Pays-Bas, dans l'Evêc. de Liège, aux confins du D. de Limbourg, sur la ri. de Weze.

VERVINS, *Verbinum*, pet. ville de Fr. dans la haute Picardie, sur la Serre, avec titre de Châtel. & de Mar. Elle est fameuse par le Traité de Paix qui s'y conclut en 1598 entre Henri IV. R. de Fr. & Philippe II. R. d'Esp. Elle est à 42 li. de Paris. lon. 21d. 34'. 32". lat. 49d. 50'. 6".

VERZAT, pet. ville de Fr. dans le Limosin, au Dioc. de Limoges, avec titre de Comté.

VERZOLS, pet. ville de Fr. dans le Rouergue, Elect. de Milhaud.

VESELIZE, *Veseliacum*, petite ville de Fr. en Lorraine, cap. du C. de Vaudemont, avec Prévôté. Elle est sur la ri. de Brenon, à 6 li. S. O. de Nancy, 65 S. E. de Paris. lon. 23. 45. lat. 48. 26.

VESLY, *Viduliacum*, petite ville de Fr. dans le Soissonnois, au Gouv. de l'Isle de Fr. sur l'Aisne, à 4 li. de Soissons. lon. 21. 15. lat. 49. 15.

VESOUL, *Vesullum*, ville de Fr. en Franche-Comté, au Bail. d'Amont, avec un Collège de Jésuites. Elle étoit autrefois assez confid. mais les guerres l'ont ruinée. Elle est au pied de la mont. appelée *Monte de Vesoul*, près la ri. de Durgeon, à 9 li. N. de Besançon, 2 & demie de la Sône, 15 O. de Montbelliard, 80 S. E. de Paris. lon. 23d. 49'. 39". lat. 47d. 37'. 50".

VESPRIN ou *WEISBRUN*, *Vesprinium*, ville forte & bien peuplée de la b. Hongrie, cap. du C. de même nom, avec un chât. & un Evêc. suff. de Szigonie, dont l'Evêque est Chancelier des Reines de Hongrie & a droit de les couronner. Le G. de

Vekeli la prit en 1683; mais le C. de Mercî la reprit la même année. Elle est sur le lac de Balaton & sur la ri. de Sarwize, à 20 li. S. O. de Strigonie, 5 S. O. d'Albe-Royale, 18 S. O. de Bude, 33 S. E. de Vienne. lon. 36. 2. lat. 47. 14.

Veliuve, *Vesuvius*, mont. d'Italie, au R. de Naples, dans la Terre de Labour, fameuse par ses incendies, & par le feu & les cendres qu'elle jette en abondance.

VETERÈS, peuples d'Afr. dans la Guinée, sur la côte d'Or. Ils ont au N. les Compas, le R. de Gomeré, le gr. Ifini & le cap Apollonia à l'E. la mer au S. & les Quaquas à l'O. Ils ont leurs cases bâties sur pilotis, le long d'une ri. qui traverse leur pays; ils font excellens Canoteurs & bons Pêcheurs.

VEVAY, *Vibiscus*, jolie & assez confid. ville de Suisse, cap. du Bail. de même nom, au pays-Romand, dans le cant. de Berne. Elle est dans une très-belle sit. sur le lac de Genève, à 15 li. S. O. de Berne. lon. 24. 47. lat. 46. 30.

VEUDRE, pet. ville de Fr. dans le Bourbonnois, Elect. de Moulins, à 7 li. de cette ville, sur l'Allier.

VEXIN, *Pagus-Vil-cassinus*, pays de Fr. avec titre de C. On le divise en Vexin-François, & en Vexin-Normand. Ces deux parties sont séparées l'une de l'autre par la riviere d'Epte. C'est un pays très-fert. sur-tout le Vexin-Normand.

VEYNES, pet. ville de Fr. dans le Dauphiné, au Gapençois.

VEZELAY, *Viceliacum*, ville de Fr. dans le Nivernois, au Diocèse d'Autun, sur les confins du Morvan, avec une Abbaye séculière. Il s'y tint un Concile en 1145. C'est la patrie du fameux Théodore de Beze. Les Calvinistes qui possédoient cette place en 1571, obligèrent Satisfac d'en lever le siège. Elle est sur la eroupe d'une mont. près de la ri. de Cure, à 8 li. S. d'Auxerre, 13 N. E. de Nevers, 16 N. O. d'Autun, 47 S. p. E. de Paris. lon. 21d. 24'. 55". lat. 47d. 28'. 0'.

Vezius, bourg de Fr. dans l'Angou, Election de Montreuil-Elay, avec un château.

UGENTO, *Uxentum*, pet. ville d'Ital. au R. de Naples, dans la Terre d'Otrante, avec un Evêc. suf. d'Otrante, à 5 li. S. E. de Gallipoli, 8 S. O. d'Otrante. lon. 35. 53. lat. 40. 12.

Ugocz, *Ugoza*, châ. de la haute Hongrie, chef-lieu du C. de même nom, sur une petite ri. qui se jette dans la Neisse, à 20 li. de Zatmar. lon. 41. 30. lat. 48. 28.

VIADANA, ville d'Ital. dans le Mantouan, sur le Pô. lon. 28. 1. lat. 44. 56.

VIANA, *Viana*, ville d'Esp. dans la Navarre, cap. de la P. de Viana, dont les aînés des Rois de Navarre prenoient autrefois le titre. Elle est sur la rive gauche de l'Ebre, à 8 li. N. O. de Calahorra, 13 S. O. de Pampelune. lon. 15. 33. lat. 42. 30.

VIANA, pet. ville de Port. dans l'Alentejo, avec un bon châ. Elle est sur l'Exarrama, à 4 li. d'Ebora.

VIANA-DE-FOZ-DE-LIMA, ville forte & assez confid. de Port. dans la Prov. d'entre Douro & Minho, avec un bon port défendu par une forte cit. Elle est à l'emb. de la ri. de Lima, à 3 li. de Caminha, 6 de Braga. lon. 9. 13. lat. 41. 34.

VIANDEN, *Vianda*, ville confid. des Pays-Bas, dans le Luxembourg, cap. du C. de même nom. Elle est divisée en deux villes par la ri. d'Our. Dans l'anc. il y a un châ. sur une mont. inaccessible, où l'on entretient toujours garnison. Vianden est à 9 li. N. de Luxembourg, 9 N. O. de Treves. lon. 23. 48. lat. 49. 58.

VIANE, *Viana*, pet. ville de Fr. dans le Languedoc, au Dioc. de Castres, aux confins du Rouergue, sur la ri. d'Agout, à 6 li. de Castres.

VIANE, *Viana*, ville des Prov. Unies, dans la Hol. sur le Leck, aux confins de la Seign. d'Utrecht, avec un châ. magnifique, à 3 li. S. d'Utrecht. Elle fut bâtie en 1290.

Les Fr. la prirent en 1672, & en 1682.

moirent les fortif. lon. 22. 35. lat. 52. 2.

VIATKA, ville de l'Emp. Ruffien, cap. de la Prov. de Viatka; dans la Moscovie sept. avec un Evêc. & un châ. fortif. Elle est sur une pet. ri. qui se jette dans celle de Viatka, à 70 li. N. E. de Moscou. lon. 69. 50. lat. 58. 23.

La Prov. est bor. N. par la Permie, E. par la cont. de Sloutca, S. par le R. de Cazan, O. par le pays des Czeremisses & par la forêt de Zirranni.

VIBRAIS, *Vicus-Brâix*, petite ville de Fr. dans le Maine, Elect. de Château-du-Loir, sur la ri. de Brais, avec titre de Marquisat.

VIC, *Vicus*, pet. ville de Fr. au pays Messin, sur la Seille, à 5 li. de Nancy, une de Marfal, 79 E. de Paris. lon. 24^d. 12'. 48^{ll}. lat. 48^d. 47'. 23^{ll}.

VIC, *Vicus*, ville d'Esp. dans la Catalogne, avec un anc. Evêc. suff. de Tarragone. Elle étoit autrefois bien plus confid. qu'elle n'est; mais ayant pris le parti de l'Archiduc, elle fut presque ruinée. Elle est dans une plaine très-fert. sur une pet. ri. qui se jette dans le Ter, à 12 li. O. de Gironne, 11 N. E. de Barcelone, 106 N. E. de Madrid. lon. 19. 54. lat. 41. 52.

Vic de Sos, *Voyez Sos*.

Vic-en-Carlates, *Vicus ad Cerem*, gros bourg de Fr. en Auvergne, sur la Cere, chef-lieu du C. de Carlates, & remarq. par ses eaux minérales.

VIC-LE-COMTE, *Vicus Comitis*, pet. ville de Fr. dans la b. Auvergne, Elect. de Clermont, près d'Issoire. Il y a un palais, où résid. autrefois les C. d'Auvergne, & à une demi-li. de la ville on trouve des fontaines d'eaux minérales. C'est la patrie de Jean de Balmaison. Elle est à 6 li. S. E. de Clermont, 92 S. de Paris. lon. 20. 58. lat. 45. 33.

VIC-FEZENSAC, *Fidentia*, pet. ville de Fr. dans le b. Armagnac, sur la Douze. Elle a donné le nom au C. de Fezensac.

VICEGRAD ou **VIZEGRAD**, *Vicus Salina*, pet. mais forte ville de la b. Hongrie, sur la rive droite de Danube, au ter. de Gran, avec un châ. au haut d'un rocher, à 3 li. S. E. de Gran, 8 N. de Bude. Les Turcs prirent cette place en 1605, & en jouirent jusqu'en 1684, que le D. de Lorraine la leur enleva. lon. 36^d. lat. 47. 36.

VICENCE, *Vicentia*, gr. font. florissante, & l'une des plus anc. villes d'Ital. dans la Rép. de Venise, cap. du Vicentin, avec un Evêc. suff. d'Aquilée, & une Académie de gens de Lettres. On y voit quantité de belles Eglises, de beaux Palais & plusieurs belles places. C'est la patrie de St Gaëtan, d'André Palladio, & d'Antoine de Godis. Elle est dans un pays abond. en tout, sur les ri. de Bachiglione & de Ronone, & de plusieurs ruis. à 8 li. N. O. de Padoue, 10 N. E. de Vérone, 15 O. de Venise, 94. N. de Rome. lon. 29. 8. lat. 45. 32.

Le Vicentin est borné N. par le Trentin & le Feltrin, E. par le Trévifan & le Padouan, S. par le Padouan, & O. par le Veronèse. Il a environ 14 li. de long sur 11 de large. C'est un pays des plus agréables & des plus fert. On y compte environ 160000 ames. Il produit d'excellent vin, une quantité prodigieuse de muriers, qui servent à nourrir une infinité de vers à soie. Il y a des mines d'argent & de fer, & des carrières de pierres presque aussi belles que le marbre. Les Vicentins ont l'esprit vif; ils sont courageux, civils & propres aux Arts & aux Sciences; mais plus vindicatifs que les autres Ital. d'où vient le proverbe: *Guardate d'un Vicento assafino, d'un Veronese senza proposito, & d'un Padoano in soperchio*

VICHI, *Vichium*, petite ville de Fr. dans le Bourbonnois, sur la rive droite de l'Allier, fameuse par les eaux minérales qui sont auprès. Elle est à 6 li. S. E. de Gannat, 15 S. P. E. de Moulins, 72 S. P. E. de Paris. lon. 21. 7. lat. 46.

VICO-AQUENSE, *Vicus Aquensis*, petite ville d'Ital. au R. de Naples, dans la terre de Labour, près de la mer, avec un Evêché suff. de Sorrento. Elle fut bâtie par Charles II. R. de Naples, sur les ruines d'E-qua. Un tremblement de terre la ruina presque entièrement en 1694.

Vicq, bourg de France en Berri, Election de Blanc.

VICTOIRE (Ste), *Sancta Victoria*, petite ville de France dans la Guienne, dans l'Agénois.

Victoire (la), Abbaye de Fr. au Dioc. de Senlis. Elle est de l'Ordre de St Augustin, & vaut 14000 liv.

Victor-en-Caux (St), bourg de Fr. en Normandie, au pays de Caux, avec une Abbaye de Bénédictins, qui vaut 5500 liv.

Victurnien (St), bourg de Fr. dans le Poitou, Election de Confolians.

VIDEN, *Bidena*, ville de la Turquie Eur. dans la Bulgarie, avec un Arch. Grec. Elle a été souvent prise & reprise par les Imp. & par les Turcs. Elle est sur le Danube, entre le confluent du Timock & de l'Artzar, à 35 li. N. E. de Nissa, 63 S. E. de Belgrade. lon. 42. 2. lat. 44. 6.

Vidourle, *Vidurlus*, petite ri. du bas Languedoc, qui passe à Sommieres & à Lunel, & entre dans l'étang dans la Loire à Aiguemortes.

VIEMUR, petite ville de France dans le Languedoc, au Diocèse de Castres, avec une Abbaye de Bénédictins.

Vienne (la), *Vigenna*, ri. de Fr. qui a sa source dans le bas Limosin, passe dans la Marche & le Poitou, & se jette dans la Loire à Cande.

VIENNE, *Vienna Allobrogum*, très-anc. célèbre & consid. ville de Fr. dans le bas Dauphiné, cap. du Viennois, avec un anc. Arch. dont l'Arch. prend le titre de Gr. Primat des Gaules. On veut que Saint Crescent, disciple de Saint Paul, en ait été le premier Prélat. La Cathédrale, quoique gothique, est fort belle.

On remarque aussi le Chapitre de St Pierre, dont les Chanoines doivent faire preuve de Noblesse. Il se tint un Concile à Vienne en 1311. C'est le 15^e Concile général. Elle est sur la rive gauche du Rhône, à 6 li. S. de Lyon, 16 N. O. de Grenoble, 29 S. O. de Genève, 106 S. E. de Paris. lon. 22. 32. lat. 45. 32.

VIENNE, *Vienna* ou *Vindobona*, anc. belle, gr. riche, célèbre & l'une des plus fortes villes du monde, en Al. capit. de l'Autriche, & depuis long-tems la résid. ordinaire des Emp. avec une Univ. & un Arc. érigé en 1721. La beauté & la gr. de Vienne consistent en ses faux-bourgs, la ville en elle-même n'étant ni gr. ni belle. Le Palais Imp. n'a rien que de simple & de fort commun. Les Turcs assiégèrent Vienne en 1683, avec une armée de 20000 hommes; mais le R. de Pologne & le D. Charles V. de Lorraine les obligèrent de lever le siège, après les avoir totalement défaits. Cette ville est dans une situation fort agréable, mais sous un climat mal sain, dans l'endroit où la ri. de Vienne se jette dans le Danube, à 13 li. O. de Presbourg, 72 S. O. de Cracovie, 180 N. E. de Rome, 225 S. E. d'Amsterdam, 250 S. E. de Paris, 290 S. E. de Londres, 420 N. E. de Madrid, 280 N. O. de Constantinople, 310 S. O. de Petersbourg, 250 S. O. de Stockholm, 200 S. E. de Copenhague. lon. 34. 32. lat. 48. 14.

VIENNOIS, *Viennensis Ager*, pays de Fr. dans le Dauphiné, borné N. par la Presse & par le Bugey, dont il est séparé par le Rhône, E. par la Savoie, S. par le Valentinois, O. par le Rhône. Vienne en est la capitale.

VIERRADEN, ville d'Al. au cerc. de b. Saxe, dans la Marche de Brandebourg, sur la Vesse, à son confl. avec l'Oder.

VIERGES (les) nom que l'on donne à 12 ou 13 petites îles de l'Amer. sept. à l'E. de St Jean de Porto-Rico. Elles sont fort hautes.

& on y trouve de fort bons mouillages ; le ter. n'a pas permis qu'on y mit des habitans.

VIERZON, *Virso*, ville de Fr. en Berri, sur les ri. de Cher & d'Eure, dans l'endroit le plus agréable & le plus fert. de la Prov. à 7 li. N. O. de Bourges, 40 S. O. de Paris, avec une Abbaye de Bénédictins. lon. 19. 43. lat. 47. 12.

Vieffois, bourg de Fr. en Normandie, dans la Génér. de Caen, Election de Vire.

VIESTI, *Bestia*, ville d'Ital. au R. de Naples, dans la Capitanate, avec un Evêc. sup. de Manfredonia. Elle est fort pauvre & située au pied du mont Gargan, sur le golfe de Venise, à 10 li. N. E. de Manfredonia, 47 N. E. de Naples. lat. 41. 58. lon. 33. 55.

Vieuville (la), Abbaye de Fr. en Bretagne, au Dioc. de Dol, Ordre de Cîteaux. Elle vaut 2500 liv.

Vigan (le), gros bourg de Fr. dans le Languedoc, au Dioc. d'Alais. Il y a Justice Royale.

Vigeois, bourg de Fr. dans le Limosin, Elec. de Brives, près de la ri. de Vezere, avec une Abbaye de Bénédictins.

VIGEVANO ou **VIGERE**, *Vigevanum*, petite ville d'Ital. au D. de Milan, cap. du Vigevanais, avec un Evêc. sup. de Milan, érigé en 1530, & un fort châ. sur un rocher. Elle est dans une très-agréable sit. près du Tesin, à 5 li. S. E. de Novare, 6 S. O. de Milan. lon. 26. 24. lat. 45. 18.

Vignettes (les) fort de Fr. en Provence, dans la baie de Toulon.

VIGO, *Vigum*, ville d'Esp. dans la Galice, avec un vieux châ. un fort & un bon port. La flotte combinée d'Ang. & de Hol. y défit le C. de Château-Renaud en 1702, & prit ou coula à fond la flotte des Gallions d'Esp. venant du Mexique qu'il y avoit conduite. Elle est sur l'Océan, à 3 li. S. O. de Redondela, 5 N. O. de Tuy, 102 N. O. de Madrid. lon. 9. 14. lat. 42. 3.

VIHERS, *Vierium*, ville de Fr. en Anjou, avec titre de C. Il s'y fait un gr. com. de Bestiaux. Elle est sur un étang, à 5 li. de Montreuil-Bellay, 8 S. d'Angers, 65 S. O. de Paris. lon. 17. 6. lat. 47. 8.

Vilaine (la), *Vicinonia*, ri. de Fr. qui prend sa source dans le Maine, près d'Ernée, & se jette dans la mer, vis-à-vis de l'Isle de Mai.

VILLA-DE-CONDÉ, *Abobriga*, ville de Port. dans la Prov. d'entre Douro-è-Minho, avec un petit port à l'emb. de la ri. d'Ave, à 4 li S. E. de Barcelos, 7 N. O. de Porto. lon. 9. 22. lat. 41. 12.

VILLA-DEL-REY, *Villa Regis*, petite ville d'Esp. dans l'Estramadure, sur les front. du Port. Les Allis la prirent en 1706. Elle est sur la Guadiana, à 7 li. N. O. de Badajoz, 8 E. de Campo-Mayor. lon. 11. 40. lat. 38. 53.

VILLA-DE-MOSE, ville de l'Amér. sept. dans la Nouv. Esp. au G. de Tabasco, sur la ri. de ce nom, à 12 li. de la mer.

VILLA-FLOR, jolie petite ville de Port. dans la Prov. de Trallos-Montes, entre Mirandela & Torre-de-Moncorvo, défendue par une montagne.

VILLA-FRANCA-DE-PANADÉS, *Carthago vetus*, jolie ville d'Esp. dans la Catalogne, capit. d'une Viguerie. Elle est près de la Médit. à 10 li. de Barcelone, 9 N. E. de Tarragone. lon. 19. 20. lat. 41. 20.

VILLA-HERMOSA, ville d'Esp. au R. de Valence, près de la ri. de Millas, avec titre de D. à 21 li. N. O. de Valence. lon. 17. 20. lat. 40. 20.

VILLA-NOVA, ville de Port. dans la Prov. d'entre Douero-è-Minho, sur le Douero, vis-à-vis de Porto, dont elle dépend. Elle est petite, & défendue de plusieurs forts.

VILLA-RÉAL, *Villa-Regalis*, ville de Port. dans la Prov. de Trallos-Montes, avec titre de Marq. Elle est dans une sit. fort agréable, au confluent des ri. de Corgo & de Viba, à 6 li. N. E. de Lamego, 18

S. E. de Brague. lon. 10. 33. lat. 41. 15.

VILLA-RICA, Villa-dives, ville de l'Amér. mérid. dans le Chili, sur le lac de Malabauquen, à 16 li. de l'Impériale, 25 de la mer du Sud. lon. 308. 10. lat. mérid. 39. 35.

VILLA-VICIOSA, Villa-Vitiosa, ville forte de Port. dans la Prov. d'Alentejo, avec titre de Marq. un vieux & fort châ. & un beau Palais, où les D. de Bragance faisoient autrefois leur résid. Elle soutint un fameux siège contre les Esp. en 1667. Il occasionna la bat. de Montes-Claros (lieu situé dans une plaine aux environs), qui mit la Couronne de Port. sur la tête du D. de Bragance. Elle est dans un ter. extrêmement fert. à 7 li. S. O. d'Elvas, 11 N. E. d'Evora, 33 S. E. de Lisbonne. lon. 10. 55. lat. 38. 38.

* Il y a une autre pet. ville de ce nom en Esp. dans l'Algarie, à 2 li. de Brihuega, fameuse par la bat. qui s'y donna en 1710; & une autre dans l'Asturie de Santillane.

VILLAC, Villacum, jolie ville d'Al. au cerc. d'Autriche, dans la h. Carinthie, appart. à l'Evêque de Bamberg. Il y a aux environs des sources d'eaux minérales. Elle est sur la rive droite de la Drave, dans un pays environné de mont. épouvantables, à 5 li. S. O. de Clagenfurt, 35. N. E. de Brixen. lon. 31. 24. lat. 46. 50.

VILLALPANDA, pet. ville d'Esp. au R. de Léon, avec un arsenal bien fourni, & un superbe Palais appart. aux Connétables de Castille. Elle est dans une plaine agréable & fert. en vin & en bled, à 5 li. de Toro.

* *VILLARDONNEL*, pet. ville de Fr. dans le Languedoc, au Dioc. de Carcassonne.

VILLECOMTAT, petite ville de Fr. dans le Rouergue, Election de Rhodéz.

* *VILLECOMTE*, petite ville de Fr. en Auvergne dans l'Election de Clermont, avec un Bailliage.

VILLEDAGNE, petite ville de

Fr. dans le Languedoc, au Dioc. de Narbonne.

Ville-Dieu, Villa-Dei, gros bourg de Fr. en Normandie, au Dioc. de Coutances, Election de Vire, avec une Commenderie de Malte. Il s'y fait un gr. com. en poëleries.

Il y a une Abbaye de ce nom en Gascogne, au Dioc. de Dax. Elle est de l'Ordre de Prémontré, & vaut 2600 liv.

Ville-Fagnan, bourg de Fr. dans l'Angoumois, Election d'Angoulême.

VILLEFORT, petite ville de Fr. dans le Languedoc, au Dioc. d'Uzès, avec un château.

VILLE-FRANCHE, Villa-Franca, jolie ville de Fr. capit. du Beaujolois, avec une Académie de beaux Esprits, un Bail. & une Elect. Elle fut fondée par Humbert IV. Sire de Beaujeu, qui, pour y attirer des habitans, accorda entre autres privilèges aux maris la permission de battre leurs femmes jusqu'à effusion de sang, pourvu que la mort ne s'en suivit pas. C'est la patrie de Claude Bourdelin & de Jean-Baptiste Morin. Elle est entourée de bonnes murailles, & est sur le Morgon, qui se jette dans la Sône, à 5 li. S. E. de Beaujeu, 7 N. p. O. de Lyon, 93 S. p. E. de Paris. lon. 22 d. 23. 28". lat. 45 d. 59'. 44".

VILLE-FRANCHE, Villa-Franca Confluentium, ville forte de Fr. dans le Roussillon, capit. du Conflant, fondée par Guillaume Raimond, C. de Cerdagne, en 1092. Elle est au pied des Pyrénées, sur la rive droite du Tet, de l'autre côté duquel Louis XIV. fit bâtir un châ. à 9 li. N. E. de Puycerda, 10 S. O. de Perpignan, 179 S. de Paris. Il y a dans une des mont. qui environnent cette ville une caverne curieuse. lon. 20. lat. 42. 25.

VILLE-FRANCHE, ville de Fr. dans le Gouv. de Guienne, cap. de la basse Marche de Rouergue, au Dioc. de Rhodéz. Il s'y fait un gr. com. de toiles. Elle est sur l'Avè-

ROU, à 7 li. O. de Rhodéz, 11 S. E. de Cahors, 128 S. de Paris. lon. 19. 48. lat. 44. 24.

Il y a en Fr. une petite ville de ce nom dans le Bourbonnois, sur les ri. d'Hauterive & de Belle-Moulin; une autre dans l'Argonne, sur la Meuse; une autre dans le haut Languedoc, au Dioc. d'Albi; une autre au Dioc. de Toulouse; & une autre sur le ruisseau de Dordon, dans le Rouergue.

VILLE-FRANCHE, *Villa-Franca*, ville des Etats du R. de Sardaigne, au C. de Nice, avec un fort chât. & un gr. port. Elle a été souvent prise & reprise. Elle est sur la mer Médit. au pied d'une mont, à une li. N. E. de Nice, 2 S. O. de Monaco, 28 S. E. d'Enbrun. lon. 25. 3. lat. 43. 43.

VILLE-JUIFVE, bourg de Fr. à une li. & demie de Paris, sur le gr. chemin de Lyon.

VILLEJOIN, bourg de Fr. au Dioc. de Tours, avec une Abbaye de Bénédictins qui vaut 4500 liv.

VILLELONGUE, Abbaye de Fr. au Dioc. de Carcassonne, Ordre de Cîteaux. Elle vaut 1200 liv.

VILLEMAGNE, Abbaye de Fr. au Dioc. de Beziers. Elle est de l'Ordre de St Benoît, & vaut 1700 liv.

VILLE-MUR, *Villa-Murum*, petite ville de Fr. dans le h. Languedoc, sur le Tarn, à 5 li. de Toulouse. lon. 19. 10. lat. 53. 50.

VILLENAXE, pet. ville de Fr. en Champagne, Election de Troyes.

VILLE-NEUVE, *Villa-Nova*. Il y a en Fr. plusieurs petites villes de ce nom; une au b. Languedoc, Dioc. de Beziers; une dans l'Agénois, sur le Lot, dans une plaine très-fertile; une dans la Champagne, au Dioc. de Sens, sur la Vanne; & une autre au même Dioc. sur l'onne, appelée *Ville-neuve-le-Roi*, une au bas Languedoc, au Diocèse d'Uzès, sur le Rhône; une au Dioc. de Viviers, sur l'Isère; & une autre dans l'Isle de Fr. sur la Seine; & une Abbaye de l'Ordre de Cîteaux, au Dioc. de Nantes.

VILLENÀ, *Bigerra*, anc. ville d'Esp. au R. de Murcie, sur les front. de la Nouvelle-Castille, avec titre de Marq. Elle est à 22 li. N. E. de Murcie, 22 S. O. de Valence, 78 S. E. de Madrid. lon. 17. 6. lat. 38. 40.

VILLERS-COTERETS, *Villaris ad-Collum-Retia*, bourg ou petite ville de l'Isle de Fr. avec un beau chât. bâti par les D. de Valois, à qui elle appartient, & une Abbaye de Prémontré. Elle est dans la forêt de Retz, à 5 li. de Soissons & de Compiègne.

VILLEVEQUE, gros bourg de Fr. dans l'Anjou, Election d'Angers.

VILLIERS, bourg de France dans le Beaujolois, Election de Ville-Franche.

VILLINGEN, *Villinga*, ville d'Al. dans la Forêt Noire, entre les sources du Danube & du Neckar. Elle est entourée de bonnes murailles, & appart. à la Maison d'Autriche.

VILVORDE, *Vilvordia*, ville des Pays-Bas, dans le Brabant, au quartier de Bruxelles, sur le canal qui va de cette ville à Anvers. & sur la ri. de Senne, à 2 li. N. E. de Bruxelles. lon. 22. 1. lat. 50. 56.

VIMEU (le), *Vinnemocus Pagus*, cant. de Fr. dans la Picardie, au Ponthieu.

VIMOURIERS, ville de Fr. dans la Normandie, au Dioc. de Lisieux, Election d'Argentan, sur la ri. de Vie.

* **VINCA**, pet. ville de Fr. dans le Roussillon, Viguerie de Consient, Vincennes, Maison R. de l'Isle de Fr. à une lieue de Paris. On y met quelquefois les Prisonniers d'Etat. Il y a un parc d'une gr. étendue.

VINCENT (St), *Stus Vincentius*, Isle de l'Amér. sept. l'une des Antilles, au S. de Ste Lucie, 12 de la Granade. Elle a 8 li. de long, & presque autant de large, étant de figure ronde. C'est la plus peuplée de celles que les Caraïbes possèdent. Il y a quelques Fr. qui cultivent le tabac connu sous le nom de St Vincent.

Vent. lon. 316. 15. lat. 12. 50.

VINCENT (St) ville forte d'Esp. dans la Castille, au C. de Rioxa, avec un châ. Elle est sur une colline, près de l'Eb're, à 55 li. N. E. de Madrid. lon. 15. 15. lat. 42. 30.

VINCENT (St) Prov. marit. du Brésil, bor. N. par la Répub. de St Paul, & la Capitainie de Rio-Janeiro, E. par la même Capitainie & la mer, O. par la Capitainie du R. & par la mer. St Vincent en est la cap. Elle a un bon port, & est sur la côte de la mer du Sud. lon. 334. 30. lat. mérid. 24. 15.

VINCENT (St), Île d'Afr. l'une des Îles du Cap-Verd. Elle est inculée & remplie de rochers.

Vincent-du-Lue, Abbaye de Fr. au Dioc. d'Oleron, Ordre de Saint Benoît. Elle vaut 5500 liv.

Vineuil, bourg de Fr. dans le Blaisois, Election de Blois.

Vinneufs, bourg de Fr. dans la Gen. de Paris, Election de Nogent-sur-Seine.

VINTIMILLE, *Albintimelium*, anc. ville d'Ital. dans la Répub. de Gènes, avec un Evêc. suf. de Milan, un pet. port, & un fort châ. qui fait toute sa défense. Elle a souvent été prise & reprise dans les guerres d'Italie. Elle est sur la mer Médit. à l'emb. de la ri. de Bibèra & de Rotta, à 3 li N. E. de Monaco, 6 N. E. de Nice, 28 S. O. de Gènes. lon. 25. 14. lat. 43. 48.

VIRE, *Vira*, *Vria*, ville assez consid. de Fr. dans la b. Normandie, cap. du petit pays de Bocage, au Bail. de Caen, avec titre de Vic. une Election, & plusieurs manufactures de draps C'est à patrie de Jean-Baptiste Duhamel. Elle est sur la ri. de Vire à 11 li. S. E. de Courances, 8 S. E. de St Lo, 13 S. O. de Caen, 60 O. de Paris. lon. 16 d. 45'. 50" lat. 48 d. 50'. 16".

VIRGINIE (la), *Virginia*, cont. de l'Amér. sept. bor. N. par la Prov. de Maryland, E. par la mer du Nord, S. par la Caroline, O. par la Louisiane. Elle fut découverte en 1585, par Richard Greenwil, Ang. On la

divise en Virginie sept. qui est laiti. 37 d. — 39, & en merid. qui est lat. 33 d. — 36. L'air y est doux & assez propre au tempérament des Ang. à qui ce pays appart. Le ter. est très-fert. Il produit du tabac en abond. Les naturels du pays vont nus, & se peignent le visage de différentes couleurs. Ils ont au dos la marque du Seign. à qui ils appart. Ils adorent tout ce qu'ils craignent, & princip. le Diable, à qui ils font des sacrifices, de tabac, de graisse d'animaux, &c. Ils ont néanmoins quelque légère idée d'un Dieu Souv. qui a créé le monde. James-Town est la cap. de la Virginie. On trouva dans le dénombrement qu'on fit en 1703 des habitans de la Virginie, sujets aux Ang. qu'il y en avoit 60606, dont 9500 de troupes réglées.

VIRTON, *Virionium*, petite ville des Pays-Bas, dans le Luxembourg Autrichien, sur les front. de la Lorraine, à 9 li. O. de Luxembourg, 4 N. E. de Montmédi. lon. 23. 12. lat. 49. 50.

VISAPOUR ou VISAPOR, *Visapora*, gr. & forte ville des Indes, dans la presqu'Île en-deça du Gange, cap. du R. de même nom, avec un gr. Palais où le R. fait sa résid. Elle est sur le fleuve Mindoux. lon. 94. lat. 17. 30 Les Voyageurs ne conviennent pas de l'étendue ni des limites de ce R. Le R. est vassal du Gén. Mogol.

Visp, Voyez Fischbach.

VISSOGROD, pet. ville de la gr. Pologne, au Pal. de Mazovie, sur la rive droite de la Vistule, avec un château.

Vistule (la) *Vistula*, gr. fleuve d'Eur. qui prend sa source au mont Krapach, en Silésie, passe par la Mazovie & la Prusse Royale, & se jette dans la mer Baltique par plusieurs embouchures.

VITERBE, *Viterbium*, anc. gr. & belle ville d'Ital. dans l'Etat de l'Eglise, cap. du Patrimoine de St Pierre, avec un Evêc. suf. du Pape. érigé en 1192. plus de 400 ans après la fondation de la ville par

Didier, dernier R. des Lombards. Il y a un gr. nombre de Palais, d'Eglises & de fontaines, qui méritent d'être vus. C'est la patrie de Jean Anni (*Annus*) & de Jean-François Romanelli. Elle est au pied d'une h. mont. dans un ter. arrosé de plusieurs ruif. & abond. en tout ce qui est nécessaire à la vie, mais surtout en excellent vin, à 8 li. Sud d'Orviète, 14 N. p. O. de Rome, 8 S. O. de Narni. lon. 29. 45. lat. 42. 25. Il y a auprès de Viterbe une fontaine, dont les eaux sont si chaudes, qu'elles cuisent toutes les viandes qu'on y met, & les consomment, si on les y laisse un peu trop longtemps.

VITRÉ, Vitreum, ville confid. de Fr. dans la Bretagne, avec titre de Bar. qui est la première de la Province. Il s'y fait un gr. com. de toiles, de bas & de gants de fil. Elle est sur la rive droite de la Vilaine, à 8 li. E. de Rennes, 23 N. de Nantes, 21 S. E. de St Malo, 63 O. p. S. de Paris. lon. 16. 22. lat. 48. 6.

VITRI-LE-FRANÇOIS, Viti-riacum-Francicum, ville confid. & bien peuplée de Fr. l'une des princ. de la Champagne, dans le Perthois, avec un Bail. R. d'une gr. étendue. Elle est très-marchande, & bien bâtie, quoique les maisons n'y soient que de bois. On y voit une fort belle place, sur laquelle est l'Eglise Paroissiale, qui sera un très-beau bâtiment quand elle sera achevée. Vitri fut fondé par François I. qui lui donna son nom. Il est sur la rive droite de la Marne, qu'on passe sur un pont, à 6 li. S. E. de Châlons, 11 O. de Bar-le-Duc, 18 S. E. de Rheims, 40 E. de Paris. lon. 22. 18. lat. 48. 40. On trouve à une demi-li. de là Vitri-le-Brulé, sur la ri. de Saulx. C'étoit anc. une ville confid. qui est maintenant réduite à un village.

Il y a un bourg de ce nom dans l'Orléanois, Election d'Orléans, & un autre sur la Seine, Election de Paris.

VITTEAUX, petite ville de Fr.

dans la Bourgogne, recette de Semur, avec un Grenier à Sel & une Mairie. Elle député aux Etats de la Prov. & est sur la Braine & sur un ruif. entre des mont. où l'on trouve du marbre, à 11 li. O. de Dijon, 5 S. E. de Semur. lon. 22. 2. lat. 47. 22.

VITTORIA, Victoria, jolie & confid. ville d'Esp. dans la Biscaye, cap. de la Prov. d'Alava, avec titre de cité. Les gr. ruës sont bordés de beaux arbres, qui ne font pas le moindre agrément de la ville. Elle est au bout d'une belle plaine, à 13 li. S. E. de Bilbao, 65 N. E. de Miranda, 16 S. O. de Tolosa, 62 N. de Madrid. lon. 14. 43. lat. 43. 52.

VIVARAIS, Helvii, Vivarienses, pet. Prov. de Fr. au Gouv. de Languedoc, bor. N. par le Lyonnais, E. par le Rhône, qui la sépare du Dauphiné, S. par le Dioc. d'Uzès, O. par le Velay & le Gévaudan. Elle a environ 26 li. de long, sur 16 dans la plus gr. largeur. On la divise en haut & en bas Vivarais. Viviers en est la capitale.

VIVERO, pet. ville d'Esp. dans la Galice, sur une mont. fort roide, au pied de laquelle passe une pet. ri. appelée, *Landrove*, qui forme à son emb. dans l'Océan, un bon & gr. port, à 8 li. N. O. de Mondoledo. lon. 10. 30. lat. 43. 45.

VIVIERS, Vivarium, anc. ville de Fr. au b. Languedoc, cap. du Vivarais, avec un Evêc. suff. de Vienné, dont l'Evêq. fait sa résid. ordinaire à St Andéol, & titre de C. Elle est pet. fort mal-propre, & sit. entre des rochers, au haut d'un desquels est la Cathédrale, sur la rive droite du Rhône, à 10 li. N. O. d'Orange, 12 S. p. O. de Valence, 28 N. E. de Montpellier, 132 S. p. E. de Paris. lon. 22 d. 21', 22'', lat. 44 d. 28', 54''.

VIVONE, petite ville de Fr. dans le Poitou, Elect. de Poitiers, sur le Clain, avec un château:

Vivy, *Bibiscum*, bourg de Fr. en Anjou, Election de Saumur.

VIZE, *Birja*, ville de la Turquie Eur. dans la Romanie, avec un Arch. Grec. Elle est au pied des mont. dans l'endroit où la riv. de Glicinero prend sa source.

UKERMUNDE, ville d'Al. dans la Poméranie, sur le *Grosse-Haff*, à l'embouch. de la ri. d'Uker, avec un chât. fortif. lon. 32. 2. lat. 53. 54.

UKRAINE, *Ukrania*, gr. cont. d'Eur. bor. N. par la Pologne & la Moscovie, E. par la Moscovie, S. par la petite Tartarie & le pays des Tartares d'Oczakow, O. par la Moldavie. C'est un des meilleurs pays d'Eur. presque tout y vient sans être cultivé. Les Polonois l'appelloient autrefois une terre de lait & de miel; mais les guerres l'ont entièrement ruiné, & l'ont rendu presque desert. Il appart. aux Polonois & aux Moscovites. Ces derniers en possèdent la plus gr. partie. Les peuples qui l'habitent sont appellés *Cosaques*. Voyez ce mot.

ULA ou **OULA**, ville d'Al. dans la Tartarie Chinoise, sur la ri. de Songoro. Les Rois y faisoient leur résidence ordinaire. lon. 141. 40. lat. 44.

ULCAMI ou **ULCUMA**, R. d'Afr. sur la côte de Guinée, entre Arder & Benin. On en tire beaucoup d'esclaves; les habitans sont Mahométans; ils circonscirent non-seulement les mâles, mais encore les filles.

ULM, *Ulma*, ville libre & Imp. d'Al. au cerc. de Souabe. Elle est gr. riche, bien peuplée, & très-bien fortifiée. Il s'y fait un très-gr. com. l'Hôtel-de-Ville est un bâtiment magnifique, & l'Eglise de Notre-Dame est une des plus gr. & des mieux bâties d'Al. Il y a une grosse tour quarée, au haut de laquelle il y a toujours un guet pour avertir de ce qui se passe à la campagne. Le D. de Bavière surprit Ulm en 1702; mais elle recouvra sa liberté en 1704. La Religion Protestante y est la dominante. C'est la patrie de Jean Frensbemius. Elle est sur la rive gauche du Danube, dans l'endroit où il reçoit

le Lauter & l'Iller, à 14 lieues O. d'Augshourg, 19 S. E. de Sturgard, 25 N. E. de Constance, 27 N. O. de Munich, 110 O. de Vienne. lon. 27. 44. lat. 48. 25.

ULMEN, petite ville d'Al. au cerc. du b. Rhin, dans l'Arch. de Mayence, sur les front. du Duché de Deux-Ponts. lon. 24. 40. lat. 50. 14.

ULSTER, *Ultonia*, Prov. d'Irlande, avec titre de C. bor. E. par le canal de St Georges, O. par l'Océan occid. N. par l'Océan sept. & S. par les Prov. de Leinster & de Connaugh. Sa figure est presque ronde, ayant environ 40 li. de diamètre. le ter. y est fert. en grains & en pâturages. Il y a dans la Prov. de gr. lacs environnés d'épaisses forêts, & plusieurs ri. fort poissonneuses. Londonderry est la cap. de la Prov.

UMA, *Uma*, ville de Suede dans la Bothnie occid. à l'emb. de la riv. d'Uma, dans le golfe de Bothnie. Cette ri. donne son nom à une partie de la Laponie Suédoise, dans laquelle elle prend sa source. lon. 38. 2. lat. 63. 48.

UMAGO, *Omagum*, ville d'Ital. dans l'Istrie, sur la côte occid. entre le golfe Largon & l'emb. du Quierito, avec un port. Elle appart. aux Vénitiens.

UMBRIATICO, *Umbriaticum*, ville presque ruinée d'Ital. au R. de Naples dans la Calabre cit. avec un Evêc. suf. de St Severina. Elle est sur le Lipuda, à 7 li. N. O. de St Severina. lon. 34. 55. lat. 39. 28.

UMEGIAGUE, ville d'Afr. dans les Etats du R. de Maroc, dans la Prov. de ce nom, située très-avantagieusement au haut d'une mont.

UNDERSWEN ou **UNDERSEEN**, jolie pet. ville de Suisse, au cant. de Berne, dans l'Oberland. Elle est dans une sit. charmante, sur le lac de Thoun, entre ce lac & celui de Brientz, on voit auprès la fameuse caverne de St Beat ou St Pat.

UNDERWALD, *Subsylvania*, cant. de Suisse, & le sixieme en rang. Il est bor. N. par le cant. de Lucerne.

& par le lac des 4 cant. E. par de h. mont. qui le séparent du cant. d'Ur, S. par le mont de Brunic qui le sépare du cant. de Berne, O. par le cant. de Lucerne. Il est coupé en deux gr. vallées par une chaîne de mont. couvertes de bois. C'est un des cant. Catholiques.

UNGHVAR, *Ungaria*, pet. ville de la h. Hongrie, cap. du C. de même nom, dans une île formée par la ri. d'Ung, à 19 li. E. de Cassovie. lon. 40. lat. 48. 50.

UNNA, *Unna*, petite ville d'Al. au cerc. de Westphalie, au Comté de la Marck. Elle étoit autrefois Anféatique; mais aujourd'hui elle appart. au R. de Prusse. Elle est sur une petite riv. à 3 li. N. E. de Dortmund, 4 S. O. de Ham. lon. 25. 20. lat. 51. 40.

* Unvers, bourg de Fr. dans le Dunois, Election de Châteaudun.

VODABLE, petite ville de Fr. en Auvergne, chef-lieu d'une Châtellenie d'une gr. étendue.

VOERDEN, *Voerda*, ville forte Prov. Unies, dans la Hol. sur le Rhin, qui la traverse, à 3 li. d'Utrecht, 6 de Leyde. Elle fut bâtie par Godefroi de Rhenen, Evêq. d'Utrecht, en 1160. Les Fr. la prirent en 1672; & les Hol. étant venus en faire le siège, le Maréchal de Luxembourg les obligea de le lever. lon. 22. 24. lat. 52. 7.

VOGHERA, *Vicus - Iria*, ville d'Ital. au D. de Milan, dans le ter. de Pavie, sur la ri. de Staffora, à 12 li. S. O. de Milan, 5 S. O. de Pavie. lon. 26. 35. lat. 44. 59.

Void, *Vodium*, bourg de Fr. au Dioc. de Toul, sur un ruif. de même nom, à 4 li. de Toul.

VOIGTLAND, *Voigtia*, pays d'Al. dans la h. Saxe, l'un des 4 cerc. du Marq. de Misnie, entre le cerc. des mines, la Bohême, le Margrav. de Culmbach & le D. d'Altenbourg.

VOIRON, petite ville de Fr. dans le Dauphiné, Election de Grenoble, avec titre de Baronnie.

VOLEURS (pays des) cont. des Indes, au R. de Marava, ainsi appel-

lée du métier de ses habitans, qui sont tous gr. voleurs. Le Père Martin Jésuite dit que le seul moyen de pénétrer dans leur pays, est de le mettre sous la protection de quelqu'un d'eux; que quand on est guidé par quelqu'un, s'il arrive qu'on reçoive quelques injures, le guide se coupe les oreilles, se fait même quelquefois mourir, si ses compatriotes ne veulent pas cesser de faire insulte à celui qu'il conduit. La raison qui les porte à en agir ainsi, c'est que la loi du Talion est rigoureusement observée parmi eux. Si dans une querelle l'un s'arrache un oeil, ou se tue, il faut que son ennemi fasse de même. Il ajoute que les femmes portent cette loi jusqu'à l'excès; qu'on en voit souvent qui, pour un léger affront, un mot piquant, vont se casser la tête à la porte de leurs voisines, afin que celles-ci soient obligées d'en faire de même. Ces peuples sont indépendans.

VOLHINIE, *Volhinia*, Pal. de Pologne, bor. N. par le Palat. de Brzelcie, E. par celui de Kiovie, S. par celui de Podolie, & O. par celui de Belz. Il a environ 120 li. de long, sur 60 de large. Il est arrosé de plusieurs ri. qui le rendent très-fert. Luck en est la capitale.

VOLLENHOVE, *Vollenhovia*, petite ville des Prov. Unies, dans l'Over-Issel, cap. d'une cont. de son nom, sur le Zuiderzée, à 2 l. de Greenwick, 5 de Zwol, avec un fort chât. lon. 23. 32. lat. 52. 42.

VOLLORE & CHIGNORE, *Voluitrum*, petite ville de Fr. en Auvergne, Election de Clermont, avec titre de Comté.

VOLO, *Pagafæ*, anc. ville de la Turquie Eur. dans la Prov. de Janina, avec une bonne cit. & un fort. Elle est sur un golfe de son nom, où elle a un bon port, à 14 li. S. E. de Larisse, lon. 41. 18. lat. 39. 38.

VOLTERRE, *Volaterra*, anc. & consid. ville d'Ital. dans la Toscane, au ter. de Pise, avec un Evêc. suff. de Florence. C'est la patrie de Perse,

elon quelques-uns de Raphaël Volaterran & du Pape St Lin. Elle est sur une mont. près du ruif. de Zambra, à 13 li. S. E. de Pise, 12 S. O. de Florence. lon. 28. 35. lat. 43. 22.

Voltorno (le), *Volturnus*, fleuve d'Ital. au R. de Naples. Il prend sa source dans la Terre de Labour, dans l'Apennin, & se jette dans la mer de Naples, entre les emb. de la Saone & du Glanio.

VOLTURARA, *Volutaria*, pet. ville d'Ital. au R. de Naples, dans la Capitanate, avec un Evêc. suff. de Bénévent. Elle est au pied de l'Apennin, à 11 li. N. E. de Bénévent. lon. 32. 45. lat. 41. 30.

VOREPE, petite ville de Fr dans le Dauphiné, Elect. de Grenoble.

VOROTINSK, ville de l'Empire Rusien, cap. d'une Pr. de même nom, dans la Russie Moscovite, sur l'Occa, à 40 li. S. O. de Moscou. lon. 56. lat. 53. 30.

La Pr. est bor. N. par la ri. d'Ugra & par le D. de Rezan, E. par le même, S. par le pays des Cosaques, O. par le D. de Severie.

Vosges ou **Vauges**, *Vosagus-feltus*, gr. chaîne de mont. couvertes de bois, qui séparent l'Alsace & la Franche-Comté de la Lorraine, & s'étendent jusqu'aux Ardennes. Elles donnent le nom à une Prov. de Lorraine qui est sur les front. d'Alsace.

Voues, bourg de Fr. dans la Beaucé, Election de Chartres.

Voutezat, gros bourg de Fr. dans le Limosin, Election de Brives.

Vouvray, *Volvatium*, gros bourg de Fr. dans la Touraine, Election de Tours, sur la Clisse, à son confluent avec la Loire.

Vouzou, *Vosonnus*, bourg de Fr. dans l'Orléanois, Election d'Orléans.

UPLANDE, *Uplandia*, Prov. de Suede, bor. N. E. par la mer Baltique, S. par la mer de Sudermanie, O. par la Westmanie & la Gestrie, dont le fleuve Dala la sépare. Elle a environ 28 lieues de long & 18 de

large. On y trouve des mines de fer & de plomb en quantité, & quelques-unes d'argent. Stockholm en est la capitale.

UPSÅL, *Upsala*, gr. riche, très-anc. & consid. ville de Suede, dans l'Uplande, avec une celebre Univ. un Arc. dont St Ancher est regardé comme le prem. Prélat, & un beau & fort châ. bâti sur une colline escarpée. La Cathédrale est la plus belle Eglise du R. On y voit les tombeaux de plusieurs R. de Suede. Upsal étoit autrefois la résid. des R. & c'est encore aujourd'hui le lieu ordinaire de leur couronnement. Elle est sur la ri. de Sala, qui la partage en deux, à 11 li. N. O. de Stockholm, 50 S. O. d'Abo, 16 S. E. de Gevalie. lon. 35. 50. lat. 59. 53.

URABA, Prov. de l'Amer. dans la Terre-Ferme, sur le golfe de même nom, au Gouv. de Carthagène, à l'E. de la Prov. de Darien. Elle abonde en tout ce qui est nécessaire à la vie.

Uranibourg étoit autrefois un châ. magnifique dans l'île d'Huen, au milieu du détroit de Sund, bâti par Ticho-Brahé, où ce célèbre Astronome passa une partie de ses jours, & où il imagina le système du monde qu'il nous a laissé. Ce châ. est maintenant ruiné.

Urbain (St) bourg de France en Champagne au Dioc. de Châlons, Elect. de Joinville, sur la Marne, avec une Abbaye de Bénédictins.

URBANEA, petite ville d'Ital. au D. d'Urbis, avec un Evêché suff. d'Urbis. Elle fut bâtie par le Pape Urbain VIII sur le Metro, à 6 li. d'Urbis.

URBIN, *Urhinum*, consid. & célèbre ville d'Ital. dans les Etats du Pape capit. du D. d'Urbis, avec une vieille cit. & un beau Palais, où les D. faisoient autrefois leur résid. Ils étoient des Maïsons de Monte-Feltro & de Rovere, & ont possédé le D. jusqu'en 1626, qu'il fut réuni au St Siège. C'est la partie de Polydore Virgile, du fameux Raphaël, dit d'Urbis, de Bernar-

ain Baldi, du Baroche, &c. Elle est sur une mont. entre les ri. de Métrou & de la Foglia, à 8 li. S. de Rimini, 20 N. O. d'Ancone, 23 E. de Florence, 49 N. E. de Rome. lon. 30. 16. lat. 43. 49. Le D. d'Urbain est bor. N. par le golfe de Venise, S. par le Pérugin & l'Ombrie, E. par la Marche d'Ancone, O. par la Toscane & la Romagne. Il a environ 17 li. de large, sur 23 de long. C'est un pays mal-sain & peu fertile.

* *Urcile* (St), bourg consid. de Fr. en Auvergne, au Dioc. & Election de St Flour.

URGEL, *Orgelium*, anc. ville d'Esp. dans la Catalogne, cap. du C. d'Urgel, avec un Evêc. suf. de Tarragone. Elle est sur la rive droite de la ri. de Segre, dans une plaine fert. au pied des Pyrénées, à 30 li. N. p. O. de Barcelone, 5 S. O. de Puicerda, 32 N. E. de Tarragone. lon. 19. 12. lat. 42. 28.

URGONS, petite ville de Fr. en Gascogne, dans les Landes, au Dioc. de Dax.

URI, *Uriensis Pagus*, le plus mérid. des cant. Suisses, le quatrième en rang, & l'un des cant. Catholiques. Il est bor. N. par le cant. de Schwitz, & par le lac des 4 cant. E. par les Grisons & le cant. de Glaris, S. par les Bail. d'Ital. O. par le cant. d'Underwald, & une partie celui de Berne. C'est une longue vallée, entourée des Alpes de trois côtés. Aldorf en est le chef-lieu.

Usbecks (le pays des), Voyez Grande Bucharie.

* *USCOPIA* ou *SCOFIA*, *Scupi*, gr. ville, bien peuplée de la Turquie Eur. dans la Serbie, au ter. d'Herzegovine, avec un Arc. Grec. C'est la résid. d'un Sangiac. Elle est sur la ri. de Veratazer, à 30 li. S. p. O. de Nissa, 28 O. p. S. de Sophie, 74 S. E. de Belgrade, 125 N. O. de Constantinople. lon. 40. lat. 42. 16.

USEDOM, *Ufedomia*, Isle d'Al. dans la mer Baltique, au D. de Poméranie. Il y a une ville de même nom, qui étoit autrefois très-consid. mais ayant été presque réduite en

cendres en 1473, elle n'a pu se relever. lon. 38. 30. lat. 53. 37.

USSEL, *Ujellis*, petite ville de Fr. dans le Limosin, chef-lieu de D. de Ventadour, à 2 li. du chât. de ce nom. lon. 19. 56. lat. 45. 32.

USSON, *Uxus*, pet. ville de Fr. en Auvergne, Elect. d'Issoire, avec titre de Marq. à 4 li. de Brioude. Elle n'est plus peuplée depuis que le fit démolir son château, en 1634. Il étoit remarq. par le long séjour qu'y avoit fait Marguerite de France, première femme d'Henri IV. Elle est sur une montagne.

* *USTIANO*, *Ustianum*, ville d'Ital. dans le Crémone, sur l'Oglio, à 5. lieues N. E. de Crémone. lon. 27. 40. lat. 45. 15.

UTRECHT, *Utrajectum*, gr. belle, bien peuplée, & célèbre ville des Prov. Unies, cap. de la Prov. de son nom, avec une Univ. fameuse, particulièrement pour le Droit, établie en 1636. Les bastions & les demi-lunes dont la ville est environnée, ne la rendent pas forte. Elle étoit autrefois Arch. & Imp. C'est la patrie du Pape Adrien VI. de Gerard Hontorst, de Witem-Bogart, & d'Anne-Marie Schurman. Ce fut à Utrecht que se fit en 1579 l'union qui fut le fondement de la République des Prov. Unies, & que se tint le fameux Congrès qui pacifia toute l'Europe dans les dernières années de Louis le Grand. Il commença en 1712, & finit en 1713. Les Fr. prirent cette ville en 1672, & la rendirent la même année. Elle est sur l'anc. canal du Rhin, à l'endroit où le Vaert fort de ce fleuve, à 8 li. S. E. d'Amsterdam, 11 N. E. de Rotterdam, 11 N. O. de Bolduc, 14 N. O. de Nimegue. lon. 22. 36. lat. 52. 8. La Seign. ou Prov. d'Utrecht, qui a le cinquième rang parmi les Prov. Unies, est bor. N. par la Hol. & le Zuiderzée, E. par le Veluwe & la Gueldre, S. par le Rhin qui la sépare de l'Isle de Bétou, & O. par la Hol. L'air y est beaucoup plus sain qu'en Hollande, le pays étant moins marécageux. Le Goux, y est presque

le même que dans la Province de Zélande.

UTZNACH, pet. ville de Suisse, au cant. de Zurich, cap. d'un anc. C. à quelque distance du lac de Zurich.

VUCHANG, gr. & belle ville de la Chine, capit. de la Prov. de Hwang, sur des canaux qui communiquent avec le Kiang. lon. 131. lat. 31. 10.

VUCHEU, *Vucheum*, ville de la Chine, septième Métropole de la Prov. de Kiangsi, sur le fleuve Can. lon. 127. 16. lat. 28. 42.

VUTING, *Vutinga*, ville de la Chine, quatrième ville militaire de la Province d'Yunnan. lon. 119. lat. 25. 27.

UZEDA, ville d'Espagne, dans la Nouvelle Castille, capitale du Duché de même nom, avec un château, à 8 li. N. O. d'Alcala. lon. 14. 32. lat. 40. 50.

UZEL, *Uzella*, petite ville de France en Bretagne, au Diocèse de Saint-Brieux. Il s'y fait un fort bon commerce. Elle est à 7 lieues S. O. de Saint-Brieux. lon. 14. 43. latit. 48. 16.

UZERCHE, *Uzercha*, anc. petite ville de Fr. dans le Limosin, au Dioc. de Limoges, avec une Abbaye de Bénédictins. Elle est sur un rocher escarpé, au pied duquel coule la ri. de Vesere, à 11 li. S. E. de Limoges, 87 S. de Paris. lon. 19. 18. lat. 45. 25.

UZÈS, *Uzèia*, anc. petite ville de Fr. dans le h. Languedoc, cap. de l'Uzege, avec un Evêché suff. de Narbonne, & titre de D. Pairie, érigé en 1565. C'est la patrie de Jean le Mercier, *Mercerus*. Les habitans jouissoient autrefois de grands privilèges; mais ayant embrassé le Calvinisme au XVI. siècle, & ayant été obligés de se soumettre en 1629, on les leur ôta. Uzès est dans un pays abond. en bled, huile, soie, bestiaux & bons vins, à 5 li. N. de Nîmes, 8 O. d'Avignon, 8 S. O. d'Orange. 154 S. p. E. de Paris. lon. 24. 4. lat. 44. 2.

W.

WACHTENDONCK, petite ville des Pays-Bas, dans la Prov. de Gueldres, dans des marais, qui, avec la ri. de Niers, font toute sa force, à 2 li. de Gueldres. lon. 23. 52. lat. 51. 23.

W A E S (le pays de) contrée des Pays-Bas, dans la partie orient. de la Flandre Autrichienne, depuis Gand jusqu'à Ysendick, le long de l'Escaut. Il y a de belles prairies & de bons pâturages. Le bled & le lin y abond. & les chevaux en sont estimés. Il a ses loix & ses coutumes particulières.

WAGRIE, *Vagria*, pays d'Al. au D. de Holstein, borné N. E. par la mer Baltique, S. par la Trave, O. par le Holstein propre, & par la Stormarie. Il a environ 8 lieues de long, sur 6 de large. Il est très-fert. en bled.

WAHLESTATT, jolie petite ville de Suisse, chef-lieu du Bail. de même nom, commun entre les cant. Protestans & le cant. de Glaris. C'est la gr. route pour aller de Suisse & d'Al. au pays des Grisons. Elle est près du lac de même nom.

WALCHEREN, *Valacria*, Île des Pays-Bas, une des princ. de la Zélande, à l'O. des Isles de Noort-Bévéland & de Zuyd-Bévéland, à l'emb. du Mont. Middelbourg en est la capitale.

WALCOURT ou *VALENCOURT*, ville des Pays-Bas, au C. de Namur, sur les confins du Liegeois, au pays d'entre Meuse & Sambre. En 1689, les Fr. l'ayant voulu prendre, furent obligés de se retirer avec une grande perte. Elle est sur la ri. d'Eure, à 5 li. S. O. de Charlevoix, deux & dem. N. O. de Philippeville, 8 S. E. de Mons, 11 S. O. de Namur. lon. 22. lat. 50. 13.

WALDECK, *Valdecum* pet. ville d'Al. au cerc. de Westphalie, cap. d'un C. Souv. de même nom, qui est entre l'Evêché de Paderborn, la

D. de Westphalie, la Seign. d'Ieter, & le bas Land de Helle, avec un bon châ. Elle est sur la ri. de Steinbach, à 11 li S. O. de Cassel, 13 N. E. de Marpur. lon. 26. 44 lat. 51. 12.

WALDKIRCK, petite ville d'Al. dans le Brisgaw Autrichien, dans une île formée par la ri. d'Eltz, à 2 li. de Fribourg. lon. 25. 38. lat. 48. 9.

WALDSHUT, *aldhusts*, petite ville forte d'Al. au cerc. de Souabe, dans le Klegow, l'une des 4 villes Forestières suj. à la Maison d'Autriche. Elle est à l'endroit où la ri. de Schult se jette dans le Rhin, à l'entree de la Forêt Noire, à 7 li. O. de Schaffhouse, 9 N. O. de Zurich, 3 N. E. de Lauffembourg. lon. 25. 57. lat. 47. 38.

WALLEBOURG, *Vallisburgum*, pet. ville de Suisse au cant. de Bâle, avec un fort châ. sur un rocher fort élevé. Elle est au pied du mont Jura, dans un vallon étroit, & fait un passage important.

WALPON, *Valpo*, petite ville de Hongrie, dans l'Esclavonie, capit. d'un C. de même nom, avec un châ. teau bien foréf. Elle est sur la ri. de Walpon, à 8 li. N. O. d'Esick, 40 S. de Bude. lon. 36. 20. lat. 45. 33.

Waltembourg, Voyez Abach.

WALTENBRUCH, ville d'Al. dans la Suabe, au D. de Wirtemberg, sur la rive droite de l'Aich.

WANGEN, *Vimania*, ville Imp. d'Al. dans la Suabe, sur la ri. d'Ober-Arg, à 13 li. N. E. de Constance, 7 N. E. de Lindaw. lon. 27. 36. lat. 47. 35.

WANGEN, pet. ville de Fr. dans la b. Alsace, au Bail. de Vasselone. Elle est sur la pente d'une mont. & est entourée d'une muraille de trois piéds d'épaisseur, à 3 li. N. O. de Strasbourg. lon. 26. 14 lat. 48. 38.

WARADIN (le grand), *Varadinum*, gr. & forte ville de la h. Hongrie, cap. du C. de même nom, avec une bonne cit. & un Evêc. suff. de Colocza. Les Turcs la prirent en 1660, mais les Imp. la reprirent en

1692. Elle est sur la ri. de Keurter, à 28 li. N. de Temeswar, 45 N. de Belgrade, 45 E. de Bude. lon. 39. lat. 46. 53. Il y a une autre pet. ville de la h. Hongrie, au C. de Zemplin, sur la Teisse, qu'on appelle le petit Waradin.

WARADIN, ville forte de l'Esclavonie, capit. d'un C. de même nom. Elle appart. à la Maison d'Autriche, & est sur la rive droite de la Drave, aux confins de la Stirie, à 13 li. S. O. de Canica, 13 N. de Zgrab. lon. 34. 40. lat. 46. 18.

WARBERG, *Varberga*, ville de Suede, dans la Prov. de Halland, avec un châ. & un port, sur la côte de la mer de Dan.

WARBERG ou *WARBOEG*, pet. ville d'Al. en Westphalie, dans l'Evêché de Paderborn, aux frons. du Land. de Hesse & du C. de Waldeck, sur la Dymel. Elle étoit autrefois Imp. mais aujourd'hui elle appart. à l'Evêché de Paderborn.

WARDE, pet. vil. e de Dan. dans le Jutland, à 6 lieues de Rypen, à l'emb. de la ri. de Warde.

WARDHUS, *Wardhusum*, petite ville de Norwege, dans l'Isle de même nom, cap. de la Laponie Dan. ou Gouv. de Wardhus, avec un châ. Elle est sur le bord de la mer. lon. 50. 5. lat. 70. 35. Le Gouv. de Wardhus, ou la Laponie Dan. s'étend depuis le golfe Ostrofiot, jusqu'à la Laponie Moïcovite. Il comprend la partie la plus sept. de la Norwege. Il ne produit que quelques pâturages.

WARE, ville à marché d'Ang. dans le C. d'Hartfort, au bord de la Ley, sur la route de Londres à Cambridge. Elle fournit de l'eau à Londres par de beaux aqueducs.

WARHAM, ville à marché d'Ang. en Dorsetshire, sur l. Baie de Pool. C'étoit autrefois une ville considér. Elle envoie deux députés au Parl.

WARKA, jolie ville de Pologne, au D. de Mazovie, dans le Pal. de Czersk, sur la ri. de Pilsa. Il s'y fait de la très-bonne biere. lon. 39. 34. lat. 51. 23.

WARNETON, pet. ville mal fortifiée des Pays-Bas, dans la Flandre Autrichienne, sur la Lys, à 2 li. d'Ypres, & 3 de Lille.

WARRINGTON, *Rhigodunum*, ville à marché d'Ang. dans la Prov. de Lancastre, avec titre de C. Elle envoie au Parl. & est sur le Mersey, qu'on passe sur un beau pont, à 50 li. N. O. de Londres. lon. 14. 40. lat. 53. 26.

WARTA, ville de Pologne, au Pal. de Siradie, sur la ri. de Wartá, entre Siradie & Sadeck. Elle fut prise & presque réduite en cendres par les Chevaliers de l'Ordre Teutonique en 1331. Elle s'est rétablie.

WARTENBERG, ville bien fortif. d'Al. dans la Silésie, cap. d'une Seigneurie de même nom, sur la Weida.

WARWICK, *Verovicum*, jolie & confid. ville d'Ang. cap. du C. de même nom, avec un beau & fort châ. Elle envoie 2 Députés au Parl. & est bâtie sur une colline, près de l'Avon, à 26 li. N. O. de Londres, lon. 15. 59. lat. 52. 18.

Le Warwickshire est bor. N. & O. par les C. de Stafford & de Leicester, E. par celui de Northampton, S. par ceux d'Oxford & de Gloucester. Il a environ 14 li. de long sur 10 de large. C'est un pays fort fertile.

WASGOW (le) pays de Fr. qui comprend une gr. partie de la basse Alsace.

WASSELONE, pet. ville de Fr. en Alsace, sur la ri. de Maffick, avec un fort châ. sur le haut d'une mont. Il s'y tient toutes les semaines un marché fort fréquenté.

WATERFORD, *Vaterfordia*, gr. bien peuplée, très-com. & riche ville à marché d'Irlande, cap. du C. de même nom, avec un Evêc. sur de Cashel, & un bon havre défendu par un fort châ. Elle est sur la Shure, à une li. de la mer, 20 N. E. de Cork, 23 E. de Limerick, 25 S. O. de Dublin. lon. 10. 33. lat. 52. 10.

Le C. de Waterford a 16 lieues de long sur 8 de large. C'est un beau & bon pays.

WATTEN, petite ville des Pays-

Bas, dans la Flandre Fr. dans la Châtel. de Bourbourg, sur l'Aa, à 2 li. de St Omer, avec une Abbaye de l'Ordre de St Augustin.

WECHTERBAC, pet. ville d'Al. dans la Wéteravie, au C. d'Ilenbourg, sur la ri. de Kintz, avec un châ. où demeure un C. d'Ilenbourg.

WEERT, pet. ville des Pays-Bas, dans le Brabant Hol. chef-lieu d'une Seign. de son nom, au quartier de Bolduc, à 4 li. de Ruremonde. C'est la patrie de Jean Weert, qui de garçon cordonnier, parvint à commander les Armées de l'Emp. & à la Vice-Royauté de Bohême.

WEIBSTAT, *Veibladium*, petite ville d'Al. au cer. du haut Rhin, dans l'Evêc. de Spire, à 5 li. N. O. d'Heilbron, 4 S. E. d'Heidelberg. lon. 27. 34. lat. 49. 18.

WEIDEN, *Veida*, pet. ville d'Al. au cer. & Pal. de Bavière, cap. d'un Bail. appart. à l'Elect. de Bavière. Elle est sur la Nab, à 4 li. N. O. de Leuchtemberg. lon. 29. 54. lat. 49. 44.

WEILBOURG, vil'le d'Al. au cer. du h. Rhin, dans le C. de Nassau Weilbourg, sur la ri. de Lohn, à 8 li. N. E. de Nassau, 8 N. O. de Francfort, 10 N. E. de Mayence. lon. 26. 3. lat. 50. 24.

WEILHEIM, pet. ville d'Al. en Suabe, au D. de Wirtemberg, sur la rive droite de la Lauter, avec titre de Comté.

WEILL, pet. ville libre & Imp. d'Al. dans le cer. de Suabe, au D. de Wirtemberg, sur la ri. de Wurm, à 5 li. N. O. de Sturgard, 9 N. de Tubinge. C'est la patrie du célèbre Kepler. lat. 48. 53. lon. 25. 28.

WEIMAR, *Vesmaria*, ville d'Al. au cer. de la h. Saxe, dans la Thuringe, cap. du D. de Saxe-Weimar, avec un gr. & magnifique châ. où le D. fait sa résid. Elle est sur la ri. d'Ilm, à 8 li. N. E. d'Erford, 4 N. O. de Jena, 8 S. O. de Naumbourg, lon. 29. 24. lat. 51. 6.

Le D. de Weimar a environ 7 li de long, sur 4 de large; il est en le cer. d'Erford, le Bail. d'Elhauf

la ri. de Sale, & le C. de Schwartzbourg.

WEINGARTEN, pet. ville d'Al. dans le b. Pal. du Rhin, suj. à l'Elect. Pal. Elle est sur la ri. de Printza, à une lieue & demie N. E. de Dourlach, 3 & demie S. de Philibourg, lon. 27. 8. lat. 49. 2.

WEINHEIM, ville d'Al. dans le b. Pal. du Rhin, suj. à l'Elect. Pal. sur les confins de l'Elect. de Mayence, à 3 li. d'Heidelberg, 2 E. de Worms, lon. 26. 17. lat. 49. 33.

Weissembourg, *Voyez* Albe-Julie.

WEISSEMBOURG, *Sebusium*, *Vissemburgum*, ville de Fr. en Alsace, au pays de Wa'gaw, sur les front. du Pal. chef-lieu d'un Bail. Elle étoit autrefois libre & Imp. mais elle fut cédée à la Fr. par la paix de Riswick, & Louis XIV. en fit démolir les fortif. Il y a entre cette Place & Lauterbourg, des lignes fameuses. Les Fr. y forcèrent les Autrichiens en 1744. & les obligèrent de les abandonner. Ils y rentrèrent après & en détruisirent une partie. Elle est sur la Lauer, à 4 li. S. O. de Landaw. 9 S. O. de Philibourg, 13 N. E. de Strasbourg, 105 de Paris, lon. 25^d. 37^e. 14^u. lat. 49^d. 2^e. 10^u.

WEISSEMBOURG, *Weissemburgum*, ville libre & Imp. d'Al. au cer. de Franconie, dans l'Evêc. d'Aischstat. Elle est sur le Rednitz, à 2 li. N. de Papenheim, 8 N. O. de Neubourg, 12 S. O. de Nuremberg, lon. 28. 26. lat. 48. 59.

WEISSEMBOURG, ville d'Al. au cer. de la h. Saxe, dans le D. de Saxe, sur les front. du Brandebourg à 8 li. de Winemberg, 8 de Deslau, lon. 30. 36. lat. 51. 53.

WELLS, *Fontanensis Ecclesia*, bien peuplée & jolie ville à marché d'Ang. en Sommersetshire. Elle fait avec Bath un Evêc. La Cathédrale est très-belle. Elle envoie deux Députés au Parl. & est dans un endroit où il y a beaucoup de puits & de sources d'eau-vive, à 22 li. O. de Londres, lon. 15. 3. lat. 51. 14.

WENDEN, *Venda*, ville de l'Empire Ruslien, dans la Livonie, sur la

riviere de Froiden. Elle est presque ruinée.

WENDOWER, ville à marché d'Ang. en Buckinghamshire, à 10 li. N. O. de Londres. Elle envoie deux Députés au Parl. lon. 16. 30. lat. 51. 40.

WENLOCK, ville à marché d'Ang. en Shropshire, à 44 li. N. O. de Londres. Elle envoie deux Députés au Parl. lon. 14. 45. lat. 41. 52.

WENSYSSEL, ville de Dan. en Sud-Jutland, cap. de la Préfecture de même nom, qui est une des prin. du Dioc. d'Albourg. Elle est sur la Rya, à 7 li. N. O. d'Albourg, lon. 27. 55. lat. 57. 6.

WERBEN, *Verbena*, ville d'Al. au cer. de la b. Saxe, dans la vieille Marche de Brandebourg, dans l'endroit où le Havel se jette dans l'Elbe. Elle étoit autrefois très-forte; mais ayant été prise différentes fois dans les guerres d'Al. on en a enfin démolí les fortif. Il y a une autre ville de ce nom en Poméranie.

WERN, *Verna*, pet. ville d'Al. au cer. de Westphalie, dans le haut Evêc. de Munster, près de la Lippe, lon. 25. 20. lat. 51. 40.

WERTHEIM, ville d'Al. dans la Franconie, sur la rive gauche du Mein, dans l'endroit où ce fleuve reçoit le Tauber. Elle donne son nom à un Comté.

WESEL, *Aliso*, ville forte d'Al. au cer. de Westphalie, au D. de Cleves, avec une très-bonne cit. Elle étoit autrefois Imp. & Anstéatique, mais aujourd'hui elle appart. au R. de Prusse. Elle est sur la rive droite du Rhin, dans l'endroit où il reçoit la Lippe, à 10 li. S. E. de Cleves, 5 N. E. de Gueldres, 18 N. de Cologne, lon. 24. 16. lat. 51. 37.

WESENBERG, pet. ville de l'Empire Ruslien, dans l'Esthonie, dans le Wigland. Elle est assez bien fortifiée, & sit. sur la ri. de Wiff, à 22 li. N. O. de Narva, 17 S. E. de Revel, lon. 44. 22. lat. 59. 14.

Weslet, *Visurgis*, riv. consid. d'Al. dans la b. Saxe, qui se forme

des ri. de Wertz & de Fulde, & se jette dans la mer du Nord.

WEST-HOFF, pet. ville de Fr. dans la b. Alsace, chef-lieu d'un Bail. avec un châ. fortifié. Elle est au pied d'une mont. lon. 26. 12. lat. 48. 37. 6

WESTMINSTER, ville d'Ang. qui fait aujourd'hui partie de Londres. Elle envoie deux Députés au Parlem. C'est dans le Palais de Westminster où s'assemble le Parl. & c'est dans son Eglise qu'on enterre les R. & les Reines d'Ang. & qu'on les couronne. C'est la patrie de Benjamin Johnson. Voyez Londres.

WEST - MORLAND, *Dannii Westmaria*, Prov. d'Ang. avec titre de C. d'environ 8 li. de long, sur 8 de large, bor. N. & O. par le D. de Cumberland, E. par celui d'Yorck, S. & S. E. par le D. de Lancastre. C'est un pays couvert de h. mont. sec & peu habité. Appleby en est la capitale.

WESTERAS, *Arosia*, ville confid. de Suede, cap. de la Westmanie, avec un Evêc. & un châ. C'est dans cette ville que se fit l'union héréditaire qui assura la Couronne à la postérité de Gustave Vasa. Gustave le Gr. désit auprès de cette ville en 1520 le R. de Dan. Christiern II. Elle est sur le lac Maler, à 5 li. N. E. de Koping, 13 S. O. d'Upsal, 17 N. O. de Stockholm. lon. 34. 40. lat. 59. 38.

WESTERNES, *Hebrides*, nom qu'on donne aux Iles qui sont sur la côte occid. de l'Ecosse. Elles sont en gr. nombre.

WESTERWICK, *Vestrovicum*, ville de Suede, dans la Smalande, sur les front. de l'Ostrogothie, avec un bon port. Elle est sur la mer Baltique, à 24 li. N. E. de Calmar, 32 S. O. de Stockholm. lon. 35. 20. lat. 57. 58.

West-Brise, Voyez Hollande.

WEST-MANIE, Prov. de Suede qui fait partie de la Suede propre, ayant 30 li. de long, sur 17 de large. Elle est bor. N. par la Dalécarlie, E. par l'Uplande, S. par la Su-

dermanie & par la Néricie, O. par le Vermland. Il y a des mines d'argent.

WESTPHALIE, *Westphalia*. l'un des cer. de l'Emp. bor. par la mer d'Al. E. par le cer. de la b. Saxe, S. par le cer. du b. Rhin, O. par les Pays-Bas. On le divise en Prov. de Westphalie, & en D. de Westphalie. Le D. est bor. N. par l'Evêc. de Paderborn, E. par la Hesse, S. par l'Ar. de Treves. Il appart. à l'Elect. de Cologne. La Prov. comprend plusieurs P. & C. L'Evêc. de Munster & les D. de Juliers & de Cleves sont Directeurs du cercle. En général le ter. de la Westphalie est extrêmement fertile. Il y a de bons pâturages qui nourrissent quantité de chevaux. On estime les jambons de Westphalie.

WESTRO-GOTHIE, Prov. qui occupe la partie occid. de la Gothie. Voyez Gothie.

WÉTÉRAVIE, *Veteravia*, Prov. d'Al. dans le cer. du h. Rhin, entre la Hesse & le Mein. Elle renferme plusieurs petits Etats.

WETZLAR, *Vestlaria*, ville libre & Imp. dans la Wétéravie, célèbre depuis qu'on y a transporté la Chambre Imp. de Spire. Elle est au confl. de la Lohn, de la Disle & du Dillen, à 2 li. S. de Solms, 6 S. O. de Marpurg, 8 N. de Francfort, 31 N. p. E. de Spire. lon. 24. 18. lat. 50. 28.

WEXFORD, *Vexfordia*, ville & marché d'Irlande, dans la Prov. de Leinster, cap. d'un C. qui a 16 li. de long, sur 9 de large, avec un port très-commode. Elle envoie deux Députés au Parl. & est à 20 li. S. de Dublin, 10 N. E. de Waterford, lon. 11. 12. lat. 52. 20.

WEXIO, *Vexio*, ville de Suede, dans la Gothie mérid. sur le lac de Salen, avec un Evêc. sur d'Upsal à 12 li. de Jonecoping, 19 O. de Calmar, 62 S. O. de Stockholm, lon. 32. 55. lat. 56. 48.

WEYMOUTH, *Vimutium*, ville à marché d'Ang. dans la Prov. de Dorset, avec un bon port, & titre de Vic. Elle envoie deux Députés au

Parl. & est à l'emb. de la ri. de Wey, à 35 li. S. O. de Londres. lon. 50. lat. 50 42.

WHITHERN, *Candida Casa*, ville Parl. d'Ecosse, au C. de Galloway. Elle étoit autrefois Episc. & avoit un fameux Monastere dédié à St Ninain. Elle est sur la Baie de Newton, à 33 li. S. d'Edimbourg. lon. 12. 45. lat. 55. 3.

WIATKA, D. de Moscovie, bor. N. par la Permie, S. par la Prov. de Cazan, E. par la Sibérie, O. par les Oustiachs. C'est un pays marécageux & stérile.

WIBOURG, *Viburgum*, ville riche & com. de l'Emp. Ruffien, cap. de la Carélie Finoisé, avec un Evêché suf. de Riga, & une forte cit. Elle fut cédée à la Russie par la Suede en 1721. Elle est au fond d'un golfe où elle a un havre, à 36 li. N. p. E. de Narva, 100 N. E. de Riga, 27 N. O. de Nortbourg. lon. 47. 25. lat. 60. 56.

WIBOURG, *Viburgum*, ville consid. de Dan. cap. du Nord-Jutland, & du Diocèse de son nom, avec un Evêc. suf. de Lunden, C'est le siège du Tribunal supérieur de la Prov. Elle est sur le lac Water, dans une Peninsule, à 38 li. N. O. de Sleswick, 44 O. p. N. de Copenhague, longitude 27. 50. latitude 56. 30.

WICK ou *WYCK*, pet. mais forte ville des pays Hol. au D. de Limbourg, sur la rive droite de la Meuse, vis-à-vis de Maftricht, avec laquelle elle est jointe par un pont

WICKLOW, ville à marché d'Irlande, cap. du C. de son nom, avec un petit port, à l'emb. de la ri. de Letrim, à 8 li. S. de Dublin. Elle envoie deux Députés au Parlement.

WIELIKIŁOKI, ville assez consid. de l'Emp. Ruffien, dans la partie occid. du D. de Rzeva, sur la ri. de Lovast, avec un bon châ. lon. 49. 10. lat. 56. 32.

WIELUN, *Viéluna*, ville de la gr. Pologne, au Pal. de Siradie, sur les confins de la Silésie, sur une ri. qui se jette dans la Warta, avec un

bon châ. à 8 li. de Siradie. lon. 50. 12. lat. 51. 12.

WIGAN, ville à marché d'Ang. dans la Prov. de Lancastre, sur la ri. de Dugless, à 50 li. N. O. de Londres. Elle envoie deux Députés au Parl. lon. 14. 46. lat. 53. 34.

WIGHT, *Vedis*, Isle sur la côte mérid. d'Anglet. qui fait partie de Hampshire, au S. O. de Portsmouth, d'environ 7 li. de long & 4 de large. Elle est extrêmement fert. & agréable. Elle abon. en pâturages, en gibier & en poisson. Ses côtes sont presque toutes escarpées. Elle avoit autrefois le titre de Royaume.

WIGTOUN, *Vieto*, anc. pet. vil. 1^g Parl. d'Ecosse, au C. de Galloway, avec titre de C. & un havre à l'emb. du Baldnoch, à 23 li. S. O. d'Edimbourg, 116 N. O. de Londres. lon. 12. 50. lat. 55. 10.

WHITZ, ville assez forte des Etats du Turc, dans la Croatie, au C. de Markofecht.

WILDESHUSEN, *Vildhusia*, ville d'Al. au cer. de Westphalie, sur la ri. de Hundé, cap. d'un petit pays de son nom, appartenant à l'Evêq. de Munster.

WILKOMIR, *Vilkomeria*, ville de Pologne, dans la Lithuanie, au Pal. de Wilna, sur la ri. de Swieta. à 14 li. N. O. de Wilna. lon. 44. 26. lat. 55. 16.

WILLEMSTADT, *Guillelmi-Stadium*, jolie & forte ville des Pays-Bas, dans le Brabant Hol. avec un havre très-fréquenté. Elle fut bâtie en 1583 par Guillaume I. P. d'Orange. C'est un des boulevards de la Hol. du côté du Brabant; on y entretient toujours garnison. Elle est sur le Hollands-Diep, à 6 li. N. E. de Berg-op-Zoom, 5 S. O. de Dordrecht. lon. 21. 58. lat. 51. 42.

WILLISAW, jolie petite ville de Suisse, au cant. de Lucerne, entre de hautes mont. sur la ri. de Wiger.

WILNA, *Vilna*, gr. riche, bien peuplée, com. & célèbre ville de Pologne, cap. du gr. D. de Lithuanie & du Pal. de même nom, avec un Evêc. suf. de Gnesne, une Université

Établie en 1579, un anc. châ. & un Palais où logeoient les G. D. L'Église des Jésuites, bâtie au milieu de la place, est magnifique. La ville est habitée par différentes Nations qui viennent y trafiquer. Elle est à l'emb. du ruif. de Wilna, dans la Wilna, à 52 li. S. p. E. de Riga, 80 E. p. N. de Warfovie, 90 S. E. de Dantzick, 210 N. E. de Gnefne. lon. 44. 18, lat. 54. 32.

Le Pal. est bor. N. par le Semigalie, la Livonie & le Pal. de Polocz, E. par ceux de Witepsk & de Minski, S. par le même, & par celui de Troki, O. par le même & par la Samogitie.

WILSHOVEN, ou *WILSHOF-FEN*, pet. ville d'Al. dans la Baviere, au conf. de la ri. de Wils, avec le Danube. Le Général Brown la prit en 1745.

WILSNACH, pet. ville d'Al. dans le Marg. de Brandebourg, sur un ruif. qui se jette un peu au-dessus dans l'Elbe.

WILSTHIRE, *Viltonia*, Prov. Méditerranée d'Ang. avec titre de C. bor. N. par le D. de Gloucester, E. par le Berkshire & le Hampshire, S. par le Hampshire & le Dorsetshire, O. par le D. de Sommerfet. Elle a 13 li. de long, sur 10 de large. C'est une des plus belles Prov. d'Ang. Elle abon, sur-tout en pâturages. Salisbury en est la capitale.

WILTON, ville à marché d'Ang. en Wiltshire, sur la ri. de Willey, à 24 li. S. O. de Londres. Elle envoie deux Députés au Parl. lon. 15. 50. lat. 51. 6.

WIMPFEN, *Cornelia Vimkina*, pet. ville libre & Imp. d'Al. dans la Suabe, au Craighou, sur la rive gauche du Necker, à 2 li. N. d'Hailbron, 5 E. d'Heidelberg. Elle est divisée en h. & en b. lon. 26. 44. lat. 49. 20.

WINCHELSEY, ville d'Ang. au C. de Suffex, avec titre de C. & un port. Elle envoie deux Députés au Parl. & est à l'emb. de la Rye, sur la Baie que forme cette ri. à 16 li. S. de Londres. lon. 18, 20, lat. 50. 55.

WINCHESTER, *Vintonia*, anc. gr. & très-confid. ville d'Ang. cap. du Hampshire, avec un riche Evêc. suff. de Cantorbéry, un anc. châ. un beau Collège, & titre de Marq. Elle envoie deux Députés au Parl. & est entre deux collines, sur l'itching, à 20 li. S. O. de Londres, 7 S. E. de Salisbury lon. 16. 22. lat. 51. 1.

WINDAW, *Vinda*, ville du D. de Curlande, avec un châ. & un port à l'emb. de la ri. de Weta, dans la mer Baltique, à 28 li. N. de Memel, 28 N. O. de Mittaw. lon. 39. 25. lat. 57. 12.

WINDLINGEN, pet. ville d'Al. dans la Suabe, au D. de Wirtemberg, près de la rive droite du Neckre, à 5 li. de Stutgard.

Windfor, *Indeforium*, bourg d'Ang. en Berkskire, avec titre de Vic. fameux par la maison de plaisir qu'y ont les R. d'Ang. depuis Guillaume le Conquérant. Il envoie deux Députés au Parl. & est à 7 li. de Londres. lon. 16. 58. lat. 51. 28.

WINGURLA, ville des Indes orient. au R. de Visapour, sur la mer, assez près de Goa, au N. Les Hol. y ont une loge.

WINNICZA, *Vinnicza*, ville forte de Pologne, dans la Podolie, cap. d'un ter. de son nom, au Pal. de Braclaw, avec un châ. Les Cosaques la prirent en 1650; mais les Polonois la reprirent quelque tems après. Elle est sur la rive droite du Boug, à 13 li. de Braclaw. lon. 46. 56. lat. 49. 28.

WINSCHOTE, pet. ville des Prov. Unies, dans la Seig. de Groningue, à 5 li. de la ville de ce nom. Le P. d'Orange y défit un gros d'Espag. en 1548.

WINSHEIM, *Venisima*, petite ville & Imp. d'Al. dans le cer. de Franconie, au Mar. d'Anspach, sur l'Aisch, à 12 li. N. O. de Nuremberg, 15 S. O. de Bamberg. lon. 27. 59. lat. 49. 30.

WINTERTHOUR, *Vitodurum*, anc. & jolie ville de Suisse, au can. de Zurich. On y voit une riche bibliothèque, & une fontaine d'eau.

minérales. C'est la patrie de Jean de Winterthour. Elle est sur la ri. d'Eulich, dans une plaine agréable & fert. à 6 li. N. E. de Zurich. lon. 26. 33. lat. 47. 42.

WITTEMBERG, *Voyez* Wurtemberg, *WISHAD*, pet. ville d'Al. dans la Wétéravie, chef-lieu d'une Seigneurie de même nom, renommée par ses eaux minérales. Elle appart. au C. de Nassau, & est à 2 li. de Mayence, 7 de Francfort. lon. 25. 50. lat. 50.

WISBY, *Visburgum*, ville de Suede, cap. de l'Isle de Gotland, avec un port défendu par un fort château. Elle étoit autrefois très-riche & très-confid. mais elle est aujourd'hui presque ruinée. On prétend que ce sont les habitans de cette ville qui ont dressé les premières Cartes marines. Elle est sur la pente d'un rocher, au bord de la mer Baltique, à 35 li. S. E. de Stockholm. lon. 36. 56. lat. 57. 40.

WISSET, petite ville fortifiée des Pays-Bas, dans l'Évêc. de Liège, sur la rive droite de la Meuse, à 3 li. S. de Maltricht, 3 N. de Liège.

WISLOKE, pet. ville d'Al. au bas Pal. du Rhin, suj. à l'Élect. Pal. Elle est sur la ri. d'Elzatz, à 3 li. S. d'Heidelberg. lon. 27. 26. lat. 49. 15.

WISMAR, *Vismaria*, gr. & forte ville d'Al. au cer. de la b. Saxe, cap. du D. de Meckelbourg, avec une bonne cit. & un bon havre. Elle étoit autrefois Anféatique. C'est la patrie de Daniel George Morhof. Les Suédois la prirent en 1632. Les Dan. la reprirent en 1675; mais elle retourna à la Suede par le Traité de Fontainebleau, & elle lui est restée. Elle est au fond d'un golfe, sur la mer Baltique, à 16 li. E. de Lubeck, 23 N. E. de Lünebourg, 28 O. p. S. de Stralsund. lon. 20. 32. lat. 53. 56.

WITEPSKI, *Witpescia*, ville fortifiée de Pologne, dans la Lithuanie, cap. du Palat. de même nom, avec un châ. Elle est sur les ri. de Dwina & de Widsba. à 66 li. N. E. de Wilna, 20 N. E. de Poloczk, 32 N. O. de Smolensko. lon. 48. 58. lat. 55. 58.

Le Pal. est bor. N. par le D. de Reschow, E. par la P. de Biéla & le Pal. de Smolenskow, S. par les Pals. de Mscislaw & de Minski, O. par ceux de Wilna & de Poloczk.

WITLICH, *Vitelliacum*, petite ville d'Al. au cer. du b. Rhin, dans l'Arc. de Treves, avec un châ. sur la ri. de Lefer.

WITTEMBERG, *Leucorea Wittenberg*, forte & fameuse ville d'Al. au cer. de la h. Saxe, cap. du D. de Saxe, avec une célèbre Univ. érigée en 1502 par Frédéric III. Elect. de Saxe, & un bon châ. Elle est sur la rive droite de l'Elbe, à 5 li. E. de Dessau, 15 S. de Brandebourg, 14 N. O. de Dresde, 18 S. O. de Berlin. lon. 30. 45. lat. 51. 54.

WITZEHAUSEN, pet. ville d'Al. au Land. de Hesse-Cassel, chef-lieu d'un quartier auquel elle donne son nom. Elle est sur le *Weser*, entre Allendorf & Munden, à 3 lieues de Cassel.

Wladislaw, *Voyez* Inowladislaw, *WLODZIMIETZ* ou *WLODIMIR*, *Wlodimeria*, ville de la pet. Pologne, dans la Volhinie supérieure, cap. du D. de même nom, avec un châ. Elle est sur le ruiss. de Luy, qui le jette dans le Boug, à 27 li. N. E. de Limbourg, 12 li. O. de Luck. lon. 42. 58. lat. 50. 48.

WOLAW, *Volavia*, petite ville d'Al. en Silésie, cap. de la P. de même nom, avec un châ. Elle est près de l'Oder, à 8 li. N. O. de Breslaw, 13 S. E. de Glogaw. lon. 34. 23. lat. 51. 16.

WOLFENBUTEL, *Guelpherbytum*, gr. & confid. ville d'Al. dans le cercle de la basse Saxe, au D. de Brunswick, avec un châ. où réside le D. de Brunswick-Wolfenbutel, une des plus belles Bibliothèques d'Al. & un Arsenal bien fourni. Elle est sur l'Ocker qui la traverse, à 8 li. S. de Brunswick, 12 O. d'Halberstat, 9 E. de Hildesheim. lon. 28. 15. lat. 52. 15.

WOLFSBURG, *Luporum Mons*, ville d'Al. dans la h. Carinthie, sur la ri. de Lavand, dans la dépendance

de de l'Evêque de Bamberg. Elle est au pied d'une mont. où il y a beaucoup de loups. C'est de là qu'elle a pris son nom.

WOLGA (le), *Volga*, l'une des plus gr. ri. du monde, dans l'Emp. Ruffien. Elle prend sa source au lac Wronow en Ruffie, sur les front. de la Lithuanie, & se jette dans la mer Caspienne, à 12 lieues d'Attracan, après un cours de plus de 400 lieues d'Allemagne.

WOLGAST, *Volgastia*, ville assez consid. d'Al. au cer. de la h. Saxe, dans la Poméranie, cap. d'un ter. de même nom, avec un chât. & un des plus gr. & des meilleurs ports de la mer Baltique. Elle appartient à la Suede, & est sur le Pfin, près de la mer Baltique, à 5 li. S. E. de Gripfwald, 10 S. E. de Stralfund, 17 N. O. de Stetin. lon. 31. 45. lat. 54. 8.

WOLLIN, *Vollinum*, ville d'Al. au cer. de la h. Saxe, dans la Poméranie, dans la Seign. de Wolgast, avec un port. C'est la patrie de Bugenhagen. Elle appart. aux Suédois, & est dans une Ile formée par la ri. de Swine, & de Diwenow, à 4 li. S. O. de Camin. lon. 32. 30. lat. 53. 56.

WOLMAR, *Volmaria*, pet. ville de l'Emp. Ruffien, dans la Livonie, au ter. de Lette, sur la ri. de Treiden. lon. 42. 30. lat. 57. 32.

WOLODIMER, *Volosimiria*, ville assez consid. de l'Emp. Ruffien, cap. du D. de même nom, sur la ri. de Clesma-Reca, à 60 li. N. E. de Moscou. Les Gr. D. de Ruffie y faisoient autrefois leur résid. lon. 60. 40. lat. 55. 46.

La Prov. est bor. N. par le Wolga, E. par la Seig. de la b. Novogorod, S. par le D. de Moscou, O. par celui de Sufalde.

WOLOGDA, *Vologda*, gr. & forte ville de l'Emp. Ruffien, cap. du D. de même nom, avec un Arc. Il s'y fait un bon com. On y voit une quantité prodigieuse d'Eglises. Elle est sur la ri. de Wologda, à 100 li. de Moscou, 50 de Jeroffaw, lon. 59. 25. lat. 59. 10.

La Prov. est bor. N. par la Prov. de Gargapol, O. par celle de Bielozero, S. par celles de Bielski & de Sufalde, E. par celle d'Ostlioug.

WOODSTOCK, ville à marché d'Ang. en Oxfordshire, avec un beau chât. nommé *Blenhaimet*. C'est la patrie d'Edouard dit le P. Noir, qui gagna la fameuse bat. de Poitiers, & de Geoffroi Chaucer. Elle envoie 2 Députés au Parl. & est à 22 li. N. O. de Londres, près de la ri. d'Evenlode. lon. 16. 16. lat. 51. 50.

WORCESTER, *Vigornia*, anc. gr. & belle ville d'Ang. cap. du Worcestershire, avec un Evêc. La Cathédrale est fort belle. Worcester envoie deux Députés au Parl. & est sur la pente d'une colline, sur la Saverne, à 32 li. N. O. de Londres, 6 N. E. d'Hereford. lon. 15. 26. lat. 52. 26.

La Prov. a 44 li. de tour, & contient environ 20600 maisons. C'est une des plus belles & des meilleures d'Angleterre.

WORINGEN, *Buruncum*, petite ville d'Al. dans l'Elect. de Cologne, à 3 li. de la ville de ce nom, sur la rive gauche du Rhin. Elle est fameuse par la bataille qui se donna auprès en 1288.

WORMUM, *Vorcumum*, ville des Prov. Unies, dans la Frise, sur le Zuiderzée, au C. de Westergoo, avec un port, à 4 li. de Harlingen. Elle est gouv. par huit Bourguemestres.

WORMS, *Vormatia* ou *Borbetomagnus*, anc. gr. & fameuse ville libre & Imp. d'Al. au Pal. du Rhin, avec un Evêc. dont l'Evêq. est sou. & P. d'Emp. Elle est principalement célèbre par les Diettes qui s'y font tenues. Depuis qu'elle fut brûlée par les Fr. en 1689, elle est pauvre & dépeuplée. Elle est dans une sit. fort agréable, dans un pays fertile, sur-tout en bon vin, près de la rive gauche du Rhin, à 7 li. N. O. d'Heidelberg, 8 N. O. de Spire, 8 S. E. de Mayence, 13 S. O. de Francfort. lon. 26. 2. lat. 49. 34.

L'Evêc. de Worms est enclavé dans

le Pal. entre les Bail. d'Oppenheim & de Neustat. Il ne comprend que des villages.

Worouinski, Voyez Vorouinski.

WURTEMBERG, *Vortembergensis Ducatus*, D. souv. d'Al. dans la Suabe, bor. N. par la Franconie, l'Arc. de Mayence & le Pal. du Rhin, E par le C. d'Oeting, le Marq. de Burgau, le ter. d'Ulm, & plusieurs autres petits Etats, S. par les P. d'Hohen Zollern & de Furtemberg, & par le Mar. d'Hohenberg, O. par le Pal. du Rhin, le Mar. de Bade & la Forêt Noire. Il a 22 li. de long, sur 22 de large. C'est un pays des plus fert. & des mieux peuplés d'Al. Le D. de Wurtemberg est Grand Veneur de l'Empire.

WURTZBOURG, *Herbipolis*, grande & belle ville d'Al. l'une des princ. du cer. de Franconie, cap. de l'Evêc. de Wurtzbourg, qui est luf. de Mayence, avec un bon châ. nommé *Frauenberg*, où l'Evêq. fait sa résid. & une Univ. érigée en 1043. Elle étoit autrefois Imp. mais aujourd'hui elle est suj. à son Evêque. Elle est sur la rive droite du Mein, au milieu de quantité de beaux jardins, à 16 li. S. O. de Bamberg, 18 N. O. de Nuremberg, 25 E. p. S. de Francfort, 30 S. p. E. de Mayence, 120 N. O. de Vienne. lon. 27. 40. lat. 49. 44.

L'Evêc. de Wurtzbourg est d'une gr. étendue, comprenant la princ. partie de la Franconie. Il confine avec le C. d'Henneberg, le D. de Cobourg, l'Abbaye de Fulde, l'Arc. de Mayence, le Mar. d'Anspach, l'Evêc. de Bamberg, & le C. de Wertheim. L'Evêq. P. de Wurtzbourg est D. de Franconie. Celui qui est élu Chanoine de Wurtzbourg pour être Evêque doit passer nud jusqu'à la ceinture devant les Chanoines, qui lui donnent des coups de verges.

WUCK-TE-DUERSTEDT, ville des Pays-Bas Hol. dans la Seig. d'Utrecht; avec un fort châ. Elle est sur le Rhin, au commencem. du Leck, à 4 li. & demie d'Utrecht, 2 de Rheinfelden. lon. 22. 52. lat. 52.

Wuiffan, bourg de Fr. de Boulenois, sur la mer. On le pour le *Portus Icius*, où Julius s'embarqua pour passer en *Wyl*, jolie pet. ville de S. dans les ter. de l'Abbé de St. qui y a un beau Palais. Elle est peuplée & bâtie sur une hauteur.

X.

XACCA ou SACCA, *Terma* le de Sicile, dans la val Mazare, avec un fort châ. port. Elle est sur la côte mérid. de l'Isle, au pied d'une mont. à S. E. de Mazare, 19 S. O. de me. lon. 30. 37. lat. 37. 34.

Xagua, port de l'Amér. sur le mérid. de l'Isle de Cuba, l'Isle de Pinos & Spiritu Santo un des plus beaux ports de l'Amérique.

Xai nctes, Voyez Saintes.

XAMUEN, gr. Isle de Cuba dans la Prov. de Xantung, du golfe de Gang. Elle est fort peuplée & a une bonne rade.

* Xandre (St.), bourg de France dans le pays d'Aunis, Elect. de Rochelle.

XAOCHU, *Xaocheum*, gr. de la Chine, deuxième Métropole de la Prov. de Quanton, entre deux rivières navigables. lon. 130. 30. lat. 29. 30.

XAOUV, ville de la Chine, deuxième Métropole de la Prov. de Kien. lon. 131. lat. 17. 10.

XATIVA, *Satalis*. C'étoit autrefois une ville très-florissante au R. de Valence, dans la Prov. de Segura; mais ayant pris le parti de l'Archiduc en 1706, elle fut prise par les Fr. & les Esp. qui la brûlèrent totalement. Depuis elle est un peu rétablie. Elle est sur le penchant d'une h. colline, au pied de laquelle passe le Xucar, à 13 li. O. de Valence, 20 N. O. d'Alicante. lon. 17. 21. lat. 39. 1.

XECIEN, *Xecienum*, ville de la Chine, cinquième Métropole de la Prov. de Queicheu, dans un

T'on trouve du vit-argent. lon. 124. 30. lat. 27. 55.

XENSI (le), Prov. sept. de la Chine, la troisième des seize qui composent ce gr. Emp. Elle est bor. N. par la gr. muraille, & par le fleuve Jaune, & des autres côtés par des mont. Elle renferme 8 Métropoles, 107 cités, sans les villes militaires & les fort. Elle abon. en tout ce qui est nécessaire à la vie. On y trouve quantité de plantes médicinales. Sigan en est la capitale.

XERES DE BADAJOZ ou **DE LOS CAVALEROS**, *Xera Equitum*, ville assez consid. d'Esp. dans l'Éstramadure, au ter. appelé *Toros-Guadaluza*, avec titre de cité. Elle est dans un ter. abon. en pâturages, sur le torrent d'Ardilla, à 11 li. S. de Badajoz. lon. 11. 30. lat. 38. 13.

XERES DE LA FRONTERA, *Astra Regia*, jolie & tres-consider. ville d'Esp. dans l'Andalousie, au Dioc. de Seville. Elle est fameuse par la bat. qui se donna auprès en 712 & par les bons vins. Elle est près du Guadalquivir, dans un ter. des plus agréables & des plus fert. à 2 li. du port Ste Marie, 7 N. de Cadix, 19 S. de Séville, 104 S. p. O. de Madrid. lon. 12. 5. lat. 36. 40.

Il y a une ville de ce nom dans la Nouv. Esp. dans la nouvelle Galice. lon. 273. 10. lat. 22. 35. & une autre dans l'Audience de Guatimala, à la source d'une pet. ri. qui se jette dans la mer du Sud.

XICOCO, *Xicoca*, Île du Japon, entre l'Île de Nippon & celle de Saikoks, Voyez Japon.

XICONA, *Saxona*, petite ville d'Esp. au R. de Valence, au ter. de Segura, avec un fort châ. bâti au-dessus de la ville. Elle est entre des mont. dans un ter. abon. en excellent vin, à 6 li. S. O. d'Alcant. lon. 17. 25. lat. 38.

XINCHEU, *Xincheum*, ville de la Chine, douzième Métropole de la Prov. de Houyang, entre des mont. où l'on trouve des mines de plusieurs especes, & qui sont habitées par des Sauvages, que les Chinois disent

être descendus du mariage d'un chien avec une des filles d'un R. de ce pays. Le R. donna sa fille à ce chien, parce qu'il avoit tué un de ses plus cruels ennemis, dont il avoit mis la tête à ce prix. lon. 129. 6. lat. 25. 6.

XUCAR (le), *Sucro*, ri d'Esp. qui prend sa source dans la Nouv. Castille, dans la Sierra de Cuença, & se jette dans la Médit. entre Colera & Gandie, après avoir traversé la R. de Valence.

* **XUDNOCROD**, ville de la Turquie Eur. dans la Croatie, sur les confins de la Dalmatie, à 11 li. N. de Sebenico, 15 E. de Zara. lat. 44. 46. lon. 40. 16.

XUICHEU, *Xuicheum*, ville de la Chine, dixième Métropole de la Province de Xiangsi, près du fleuve Hoayang lon. 132. 4. lat. 28. 52.

XUNKING, *Xunkingo*, ville de la Chine, troisième Métropole de la Province de Suchuen, dans un pays mont. lon. 124. lat. 31. 17.

XUNNING, *Xunninga*, ville de la Chine, douzième Métropole de la Province de Junnan, au pied d'une mont. lon. 117. 2. lat. 24. 47.

XUNTE, *Xunta*, ville de la Chine, cinquième Métropole de la Province de Pekin, dans un pays mont. lon. 131. 9. lat. 37. 50.

Xuntien, Voyez Pekin.

Y.

YASAQUE, Île de l'Amérique, l'une des Lucayes, au N. O. de l'Île de Magnana, & au N. de S. Domingue. lat. 22. 30.

YALE, ville des Indes Orient. cap. d'une Province de même nom, dans l'Île de Ceylan.

YAMBO, petite ville d'Asie dans l'Arabie, sur la côte occid. de la mer Rouge, sur la route de Medine, avec un port & un châ. lon. 53. 45. lat. 21. 40.

YANCHEU, *Fancheu*, gr. belle, bien peuplée, marchande, & riche ville de la Chine, septième Métropole de la Prov. de Nanking, à 42

aux environs beaucoup de salines. lon. 136. 30. lat. 33. 6.

YAGGAN, ville de la Chine, seconde ville militaire de la Prov. de Junnan, dans un ter. rempli de forêts & de mont. lon. 119. 16. lat. 26. 3.

YARMOUTH, *Jarmutum*, ville d'Ang. dans la Prov. de Norfolk, avec titre de C. & un bon port à l'emb. de la ri. d'Yare, à 35 li. N. E. de Londres. La pêche des harangs fait sa princ. richesse. Elle envoie deux Députés au Parl. lon. 18. 56. lat. 52. 32.

Yarmouth, Bourg de l'Isle de Wight, en Ang. avec un port. Il est beau & bien fortifié Il envoie deux Députés au Parl. & est à 25 li. S. O. de Londres lon. 16. 20. lat. 50. 38.

YDAUSQUERIT, cont. d'Afrique dans le Bilédulgerid, vers le Sahara. Elle abonde en chevaux & en bétail.

YELD, *Yesda*, ville de la Perse, dans l'Iraque Persienne, sur la route de Kerman à Ispahan. Il s'y fait beaucoup d'étoffes de soie. Les femmes de cette ville passent pour les plus belles de la Perse. lon. 74. 5. lat. 32.

Yemen (1°), Voyez Arabie heureuse.

YENCHEU, ville de la Chine, 2e. Métropole de Channton, entre le Ci & le Kiang, lon. 149. lat. 36. 18.

YENVILLE, pet. ville de France dans l'Orléanois, Election de Pithiviers.

Yeure, gros bourg de Fr. dans la Beauce, Election de Château-Dun, sur la pet. rivière de Rinarde.

YO CHEU, ville de la Chine, septième Métropole de la Prov. de Hwang, sur le Kiang, le Siang & le Fung, lon. 120. lat. 30. 5.

YORCK, *Eboracum*, belle, gr. riche, bien peuplée & l'une des plus consid. villes d'Ang. cap. de la Prov. d'Yock, avec un Arc. dont l'Arc. est Chapelain perpétuel de la Reine, & fait son Couronnement; une gr. Bibliothèque, & titre de D. affecté à un P. Royal d'Ang. Sa Cathédrale passé pour une des plus belles de

l'Eur. Cette ville étoit en gr. réputation du tems des Romains. Elle envoie deux Députés au Parl. & est sur l'Oule, à 17 li. N. O. de Lincoln, 44 S. p. E. d'Edimbourg, 50 N. p. O. de Londres. lon. 16. 23. lat. 53. 54.

La Prov. d'Yorck est une Prov. maritime sept. & la plus gr. d'Ang. Elle a environ 107 li. de tour, & contient 3770000 arpens. On la divise en trois parties, qui sont Nord, East, & West Riding. Elle abonde en tout ce qui est nécessaire à la vie, & principalement en bétail, bled, gibier, poisson, & beaux chevaux.

YORCK (la nouvelle) Prov. de l'Amér. sept. sur la côte orient. Elle est bor. N. par le Canada, E. par la Nouv. Ang. O. par la Pensilvanie & la Virginie, S. par la mer du Nord. On l'appelloit autrefois la Nouvelle Suède, parce que les Suédois en étoient les maîtres; mais elle changea de nom en passant aux Anglois.

YORIMAN (1°) Prov. de l'Amérique dans la Guiane, d'environ 60 li. de long, sur la ri. des Amazones. Les habitans sont beaux, de belle taille, robustes, courageux & très-adroits à manier les armes. Ils vont nus, hommes & femmes.

YOUGHIL, *Jogalia*, ville riche & bien peuplée d'Irlande, dans la Province de Mounster, au C. de Corck, avec un bon port, à l'emb. de la riv. de Blanckwater. Elle envoie deux Députés au Parl. lon. 9. 50. lat. 51. 51.

YPRE S, *Ypra*, jolie, forte & consid. ville des Pays-Bas, au C. de Flandre, avec un Evêc. suff. de Malines, érigé en 1559 par le Pape Paul IV. Les Fr. la prirent en 1678, & elle fut cédée à la Fr. par le Traité de Nimègue. Elle passa à la Maison d'Autriche par le Traité d'Utrecht, & la garde en fut donnée aux Etats Généraux. Le R. la prit dans sa Campagne en 1744. C'étoit autrefois une gr. ville très-peuplée & très-marchande. Elle est dans une plaine fertile, sur le ruiss. d'Yper, à 7 li. O. de

Courtrai, 6 S. E. de Nieupoort, 9 S. E. de Dunkerque, 6 N. O. de Lille, 58 N. de Paris. lon. 20 d. 32'. 55". lat. 50 d. 51'. 5".

YRIER DE LA PERCHE (St.), *Sanctus Aredius*, petite ville de Fr. dans le Limosin, sur l'Isle, avec une Prévôté & une Collégiale.

YSENDICK, pet. mais très-forte ville des Prov. Unies, dans la Flandre, sur le bras de l'Escaut qu'on appelle *Blie*, près de la mer, dans un tér. bas, que l'on peut inonder de toutes parts, à 4 li. E. de l'Ecluse, 4 N. E. de Middelbourg, 7 & demie N. O. de Gand. C'est un des boulevards de la Zélande, du côté de la Flandre. Le Pr. Maurice la prit en 1604, & depuis ce tems elle est restée aux Etats Généraux. lon. 21. S. lat. 51. 20.

Yssel (l'), *Isala*, ri. des Pays-Bas, qui prend sa source en Al. au D. de Cleves, & se jette dans un bras du Rhin, que l'on appelle *Yssel*, & qui va se décharger dans le Zuiderzée.

Il y a une autre petite riv. de ce nom dans le C. de Hol. qui se jette dans la Meuse, un peu au-dessus de Rotterdam.

YSELBOURG, *Isala-Burgum*, petite ville des Pays-Bas, dans la Gueldres, sur les confins du C. de Zutphen, sur l'Yssel, à 5 li. E. de Cleves, 9 N. E. de Gueldres. lon. 24. lat. 51. 52.

YSELSTEIN, pet. ville des Prov. Unies, au C. de Hol. dans le ter. de Rhinland, avec un châ. Elle est sur l'Yssel, aux front. de la Seigneurie d'Utrecht, à 2 li. S. O. d'Utrecht, 5 N. de Gorcum. lon. 22, 30. latit. 52. 3.

YSENGEAUX, ville de France, dans le Gouv. de Languedoc, au Velai, à une lieue de la Loire & 4 du Puy.

YVERDUN, *Ebrodunum*, petite, mais jolie, anc. & forte ville de Suisse, au pays de Vaud, cap. d'un Bail. de même nom, avec un châ. où demeure le Bail. Elle est dans une agréable sit. à la tête du lac de Neuchâtel, sur les ri. d'Orbe & de

Thièle, qu'on passe sur deux ponts, à 14 li. S. O. de Berne. lon. 24. 32. lat. 46. 45.

Yvetot, *Yvetotium*, gr. bourg de Fr. au pays de Caux, en Normandie, à 2 li. de Caudébec, & 6 de Rouen. Il a porté le titre de P. dans la Maison du Belai Il y a eu de gr. disputes entre les Scavans, sur le titre de Royaume que plusieurs ont prétendu avoir été donné à ce bourg.

YUMA, Ile de l'Amér. septent. l'une des Lucayes, au N. de l'Isle de Cuba. On lui donne 22 li. de long, & 7 de large.

YUMETO, Ile de l'Amér. l'une des Lucayes, au N. de l'Isle d'Yuma, sous le Tropique. On lui donne 15. li. de long.

YVOY, *Yvodium*, petite ville de Fr. dans le Luxembourg, sur le Chier, à 5 li. S. O. de Bouillon, 5 S. de Sedan, 4 N. O. de Montmédi, 13 O. de Luxembourg. Elle fut cédée à la Fr. par la paix de Rishwick. On l'appelle aussi *Carignan*. lon. 22 54. lat. 49. 40.

YUPI, grand R. d'Asie, dans la Tartarie orient. entre celui de Nieulan, l'Océan oriental, la Tartarie orient. proprement dite, & la Chine. Il est peu connu.

Yvré-l'Évêque, bourg de Fr. dans le Maine Election du Mans.

Z.

Z Aara, *Voyez* Sahara.
Zabache, *Voyez* Palus Méotides.

Zabes, *Voyez* Saffêbes.

ZABOLA, ville de la Transylvanie, sur les confins de la Moldavie, à 2 li. S. O. de Newmarck.

ZACATECAS (los), Prov. de l'Amér. septent. qui fait partie de la Nouv. Galice, dans le Mexique, bor N. par la Nouv. Biscaye, E. par la Prov. de Panuco, S. par celle de Guadalajara, O. par celle de Culiacan & de Chiametlan. C'est un pays abond. en mines d'argent.

ZACATULA, *Zacatula*, ville de

PAUÉR. sept. dans la Nouv. Esp. & dans l'Audience de Mexico, à 80 li. de cette ville, avec un port à l'emb. de la ri. de Zacatula, dans la mer du Sud. lon. 263. lat. 17. 20.

ZACONIE, Voyez Brazzo di Maina.

ZAFRA, *Segeda*, pet. ville forte d'Esp. dans l'Eltramadure, avec un bon château. Elle est au pied d'une mont. près de la ri. de Guadaxiera, à 2 li. de Medina. lon. 12. 8. latit. 38. 20.

Zigara, ou Hélicon, mont. fameuse de la Turquie Eur. dans la Livadie, sur le golfe de Corinthe, assez près du Parnasse. Elle est presque toujours couverte de neige.

ZAGRAB, *Siscia*, ville forte & bien peuplée de Hongrie, dans l'Esclavonie, capit. du C. de son nom, avec un Evêc. suff. de Colocza. Elle est près de la rive gauche de la Save, aux confins de la Croatie, à 12 li. N. E. de Carlostat, 25 S. O. de Carniska, 55 S. O. de Bude. lon. 33. 28. lat. 45. 50.

ZAHARA, ville d'Esp. dans l'Andalousie, à la source de Guadalete, avec un châ. sur une hauteur, qui est regardé comme imprenable, & titre de Comté.

Zaire (le), *Zairus*, grand fleuve d'Afr. qui prend sa source au lac de Zambre, & se jette dans l'Océan occid. au 5 d. 40'. de lat. mérid.

ZAMORA, *Sentica*, ville forte & considér. d'Esp. au R. de Léon, avec un Evêc. suff. de Compostelle. C'est la patrie d'Alphonse de Zamora. Elle est dans un ter. fert. en tout ce qui est nécessaire à la vie, sur la rive droite du Douéro, qu'on passe sur un très-beau pont, à 14 lieues de Salamanque, 22 O. de Valladolid, 28 S. de Léon, 46 N. O. de Madrid. lon. 12. 26. latit. 41. 38. Il y a aux environs des mines de Turquoises.

ZAMORA, belle ville de l'Amér. mérid. au Pérou, dans l'Audience de Quito, assez près des Andes, à 70 li. de la mer du Sud. On trouve aux environs de riches mines d'or. Elle appart. aux Esp. lon. 34. 25.

lat. mérid. 5. 6.

ZAMORA, *Ayama*, anc. ville d'Afr. dans la Barbarie, dans la Prov. de Bugie appart. aux Arabiens, avec une forteresse.

ZAMOSKI, *Zamofcium*, ville très-forte de Pologne, dans la Russie Rouge, au Pai. de Belz, entre de Pr. Le R. de Suede fut obligé d'en lever le siège sous le règne de Casimir, R. de Pologne, par la belle défense du Pr. de Xamoski qui y étoit. Elle est dans un lieu montagneux, à 15 li. de Lemberg, 21 de Lublin. lon. 41. 35. lat. 50. 40.

ZAMPANGO, ville de l'Amér. sept. dans la Nouv. Espagne, sur la route de Mexico à Guasaca, près des mont. de la Misfite. Les habitants, qui sont Indiens & Esp. sont fort riches.

ZANFARA, R. d'Afr. dans la Nigritie, à l'O. du R. de Zegzeg. Les Negres de ce pays font d'un noir éfreux, & leur phyfionomie tient plus de la bête que de l'homme.

ZANGUEBAR, *Zanguebaris*, com. d'Afr. dans la Caffrie, le long de la mer des Indes. Elle s'étend du N. au S. depuis la ri. de Jubo, jusqu'au R. de Mauruca, & comprend un grand nombre de pet. R. Les habitants sont ou Idolâtres ou Mahométans.

ZANTE, *Zacynthus*, Isle de la mer de Grece, près de la côte occid. de la Morée, à 7 li. S. E. de l'Isle de Céphalonie, appart. aux Venitiens. Elle a environ 6 li. de long & 4 de large. Elle est des plus agréables & des plus fert. son princ. revenu consiste dans les raisins de l'espece de Corinthe, dont elle abon. Il y a cinquante villages, & une ville appelée aussi Zante. Elle est sur la côte orient. de l'Isle, avec un port, un Evêc. Latin suff. de Corfou, & une fort. bâtie sur une éminence. On voit dans l'Isle une fontaine de poix noire. lon. 38. 56. lat. 37. 57.

ZANZIBAR, *Zanzibari*, Isle de la mer des Indes, près de la côte de Zanguebar, entre l'Isle de Pemba & celle de Monfia, avec titre de R. Elle abonde en cannes de sucre & en

trons. Les habitans font Mahomé-
ans. lon. 58. lat. mérid. 7.

ZAPOTECA, *Zapotoca*, Prov.
e l'Amér. sept. dans la Nouv. Esp.
Elle s'étend du N. au S. depuis la
prov. de Guaxaca jusqu'au golfe du
Méxique. C'est un pays mont. &
stérile, qui ne laisse pas d'être
fertile.

ZARA, *Jadera*, anc. très-forte
& confid. ville de la Rép. de Venise,
dans la Dalmatie, cap. du C. de Za-
a, avec un Arc. une bonne cit. &
un bon port. C'est le boulevard de
la Rép. de ce côté-là. Ladislas, R. de
Naples, la vendit aux Venitiens en
1409. Bajazet II. la leur enleva en
1498; mais ils la reprirent, & l'ont
conservée depuis, quoique le Turc
l'ait tenté plus d'une fois de s'en em-
parer. Elle est dans une presqu'Isle
formée par le golfe de Venise, &
qu'on a rendue Isle, en creusant des
fossés dans l'endroit où elle tient à la
terre ferme, à 28 li. S. O. de Jaicza,
56 N. de Raguse, 60 S. E. de Veni-
se, 36 N. O. de Spalatro. lon. 33,
4. lat. 44. 22.

ZARNATE, ville forte de Grece,
dans la Morée, au Brazzo di Maina,
sur une hauteur agréable, à 8 li. O.
de Misitra.

ZASLAW, *Zaslavia*, ville de la
petite Pologne, au Pal. de Volhinie,
sur la ri. de Horin, avec titre de Pr.
lon. 45. 56. lat. 50. 2.

ZATMAR, *Zatmarium*, ville
forte de la h. Hongrie, cap. d'un C.
de même nom, sur les front. de la
Transilvanie. Les Rebelles voulurent
la surprendre en 1681, mais ils fu-
rent surpris & punis sévèrement.
Elle est sur la ri. de Samos, qui
entoure de tous côtés, à 20 li. F.
p. S. de Tokai, 25 N. p. E. de Wa-
radin, 52 E. de Bude. lon. 39. 59.
lat. 47. 50.

ZATOR, *Zatoria*, ville de Po-
logne, au Pal. de Cracovie, cap.
du D. de son nom, avec un chât.
fortif. Elle est sur une hauteur, près
de la Vistule, à l'endroit où le
Skand se jette dans ce fleuve, à 7 li.
S. O. de Cracovie, 20 S. E. de Ra-

tibor. lon. 37. 33. lat. 49. 59.

ZBOROW, ville de la petite Po-
logne, au Pal. de Lemberg, aux con-
fins de la Volhinie & de la Podolie,
rem. par le fâcheux échec qu'y eut
le R. Cazimir en 1647. lon. 43. 56.
lat. 49. 55.

ZEB, Prov. d'Afr. en Barbarie,
dans le Bilédulgérie. Les Algériens
en possèdent une partie.

Zeben, Voyez Hermanstad.

ZEGZEG, R. d'Afriq. dans la
Nigritie, au S. du Niger, qui le sé-
pare du R. de Cassene. Il a le R. de
Zanfara à l'E. celui de Benin au S.
& les deserts à l'O. Il appart. au R.
de Tombut.

ZEITON, ville de la Turquie
Eur. dans la Janna, avec un chât.
sur le golfe de son nom, près de la
ri. d'Éaylada, sur un côteau, à 20
li. S. E. de Larisse. lon. 41. lat. 39.
10.

ZEITZ, *Ziita*, pet. ville d'Al-
dans le cerc. de la h. Saxe, dans la
Misnie, au D. de Naumbourg. Elle
étoit autrefois Episc. Elle est sur
l'Estér, à 10 li. S. O. de Leipscik,
18. E. d'Erfort. lon. 30. 8. lat. 50.
59.

ZELANDE, *Zelandia*, Prov.
des Pays-Bas, une des sept qui com-
posent la Répub. des Prov. Unies.
La mer la sépare du côté du N. des
Isles de Hol. L'Escaut la sépare du
Brabant du côté de l'E. & le Honte
de la Flandre; l'Océan la bor. à
l'O. C'est un composé de plusieurs
Isles. Elle abon. en pâturages; &
pour empêcher les inondations, on
a construit par-tout des digues, sans
quoi la Zelande seroit tous les jours
sur le point d'être submergée. Elle
se gouv. comme la Hol. L'Assemblée
des Etats est composée des Députés
de la Noblesse, & de ceux des prin-
cipales villes.

ZELL, *Cella*, ville forte d'Al-
au cerc. de la h. Saxe, dans le D. de
Lunebourg, cap. du D. de Zell, qui
appart. à l'Electeur de Hanover,
avec un beau & fort chât. où les D.
faisoient autrefois leur résid. Elle est
sur l'Aller, à 14 li. N. O. de Brun-
p p

Wick, 15 N. d'Hidelsheim, 19 S. p. O. de Lunebourg. lon. 27. 57. lat. 52. 45.

ZELL, *Cella*, petite ville d'Al. au cerc. de Suabe, dans l'Ortnaw, au Marg. de Bade. C'est une ville Imp. sous la protection de la Maison d'Autriche. Elle est sur le Nagolt, à 6 li. S. de Bade, 17 S. O. de Stutgard. lon. 25. 47. lat. 48. 19. Il y a une autre pet. ville de ce nom dans l'Elect. de Treves, sur la Moselle, & une autre dans l'Arch. de Saltzbourg, sur le lac de Zell.

ZEMBLE (nouvelle), gr. pays sit. dans l'Océan sept. au N. de la Prov. de Petreria en Moscovie, dont il est séparé par le détroit de Weigats. Il nous est peu connu.

ZEMPLIN, ville de la h. Hongrie, cap. du C. de même nom, sur la ri. de Bodrog, à 10 li. S. E. de Cassovic, 11 N. E. de Tokai. lon. 39. 10. lat. 48. 36.

Zeng. Voyez Segni.

ZERBST, *Zerveſta*, ville d'Al. dans la Princ. d'Anhalt, chef-lieu d'une Seign. de son nom, aux confins du D. de Magdebourg, avec un beau châ. La biere qu'on y fait est très-estimée.

ZERIGAN, ville de Perse, dans l'Iraqe Babylonienne, dans une plaine fort étroite, entre des mont. Elle a produit plusieurs Auteurs célèbres parmi les Arabes.

ZIA, *Cea*, Ile de l'Archipel, l'une des Cyclades, au N. de Thermia, au S. O. de Négrepont, à 5 li. du cap Colone, qui termine la Livadie de ce côté-là. Elle a 6 li. de long, & 3 de large. Elle est fort bien cultivée, & abond. en la plupart des choses nécessaires à la vie. La soie & le *Velani* font son principal revenu. Elle appart. aux Turcs. Presque tous les habitans sont Grecs. Ils ont un Evêque qui fait sa résid. à Zia, bourg, chef-lieu de l'Ile. Ce bourg est bâti en forme d'amphithéâtre, sur une hauteur, dans l'endroit où étoit l'anc. Carthée. Il y a à une li. de-là un bon port. lon. 42. 32. lat. 37. 40.

ZIEGENHEIM, *Zigenham*, jolie pet. ville d'Al. au cer. de la Rhin, cap. d'un C. de même nom dans le Land. de Hesse, suj. au de Hesse-Cassel. Elle est sur la ri. de Schwalm, à 5 li. S. O. de Cassel, 4 N. E. de Fritzlar. lon. 27. 1. lat. 51. 10.

Zirchnitzerſée, lac d'Al. dans le b. Carniole, entré des mont. & des forêts, au N. de la forêt appelée *Byrpamerwaldt*. Pendant le mois de Juin, les eaux de ce lac descendent sous terre par plusieurs gr. trous et font au fond, & ne reviennent qu'au mois de Septembre; de sorte que pendant ce tems on y mène pisre le bétail.

ZIRIC-ZÉE, *Scaldia*, jolie & forte ville des Prov. Unies, dans la Zélande, la princ. de l'Ile de Schouwen, à l'emb. de l'Eicaat. Elle est marchande & bien peuplée. C'est la patrie de Pierre Peckius. Elle fut prise par les Esp. en 1576, après un siège de sept mois. Elle est à 10 li. N. O. d'Hulft, 6 S. O. de la Brillé. lon. 21. 25. lat. 51. 38.

ZITTAW, *Zittavia*, ville d'Al. dans la Lusace, suj. à l'Electeur de Saxe. Elle est sur la Neifs, aux confins de la Bohême, à 7 li. S. O. de Gorlitz, 10 S. E. de Dresde. Sa biere est fort estimée. lon. 32. 30. lat. 52. 54.

ZNAIM, *Znoimum*, ville forte d'Al. dans la Moravie, sur les front. d'Autriche. L'Emper. Sigismond y mourut en 1437; les Suédois la prirent en 1645. Elle est sur la Taya, à 10 li. S. O. de Brinn, 13 N. de Vienne. lon. 34. 20. lat. 48. 46.

Zodiaque (le) *Zodiacus*, gr. cerc. placé obliquement entre les 2 poles du monde, touchant l'un & l'autre Tropiques en deux différens points. C'est le seul cerc. auquel on attribue de la largeur. On lui en donne 18 degrés. Cette largeur est partagée en deux parties par une ligne ou petit cerc. qu'on appelle *Ecliptique*; c'est la ligne que le Soleil décrit tous les ans. On divise le Zodiaque en 12 parties, que l'on appelle *Constellations*.

ions; ce sont des assemblages d'étoiles, auxquels les Anc. ont donné les noms d'animaux. Ces noms sont le *Bélier*, le *Taureau*, les *Gemmeaux*, l'*Ecrevisse*, le *Lion*, la *Vierge*, la *Balance*, le *Scorpion*, le *Sagittaire*, le *Capricorne*, le *Verseau*, & les *Poissons*. Ces signes servent à marquer les différentes saisons.

ZOFFINGEN, *Tobinum*, anc. & jolie ville de Suisse, au Cant. de Berne, à une li. d'Arbourg. On y voit un très-beau Temple. Il y a dans cette ville une Bibliothèque publique, où l'on trouve plusieurs manuscrits curieux. *Zoffingen* est près d'une gr. forêt qui fournit les plus beaux sapins de Suisse.

ZOLLERN, *Zollernum*, chât. d'Al. qui donne son nom à la Pr. de Hohen-Zollern, au cerc. de Souabe. Elle est bornée par le D. de Wurtemberg, la Seign. d'Ehingen, la Pr. de Furttemberg, & la Bar. de Waldbourg. Elle a 15 lieues de long & 7 de large. le pays est très-fertile. Le Pr. de Hohen-Zollern est Chambellan héréditaire de l'Emp. lon. 29, 43. lat. 48. 24.

ZOLNOCH, *Solnocum*, ville confid. de la h. Hongrie, cap. du C. de son nom. Les Turcs la prirent en 1554, & les Imp. la reprirent en 1685. Elle est sur la Teyffe, dans l'endroit où elle reçoit la ri. de Ségéba, à 22 li. N. E. de Colocz, 18 E. de Bude, 25 O. p. N. du gr. Waradin. lon. 37. 45. lat. 47. 10.

Zomme, ri. qui passe à Berg-op-zoom.

Zone, *Zona*, espace du globe terrestre compris entre deux cerc. paralleles entre eux & l'Equateur. Cet espace est comme une bande, ou ceinture parallele à l'Equateur; il contient plusieurs climats. Les Géographes divisent le globe en cinq zones ou parties, en le considérant selon les différens degrés de froid ou de chaleur. Ces zones sont la *Torrède*, les deux *Tempérées*, & les deux *Froides* ou *Glaciales*.

La zone torride est tout l'espace compris entre les deux tropiques, &

que l'Equateur divise en deux parties égales, dont l'une est mérid. & l'autre sept. On la nomme *Torrède*, parce qu'étant sous le lieu où le Soleil passe en faisant son cours, elle est battue à plomb de ses rayons, & reçoit une chaleur si grande, que les Anciens croioient qu'elle étoit inhabitable.

Les zones tempérées sont entre la *Torrède* & les zones glaciales. C'est l'espace compris entre les tropiques & les cerc. polaires. Il n'y fait ni trop froid, ni trop chaud.

Les zones froides, ou glaciales, sont terminées par les cerc. polaires d'une part, & par les poles de l'autre. On les appelle ainsi, à cause que, n'ayant qu'une partie de l'année le Soleil sur leur horizon, le froid y est excessif.

ZOQUES, Prov. de l'Amér. sept. dans la Nouv. Esp. au Gouvern. de Chiapa, sur les front. de celui de Tabasco. C'est un pays riche en soie & en cochenille.

ZUG, *Tugium*, jolie & confid. ville de Suisse, cap. du Cant. de même nom. Elle est dans une belle & fert. campagne, sur le bord orient. du lac de Zug, au pied d'une colline agréable, à 5 li. N. E. de Lucerne, 7 S. O. de Zurich, 17 S. E. de Bâle. lon. 26. 14. lat. 47. 12. Le Canton de Zug est le septième en rang, & un des Catholiques. Il est bor. N. & E. par le cant. de Zurich, O. par celui de Lucerne & les Prov. libres, & par le cant. de Schwitz. Il n'a que 4 ou 5 lieues d'étendue. Il abonde en pâturages, en bled, vin & fruits, sur-tout en châtaignes. Le Gouvern. du Canton est Démocratique.

ZUILLICHAUW, ville d'Al. en Silésie, dans la Pr. de Crossen, à une li. de Loder, & 5 de Crossen.

ZULPHA, ville de Perse, tout près d'Ispahan, & dont elle fait comme un fauxbourg séparé de la ville par la ri. de Senderou. Le chemin qui conduit d'une ville à l'autre, est le plus beau de toute la Perse. La ville de Zulpha est une coll.

nie d'Arméniens, que le gr. Chah-Abas amena d'Arménie en Perse. Ils ont un Archev. plusieurs Eglises & plusieurs Monastères.

ZULPICH ou *ZULCH*, *Tolbiacum*, ville d'Al. dans le D. de Juliers, appart. à l'Arch. de Cologne. On croit que c'est l'Anc. *Tolbiac*, où Clovis gagna en 496 la fameuse bat. qui fut cause qu'il se fit Chrétien. Elle est sur la Naffel, à 4 li. S. de Juliers, 4 O. de Bonn. lon. 24. 23. lat. 50. 32.

ZURICH, *Tigurum*, anc. gr. peuplée, très-com. belle, forte, & une des plus consid. villes de Suisse, cap. du Cant. de même nom, avec une univ. ou Collège. Les édifices les plus remarqu. sont le Temple qu'on nomme *Gross-Munster*, l'Hôtel-de-Ville & l'Arsenal, qui est un des mieux fournis d'Al. Zurich embrassa la réformation d'Ulric Zuingle en 1524. C'étoit autrefois une ville Imp. Elle a donné naissance à Jean-Henri Rohn & à Conrad Gesner, surnommé le *Pline d'Al*. Elle est dans une très-belle sit. sur deux collines, dans l'endroit où le lac de Zurich dégorge le Limnar, qu'on passe sur deux beaux & gr. ponts, & qui partage la ville en deux parties, à 15 li. S. O. de Constance, 16 S. E. de Bâle, 54 N. E. de Genève, 20 N. E. de Berne. lon. 26. 20. lat. 47. 28. Le Cant. de Zurich est le premier des Cant. & le plus étendu après celui de Berne. Il est bor. N. par le Rhin, qui le sépare du Cant. de Schaffhouse & du pays de Kletgaw, E. par le Thourgaw & le Comté de Tockenbourg, S. par le Cant. de Schwitz, & O. par celui de Zug & les Prov. libres. Le Gouv. y est Aristocratique & Démocratique.

ZURITA, pet. ville d'Esp. de la vieille Castille, sur le Tage, au voisinage de Tolède, avec un évêché. & une Commanderie de l'Ordre de Calatrava.

ZUTPHEN, *Zutphania*, fort. assez consid. ville des Prov. Unies dans la Gueldre, capitale du C. de Zutphen. On y voit un Temple magnifique. Le Pr. d'Orange la prit en 1591. sur les Esp. Les Fr. la reprirent en 1672, & l'abandonnèrent aux Etats en 1674. Elle est sur l'Issel d'Yssel & de Breckel, à 3 li. & demie S. E. de Deventer, 9 N. de Cuesves, 9 N. E. de Nimegue, 22. L. S. d'Amsterdam. lon. 23. 48. lat. 52. 12. Le C. de Zutphen est bor. S. par l'Yssel qui le sépare du Veluwe, O. par l'Over-Yssel. E. par l'Esche de Munster, S. par le D. de Cleve. Il est divisé en 4 Bar. Bronchorst, Braer, Berghe & Wisch.

Zuyderzee, *Austrinus-Sinus*, golfe de la mer du Nord, qui s'étend du S. au N. dans les Prov. Unies, entre la Frise, l'Over-Yssel, la Gueldre & la Hollande.

ZWICKOW, *Cygnæ*, petite ville d'Al. au cerc. de la h. Saxe dans le Woightland, suj. à l'Elect. de Saxe. C'étoit autrefois une ville Imp. Elle est sur la Muldaw, à 10 li. N. E. de Plawen, 6 S. d'Altenbourg. lon. 30. 30. lat. 50. 43.

ZWOL, *Zuvolla*, ville forte des Pays-Bas Hol. dans la Prov. d'Over-Yssel, au pays de Zallant, avec plusieurs forts. Elle étoit autrefois Imp. & Anféatique. Elle est dans une sit. fort avantageuse, sur une éminence, sur les ri. d'Aa & d'Yssel, à 5 li. S. E. de Campen, 6 N. de Deventer, 2 S. de Hasselt. lon. 23. 43. lat. 52. 33.

CATALOGUE.

- A**POLOGIE DES DAMES, appuyée sur l'Histoire, par M. de ***. *in-12.* 2 liv.
- Astrée de M. Duffé. Pastorale allégorique avec la clef, nouvelle édition, où sans toucher au fond, ni aux épisodes, on s'est contenté de corriger le langage, & d'abréger les conversations, par M. . . . de l'Académie des Inscriptions & Belles Lettres, 10 volumes *in-12.* figures. 20 l.
- C**onseils (les) de la sagesse, ou Recueil des Maximes de Salomon les plus nécessaires pour se conduire sagement, sixième édition, *in-12.* 2 l. 10 f.
- Cyropédie (la) ou l'Histoire de Cyrus, traduite du Grec de Xenophon, par feu M. Charpentier, nouv. édit. *in-12.* 2 vol. 3 l. 10 f.
- Le Comte de Gabalis, ou Entretiens sur les Sciences secrètes, nouvelle édition augmentée des nouveaux Entretiens, des Génies assistans, & du Gnome irréconciliable, &c. par M. l'Abbé de Vilars, *in-12.* 2 volumes. 4 l.
- Contes des Fées, par Madame Daulnoy, nouv. édit. *in-12.* 9 l.
- Contes des Fées (les trois nouveaux) par M. de . . . avec une Préface qui n'est pas moins sérieuse, par l'Auteur des Mémoires d'un Homme de qualité, *in-12.* 2 l.
- D**éfense de la Grace efficace, par M. de la Broue, Evêque de Mirepoix, *in-12.* 2 l. 10 f.
- Dissertation sur l'existence de Dieu, où l'on démontre cette vérité par l'Histoire Universelle de la première antiquité du Monde, par la réfutation du Système d'Epicure & de Spinosa; par les caractères de Divinité qui se remarquent dans la Religion des Juifs, & dans l'établissement du Christianisme; nouvelle édition augmentée de la Révélation des Livres
- Sacrés, par M. Jaquetot, 3 volumes *in-12.* 7 l. 10 f.
- Défense des Prophètes de la Religion Chrétienne, contre Grotius, Simon, & ceux qui ont écrit sur ces matières, par le Pere Baltus, de la Compagnie de Jésus, 3 volumes *in-12.* 6 l.
- Dictionnaire Chronologique, Historique, Critique, sur l'origine de l'Idolatrie, des Sectes des Samaritains, des Hérésies, des Schismes, des Antipapes, & de tous les Hérétiques & Fanatiques qui ont troublé l'Eglise, par le R. P. Pinchinat, Cordelier, Prédicateur du Roi, *in-4.* 7 l. 10 f.
- Dictionnaire Géographique, portatif des quatre parties du Monde, traduit de l'Anglois de Laurent Echard, par M. l'Abbé Vogien, *in-12.* nouvelle édition. 4 l.
- Dictionnaire Botanique & Pharmaceutique, contenant les propriétés des Minéraux & Végétaux, avec les préparations de l'apothecaire les plus usitées en Médecine & en Chirurgie, nouv. édit. *in-8.* 5 l.
- E**ssai critique sur le Goût, par M. Carreau de la Vilate, *in-12.* sous presse.
- Essai politique sur le Commerce, par M. Melon, *in-12.* 2 l. 10 f.
- H**istoire Sainte des deux Alliances, &c. avec des Réflexions sur chaque Livre de l'Ancien & du Nouveau Testament, & un Supplément qui conduit l'Histoire des Machabées jusqu'à la naissance de Jésus-Christ, par feu M. de Saint-Aubin, Bibliothécaire de Sorbonne, 7 vol. *in-12.* 35 l.
- Introduction à l'Histoire Générale & Politique de l'Univers, où l'on voit l'origine, les révolutions, l'état présent & les intérêts des Souverains, par M. le Baron de Puffendorf, continuée par Bruzen de la Martinière, dernière

- Édition augmentée considérablement, 11 vol. in-12. Holl. 33 l.
- Histoire de France** (abrégé de l'), par *M. de Mezeray*, nouv. édition, avec les Remarques & Notes de feu *M. Amelot de la Houffaye*, in-12. 13 vol. 1740. 32 l. 10 f.
- la même, 4 vol. in-4. 1740. 36 l.
- L'on vend séparément l'Histoire de Louis XIII. & de Louis XIV. 3 vol. in-12. 7 l. 10 f.
- la même, édition commune, 2 volumes. 4 l. 10 f.
- Histoire & Description** de la Nouvelle France, connue sous le nom de Canada, avec des Figures & des Cartes Géographiques, 3 vol. in-4. par le *P. de Charlevoix*, de la Compagnie de Jesus. 30 l.
- la même, in-12. 6 vol. 15 l.
- Histoire & Description générale** du Japon, par le *R. P. de Charlevoix*, sous presse.
- Histoire critique** de l'Etablissement de la Monarchie Françoisse dans les Gaules, par *M. l'Abbé Dubos*, de l'Académie Françoisse, seconde édition, augmentée considérablement, 2 vol. in-4. 18 l.
- la même, in-12. 4 vol. 10 l.
- Histoire de l'Empire Ottoman**, traduite de Sagredo, nouvelle édition continuée jusqu'à présent, avec une Table des Matieres à chaque Tome, 7 vol. in-12. 1730. 14 l.
- Histoire de Pierre le Grand**, Empereur de Russie, de l'Impératrice Catherine, & des Czars qui les ont précédés, nouvelle édition, 5 vol. in-12. Fig. 1740. 12 l. 10 f.
- Histoire d'Henri de la Tour d'Auvergne**, Duc de Bouillon, où l'on trouve ce qui s'est passé de plus remarquable sous les Regnes de François II. Charles IX. Henri III. Henri IV. & la minorité de Louis XIII. par *M. de Marfolier*, 3 vol. in-12. 7 l. 10 f.
- Histoire de Madame Henriette d'Angleterre**, premiere femme de Philippe de France, Duc d'Orléans, avec les Mémoires de la Cour de France pour les années 1688 & 1689. in-12. 2 l. 10 f.
- Histoire de la Conquête du Mexique & de la Nouvelle Espagne**, par *Fernand Cortez*, traduite de l'Espagnol de *Dom Antoine de Solis*, par l'Auteur du Triumvirat, 2 volumes in-12. 5 l.
- Histoire de la Découverte & de la Conquête du Pérou**, traduit de l'Espagnol d'*Auguffin de Zarate*, par *S. C. D.* 2 vol. in-12. 5 l.
- Histoire de Cyrus le jeune**, & de la retraite des dix mille de *Xenophon*, avec un Discours sur l'Histoire Grecque, par *M. l'Abbé Pagi*, in-12. 2 l.
- Histoire d'Epaminondas**, pour servir de suite aux Hommes Illustres de *Plutarque*, avec les Remarques de *M. le Chevalier Follart*, & un Discours sur le grand Homme & l'Homme illustre de *M. l'Abbé de Saint-Pierre*, par *M. l'Abbé de la Tour*, in-12. 2 l. 10 f.
- Histoire des Plantes usuelles**, dans laquelle on donne leur nom tant François que Latin, la maniere de s'en servir, la dose & les principales compositions de Pharmacie dans lesquelles elles sont employées, par *M. Chomel*, Docteur en Médecine, dernière édition, 3 vol. in-12. 6 l.
- Huetii (Pet. Dan.) & Cl. Fr. Fraguerii Carmina*, in-12. 2 l. 10 f.
- Journal du Palais**, ou Recueil des principales Décisions de tous les Parlemens & Cours Souveraines de France, quatrième édition, 4 vol. in-fol. 40 l.
- Les Journées amusantes** de Madame de Gomez, 8 vol. in-12. 16 l.
- Letres**, par *René Descartes*, 6 vol. in-12. Figures. 12 l.
- Lettres du Cardinal d'Osât**, avec des Notes Historiques & Politiques de *M. Amelot de la Houffaye*, nouvelle édition plus belle & plus correcte que les précédentes, 5 vol. in-12. 12 l. 10 f.
- Lettres à Madame la Marquise de P.** sur l'Opéra, in-12. 1 l. 15 f.
- Lettres Persannes & Turques**. 2 l. 10 f.
- Lidéric**, premier Comte de Flandres

- Histoire anecdote de la Cour de Dagobert, Roi de France, par M. le Commandeur de Vignacourt, 2 vol. in-12. 4 l.
- M**édecine (la) & la Chirurgie des Pauvres, qui contiennent des remèdes choisis, faciles à préparer, & sans dépense, &c. in-12, nouvelle édition. 2 l. 10 s.
- Mémoires de Blaise de Mon-Luc, 4 vol. in-12. 4 l.
- Méthode pour apprendre facilement la Géographie, contenant un nouvel Abrégé de la Sphere, la division de la Terre en les Continens, Empires, Royaumes, Etats Républiques, Provinces, &c. avec la Table des principales Villes de chaque Province, nouvelle édition, augmentée des noms latins des Villes, & de la nouvelle Géographie, par M. Robbe, 2 vol. in-12, avec des Cartes Géographiques. 1747. 6 l.
- Métamorphoses d'Ovide, traduites en François, avec des Remarques & des Explications historiques, par M. l'Abbé Banier, de l'Académie des Inscriptions & Belles-Lettres, avec des figures à chaque sujet, 2 vol. in 4. 15 l.
- Les mêmes, avec des figures à chaque Livre, dessinées par Picard le Romain, dernière édition, 3 vol. in-12. 7 l. 10 s.
- N**ouveau Coutumier général, ou Corps des Coutumes générales & particulières de France & des Provinces connues sous le nom des Gaules, nouvelle édition, par M. de Richebourg, 4 vol. in-fol. 100 l.
- Nouveau Traité de Physique sur toute la Nature, ou Méditations sur tous les corps dont la Médecine tire les plus grands avantages pour guérir le Corps Humain, in-12, 2 vol. en un, par feu M. Hunauld, Médecin. 2 l. 10 s.
- Nouveau Traité d'Agriculture, contenant la Méthode de bien cultiver tous les Arbres à fruits, avec la maniere d'élever les Treilles, par MM. de la Riviere & Dumoulin, in-12, 2 l.
- E**uvres de piété de St Ephem, Diacre d'Edesse & Docteur de l'Eglise, in-12, 2 vol. 4 l. 10 s.
- Œuvres de Pierre & de Thomas Corneille, 11 vol. in-12. 27 l. 10 s.
- On vend les Œuvres de Pierre Corneille séparément, en six vol. 15 l.
- Œuvres diverses de M. Pellisson, de l'Académie Française, contenant ses Ouvrages d'Eloquence de Poésie, &c. dont la plus grande partie n'avoit pas encore paru, avec une Préface instructive sur tous les Ouvrages de l'Auteur, 3 vol. in-12. 7 l. 10 s.
- Œuvres de Rousseau, nouvelle édition, corrigée & augmentée d'un grand nombre de Pièces en tous genres, & de les Lettres qui n'ont point encore paru, proposées par souscription après sa mort, 3 vol. in-4, papier Royal. 72 l.
- Les mêmes, faites sur la grande édition, page pour page, 4 vol. in-12. 10 l.
- Œuvres mêlées du Chevalier de Saint-Jory, contenant des Lettres galantes & singulière, des Anecdotes, Romans, Factums, & Pièces du Théâtre Italien, 2 vol. in-12. 4 l.
- P**rinçipes de la Philosophie, par Rene Descartes, avec figures, in-12. 2 l. 10 s.
- Pausanias, ou Voyage historique de la Grece, avec des Remarques & des Notes, par M. l'Abbé Gédoyen de l'Académie Française, 2 vol. in-4, figures. 20 l.
- Le même en grand papier. 30 l.
- Parallele des Romains & des François, par rapport au Gouvernement, par M. De 2 vol. in-12. 1740. 5 l.
- R**ecueil de Chançons & Vaudevilles notés, 8 vol. in-12. 18 l.
- Réflexions sur les Passions & sur les Goûts, avec l'Épître aux Dieux Pénales, & autres Poésies, par M. L. de B. in-8. 2 l.
- Remarques de M. de Vaugelas, sur la Langue Française, avec les Notes de MM. Patru, Thomas

- Cornéille & autres ; nouvelle édition , 3 vol. *in-12.* 7 l. 10 s.
- Rhétorique , à l'usage des jeunes Demoiselles , nouvelle édition , *in-12.* 1748. 2 l. 5 s.
- S**ermons de M. Gaspard Terrafon , ci-devant Prêtre de l'Oratoire , contenant un Avent & un Carême , *in-12* , 4 vol. 10 l.
- Sermons & Homélie sur le Myſtere de N. S. par M. l'Abbé Jérôme de Paris , *in-12.* 2 l.
- Du même. Les Myſteres de la Vierge , & les Panegyriques des Saints , 2 vol. *in-12.* 4 l.
- Du même. Le Carême , 3 vol. *in-12.* 6 l.
- Singularité Historique & Littéraires , contenant plusieurs recherches & éclairciſſemens sur l'Histoire , par Dom Liron , de la Congrégation de St Maur , 4 vol. *in-12.* 14 l.
- Le Songe d'Alcibiade , traduit du Grec ; Brochure *in-12.* 15 s.
- T**raité de l'Indult du Parlement de Paris , ou du droit que le Chancelier de France , les Présidens , Maîtres des Requêtes , Conseillers , & autres Officiers du Parlement , ont sur les Prélatures séculières & régulières du Royaume , nouvelle édition , corrigée & augmentée , par feu M. le Président Cochet de Saint-Valier , 3 vol. *in-4.* 24 l.
- Théâtre de la Sage , 2 vol. *in-12.* 4 l. 10 s.
- V**ie du Vicomte de Turenne , par M. l'Abbé Ragueneau , avec les Médailles frappées à l'occasion de ses victoires , *in-12.* 2 l. 10 s.
- Voyages & Avanures du Comte de *** , & de son Fils , 2 vol. *in-12.* 4 l.
- Ouvrages de M. l'Abbé DE VERTOT , de l'Académie des Inscriptions & Belles-Lettres.
- H**istoire des Révolutions arrivées dans le Gouvernement de la République Romaine , nouvelle édition , 3 vol. *in-12.* 7 l. 10 s.
- On trouve chez le même Libraire les Livres nouveaux , tant de France que des Pays étrangers.
- Histoire des Révolutions de Suède ; où l'on voit les changements arrivés dans ce Royaume , au sujet de la Religion & du Gouvernement , 2 vol. *in-12.* 1 l.
- Histoire des Révolutions de Portugal , *in-12.* 2 l. 12 s.
- Ouvrages de M. l'Abbé PERRON.
- L**E Pour & Contre , Ouvrage périodique d'un gout nouveau , dans lequel on s'explique librement sur tout ce qui peut intéresser la curiosité du Public en matière de Sciences , d'Arts , de Livres , &c. sans prendre parti & sans offenser personne , 20 vol. *in-12.* 7 l.
- Histoire de la Vie de Cicéron , tirée de ses Ecrits & des Mémorans de son siècle , avec les Preuves & des Eclairciſſemens , composée sur l'Ouvrage Anglois de M. Midleton , seconde Edition , 5 vol. *in-12.* 12 l. 10 s.
- Letres de Cicéron , qu'on nomme vulgairement FAMILIAIRES , traduites en François sur les Editions de GRÆVIUS & de M. l'Abbé D'OLIVET , avec des Notes continuelles , 5 vol. *in-12.* 12 l. 10 s.
- Histoire générale des Voyages , depuis le commencement du XVII^e siècle , contenant ce qu'il y a de plus curieux , de plus utile & de mieux vérifié dans toutes les Relations des différentes Nations de l'Europe ; Ouvrage traduit de l'Anglois , par ordre de Monſieur le Chancelier de France , 6 vol. *in-4.* 120 l.
- La même 6 vol. grand papier. 180 l.
- L'Ouvrage contiendra 10 vol. *in-4.* orné de Cartes géographiques & de Figures ; les volumes *in-4.* se vendent , 20 l.
- En grand papier , 30 l.
- Le même Ouvrage *in-12* , contiendra 40 volumes ; chaque volume se vend , 3 l.
- L'on donnera régulièrement tous les ans 2 volumes *in-4.* & 8 volumes *in-12.*



