

UNIVERSITY OF TORONTO

3 1761 01797068 2

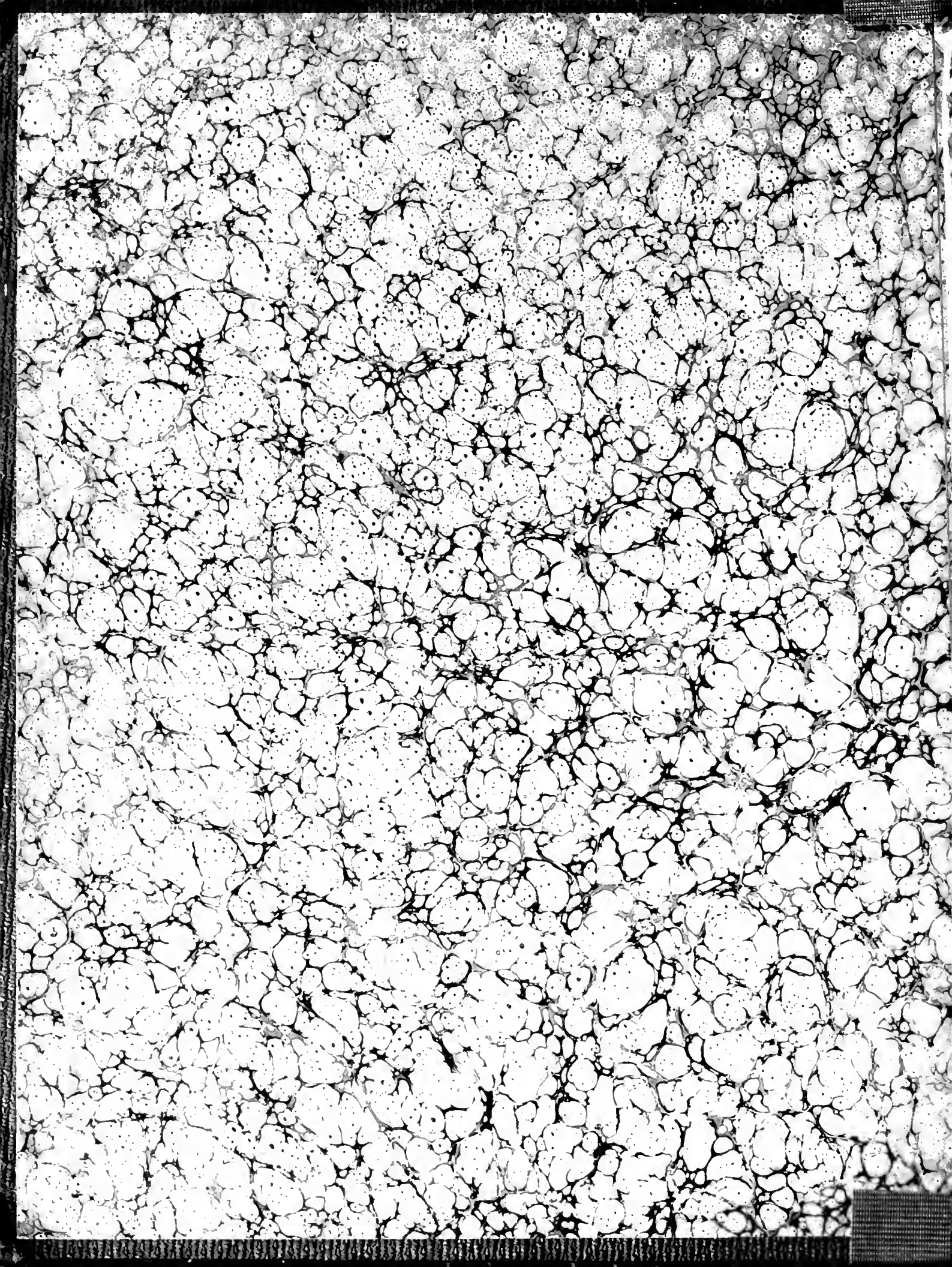





















**DICTIONNAIRE TOPOGRAPHIQUE**

DE

**LA FRANCE**

COMPRENANT

**LES NOMS DE LIEU ANCIENS ET MODERNES**

PUBLIÉ

PAR ORDRE DU MINISTRE DE L'INSTRUCTION PUBLIQUE

ET SOUS LA DIRECTION

DU COMITÉ DES TRAVAUX HISTORIQUES

Par arrêté en date du 27 janvier 1892, M. le Ministre de l'instruction publique et des beaux-arts, sur la proposition de la Section d'histoire et de philologie, a ordonné la publication du *Dictionnaire topographique du département du Cantal*, par M. Émile Amé.

M. A. BUREL, membre du Comité des travaux historiques et scientifiques, a été chargé de suivre l'impression de cette publication en qualité de commissaire responsable.

---

SE TROUVE À PARIS

À LA LIBRAIRIE ERNEST LEROUX

RUE BONAPARTE, 28.



DICTIONNAIRE TOPOGRAPHIQUE  
DU  
DÉPARTEMENT DU CANTAL

COMPRENANT  
LES NOMS DE LIEU ANCIENS ET MODERNES

RÉDIGÉ SOUS LES AUSPICES  
DE LA SOCIÉTÉ D'ÉMULATION DE L'Auvergne

PAR M. ÉMILE AMÉ

ARCHITECTE, MEMBRE DE CETTE SOCIÉTÉ  
ANCIEN CORRESPONDANT DU MINISTÈRE DE L'INSTRUCTION PUBLIQUE POUR LES TRAVAUX HISTORIQUES  
ANCIEN ARCHITECTE EN CHEF DU DÉPARTEMENT DU CANTAL  
OFFICIER D'ACADÉMIE



175173  
3-11-22

PARIS  
IMPRIMERIE NATIONALE

—  
M DCCC XCVII



# INTRODUCTION.



## I. DESCRIPTION PHYSIQUE.

### LE SOL.

Le département du Cantal a fait partie de l'ancienne province d'Auvergne, dont il est la région méridionale; on la désignait autrefois sous le nom de *Haute-Auvergne*. Le niveau général de son territoire est, en effet, supérieur à celui du Puy-de-Dôme qui formait la Basse-Auvergne, quoiqu'il renferme des sommets plus élevés : les monts d'Or et le pic de Sancy. Le département qui nous occupe a pris le nom de la plus haute de ses montagnes, le *Plomb-du-Cantal*.

Dans la division géographique du territoire français, ce département n'occupe pas une position absolument centrale. Il est, à la vérité, presque à égale distance des frontières de l'Est et de l'Ouest, mais il s'éloigne beaucoup moins de la frontière Sud que de la frontière Nord.

La latitude moyenne de cette contrée étant le  $46^{\circ} 26'$ , le Cantal se trouve compris entre le  $45^{\circ} 40' 36''$  et le  $44^{\circ} 36' 48''$ ; ses longitudes extrêmes sont  $0^{\circ} 43' 12''$  et  $0^{\circ} 10' 48''$  Ouest.

La forme générale du département du Cantal est celle d'un polygone irrégulier oblong de l'est à l'ouest et dont les côtés sont extrêmement dentelés. Au midi, ce polygone dessine un angle rentrant très profond dans lequel pénètre le département de l'Aveyron, et, par la commune de Thérondels qui forme le sommet de cet angle, il touche presque au centre du Cantal.

Des deux côtés de cet angle se prolongent deux fragments considérables du territoire cantalien, comprenant plusieurs communes qui ne peuvent communiquer entre elles qu'en traversant le département enclavé. Le fragment occidental est celui des deux qui s'avance davantage vers le sud, et l'on doit considérer la commune de Montmurat, située à l'extrémité de cette partie, comme la plus méridionale du département.

Sa plus grande largeur du nord au sud-ouest, depuis la commune de Beaulieu

Cantal.

A

IMPRIMERIE NATIONALE.

jusqu'à celle de Montmurat est de 124 kilomètres. Dans sa plus grande longueur, de l'est à l'ouest, depuis le point où la rivière de la Cère sort du département, jusqu'à l'extrémité de la commune de Clavières, on compte 128 kilomètres. Enfin de Challet, commune de Massiac, aux environs du Venal, commune de Montmurat, la distance est de 132 kilomètres.

Le département du Cantal est borné : au nord, par le département du Puy-de-Dôme; à l'est, par celui de la Haute-Loire; au sud-est, par celui de la Lozère; au sud, par l'Aveyron, et à l'ouest, par ceux du Lot et de la Corrèze.

Le périmètre du département est d'environ 656 kilomètres.

Sa superficie est de 577,769 hectares et sa population, d'après le recensement de 1886, est de 241,752 habitants.

Certaines parties du territoire de ce département ont été et sont encore désignées sous les noms suivants :

*L'Artense*, contrée s'étendant sur les départements du Cantal et du Puy-de-Dôme et située, quant à celui du Cantal, dans l'arrondissement de Murat.

*Le Cantalès*, petite contrée située dans les arrondissements d'Aurillac et de Mauriac.

*Le Carludès* s'étend sur les deux rives de la Cère, depuis le Plomb-du-Cantal qui la domine au nord-est, jusque vers la petite ville de Maurs au sud-ouest. La rivière de la Jordanne la limite au nord-ouest et celle de la Truyère au sud-est. Une partie de cette contrée s'étendait dans le Rouergue (Aveyron).

*Le Castagnal* est une contrée formée par une partie des cantons de Maurs, Montsalvy et Saint-Mamet-la-Salvetat, et, comme son nom l'indique, elle est couverte de châtaigneraies.

*Le Cheyladès*, petit pays situé dans la vallée de Falcimagne, arrondissement de Murat.

*La Daille*; cette contrée était comprise entre les vallées et rivières de la Rhue, de la Sumène et le ruisseau de Soulou, dans l'arrondissement de Mauriac.

*Le Limon*, contrée située entre les vallées de la Rhue et de la Santoire et s'étendant sur les communes d'Apchon, Cheylade, Diemme et Ségur; elle est divisée en Limon bas et haut.

*Le Lugnet* s'étend sur les départements du Cantal et du Puy-de-Dôme; cette contrée limitait, au nord, les terres du marquisat d'Aubijoux.

*Le Muradès*, petit pays arrosé par la rivière de la Sumène, dans l'arrondissement de Mauriac.

*La Planèze*, partie de l'arrondissement de Saint-Flour, située entre les rivières de



l'Alagnon et de la Truyère; elle a environ 16 kilomètres de largeur sur 20 kilomètres de longueur et se divise en Basse et Haute-Planèze.

*Le Veinazès*, petite contrée située dans le canton de Montsalvy et comprenant les communes de la Besserette, de Junhac et de Sansac-Veinazès.

## II. OROGRAPHIE.

La hauteur moyenne du département du Cantal peut être évaluée à 800 mètres au-dessus du niveau de la mer; le sommet le plus élevé, le Plomb-du-Cantal, atteint 1,858 mètres, tandis qu'à Saint-Projet, commune de Vieillevie, sur les rives du Lot, l'altitude n'est que de 212 mètres. En considérant ces différences de niveau, on voit que la pente générale du département se dirige du nord-est au sud-ouest. Ce fait s'explique facilement : les coulées volcaniques couvrant la partie nord-est, tandis qu'elles disparaissent au sud-ouest.

Le Cantal est traversé par la grande chaîne de montagnes appelée *système Gallo-Francique* ou *Céveno-Pyréen* qui y pénètre sous le nom de *montagne de la Margeride* par les communes de Lorcières et de Clavières, canton de Ruines. Après avoir dessiné pendant 25 kilomètres environ une croupe continue dirigée du sud-est au nord-ouest, cette chaîne se replie vers l'ouest, aux environs de Talizat, s'incline et se fond dans le grand plateau de la Planèze, remonte ensuite jusqu'au Plomb-du-Cantal, tourne brusquement au nord-nord-ouest, forme les escarpements du Puy-de-Bataillouze, se brise de nouveau, court au nord-est pour sortir du département, descend vers les longs et hauts plateaux de Murat et d'Allanche, et, ondulant dans la direction du nord, se relève près de Marcenat, puis détermine ensuite les montagnes du Cézalier.

Cette chaîne se divise donc en trois massifs principaux : le groupe de la Margeride; celui du Cantal, le plus remarquable du département, et enfin celui du Cézalier. Les sommets les plus élevés qui en dépendent sont :

	ALTITUDE.
Le Plomb-du-Cantal. . . . .	1,858 mètres.
Le Puy-Brunet. . . . .	1,806
Le Puy-Mary. . . . .	1,787
Le Puy-de-Griou. . . . .	1,694
Le Puy-de-Peyre-Gary. . . . .	1,654
Le Puy-Violent. . . . .	1,594
Le Sue-de-Rond. . . . .	1,582
Le Puy-Chavaroche. . . . .	1,496
Le Puy-de-la-Tourte. . . . .	1,371

La chaîne du Cézalier comprend :

Le Pic de Chamaronx . . . . .	1,361 mètres.
La chaîne du Lugnet . . . . .	1,250 à 1,350
Les montagnes de l'Artense . . . . .	1,000
La Margeride forme pour ainsi dire un vaste plateau dont le point culminant est à . . . . .	1,383

### III. HYDROGRAPHIE.

#### 1° COURS D'EAU.

Le département du Cantal est compris dans trois bassins : ceux de l'Allier, de la Dordogne et du Lot. Ces bassins ont leur point unique de contact au Plomb-du-Cantal, dans les environs duquel naissent les principales rivières qui arrosent ce département.

*Bassin de l'Allier.* — Ce bassin ne reçoit qu'une seule rivière un peu importante : l'Alagnon, dont les principaux affluents sont l'Alagnonet, la rivière d'Allanche, le ruisseau de Bournantel, la Sionne et la Voyrèze.

La Crouce, autre affluent de l'Allier qui prend sa source à la Margeride (Haute-Loire) et reçoit les eaux des ruisseaux du Gros, de l'Hergne, de la Serre et du Soulagit.

*Bassin de la Dordogne.* — Cette rivière reçoit les eaux de sept rivières ou ruisseaux qui donnent lieu à sept bassins inférieurs; les affluents sont fort nombreux. Les rivières principales sont : l'Auze, la Cère, qui a la Jordanne pour affluent, le Labiou, la Maronne, la Rhue, la Sumène et la Tialle.

*Bassin du Lot.* — L'affluent le plus considérable du Lot est la rivière de la Truyère. Parmi les nombreux cours d'eau qui s'y rendent sur la rive droite, il faut citer : le Morle, la rivière d'Ande, le Jurof, la Près, le Vezou, la rivière de Brezons, le Sinic et le Goul; sur la rive gauche, elle reçoit les eaux de l'Arcomie, du Bex, du Remontalou, de l'Hyrisson ou Levandès et du ruisseau de Réols.

Les cours d'eau principaux qui se jettent dans le Lot, sont : le ruisseau de Combenouse, l'Auze, le Célé, la Rance, la Ressègue et la Veyre.

#### 2° LACS ET ÉTANGS.

Les principaux lacs sont ceux de Châteauneuf, de Coindes, de la Cousteix, de la Crégut, du Fayet, des Granges, le Lac-Noir, les lacs de la Pignol, de Menet et de

Madic. On ne peut guère citer comme étangs que ceux des Bondes, de Mont-de-Belier, du Sauvage et de Veyrières.

Les rivières et les ruisseaux ont creusé des vallées, des vallons et des gorges suivant l'étendue et l'ampleur des bassins arrosés par eux. Entre les divers bassins sont situés des plateaux plus ou moins considérables dont l'altitude varie. Nous en citons quelques-uns :

	ALTITUDE.
L'immense plateau de la Planèze, dont la superficie est d'environ 320 kilomètres carrés . . . . .	1,000 à 1,050 mètres.
Les plateaux de Chalargues, Chavagnac, Landeyrat et Vernols. . . . .	1,100 à 1,200
Le Limon-Haut . . . . .	1,350
Le Limon-Bas. . . . .	1,150
Les plateaux d'Anglards-de-Salers, de Mauriac et du Vigean.	750 à 850
Le plateau de Salers. . . . .	1,350
Celui d'Ourzeaux. . . . .	870
Ceux de Saint-Santin-Cantalès et de Rouffiac. . . . .	600 à 630
Les Camps de Saint-Paul-des-Landes. . . . .	540 à 560
Ceux de la Grillère. . . . .	650
Le plateau de la Capelle-del-Fraisse. . . . .	700 à 800
Les Camps de Monédières. . . . .	660

#### IV. GÉOLOGIE.

La configuration générale du département du Cantal, le relief et la forme de ses montagnes, les directions de ses vallées se dessinent par des caractères très saillants, et, malgré ses sites variés et pittoresques, les accidents en nombre infini du sol, ces caractères impriment à la structure du pays un remarquable degré de simplicité. Les formes diverses correspondent à des terrains de nature, d'origine et presque toujours aussi d'époques géologiques diverses.

*Les terrains primitifs*, roches granitiques et roches à structure schisteuse, occupent presque toute la circonférence du département et constituent ce pays à formes arrondies et à sol stérile qui existe autour de la région des plateaux. Ceux-ci sont partout environnés de sol primitif, excepté au nord-ouest, où ils se joignent aux montagnes du Gézalier.

*Le terrain houiller*, dans les environs de Saignes et de Mauriac, s'étend, sans discontinuité, depuis la Dordogne, au nord de Madic, jusqu'à Jaleyrae, présentant une faible largeur par rapport à cette longueur. On le retrouve sur les bords de la Dor-

dogne et au nord des montagnes de Bort, dans les communes de Beaulieu et de Lanobre. Enfin, toujours sur la même ligne, qui passerait par Madic et Jaleyrae, sont de très petits lambeaux de ce terrain au Pont-d'Auze, près de Mauriac, de Pleaux et de Saint-Christophe.

*Le terrain tertiaire* s'observe en beaucoup de points à la limite des plateaux et des roches primitives, formant généralement les assises inférieures des collines que les plateaux surmontent et couronnent. Il se montre avec quelque développement aux environs d'Aurillac et de Saint-Paul-des-Landes. Un dépôt tertiaire, tout à fait distinct des précédents et enclavé dans le terrain primitif, existe à l'extrémité sud-ouest du département, dans les communes de Maurs, Saint-Santin-de-Maurs et de Montmurat.

*Le terrain volcanique* constitue la région des grands plateaux et des montagnes centrales. Il forme, en outre, des buttes et quelques plateaux isolés des masses principales et couvre les montagnes de la Guiolle et de Saint-Urcize. Il s'étend sur plus de la moitié de la surface du département. La formation volcanique est celle qui offre le plus d'intérêt, au point de vue scientifique, aussi bien qu'au point de vue pittoresque et artistique; c'est à elle que le Cantal doit surtout son originalité, la beauté de ses sites et la fertilité d'une partie de son territoire.

*Dépôts d'alluvions.* — Enfin, les dépôts d'alluvions, d'origine récente et dont la formation se continue souvent de nos jours, recouvrent quelques plaines et s'observent dans le fond de certaines vallées.

Malgré cette variété dans la nature du sol, le Cantal présente une grande lacune dans la série des époques géologiques. Il ne s'y trouve aucun vestige des terrains déposés pendant l'immense période qui s'est écoulée entre la formation des couches houillères et celles des couches tertiaires, période caractérisée en d'autres pays par les couches de grès rouge, du grès des Vosges, du trias, du Jura et de la craie. (TOURNAIRE. *ingénieur des mines.*)

## V. TOPOGRAPHIE.

### I<sup>er</sup> VOIES ROMAINES INDIQUÉES DANS LES ITINÉRAIRES.

*Voie romaine de Limoges à Clermont.* — Cette voie empruntait, à partir de Figeac, jusqu'au-dessous d'Aurillac, la voie de Figeac à Massiac par le Col-de-Cabre; à cet endroit elle bifurquait à droite, traversant les communes de Naucelles, Reilhac, Jussac, Saint-Cernin, Saint-Chamant, Saint-Martin-Valmeroux, Drugeac, et atteignait Mauriac en suivant l'ancien chemin rectifié depuis plusieurs années. A 4 kilomètres environ

de Mauriac, elle coupait la voie d'Arches au Mas-de-Jordanne, passait à Barbary, commune du Vigean, à Romananges, commune de Méallet, Auzers, Sauvât, à Cheyssac et la Garde, commune d'Ydes, à Bort (Corrèze), à la Bastide, ensuite continuait dans le Cantal par les communes de Lanobre et de Beaulieu; entré dans le département du Puy-de-Dôme par la commune de Labessette, puis, parvenue à Briffont, elle se dirigeait sur Clermont par le Col-de-Ceyssac.

*Voie romaine de Rodez à Saint-Paulien.* — Cette voie empruntait celle de Toulouse à Clermont, par Rodez, jusqu'à Anterrieux où elle bifurquait à droite, et traversait, après un cours trajet dans le Cantal, la partie nord de l'arrondissement de Mende (Lozère), et de là se dirigeait sur Saint-Paulien (*Reversio*) dans la Haute-Loire.

*Voie romaine de Toulouse à Clermont par Anterrieux et Brioude.* — Cette voie venait de la Lozère, pénétrait dans le département du Cantal et traversait le ruisseau du Tail-ladis au moulin du Temple; elle entré dans la commune de Jabrun, passait à Chaudes-aigues, Anterrieux, Maurines, Sarrus, Mallet, Faverolles, franchissait la Truyère au Pont-de-l'Échelle, passait à la Gazelle, commune d'Anglards-de-Saint-Flour, puis à Saint-Georges, Vabres, Montchamp, Védrines-Saint-Loup, Soulages, Rageade, Celoux, et pénétrait dans la Haute-Loire pour rejoindre Brioude.

## 2° VOIES ROMAINES(?) NON INDIQUÉES DANS LES ITINÉRAIRES.

Quelques-unes de ces voies, que nous avons toutes parcourues, sont peut-être d'anciennes voies celtiques qui ont été utilisées par les Romains et refaites en partie suivant leur mode. En général, elles ont toujours une largeur de 6 mètres et sont parfois élevées de plus de 1 mètre au-dessus du sol; alors des murs en pierres sèches, de 1 mètre environ d'épaisseur, maintiennent la chaussée; quelquefois aussi cette chaussée se trouve au niveau du sol. En général, ces voies sont revêtues de fortes dalles ou bien de pierres d'une grosseur moyenne formant pavage; nous avons trouvé très souvent des débris de tuiles romaines dans l'intérieur de la chaussée.

*Voie d'Arches au Mas-de-Jordanne.* — Cette voie, venant de la Corrèze, traversait la Dordogne vers la Nau, sur un pont aujourd'hui ruiné, passait dans les communes d'Arches, Sourniac, le Vigean, Salins, Saint-Bonnet-de-Salers à Tougouse, Salers, Saint-Paul-de-Salers près de Longevialle, le Fau à la Jarrige, et rejoignait, au Mas, commune de Mandailles, la voie de Figeac à Massiac par le Col-de-Cabre.

*Voie de Belbex à Argentat.* — Cette voie s'embranchait à Belbex, près d'Aurillac, sur la voie de Figeac à Massiac, traversait les communes d'Ytrac, Saint-Paul-des-Landes sur une faible partie, la Capelle-Viescamp à la Vieille, Saint-Étienne-Can-

talès, Saint-Gérons, Laroquebrou et Montvert. Elle pénétrait ensuite dans le département de la Corrèze, où nous l'avons retrouvée sur un long parcours, et se dirigeait sur Argentat. Cette voie paraît s'être bifurquée près de Laroquebrou pour aller rejoindre Pleaux.

*Voie de Cistrières à Massiac.* — A Cistrières, sur la voie de Toulouse à Clermont, s'embranchait une voie qui se dirigeait sur Massiac en traversant les communes de Montchamp, Lastic, Celoux, Rageade, Saint-Poncey, la Chapelle-Laurent et Massiac; elle pénétrait ensuite dans la Haute-Loire, où elle rejoignait la voie de Toulouse à Clermont.

*Voie de Dième à la Roche-Canillac.* — Cette voie s'embranchait dans la commune de Dième sur celle de Figeac à Massiac par le Col-de-Cabre; elle traversait la commune de Chastel-sur-Murat et longeait, à Murat, le rocher de Bonnevie, franchissait l'Alagnon, puis se dirigeait par les communes de Bredon, Laveissenet, Valuégols et Paulbac sur Pont-Ferrand où elle traversait la rivière de la Céprie, continuait sur les communes de Cezens, Gourdièges, Pierrefort et Sainte-Marie où elle franchissait la Truyère au Pont-de-Trébonl, entrait ensuite dans la commune de Lieutadès, puis traversait le ruisseau du Tailladis au moulin du Temple — ainsi que la voie romaine de Toulouse à Clermont par Rodez — se continuait sur les communes de Jabrun, la Trinitat, Saint-Remy-de-Chaudesaigues et arrivait à la Roche-Canillac. Cette voie devait se prolonger dans la direction de Recoules d'Aubrac (Lozère).

*Voie de Figeac à Massiac par le Col-de-Cabre.* — Cette voie, en quittant le département du Lot, traversait les communes de Saint-Constant, Maurs, Saint-Étienne-de-Maurs, Boisset, Vitrac, Saint-Mamet-la-Salvetat, Roannes-Saint-Mary, Sansac-de-Marniesse, Aurillac, Saint-Simon, Velzie, Marmanhac, Laroquevieille, Lascelle, Saint-Julien-de-Jordanne, Mandailles au Mas, Saint-Jacques-des-Blats, le Col-de-Cabre (1,539 mètres d'altitude), Lavigerie, Dième, Chalmargues, Vernols, Allanche, Peyrusse, Charmensac, Molompize, Auriac et Massiac, où elle se bifurquait et se dirigeait soit sur Clermont, soit sur Brioude.

*Voie de Ruines à Aubijoux par Allanche.* — En sortant de Ruines, cette voie traversait la voie romaine de Toulouse à Clermont par Brioude, puis les communes de Vabres, Tiviers, Mentières, Goren, Talizat, Moissac aujourd'hui Neussargues, Chalmargues, Sainte-Anastasia, Allanche, Pradiers et Marcenat; arrivait alors à Aubijoux et se continuait probablement jusqu'à la voie romaine de Clermont au Mont-Dore.

*Voie de Viellerie à la Naute.* — Cette voie venait du département du Lot, et, après avoir franchi la rivière de ce nom, entrait dans le Cantal par la commune de Vieillevie, traversait celles de Montsalvy, Ladinhac, Leucamp, Teissières-les-Bouliès, Carlat à



Puy-Basset, Saint-Étienne-de-Capels, Polminhac près des Huttes, Vic-sur-Cère près d'Olmet, Saint-Clément, Thiézac, Saint-Jacques-des-Blats à la Pourtounne du Cantal (1.806 mètres d'altitude), au péage de Pradebouc, commune de Brezons, à Valucjols, au péage de la Ganne, où elle croisait la voie de Dienne à la Roche-Canillac, à Ussel, Coltines, Talizat, Vieillespesse, où elle franchissait la rivière d'Arcueil sur le pont de Leyris, passait à la Naute, commune de Saint-Poncey, et rejoignait, au-dessous de la Bastide, commune de Lastic, la voie de Cistrières à Massiac. Cette voie devait se prolonger sur Lavoûte-Chilhac et rejoindre la voie romaine de Toulouse à Clermont.

### 3<sup>e</sup> VOIES ET CHEMINS MENTIONNÉS DANS LES MANUSCRITS.

*Voie d'Argentat à Allanche.* — Cette voie venait d'Argentat; en quittant la Corrèze, elle pénétrait dans le Cantal par la commune de Pleaux, traversait celles de Barriac, Chaussenac, Ally, Escoraïlles, franchissait la rivière d'Auze, passait à ou près de Mauriac, à Barbary, commune du Vigean, traversait ensuite la rivière de Mars, puis les communes de Moussages, Trizac, Colandres, Saint-Hippolyte, Cheylade, Saint-Saturnin, Ségur, Vernols et Allanche, où elle rejoignait la voie de Ruines à Aubijoux.

*Voie de Dienne à Trémouille-Marchal.* — Cette voie, qui était probablement la continuation de celle de la Roche-Canillac à Dienne, s'embranchait, dans cette localité, sur la voie de Figeac à Massiac par le Col-de-Cabre et se dirigeait, par les communes de Ségur, Cheylade, Saint-Hippolyte et Apehon, sur celle de Riom-ès-Montagnes, où elle traversait la Véronne, se continuait ensuite sur la commune de Saint-Amandin, où elle franchissait la Rhue sur un pont dont on voit encore les vestiges, puis passait dans la commune de Trémouille-Marchal à Coindes et au Viallard. De là elle allait rejoindre la voie romaine de Clermont au Mont-Dore.

*Voie de Massiac à Saint-Flour.* — En sortant de Massiac, cette voie traversait les communes de Bonnac, Saint-Mary-le-Plain près de Courcoules, Rezentières (autrefois Four-nols), Vieillespesse à la Fagéolle (1,100 mètres d'altitude), Coren, et atteignait ensuite Saint-Flour.

*Voie du Mur-de-Barrez à Aurillac, par Raulhac.* — Cette voie suivait la crête des montagnes du Mur-de-Barrez, passait à Poulhès, commune de Raulhac, au Volcamp, commune de Badailhac, à Carlat et à Vézac, franchissait la Cère sur le pont d'Arpajon et arrivait ensuite à Aurillac.

*Voie du Mur-de-Barrez au Plomb du Cantal, par Raulhac.* — Cette voie, après avoir suivi la crête des montagnes du Mur-de-Barrez, traversait la commune de Raulhac à la Calsade et à la Peyre, celles de Jou-sous-Montjou, Pailhérols et Saint-Clément, où elle

rejoignait la voie de Vieillevie à la Naute, entre les péages de Curebourse et de la Tuillière.

*Voie de Puy-Basset à Figeac (Lot).* — Cette voie s'embranchait sur la voie de Figeac à Massiac, traversait les communes du Trioulou, Saint-Constant, Mourjou, Leynhac, Saint-Antoine, Marcolès, limitait celles de Roannes-Saint-Mary, la Capelle-del-Fraisse et la Capelle-en-Vézic, se continuait sur la commune de Prunet et rejoignait à Labrousse la voie de Vieillevie à la Naute, qu'elle suivait jusqu'à Puy-Basset.

*Voie de Saint-Flour à Aurillac.* — Ce chemin, en quittant Saint-Flour, traversait les communes de Roffiac, Tanavelle, Valuéjols à Jarry et à Saint-Maurice, et rejoignait au-dessous du péage des Ontuls la voie de Vieillevie à la Naute, qu'elle suivait en descendant sur Aurillac.

*Voie de Salers à Pleaux.* — A la sortie de Salers, cette voie traversait les communes de Saint-Martin-Valmeroux en partie, Sainte-Eulalie au Vialard et à Frédevialle, Loupiac, Saint-Christophe à Beaujaret et Pleaux par Enroussou, après avoir franchi la rivière d'Incon, au Pont-Blanchal.

*Voie de Saint-Flour à Chaudesaigues.* — En quittant Saint-Flour, cette voie traversait les communes de Villedieu, Sériers, Alleuze, Lavastrie, Neuvéglise, franchissait la Truyère au pont de la Nan et arrivait à Chaudesaigues, d'où elle se dirigeait sur la Guiolle (Aveyron), après avoir traversé la voie romaine de Rodez à Clermont.

*Voie de Molompize à Allanche.* — Ce chemin empruntait une partie de la voie de Figeac à Massiac par le Col-de-Cabre, traversait les communes de Molompize, Charmentsac, Peyrusse et une partie de celle d'Allanche.

*Voie de Talizat à Saint-Flour.* — Ce chemin s'embranchait sur la voie de Vieillevie à la Naute, traversait les communes de Coltines et d'Andelat et arrivait à Saint-Flour.

Ces diverses voies sont encore appelées dans les localités qu'elles traversent : *Chemin Farrat, Chemin Ferrat, Chemin ferré, l'Estrade, Voie romaine, Chemin de la Reine Marguerite* <sup>(1)</sup>.

## VI. ÉTENDUE DU TERRITOIRE DE LA HAUTE-AUVERGNE.

Jusqu'à la fin du ix<sup>e</sup> siècle, la Haute-Auvergne était confondue avec la province entière, et il n'existe aucun document constatant qu'elle eût même une administration distincte. Elle était bornée à trois de ses aspects par les provinces du Gévaudan, du Rouergue, du Quercy et du Limousin, et, du côté de la Basse-Auvergne, par les paroisses

<sup>(1)</sup> Voir le corps du Dictionnaire au mot *Voie*, où l'on a relevé les diverses formes de ces noms.

de Védrines-Saint-Loup, Soulages, Lastic, Vieillespesse, Fournols (aujourd'hui Rézentières), Valjouze, Peyrusse, Allanche, Vernols, Landeyrat, Marcenat, Saint-Amandin (Condat), Trémouille-Marchal, Champs et Madic.

## VII. SUBDIVISIONS DU TERRITOIRE.

---

### ÉPOQUES MÉROVINGIENNE ET CAROLINGIENNE.

#### 1° PAGUS ALVERNICUS.

Ce *pagus* comprenait la province d'Auvergne entière, sans distinction de Basse et Haute-Auvergne, car ces divisions sont relativement récentes.

Cette province occupait les deux versants du plateau de montagnes partant du Mont-Lozère pour séparer les bassins de la Loire et de la Garonne. Le versant Nord forme le haut bassin de l'Allier, et le versant Sud est à peu près compris entre la rive gauche de la Dordogne et la rive droite du Lot. (Farges, art. *Auvergne*, *Nouvelle Encyclopédie*.)

#### 2° AICIS.

L'expression *Aicis*, *Aix* ou *in Aice* ne nous paraît devoir s'appliquer qu'à des circonscriptions territoriales et n'être autre chose qu'une des subdivisions des *Pagi*. En effet :

L'*Aix Carlatensis*, dont les limites sont parfaitement connues, était un pays d'une vaste étendue et ne devait pas renfermer qu'une seule viguerie. Carlat était une viguerie, mais il devait en exister d'autres que nous ne connaissons pas par suite de la pénurie des documents.

Dans les cartulaires de Brioude et de Sauxillanges, les noms *Vicaria* et *Aicis* sont employés indifféremment. Nous pensons, contrairement à l'opinion de Chabrol et de plusieurs auteurs, que l'*Aicis* comprend seulement l'étendue territoriale, la contrée, tandis que le mot *Vicaria* exprime l'étendue du ressort de ces circonscriptions judiciaires.

#### 3° VIGUERIES.

Les viguiers étaient des juges subalternes et n'avaient pas l'autorité de prononcer des jugements de mort; ils ne pouvaient connaître ni de l'état des personnes, ni de la propriété des serfs, ni même du désistement des immeubles. Les viguiers étaient sub-

ordonnés aux ducs et aux comtes, qui pouvaient, au besoin, les relever de leurs fonctions.

Quoique les viguiers ne pussent, suivant Chabrol, prononcer des jugements de mort, et que leur mission se bornât à arrêter les criminels et à les juger en première instance, on a vu, en 1264, Astorgue VI d'Aurillac, viguier, pendre de ses propres mains un voleur nommé Bertrand Nicholā.

Mais alors, et jusqu'en 1789, les vigueries n'étaient plus guère, dans la Haute-Auvergne, que des juridictions seigneuriales dépendant généralement d'un abbé ou d'un prieur, parmi lesquelles on peut citer celles de Saint-Flour, Arpajon, Drugéac, Salers et Vic.

Voici la liste des vigueries que nous avons recueillies :

NOMS DES VIGUERIES.		DATES DE LA MENTION.	LOCALITÉS.
<i>Vicaria Arpajouensis</i> . . . . .	Viguerie d'Arpajon . . . . .	923	Arpajon.
<i>Carlaccensis vicaria</i> . . . . .	Viguerie de Carlac <i>ou</i> . . . . .	927	Carlac <i>ou</i>
<i>Aicis Carlacensis</i> . . . . .	Viguerie du Carladès . . . . .	"	Le Carladès.
<i>Vicaria Chaliensis</i> . . . . .	Viguerie de Chaliers . . . . .	924	Chaliers.
<i>Jordanensis vicaria</i> . . . . .	Viguerie de Jordanne . . . . .	X <sup>e</sup> s <sup>e</sup>	"
<i>Luppiac vicaria</i> . . . . .	Viguerie de Loupiac . . . . .	923	Loupiac.
<i>Massiacensis vicaria</i> . . . . .	Viguerie de Massiac . . . . .	896	Massiac.
<i>Mauriacensis vicaria</i> . . . . .	Viguerie de Mauriac . . . . .	X <sup>e</sup> s <sup>e</sup>	Mauriac.
<i>Moissaciensis vicaria</i> . . . . .	Viguerie de Moissac . . . . .	922	Neussargues.
<i>Nova Ecclesia vicaria</i> . . . . .	Viguerie de Neuvéglise . . . . .	928	Neuvéglise.
<i>Vicaria de Ragedes</i> . . . . .	Viguerie de Ragede . . . . .	X <sup>e</sup> s <sup>e</sup>	Ragede.
<i>Vicaria Sancti Flori</i> . . . . .	Viguerie de Saint-Flour . . . . .	XI <sup>e</sup> s <sup>e</sup>	Saint-Flour.
<i>Vicaria Salensis</i> . . . . .	Viguerie de Salins . . . . .	846	Salins.
<i>Vicaria [de] Talisago</i> . . . . .	Viguerie de Talizat . . . . .	963	Talizat.
<i>Vicaria Valuéjolsensis</i> . . . . .	Viguerie de Valuéjols . . . . .	1011	Valuéjols.
<i>Vicaria Vebretensis</i> . . . . .	Viguerie de Vebret . . . . .	922	Vebret.

Nous n'avons trouvé aucune mention de *Centaines* dans les pièces et titres que nous avons compulsés.

#### 4<sup>e</sup> COMPTOIRIES.

Nous ne connaissons que les cinq comptoiries suivantes :

Apehon, Escorailles, Gioux, Neuvéglise et Saignes.

## VIII. ÉTABLISSEMENTS HOSPITALIERS.

## DISTRIBUTION TOPOGRAPHIQUE.

Les établissements hospitaliers sont maintenant centralisés dans les villes. Il a existé des hospices de fondation plus ou moins ancienne à Aurillac, Brezons, Chaudesaigues, Laroquebrou, Mauriac, Murat, Salers, Saint-Flour, Saint-Urcize, etc.

On en voit aussi dans quelques villages; ils sont peu importants et ne renferment guère que de deux à cinq lits.

Au moyen âge, les refuges, pour les malades surtout, étaient répandus sur toutes les parties du territoire, ouverts et entretenus par la charité publique.

Quelques-uns dépendaient des commanderies du Temple, de Saint-Jean de Jérusalem, de Saint-Lazare et de Saint-Antoine.

Il y avait aussi des maladreries qui étaient de fondation royale, seigneuriale ou commune, et des léproseries, établissements spécialement réservés aux lépreux.

I. COMMANDERIES DU TEMPLE\* OU DE SAINT-JEAN DE JÉRUSALEM  
ET MEMBRES EN DÉPENDANT.

NOMS.	SITUATION.
COMMANDERIE DE CARLAT*.....	Carlat.
MEMBRES ANNEXES.	
Estadien.....	Trioulou (Le).
L'Hôpital-Barbary.....	Vigean (Le).
L'Hôpital de Chaufranche.....	Saint-Chamant.
L'Hôpital de Pierrefitte uni à la commanderie de Carlat.....	Giou-de-Mamou.
Giou-de-Mamou, membre de l'Hôpital de Pierrefitte.....	Giou-de-Mamou.
L'Hôpital de Saint-Cirgues.....	Saint-Cirgues-de-Malbert.
L'Hôpital d'Huquefont.....	Nieudan.
Le Monteil.....	Vigean (Le).
Ortigières et son annexe Jarry.....	Vigean (Le).
Saint-Jean-de-Dommes, uni à la commanderie de Carlat.....	Saint-Simon.
La Salvétat.....	Saint-Mamet-la-Salvetat.
Villedieu.....	Trioulou (Le).
COMMANDERIE DE GELLES*.....	Gelles.



MEMBRES ANNEXES.

Auriac, en partie. . . . .	Auriac.
Coltines, en partie. . . . .	Coltines.
Croûtes. . . . .	Bonnac.
Narnhac, en partie. . . . .	Narnhac.
Pradels. . . . .	Valuéjols.
Tempel. . . . .	Bonnac.
COMMANDERIE DE MONTCHAMP. . . . .	Montchamp.

MEMBRES ANNEXES.

Loubaysargues. . . . .	Valuéjols.
Lagat . . . . .	Bredon.
Pignou, membre dépendant de Loubaysargues. . . . .	Bredon.
COMMANDERIE DE LA GARDE-ROUSSILLON*, mandement de la com- manderie de Montchamp . . . . .	Lieutadès.

MEMBRES ANNEXES.

Bennès . . . . .	Oradour.
Brusquet (Le). . . . .	Jabrun.
Bussièrès. . . . .	Lieutadès.
Jabrun, en partie. . . . .	Jabrun.
Moulin du Temple (Le). . . . .	Jabrun.
Sauvetat (La) . . . . .	Lieutadès.
COMMANDERIE DE SAINT-JEAN-DE-DOXNES*, membre de la comman- derie du Temple d'Ayen, unie à la commanderie de Carlat. . . . .	Saint-Simon.

MEMBRE ANNEXE.

Ouzeaux. . . . .	Saint-Cernin.
COMMANDERIE DE LOZANGE, membre de la commanderie de Pont- Vieux (Puy-de-Dôme). . . . .	Lanobre.

MEMBRE ANNEXE.

Vallat . . . . .	Lanobre.
COMMANDERIE D'YDES*, membre de la commanderie de Pont-Vieux. . . . .	Ydes.

MEMBRES ANNEXES.

Courtilles . . . . .	Vebret.
L'Hôpital. . . . .	Vebret.
Longnevergne. . . . .	Vebret.

## 2° COMMANDERIE DE SAINT-LAZARE.

NOM.	SITUATION.
COMMANDERIE D'ENROUSSOU. Cette commanderie a été fondée par la Maison de Merle, ainsi qu'il a été reconnu par Thomas de Souville, grand maître de l'ordre, dans un chapitre tenu à Bougny en 1282.....	Pleaux.

## 3° COMMANDERIES DE SAINT-ANTOINE.

NOMS.	DATES DE LA MENTION.	LOCALITÉS.
COMMANDERIE DE SAINT-ANTOINE DE LA CHARITÉ, unie au monastère de Montsalvy en 1703.....	1221	Saint-Antoine.
COMMANDERIE DE SAINT-ANTOINE DE LA FEULLADE, dépendait de la commanderie de Saint-Antoine de Montferrand....	1522	Vernols.
COMMANDERIE DE SAINT-ANTOINE.....	1494	Lavastric.

## 4° HÔPITAUX AVANT 1789.

NOMS.	DATES DE LA MENTION.	LOCALITÉS.
Hôpital (L').....	1683	Allanche.
Hôpital de la Trinité.....	1280	} Aurillac.
Hôpital de Saint-Geraud.....	1248	
Hôpital de Saint-Jean.....	1319	
Hôpital vieux.....	1649	
Hôtel-Dieu de Brezons.....	1622	Brezons.
Hôpital de Saint-Juéry.....	1603	} Chaudesaigues.
Hospice de Chaudesaigues.....	1752	
Hôpital (L').....	1751	Laroquebrou.
Hôpital (L').....	1752	Marcenat.
Hôpital de Roquenatou (L').....	1295	Marmanhac.
Hospice (L').....	1755	Mauriac.
Hôpital (L').....	1751	Mauris.
Hôpital (L'), dépendance de l'abbaye de Feniers.....	1658	Montboudif.
Hôpital (L').....	xv <sup>e</sup> s <sup>e</sup>	Murat.
Hospice (L').....	//	Saint-Flour.
Hôpital-des-Landes.....	1551	Saint-Paul-des-Landes.
Hôpital (L').....	1750	Vic.

5° MALADRERIES.

NOMS.	DATES DE LA MENTION.	LOCALITÉS.
Maladrerie de fondation royale.....	1277	Aurillac.
Maladrerie de fondation commune.....	1549	Chalvignac.
<i>Idem</i> .....	1322	Glénat.
Maladrerie de fondation seigneuriale.....	1459	Laroquebrou.
Maladrerie de fondation commune.....	"	Mauriac.
<i>Idem</i> .....	"	Mauris.
<i>Idem</i> .....	1256	Murat.
<i>Idem</i> .....	"	Paulhenc.
<i>Idem</i> .....	"	Roffiac.
Maladrerie de fondation royale.....	1677	Saint-Flour.
Maladrerie de fondation commune.....	1230	Saint-Georges.
<i>Idem</i> .....	"	Saint-Marc.
<i>Idem</i> .....	xiv <sup>e</sup> s <sup>e</sup>	Saint-Martin-de-Valois.
<i>Idem</i> .....	1550	Saint-Paul-des-Landes.
<i>Idem</i> .....	"	Saint-Poncy.
<i>Idem</i> .....	1279	Saint-Thomas.
<i>Idem</i> .....	"	Saint-Urcize.

6° LÉPROSERIES.

NOMS.	DATES DE LA MENTION.	LOCALITÉS.
Léproserie (La).....	1277	Aurillac.
Maladet.....	1494	Faverolles.
Mestries (Les).....	1322	Glénat.
Anders (Les).....	1248	Jaley rac.
Léproserie de Saint-Gal.....	1268	Murat.

7° RECLUSERIES.

NOMS.	DATES DE LA MENTION.	LOCALITÉS.
Recluserie inférieure (La).....	1277	Aurillac.
Recluserie supérieure (La).....	1344	Aurillac.
Recluserie de Champiol (La).....	1199	Faverolles.
Chapelle du Reclus (La).....	1435	Laroquebrou.
Chapelle du Reclus (La).....	1759	Montsalvy.
Maison de la Recluse (La).....	1370	Saint-Flour.

---

## IX. GRANDS FIEFS.

Malgré les changements qui s'opérèrent dans la Basse-Auvergne de 1209 à 1230, le haut pays ne changea rien à sa constitution territoriale et féodale.

La Haute-Auvergne se trouva divisée, en partie, au xiii<sup>e</sup> siècle, en quatre grands fiefs :

1<sup>o</sup> *Le comté d'Auvergne*, donné en apanage au comte Alphonse, frère de saint Louis, érigé ensuite en duché en 1360, concédé de nouveau en apanage à Jean, duc de Berry et d'Auvergne, et qui fit retour à la couronne en 1530.

2<sup>o</sup> *Le duché de Mercœur*, composé, avant son démembrement, de 9 mandements, dont 3 dans la Haute-Auvergne :

1<sup>o</sup> Lastie et Cistrières; 2<sup>o</sup> Ruines et Corbières; 3<sup>o</sup> Tanavelle et Tagenac.

Le prince de Conti avait fait ériger en duché-pairie ce qui restait du duché de Mercœur et dont une partie avait été aliénée, puis le vendit au Roi. Par un édit de 1773, Louis XV en forma l'apanage du comte d'Artois, puis, par un autre édit de 1778, cet apanage fut supprimé et le duché réuni au domaine royal.

3<sup>o</sup> *Le comté de Carladès*, composé de 10 mandements, dont 7 dans le haut pays d'Auvergne :

Carlat, Boisset, Calvinet, Cromières, Turlande, Vic et Vigouroux.

La terre de Carlat fut réunie à la couronne en 1531, après la mort de Louise de Savoie et y resta jusqu'en 1643. A cette époque, le roi en disposa en faveur d'Honoré de Grimaldi, prince de Monaco.

4<sup>o</sup> *La vicomté de Murat*, composée de 10 mandements, avant son démembrement en 1643 :

Murat, Albepierre, Anglards, Barrès (le), Bros (les), Châteauneuf, Mallet, Turlande, Védrines-Saint-Loup et Vigouroux.

Dans le principe, la vicomté de Murat était un fief mouvant de Carlat auquel il fut réuni vers 1398.

La terre de Murat avait été confisquée sur Jacques d'Armagnac, par arrêt du 4 août 1476. Louis XI en fit don à Jean Dumas de Lile. Pierre de Bourbon, duc d'Auvergne, en fit l'acquisition, puis, après la défection du connétable, François I<sup>er</sup> en disposa en faveur de la duchesse d'Angoulême, sa mère. Elle revint à la couronne

Cantal.

en 1531 et fut donnée en partie seulement au prince de Monaco en 1643 avec le Carladès<sup>1</sup>.

Ces grands fiefs, lorsqu'ils étaient donnés en apanage, relevaient toujours du roi.

Le nombre des autres fiefs était considérable; nous ne mentionnerons que les principaux : Apon, Brezons, Cropières, Laroquebrou, Nozières, Pierrefort, Saignes, Sallhans (le), Saint-Christophe, Saint-Martin-Valmeroux, Salers, etc.

## X. JURIDICTIONS AVANT 1789.

SÉNÉCHAUSSÉE D'AUVERGNE. — SÉNÉCHAUSSÉE DE CLERMONT. — BAILLIAGES.  
PRÉVÔTÉS. — JUSTICES ROYALES ET LOCALES.

On ne faisait, dans les premiers temps, aucune distinction entre les pouvoirs judiciaire et administratif. Toute autorité était l'apanage de la haute justice.

L'établissement du pouvoir judiciaire, dans la Haute-Auvergne, ne se fit pas sans rencontrer des résistances.

En 1288, Philippe le Bel avait établi, dans la Haute-Auvergne et dans une partie de la Basse, trois prévôtés : Saint-Flour, Aurillac et Mauriac; elles avaient la même circonscription que les trois archiprêtres de ce nom. Ces prévôtés étaient des districts ou des divisions territoriales plutôt que des juridictions royales, car on ne voit nulle part qu'il ait existé de prévôté royale à Aurillac, Mauriac et Saint-Flour. La tradition veut que dans les temps où l'évêché de Clermont comprenait toute l'Auvergne, avant l'établissement de l'évêché de Saint-Flour, les évêques avaient divisé cette partie de la province en quatre prévôtés : Aurillac, Maurs, Mauriac et Saint-Flour (Chabrol, t. I, p. LXXI).

Lorsque le comte Alphonse de Poitiers eut été revêtu de l'apanage du comté d'Auvergne, ce fut au château de Crèvecœur, le seul domaine qu'il possédait dans la Haute-Auvergne, qu'il établit le siège du bailliage des montagnes d'Auvergne, de 1241 à 1271. De 1271 à 1360, ce bailliage fut le siège de la justice royale, et enfin de la justice du duc d'Auvergne de 1360 à la fin du xvi<sup>e</sup> siècle.

La Haute-Auvergne posséda donc un petit bailliage à part, mais dépendant du

<sup>1</sup> Sur les dix mandements dont se composait la vicomté, trois seulement, ceux de Vigouroux, Barrès et Turlande, entrèrent dans l'apanage du prince de Monaco. Les autres furent engagés par le roi à différentes personnes, notamment à la maison de Lastie.

grand bailliage d'Auvergne, dont le siège était à Riom. Toutefois le bailli ou gardien des montagnes d'Auvergne (*custos montanarum Arvernie*) n'exerçait aucune juridiction sur la ville d'Aurillac et les terres de l'abbaye de Saint-Geraud.

Dès 1277, le roi avait tenté d'établir son bailliage à Aurillac, mais ce ne fut pas sans difficultés et sans une grande lenteur qu'il put réussir, l'abbé de Saint-Geraud opposant une vive résistance. Enfin en 1330, ce bailliage, alors définitivement établi, eut pour ressort les terres de la Haute-Auvergne qui étaient exemptes de la juridiction du duché, et, en 1366, toutes les exemptions lui furent attribuées, sauf l'appel à Saint-Pierre-le-Moustier. Le bailliage de Saint-Flour, qui en avait été distrait en 1523, et celui de Vic-en-Carladès, y ressortissaient. Enfin en vertu de l'édit de Henri II de 1551, qui étendait la compétence de quelques bailliages qualifiés de sièges présidiaux, le bailliage d'Aurillac devint présidial.

Cet état de choses se maintint jusqu'en 1789, sauf quelques légères modifications. A cette époque, il y avait donc dans la Haute-Auvergne et les parties de la Basse-Auvergne qui ont contribué à former le département du Cantal, les bailliages et les prévôtés suivants.

**PRÉSIDIAL D'AURILLAC  
ET COUR D'APPEAUX DE VIC-EN-CARLADÈS.**

BAILLIAGES ROYAUX.

Audelat (cour royale de Murat).  
Aurillac.  
Saint-Flour.  
Salers.  
Vic-en-Carladès.

BAILLIAGES SEIGNEURIAUX.

Aubijoux.  
Noux.  
Ruines.  
Saint-Urcize.  
Vaulmier (Le).

PRÉVÔTÉS ROYAUX.

Boisset.  
Calvine.  
Chaudesaigues.  
Mardogne.  
Murat.  
Vic (réunie au bailliage).

PRÉVÔTÉS.

Aurillac.  
Mauriac.  
Mours.  
Saint-Flour.  
Brioude.  
Roche-Sanadoire (La). } Basse-Auvergne.

**1<sup>o</sup> SÉNÉCHAUSSÉE D'AUVERGNE.**

JUSTICES ROYALES.

Boisset. . . . .  
Calvine. . . . .

PAROISSES ET LIEUX QUI EN DÉPENDENT.

La paroisse.  
La paroisse.



## JUSTICES ROYALES.

## PAROISSES ET LIEUX QUI EN DÉPENDENT.

Chaudesaigues . . . . .	La paroisse.
Crèvecœur . . . . .	La châtellenie dans Saint-Martin-Valmeroux.
Marlogne . . . . .	Les paroisses de Joursac, Moissac-le-Châtel, Valjouze, quelques villages dans Bonnac, Chalivargues, Goltines, Fournols, Peyrusse, Saint-Mary-le-Cros, Saint-Mary-le-Plain et Talizat.

## JUSTICES LOCALES.

## PAROISSES ET LIEUX QUI EN DÉPENDENT.

Allanies . . . . .	La seigneurie dans Menet.
Allanche . . . . .	La paroisse d'Allanche, partie de celles de Peyrusse, Sainte-Anastasia, Ségur, deux villages dans Dienné.
Alleret . . . . .	La seigneurie dans Saint-Poucy.
Andelat . . . . .	Le lieu paroissial.
Anglards . . . . .	La paroisse, partie de celle de Vabres.
Anval . . . . .	Les villages de Chazeloux et de Védrines dans Bonnac.
Apelé . . . . .	La paroisse de Landeyrat en partie.
Aubijoux . . . . .	La paroisse de Marcenat, celles d'Allanche, Cheylade, Landeyrat, Lugarde, Marchastel, Saint-Amandin et Saint-Bonnet en partie.
Aubrac . . . . .	Six villages dans Maurines.
Auriac . . . . .	Les paroisses de Charmensac, Laurie et Peyrusse en partie.
Auronze . . . . .	La paroisse de Molompize en partie.
Auzers . . . . .	L'église et le château, la paroisse de Sauvât en partie.
Avenaux . . . . .	La paroisse de Saint-Mary-le-Plain en partie, un village dans Bonnac.
Bac (Le) . . . . .	La seigneurie dans Allanche.
Baladour (Le) . . . . .	La seigneurie dans Chaliers.
Beau-Castel . . . . .	La seigneurie dans la Chapelle-Laurent.
Beau-Clair . . . . .	La seigneurie dans Fontanges.
Bégoules . . . . .	La seigneurie dans Molompize.
Bégus . . . . .	La seigneurie dans Vabres.
Bellestat . . . . .	La seigneurie dans Saint-Ilvide.
Belinay . . . . .	Les paroisses de Cezens et de Paulhac en partie.
Belvès . . . . .	La seigneurie dans Saint-Martin-de-Valois.
Besse . . . . .	La seigneurie dans Jabrun.
Bézaudun . . . . .	La seigneurie dans Tournemire.
Billières . . . . .	La seigneurie dans Drugeac.
Blesle . . . . .	Les paroisses d'Auriac, Charmensac, Laurie, Leyvaux, Molèdes et Peyrusse en partie.
Bonnac . . . . .	Le lieu paroissial et le village du Massadour.

INTRODUCTION.

XXI

JUSTICES LOCALES.

PAROISSES ET LIEUX QUI EN DÉPENDENT.

Bournazel . . . . .	La seigneurie dans Saint-Cernin.
Branzac . . . . .	La paroisse de Loupiae, celle de Salins en partie.
Bredon . . . . .	Le lieu du prieuré, les villages d'Auzolles, Auzolles-Bas, Auzolles-Haut et Autebesse.
Broussadel . . . . .	La seigneurie dans Saint-Georges.
Brousse, c <sup>ne</sup> de Champs . . . . .	La seigneurie dans Champs.
Brousse . . . . .	La seigneurie dans Chaliers.
Calvinet (La prévôté de) . . . . .	Les paroisses de Calvinet, Cassaniouze, Junhac et Vieillevie : partie des paroisses de la Capelle-del-Fraisse, la Capelle-en-Vézie, la Bessereite, Fournoulès, Leynhac, Marcolès, Montsalvy, Mourjou, Saint-Antoine, Saint-Étienne-de-Maurs, Sansas-Veinazès et Sénézergues.
Cassaniouze . . . . .	La paroisse.
Castel-d'Oze (Le) . . . . .	La chàtellenie dans Sénézergues.
Cayre (Le) . . . . .	La seigneurie dans Cheylade.
Celles . . . . .	La paroisse de Celles en grande partie, celles de Bonnac et de Coltines en faible partie, trois maisons dans la ville de Massiac.
Chaliac . . . . .	Trois villages dans la Chapelle-Laurent.
Chaliers . . . . .	La paroisse en très grande partie, le village du Mazès dans Saint-Mare.
Chamberton . . . . .	La seigneurie dans Chaliers.
Champagnac . . . . .	La seigneurie du prieuré dans la paroisse.
Charmensac . . . . .	La seigneurie dans la paroisse et deux maisons dans le bourg.
Châteauvieux, c <sup>ne</sup> de Maurines . . . . .	La paroisse de Magnac en partie.
Châteauvieux . . . . .	La paroisse de Maurines en partie.
Chaumeil (Le) . . . . .	La paroisse de Saint-Étienne-de-Chaumeil en partie.
Chaumette (La) . . . . .	La seigneurie dans Neuvéglise.
Chaumont . . . . .	La seigneurie dans Sauviat.
Chavagnac . . . . .	Les paroisses de Laurie, Leyvaux et Molèdes en partie.
Chavanon . . . . .	La seigneurie dans Allanche.
Cheylanne . . . . .	La paroisse de Laveissenet.
Clavières . . . . .	La paroisse en partie.
Coffinbal . . . . .	La seigneurie dans Montsalvy.
Colombier (Le) . . . . .	La seigneurie dans Saint-Flour.
Colombines . . . . .	La seigneurie dans Molèdes.
Coltines . . . . .	La paroisse en partie.
Colzac . . . . .	La seigneurie dans Andelat.
Conquans . . . . .	La seigneurie dans Boisset.
Conques (Le chapitre de) . . . . .	Quelques villages dans Vieillevie.

## JUSTICES LOCALES.

## PAROISSES ET LIEUX QUI EN DÉPENDENT.

Coren . . . . .	La paroisse et quelques villages voisins.
Couffour (Le) . . . . .	La paroisse de Chaudesaigues en partie.
Courdes . . . . .	Les villages de Chabrespine, Silholet et Sourmac dans Méallet.
Cousiniac . . . . .	La seigneurie dans Calvinet.
Cumines . . . . .	La seigneurie dans Cheylade.
Curières . . . . .	La seigneurie dans Cheylade.
Cussac . . . . .	La paroisse en partie.
Gustrat . . . . .	La seigneurie dans Drugeac.
Guzol (Le) . . . . .	La seigneurie dans Lavastric.
Daille (La) . . . . .	Quatorze villages dans Vebret.
Domerie d'Aubrac (La) . . . . .	La paroisse de Maurines en partie.
Doyen de Brioude (Le) . . . . .	La paroisse de Faverolles en partie, le village de Mouret dans Chalinargues.
Dron (Le) . . . . .	La seigneurie dans Sainte-Eulalie.
Drugeac . . . . .	Quatre villages dans la paroisse.
Etang . . . . .	La seigneurie dans Marmanhac.
Falcimagne . . . . .	Les paroisses de Cheylade et de Marchastel en partie.
Farreyrolles . . . . .	La seigneurie dans Saint-Remy-de-Chaudesaigues.
Fau (Le) . . . . .	La seigneurie dans Marmanhac.
Faverolles . . . . .	La paroisse en partie.
Fayet (Le) . . . . .	La seigneurie dans la Chapelle-Laurent.
Feniers (Abbaye de) . . . . .	Les paroisses de Condat, celles de Montboudif et de Peyrusse en partie.
Feydit (Le) . . . . .	La seigneurie dans Chanet.
Fleurac . . . . .	La seigneurie dans Ydes.
Fontanges . . . . .	La paroisse et partie de celle de Salins.
Fontbonne . . . . .	La seigneurie dans Lavastric.
Fournols . . . . .	La paroisse en partie.
Game (La) . . . . .	La seigneurie dans Menet.
Garde-Roussillon (La) . . . . .	La paroisse de Lieutadès en partie.
Junhac . . . . .	La paroisse en partie.
Laroquevieille . . . . .	Le château et quelques maisons dans la paroisse.
Lastic . . . . .	Les paroisses de Lastic, Celoux et Soulages en grande partie, quelques villages dans les paroisses de Montchamp, Rageade, Saint-Poncey, Védrières-Saint-Loup et Vieillespesse.
Laurie . . . . .	La paroisse en partie.
Laval . . . . .	La seigneurie dans Chaliers.
Lavaur . . . . .	La paroisse de Sauvat en partie.
Leseure . . . . .	La seigneurie dans Valucjols.
Leybros . . . . .	La paroisse de Saint-Bonact en grande partie.

JUSTICES LOCALES.	PAROISSES ET LIEUX QUI EN DÉPENDENT.
Leynhac . . . . .	La paroisse par moitié environ.
Ligonès . . . . .	La seigneurie dans Ruines.
Lorcières . . . . .	La paroisse en partie.
Loubarcet . . . . .	La seigneurie dans la Chapelle-Laurent.
Loubarresse, c <sup>ne</sup> de la Chap. Laurent	La seigneurie dans la Chapelle-Laurent.
Loubarresse, c <sup>ne</sup> du c <sup>ne</sup> de Ruines. .	La seigneurie dans Chaliers.
Luc . . . . .	La seigneurie dans Saint-Poncey.
Lugarde . . . . .	La paroisse, celle de Saint-Amandin en partie, quelques villages dans Cheylade et Marchastel.
Madie . . . . .	La seigneurie dans Madie.
Magnac . . . . .	La paroisse en partie.
Maillargues . . . . .	La seigneurie dans Allanche.
Maffaras . . . . .	La seigneurie dans Saint-Cirgues-de-Malbert.
Mallet . . . . .	La paroisse, trois maisons à Barbaranges dans Maurines.
Marchastel . . . . .	La paroisse en partie.
Margeride (La) . . . . .	La seigneurie dans Védrières-Saint-Loup.
Marmantbac . . . . .	La paroisse en partie.
Marniers . . . . .	La seigneurie dans Saint-Saturnin.
Marzes . . . . .	Les paroisses de Saint-Cernin et de Saint-Martin-de-Valois en partie.
Menet-Bas . . . . .	La paroisse.
Mentières . . . . .	Les paroisses de Mentières et de Tiviers en partie.
Mirabel . . . . .	La seigneurie dans Sarrus.
Moissac . . . . .	La paroisse en partie.
Molette (La) . . . . .	La seigneurie dans Lieutadès.
Molompize . . . . .	La paroisse en partie.
Montbrun, c <sup>ne</sup> de Lavastric . . . . .	La seigneurie dans Lavastric.
Montbrun, c <sup>ne</sup> de Méallet . . . . .	Les paroisses d'Anglars, Auzers, Méallet, Moussages et Vdes en partie.
Montcelles . . . . .	La paroisse de Montgreleix.
Montchamp . . . . .	Les paroisses d'Anglards, Jabrun, Montchamp et Tiviers en partie.
Montchanson . . . . .	Les paroisses de Saint-Just et de Saint-Marc en partie.
Montclar . . . . .	Longevergne et la Trémolière dans Anglards.
Montel (Le), c <sup>ne</sup> de Massiac . . . . .	La ville de Massiac en partie.
Montel (Le), c <sup>ne</sup> de Soulages . . . . .	La seigneurie dans Soulages.
Montel (Le), c <sup>ne</sup> de Saint-Germin . . . . .	Quatre maisons à Altérines, dans Saint-Germin.
Montfol . . . . .	La seigneurie dans la Trinitat.
Montsalvy (Prévôt de) . . . . .	La paroisse, huit villages dans celle de Vieillevie.
Montsue . . . . .	Les paroisses de Rageade et de Soulages en partie.
Montvallat . . . . .	Les paroisses de Chaudesaignes et d'Espinasse en partie, les villages du Chatfol et de Lavour dans Neuvéglise.

## JUSTICES LOCALES.

## PAROISSES ET LIEUX QUI EN DÉPENDENT.

Morde (Le).....	La paroisse en partie, les villages du Drillet, Estubartes et Masset dans Clavières.
Mornac.....	Les paroisses de Chaudesaignes et d'Espinasse en partie.
Mothe (La), c <sup>ne</sup> de Calvinet.....	La seigneurie dans Calvinet.
Mothe (La), c <sup>ne</sup> de Saint-Urcize..	La seigneurie dans Saint-Urcize.
Moulette (La).....	La seigneurie dans Jabrum.
Mourjou.....	Quelques villages dans la paroisse.
Moustier (Le).....	La seigneurie dans Moissac.
Murat-la-Rabe.....	Les paroisses de Menet et de Vignonnet en partie.
Nastrac.....	La seigneurie dans Marchastel.
Neufont.....	La seigneurie dans Cezens.
Neyrebrousse.....	La seigneurie dans Cezens.
Nonix (Bailliage de).....	La seigneurie de Graule dans Saint-Saturnin.
Nozières.....	La seigneurie dans Saint-Martin-Valmeroux.
Nubieux.....	La seigneurie dans Fournols.
Oreeyrolles.....	La seigneurie dans Anglards.
Paulhac.....	Les villages du Chambon, le Meynial, la Peyre et moitié de Jarry dans Paulhac.
Pébrac (Abbaye de).....	Les paroisses de Lorières et de Saint-Marc en partie.
Peyre-Besse.....	La seigneurie dans Cheylade.
Peyrusse.....	Les paroisses de Charmensac, Joursac, Peyrusse, Sainte-Anastasia, Saint-Mary-le-Cros et Valjouze en partie.
Pierrefort.....	La paroisse et celle de Sainte-Marie.
Planche (La).....	La seigneurie dans Ruines.
Pompignac.....	La seigneurie dans Chaliers.
Ponzols.....	La seigneurie dans Marchastel.
Prades.....	La seigneurie dans Landeyrat.
Puy-Francon (Le).....	La ville de Massiac en partie.
Recoux.....	Les paroisses de Faverolles, Saint-Just et Saint-Marc en partie.
Renoux (Le).....	La ville de Massiac en partie.
Requistat.....	Le lieu paroissial et trois villages, partie de Jabrum.
Rochain (Le).....	La seigneurie dans Andelat, le village de Grèzes dans Molèdes.
Roche (La).....	Les paroisses de Champs et de Trémouille-Marchal.
Roche-Canillac (La).....	Les paroisses de Saint-Remy-de-Chaudesaignes et de la Trinitat en partie.
Rochefort (Le prieuré de).....	La paroisse de Saint-Poney en partie, le village de Chaumaresse dans Massiac.
Rochegonde.....	Quelques villages dans Paulhac, la paroisse de Neuveglise en grande partie, le village de Rueyre-des-Bius-de-Qui dans Oradour.
Rocherousse.....	La seigneurie dans Maremat.

## JUSTICES LOCALES.

## PAROISSES ET LIEUX QUI EN DÉPENDENT.

Romaniargues. . . . .	La seigneurie dans Allanche.
Roquelauze. . . . .	La seigneurie dans Magnac.
Roquemaurel . . . . .	La seigneurie dans Cassaniouze.
Rousse. . . . .	La seigneurie dans Chaliers.
Ruines. . . . .	La paroisse, le village du Pouget dans Anglards, ceux du Chiral, la Grave et la Renaldie dans Clavières.
Saignes. . . . .	Les paroisses de Saignes, Champagnac, Chastel-Marlliac, Vebret et Ydes, en partie.
Sailhans (Le). . . . .	La paroisse d'Andelat moins le lieu paroissial, partie des paroisses de Roffiac, Saint-Maurice, Talizat, Ussel et Valuéjols.
Saint-Angeau . . . . .	La paroisse de Menet-Haut, la seigneurie dans Riom.
Saint-Chamant . . . . .	La paroisse.
Saint-Christophe (Le prieuré). . . . .	Quelques villages dans la paroisse.
Saint-Christophe. . . . .	La paroisse en grande partie, plusieurs villages dans Ally, Barriac, Chaussezac, Jussac, Loupiac, Pleaux, Sainte-Eulalie, Saint-Cirgues-de-Malbert, Saint-Ilvide, Saint-Saturnin, Sourniac, Tourniac et Reilhac.
Saint-Cirgues-de-Malbert. . . . .	La paroisse moins le village de l'Hôpital.
Saint-Étienne-de-Chanmeil. . . . .	La paroisse en partie.
Saint-Flour (Évêque). . . . .	La paroisse en grande partie.
Saint-Flour (Chapitre). . . . .	La paroisse des Ternes, en partie.
Saint-Georges. . . . .	La paroisse en partie.
Saint-Juéry. . . . .	Quatre villages dans Anterrieux, le lieu paroissial et Pradastier dans Maurines.
Saint-Martial. . . . .	La paroisse en partie.
Saint-Martin-Valmeroux. . . . .	La paroisse en partie.
Saint-Mary-le-Plain. . . . .	Partie du lieu paroissial, Auzolles et Jammaniargues.
Saint-Maurice, e <sup>st</sup> de Cheylade. . . . .	La seigneurie dans Cheylade.
Saint-Maurice, e <sup>st</sup> de Valuéjols. . . . .	La paroisse en partie.
Saint-Michel. . . . .	La paroisse de Saint-Georges en partie, le village du Pic dans Anglards.
Saint-Paul-des-Landes. . . . .	Quelques villages dans la paroisse.
Saint-Poncey. . . . .	La paroisse en partie.
Saint-Projet. . . . .	La paroisse.
Saint-Projet (Monastère de). . . . .	La paroisse de Vieillevie par moitié environ.
Saint-Remy. . . . .	La paroisse.
Saint-Saturnin. . . . .	La paroisse en partie.
Saint-Urcize. . . . .	La paroisse, celle de Saint-Remy-de-Chaudesaignes en partie.
Salers. . . . .	La paroisse, celle de Saint-Paul, le village d'Aurières dans Saint-Santin-de-Maurs.

Cantal.

D

IMPRIMERIE NATIONALE.

Salle (La).....	La seigneurie dans la Besserette.
Salle (Le prieuré de la).....	La paroisse de Ladinhac en partie.
Sansac-Veimazès.....	La paroisse en partie.
Sargier (Le).....	La seigneurie dans Cheylade.
Sedaiges.....	La seigneurie dans Marmanhac.
Ségnr.....	Les paroisses de Ségur et de Saint-Saturnin en partie.
Sénezergues.....	La paroisse, quatre maisons et trois villages dans Fournoulès.
Serre.....	La seigneurie dans Alleuze.
Sévérac.....	La paroisse de Lieutadès en partie.
Sieujac.....	La seigneurie dans Neuvéglise, la paroisse de Lavastrie en partie.
Soubrevèze.....	La seigneurie dans Marchastel.
Tagenac.....	La seigneurie dans Neuvéglise.
Tanavelle.....	Le lieu paroissial et le village de la Rode, trois villages dans Roffiac.
Ternes (Les).....	La paroisse en partie.
Touls (Prieuré de).....	La paroisse de Coltines en partie.
Tour d'Ally (La).....	La ville de Massiac en partie.
Tour d'Auvergne (La).....	Sept villages dans la paroisse de Clavières.
Tournemire.....	La paroisse, celle de Saint-Martin-de-Valois en partie, quelques villages dans Girgols.
Toursac.....	La paroisse de Saint-Julien-de-Toursac en partie.
Trémolière (La).....	La paroisse de Vabres en partie, le village de la Gazelle dans Anglards (de Saint-Flour).
Trémolière (La).....	La seigneurie dans Anglards (de Salers).
Trizac.....	La paroisse.
Valans.....	Le village de Navaste dans Saint-Bonnet (de Salers).
Valence.....	Le lieu paroissial en partie, sept villages dans Peyrusse.
Valentines.....	La seigneurie dans Ségur.
Vareillettes.....	La seigneurie dans Saint-Georges.
Vaulmier (Le).....	La paroisse et celle de Saint-Vincent.
Veissenet (La).....	La paroisse.
Vendage.....	La seigneurie dans Védrines-Saint-Loup.
Vergne (La).....	La seigneurie dans Saint-Saturnin.
Vernols.....	La paroisse, partie de celle de Ségur, un faubourg d'Allauche.
Verteserre.....	La seigneurie dans la Chapelle-Laurent.
Vèze.....	La paroisse et un village dans Dieune.
Vieillevie.....	La paroisse par moitié environ.
Voûte (La).....	La seigneurie dans Marmanhac.
Ydes.....	La paroisse en partie.

## 2° SÉNÉCHAUSSÉE DE CLERMONT.

JUSTICES LOCALES.	PAROISSES ET LIEUX QUI EN DÉPENDENT.
Claviers . . . . .	La paroisse de Moussages, celle de Sauvat en partie.
Feniers (Abbaye de). . . . .	Le quartier d'Artense dans Condat.
Gimmazannes. . . . .	La seigneurie dans Lanobre.
Jailliac. . . . .	La seigneurie dans Moussages.
Lanobre. . . . .	La paroisse en partie.
Rignac. . . . .	La paroisse de Riom-ès-Montagnes en partie.
Saint-Christophe. . . . .	La paroisse en partie.
Saint-Martin-Cantalès. . . . .	La paroisse.
Thinières. . . . .	Les paroisses de Beaulieu et de Lanobre en grande partie.
Val. . . . .	La châtellenie dans Lanobre.
Valans. . . . .	La seigneurie dans Moussages.

## 3° BAILLIAGE D'AURILLAC.

JUSTICE ROYALE.	PAROISSES QUI EN DÉPENDENT.
Aurillac . . . . .	Les paroisses d'Ayrens, Grandelles, Lascelle, Mandailles, Nancelles, Nicudan, Omps et Saint-Simon; et en partie celles de Gion-de-Mamou, Prunet et Reilhac.

JUSTICES LOCALES.	PAROISSES ET LIEUX QUI EN DÉPENDENT.
Ally. . . . .	La paroisse.
Ambials. . . . .	Les paroisses de Loupiac et de Saint-Martin-Valmeroux en partie.
Apehon. . . . .	Les paroisses d'Apehon et de Saint-Hippolyte, celles de Colaudres, Cheylade, Marchastel et Riom-ès-Montagnes, en partie.
Arnac. . . . .	La paroisse en partie.
Auzers. . . . .	La paroisse, moins l'église et le château.
Bassignac. . . . .	La paroisse en partie.
Belmont. . . . .	La seigneurie dans Roannes.
Berbezou. . . . .	La seigneurie dans Mourjou.
Besserette (La). . . . .	La paroisse en partie.
Brageac. . . . .	La paroisse en partie.
Brezons. . . . .	La paroisse, celle de Cozens en partie.
Buis (Monastère du). . . . .	Le faubourg du Buis (ville d'Aurillac).
Capelle-del-Fraisse (La). . . . .	La paroisse.
Capelle en Vézic (La). . . . .	La paroisse.



Carbonnat . . . . .	La seigneurie dans Arpajon.
Carbonnières (Corrèze) . . . . .	La paroisse de Roulliac.
Cayrols . . . . .	La paroisse.
Chalvignac . . . . .	La paroisse en partie.
Chambres . . . . .	La châtellenie dans le Vigean.
Charlus . . . . .	Les paroisses d'Anzers, Bassignac et Moussages en partie.
Chrumeils . . . . .	La seigneurie dans Saint-Étienne (de Riom).
Chausсенac . . . . .	Les paroisses de Chausсенac et de Tourniac en partie.
Clavières . . . . .	La seigneurie dans Saint-Simon.
Clidelle (La) . . . . .	La seigneurie dans Menet.
Conros . . . . .	La paroisse d'Arpajon, quelques villages dans Aurillac, Prunet, Roannes et Vezac.
Cropières . . . . .	Les paroisses de Badailhac, Jou-sous-Montjon, Pailhérols et Raulhac en partie.
Cussac . . . . .	La seigneurie dans Chausсенac.
Dat (Le) . . . . .	La seigneurie dans Labrousse.
Drugéac . . . . .	La paroisse moins quatre villages, celle de Salins en partie.
Escalmels . . . . .	La paroisse de Siran en partie, celle de Saint-Saury.
Eseorailles . . . . .	La paroisse, celle de Brageac en partie.
Espinadel . . . . .	La paroisse.
Foulioles . . . . .	La seigneurie dans Vézac.
Freluc . . . . .	La châtellenie dans Moussages.
Garde-de-Saignes (La) . . . . .	La paroisse de Parlan.
Giou-de-Mamou . . . . .	La paroisse en partie.
Glénat . . . . .	La châtellenie dans la paroisse de Glénat.
Jaleyrac . . . . .	La paroisse en partie.
Jou-sous-Montjon . . . . .	La paroisse en partie.
Junhac . . . . .	La paroisse en partie.
Jussac . . . . .	La paroisse en partie.
Labrousse . . . . .	La paroisse en partie.
Laroquevieille . . . . .	Les paroisses de Laroquevieille, Girgols, Saint-Cernin, Saint-Martin-de-Valois en partie.
Loucamp . . . . .	La paroisse en grande partie.
Leynhac . . . . .	La paroisse par moitié environ.
Linars . . . . .	La seigneurie dans Jaleyrac.
Lignerac . . . . .	La paroisse de Pleaux, la ville en partie, les paroisses de Saint-Santin-Cantalès et de Sainte-Eulalie en partie.
Marmanhac . . . . .	La paroisse en partie.
Mauriac (Doyen de) . . . . .	Les paroisses de Mauriac, Arches et Jaleyrac, celles de Chalvignac, Sourniac et le Vigean en partie.

Maurines . . . . .	La paroisse en partie.
Mauers . . . . .	Les paroisses de Mauers, Saint-Antoine et Saint-Étienne, quelques villages dans Alleuze, Andelat, Cezens, Marcolès, Neuvéglise, Paulhaç, Roffiac, Saint-Mamet, Tanavelle et Ussel.
Méallet . . . . .	La paroisse de Fournoulès.
Miremont . . . . .	Les paroisses de Chalvignac et de Jaleyrac en partie, trois villages dans Mauriac et dans Sourniac, sept au Vigean.
Montal . . . . .	La paroisse de Laroquebrou, celles d'Arnac, Ayrens, Pers, Rouffiac, Saint-Gérons, Saint-Victor, Saint-Santin-Cantalès, Siran et Ytraç en partie.
Montlogis . . . . .	La seigneurie dans Ladinhaç.
Montmurat . . . . .	La paroisse.
Montsalvy (Le prévôt de) . . . . .	La paroisse, partie de celles de Junhaç, Ladinhaç, la Capelle-del-Fraisse, la Capelle-en-Vézie, cinq villages dans Marcolès, quatre dans Teissières-les-Bouliès, un dans Leucamp.
Montvert . . . . .	La paroisse.
Mourjou . . . . .	La paroisse.
Naucaze . . . . .	La paroisse de Saint-Julien-de-Toursac en partie.
Neyrestang . . . . .	La seigneurie dans Jussac.
Nieudan . . . . .	La paroisse.
Nozières . . . . .	La paroisse de Jussac, celles de Marmanhaç, Saint-Cermin, Saint-Martin-de-Valois en partie.
Penières . . . . .	La paroisse de Cros-de-Montvert.
Pestels . . . . .	La paroisse de Polminhaç, celle de Vézac en partie.
Peyre (La) . . . . .	La paroisse de Saint-Julien-de-Jordanne, Lascelle en partie.
Pleaux . . . . .	La ville et la paroisse en partie.
Quézac . . . . .	La paroisse.
Reilhaç . . . . .	La paroisse en partie.
Rignac . . . . .	La seigneurie dans Riom-ès-Montagnes.
Roannes . . . . .	Les paroisses de Roannes et de Saint-Mary.
Roumégoux . . . . .	La paroisse.
Rouzières . . . . .	La paroisse en partie.
Saint-Christophe . . . . .	La paroisse en partie.
Saint-Cirgues-de-Jordanne . . . . .	La paroisse.
Saint-Constant . . . . .	La paroisse.
Saint-Étienne-Cantalès . . . . .	La paroisse.
Saint-Étienne-de-Chaumeil . . . . .	La paroisse en partie.
Saint-Ilvide . . . . .	La paroisse en partie.
Saint-Mamet . . . . .	La paroisse.
Saint-Santin-de-Mauers . . . . .	La paroisse.

## JUSTICES LOCALES.

## PAROISSES ET LIEUX QUI EN DÉPENDENT.

Saint-Victor . . . . .	La paroisse.
Sales . . . . .	La paroisse de Vézac en partie.
Salle (La) . . . . .	La paroisse de Ladinhaç en grande partie.
Salvetat (La) . . . . .	La paroisse.
Sansac-de-Marmiesse . . . . .	La paroisse.
Sansac-Veinazès . . . . .	La paroisse en partie.
Sartiges . . . . .	La seigneurie dans Sourniac.
Ségalassière (La) . . . . .	La paroisse.
Trioulou (Le) . . . . .	La paroisse.
Ventalliac . . . . .	La seigneurie dans Sourniac.
Viescamp . . . . .	La paroisse de la Capelle-Viescamp.
Vitrac . . . . .	La paroisse.
Yolet . . . . .	La paroisse en grande partie.
Ytrac . . . . .	La paroisse.

## 4° BAILLIAGE DE SAINT-FLOUR.

## JUSTICES LOCALES.

## PAROISSES ET LIEUX QUI EN DÉPENDENT.

Alleuze . . . . .	La paroisse moins les villages de Chabriol, Noux et Salès.
Anterrieux . . . . .	La paroisse en partie.
Buisson (Le) . . . . .	La seigneurie dans Alleuze.
Celles . . . . .	Six villages dans la paroisse.
Chambon (Le) . . . . .	Les paroisses de Cezens et de Paulhac en partie.
Chapitre de Saint-FLOUR . . . . .	Le village du Meynial dans Paulhac, celui de Peyrelade dans Neuvéglise.
Cheylade . . . . .	La paroisse en partie.
Coltines . . . . .	La paroisse en partie.
Coren . . . . .	La paroisse, celles de Talizat et Tiviers en partie.
Courtines . . . . .	La seigneurie dans les Ternès et Valuégols.
Faverolles . . . . .	La paroisse en partie.
Fressanges . . . . .	La seigneurie dans Neuvéglise.
Gourdièges . . . . .	La paroisse.
Loudières . . . . .	La seigneurie dans Faverolles.
Pierrefort . . . . .	La paroisse.
Récoux . . . . .	Les paroisses de Faverolles, Saint-Just, Saint-Marc en partie.
Rolhac . . . . .	La paroisse en grande partie.
Saillhans (Le) . . . . .	La paroisse d'Andelat, moins le lieu paroissial, celles de Talizat, et Ussel en partie, deux villages dans Valuégols.
Sériers . . . . .	La paroisse en partie.

## JUSTICES LOCALES.

## PAROISSES ET LIEUX QUI EN DÉPENDENT.

Tanavelle . . . . .	La paroisse, moins le lieu paroissial et les villages de Latga-Soutro et de la Rode; dans Roffiac, les villages de Mons, Rivet et le Saillans.
Ternes (Les). . . . .	La paroisse en partie.
Villedieu. . . . .	La paroisse.
Voûte (La). . . . .	La paroisse des Ternes en partie.

## 5° BAILLIAGE DE VIC-EN-CARLADÈS.

## JUSTICES ROYALES.

## PAROISSES ET LIEUX QUI EN DÉPENDENT.

Boisset. . . . .	La paroisse, moins le château et le moulin de Conquans.
Châteauneuf. . . . .	Les paroisses d'Anglards et de Mallet en partie.
Murat . . . . .	Les paroisses de Murat, la Chapelle-d' Magnon, Chastel-sur-Murat; celle de Virargues en petite partie, Albeperre et les Bros dans Bredon.
Thiézac. . . . .	Les paroisses de Thiézac et de Saint-Jacques-des-Blats.
Turlaude . . . . .	Les paroisses de Paulhenc et Védrines-Saint-Loup.
Vic-en-Carladès. . . . .	La paroisse.
Vigouroux . . . . .	Les paroisses de la Capelle-Barrez, Malho, Narnhac et Saint-Martin-sous-Vigouroux.

## JUSTICES LOCALES.

## PAROISSES ET LIEUX QUI EN DÉPENDENT.

Allouze. . . . .	Les villages de Chabriol, Noux et Salès, dans la paroisse.
Anglards . . . . .	La chàtellenie dans Anglards (de Saint-Flour).
Besserette (La). . . . .	La paroisse en partie.
Boisset. . . . .	La paroisse, moins le château et le moulin de Conquans.
Bredon. . . . .	La paroisse de Virargues en faible partie.
Carlat. . . . .	La paroisse de Carlat et quelques chàteaux et villages dans les paroisses voisines.
Carlat (Commanderie). . . . .	La paroisse de Carlat en petite partie, les membres de la commanderie dans Jaleyrac, Saint-Chamant, Saint-Girgues-de-Malbert, Saint-Manet, Saint-Remy (de Salers), Saint-Simon, le Trioulou et le Vigean.
Carrière (La). . . . .	La seigneurie dans le Trioulou.
Caylus. . . . .	La paroisse de Roussy.
Chalinargues . . . . .	La paroisse en partie.
Châteauneuf. . . . .	La paroisse de Lavastrie en partie.
Châteauneuf. . . . .	La paroisse de Saint-Étienne-de-Chaumeil en partie.

JUSTICES LOCALES.

PAROISSES ET LIEUX QUI EN DÉPENDENT.

Chaylar (Le).....	La seigneurie dans Chalinargues.
Combrèlles.....	La seigneurie dans Bredon.
Confolent.....	La seigneurie dans Saint-Clément.
Conros.....	La paroisse d'Arpajon, celles de Prunet, Roannes, Vézac et Vic-en-Carladès en partie.
Cromières.....	La seigneurie dans Raulhac.
Cropières.....	Les paroisses de Badailhac, Jou-sous-Montjou, Pailhérols et Raulhac en partie.
Cros-de-Montamat.....	La paroisse.
Cros-de-Montvert.....	La seigneurie dans la paroisse.
Curières.....	La seigneurie dans Cheylade.
Dienne.....	La paroisse, moins quelques villages.
Farges.....	La seigneurie dans Virargues.
Fonnostre.....	La seigneurie dans Chavagnac.
Jou-sous-Montjou.....	La paroisse en partie.
Junhac.....	La paroisse en partie.
Mallet.....	La paroisse de Méallet et celle de Sarrus en partie.
Marmiesse.....	La paroisse de Sansac-de-Marmiesse.
Messilhac.....	La seigneurie dans Raulhac.
Montamat.....	La paroisse.
Montbrun.....	La seigneurie dans Méallet.
Mourèze.....	La seigneurie dans Saint-Clément.
Muret.....	La seigneurie dans Thiézac.
Paulhac.....	La paroisse en partie.
Penières.....	La seigneurie dans Cros-de-Montvert.
Peschaud (La).....	Les paroisses de Chalinargues, Chavagnac et Virargues en partie.
Polminhac.....	La paroisse en partie.
Puechmourier.....	La seigneurie dans Saint-Clément.
Roque (La).....	La seigneurie dans Saint-Clément.
Roquevieille (La).....	La seigneurie dans Saint-Clément.
Roussière (La).....	La seigneurie dans Saint-Clément.
Saint-Clément.....	La paroisse en partie.
Saint-Étienne-de-Capels.....	La paroisse en partie.
Sansac-Veinazès.....	La paroisse en partie.
Teissières-de-Cornet.....	La paroisse en partie.
Teissières-les-Bouliès.....	La paroisse en partie.
Thiézac.....	Les paroisses de Thiézac et de Saint-Jacques-des-Blats.

6° BAILLIAGE DE MONTPENSIER,  
À AIGUEPERSE.

JUSTICES LOCALES.	PAROISSES ET LIEUX QUI EN DÉPENDENT.
Challet.....	La seigneurie dans Massiac.
Massiac.....	La ville de Massiac et la paroisse en partie, deux villages dans Bonnac.
Vernières.....	Quatre maisons dans Massiac, deux villages dans la Chapelle-Laurent.
Vernols.....	L'église paroissiale.
Vieillespesse.....	La paroisse en partie.

Les lieux qui dépendaient des justices royales ou locales dont nous venons de donner la nomenclature étaient régis soit par le droit écrit, soit par le droit coutumier purement et simplement, ou bien encore moitié ou partie par le droit écrit et par la coutume.

## XI. GRENIERS À SEL.

Il a existé deux greniers à sel, l'un à Saint-Flour, pour les sels du Languedoc, l'autre à Murat, pour ceux de la Guyenne et du Poitou. La rivière d'Alagnon et deux de ses affluents, ainsi que la Jordanne, formaient les limites de ces deux sels.

Philippe de Valois établit, en 1344, le premier impôt connu sur le sel, mais le roi Charles VI, par lettres patentes du 3 mars 1383, affranchit l'Auvergne de cet impôt.

Il fut ensuite rétabli d'après son ancienne assiette. Par suite des réclamations des habitants de la Haute-Auvergne, Charles VII consentit à un accord et, par une ordonnance de 1453, il commua la gabelle de sel en un équivalent fixé à 200 livres et ordonna que les rivières d'Alagnon et de Jordanne serviraient de bornes pour séparer les fermes du sel du Languedoc et celles du sel de Brouage ou du Poitou.

Des exemptions furent cependant accordées à vingt paroisses qui étaient rédimées : Allanche, Bredon, Chalinargues, la Chapelle-Laurent, Chastel-sur-Murat, Chavagnac, Cheylade, Diemme, Landeyrat, Lugarde, Marchastel, Moissac, Murat, Saint-Amandin, Sainte-Anastasie, Saint-Bonnet, Saint-Saturnin, Ségur, Vernols et Virargues. Les limites de ces paroisses ayant été contestées, Louis XIV, par l'article 16 de l'ordonnance des gabelles de 1680, confirma les exemptions accordées, et le Conseil d'État, par arrêt du 26 février 1697, maintint le pays rédimé dans ses privilèges.

Le 21 avril 1705, le roi dut rendre une nouvelle ordonnance, et le 10 juin 1723 de nouvelles lettres patentes concernant la police du commerce du sel furent encore données.

Par suite de la division en pays gabbé ou rédimé, les treize paroisses suivantes de la prévôté de Brioude : Auriac, Blesle, Chanet, Charmensac, Joursac, Laurie, Leyvaux, Molèdes, Molompize, Peyrusse, Saint-Étienne, Saint-Victor et Vèze se trouvèrent rédimées, et celles de la prévôté d'Aurillac, au nombre de vingt-trois, furent comprises dans le pays gabbé : Arpajon, Badailiac, Carlat, Cros, Giou-de-Mamou, Jou-sous-Montjou, Lascelle, Leucamp, Mandailles, Pailhérols, Polminhae, Prunet, Raulhae, Ronesque, Roussy, Saint-Cirgues, Saint-Clément, Saint-Étienne, Saint-Simon, Thiézac, Vézac, Vic-en-Carladès et Yolet.

Un arrêt du 4 septembre 1620 autorisa les treize paroisses de la prévôté de Brioude à user et à se servir indifféremment du sel de Guyenne ou du Poitou.

Précédemment, les habitants de la prévôté de Saint-Flour et ceux des seigneuries d'Apchon, Aubijoux, du Luguët, Mercœur, Montcelles et Charbonnières avaient obtenu la même autorisation de se servir, à leur choix, du sel du Languedoc ou du Brouage.

Cet état de choses s'est maintenu, sauf de légères modifications, jusqu'en 1789.

## XII. ÉLECTIONS ET SUBDÉLÉGATIONS.

Dans l'origine, lorsque les États ou les provinces votaient des subsides, ils chargeaient des personnes choisies par eux et nommées élus, de veiller à l'établissement de l'impôt. Charles VII organisa d'une manière stable les sièges des élus et leur juridiction. Sous son règne la ville de Saint-Flour fut choisie pour siège de l'élection de la Haute-Auvergne. Comme son ressort était très étendu, les élus avaient des lieutenants à Aurillac, Mauriac et Salers.

Par édit du mois de décembre 1629, il fut établi deux nouveaux sièges d'élection, l'un à Aurillac, l'autre à Salers. Ce dernier fut supprimé le 3 avril 1630 et rétabli en 1639. Il fut de nouveau supprimé en 1664 et l'édit qui ordonnait cette suppression créait une élection particulière à Mauriac.

Les élus ne jugeaient qu'en premier ressort, et les appels étaient portés devant la Cour des Aides, à Clermont.

Les élections et les subdélégations qui s'étendaient sur la Haute-Auvergne ont été ainsi réparties jusqu'en 1789.

## ÉLECTIONS.

L'élection d'Aurillac s'étendait sur . . . . .	102 collectes.
L'élection de Mauriac . . . . .	60
L'élection de Saint-Flour . . . . .	105

## SUBDÉLÉGATIONS.

La subdélégation d'Aurillac s'étendait sur . . . . .	102 collectes.
La subdélégation de Mauriac . . . . .	59
La subdélégation de Saint-Flour . . . . .	102
La subdélégation de Murat, sur la paroisse seulement . . . . .	4
La subdélégation de Chaudesaigues, sur la paroisse et la Foraine . . . . .	2

La paroisse de Sélins, quoique renfermée dans l'élection de Mauriac, faisait partie de l'élection de Saint-Flour.

## XIII. ASSEMBLÉES PROVINCIALES.

Par un édit du mois de juin 1787, le roi Louis XVI ordonna la création d'assemblées provinciales pour toutes les provinces de France.

L'Administration de la province d'Auvergne fut alors divisée en trois sortes d'assemblées : une provinciale, une d'élection et une municipale.

L'Assemblée provinciale devait se réunir à Clermont; celle d'élection à son chef-lieu, et enfin les assemblées municipales dans les villes et paroisses qu'elles représentaient.

La Haute-Auvergne fut divisée en trois élections : Aurillac, Mauriac et Saint-Flour, qui se subdivisèrent en arrondissements. Les élections d'Aurillac et de Mauriac comprirent quatre arrondissements, et celle de Saint-Flour, cinq.

## ÉLECTION D'AURILLAC.

Aurillac, Laroquebrou, Maurs et Vic.

## ÉLECTION DE MAURIAC.

Mauriac, Menet, Pleaux et Salers.

## ÉLECTION DE SAINT-FOUR.

Saint-Flour, Chaudesaigues, Murat, Pierrefort et Ruines.



Par décret de l'Assemblée nationale des 9 janvier, 16 et 26 février 1790, la France fut divisée en quatre-vingt-trois départements. Le Cantal fut un des deux formés par la province d'Auvergne.

La Haute-Auvergne comprenait seulement l'étendue des trois premières prévôtés créées en 1319, ou bien celle des trois archiprêtres anciens. On ajouta donc à cette étendue les paroisses suivantes, qui furent distraites de la Basse-Auvergne, pour composer le département du Cantal.

Aurillac.	Condat.	Molèdes.
Beaufieu.	Fournols.	Molompize.
Bonnac.	Lanobre.	Montgreleix.
Celoux.	Laurie.	Pradiers.
Champs.	Leyvaux.	Rageade.
Chanet.	Marcenat.	Saint-Mary-le-Plain.
Chapelle-Laurent (La).	Marchal.	Trénuille-Marchal.
Charmensac.	Massiac.	

Le département du Cantal fut alors constitué dans ses limites actuelles et partagé en quatre districts déterminés par le nombre des citoyens électeurs :

- Aurillac . . . . .	13,900 électeurs.	Murat . . . . .	6,500 électeurs.
Mauriac . . . . .	8,600	Saint-Flour . . . . .	11,800

Ce qui donne pour la totalité des électeurs à cette époque, le nombre de 39,800.

Chacun de ces quatre districts fut ensuite subdivisé en cantons, et chaque canton en collectes, qui prirent le nom de *municipalités*.

Nous donnons le tableau de la réorganisation faite en 1792, car il n'y eut que des modifications peu importantes apportées dans l'organisation du département établie conformément à la loi du 4 mars 1790.

#### XIV. RÉORGANISATION DU DÉPARTEMENT EN 1792.

##### DISTRICT D'AURILLAC.

###### 1° CANTON D'AURILLAC. — 23 municipalités.

Aurillac, Arpajon, Crandelles, Giou-de-Mamou, Jussac, Laroquevieille, Lascelle, Mandailles, Marmaniac, Naucelles, Prunet, Reilhac, Roannes, Saint-Cirgues-de-Jordanne, Saint-Mamet, Saint-Mary, Saint-Paul des Landes, Saint-Simon, Sansac-de-Marmiesse, Teissières-de-Cornet, Vézac, Yolet et Ytrac.

## 2° CANTON DE LAROQUEBROU. — 18 municipalités.

Arnac, Ayrens, Capelle-Viescamp (La), Cros-de-Montvert, Espinadel, Glénat, Laroquebrou, Montvert, Niendan, Omps, Pers, Rouffiac, Roumégoux, Saint-Étienne-Cantalès, Saint-Saury, Saint-Victor, Ségalassière (La) et Siran.

## 3° CANTON DE MAURS. — 17 municipalités.

Boisset, Cayrols, Fournoulès (Le), Leynhac, Maurs, Montmurat, Mourjou, Parlan, Quézac, Rouziers, Saint-Constant, Saint-Étienne-de-Maurs, Saint-Julien-de-Toursac, Saint-Santin-de-Maurs, Salvétat (La), Trioulou (Le) et Vitrac.

## 4° CANTON DE MONTSALVY. — 14 municipalités.

Besserette (La), Calvignet, Capelle-del-Fraisse (La), Capelle-en-Vézie (La), Cassaniouze, Jumbac, Ladinhac, Leucamp, Marcolès, Montsalvy, Sansac-Veinazès, Sénezergues, Teissières-les-Bouliès et Vieillevie.

## 5° CANTON DE SAINT-CERNIN. — 5 municipalités.

Girgols, Saint-Cernin, Saint-Cirgues-de-Malbert, Saint-Martin-de-Valois et Tournemire.

## 6° CANTON DE VIC. — 15 municipalités.

Badailhac, Carlat, Cros-de-Montamat, Jou-sous-Montjou, Labrousse, Pailhérols, Polminhac, Raulhac, Ronèsque, Roussy, Saint-Clément, Saint-Étienne-de-Capels, Saint-Jacques-des-Blats, Thiézac et Vic.

## DISTRICT DE MAURIAC.

## 1° CANTON DE CHAMPS. — 6 municipalités.

Beaulieu, Champs, Lanobre, Marchal, Trémouille-Marchal et Saint-Thomas.

## 2° CANTON DE MAURIAE. — 11 municipalités.

Arches, Auzers, Chalvignac, Drugeac, Jaleyac, Mauriac, Méallet, Moussages, Salins, Sourniac et Vigeau (Le).

## 3° CANTON DE PLEAUX. — 13 municipalités.

Ally, Barriac, Bragéac, Claussenac, Drignac, Escorailles, Loupiac, Pleaux, Saint-Christophe, Sainte-Eulalie, Saint-Martin-Cantalès et Tourniac.

## 4° CANTON DE RIOM-ÈS-MONTAGNES. — 10 municipalités.

Albanies, Apehon, Arbres (Les), Châteauneuf, Colandres, Gane (La), Menet, Riom-ès-Montagnes, Saint-Étienne, Saint-Hippolyte, Selins et Trizac.

## 5° CANTON DE SAIGNES. — 13 municipalités.

Bassignac, Champagnac, Chastel-Marlhac, Madie, Muradès (Le), Saignes, Salsignac, Sauvat, Prodolles, Vebret, Veyrières, Vigean (Le) et Ydes.

## 6° CANTON DE SALERS. — 11 municipalités.

Anglards, Falgoux (Le), Fontanges, Saint-Bonnet, Saint-Chamant, Saint-Paul, Saint-Projet, Saint-Remy, Saint-Martin-Valmeroux, Saint-Vincent et Salers.

## DISTRICT DE MURAT.

## 1° CANTON D'ALLANCHE. — 13 municipalités.

Allanche, Anzat, Chanet, Charmensac, Joursac, Landeyrat, Peyrusse, Pradiers, Sainte-Anastasie, Saint-Saturnin, Vernols et Vèze.

## 2° CANTON DE CONDAT. — 7 municipalités.

Condat, Lugarde, Marcenat, Marchastel, Montgreleix, Saint-Amandin et Saint-Bonnet.

## 3° CANTON DE MURAT. — 12 municipalités.

Bredon, Celles, Chalinargues, Chavagnac, Chapelle-d'Alagnon (La), Chastel-sur-Murat, Cheylade, Dienne, Laveissenet, Murat et Virargnes.

## DISTRICT DE SAINT-FLOUR.

## 1° CANTON DE CHAUDESAIGUES. — 14 municipalités.

Atterrioux, Chaniès, Chandesaignes, Deux-Verges (Les), Espinasse, Jabrun, Lientadès (Le), Magnac, Mallet, Maurines, Saint-Martial, Saint-Remy, Saint-Ureize et Trinitat (La).

## 2° CANTON DE MASSIAC. — 16 municipalités.

Auriac, Bonnac, Chapelle-Laurent (La), Foraine de Massiac (La), Laurie, Leyvaux, Lussaud, Massiac, Molèdes, Molompize, Saint-Étienne-sur-Massiac, Saint-Mary-le-Cros, Saint-Mary-le-Plain, Saint-Poncy, Saint-Victor et Valjouze.

## 3° CANTON DE PIERREFORT. — 12 municipalités.

Brezons, Capelle-Barrès (La), Cezens, Foraine de Pierrefort (La), Gourdièges, Malbo, Narnhac, Oradour, Paulhenc, Pierrefort, Sainte-Marie et Saint-Martin.

4<sup>e</sup> CANTON DE RUINES. — 16 municipalités.

Anglards, Bournoncles, Celoux, Chaliers, Clavières, Faverolles, Foraine de Ruines (La), Lorciers, Morle (Le), Rageade, Ruines, Saint-Just, Saint-Marc, Soulages, Vabres et Védrines-Saint-Loup.

5<sup>e</sup> CANTON DE SAINT-FOUR. — 16 municipalités.

Alleuze, Andelat, Coren, Foraine de Saint-Flour (La), Fournols, Lastic, Mentières, Montchamp, Robiac, Saint-Flour, Talizat, Ternes (Les), Tiviers, Vieillespesse et Villedieu.

6<sup>e</sup> CANTON DE TANAVELLE. — 10 municipalités.

Coltines, Cussac, Lavastrie, Neuvéglise, Paulhac, Sériers, Saint-Maurice, Tanavelle, Ussel et Valuéjols.

On apporta par la suite quelques modifications à cette réorganisation de 1792 : le canton de Condat fut transporté à Marcenat, celui de Tanavelle fut supprimé ainsi que plusieurs municipalités. Tous ces changements ont été indiqués dans le Dictionnaire.

La loi du 28 pluviôse an VIII créa les quatre arrondissements actuels.

## XV. ÉTAT ECCLÉSIASTIQUE AYANT 1789.

La Haute-Auvergne, comme nous l'avons dit au § XII, se composait seulement des archiprêtres de Saint-Flour, Aurillac et Mauriac, et encore ce dernier dépendait-il en partie de la Basse-Auvergne.

Ces archiprêtres étaient évidemment bien antérieurs au XII<sup>e</sup> siècle et leurs circonscriptions avaient été, sans doute, établies d'après d'anciennes divisions territoriales sur lesquelles nous n'avons point de renseignements.

Lorsque le prieuré de Saint-Flour fut érigé en évêché en 1317 par le pape Jean XXII, 295 paroisses environ furent distraites du diocèse de Clermont et réunies à ce nouvel évêché, qui fut divisé en cinq archiprêtres : Saint-Flour, Aurillac, Blesle, Brioude et Langeac.

Le nouvel évêché, suivant la bulle d'érection, devait être en tout conforme aux mœurs, aux statuts et à la manière d'officier qu'avait celui de Clermont, qui conserva toutefois sa priorité de privilèges. L'évêque de Clermont était le premier doyen de la première Aquitaine, celui de Saint-Flour le second doyen.

Ce diocèse relevait de l'archevêché de Bourges sa métropole.

## XVI. DIVISIONS ECCLÉSIASTIQUES DEPUIS LE CONCORDAT.

Le diocèse de Saint-Flour comprend le département du Cantal seulement. Le siège de l'évêché est à Saint-Flour; il est suffragant de l'archevêché de Bourges.

Il renferme 24 cures et 288 succursales.

### ARCHIPRÊTRÉ DE SAINT-FOUR.

#### PREMIER DOYENNÉ DE SAINT-FOUR. — 16 paroisses.

Église de Saint-Vincent de Saint-Flour, Alleuze, Bélinay, Cussac, Fressanges, Lavastrie, Lescure, Neuvéglise, Paulhae, Sériers, Tagenac, Tanavelle, Ternes (Les), Ussel, Valuëjols et Villedieu.

#### DEUXIÈME DOYENNÉ DE SAINT-FOUR. — 15 paroisses.

Église de Sainte-Christine à Saint-Flour, Andelat, Anglards-de-Saint-Flour, Coltines, Coren, Mentières, Montchamp, Rezentières, Roffiac, Saint-Georges, Talizat, Tiviers, Vabres et Vieillespesse.

#### DOYENNÉ DE CHAUDESAIGUES. — 13 paroisses.

Chaudesaigues, Anterrieux, Deux-Verges (Les), Espinasse, Fridefont, Jabrun, Lieutadès (Le), Maurines, Requistat, Saint-Martial, Saint-Remy-de-Chaudesaigues, Saint-Urcize et Trinitat (La).

#### DOYENNÉ DE MASSIAC. — 17 paroisses.

Massiac, Auriac, Bonnac, Chapelle-Laurent (La), Chazeloux, Ferrières-Saint-Mary, Laurie, Leyvaud, Lusclade, Lussaud, Molèdes, Molompize, Saint-Mary-le-Gros, Saint-Poney, Saint-Victor-sur-Massiac et Valjouze.

#### DOYENNÉ DE PIERREFORT. — 14 paroisses.

Pierrefort, Bourguet (Le), Brezons, Capelle-Barrez (La), Cezens, Gourdièges, Malbo, Narnhae, Oradour, Paulhenc, Rueyre (La), Sainte-Marie, Saint-Martin et Vigonroux.

#### DOYENNÉ DE RUINES. — 16 paroisses.

Ruines, Besseire (La), Bournoncles, Celoux, Chaliers, Chazelles, Clavières, Faverolles, Lorcères, Loubresse, Montchanson, Rageade, Saint-Just, Saint-Marc, Soulages et Védrières-Saint-Loup.

### ARCHIPRÊTRÉ D'AURILLAC.

#### PREMIER DOYENNÉ D'AURILLAC. — 13 paroisses.

Église de Saint-Geraud d'Aurillac, Boussac, Gion-de-Mamou, Laroquevieille, Lascelle, Man-

dailles, Marmanhac, Saint-Cirgues-de-Jordanne, Saint-Jean-de-Donnes, Saint-Julien-de-Jordanne, Saint-Simon, Velzic et Yolet.

DEUXIÈME DOYENNÉ D'AURILLAC. — 15 paroisses.

Église de Notre-Dame-des-Neiges, Arpajou, Bex (Le), Grandelles, Jussac, Labrousse, Naucelles, Prunet, Reilhac, Saint-Paul-des-Landes, Sansac, Senilles, Teissières-de-Cornet, Vézac et Ytrac.

DOYENNÉ DE LAROQUEBROU. — 16 paroisses.

Laroquebrou, Alex, Arnac, Ayrens, Balbarie (La), Capelle-Viescamp (La), Cros-de-Montvert, Glénat, Montvert, Nieudan, Rouillac, Saint-Étienne-Cantalès, Saint-Gérons, Saint-Santin-Cantalès, Saint-Victor et Siran.

DOYENNÉ DE MAURS. — 14 paroisses.

Mauris, Boisset, Fournoulès (Le), Leynhac, Montmurat, Mourjou, Quézac, Rouziers, Saint-Antoine, Saint-Constant, Saint-Étienne-de-Mauris, Saint-Julien-de-Toursac, Saint-Santin-de-Mauris et Trioulou (Le).

DOYENNÉ DE MONTSALVY. — 19 paroisses.

Montsalvy, Aubespeyres, Besserette (La), Calvinet, Capelle-en-Vézic (La), Capelle-del-Fraise (La), Cassaniouze, Chourdie (La), Jauhac, Ladinhac, Leucamp, Peyrugue (La), Prat (Le), Roussy, Saint-Projet, Sansac-Veinazès, Sénézergues, Teissières-les-Bouliès et Vieillevie.

DOYENNÉ DE SAINT-GERMIN. — 10 paroisses.

Saint-Germin, Besse, Bountat (La), Freix-Anglards, Girgols, Hôpital (L), Rien (Le), Saint-Cirgues-de-Malbert, Saint-Ilvide et Tournemire.

DOYENNÉ DE SAINT-MAMET. — 13 paroisses.

Saint-Mamet, Cayrols, Marcolès, Omps, Parlan, Peps, Rouméroux, Roannes, Saint-Mary, Saint-Saury, Salvétat (La), Ségalassière (La) et Vitrac.

DOYENNÉ DE VIC-SUR-CÈRE. — 15 paroisses.

Vic-sur-Cère, Badaillac, Barriac, Carlat, Cros-de-Montamat, Jon-sous-Montjou, Pailhérols, Polminhac, Raulhac, Ronesque, Saint-Clément, Saint-Étienne-de-Carlat, Saint-Jacques-des-Blats, Salilhes et Thiézac.

ARCHIPRETRÉ DE MAURIAC.

DOYENNÉ DE MAURIAC. — 12 paroisses.

Mauriac, Arches, Anzers, Chalvignac, Chambres, Drugnac, Jaleyrac, Méallet, Moussages, Salins, Sourmiac et Vigean (Le).

Cantal.

F

## DOYENNÉ DE CHAMPS. — 5 paroisses.

Champs, Beaulieu, Lanobre, Marchal et Trémouille-Marchal.

## DOYENNÉ DE PLEAUX. — 13 paroisses.

Pleaux, Ally, Barriac, Brageac, Chausсенac, Drignac, Enchanet, Escorailles, Loupiac, Saint-Christophe, Sainte-Eulalie, Saint-Martin-Cantalès et Tourniac.

## DOYENNÉ DE RIOM-ÈS-MONTAGNES. — 9 paroisses.

Riom, Apehon, Chassagne (La), Colandres, Menet, Saint-Étienne-de-Riom, Saint-Hippolyte, Trizac et Valette.

## DOYENNÉ DE SAIGNES. — 12 paroisses.

Saignes, Antignac, Bassignac, Champagnac, Chastel-Marlhac, Madic, Monselie (La), Saint-Pierre-du-Peil, Sauvat, Veluret, Veyrières et Ydes.

## DOYENNÉ DE SALERS. — 14 paroisses.

Salers, Anglards-de-Salers, Espinassolles, Falgoux (Le), Fau (Le), Fontanges, Saint-Bonnet-de-Salers, Saint-Chamant, Saint-Martin-Valmeroux, Saint-Paul-de-Salers, Saint-Projet-de-Salers, Saint-Itémy-de-Salers, Saint-Vincent et Vaulmier (Le).

## ARCHIPRÊTRÉ DE MURAT.

## DOYENNÉ DE MURAT. — 19 paroisses.

Murat, Albepierre, Bredon, Celles, Chalinargues, Chapelle-d'Magnon (La), Chastel-sur-Murat, Chavagnac, Cheylade, Claux (Le), Diègne, Fortuniès, Laveissenet, Laveissière, Lavigèrie, Moissac, Mouret, Neussargues et Virargues.

## DOYENNÉ D'ALLASCRE. — 14 paroisses.

Allanche, Charmensac, Feydit (Le), Joursac, Landeyrat, Marchastel, Peyrusse, Pradiers, Recoules, Sainte-Anastasia, Saint-Saturnin, Ségur, Vernols et Vèze.

## DOYENNÉ DE CONDAT. — 1 paroisse.

Condat.

## DOYENNÉ DE MARCENAT. — 7 paroisses.

Marcenat, Chanterelle, Lugarde, Montboudif, Montgreleix, Saint-Amandin et Saint-Bonnet-de-Marcenat.

## XVII. ÉTAT INDIQUANT PAR NATURE DE TERRAIN

## LA SUPERFICIE DU DÉPARTEMENT DU CANTAL.

Terres labourables . . . . .	173,126 hectares.
Prés et montagnes à vacheries. . . . .	227,816
Vignes . . . . .	353
Bois . . . . .	67,907
Châtaigneraies . . . . .	13,030
Vergers, jardins . . . . .	2,663
Mares . . . . .	35
Étangs et lacs . . . . .	219
Landes, bruyères, terres vaines. . . . .	76,679
Chênevières . . . . .	305
Propriétés bâties . . . . .	1,504
Propriétés non imposables. . . . .	14,132
	<hr/>
Superficie totale du département. . . . .	577,769

## XVIII. TABLEAU DE LA DIVISION ACTUELLE

## DU DÉPARTEMENT DU CANTAL.

## DÉNOMBREMENT DE L'ANNÉE 1886.

## ARRONDISSEMENT D'AURILLAC.

(Superficie : 194,232 myriares; 8 cantons, 95 communes, 92,722 habitants.)

## CANTON NORD D'AURILLAC.

(11 communes, 13,306 habitants.)

Aurillac (nord), Giou-de-Mamon, Laroquevieille, Lascelle, Mandailles, Marmanhac, Saint-Cirques-de-Jordanne, Saint-Julien-de-Jordanne, Saint-Simon, Velzic et Yolet.

## CANTON SUD D'AURILLAC.

(13 communes, 19,934 habitants.)

Aurillac (sud), Arpajon, Crandolles, Jussac, Labrousse, Naucelles, Prunet, Reilhac, Sansac-de-Marmiesse, Saint-Paul-des-Landes, Teissières-de-Cornet, Vézac et Ytrac.



## INTRODUCTION.

## CANTON DE LAROQUEBROU.

(14 communes, 10,824 habitants.)

Arnac, Ayrens, Capelle-Viescamp (La), Gros-de-Montvert, Glénat, Laroquebrou, Montvert, Nioudan, Rouffiac, Saint-Étienne-Cantalès, Saint-Gerons, Saint-Santin-Cantalès, Saint-Victor et Siran.

## CANTON DE MAURS.

(14 communes, 12,371 habitants.)

Boisset, Fournoulès, Leynhac, Maurs, Montmurat, Mourjou, Quézac, Rouziers, Saint-Antoine, Saint-Constant, Saint-Étienne-de-Maurs, Saint-Julien-de-Toursac, Saint-Santin-de-Maurs et Trioulou (Le).

## CANTON DE MONTSALVY.

(15 communes, 10,047 habitants.)

Calvinet, Capelle-del-Fraisse (La), Capelle-en-Vézie (La), Cassaniouze, Junhac, Labesserette, Ladinhac, Leucamp, Montsalvy, Peyrugue (La), Roussy, Sansac-Veinazès, Sénézergues, Teissières-les-Bouliès et Vieillevie.

## CANTON DE SAINT-CERMIN.

(6 communes, 6,724 habitants.)

Freix-Anglards, Girgols, Saint-Cernin, Saint-Cirgues-de-Malbert, Saint-Ilvide et Tournemire.

## CANTON DE SAINT-MAMET-LA-SALVETAT.

(11 communes, 8,941 habitants.)

Cayrols, Marcolès, Omps, Parlan, Pers, Roannes-Saint-Mary, Rounégoux, Saint-Mamet-la-Salvetat, Saint-Saury, Ségalassière (La), Vitrac.

## CANTON DE VIC-SUR-CÈRE.

(12 communes, 10,575 habitants.)

Badailiac, Carlat, Gros-de-Ronesque, Jou-sous-Montjou, Pailhérols, Polminhac, Rauthac, Saint-Clément, Saint-Étienne-de-Carlat, Saint-Jacques-des-Blats, Thiézac et Vic-sur-Cère.

## ARRONDISSEMENT DE MAURIAC.

(Superficie : 128,121 myriares : 6 cantons, 61 communes, 61,137 habitants.)

## CANTON DE CHAMPS.

(5 communes, 5,120 habitants.)

Beudieu, Champs, Lanobre, Marchal et Trémouille.

## INTRODUCTION.

XLV

### CANTON DE MAURIAC.

(11 communes, 12,958 habitants.)

Arches, Auzers, Chalvignac, Drugeac, Jaleyrac, Mauriac, Méallet, Moussages, Salins, Sourniac et Vigean (Le).

### CANTON DE PLEAUX.

(13 communes, 10,779 habitants.)

Ally, Barriac, Brageac, Chaussenac, Drignac, Escorailles, Loupiac, Pleaux, Saint-Christophe, Sainte-Eulalie, Saint-Martin-Cantalès et Tourniac.

### CANTON DE RIOM-ÈS-MONTAGNES.

(8 communes, 10,613 habitants.)

Apchon, Colandres, Menet, Riom-ès-Montagnes, Saint-Étienne-de-Riom, Saint-Hippolyte, Trizac et Valette.

### CANTON DE SAIGNES.

(12 communes, 10,196 habitants.)

Antignac, Bassignac, Champagnac, Chastel-Marlhac, Madic, Monselie (La), Saignes, Saint-Pierre-du-Peil, Sauvat, Vebret, Veyrières et Ydes.

### CANTON DE SALERS.

(13 communes, 11,471 habitants.)

Anglards-de-Salers, Falgoux (Le), Fau (Le), Fontanges, Saint-Bonnet-de-Salers, Saint-Chamant, Saint-Martin-Valmeroux, Saint-Paul-de-Salers, Saint-Projet, Saint-Remy-de-Salers, Saint-Vincent, Salers et Vaulmier (Le).

## ARRONDISSEMENT DE MURAT.

(Superficie : 85,327 myriares; 3 cantons, 36 communes, 34,440 habitants.)

### CANTON D'ALLANCHE.

(12 communes, 9,407 habitants.)

Allanche, Chanet, Charmensac, Joursac, Landeyrat, Peyrusse, Pradiers, Sainte-Anastasie, Saint-Saturnin, Ségur, Vernols et Vèze.

### CANTON DE MARCENAT.

(9 communes, 11,009 habitants.)

Chanterelle, Condat, Lugarde, Marcenat, Marchastel, Montboudif, Montgreleix, Saint-Amandin et Saint-Bonnet-de-Marcenat.

### CANTON DE MURAT.

(15 communes, 14,024 habitants.)

Bredon, Celles, Chalinargues, Chapelle-d'Alagnon (La), Chastel-sur-Murat, Chavagnac, Cheylade, Claux (Le), Dienne, Laveissenet, Laveissière, Lavigerie, Murat, Neussargues et Virargues.

## ARRONDISSEMENT DE SAINT-FLOUR.

(Superficie : 166,353 myriares; 6 cantons, 75 communes, 53,443 habitants.)

## CANTON DE CHAUDESAIGUES.

(12 communes, 6,855 habitants.)

Anterrieux, Chaudesaignes. Deux-Verges (Les), Espinasse, Jabrun, Lieutadès, Maurines, Saint-Martial, Saint-Remy-de-Chaudesaignes, Saint-Urcize, Sarrus et Trinitat (La).

## CANTON DE MASSIAC.

(13 communes, 9,362 habitants.)

Auriac, Bonnac, Chapelle-Laurent (La), Ferrières-Saint-Mary, Laurie, Leyvaux, Massiac, Molèdes, Molompize, Saint-Mary-Je-Plain, Saint-Poncy et Valjouze.

## CANTON DE PIERREFORT.

(11 communes, 7,720 habitants.)

Brezons, Capelle-Barrez (La), Cezens, Gourdièges, Malbo, Narnhac, Oradour, Paulhenc, Pierrefort, Sainte-Marie et Saint-Martin-sous-Vigouroux.

## CANTON DE RUINES.

(14 communes, 7,210 habitants.)

Bournoncles, Celoux, Chaliers, Chazelles, Glavières, Faverolles, Lorcières, Loubresse, Ragoade, Ruines, Saint-Just, Saint-Mare, Soulages et Védrières-Saint-Loup.

## CANTON NORD DE SAINT-FLOUR.

(15 communes, 10,240 habitants.)

Andelat, Anglards-de-Saint-Flour, Coltines, Coren, Lastic, Mentières, Montchamp, Rezentières, Rolliac, Saint-Flour (nord), Saint-Georges, Talizat, Tiviers, Vabres et Vieillespesse.

## CANTON SUD DE SAINT-FLOUR.

(12 communes, 12,056 habitants.)

Allenze, Cussac, Lavastrie, Neuvéglise, Paulhac, Saint-Flour (sud), Sériers, Tauavelle, Ternès (Les), Hssel, Valuéjols et Villedien.

## LISTE ALPHABÉTIQUE

## DES SOURCES

OÙ L'ON A PUISÉ LES RENSEIGNEMENTS CONTENUS DANS CE DICTIONNAIRE.

## I. — COLLECTIONS ET FONDS MANUSCRITS.

- Accord entre Amauri de Montal et les manans et habitants de la baronnie de Laroquebrou*, 1486. — Communication de M. Destanno de Bernis, d'Aurillac.
- Alleret (Baronnie d')*. Terrier de 1783 à 1784. — Arch. du Cantal. — Terrier de 1783; communication de M. le marquis de Saint-Poncey.
- Andrieu*, notaire à Saint-Flour, minutes de 1594 à 1597. — Arch. du Cantal.
- Anteruelle (Seigneurie d')*. Terriers réunis en un seul cahier de 1289, 1478 et xvii<sup>e</sup> s. — Liève confinée du xvii<sup>e</sup> s. — Arch. du Cantal.
- Apehon (Marquisat d')*. Terrier de 1512 à 1543 avec table de 1719. — Étude de M<sup>e</sup> Lescure, n<sup>o</sup> à Sallers.
- Archives départementales du Cantal*. — A la préfecture.
- Archives municipales d'Aurillac*. — A la mairie.
- Archives municipales des communes de*: Cassaniouze, Glénat, Jussac, Laroquebrou, Polminhae, Naucelles, Saint-Paul-des-Laudes, Saint-Santin-de-Maurs, Thiézac, Trizac, Vic-sur-Cère. — Aux mairies.
- Archives municipales de Saint-Flour*. Pièces de 1249 à 1764. — A la mairie.
- Artense (Liève du quartier d')*. — Voir *Coudat et Artense*.
- Assis-généraux tenues à Brezous par la cour royale de Murat*, 1636; — à Cézens, de 1623 à 1633. — Greffe du trib. civ. de Murat.
- Aurillac (Consulat d')*. Terrier de 1528 à 1553. — Communication de M<sup>e</sup> Delzons, avocat à Aurillac.
- Aurillac (Église N.-D.)*. Terriers de 1579 et 1642. — Communication de M<sup>e</sup> Delzons, avocat à Aurillac.
- Aurillac (Église N.-D.)*. *Obituaire*. Livre de 1408 à 1465. — Arch. mun. d'Aurillac.
- Avoise (Baronnie d')*. Terrier de 1526. — Arch. du Cantal.
- Auvergne (Duchesse d')*. Terrier de 1504. — Arch. du Cantal.
- Auzillac et Mous (Seigneuries)*. Terrier de 1457. — Arch. du Cantal.
- Avenaux (Baronnie d')*. Terriers des seign. d'Avenaux, Coussargues, Fournols et Andelat de 1610. — Arch. du Cantal.
- Aveu au Roy par Jean de Pestels*, du 15 janvier 1610. — Communication de M. Bounefons, ancien président du trib. civ. d'Aurillac.
- Aveu et dénombrement au Roi par G. de la Croix de Gastries, comte de Charles et de Saignes*, 1783. — Arch. du chât. d'Auzers.
- Bailliage d'Andelat (Registres des insinuations du)*, de 1665 à 1672. — Arch. du Cantal.
- Bailliage de Saint-Flour (Registre des insinuations du)*, de 1596 à 1678. — Greffe du trib. civ. de Saint-Flour.
- Bailliage de Siders (Registres des insinuations du)*, de 1655 à 1665. — Greffe du trib. civ. de Mauriac.
- Barret (Seigneurie de)*, liève confinée de 1655. — Arch. du Cantal.
- Beauclair (Baronnie de)*. Terrier de 1717. — Étude de M<sup>e</sup> Delpeut, avoué à Mauriac.
- Bégoules (Seigneurie de)*. Terrier de 1690. — Communication de M. Berthuy, instituteur à Saint-Mary-le-Plain.
- Blats (Chapellenie des)*. Acte de fondation de 1378. Vidimus de 1658. Terriers de 1573 et 1670. — Arch. du Cantal.
- Liève confinée de 1676. — Cabinet de M. Amé, architecte à Clermont-Ferrand.
- Boissonnade*, notaire à Montsalvy, minutes de 1564. — Étude de M<sup>e</sup> Martin, n<sup>o</sup> à Montsalvy.
- Bonnac (Prévôté de)*. Terrier de 1771. — Arch. du chât. de Bonnac.
- Boynes*, notaire à Montsalvy, minutes de 1548 à 1552. — Étude de M<sup>e</sup> Martin, n<sup>o</sup> à Montsalvy.
- Bredon (Prévôté de)*. Terriers du xv<sup>e</sup> s<sup>e</sup>, 1527, 1575 et 1664. Liève de 1740. — Arch. du Cantal.
- Bressauges (Seigneurie de)*. Terriers de 1542, 1591 et 1594. — Arch. du Cantal.
- Bressolles (Seigneurie de)*. Terrier de la fin du xvii<sup>e</sup> s. — Arch. du Cantal.
- Brezous (Baronnie de)*. Terrier de 1670. — Arch. du Cantal.

- Bros* (*Châtellenie des*). Terrier de 1680. — Arch. du Cantal.
- Broussette* (*Châtellenie de la*). Terrier de 1773. — Communication de M. le baron Delzons.
- Cadastré (Ancien) ou arpentements des biens-fonds des paroisses de : Arpajou, 1739 à 1745, à la mairie. — Boisset, 1745 à 1753, à la mairie. — Cassanionze, 1740 à 1749, à la mairie. — Grandelles, 1741 à 1768, à la mairie. — Gioo-de-Mamou, 1740 à 1749, à la mairie. — Glénat, 1750, à la mairie. — Jumihae, 1749, à la mairie. — Ladinhac, 1750, à la mairie. — Maurs, 1742 à 1774, à la mairie. — Montsalvy, 1749, arch. dép. — Parlan, 1748, arch. dép. — Polminhae, 1750, à la mairie. — Roussy, 1750, arch. dép. — Saint-Cernin, 1744 à 1768, à la mairie. — Saint-Constant, 1746 à 1762, à la mairie. — Saint-Mamet, 1739 à 1749, à la mairie. — Saint-Santin-Cantalès, 1742 à 1744, à la mairie. — Saint-Santin-de-Maurs, 1749, à la mairie. — Teissières-les-Bouliès, 1750, arch. dép. — Thiézac, 1746, à la mairie. — Vic-en-Carladès, 1769, à la mairie. — Virac, 1739 à 1741, à la mairie.
- Cabinet* (*Baronnie de*). Terrier de 1670. — Étude de M<sup>e</sup> Darsses, n<sup>o</sup> à Calvinet. Liève de 1786. — Arch. du Cantal.
- Carlat* (*Commanderie de*). Terrier de 1476. — Arch. du Cantal. Terriers de 1695 à 1696, 1735 à 1736. — Communication de M. Rengade, juge à Aurillac.
- Cassanionze* (*Seigneurie de*). Terrier 1414 à 1432. — Arch. mun. de Cassanionze.
- Carade* (*Seigneurie de la*). Terrier de 1673. — Communication de M. l'abbé Delmas, curé de Vic-sur-Cère.
- Caylus* (*Comté de*). Terrier de 1535. — Cabinet de M. Amé, architecte à Clermont-Ferrand.
- Celles* (*Commanderie de*). — Terriers de 1581 et de 1644. Lièves de 1581, 1615, 1704 et 1722. — Arch. du Cantal. Terriers de 1581, 1690 à 1700. — Arch. mun. de Colles.
- Chaliers* (*Baronnie de*). Terrier de la fin du xv<sup>e</sup> s. — Arch. du Cantal.
- Chalvignac*, notaire à Trizac, anciennes minutes de 1637 à 1758.
- Chanbeul* (*Seigneurie de*). Terriers du xv<sup>e</sup> s., de 1490 et de 1569. — Arch. du Cantal.
- Chambou* (*Seigneurie du*). Liève de 1612. — Arch. du Cantal.
- Charbonnel* (*Noble homme François*). Terrier de 1509. — Arch. du Cantal.
- Charte dite de Clovis* (*Copie de la*), xi<sup>e</sup> s. — Bréquigny, *Diplomata charta*, I, 6, n. 3.
- Chaunagnac* (*Marquisat de*). Terrier de 1451. — Arch. du Cantal.
- Cheylade* (*Vicomté de*). Terriers de 1514 et 1539. Vente de la terre de Cheylade, 1592. — Arch. du Cantal.
- Cheylane* (*Vicomté de*). Terrier de 1605. Liève de 1594. — Arch. du Cantal.
- Circumscriptions paroissiales*, au 31 décembre 1843. — Arch. du Cantal.
- Cluzels* (*Seigneurie des*). Terrier de 1518. — Arch. du Cantal.
- Coffinhal* (*Seigneurie de*). Terrier de 1427 à 1545. — Étude de M<sup>e</sup> Martin, n<sup>o</sup> à Montsalvy.
- Collines* (*Prieuré de*). Terrier de 1652. — Arch. du Cantal.
- Combrelles* (*Seigneurie de*). Terrier de 1500. Lièves de 1603 et du xv<sup>e</sup> s. — Arch. du Cantal.
- Commanderies de la Basse et Haute-Auvergne* (*Table des*), 7 vol. grand in-4<sup>o</sup>. — Arch. du Puy-de-Dôme.
- Comptes rendus au doyen de Mauriac*, de 1505 et 1515. — Arch. mun. de Mauriac.
- Condat et Artense* (*Quartiers de*). Lièves de 1658 et 1725. — Arch. du Cantal.
- Cour royale de Murat* (*Registre des insinuations de la*), de 1622 à 1625. — Greffe du trib. civ. de Murat. De 1665 à 1682. — Arch. du Cantal.
- Cussac* (*Seigneurie de*). Terrier de 1502 à 1505. — Communication de la fam. Perrier de Mauriac.
- Danty*, notaire à Murat, minutes de 1606 à 1665. — Étude de M<sup>e</sup> Combarel, n<sup>o</sup> à Murat.
- Destaing, Jean*, notaire à Marcolès, minutes de 1537 à 1599. — Communication de M. l'abbé Delmas, curé de Vic-sur-Cère.
- Dieme* (*Comté de*). Contrat de mariage de Louis de Dieme en 1412. — Terriers de 1551, 1600 et 1618. — Lièves de 1348, 1489, 1618 et 1667. — Arch. du Cantal.
- Dunus*, notaire à Polminhae, minutes de 1637 à 1644. — Communication de M. Lacassagne, greffier de paix à Aurillac.
- Échange par Jean de Montal et Antoine de Puzols*, 1403. — Communication de M. Destanne de Bernis.
- Enquête sur les droits des seigneurs de Montal*, 1449. — Communication de M. Destanne de Bernis, d'Aurillac.
- Escalmels* (*Prieuré d'*). Terrier de 1550 à 1551. — Mairie de Saint-Paul-des-Landes.
- État des rivières du Cantal*, 1837. — A la préfecture du Cantal.
- États civils antérieurs à 1789*. — Dans une grande partie des communes, à la mairie.
- États de sections de toutes les communes du département du Cantal*. — A la direction des contributions directes.
- État statistique des cours d'eau du Cantal*, 1879. — A la préfecture du Cantal.
- Farges* (*Vicomté de*). Terriers de 1446, 1491 à 1492, 1552, 1675 et 1686. — Lièves de 1617, 1683 et 1707. — Arch. du Cantal.
- Feyrieux* (*Abbaye de*). Terriers de 1650, 1654 et xvii<sup>e</sup> s. — Liève confiner du xvi<sup>e</sup> s. — Lièves de 1561 et 1720. — Arch. du Cantal.
- Fer* (*Seigneurie du*). Terrier de 1542. — Lièves de 1542 à 1737. — Arch. du Cantal.
- Feydit* (*Baronnie du*). Terriers de 1471, 1515 à 1517. — Lièves de 1521, 1591 à 1592. — Confins de la terre et baronnie du Feydit, xvi<sup>e</sup> s. — Arch. du Cantal.
- Fraivor* (*Seigneurie de*). Terrier de 1594 à 1595. — Arch. du Cantal.
- Frogéac*, notaire à Laroquebrou, minutes de 1668. — Étude de M<sup>e</sup> Laverrier, n<sup>o</sup> à Laroquebrou.
- Froquièreux*, notaire à Baulhac, minutes de 1642 à 1646. — Étude de M<sup>e</sup> Pagès, n<sup>o</sup> à Vic-sur-Cère.
- Garde-Roussillon* (*Commanderie de la*).

- Terriers de 1508, 1662, 1686 et 1730. — Arch. du Puy-de-Dôme.
- Gouttes (Fief de las)*. Terrier de 1771. — Arch. du Cantal.
- Grand livre de l'Hôtel-Dieu de Salers*, de 1591 à 1693. — Arch. mun. de Salers.
- Grault (Seigneurie de)*, membre de l'abbaye d'Obazine (Corrèze). — Terrier de 1585. — Arch. du Cantal.
- Gros*, notaire à Saint-Martin-Valmeroux, minutes de 1637 à 1691. — Étude de M. Rivière, n° à Salers.
- Guy de Vayssiègre*, notaire à Montsalvy, minutes de 1548 à 1550. — Table de ces minutes de 1767. — Étude de M. Martin, n° à Montsalvy.
- Hommage au Roy par les prestres de Polminhac*, de 1609. — Communication de M. Trainier, ancien adjoint au maire de Polminhac.
- Hommages aux évêques de Clermont*, de 1206 à 1506. — Arch. du Puy-de-Dôme.
- Hommages aux seigneurs de Montal*, de 1322 à 1403. — Communication de M. Destanne de Bernis.
- Hôpital d'Aurillac*. Pièces diverses. — Arch. de cet hôpital.
- Hôpital de la Trinité d'Aurillac*, donation, 1435. — Arch. de l'hôpital d'Aurillac.
- Inventaire des archives de la maison d'Humières d'Escorailles*, 1778. — Communication de la fam. Perrier de Mauriac.
- Inventaire des biens de l'hôpital de Laroquebrou*, 1750. — Arch. mun. de Laroquebrou.
- Inventaire des titres de la cure de Jussac*, de 1622 à 1642. — Arch. mun. de Jussac.
- Inventaire des titres de l'église collégiale de Notre-Dame de Murat*, de 1559. — Arch. du Cantal.
- Inventaire des titres du consulat de la ville d'Aurillac*, de 1517 à 1525. — Arch. mun. d'Aurillac.
- Inventaire général des titres de l'hôpital d'Aurillac*, de 1693 et 1747. — Arch. de l'hôpital d'Aurillac.
- Investitions de l'hôpital de la Trinité d'Aurillac*, de 1349, 1466 et 1528. — Arch. de l'hôpital d'Aurillac.
- La Lambie (De)*, papiers et titres de cette famille.
- Lanusse*, notaire à Murat, minutes de 1559. — Étude de M. Contarel, n° à Murat.
- Lascombes*, notaire à Saint-Ilhde, minutes de 1586 à 1597. — Étude de M. Chapelle, n° à Saint-Ilhde.
- Liber vitulus*. Livre du chapitre de l'église collégiale de Notre-Dame de Saint-Flour, de 1400 à 1512. — Arch. mun. d'Aurillac.
- Lières*. — Voyez au nom de lieu ou de personne.
- Lignonès (Comte de)*. Terrier de 1624. — Étude de M. X. . . n° à Saint-Flour, aujourd'hui supprimée (fam. de Lignonès).
- Livre des achats d'Anthoine de Nancize, seigneur de Cayrols et prieur dudict lieu*, de 1565 à 1590. — Arch. mun. d'Aurillac.
- Loubeyrargus (Commanderie de)*. Terriers de 1508, 1661 à 1663, 1687. — Arch. du Puy-de-Dôme.
- Terrier de 1644. — Arch. du Cantal.
- Loulières (Seigneurie de)*. Terrier de 1607. — Arch. du Cantal.
- Maillargues (Seigneurie de)*. Terrier de 1508. — Arch. du Cantal.
- Mallet, Châtavaucuf et Anglards (Mauvements de)*. Terrier de 1493 à 1494. — Arch. du Cantal.
- Marandul*, n° à Thimières, minutes de 1789 à 1790. — Étude de M. Laurent, n° à Bort.
- Marcoles (Prieuré de)*. Terrier de 1437. — Communication de M. Delmas, curé de Vie-sur-Cère.
- Terrier de 1694. — Communication de M. Rengade, juge à Aurillac.
- Marlogne (Marquisat de)*. Fragments d'un terrier de 1457. — Lièves de 1702, 1755 et 1771. — Arch. du Cantal.
- Marvaud (Quartier de)*. Lièves du XVI<sup>e</sup> s., de 1658 et 1755. — Arch. du Cantal.
- Massiac (Cure de)*. Pièces de 1200 à 1600. — Arch. de la cure.
- Mauriac (Monsièrède)*. Liève de 1381. — Terriers de 1473 à 1475, 1680. — Arch. mun. de Mauriac.
- Mauris (Seigneurie de)*. Terrier de 1510 à 1511. — Arch. du Puy-de-Dôme.
- Menet (Prieuré de)*. Dénombrement de 1783. — Arch. du chât. d'Auzers.
- Miremont (Seigneurie de)*. Terrier de 1519. — Communication de M. Robert, avocat à Mauriac.
- Molompize (Prieuré de)*. Liève confinée de 1559. — Arch. du Cantal.
- Montchamp (Commanderie de)*. Terriers de 1508, 1629 à 1633, 1661 à 1668. — Arch. du Puy-de-Dôme.
- Reconnaisances de 1348. — Terriers de 1730 et 1762. — Arch. du Cantal.
- Montsalvy (Abbaye de)*. Liève de 1724. — Étude de M. Martin, n° à Montsalvy.
- Murat (Collégiale de Notre-Dame de)*. Terriers de 1518, 1542 et 1591. — Arch. du Cantal.
- Murat (Prieuré du château de)*. Terrier du XVI<sup>e</sup> s. — Arch. du Cantal.
- Murat (Vicoué de)*. Terriers de la v<sup>te</sup> de 1535 à 1536. — Liève confinée de 1580. — Lièves de 1585, 1617, 1624, 1637 et 1769. — Terrier du Roi, XVII<sup>e</sup> s. — Arch. du Cantal.
- Murat (Ville de)*. Terrier de 1680. — Arch. mun. de Murat.
- Murat-la-Babe (Baronnie de)*. Terriers de 1560 à 1562, 1637 à 1638. — Arch. du chât. d'Auzers.
- Nommée au Roy par dame Gabrielle de Foix, comtesse douairière d'Apcher, dame de Mardogne, Lastic, Montsac, Lanobre*, de 1635. — Arch. du Cantal.
- Nommées au seigneur de Charlus et de Moufort*, en 1230 et 1582. — Arch. mun. de Mauriac.
- Nommées et denombrements rendus en faveur de monseigneur le prince de Monaco, par les vassaux de son comte de Carladès*, de 1668 à 1673, deux volumes in-f°. — Arch. du Cantal.
- Vozières (Châtellenie de)*. Terrier de 1552. — Communication de M. le baron Delzous, d'Aurillac.
- Nabieuz (Seigneurie de)*. Terrier de 1613. — Étude de M. X. . . n° à Saint-Flour, aujourd'hui supprimée (fam. de Lignonès).
- Papiers de la famille de Montal*. — Communication de M. Destanne de Bernis.
- Partage entre Guillot et Louis de Dicneu*, en 1447. — Arch. du Cantal.
- Pièces diverses de toutes dates*. Collections de MM. Amé, architecte à Clermont-Ferrand; — Bartholmeuf,

- propriétaire à Bonnac; — B rthuy, instituteur à Saint-Mary-le-Plain; — Bounefons, ancien président du trib. civ. d'Aurillac; — Delmas, curé-doyen de Vic-sur-Cère; — Destanne de Bernis, propriétaire à Aurillac; — Lacassagne, greffier de paix à Aurillac.
- Plan cadastral de la ville de Saint-Flour.* — A la mairie.
- Plan de la baronnie de Saint-Mary-le-Plain.* — Communication de M. Berthuy, instituteur à Saint-Mary-le-Plain.
- Plan de la ville d'Aurillac.* — A la mairie.
- Plans cadastraux de toutes les communes du département.* — A la direction des contributions directes.
- Pobinchar (Seigneurie de).* Terrier de 1580 à 1584. — Communication de M. Prax, juge de paix à Aurillac.
- Poul et Bageaux (Châtellenies de).* Liève confiné de 1636 à 1637. — Cabinet de M. E. Amé, architecte à Clermont-Ferrand.
- Pouzols (Seigneurie de).* Lièves de 1600, 1626 et 1684. — Arch. du Cantal.
- Procès au doyen d'Aurillac, par le seigneur du Cleuz (vidimus, en 1756, de chartes de 1338 et 1474).* — Arch. mun. de Naucelles.
- Procès au seigneur de Dieu par ses tenants, en 1441.* — Arch. du Cantal.
- Procès-verbal concernant les murs et les fossés de la ville d'Aurillac, de 1684.* — Communication de M. le baron Delzons.
- Recensement de la population de la ville d'Aurillac, en 1793.* — Arch. mun. d'Aurillac.
- Recette des cens de la vicomté de Dieu, en 1778.* — Arch. du Cantal.
- Reconnaissance à dame Jehanne de Balzac, de 1347.* — Arch. de l'hôpital d'Aurillac.
- à Guillaume de Podis, de 1339. — Étude de M. Martin, n° à Montsalvy.
- à l'abbesse du monastère de Saint-Jean-du-Bois, de 1456. — Arch. mun. de Glénat.
- à la maison de Clarières, de 1595. — Arch. de l'hôpital d'Aurillac.
- à Louis de Bressolles, hôtelier du monastère de Saint-Geraud, de 1540.
- Arch. mun. de Saint-Paul-des-Landes.
- Reconnaissance à noble homme Jehan de Montanat, de 1485.* — Communication de M. Trainier, ancien adjoint au maire de Polminhac.
- au baron de Cabinet, de 1323. — Communication de M. Bonnefons, ancien président du trib. civ. d'Aurillac.
- au curé de l'hôpital de la Trinité d'Aurillac, pièces de 1336 à 1600. — Arch. de l'hôpital d'Aurillac.
- au doyen de Mauriac, pièces de 1240 à 1561. — Arch. mun. de Mauriac.
- au prieur de Saint-Constant, du xvii<sup>e</sup> s. — Communication de M. Lacassagne, greffier de paix à Aurillac.
- au roy par les consuls d'Allepierre, de 1598. — Arch. du Cantal.
- au roy par les habitants d'Allepierre, de 1598. — Arch. du Cantal.
- au seigneur de Montmurat, en 1740. — Communication de M. Lacassagne.
- au seigneur de Murat-la-Babe, de 1401. — Arch. mun. de Mauriac.
- aux prêtres de Naucelles, pièces de 1564 à 1588. — Arch. mun. de Naucelles.
- aux seigneurs de Montal, pièces de 1265 à 1489. — Communication de M. Destannes de Bernis.
- de Bertrand d'Abusson, à l'hôpital d'Aurillac, de 1330. — Arch. de l'hôpital d'Aurillac.
- Rentes dues au monastère de Mauriac, de 1639.* — Arch. mun. de Mauriac.
- Rion-ès-Montagnes (Seigneurie de).* Terrier de 1506. — Arch. du Cantal.
- Rochefort (Prieuré de).* Terrier de 1556 à 1558. — Communication de M. Chevalier, propriétaire à la Bessière, c<sup>te</sup> de Bonnac.
- Saignes (Comté de).* Terrier de 1441. — Arch. du Cantal.
- Sailhaus (Marquisat du).* Terrier de 1654. — Arch. du Cantal.
- Saint-Angeau (Baronnie de).* Liève de 1780. — Arch. du Cantal.
- Saint-Christophe (Baronnie de).* Terriers de 1564 à 1473 et de 1566 à 1567. — Arch. mun. de Mauriac.
- Saint-Flour (Chapitre Notre-Dame de).* Terrier du xvii<sup>e</sup> s. — Arch. du Cantal.
- Saint-Geraud d'Aurillac (Abbaye de).* Bulle de secularisation de cette abbaye de 1561 (vidimus de 1576). — Communication de M. le baron Delzons.
- Terrier de la Célérierie unie à la mense du chapitre, de 1692. — Communication de M<sup>re</sup> Bouange, évêque d'Autun.
- Liève de 1673. — Cabinet de M. É. Amé, architecte à Clermont-Ferrand.
- Saint-Projet (Monastère de).* Terrier de 1760. — Arch. du Cantal.
- Saint-Vincent (Prieuré de).* Lièves de 1322 et 1589. — Arch. mun. de Mauriac.
- Sarrauste (Jean), notaire à Laroquebrou, minutes de 1626 à 1669.* — Étude de M. Lavériel, n° à Laroquebrou.
- Séjour (Prieuré de).* Terrier de 1629. — Communication de M. Berthuy, instituteur à Saint-Mary-le-Plain.
- Sépouse (Le fief de la).* Terrier de 1732. — Communication de M. Robert, avocat à Mauriac.
- Serières (Seigneurie de).* — Terrier de 1618. — Arch. du Cantal.
- Soubrevèze (Seigneurie de).* Terrier de 1578. — Lièves de 1601, 1618, 1622, 1678 et 1744. — Arch. du Cantal.
- Teissières de Cornet (Prieuré de).* Terrier de 1772. — Communication de M. Rengade, juge à Aurillac.
- Tempel, membre de la commanderie de Celles.* Terriers de 1558. — Liève confinée de 1518. — Liève de 1558. — Arch. du Cantal.
- Ternes (Baronnie de).* Terrier de 1636. — Étude de M. X. . . . n° à Saint-Flour, aujourd'hui supprimée (fam. de Ligonnières).
- Testaments de Bertrand de Montal, de 1275; — de Gerard de Montal, de 1297; — d'Agnéric de Montal, de 1472.* — Communication de M. Destanne de Bernis, d'Aurillac.
- Testament de Guillaume de Cucille, de 1554.* — Arch. de l'hôpital d'Aurillac.
- Testament de Guillaume de S daiges, de 1454.* — Arch. mun. d'Aurillac.
- Testament de Jean de Podis, de 1339*

— Étude de M<sup>e</sup> Martin, n<sup>o</sup> à Montsalvy.  
*Testament de Pierre Delmas, prêtre*, de 1462. — Communication de M. Delmas, curé de Vic-sur-Cère.  
*Testament de sainte Théodochilde*, de 519. Copies des X<sup>e</sup> et XVI<sup>e</sup> s. — Arch. de l'Yonne. — Communication de M. Quantin, ancien archiviste de l'Yonne.  
*Teyssendier (Agnès)*, notaire à Chelyade, minutes de 1520 à 1552. — Greffe du trib. civ. de Saint-Flour.  
*Thiczac (Seigneurie de)*. Terrier de 1674. — Arch. du Cantal.  
*Touls (Prieuré de)*. Terrier de 1533. — Arch. du Cantal.  
*Transaction des habitants d'Auriol avec l'hôpital de la Trinité d'Aurillac*,

pièces de 1600. — Arch. de l'hôpital d'Aurillac.  
*Trévoliégra (L'ostal de la)*. Terrier de 1346 à 1350. — Arch. du Cantal.  
*Trizac et Cheyrrouze (Baronnies de)*. Terrier de 1607. — Étude de M<sup>e</sup> Lescuru, n<sup>o</sup> à Salers.  
*Ussel (Seigneurie d')*. — Terrier de 1595. — Arch. du Cantal.  
*Valrus (Seigneurie de)*. Liève confinée de 1646. — Arch. du Cantal.  
*Vente par Guillaume de Treysac à Jean de Casis, archevêque d'Aurillac*. Pièce de 1464. — Étude de M<sup>e</sup> Geneste, n<sup>o</sup> à Aurillac.  
*Vente par Hector de Montjou à Pierre de Vic, prêtre d'Aurillac*. Pièce de 1361. — Arch. de l'hôpital d'Aurillac.

*Ventes diverses à l'hôpital de la Trinité d'Aurillac*. Pièces de 1333 à 1476. — Arch. de l'hôpital d'Aurillac.  
*Viellespesse (Enquête concernant la justice seigneuriale de)*. [ *La Fayolle*, ] 1329. — Cabinet de M. Amé, architecte à Clermont-Ferrand.  
*Viellespesse (Baronnie de)*. Terriers de 1526 à 1537 et de 1662. — Liève confinée du XV<sup>e</sup> s. — Arch. du Cantal.  
*Vigeau (Prieuré du)*. Liève de 1310. — Arch. mun. de Mauriac.  
*Vigery*, n<sup>o</sup> à Aurillac, minutes de 1524 à 1531. — Cabinet de M. Amé, architecte à Clermont-Ferrand.  
*Villedieu (Chapitre de)*. Terrier de 1537 à 1551. — Arch. du Cantal.

## II. — OUVRAGES IMPRIMÉS.

*Annales scientifiques de l'Auvergne*, in-8°, 1855.  
*Annotations sur l'histoire d'Aurillac*, par M. Raulhac, 1 vol. in-8°, 1820. Voy. Raulhac.  
*Archives généalogiques de la maison de Sartiges*, in-4°, 1865. Clermont-Ferrand. (Communication de M. de Sartiges-d'Angles.)  
*Baluzo. Histoire généalogique de la maison d'Auvergne*, 2 vol. in-f°, édition de 1708.  
*Basmaison-Pougnnet (Jean de), Paraphrases sur les contumes du bas et haut pays d'Auvergne*, de 1590 (imp. en 1628).  
*Bouillet (J.-B.), Nobiliaire d'Auvergne*, 7 vol. in-8°, Clermont-Ferrand, 1846-1853.  
*Bouquet (Dom), Recueil des Historiens de la Gaule et de la France*, in-f°, édition de 1738, t. I-VI.  
*Breve chronicon Avellacensis abbatis*, XII<sup>e</sup> s., dans Mabillon, *Lectura Analecta*, t. II, p. 237, in-8°.  
*Bruel (A.), Pouillés des diocèses de Clermont et de Saint-Flour*, du XI<sup>e</sup> au XVII<sup>e</sup> s., in-4°. Paris, Imprimerie nationale, 1882.  
*Cartulaire de Brioude*. Voy. Doniol.  
*Cartulaire de Conques*. Voy. Desjardins.

Cassini, *Cartes de la France*, pour le département du Cantal. In-f°.  
*Chabrol. Contumes locales de la Haute et Basse-Auvergne*, 1784-1786, 4 vol. in-4°.  
*Chaix de Lavarène (L'abbé A.), Monuments pontificia Arvernie*, IX<sup>e</sup>-XI<sup>e</sup> siècles. Clermont-Ferrand. Impr. F. Thibaud, 1880. XXI, 550 pages. — Continuation manuscrite du même ouvrage, communiquée par le neveu de l'auteur.  
*Chassaing (Augustin), Spicilegium Brivatense*. Recueil de documents historiques relatifs au Brivadois et à l'Auvergne. In-4°. Paris, Imprimerie nationale, 1886.  
*Dérivière-du-Châtelet, Dictionnaire statistique et historique du département du Cantal*, 5 vol. in-8°, publiés de 1852 à 1857.  
*Dictionnaire des Postes*, éditions de 1859 et 1876, in-4°.  
*Desjardins (G.), Cartulaire de Conques*, 1879, 1 vol. in-8°. (Documents historiques publiés par la Société de l'École des chartes.)  
*Doniol (H.), Cartulaire de Brioude*, Édition de 1869, 1 vol. in-4°.  
*État-major. Carte de France*, pour le département du Cantal.

*Gallia christiana*, in-f°, 1716, 1720, t. I et II.  
*Gregorii Tarouensis episcopi opera*, édition de 1512 et édition Borlier, 1836. In-8°, 4 vol.  
*Havet (J.), Œuvres de Gerbert*, 1 vol. in-8°, Paris, 1889.  
*Longnon (A.), Atlas historique de la France*, in-f°, et texte explicatif des planches, in-4°, 1884, 1888.  
*Noticia provinciarum et civitatum Gallie*, dans Duchesne, *Hist. Fr. Script.*  
*Olleris (A.), Œuvres de Gerbert*, 1 vol. in-4°, Clermont-Ferrand, 1867.  
*Ordonnances de Jean Pouget* (religieux de l'observance d'Aurillac). Anno 1435.  
*Pardessus, Diplomata, chartæ*, in-f°, 1843.  
*Pauilles de Clermont et de Saint-Flour*. Voy. Bruel (A.).  
*Rames (J.-B.), Géographie du Cantal*, 1 vol. in-12, Aurillac, 1873.  
*Raulhac (Ch. J. François), Discours sur les hommes de l'arrondissement d'Aurillac qui dans les temps connus se sont distingués, etc.* In-8°, Aurillac, 1820. Voy. *Annotations*.  
*Rochemonteix (Ad. de Chalvet de), Histoire de l'abbaye de Feuillers*, 1882, vol. in-8°.



Rochemonteix (Ad. de Chalvet de), *La maison de Graule*, 1 vol. in-8°, Paris, 1888.

*Sidonius Apollinaris*, édition de 1497.

*Taxe du don gratuit du diocèse de Clermont*, 1535. — Voy. *Les Pouillés de Clermont*, par A. Bruel.

*Testament de Théodéchilde*. — Ce texte est imprimé dans le *Cartulaire général de l'Yonne*, publié par M. Quantin, t. I, p. 2, d'après D. Cotteron. *Chronicon S. Petri vici*, ms. de la Bibliothèque d'Au-

verre, n° 197. Voy. aux manuscrits.

Viallanes, *Étrennes ecclésiastiques*, vol in-24, Clermont-Ferrand, 1766.

Walckenaer, *Recherches sur la géographie ancienne*, in-4°, 1814.

## EXPLICATION

DES

## ABRÉVIATIONS EMPLOYÉES DANS LE DICTIONNAIRE.

abb.	abbaye, abbé, abbesse.	e <sup>nal</sup> .	communal.
adminis.	administration.	e <sup>nc</sup> .	commune.
alim.	alimentant.	col.	colonne.
altit.	altitude.	coll.	collège, collégial.
anc.	ancien, ancienne.	collat.	collation.
anc. cad.	ancien cadastre.	comm.	commanderie.
anc. min.	anciennes minutes.	commun.	communaute.
appart.	appartenait, appartenances.	comp.	composé.
appl.	application.	e <sup>nc</sup> .	canton.
arch.	archives.	concern.	concernant.
arch. dép.	archives départementales.	conf.	confiné, confinée.
arch. généal.	archives généalogiques.	confl.	confluent.
archid.	archidiaconé, archidiacre.	cons.	consulat, consuls
archip.	archiprêtre, archiprêtre.	contes.	contestail.
arch. mun.	archives municipales.	cout.	coutume.
arr.-f.	arrière-fief.	C. R.	cour royale.
arrond.	arrondissement.	e <sup>nc</sup> , e <sup>nc</sup> .	comte, comté.
ass. gén. ten.	assises générales tenues.	e <sup>c</sup> , com <sup>t</sup>	commencement.
au-dess.	au-dessus.	déclar.	déclarations.
auj.	aujourd'hui.	défr.	défriché.
autref.	autrefois.	délib.	délibération.
Auv.	Auvergne.	départ.	département.
baill.	bailliage.	dépend.	dépendait, dépendant.
baronn., b <sup>ns</sup> .	baronnie, baron.	Dict. Cantal	Dictionnaire statistique du Cantal.
biblioth.	bibliothèque.	dioc.	diocèse.
c.	carton.	div.	divisé, division.
cab.	cabinet.	doc., d <sup>r</sup> .	docteur.
cad.	cadastre.	dom.	domaine.
cathéd.	cathédrale.	don.	donation.
centig.	centigrade.	droit cout.	droit coutumier
chap <sup>le</sup> .	chapelle.	ecclés.	ecclésiastique.
chapell.	chapellenie.	édit.	édition.
chap.	chapitre.	élect.	élection.
chât.	château.	empl.	emplacement
châtaign.	châtaignerie.	enq.	enquête.
châtell.	châtellenie.	état civ.	registre état civil
ch.-lieu.	chef-lieu.	État-maj.	État-major.

ev.	évêque, évêché.	pât., pâtur.	pâturage, pâture.
fam.	famille.	p <sup>te</sup> .	prince.
f <sup>o</sup> .	ferme.	pièc.	pièces.
f <sup>o</sup> .	folio.	popul.	population.
fond.	fondation.	plan cad.	plan cadastral.
font.	fontaine.	port.	portefeuille.
font. min.	fontaine minérale.	préfect.	préfecture.
<i>Gall. christ.</i>	Gallia christiana.	présent.	présentation.
hab.	habitants.	prév.	prévôté.
ham.	hameau.	prév. roy.	prévôté royale.
haut.	haut-ur.	p <sup>te</sup> .	précure.
homm.	hommage.	procès-verb.	procès-verbal.
hosp.	hôpital.	q <sup>o</sup> , q <sup>o</sup> .	quartier, quartiers.
huil.	huilerie.	qq.	quelque.
isol.	isolé, isolée.	recens.	recensement.
instr.	instrumenta.	réclam.	réclamaît.
inv.	inventaire.	reconn.	reconnaissance.
invest.	investiture.	reg.	registre.
just.	justice.	reg. ins. baill.	registres des insinuations au bail- liage.
l.	liasse.	reg. ins. C. R.	registres des insinuations à la Cour royale.
liève conf.	liève confinée.	relev.	relevait, relevant.
lim.	limitait, limite.	ressort.	ressortissait, ressortissant.
long <sup>o</sup> .	longtemps.	riv.	rivière.
m.	mètre.	roy.	royal, royale.
mais.	maison.	ruiss.	ruisseau.
mand.	maudemont.	s.	série.
m. de camp.	maison de campagne.	s <sup>o</sup> .	siècle.
m <sup>o</sup> .	moulin.	seign.	seigneur, seigneurie.
min.	minéral, minérale.	sénéch.	sénéchaussée.
mun.	minutes.	s <sup>o</sup> .	section.
m <sup>te</sup> , m <sup>tes</sup> .	marquis, marquisat.	source min.	source minérale.
monast.	monastère.	s <sup>o</sup> , s <sup>te</sup> .	saint, sainte.
mont.	montagne.	subdél.	subdélégation.
mont. à vach.	montagne à vacherie.	sup.	superficie.
mouv.	mouvait, montant.	t.	tome.
moy.	moyenne.	temp.	température.
N. D.	Notre-Dame.	tén <sup>o</sup> , ténom <sup>o</sup> .	tenement.
nobl. d'Auv.	nobiliaire d'Auvergne.	terr.	terrier.
nom.	nominatiou, nommait.	territ.	territoire.
nomm. au seign.	nommé au seigneur.	therm.	therm. d., thermale.
n <sup>o</sup> .	notaire.	v.	volume.
ordonn.	ordonnance.	vach.	vacherie.
p.	page.	vill.	village.
pap. fam.	papiers de famille.	voc.	vocable.
paraphr.	paraphrases.	v <sup>o</sup> , v <sup>te</sup> .	vicomte, vicomté.
paroiss.	paroisse.		
part.	particulier, particulière.		

**DICTIONNAIRE TOPOGRAPHIQUE**  
**DU**  
**DÉPARTEMENT DU CANTAL**



# DICTIONNAIRE TOPOGRAPHIQUE

DE

# LA FRANCE.

## DÉPARTEMENT DU CANTAL.

### A

ABBAYE-DU-BROC, abb. et chât. détruit,auj. f<sup>m</sup>, c<sup>nc</sup> de Menet. — *Mausus de Monilaco*, 1401 (reconn. au seign. de Murat-la-Rabe). — *Domus de Broco*, 1535 (pouillé de Clermont). — *L'abbaye de Broc*, 1637 (terr. de Murat-la-Rabe). — *Lou Montier*, 1780 (liève de Saint-Angeau). — *Château de Broc* (Cassini).

L'abbaye du Broc, de l'ordre de Cîteaux, fut abandonnée de bonne heure.

ARCÈDE, m<sup>in</sup> ruiné, c<sup>nc</sup> d'Auriac.

ARFAURADOL (L'), ruiss., affluent de la Cère, c<sup>nc</sup> de Saint-Jacques-des-Blats: cours de 1,000 m.

ABRIALOTS (LES), écart et mont. à vacherie, c<sup>nc</sup> de la Trinitat. — *Les Abrialots* (Cassini). — *Les Abrialots*, 1857 (Dict. stat. du Cantal). — *Jabrialots*, 1886 (états de sections). — *Les Abrialots*, 1886 (états de recens.).

ABRIOLS (LES), ham., c<sup>nc</sup> de la Trinitat. — *Les Jabriols*, 1886 (états de sections).

AURO (LE BOIS D'), dom. ruiné et lieu-dit, c<sup>nc</sup> de Faverolles. — *Boy-de-Broha*; *Boy-de-Brohe*; *afur de Boy de la Broha*, 1494 (terr. de Mallet).

ABUELS (LE PUY DES), mont. à vacherie, c<sup>nc</sup> de Saint-Rémy de Chaudesaigues.

ACHARD, m<sup>in</sup>, c<sup>nc</sup> de Vivillespepe.

ADRAIT (L'), mont. à vacherie, c<sup>nc</sup> de Leyvaux.

ADREUX (LES), mont. à burons, c<sup>nc</sup> de Marcevat. — *Adrel* (Cassini).

Cantal.

AFFA, dom. ruiné, c<sup>nc</sup> de Menet. — *Mausus d'Affa*, 1411 (terr. de Saignes).

AIFAR (L'), mont. à vacherie, c<sup>nc</sup> de Lavignerie.

AFFRES (LES), dom. ruiné, c<sup>nc</sup> de Saint-Constant. — *Le villaige des Affres*, xvii<sup>e</sup> s<sup>e</sup> (reconn. au prieur de Saint-Constant).

AGADIS, dom. ruiné, c<sup>nc</sup> de Leyuhac. — *Capmausus vocatus d'Agadis*, 1301 (pièces de l'abbé Delmas).

AGANEL (LE MAS-), dom. ruiné, c<sup>nc</sup> de Mauriac. — *Mausus del Mas-Aganel*, 1475 (terr. de Mauriac).

AGARANDIC, m<sup>in</sup>, ville d'Aurillac, auj. détruit. — *El mole d'Agarandic*, xiii<sup>e</sup> s<sup>e</sup> (arch. mun. d'Aurillac, s. HH, p. 21).

AGASSI, dom. ruiné, c<sup>nc</sup> de Cassaniouze. — *Affar appelé d'Agassi*, 1760 (terr. de Saint-Projet).

AGAT (L'), ham., c<sup>nc</sup> de Thiézac. — *L'Agat*, 1668 (nommée au p<sup>ce</sup> de Monaco). — *Lagone*, 1702 (état civ. de Saint-Clément). — *Agat* (Cassini).

AGAT INFÉRIEUR (L'), m<sup>in</sup>, c<sup>nc</sup> de Thiézac, auj. détruit. — *Moubu d'Agat inférieur*, 1746 (anc. cad.).

AGATS (LES), écart, c<sup>nc</sup> de Valotte.

AGÉ (L'), ruiss., all. du ruisseau de Roannes, c<sup>nc</sup> de Roannes-Saint-Mary; cours de 2,300 m. — Il porte aussi les noms de *Fous*, *Las Fayssières* et *Fernols*.

AGNAIS (LES), dom. ruiné, c<sup>nc</sup> de Labrousse. — *Affar del: Aguat*, 1606 (terr. de N.-D. d'Aurillac).

AGNEAUX (LE PUY DES), mont. à vacherie, c<sup>nc</sup> de Chaudesaigues.

- AGNON (L'), ham., c<sup>nc</sup> de Riom-ès-Montagnes, et m<sup>in</sup> auj. détruit. — *Domus sita à l'Agno*, 1512; — *A l'Agnon*, 1543 (terr. d'Apchon). — *Moulin d'Agnon*, 1719 (table de ce terrier). — *Lagnon* (État-major).
- AGRAILLOU, f<sup>me</sup>, c<sup>nc</sup> de Colandros.
- AGRELLE, ham., c<sup>nc</sup> de Condat-en-Feniens. — *Garey*, 1673; — *Grelles*, 1682 (état civ.). — *Greler* (Cassini).
- AGULIER (L'), dom. ruiné, c<sup>nc</sup> de la Capelle-Viescamp. — *Affar de l'Agulier*, 1733 (arch. mun. d'Aurillac, s. II, reg. 15).
- AGUT, vill., c<sup>nc</sup> de Sauvat. — *Gut*, 1664 (ins. du baill. de Salers). — *Agut*, 1687 (état civ. de Saignes).
- AGUDE (L'), mont. à burous, c<sup>nc</sup> de Saint-Martin-Valmeroux.
- AGALINE, buron, c<sup>nc</sup> de Saint-Urcize.
- AGLÉ, vill. détruit, c<sup>nc</sup> d'Anglards-de-Salers. — *Hil-laige de l'Aglé*, 1654 (état civ.).
- AGLINE (L'), dom. ruiné, c<sup>nc</sup> de Murat. — *Mansus d'Agline*, 1389 (arch. dép. s. E).
- AGNONIES (LAS), ham., c<sup>nc</sup> de Méallot. — *Las Agnonies*, 1670 (état civ. du Vigean). — *Agnonies* (Cassini). — *Eggonies*, 1856 (Dict. hist. et stat. du Cantal).
- AGNONIES (LES), ham., c<sup>nc</sup> du Vigean. — *Las Agnonies*, 1310 (liève du prieuré du Vigean). — *Las Hugonias*, 1473 (terr. de Mauriac). — *Las Hughe-nias*, 1549 (terr. de Miremont). — *Las Ugonias*, 1632; — *Les Jugoïrnias*, 1635; — *Les Ygounyes*, 1637; — *Les Egounies*, 1649 (état civ.).
- AGOUË (L'), dom. ruiné, c<sup>nc</sup> de Labrousse. — *Affar appelé de l'AgouË; de l'AigouË*, 1583 (terr. de N.-D. d'Aurillac).
- AGUALDIE (L'), m<sup>in</sup> détruit, c<sup>nc</sup> de Saint-Christophe. — *Molendinum antiquum de l'Agualdie*, 1464 (terr. de Saint-Christophe).
- AGUALDIE-HAUTE (L'), m<sup>in</sup> détruit, c<sup>nc</sup> de Saint-Christophe. — *Molendinum de l'Agualdia-Aussa*, 1464 (terr. de Saint-Christophe).
- AGUAYRES (LES), écart, c<sup>nc</sup> de Chastel-Marillac.
- AGUE (LE BOS DE L'), dom. ruiné, c<sup>nc</sup> de Menet. — *Tènement appelé d'Ague*, 1783 (dénomb. du prieuré de Murat-la-Rabe).
- AGUE (L'), écart, c<sup>nc</sup> de Saint-Hippolyte. — *Mansus de las Aguas*, 1512 (terr. d'Apchon). — *Lou Aigue; l'Ague*, 1585 (*id.* de Graule). — *L'Ague*, 1589 (table du terr. d'Apchon).
- AGUE (L'), dom. ruiné, c<sup>nc</sup> de Sansac-de-Marmiesse. — *Affar de las Loigne*, 1668 (nommée au p<sup>o</sup> de Monaco).
- AIGUEBONNE, ruiss., affl. du ruisseau de Combal, c<sup>nc</sup> de Montsalvy; cours de 2,000 m.
- AIGUES-PARSES, ruiss., affl. de l'Ande, c<sup>nc</sup> de Saint-Georges; cours de 3,000 m.
- AIGUES-PARSES, ham., et mont. à vacherie, c<sup>nc</sup> de Saint-Saury. — *Aggues-parsses*, 1671 (état civ.). — *Iygue-parces* (Cassini). — *Agguesparces* (État-major).
- AIGUES-PARSES, ruiss., affl. du ruisseau de Brassac, c<sup>nc</sup> de Saint-Saury; cours de 1,600 m.
- AIGUES-PARSES, vill., c<sup>nc</sup> de Saint-Simon. — *Aigues parses*, 1540 (arch. dép. s. E). — *Aigues parssas*, 1588 (*id.* s. II). — *Aggues parsses*, 1626 (état civ. d'Aurillac). — *Agas parsses*, 1632 (*id.* de Reilhac). — *Aggues parses*, 1692 (terr. du monast. de Saint-Geraud). — *Iiges parsses*, 1700 (état civ.). — *Aigues parsses*, 1703 (*ibid.*). — *Aigueparse* (Cassini).
- AIGUES-VIVES, écart, c<sup>nc</sup> de Jaleyrac. — *Villa Aqua viva*, vii<sup>e</sup> s<sup>e</sup> (charte dite de Clovis). — *Aggas vivas*, 1310 (liève du prieuré du Vigean). — *Aggues vivas*, 1505 (comptes au doyen de Mauriac). — *Aggues-Vives Sobranes*, 1549 (terr. de Miremont). — *Igues vivas*, 1680 (*id.* de Mauriac).
- AIGUES-VIVES-BASSES, dom. ruiné, c<sup>nc</sup> de Jaleyrac. — *Iygues-vives Sotranes*, 1549 (terr. de Miremont).
- AIGUILLE (L'), ruiss., affl. de l'Agnon, c<sup>nc</sup> de Laveissière.
- AIGUILLETTE (L'), mont. à vacherie, c<sup>nc</sup> de Pradiers. — *Léguillète* (états de sections).
- AIGUMONTEL, vill. détruit, c<sup>nc</sup> de Laveissière. — *Acutus Mons*, 1357 (arch. dép. s. E). — *Acutus Montelh*, 1366 (*id.* s. G). — *Agut-Montelh*, 1403 (*id.* s. E). — *Guy-Monteyth*, 1490; *Aguymonteilh*; *Aguywanteilh*, xv<sup>e</sup> s<sup>e</sup> (terr. de Chambeuil). — *Aigumontel*, 1665 (état civ. de Murat). — *Agumontel*, 1680 (terr. de Murat).
- AIGNONIE (L'), dom. ruiné, c<sup>nc</sup> de Jussac. — *Mansus de Aynognia*, 1369 (arch. mun. d'Aurillac, s. GG, p. 19).
- AINAC, dom. ruiné, c<sup>nc</sup> de Murat. — *Mansus d'Ainaco*, 1403 (arch. dép. s. E).
- AIR (L'), f<sup>me</sup>, c<sup>nc</sup> de Favorolles. — *Mansus de Lerm*, 1338 (spicil. Brivat.). — *Ol Herra; Lheru; Lerm de Favrolles*, 1494 (terr. de Mallet). — *Ler*, 1784 (Chabrol, t. IV). — *Lair* (Cassini). — *L'Her*, 1855 (Dict. stat. du Cantal).
- AIR (L'), vill., c<sup>nc</sup> de Lanrie. — *Mansus de Lerm*, 1375 (arch. dép. s. E). — *Lers*, 1784 (Chabrol, t. IV). — *Lair* (Cassini).
- AIR (L'), ruiss., affl. de la Sienne, c<sup>nc</sup> de Lanrie, cours de 1,950 m.

AIR (L'), vill., c<sup>nc</sup> de Loubaresse. — *Mansus del Germ*, 1437 (arch. dép. s. G). — *Lherm*; *Lherm de Chaleyres*, 1494 (terr. de Mallet). — *Ler*, 1624 (id. de Ligonnès).

AIR (L'), vill., c<sup>nc</sup> de Saint-Poncy. — *Lerm*, 1556 (terr. du prieuré de Rochefort). — *Lert*, 1676 (état civ. de Saint-Mary-le-Plain). — *Lair*, 1784 (Chabrol, t. IV).

AIR-DE-BOURNONCLES (L'), vill. détruit, c<sup>nc</sup> de Bournoncles. — *Lerm de Borloncles*, 1494 (terr. de Mallet).

AIRIVES, mont, à vacherie, c<sup>nc</sup> de Badailhac.

AISSE, vill., c<sup>nc</sup> de Thiézac. — *Mansus vocatus d'Aussa*, 1373 (hép. de la Trinité d'Aurillac). — *Usse*, 1597 (recom. au curé de la Trinité d'Aurillac). — *Eysse*, 1674 (terr. de Thiézac). — *Aysse*; *Aisse*, 1746 (anc. cad.). — *Aire* (Cassini). — *Air*, 1857 (Dict. stat. du Cantal).

AIX, vill., c<sup>nc</sup> de Cezens. — *Mansus de Ays*, 1435 (liber vitalis). — *Aix*, 1614 (état civ. de Pierrefort).

AIZERGUES, vill., c<sup>nc</sup> de Pierrefort. — *Les Achiegues*, 1606; — *Les Aysergues*, 1615; — *Ezeysergues*, 1619; — *Bayschgues*, 1622; — *Aizergues*, 1636; — *L'Aysergues*, 1640; — *Eysergues*, 1652; — *Eyseysergues*, 1653 (état civ.). — *Buissergues*, 1671 (ins. du baill. de Saint-Flour). — *Ayzergerne* (Cassini).

AJOUX, dom. ruiné, c<sup>nc</sup> de Menet. — *Mansus d'Ajoulx*, 1441 (terr. de Saignes). — *Ajoulx*, 1506 (id. de Riom).

AJUSSIERS, m<sup>in</sup> détruit, c<sup>nc</sup> de Montchamp. — *Molin des Moles*, 1508; — *Molin appelé de Pajassier*; *de Pajassé*, 1633; — *Mollin des Astriers*, 1662; — *Mollin appelé des Molines, sive des Ajussiers, à Pierre Migne*, 1663; — *Moulin à bled appelé des Ajussiers*, 1730; — *Moulin des Azassiers*, 1762 (terr. de Montchamp).

ALLAC (LE PUY N<sup>o</sup>), mont, à bureaux, c<sup>nc</sup> du Vaulmier. — *l'nc du Puy d'Allac* (État-major).

ALAGNON, vill., c<sup>nc</sup> de Molèdes. — *Alagnon*, 1784 (Chabrol, t. IV.) — *Alagnou* (Cassini).

ALAGNON (L'), riv. formée par les ruiss. de las Chabasses et de Combenègre, traverse l'arrond. de Murat et une partie de celui de Brioude (Haute-Loire) et se jette dans l'Allier, en amont de la gare du Saut-du-Loup (Puy-de-Dôme); cours, dans le Cantal, de 54,500 m. — *Ad Alanionem*, 1095 (Gall. christ., t. II, c. 222). — *Alahan*, 1252; — *Lanhon*, 1264; — *Flumen dictum Alanho*, 1288 (spicil. Brivat.). — *Aqua Alanhionis*, 1357 (arch. dép. s. E.). — *Alanio*, 1388 (id. s. G). — *Yalanho*, 1408; — *Lanhon*, 1434 (id. s. H.). — *Alain*; *Alagnio*, 1465 (pièces

de la cure de Massiac). — *Le Valanhon*; *Alagnhon*, xv<sup>e</sup> s<sup>c</sup> (terr. de Chambeuil). — *Le Valaignon*, 1500 (id. de Combrelles). — *Alaignon*, 1518; — *Allanhon*, 1535 (id. de Murat). — *Alanyou*, 1559 (min. Lanusse, n<sup>o</sup>). — *Le Vallanhon*; *Alanhon*; *Allaignon*, 1575 (terr. de Bredon). — *La rivière dal Anhon; dal Anho*, 1581 (id. de Celles). — *Alaignihon*, 1594 (id. collég. de N.-D. de Murat). — *Alagnon*, 1613 (terr. de Nubieux). — *Allegnon*, 1635 (nommée par G<sup>lle</sup> de Foix). — *Alanion*; *Alhanion*, 1664 (terr. de Bredon). — *Alhagnon*; *Alhaignon*, 1664 (id. de Celles). — *Alaignon*; *Alaignhon*; *Ailaghon*, 1668 (nommée au p<sup>nc</sup> de Monaco). — *Le Lagnou*, 1683 (terr. de la châtel. des Bros). — *Alagnion*, 1690 (terr. de Bégonles). — *Alagnon* (Cassini).

ALAGNONET (L'), ruiss., affl. de l'Alagnon, coule aux finages de Lastic, Saint-Poncy, la Chapelle-Laurent et Massiac; cours de 20,000 m. — *Alagnonot*; *l'Alagnonot*, 1556 (terr. du prieuré de Rochefort). — *Alligonnet*; *Ailigonnet*; *l'Aligonnet*; *Athagonnet*; *Alagnion*, 1783 (terr. de la bar. d'Alberet). — Ce ruisseau porte également les noms d'*Alagnolo* et d'*Alagnon*.

ALAIRAT, mont, à vacherie, c<sup>nc</sup> de Tournemire.

ALAN, lieu détruit, c<sup>nc</sup> de Tournemire.

ALARDIE (L'), ruiss., affl. de la Ressègne, c<sup>nc</sup> de Saint-Saury; cours de 1,100 m.

ALARS, dom. ruiné, c<sup>nc</sup> de Saint-Cirgues-de-Jordanne. — *Affaria de Alars*, 1522 (min. Vigery, n<sup>o</sup> à Aurillac).

ALARY ou LA GAZANE (L'), ruiss., affl. de la Sioune, c<sup>nc</sup> de Chanet; cours de 4,000 m. — *Rivus de Guasana*, 1451 (terr. de Chavagnac). — *La Gazana*; *Guazana*, 1471 (id. du Feydit). — *Ruisseau d'Ollary*, 1855 (Dict. stat. du Cantal).

ALARY, l<sup>nc</sup>, c<sup>nc</sup> de Saint-Martin-Valmeroux.

ALAVIE, dom. ruiné, c<sup>nc</sup> du Vigeau. — *Mansus d'Alavrie*, 1310 (liève du prieuré du Vigeau).

ALBA, dom. ruiné, c<sup>nc</sup> de Raulhac. — *La granche de l'Alba*; *l'Alba*, 1668 (nommée au p<sup>nc</sup> de Monaco).

ALBAGNAC, vill., c<sup>nc</sup> de Saint-Étienne-de-Riom. — *Albidhar*, 1357 (arch. dép. s. G). — *Albahac*, 1553 (id. s. H.). — *Albaniac*, 1744 (id. s. E.). — *Albagnac* (Cassini).

ALBANIES, vill., c<sup>nc</sup> de Menet. — *Albanie*, 1688 (pièces du cab. Bonnefons). — Ancienne c<sup>nc</sup> rémise à celle de Menet, par ord. roy. du 16 mai 1836.

Albanies était, avant 1789, le siège d'une just. seign. régie par le droit écrit, et ressort. à la sénéch. d'Arvergne, en appel du bailliage de Salers.



- ALBAREZES, dom. ruiné, c<sup>nc</sup> de Soumhiac. — *Mansus d'Alvarezas*, 1315 (arch. général. de Sarthe). — *Albarèzes*, 1857 (Dict. stat. du Cantal).
- ALBARS, dom. ruiné, c<sup>nc</sup> de Chalvignac. — *Mansus d'Albars*, 1284 (homm. à l'évêque de Clermont). — *Albares*, 1473; — *Affar de l'Albares*, 1680 (terr. de Mauriac).
- ALBARS, chât. détruit, c<sup>nc</sup> de Jaleyac. — *Reparium d'Albars, quod situm est in parrochia Jelayrat*, 1296 (homm. à l'évêque de Clermont).
- ALBARS, chât. et m<sup>ns</sup> détruits, c<sup>nc</sup> de Saint-Christophe. — *Castrum inferius Sancti Christophori, vocatum d'Albars*, 1464 (terr. de Saint-Christophe).
- ALBARS, vill., c<sup>nc</sup> de Saint-Blide. — *Mansus d'Elbars*, 1522 (min. Vigeray, n<sup>o</sup> à Aurillac). — *Albardz*, 1597; — *Albars*, 1598 (min. Lascombes, n<sup>o</sup> à Saint-Blide). — *Daubart* (Cassini). — *Albart* (État-major). — Le château d'Albars prit le nom de Barriac lorsqu'il entra dans les possessions de la famille de ce nom.
- ALBEPierre, vill., c<sup>nc</sup> de Bredon. — *Alba Petra*, fin du viii<sup>e</sup> s<sup>c</sup> (arch. dép. s. H.). — *Albepierre*, 1498 (reconn. aux consuls d'Albepierre). — *Albapeyru*; *Albapayra*, xv<sup>e</sup> s<sup>c</sup>; — *Albepeire*; *Albapeire*, 1527; — *Albaperre*, xvi<sup>e</sup> s<sup>c</sup> (terr. de Bredon). — *Albepierre*, 1559 (inv. des titres de la collégiale de N.-D. de Murat). — *Albepierre*, 1575 (terr. de Bredon). — *Albapieres*, 1597 (insin. du baill. de Saint-Flour). — *Agapère*, 1612; — *Aguepeyre*, 1618; — *Alapierre*, 1633 (état civ. de Thiézac). — *Albapière*, 1654 (terr. de Murat). — *Albepeyre*, 1664 (terr. de Bredon). — *Albe-Pierre*, 1668 (nommée au p<sup>nc</sup> de Monaco). — *Aubepeire*, 1682; — *Albe-Peyre*, 1684 (terr. de Murat). — *Albepaire*, 1697 (état civ. de la Chapelle-d'Alagnon). — *Aubepeyre*, 1703 (*id.* de Saint-Paul-des-Landes). — *Aubepeire*, 1704 (arch. dép. s. E.). — *Aube-Peyres*, 1708 (état civ. de Saint-Paul-des-Landes). — *Aubepeyre-des-Broz*, 1784 (Chabrol, t. IV).
- Église, sous le voc. de saint Timothée, érigée en succursale par ordonnance roy. du 5 janvier 1820.
- ALBEROCHÉ, vill., c<sup>nc</sup> de Colandres. — *Albaroche*, 1471 (arch. dép. s. E.). — *Albarocha*, 1515 (terr. d'Archon). — *Auberoche*, 1671 (reg. ins. de la cour roy. de Murat). — *Alberoche*, 1683; — *Alberroche*, 1746 (terr. de la châtell. des Bros).
- ALBER, dom. ruiné et mont. à vacherie, c<sup>nc</sup> de Chaudesaigues. — *Albene*, 1508; — *Albene où il y avoit anciennement chacun de maisons*, 1730 (terr. de la Garde-Rousillon).
- ALBEX, dom. ruiné, c<sup>nc</sup> de Siran. — *Affarium d'Albetz*, 1346 (arch. dép. s. G.).
- ALBIAC, seigneurie, c<sup>nc</sup> de Cassanionze. — *La seigneurie d'Albiac*, 1557 (cab. Delmas).
- ALBIGNAC (LE PUECH D'), dom. ruiné, c<sup>nc</sup> d'Ayrens. — *Podium de Albinhaco*, 1491 (arch. mun. d'Aurillac, s. III, c. 21). — *Le lieu d'Albinhac*, 1627 (cab. Lacassagne).
- ALBINEL, dom. ruiné, c<sup>nc</sup> de Nieudan. — *Affar d'Albiuelh*, 1396 (pap. de la fam. de Montal).
- ALBINET, dom., c<sup>nc</sup> de Chaudesaigues. — *Albinches*, 1329 (enq. sur la just. de Vieillespesse). — *Albinhac, sire Poujouly*, 1730; — *Albinar*, 1762 (terr. de la command. de Montchamp).
- ALBINHAC, chât. détruit, c<sup>nc</sup> de Laroquebrou. — *La Sala d'Albinhac*, 1375 (arch. dép. s. G.).
- ALBO, vill., c<sup>nc</sup> de Mauriac. — *Albolo*; *Alholus*, x<sup>e</sup> s<sup>c</sup> (test. de Théodechilde). — *Mansus d'Alboni*, 1310 (liève du prieuré du Vigean). — *Albo*, 1473; — *Elbo*, 1475 (terr. de Mauriac). — *Albosas*, 1505 (comptes au doyen de Mauriac). — *Aubou*, 1637 (état civ. du Vigean). — *Albau*, 1645; — *Aubo*, 1655 (*id.* de Mauriac). — *Albe*, 1778 (inv. des arch. de la m<sup>ns</sup> d'Humières).
- ALBORN, dom. ruiné, c<sup>nc</sup> de Saint-Gérons. — *Mansus vocatus d'Alborni*, 1295 (arch. dép. s. E.).
- ALBOS, vill., et m<sup>ns</sup>, c<sup>nc</sup> du Vauhier. — *Albotz*, 1589 (liève du prieuré de Saint-Vincent). — *Aubol*, 1681; — *Albotz*, 1684 (état civ.). — *Auber*, 1742 (*id.* de Saint-Bonnet-de-Salers). — *Albot* (Cassini).
- ALBOS, ruiss., affl. de la rivière de Mars, c<sup>nc</sup> du Vauhier: cours de 1.000 m.
- ALBOSPEYRE, vill., c<sup>nc</sup> de Raulhac. — *Albes-Peyres*, 1599 (état civ. de Vic-sur-Cère). — *Albaspeyres*, 1644 (min. Froquières, n<sup>o</sup> à Raulhac). — *Albaspeyre*, 1669 (nommée au p<sup>nc</sup> de Monaco). — *Albespeire*, 1692; — *Albaspeyre*, 1695 (état civ.). — *Aubespeyres*, 1695; — *Aubespères*, 1696 (terr. de la command. de Carlat). — *Galbosperes* (Cassini).
- ALBOURG, f<sup>nc</sup> et m<sup>ns</sup> occupé auj. par une teinturerie, c<sup>nc</sup> de Leynhac. — *Mansus vocatus d'Albort*; *d'Albore superior*; *d'Albore inferior*, 1301 (cab. Delmas). — *Le Bourg* (Cassini). — *Alboury*, 1856 (Dict. stat. du Cantal).
- ALBUGHAS, chât. détruit, c<sup>nc</sup> de Valjouze. — *Château d'Albegard*; *d'Albegards*, 1635 (nommée au roi par G<sup>lle</sup> de Foix). — *Albeghas*, 1702 (liève de Marlogne). — *Albeghars*; *Aubaghat*; *Albezars*, 1784 (Chabrol, t. IV).
- ALBUGIE (L'), dom. ruiné, c<sup>nc</sup> de Saint-Poncey. — *Al-*

- bugye*; *Aubugeyre*; *Albugeyre*, 1556 (terr. du prieuré de Rochefort).
- ALBUSSAC, ham., c<sup>nc</sup> d'Ytrac. — *Mausus d'Albussac*, 1297 (test. de Gerand de Montal). — *Albussacum*, 1327 (pap. de la fam. de Montal). — *Albuchac*, 1550 (terr. de l'Hôpital).
- ALDIÈRES (LES), vill., c<sup>nc</sup> d'Anglard-de-Salers. — *Las Aldières*, 1652 (état civ.). — *Las Aldieyres*, 1655 (id. de Salers). — *Las Aldeyres*, 1668 (état civ.). — *Las Audayres*, 1690 (id. de Saïgues). — *Las Audières*, 1700 (id. de Saint-Martin-Valmeroux). — *Aldeire* (Cassini).
- ALDIÈRES (LES), vill., c<sup>nc</sup> de Saint-Chamant. — *Las Aldières*, 1671 (état civ.).
- ALDIÈRES (LES), m<sup>id</sup>, c<sup>nc</sup> de Saint-Vincent. — *Lo mas Auzevaldeyras*, 1332 (liève du prieuré de Saint-Vincent). — *Las Aldières*, 1662 (insin. du baill. de Salers). — *Aldeire* (Cassini). — *Las Oudeires* (patois).
- ALDIÈRES (LES), ruiss., affl. de la rivière de Mars, c<sup>nc</sup> de Saint-Vincent: cours de 900 m.
- ALDIÈS (LES), dom. ruiné, c<sup>nc</sup> de Glénat. — *Affarium de las Locs Aldias*, 1357 (arch. mun. d'Aurillac, s. III, c. 21).
- ALDIQUIER (L'), dom. ruiné, c<sup>nc</sup> de Senezergues. — *Affar de l'Aldiquier*, 1668 (nommée au p<sup>nc</sup> de Monaco).
- ALDIT, dom. ruiné, c<sup>nc</sup> de Mauriac. — *Domane d'Aldy*, 1743; — *Ardit*, 1782 (arch. dép. s. G).
- ALDIT, dom. ruiné, c<sup>nc</sup> de Trizac. — *Tènement d'Aldix*, 1607 (terr. de Trizac).
- ALÈGRES, dom. ruiné, c<sup>nc</sup> de Chaliers. — *Affar appelé d'Alègres*, 1494 (terr. de Mallet).
- ALÉGRIE (L'), dom. ruiné, c<sup>nc</sup> de Siran. — *Mausus de la Alegria*, 1328 (arch. mun. d'Aurillac, s. III, c. 21).
- ALEGRIE, dom. ruiné, c<sup>nc</sup> de Siran. — *Villaige d'Alegri*, 1600 (pap. de la fam. de Montal).
- ALETZ, dom. ruiné, c<sup>nc</sup> de Siran. — *Villaige d'Aletz*, 1664 (min. Sarrauste, n<sup>nc</sup>).
- ALETZ (LES), dom. ruiné, c<sup>nc</sup> de Saint-Santin-Cantalès. — *Affarium dels Alos*, 1443 (pap. de la fam. de Montal).
- ALEX, vill., c<sup>nc</sup> de Saint-Victor. — *Aletz*, 1443 (reconn. au seign. de Montal). — *Allectz*, 1551 (terr. de l'Hôpital). — *Alletz*, 1639 (min. Sarrauste, n<sup>nc</sup>). — *Alerst*, 1676 (état civ. d'Ayrens). — *Alex* (Cassini). — *Alais*, 1857 (Dict. du Cantal).
- Eglise, sous le voc. de saint Alexis, érigée en succursale par ordonnance royale du 21 février 1845.
- ALÈZE, chapelle détruite, c<sup>nc</sup> de Raulhac. — *La chapel*
- pelle d'Alèze*, 1695 (terr. de la command. de Carlat).
- ALFARIC, écart, c<sup>nc</sup> de Montmirat. — *Aufaric*, 1682; — *Alfaric*, 1706; — *Alfary*, 1728 (arch. dép. s. G, l. 3). — *Alfaric* (État-major).
- ALFAC, écart, c<sup>nc</sup> de Marcolès.
- ALGAÏRES, dom. ruiné, c<sup>nc</sup> de Nieudan. — *Mausus del Agaires*, 1510 (vente au seign. de Montal).
- ALGAYRIE (L'), dom. ruiné, c<sup>nc</sup> de Polminhac. — *Afseria vocata de l'Algayria*, xv s<sup>c</sup> (arch. mun. d'Aurillac, s. III, c. 21). — *Nemus vocatum de Puech-Blanc, sive de la Falgayria*, 1487 (reconn. à J. de Montamat).
- ALGÈRE, ham., c<sup>nc</sup> de Chaussenac.
- ALGÈRE, ruiss., affl. de la rivière d'Auze, c<sup>nc</sup> de Chaussenac et de Tourniac; cours de 8,500 m.
- ALGÈRES, f<sup>nc</sup>, c<sup>nc</sup> de Mousgages. — *Algères*, 1714; — *Algères-en-Roumigoux*, 1716 (état civ.). — *Algère*, 1856 (Dict. stat. du Cantal).
- ALGÈRES (LE BOIS D'), forêt, c<sup>nc</sup> de Saint-Étienne-de-Biom. — *Forêt d'Algeyre*, 1783 (aven par G. de la Croix).
- ALGÈRES-DE-FÉNIERS (LES), forêt domaniale, c<sup>nc</sup> de Riom-ès-Montagnes. — *Affarium d'Algeiras*, 1284 (arch. nat. J. 271). — *Nemus d'Algeira*, 1309 (Hist. de l'abb. de Féniers).
- ALGIÉ, vill. détruit, c<sup>nc</sup> de Marcenat. — *Le villaige d'Algié*, 1508 (terr. de Maillargues).
- ALGOUX, écart, c<sup>nc</sup> de Parlan. — *Algoux*, 1645; — *Augous*, 1661 (état civ.). — *Agoux*, 1748 (anc. cad.).
- ALGOUX, ruiss., affl. de la rivière de Veyre, c<sup>nc</sup> de Parlan; cours de 2,300 m.
- ALGOUX, mont. à burons, c<sup>nc</sup> de Saint-Paul-de-Salers. — *Montaigne d'Aoux*; *d'Auloux*, 1591; — *Mons d'Auloux*, 1606 (grand livre de l'Hôtel-Dieu de Salers). — *L'nc Dargoule* (Cassini). — *B<sup>nc</sup> du Gouy* (État-major).
- ALGRUEYRE (L'), dom. ruiné, c<sup>nc</sup> de Teissières-de-Cornet. — *Mausus vocatus Algrueyrea*, 1351 (pap. de la fam. de Montal).
- ALGUEIRIE (L'), dom. ruiné, c<sup>nc</sup> de Siran. — *Mausus del Alqueira*, 1265; — *Alqueyrea*; *Aygueyras*, 1444 (reconn. au seign. de Montal).
- ALGUÉRIE (L'), dom. ruiné, c<sup>nc</sup> d'Aurillac. — *Affarium vocatum Alguier*, 1269 (arch. mun. d'Aurillac, s. FF, p. 15). — *Mausus de l'Algeuria*; *l'Algueyria*, 1465 (obit. de N.-D. d'Aurillac).
- ALLANCRE, chef-lieu de canton, arrond. de Murat, anc. chât. — *Alancha*, 1332 (liève du prieuré de Saint-Vincent). — *Alancha*, 1358 (arch. dép. s. G). — *Allanche*, 1358; — *Alencha*, 1401 (spicil. Brivat.).

- *Allanchia*, 1445 (ordonn. de J. Pouget). — *Allanchya*, 1471 (terr. du Feydit). — *Lanche*; *Allanche*, 1580 (liève conf. de la v<sup>ie</sup> de Murat). — *Allanches*, 1666; — *Alanche*, 1687 (état civ. de Murat). — *Alleuche*, 1690 (*id.* de Saint-Flour). — *Alanche*, 1692 (*id.* de Moissac).
- Allanche était, avant 1789, de la Basse-Auvergne, du dioc. de Clermont, de l'élect. de Saint-Flour, de la subdél. de Bort; siège d'une justice seign., régie par le droit cout., et ressort. à la sénéch. d'Auv., en appel de la prév. de Saint-Flour.
- L'église, dédiée à saint Jean, était un prieuré dépend. de l'abb. de la Chaise-Dieu; elle a été érigée en cure par la loi du 18 germinal an x (8 avril 1802).
- ALLANCHE, dom. ruiné et mont. à vacherie, c<sup>ne</sup> de Laveissière. — *Lo mas d'Alanchia*, 1490; — *Allanche*; *Alanche*; *le sac de Lense*. xv<sup>e</sup> s<sup>c</sup> (terr. de Chambeuil). — *Allancha*, 1575 (*id.* de Bredon).
- ALLANCHE, riv., prend sa source au finage de Marcenat, traverse ceux de Pradiers, Vernols, Landeyrat, Allanche, Sainte-Anastasie et Neussargues, et se jette dans l'Alagnon en amont du Pont-du-Vernot, après un cours de 25,700 m. — *Allanche*, 1575 (terr. de Bredon). — *Rivière de Lanche*, 1591 (*id.* de Bressanges). — *Alanche*, 1635 (nommée par G<sup>lle</sup> de Foix).
- ALLERET, anc. dom., c<sup>ne</sup> de Celoux. — *Terroir d'Alloires*; *d'Alliayret*, *alias de Viel-Alleret*, 1783 (terr. d'Alleret).
- ALLERET, vill. et m<sup>ne</sup> à vent, c<sup>ne</sup> de Saint-Poncy. — *Allere*; *Alleret*, 1610 (terr. d'Avenaux). — *Allaret*, 1613 (*id.* de Nubioux). — *Aillairé*, 1653 (*id.* du Sailhans). — *Maret* (Cassini).
- ALLEUZE, c<sup>ne</sup> sud de Saint-Flour. — *Castrum Helodie*, 1252 (arch. dép. s. H.). — *Aleuza*, 1388; — *Aloza*, 1391 (spicil. Brivat.). — *Aleuza*, xiv<sup>e</sup> s<sup>c</sup> (Guill. Trascoul). — *Heloria*, xiv<sup>e</sup> s<sup>c</sup> (pouillé de Saint-Flour). — *Allouze*, 1410 (Gall. christ. t. II, c. 97). — *Allodia*, 1493 (arch. dép. s. H.). — *Mueise*; *Mueyse*; *Haluaysa*; *Haluersa*; *Halverse*; *Aveyse*, 1494 (terr. de Mallet). — *Loyse*, 1497 (arch. dép. s. E.). — *Aveise*, 1506 (terr. de Riom). — *Aveysa*, 1508 (terr. de Montchamp). — *Aloya*; *Abudia*, 1510 (terr. de Maurs). — *Noisa*, 1511 (*ibid.*). — *Alleyse*, 1552 (arch. dép. s. G.). — *Mosel*; *Alloisel*, 1594 (min. Andrieu, n<sup>o</sup>). — *Alloyse*, 1611 (état civ. de Saint-Flour). — *Alouse*, 1618 (terr. de Sérriers). — *Aleuize*, 1622 (ins. du baill. de Saint-Flour). — *Alluise*, 1624 (*ibid.*). — *Alouze*, 1624 (terr. de Ligonès). — *Aleuze*, 1632;
- *Allauze*, 1662 (terr. de Montchamp). — *Allezet*, 1677; — *Eleuze*, 1680 (état civ. de Murat). — *Heughe*, 1685 (arch. dép. s. E.). — *Alleuze*, 1730 (terr. de Montchamp). — *Aleuzes*, 1739 (état civ. de Saint-Flour). — *Alleuse*, 1784 (Chabrol, t. IV).
- Alleuze était, avant 1789, de la Haute-Auvergne, du dioc., de l'élect. et de la subdél. de Saint-Flour. Cette paroisse régie en partie par le droit cout., dépend. de la justice seign. d'Alleuze et ressort. au bailliage de Saint-Flour, en appel de sa prév. part.; partie par le droit écrit, dépend. de la justice seign. de Châteauneuf, et ressort. au bailliage de Vic, en appel de la cour roy. de Murat. — Église dédiée à saint Hilde, érigée en succursale par décret du 28 août 1808. — Le château d'Alleuze était autrefois le siège d'une des cinq comptoirs de la Haute-Auvergne.
- ALLEUZET, vill., c<sup>ne</sup> des Ternes. — *Aloyset*, 1570 (arch. mun. de Saint-Flour). — *Aleuzet*, 1636 (terr. des Ternes). — *Heuzets*, 1645; — *Alleuzet*, 1646 (liève des Ternes). — *Aleuzet*, 1672; — *Alluzet*, 1678 (ins. du baill. de Saint-Flour).
- ALLEVAL, chât. détruit, c<sup>ne</sup> de la Capelle-Barrez. — *Chasteau d'Autecal*; *seigneur d'Autecal*, 1669 (nommée au p<sup>o</sup> de Monaco).
- ALLÈS, vill., c<sup>ne</sup> de Menet. — *Lo mas Alluz*, 1332 (liève du prieuré de Saint-Vincent). — *Allyer*, 1596 — *Allier*, 1600; — *Allier*, 1601 (état civ.).
- ALLIN, dom. ruiné, c<sup>ne</sup> de Chabignac. — *Village d'Alir*, 1623 (état civ. du Vigeau).
- ALLODIER, dom. ruiné, c<sup>ne</sup> de Sourniac. — *Mansus d'Allozier*, 1323 (arch. général. de Sartiges).
- ALLOZIERS, f<sup>me</sup>, c<sup>ne</sup> de Rouffiac. — *Mansus de Alaizier*, 1510 (terr. de Maurs). — *Aloziers*, 1526 (arch. dép. s. H.). — *Alouziers*, 1596 (ins. du baill. de Saint-Flour). — *Alozier* (Cassini). — *Allauzier* (État-major).
- ALLY, c<sup>ne</sup> de Pleaux. — *Allys*, 1653; — *Ally*, 1659; — *Alé*, 1671 (état civ. de Pleaux). — *Aluly*, 1674 (*id.* d'Aurillac). — *Ally*, 1675 (état civ. de Chaussenac). — *Alir*, 1698 (*id.* de Saint-Martin-Valmeroux). — *Ally*, 1763 (liève de la seigneurie d'Ally).
- Ally était, avant 1789, de la Haute-Auvergne, du dioc. de Clermont, de l'élect. et de la subdél. de Mauriac, et siège d'une justice seign. ressort. au bailliage d'Aurillac, en appel de la prév. de Mauriac. — Son église paroissiale, dédiée à saint Ferréol, était comprise dans l'archipr. de Mauriac. Elle a été érigée en succursale par ordonnance royale du 5 janvier 1820.

- ALMEYRAC, ham., c<sup>nc</sup> de Carlat. — *Affar appelé d'Olmeyrac*, 1668 (nommée au p<sup>nc</sup> de Monaco).
- ALOS (LE), dom. ruiné, c<sup>nc</sup> de Vic-sur-Cère. — *Affar de Lala*, 1668 (nommée au p<sup>nc</sup> de Monaco).
- ALOUX, ham., c<sup>nc</sup> de Talizat. — *Allour*, 1563 (arch. dép. s. G.). — *Alour*, 1654 (terr. du Sailhans). — *Halon*, 1784 (Chabrol, t. IV). — *Louta* (Cassini).
- ALQUIER, vill., c<sup>nc</sup> de Marmanbac. — *Affarium da Chier*, 1378 (arch. dép. s. G.). — *Apchié*, 1552 (terr. de Nozières). — *Altié*, 1659 (état civ. de Murat). — *Alquier*, 1659 (*id.* de Marmanbac). — *Alquié*, 1743 (arch. dép. s. G. t. 21). — *Acquiers* (Cassini).
- ALQUIER, mont. à burons, c<sup>nc</sup> de Marmanbac.
- ALQUIER, écart et m<sup>nc</sup>, c<sup>nc</sup> de Vic-sur-Cère. — *Il Quier*, 1605; — *Alicquier*, 1633; — *Alliquier*, 1642 (état civ.). — *Aliquier*, 1668 (nommée au p<sup>nc</sup> de Monaco). — *Alquier*, 1769 (anc. cad.). — *Alquié* (Cassini).
- ALQUIER, dom. ruiné, c<sup>nc</sup> de Ytrac. — *Mansus vocatus d'Alquier*, 1301 (pièces de l'abbé Delmas).
- ALSAC, vill., c<sup>nc</sup> d'Anzers.
- ALSSAC, m<sup>nc</sup> détruit, c<sup>nc</sup> de Madic. — (Cassini.)
- ALTAYRAC, vill. détruit, c<sup>nc</sup> d'Anterrieux. — *Altayrac*, 1410; — *Allairac*, 1506 (arch. dép. s. H).
- ALTAYME (L'), dom. ruiné, c<sup>nc</sup> de Cassaniouse. — *L'Altayrie; affar de la Barthe, sive de l'Altayrie*, 1760 (terr. de Saint-Projet).
- ALTAYRIE (L'), dom. ruiné, c<sup>nc</sup> de Saint-Martin-Cantalès. — *Mansus de l'Altayria*, 1464 (terr. de Saint-Christophe).
- ALTEBESSE, dom. ruiné, c<sup>nc</sup> d'Ussel. — *Altebesa*, xv<sup>e</sup> s<sup>c</sup> (terr. de Bredon). — *Alta-hesse; mansus seu affarium d'Altebesse*, 1511 (*id.* de Maurs).
- ALTÉRINES, vill., c<sup>nc</sup> de Saint-Cermin. — *Affarium d'Alterius*, 1269 (arch. mun. d'Aurillac, s. FF, p. 15). — *Alterius*, xvi<sup>e</sup> s<sup>c</sup> (*id.* s. GG, p. 21). — *Enterines*, 1628 (paraphr. sur les cout. d'Auv.). — *Altérines*, 1658 (insin. du baill. de Salers). — *Autorines*, 1659; — *Altarines*, 1662; — *Authérines*, 1663; — *Altaries*, 1665; — *Alterrines*, 1701 (état civ.).
- ALTEYRIE (L'), ham., c<sup>nc</sup> de Marcolès. — *Affaria de la Alteyria*, 1529 (pièces de l'abbé Delmas). — *Lalteyrie* (Cassini).
- ALTRON, dom. ruiné, c<sup>nc</sup> de Roiffac. — *Villa que vocatur Altgru*, 943 (Gall. christ., t. II, inst., col. 73).
- ALTOURET, écart, c<sup>nc</sup> de Carlat.
- AMBEUGE, vill., c<sup>nc</sup> de Paulhac. — *Les Meluges* (Cassini).
- AMBIALS, vill., c<sup>nc</sup> de Sainte-Eulalie et de Saint-Martin-Valmeroux. — *Villa Ambils*, xii<sup>e</sup> s<sup>c</sup> (charte dite de Clovis). — *De Ambilis*, 1289 (Annot. sur l'hist. d'Aurillac, p. 61). — *Ambilias*, 1561 (bulle de sécul. de l'abb. de Saint-Geraud d'Aurillac). — *Ambratz*, 1648 (état civ. de Mauriac). — *Ambion*, 1651 (*id.* d'Aurillac). — *Ambals*, 1673 (*id.* de Saint-Chamant). — *Ambialz*, 1684 (min. Gros, n<sup>nc</sup>). — *Ambial* (État-major).
- Ambials était, avant 1789, de la Haute-Auvergne, du dioc. de Clermont, de l'élect. et de la subdél. de Mauriac. Siège d'une justice seign., régie par le droit écrit, appart. au prieur du lieu, et ressort. au bailliage d'Aurillac, en appel de la prév. de Mauriac. — Prieuré dépend. du chap. d'Aurillac.
- AMBIALS, ruiss., affl. de la Maronne, c<sup>nc</sup> de Sainte-Eulalie; cours de 1,250 m.
- AMBLARD (LE PUECH D'), mont. à vacherie, c<sup>nc</sup> de la Besserette.
- AMBLARDIE (L'), écart, c<sup>nc</sup> de la Besserette. — *L'Amblardie*, 1549 (min. Boygues, n<sup>nc</sup> à Montsalvy). — *L'Amblardie*, 1549; — *L'Amblyolia*, 1550; — *L'Amblyodya*, 1551; — *L'Amblyodia*, 1552; — *L'Amblyodia*, 1554 (min. Guy de Vayssieyra, n<sup>nc</sup> à Montsalvy). — *L'Amblardie*, 1670; — *L'Emblardie*, 1671 (nommée au p<sup>nc</sup> de Monaco).
- AMBLARDIE (L'), ham., c<sup>nc</sup> de Montdurat. — *L'Amblardie*, 1629 (état civ. de Saint-Santin-de-Maurs). — *L'Amblardies*, 1682 (arch. dép. s. G. t. 3).
- AMBLARDOU (L'), écart, c<sup>nc</sup> d'Ypehon. — *L'Amblardou* (État-major).
- AMBORT, vill., c<sup>nc</sup> de Champs. — *Ambort*, 1608 (min. Dault, n<sup>nc</sup>). — *Embort*, 1614; — *Den Born*, 1615; — *Denbere*, 1620; — *De Born*, 1623; — *Embort*, 1656; — *Embor*, 1662 (état civ.). — *Embort* (Cassini).
- AMERIDIC, m<sup>nc</sup> détruit, c<sup>nc</sup> de Vieillespesse. — *Lo mole Ameridic*, 1526 (terr. de Vieillespesse).
- AMÉRIQUE (L'), écart, c<sup>nc</sup> d'Ytrac.
- AMOGUES (LES), dom. ruiné, c<sup>nc</sup> de Vézac. — *Affars de las Mogudas*, 1580 (terr. de Polminhac). — *Las Amogudas*, 1736 (*id.* de la command. de Carlat).
- AMONT (LE PRAT D'), dom. ruiné, c<sup>nc</sup> de Giou-de-Mamon. — *Affars appellés de Pralamon*, 1695 (terr. de la command. de Carlat). — *Buge de Pradalmon*, 1741 (anc. cad.).
- AMOURETTES (LES), dom. ruiné, c<sup>nc</sup> de Chaliers. — *Les Amourettes*, xvii<sup>e</sup> s<sup>c</sup> (terr. de Chaliers).
- AMOUR-MEYRE (LE PUECH DE L'), mont. à vacherie, c<sup>nc</sup> de Lanobre.
- AMOUBOI (L'), écart, c<sup>nc</sup> de Lanobre. — *Lanourour*, (État-major). — *L'Amourour*, 1856 (Dict. stat. du Cantal).

AMOUROUZE (L'), ruiss., all. du Bex. c<sup>nc</sup> de Maurines; cours de 1.400 m. — *Rieuf de Contractz*, 1494 (terr. de Mallet). — *Le rual des Amoures*, 1558 (terr. du prieuré de Bochefort).

AMOTTES (LE SUC DES), mont. à vacherie, c<sup>nc</sup> de Saint-Bonnet-de-Salers.

ANAN, m<sup>in</sup> détruit, c<sup>nc</sup> de Leucamp. — *Molendinum Johannis Candoratz, vocatum lou mole d'Anan ou de Candoratz*, 1535 (terr. de Caylus). — *Candouras* (Cassini).

ANANS, haml., c<sup>nc</sup> de Joursac. — *Anans*, 1693 (état civ.).

ANCAVANOCHÉ, écart, c<sup>nc</sup> de Vitrac.

ANCLERAC, dom. ruiné, c<sup>nc</sup> de Bredon. — *Mansus d'Ancilhos*, 1297 (arch. dép. s. E). — *Rancilliac*, 1664 (terr. de Bredon).

ANDE (L'), riv., prend sa source au terr. de la c<sup>nc</sup> de Valcèjols, traverse les c<sup>ncs</sup> d'Ussel, Roffiac, Andelat, Saint-Flour, Saint-Georges, Allenze et Anglards-de-Saint-Flour, et se jette dans la Truyère, après un cours de 35,600 m. — *Fluviolus Adia*, 996 (Gall. christ., t. II, inst., col. 420). — *Lenda*, 1249 (arrh. mun. de Saint-Flour). — *Rif de la Vialavelha*, 1508 (terr. de Loubaysargues). — *Freyt-hes; Lande*, 1511 (*id.* de Maurs). — *Lempde*, 1534 (arch. dép. s. E). — *Ruisseau del Molé; rif de Villevelhe*, 1575 (terr. de Bredon). — *Ruisseau de Viullaveilhe*, 1644 (*id.* de Loubaysargues). — *Ruisseau appelé des Landes*, 1662 (*id.* de Montchamp). — *Lende*, 1664 (*ibid.*). — *Ruisseau de Villerielle*, 1664 (*id.* de Bredon). — *Rivière d'Ussel*, 1670 (*id.* de Brezons). — *Bivière de Razonnet*, 1672 (ins. du baill. de Saint-Flour). — *Ruisseau de Manurgues*, 1683 (terr. des Bros).

ANDEL (L'), mont. à vacherie, c<sup>nc</sup> de Diennes.

ANDELAT, c<sup>nc</sup> nord de Saint-Flour. — *Andelacum*, 1303 (homm. à l'évêque de Clermont). — *Andelat*, 1344 (Gall. christ., t. II, col. 95). — *Andalac*, xiv<sup>e</sup> s<sup>o</sup> (pouillé de Saint-Flour). — *Andalatum*, 1420; — *Andalat*, 1512 (liber vitulus). — *Andelas; Andelat lez Saint-Flour*, 1526 (terr. de Vieillespesse). — *Andellac*, 1567 (arch. dép. s. E). — *Endelat*, 1584; — *Andellat*, 1673 (*id.* s. G).

En 1360, le roi Jean établit à Andelat le siège du lieutenant du bailli des Montagnes d'Auvergne, primitivement fixé à Saint-Flour; mais, jusqu'en 1450, il tint ses assises à Roffiac. En 1490, il fut transféré à Murat tout en conservant son nom d'Andelat, et lors de la réunion de la vic<sup>te</sup> de Murat à la couronne, en 1531, il devint bailliage royal.

Le ressort du baill. d'Andelat avait une grande étendue et comprenait toute la prév. de Saint-Flour,

moins la ville qui temporellement appart. à l'évêque. Les principales justices en relevant étaient celles-ci : Andelat, la domerie d'Aubrac, Bélmay, Bomron (?), le prieuré de Bredon, la commanderie de Celles, Chaudesaignes, la vic<sup>te</sup> de Cheylanne, Condat, le Couffour, les Deux-Verges, Espinasse, la baronn. de Falcimagne, Joursac, le Lieutadès, la command. de Loubaysargues, Lugarde, Marchastel, Maurines, Moissac, Montbrun, la command. de Montchamp, Montchauson, le Monteil, Montvallat, Narlhac, Neuvéglise, Neussargues, Peyrusse, la Roche-Canillac, Rochegonde, Roffiac, Rutialac (?), le Saillhans, Saint-Amadin, Sainte-Anastasio, Saint-Bonnet, Saint-Juéry, Saint-Just, Saint-Marc, Saint-Martial, Saint-Maurice, Saint-Saturnin, Saint-Urcize, Ségur, Sieujac, Talizat, Ussel, la command. de Vabres, Vabres et l'abb. de la Voûte.

Andelat était, avant 1789, de la Haute-Auvergne, du dioc., de l'élect. et de la subdél. de Saint-Flour. Régi par le droit cout., il dépend. de la justice seign. du Saillhans et ressort. à la sénéch. d'Auvergne, en appel de la prév. de Saint-Flour. — L'église, dédiée à saint Cirgues, était jadis à la collation du chap. cathéd. de Saint-Flour. Elle a été érigée en succursale par décret du 28 août 1808.

ANDES (LES), f<sup>nc</sup> et bois, c<sup>nc</sup> de Neuvéglise. — *Las Haudas; las Andas; les Andes*, 1494 (terr. de Mallet). — *Lesandes* (État-major).

ANDIERGLES, écart, c<sup>nc</sup> de Chaudesaignes. — *Euteniergues*, 1669 (état civ. de Pierrefort). — *Andiergues* (Cassini).

ANDRAL, dom. ruiné, c<sup>nc</sup> de Menet. — *Mansus del Andral*, 1441 (terr. de Saignes).

ANDRAL, écart, c<sup>nc</sup> de Saint-Étienne-de-Maurs.

ANDRAUD, mont. à burons, c<sup>nc</sup> de Colaudres.

ANDRÉ, écart, c<sup>nc</sup> de Vézac. — *Mansus d'Andreas*, 1485 (reconn. à J. de Montamat). — *André*, 1610 (aven. de J. de Pestels). — *Andrès*, 1680 (arch. dép. s. C).

ANDREIT, dom. ruiné, c<sup>nc</sup> de Saint-Gérons. — *Mansus d'Andraet*, 1295; — *Affarium d'Andreyt*, 1354 (arch. dép. s. E).

ANDRELOI, m<sup>in</sup>, c<sup>nc</sup> de Saint-Paul-de-Salers.

ANDRENAT, vill., c<sup>nc</sup> de Saint-Martin-Valmeroux,auj. détruit. — *Mansus de Mandenhat*, 1464 (terr. de Saint-Christophe). — *Andressat*, 1784 (Chabrol, t. IV).

ANDRIEU, m<sup>in</sup>, c<sup>nc</sup> de Claviers.

ANDRIEU, m<sup>in</sup> détruit, c<sup>nc</sup> de Ruines.

ANDRIEU, écart, c<sup>nc</sup> de Saint-Étienne-de-Maurs. — *Andrieu*, 1748 (état civ.). — *L'Andrieu*, 1761 (*id.* de Maurs).

ANDRIEUX (LES), vill., c<sup>nc</sup> d'Archès. — *Les Andrieux*, 1680 (état civ.).

ANDRIEUX (LES), vill. détruit, c<sup>nc</sup> de Jaleyrac. — *Le village des Andrieux*, 1734 (état civ.).

ANDRIEUX, m<sup>ns</sup>, c<sup>nc</sup> de Leucamp. — *Moulin d'Andrière*, 1693 (état civ.). — *Andrien*, 1856 (Dict. stat. du Cantal).

ANDRIEUX (LE PRAT D'), mont. à vacherie, c<sup>nc</sup> de Saint-Bonnet-de-Salers.

ANE (LE PUECH DE L'), mont. à vacherie, c<sup>nc</sup> d'Allanche.

ANÉ, m<sup>ns</sup> détruit, c<sup>nc</sup> de Valnéjols. — *Le mole d'Ané*, 1606 (min. Danty, n<sup>o</sup> à Murat).

ANÈS (L'), ruiss., prend sa source dans la c<sup>nc</sup> de Rouméroux, traverse celles de Parlan, Rouziers, Saint-Julien-de-Toursac et Saint-Étienne-de-Maurs, et se jette dans la Rance après un cours de 15,000 m. — Il est aussi nommé *Maurian*, *Morandel* et *Ols*.

ANÈS, écart, c<sup>nc</sup> de Rouziers.

ANÈS, m<sup>ns</sup>, c<sup>nc</sup> de Rouziers. — *Molin appelé d'Anès*, alias *del Donhart*, 1668 (nommée au p<sup>nc</sup> de Monaco).

ANGEAU (L'), ruiss., c<sup>nc</sup> de Saint-Santin-de-Maurs, se jette dans le Célé, à la limite des c<sup>ncs</sup> du Trionlou et de Montredon (Lot), après un cours de 8,600 m. — On le nomme aussi *Négueboue* et de *Saint-Santin-de-Maurs*.

ANGEL (L'), écart, c<sup>nc</sup> de Saint-Urcize.

ANGELAS, ham., c<sup>nc</sup> de la Capelle-Barrez. — *Jouat* (Cassini). — *Enjelat* (État-major).

ANGELAS, mont. à burons, c<sup>nc</sup> de la Capelle-Barrez. — *Montagne appelée d'Angelatz*, 1669; — *Montagne des Jalatz*, 1670 (nommée au p<sup>nc</sup> de Monaco). — *Buron de Jouat* (Cassini). — *Grange Denjalat* (État-major).

ANGELIÈRE (L'), f<sup>nc</sup>, c<sup>nc</sup> d'Espinasse. — *Angelières* (Cassini). — *L'Azardie*, 1855 (Dict. stat. du Cantal).

ANGERARS (LE SEC DES), mont. à vacherie, c<sup>nc</sup> de Massiac.

ANGEROLLES, f<sup>nc</sup> et m<sup>ns</sup> détruit, c<sup>nc</sup> de Jaleyrac. — *Alhierolas*, x<sup>e</sup> s<sup>e</sup> (test. de Théodéchilde). — *Algeirolas*, xii<sup>e</sup> s<sup>e</sup> (charte dite de Clovis). — *Algeirolas*, 1298 (vente au doyen de Mauriac). — *Angeyrolas*, 1505; — *Angeirolle*; *Angeyrole*, 1515 (comptes au doyen de Mauriac). — *Angeyrolles*, 1549 (terr. de Miremont). — *Azerolles*, 1637 (état civ. du Vigean). — *Angeirolles*, 1680 (terr. de Mauriac). — *Angeyrogues*, 1719 (état civ. d'Archès).

ANGLADE (L'), vill., c<sup>nc</sup> d'Ally. — *Mausus de Langlade*, 1464 (terr. de Saint-Christophe). — *Langlade*, 1631 (état civ. de Loupiac). — *L'Anglade* (Cassini).

ANGLADE (L'), m<sup>ns</sup> et huilerie, c<sup>nc</sup> d'Ally.

ANGLADE (L'), ruiss., affl. du ruisseau d'Incon, c<sup>ncs</sup> d'Ally et de Barriac; cours de 2,150 m.

ANGLADE (L'), dom. ruiné, c<sup>nc</sup> de Laveissière. — *Affar de l'Anglade*, 1668 (nommée au p<sup>nc</sup> de Monaco).

ANGLADE (L'), dom. ruiné, c<sup>nc</sup> de Saint-Hippolyte. — *L'Affar de Langlade*, 1719 (table du terr. d'Apchon).

ANGLADE (L'), écart, c<sup>nc</sup> d'Ussel. — *Le barry de l'Anglade*, 1595 (terr. d'Ussel).

ANGLADE (L'), m<sup>ns</sup> détruit, c<sup>nc</sup> d'Ussel. — *Molin de l'Anglade*, 1654 (terr. du Saillians).

ANGLAIS (L'), dom. ruiné, c<sup>nc</sup> de Badailhac. — *Tènement des Anglez*, ou autrement de la *Pesse-nagière*, ou de la *Trémolière*, 1695 (terr. de la command. de Carlat).

ANGLARDS, écart, c<sup>nc</sup> de Coren. — *Anglards*, 1508 (terr. de Montchamp). — *Anglardz*, 1585 (arch. dép. s. G.). — *Anglards*, 1711 (état civ. de Saint-Mary-le-Plain). — *Anglard*, 1745 (arch. dép. s. G., l. 43).

ANGLARDS, vill., c<sup>nc</sup> de Lanobre. — *Anglard*, 1790 (min. Marambal, n<sup>o</sup> à Thinières). — *Englord* (Cassini).

ANGLARDS, seign., c<sup>nc</sup> de Paulhac.

ANGLARDS, vill., c<sup>nc</sup> de Roulliac. — *Anglard*, 1640 (état civ. de Cros-de-Montvert). — *Anglars*, 1668 (*id.* de Laroquebron). — *Anglar*, 1782 (arch. dép. s. G., l. 51).

ANGLARDS (LE PUECH D'), mont. à vacherie, c<sup>nc</sup> de Ruines.

ANGLARDS, ruiss., affl. de la Dore, c<sup>nc</sup> de Saint-Cernin; cours de 860 m.

ANGLARDS, dom. ruiné, c<sup>nc</sup> de Vic-sur-Cère. — *L'Affar appelé d'Anglardz*, 1668 (nommée au p<sup>nc</sup> de Monaco).

ANGLARDS-DE-SAINT-FLOUR, c<sup>nc</sup> nord de Saint-Flour. — *Castrum Anglareuse*, 926 (Baluze, t. II). — *Anglars*, 1286 (Gall. christ., t. II, col. 272). — *Anglare*, xiv<sup>e</sup> s<sup>e</sup> (ponillé de Saint-Flour). — *Anglards*, 1406 (liber vitulus). — *Anglardz*, 1470 (arch. dép. s. G.). — *De Anglaribus*, 1458 (pap. de la fam. de Montal). — *Anglars*; *Anglard*, 1494 (terr. de Mallet). — *De Anglars*, 1499 (liber vitulus). — *Anglardz*, 1622; — *Anglardz*, 1623 (état civ. de Murat). — *Anglard*, 1731 (état civ.). — *Anglars près Saint-Urcize*, 1784 (Chabrol, t. IV).

Anglards était, avant 1789, de la Haute-Auvergne, du dioc. de l'élect. et de la subdél. de Saint-

- Flour, Régi par le droit écrit, il dépend. de la justice de Châteauneuf, et ressort. au bailliage de Vic, en appel de la cour royale de Murat. — L'église, dédiée à saint Pierre, était un prieuré dépendant du chap. de Saint-Flour; elle a été érigée en succursale par décret du 28 août 1808. — Le château d'Anglards était le siège d'un mandement de la vic de Murat, qui, avant son démembrement en 1643, comprenait les paroisses d'Anglards et de Saint-Georges.
- ANGLARDS-DE-SALERS, c<sup>m</sup> de Salers. — *Ecclesie due Anglars*, XII<sup>e</sup> s<sup>c</sup> (charte dite de *Cloris*). — *Anglars*, 1269 (homm. à l'évêque de Clermont). — *Anglardz*, 1646 (état civ. de Mauriac). — *Engllar*, 1650 (*id.* de Pleaux). — *Auglaz*, 1652 (*id.* d'Anglards). — *Anglars-près-Salers*, 1784 (Chabrol, t. IV).
- Anglards était, avant 1789, de la Haute-Auvergne, du dioc. de Clermont, de l'élect. et de la subdél. de Mauriac. Régi par le droit cout., il dépend. de la justice seign. de Monthrun, et ressort. à la sénéch. d'Auvergne, en appel du bailliage de Salers. — L'église, dédiée à saint Thyse, était un prieuré uni à l'archipr. de Mauriac. Elle a été érigée en succursale par décret du 28 août 1808.
- ANGLARDS-HAUT, ham., c<sup>m</sup> de Lanobre. — *Anglard haut*, 1790 (min. Marambal, n<sup>o</sup>).
- ANGLARDS-LE-POMMIER, vill., c<sup>m</sup> de Saint-Cernin. — *Anglards-al-Pomier*, 1297 (arch. mun. d'Aurillac, s. III, c. 21). — *Anglardz-lou-Pommier*, 1660; — *Anglardz-lou-Pomier*, 1662; — *Anglardz-lou-Pommier*; *Anglars-lou-Poumié*, 1703 (état civ.). — *Anglars-lou-Poumyé*; *Anglars-lou-Poumier*, 1744 (anc. cad.). — *Anglars-le-Pomier*, 1753 (état civ.). — *Anglar-le-Pommier* (Cassini).
- ANGLARET, écart et mont. à vacherie, c<sup>m</sup> de Condat-en-Feniens. — *Anglards ou Anglairieux*, 1855 (Dict. stat. du Cantal).
- ANGLE (L'), écart, c<sup>m</sup> de Montsalvy.
- ANGLE (L'), mont. à burons, c<sup>m</sup> du Vaultier. — *Langle* (Cassini).
- ANGLES (LES), forêt défrichée, c<sup>m</sup> de Chanet. — *Nomus dictum delz Angles*, 1451 (terr. de Chavaignac).
- ANGLES (LES), écart, c<sup>m</sup> de Chaudesaigues. — *Les Angles*, 1784 (Chabrol).
- ANGLES (LES), vill., c<sup>m</sup> de Faverolles. — *Les Anglaltz*, 1536 (terr. de Vieillespesse).
- ANGLES (LES), écart, c<sup>m</sup> de Jabrun. — *Les Angles*, 1508 (terr. de la Garde-Boussillon).
- ANGLES (LES), mont. à vacherie, c<sup>m</sup> de Jabrun. — *Al penchr delz Angles*, 1662 (terr. de la Garde-Boussillon).
- ANGLES (LES), vill. détruit, c<sup>m</sup> de Montboudif. — *Mausus delz Angles*, 1278 (Hist. de l'abb. de Feniens).
- ANGLÈS (L'), ham., c<sup>m</sup> de Montsalvy.
- ANGLÈS (LES), ruiss., prend naissance au terr. de Saint-Mamet-la-Salvetat, et se jette dans la Cère sur le territ. des c<sup>m</sup> de la Capelle-Viescamp et de Pers, après un cours de 6,500 m. — *Ruisseau de la Carbonieyra; de la Carboneyre*, 1574 (livre des achats d'A. de Naucaze). — *Ruisseau d'Angle*, 1837 (état des riv. du Cantal). — Ce ruisseau porte aussi le nom de *Pers*.
- ANGLÈZ (LES), vill., c<sup>m</sup> du Vigean. — *Mausus d'Angles*, 1310 (liève du prieuré du Vigean). — *Les Angles*, 1505 (arch. mun. de la ville de Mauriac). — *Anglez*, 1648; — *Anglès*, 1652 (état civ.). — *Angle*, 1708 (état civ. d'Arches).
- ANGOUÈME, écart, c<sup>m</sup> de Ladinhaac.
- ANGOUSTE (L'), vill., c<sup>m</sup> d'Ayrans. — *L'Angouste*, 1668; — *L' Angouste-Deifon*, 1676 (état civ.).
- ANGEDE (L'), écart, c<sup>m</sup> de Lascelle.
- ANISSE (L'), ruiss., affl. du ruisseau des Angles, prend sa source à la limite des c<sup>m</sup> de la Ségalassière et de Pers; cours de 3,000 m.
- ANJALIAC, maison dans le bourg de Jaleyrac. — *Anjalhaac*; *Anjalhaac*, 1599; — *Julhaac*, 1637 (arch. général. de Sartiges).
- ANJALIERGUES, dom. ruiné, c<sup>m</sup> de Saint-Constant. — *D'Anjaliergues*, 1672; — *Anjaliegues*, 1692 (état civ.).
- ANJONI, f<sup>m</sup>, c<sup>m</sup> d'Aurillac. — *En Joiana*, 1269 (arch. mun. d'Aurillac, s. FF, p. 15). — *Mausus de la boria de Iammio; Boria d'Anjoni*, 1465 (obit. de N.-D. d'Aurillac). — *Anjoni*, 1636; — *Angeni*, 1649 (état civ.). — Cette ferme a porté pendant un certain temps le nom de *Conthe*.
- ANJONI, chât., c<sup>m</sup> de Tournemire. — *Anjohanin*, 1446 (spicil. Brivat.). — *Anjainy; chateau Den Jenny*, 1664 (insin. du baill. de Salers). — *Ingeny*, 1682 (état civ. de Saint-Projet). — *Anjony*, 1759 (arch. dép. s. C, l. 19). — Le château d'Anjoni faisait partie des fortifications du château de Tournemire.
- ANJONI-BAS, écart, c<sup>m</sup> de Saint-Cernin. — *Ingeny*, 1730. (arch. dép. s. C, l. 32). — *Enjony-Basse* (Cassini). — *Enjoigny*, 1886 (états de recens.).
- ANNEAU (L'), mont. à vacherie, c<sup>m</sup> de Mandailles.
- ANONIN (L'), ruiss., affl. de l'Arcomie, c<sup>m</sup> de Bourbonnolles; cours de 1,550 m.
- ANRIGOU (L'), ruiss., affl. de la rivière de Mars, c<sup>m</sup> du Falgoux; cours de 2,400 m.
- ANTALERGUES, dom. ruiné, c<sup>m</sup> de Saint-Constant. — *Villaige d'Antalergues*, 1641 (état civ.).

ASTÉROCHE, f<sup>me</sup> et manoir, c<sup>ne</sup> de Murat. — *Oncterochas*, 1360 (arch. dép. s. E). — *Anterochas*, 1366 (*id.* s. G). — *Antarochas*, 1383 (*id.* s. E). — *Antarochas*, 1386; — *Antaroches*, xv<sup>e</sup> s<sup>e</sup> (*id.* s. G). — *Antharochas*, 1455 (terr. d'Anteroche). — *Interrupes*, 1478 (*ibid.*). — *Antarochias*; *Antaroch*, 1490 (*id.* de Chambeuil). — *Interrupia*; *Entre las Rochas*, 1491 (*id.* de Farges). — *Altaroche*, 1526 (*id.* de Vieillespesse). — *Entaroche*, 1536 (*id.* de la v<sup>le</sup> de Murat). — *Enterroches*, 1591 (*id.* de Bressanges). — *Enteroches*, 1598 (reconn. au roi par les cons. d'Albepierre). — *Anterrosches*, 1626 (arch. dép. s. E). — *Enteroche*, 1636 (état civ.).

ANTERRIEUX, c<sup>ne</sup> de Chaudesaigues. — *Ecclesia de Enter Rios*, xiv<sup>e</sup> s<sup>e</sup> (reg. de Guill. Tracol). — *Interriva*, 1507; — *Interrivos*, 1508 (arch. dép. s. H). — *Antarrieux*, 1596 (insin. du baill. de Saint-Flour). — *Enterrieux*, 1618 (paraphr. sur les cout. d'Anv.). — *Enterrieux*, 1672 (insin. du baill. d'Andelat). — *Enterrieux*, 1697 (arch. dep. s. G). — *Antérieux*, 1784 (Chabrol, t. IV).

Anterrieux était, avant 1789, de la Haute-Auvergne, du dioc. de Félect. et de la subdél. de Saint-Flour. Régé par le droit écrit, il dépend. de la just. du chap. de Saint-Flour, et ressort au baill. de Saint-Flour, en appel de sa prév. part. — L'église, sous le voc. de N.-D. et de sainte Anne, était à la nom. de l'évêque. Elle a été érigée en succursale par décret du 28 août 1808.

ANTERRIEUX, écart, c<sup>ne</sup> de Ladinhac.

ANTERRIEUX, vill., c<sup>ne</sup> de Mandailles. — *Enterrieux* (Cassini).

ANTERRIEUX, vill., c<sup>ne</sup> de Saint-Julien-de-Jordanne. — *Anterrieux*, 1671 (insin. de la cour royale de Murat). — *Anterrieux*, 1679 (arch. dép. s. C, l. 1). — *Anterrieux*; *Anterrieux*; *Anterrieux*, 1692 (terr. du monastère de Saint-Geraud). — *Antarieu*, 1717 (arch. dép. s. C, l. 1). — *Enterrieux* (Cassini).

ANTERRIEUX, ruiss., affl. de la Jordanne, c<sup>ne</sup> de Saint-Julien-de-Jordanne: cours de 1,800 m. — *Ruisseau del Rien*, 1692 (terr. de Saint-Geraud). — Il porte aussi le nom de *Felgeadon*.

ANTERRIEUX, vill. et m<sup>in</sup>, c<sup>ne</sup> de Thiézac. — *Enterrieux*, 1607; — *Antarrieux*, 1610 (état civ.). — *Anterrieux*, 1668; — *Entérieux*, 1671 (nommée au p<sup>ce</sup> de Monaco). — *Estérieux*; *Antérieux*, 1674 (terr. de Thiézac). — *Enterrieux*, 1746 (anc. cad.).

ANTERRIEUX, vill. détruit, c<sup>ne</sup> de Tiviers. — *Villaige d'Enterrieux*, 1622 (état civ. de Pierrefort).

ANTIFAILLES, vill. détruit, c<sup>ne</sup> de Valcéjols. — *Antif-*

*jalhas*; *Antifjalhes*; *Autifjalhas*; *Antifjalhas*, 1508 (terr. de Loubeysargues). — *Antifailles*, 1584 (arch. dép. s. E). — *Antifailhes*, 1606 (min. Danty, n<sup>o</sup> à Murat). — *Antifalhe*; *Antiphalles*; *Antiphallies*, 1644; — *Intifjalhes*, 1661 (terr. de Loubeysargues). — *Antifailles*; *Antifailhes*, 1683 (terr. de la châtel. des Bros). — *Antefaille*, 1784 (Chabrol, t. IV).

ANTIGNAC, m<sup>in</sup>, c<sup>ne</sup> de Madic.

ANTIGNAC, c<sup>ne</sup> de Saignes. — *Antinhar*, 1561 (terr. de Murat-la-Babe). — *Anthimat*; *Anthinoc*, 1637; — *Anthiniac*, 1638 (état civ.). — *Antignac*, 1664 (insin. du baill. de Salers). — *Antiniac*, 1675 (état civ. de Saignes).

Antignac était, avant 1789, de la Haute-Auvergne, du dioc. de Clermont, de l'élect. et de la subdél. de Mauriac. Régé par le droit cout., il dépend. de la just. seign. de la Daille, et ressort. à la sénéch. d'Anv., en appel du baill. de Salers. — L'église, sous le voc. de saint Pierre-ès-Liens était une annexe du prieuré de Vignonnet. Elle a été érigée en succursale par décret du 28 août 1808.

ANTONIE (L'), ham., c<sup>ne</sup> de Fontanges. — *Antonie*, 1855 (Dict. stat. du Cantal).

ANTOURNET, dom. ruiné, c<sup>ne</sup> de Saint-Constant. — *Téuement d'Antournet*, 1747; — *Antounet*; *Antounel*, 1750 (anc. cad.).

ANTRAIGUES, ham. avec manoir, c<sup>ne</sup> de Boisset. — *Antraygues*, 1663 (état civ. de Parlan). — *Antraigues*; *Entraigues*; *Entraigues*, 1668 (nommée au p<sup>ce</sup> de Monaco).

ANTRAIGUES, m<sup>in</sup>, c<sup>ne</sup> de Boisset. — *Le mohn d'Antraygues*, 1658 (état civ. de Saint-Étienne-de-Maurs).

ANTRAIGUES, anc. q<sup>r</sup> de la paroisse de Condat-en-Feniers. — *Seigneurie d'Entraigues*, xvii<sup>e</sup> s<sup>e</sup> (terr. de l'abb. de Feniers). — *Entraigues*, 1770 (Michel Cohendy). — *Antraigues*, 1776 (arch. dép. s. C). — *Entraigues*, 1784 (Chabrol, t. IV).

ANTRAIGUES, vill., c<sup>ne</sup> de Saint-Constant. — *Antraygues*, 1636 (état civ. de Saint-Étienne-de-Maurs). — *Antraigues*, 1677 (*id.* de Saint-Constant). — *Antraigues*, 1747 (inv. des titres de Thép. d'Aurillac). — *Entraygues*, 1748 (anc. cad.).

ANTRUZAC, dom. ruiné, c<sup>ne</sup> de Mauriac. — *Antruzac*, 1660 (état civ.).

ANTUÉJOUL, f<sup>me</sup>, c<sup>ne</sup> d'Ytrac. — *Anthueghou*, 1684; — *Lantuejoul*, 1713 (arch. dép. s. C).

ANVAL, ham. avec manoir, c<sup>ne</sup> de Saint-Mary-le-Plain. — *Enval*; *En-Fal*, 1610 (terr. d'Avenaux). — *Anval*, 1672 (état civ. de Bonnac).

ANVAL, m<sup>in</sup>, c<sup>ne</sup> de Saint-Mary-le-Plain.



ANVERS (LE PUECH D'), mont, à vacherie, c<sup>ne</sup> de Chaudes-aigues.

ANVIEUX (LES), dom. ruiné, c<sup>ne</sup> de Cheylade. — *Le mas des Anvieux*; 1539 (terr. de Cheylade).

APCHÉ, vill. et chât., c<sup>ne</sup> de Landeyrat. — *Apcherium*, 1297 (Gall. christ., t. II, inst., col. 461). — *Apch*, 1329 (enq. sur la just. de Vieillespesse). — *Archeyr*, 1386; — *Apcher*, 1395 (terr. d'Anteroche).

Apché, avant 1789, était le siège d'une justice seign. moyenne et basse régie par le droit cout. et ressort. à la sénéch. d'Auvergne, en appel du baill. d'Aubijoux.

Landeyrat n'existe plus et Apché est le chef-lieu de la commune.

APCHER, vill., c<sup>ne</sup> de Drugeac. — *Achyer*, 1671 (état civ. du Vigean). — *Chese*, 1678 (*id.* de Tourniac). — *Le Chier*, 1684 (min. Gros, n<sup>o</sup> à Saint-Martin-Valmeroux). — *Acher*, 1693 (état civ. d'Ally). — *Chers*, 1743 (arch. dép. s. C, l. 38). — *Cher* (Cassini). — *Aucher*, 1855 (Dict. stat. du Cantal).

APCHER, vill., c<sup>ne</sup> de Madic.

APCHER, vill., c<sup>ne</sup> de Saint-Cernin. — *Apchier*, 1554 (terr. de Nozières). — *Achier*, 1660; — *Acher*, 1662 (état civ.). — *Acher*, 1665; — *Lou Cher*, 1700 (état civ. de Jussac). — *Apcher*; *Apciès*, 1703 (état civ.).

APCHER, ham., c<sup>ne</sup> de Saint-Paul-de-Salers. — *Apchier*, 1635 (état civ. de Salers). — *Apché*, 1743 (arch. dép. s. C, l. 14).

APCHER, vill. détruit, c<sup>ne</sup> d'Ydes. — *Acher*, 1671 (état civ. de Saignes). — *Apchier*, 1688 (*id.* de Chastel-Marlliac). — *Apcher*, 1781 (arch. dép. s. C, l. 45).

APCHON, c<sup>ne</sup> de Riom-ès-Montagnes. — *Castellum Apjone*, XII<sup>e</sup> s<sup>c</sup> (charte dite de Clovis). — *Apchonium*, 1297 (Gall. christ., t. II, col. 92). — *Apchoniu*, 1310 (Hist. de l'abb. de Feniens). — *Apchonum*, 1329 (enq. sur la justice de Vieillespesse). — *Apchevum*; *Apchonium*, 1441 (terr. de Saignes). — *Apchon*, 1558 (arch. mun. d'Aurillac, s. GG, p. 10). — *Apchon*, 1585 (terr. de Graule). — *Ichon*, 1596 (insin. du baill. de Saint-Flour). — *Achom*, 1683 (état civ. de Trizac). — *Apchont*, 1741 (*id.* d'Apchon).

Apchon était, avant 1789, de la Haute-Auvergne, du dioc. de Clermont, de l'élect. et de la subdél. de Mauriac. Siège d'une just. seign. régie par le droit cout., il ressort. au baill. d'Aurillac, en appel de la prév. de Mauriac. — L'église, dédiée à saint Blaise, était à la nomination de l'archipr. de Mauriac. Elle a été érigée en succursale par décret du 28 août 1808. — Le château d'Apchon était le

siège d'une des cinq comptoiries de la Haute-Auvergne.

APCHON (LA FORÊT D'), dom. ruiné et mont, à vacherie, c<sup>nes</sup> d'Apchon et de Riom-ès-Montagnes. — *Affiarum vocatum d'Achonas*, 1441 (terr. de Saignes). — *Nemus domini d'Apchonio*, 1512 (*id.* d'Apchon).

AQUEDUC (L'), écart, c<sup>ne</sup> de la Ségalassière.

AQUILION (L'), écart, c<sup>ne</sup> de Saint-Urcize. — *La Galion* (Cassini).

ARBRET, dom. ruiné, c<sup>ne</sup> de Saint-Étienne-Cantalès. — *Affars appelés d'Arboret*, 1606 (terr. de N.-D. d'Aurillac).

ARBRE (L'), ham., c<sup>ne</sup> de Bournoncles.

ARBRE (L'), dom. ruiné, c<sup>ne</sup> de Lavastric. — *Village de l'Arbre-du-Chastelet*, 1618 (terr. de Seriers).

ARBRE (L'), m<sup>o</sup>, c<sup>ne</sup> de Neuvéglise. — *Molin de l'Arbre-de-Rochegonde*, 1667 (insin. du baill. d'Andelat).

ARBRE (L'), prieuré dont le site n'est pas connu; il était voisin peut-être de Neuvéglise. — *Le seigneur prieur de l'Arbre*, XVII<sup>e</sup> s<sup>c</sup> (terr. de la rente d'Anté-roche).

ARBRE (L'), dom. ruiné, c<sup>ne</sup> de Vic-sur-Cère. — *Village de l'Arbre*, 1671 (nommée au p<sup>o</sup> de Monaco).

ARBRE-CABANE (L'), écart, c<sup>ne</sup> de Marcenat.

ARBRES (LES), ham., c<sup>ne</sup> de Riom-ès-Montagnes. — *Molendinum de Leva-Arboras*, 1441 (terr. de Saignes). — *Mansus des Arbres*, 1512 (*id.* d'Apchon). — *Les Arbres*, 1719 (table de c<sup>o</sup> terrier).

ARBRES (LES), ruiss., affl. de la Véronne, c<sup>ne</sup> de Riom-ès-Montagnes; cours de 4,000 m. — *Ruperia de Mealet*, 1512 (terr. d'Apchon).

ARCAMBE (L'), ruiss., prend sa source au terr. de Quézac, traverse les c<sup>nes</sup> de Saint-Étienne-de-Maurs et de Maurs, et se jette dans la Rance, après un cours de 6,900 m. — *Orcamba*, 1331 (pièces du cab. de l'abbé Delmas). — *Arcamba*, 1358 (arch. dép. s. G). — *Arcambe*, 1583 (arch. mun. d'Aurillac, s. III, c. 21). — *Arcambat*, 1500 (terr. de Maurs). — *Arcambes*, 1837 (état des riv. du Cantal). — *Arcambre ou Arcombe*, 1879 (état stat. des cours d'eau du Cantal). — Ce ruisseau porte aussi les noms de *la Galtayrie* et du *Rouget*.

ARCHE (L'), dom. ruiné, c<sup>ne</sup> de Maurs. — *Tènement de l'Arche*, 1752 (anc. cad.).

ARCHES, c<sup>ne</sup> de Mauriac, chât. et forêt. — *Arvas*; *Arvas*, X<sup>e</sup> s<sup>c</sup> (test. de Théodechilde). — *Archas*, 1290 (vente au doyen de Mauriac). — *Archianium*, 1516 (arch. mun. de Mauriac). — *Arches*, 1743 (arch. dép. s. C, l. 41). — *Archers* (Cassini).

Arches était, avant 1789, de la Haute-Auvergne,

- du dioc. de Clermont, de l'élect. et de la subdél. de Mauriac. Régi par le droit écrit, l'appel verbal excepté, il dépend, de la just. du doyen de Mauriac et ressort, au baill. d'Aurillac, en appel de la prév. de Mauriac. — L'église, dédiée à saint Julien, était à la nomination du doyen de Mauriac. Elle a été érigée en succursale par décret du 28 août 1808.
- ARCHES, dom. ruiné, c<sup>ne</sup> de Jaleyrac. — *Mas de l'Arche*, 1263 (arch. général. de la m<sup>ne</sup> de Sartiges). — *Archas*, 1475; — *L'Arche, domaine*, 1680 (terr. de Mauriac).
- ARCHES, vill., c<sup>ne</sup> de Saint-Poney. — *Archas*, 1610 (terr. d'Avenaux). — *Arche* (Cassini).
- ARCHETTE (LE SEC DE L'), dom. ruiné, c<sup>ne</sup> d'Archas. — *Domaine d'Archesses*, 1505; — *Archètes*, 1515 (comptes au doyen de Mauriac).
- ARCIMBAL, dom. ruiné, c<sup>ne</sup> de la Mousélie. — *Le tènement d'Arcimbal*, 1561 (terr. de Murat-la-Rabe).
- ARCOMIE (L'), riv., prend sa source au-dessus d'Arcomie (Lozère), traverse dans le Cantal les c<sup>nes</sup> de Saint-Just, Saint-Marc, Bournoncles, Chaliers, Faverolles, et se jette dans la Truyère, en aval du pont de Garaby, après un cours de 28,500 m. — *Arroume; Arrounye; Arquomye; Arcomye; Arcomie*, 1494 (terr. de Mallet). — *Arcomio*, 1675 (*id.* de Celles).
- ARQUEIL (L'), riv., prend sa source aux mont. de la Margeride, traverse les c<sup>nes</sup> de Montchamp, Vieillespesse, Rézentières, Saint-Mary-le-Plain, Bonnac et Massiac, et se jette dans l'Agnon à 1,500 m. en amont de Massiac, après un cours de 26,000 m. — *Arqueig; Arqueg*, 1508 (terr. de Montchamp). — *Rivot-Amendys; Arqueutz; Arqueux; Arqueuth*, 1526 (*id.* de Vieillespesse). — *Arqueux*, 1571 (*ibid.*). — *Arqueulx; Arqueulh; Arqueulh*, 1610 (terr. d'Avenaux). — *Arqueil; Arqueul*, 1613 (*id.* de Nubieux). — *Le rif d'Arqueil*, 1633 (*id.* de Montchamp). — *Arqueulx; Arqueil*, 1644 (pap. de la fam. Barthomeuf). — *Arcaur; Arqueul*, 1666 (terr. de Montchamp). — *Rivière del Gros*, xvii<sup>e</sup> s<sup>c</sup> (*id.* de Vieillespesse). — *Rivière d'Arqueul*, 1701 (pièces du cab. Berthuy). — *Arqueur*, 1730; — *Arcoeur; Arcours*, 1762 (terr. de Montchamp). — *Arqueul*, 1771 (*id.* de Bonnac).
- ARDÈNES (LE BOIS D'), futaie, c<sup>ne</sup> de Virargues. — *Nemus d'Ardena*, 1446; — *Bois d'Ardenne*, 1686 (terr. de Farges).
- ARDENNE (L'), forêt défrichée, c<sup>ne</sup> d'Alleuze. — *Nemus de Ardena*, 1437 (arch. dép. s. G.). — *Boys appelez de Dardenne*, 1494 (terr. de Mallet).
- ARDENNE (L'), vill., c<sup>ne</sup> de Naucolles.
- ARDENNE, dom. ruiné, c<sup>ne</sup> de Saint-Santin-Cantalès. — *Mansus d'Ardena*, 1487 (arch. mun. d'Aurillac, s. III, c. 21).
- ARDENNES, écart, c<sup>ne</sup> de Saint-Constant. — *Darde*, 1613; — *D'Ardenne*, 1623 (état civ. de Saint-Santin-de-Maurs). — *Arden*, 1641; — *Ordènes*, 1662; — *Ardenne*, 1693 (*id.* de Saint-Constant).
- ARDIT, vill. et bois, c<sup>ne</sup> de Sauvat. — *Ardit*, 1671 (état civ. d'Ydes). — *Arhütte* (Cassini). — *Hardit*, 1886 (états de recens.).
- ARDECC, dom. ruiné, c<sup>ne</sup> de Siran. — *Le villaige d'Ardecc*, 1505 (pap. de la fam. de Montal).
- ARFEUILLE, vill., c<sup>ne</sup> de la Mousélie. — *Arefeulhes*, 1560; — *Arfeulhère*, 1637 (terr. de Murat-la-Rabe). — *Arfeuilles*, 1672 (état civ. de Saignes). — *Arfeilles*, 1688 (*id.* de Trizac). — *Arfeuille*, (Cassini).
- ARFEUILLE, m<sup>ne</sup>, c<sup>ne</sup> de la Mousélie. — *Le molin d'Arfeuille appellé des Julhardt; Arfeulthes*, 1561 (terr. de Murat-la-Rabe).
- ARFEUILLE, vill. détruit, c<sup>ne</sup> de Montchamp. — *Villa que vocatur Arfolia, in vicaria Marcucensi*, x<sup>e</sup> s<sup>c</sup> (cart. de Brioude). — *Arfoltha; Arfolha*, 1508; — *Arfeulhe*, 1633; — *Arpheulle*, 1662 (terr. de Montchamp).
- ARFEUILLE, chapelle détruite, c<sup>ne</sup> de Rolliac. — *Ecclesia de Arfolio, quæ ad castellum de Montibus pertinet*, 1131 (mon. pontif. Arv.).
- ARIMON (LE PUY D'), mont. à vacherie, c<sup>ne</sup> de Chaussezac.
- ARIS, vill., c<sup>ne</sup> de Vic-sur-Cère. — *Aris*, 1476 (terr. de Polminhac). — *Aris*, 1609 (homm. au roi par les prêtres de Polminhac). — *Arie*, 1610 (aveu de Jean de Pestels). — *Aries*, 1668 (nommée au p<sup>re</sup> de Monaco).
- ARJALÈS (L'), ruiss., affl. de la Truyère, c<sup>ne</sup> d'Espinasse; cours de 6,000 m.
- ARJALET, écart, c<sup>ne</sup> de Chaudesaigues. — *Arjallet*, 1784 (Chabrol, t. IV). — *Arjallet* (Cassini). — *Arjallet*, 1855 (Diet. stat. du Cantal).
- ARJALIE (L'), dom. ruiné, c<sup>ne</sup> de Cezens. — *L'Arzalie*, 1623 (ass. gén. ten. à Cezens).
- ARJALÈS (LES), ham., c<sup>ne</sup> de Saint-Martin-sous-Vigouroux.
- ARJALOUX, ham., c<sup>ne</sup> de Cezens. — *Arzialoux*, 1511; — *Arzialoux*, 1512 (terr. de Maurs). — *Arzialoux* (Cassini). — *Arjaloux* (État-major).
- ARLA, dom. ruiné, c<sup>ne</sup> de Saint-Santin-Cantalès. — *Nemus P'Arta*, 1442; — *Le Arlle*, 1505 (pap. de la fam. de Montal).
- ARLANDÈS, ham., c<sup>ne</sup> de Chaudesaigues.
- ARLÉSIE, dom. ruiné, c<sup>ne</sup> d'Aurillac. — *Platea del Arzier suta a Leprosuan*, 1277 (arch. mun. d'Au-

- rillac, s. EE, p. 14). — *L'affar dal Arlezie*, 1692 (terr. du monast. de Saint-Geraud).
- ARLING, ruiss., affl. de l'Arcomie, c<sup>ne</sup> de Faverolles; cours de 5,500 m. — *Russeau appelé d'Arleuc*, 1494 (terr. de Mallet). — *Russeau de Chauvelie*, 1837 (état des riv. du Cantal).
- ARMALIÈRE (L'), mont. à vacherie, c<sup>ne</sup> de Celles.
- ARMAND, m<sup>in</sup> et huilerie, c<sup>ne</sup> de Pleaux.
- ARMAND, mais. de camp., c<sup>ne</sup> de Saint-Étienne-de-Maurs. — *Armand* (états de sections).
- ARMAND, m<sup>in</sup>, c<sup>ne</sup> de Mandailles. — *Mansus del Armandia*, 1522 (min. Vigery, n<sup>o</sup> à Aurillac). — *Armandias*, 1634 (pièces du cab. Lacassagne). — *L'Arnaudou*, 1677 (état civ. de Chastel-sur-Murat). — *Armandies; l'Armandie*, 1692 (terr. du monast. de Saint-Geraud). — *L'Armandies*, 1724 (arch. dép. s. C. l. 9).
- L'Armandie était, avant 1789, régie par le droit écrit, et ressort. au bailliage de Vie, en appel de sa prév. part. La cure était à la nomination du c<sup>lé</sup>rier du monast. de Saint-Geraud.
- ARMANDIE (L'), ruiss., affl. de la Jordanne, c<sup>ne</sup> de Mandailles, se jette dans la Jordanne, sur le territ. de la même c<sup>ne</sup>; cours de 1,800 m. On le nomme aussi le *Biquez*.
- ARMANDIE (L'), ham., c<sup>ne</sup> de Thiézac. — *Armandias*, 1618 (état civ.). — *Armandies*, 1668 (nommée au p<sup>o</sup> de Monaco). — *Armandies*, 1746 (anc. cad.). — *Armandies* (Cassini).
- ARMANDIE (L'), m<sup>in</sup> forte détruite, c<sup>ne</sup> deournemire; elle faisait partie des fortifications avancées du château féodal le Fortanier. — *Seigneur de Lermendis*, 1446 (spicil. Brivat).
- ARMAN-L'ANCIEN, f<sup>ne</sup> avec pianoir, c<sup>ne</sup> de Saint-Étienne-de-Maurs. — *Bastida d'Almon*, 1443 (arch. mun. d'Aurillac, s. III, c. 21). — *Arman*, 1690 (arch. dép. s. E). — *Arman*, 1694 (terrier de Marcolès).
- ARMARS (LES), dom. ruiné, c<sup>ne</sup> de Chaussezac. — *Les Armars*, 1778 (inv. des arch. d'Humières).
- ARMASO, dom. ruiné, c<sup>ne</sup> de Cheylade. — *Le mas del Armaso*, 1539 (terr. de Cheylade).
- ARMENCE (L'), écart, c<sup>ne</sup> de Champs. — *Armance* (État-major).
- ARMINULZ, dom. ruiné, c<sup>ne</sup> de Cheylade. — *Le mas des Arminulz*, 1513 (terr. de Cheylade).
- ARMONT, ham., c<sup>ne</sup> de Pleaux.
- ARNAC, c<sup>ne</sup> de Laroquebrou. — *Arnac*, 1275 (test. de Bertrand de Montal). — *Arnacum*, 1329 (arch. dép. s. G). — *Arnatum*, 1465 (reconn. au seign. de Montal). — *Arnac*, 1632 (état civ. de Loupjac). — *Arnac*, 1648 (état civ. de Saint-Christophe). — *Arnat*, 1671 (*id.* d'Arnac).
- Arnac était, avant 1789, de la Haute-Auvergne, du dioc. de Saint-Flour, de l'élect. et de la subdél. d'Aurillac. Régi par le droit écrit, il était le siège d'une justice seign. et ressort. en appel au bailliage d'Aurillac. — L'église, placée jadis sous le vocable de la Nativité de N.-D., ensuite sous celui de saint Laurent, était à la nomination de l'évêque. Elle a été érigée en succursale, par décret du 28 août 1808.
- ARNAC, ruiss., affl. de la Maronne, c<sup>nes</sup> d'Arnac et de Saint-Santin-Cantalès; cours de 4,700 m. On le nomme aussi le *Fayet*.
- ARNAC, dom. ruiné, c<sup>ne</sup> de Glénat. — *Mansus d'Arnac*, 1322 (reconn. aux seign. de Montal). — *L'Eruhac; Erubac*, 1357 (arch. mun. d'Aurillac, s. III, c. 21).
- ARNAL (LE PLY D'), dom. ruiné et mont. à vacherie, c<sup>ne</sup> d'Arpajon. — *La calm de la bordarie d'Arghac; Arghac*, 1585 (terr. de N.-D. d'Aurillac). — *L'affar de Puecharaud*, 1670 (nommée au p<sup>o</sup> de Monaco). — *Le Puech-d'Arnat*, 1740 (anc. cad.).
- ARNAL, séchoir à châtaignes, c<sup>ne</sup> de Maurs. — *Le séchoir d'Arnal*, 1753 (état civ.).
- ARNALS (LES), dom. ruiné, c<sup>ne</sup> de Mauriac. — *Les Arnalhs; les Arnailhs*, 1549 (terr. de Miremont).
- ARNALS (LES), dom. ruiné, c<sup>ne</sup> de Saint-Gérons. — *Village des Arnals*, 1750 (inv. des biens de l'hôp. de Laroquebrou).
- ARNAUD, m<sup>in</sup> détruit, c<sup>ne</sup> de Soulagès. — *Le molin d'Arnaud*, 1610 (terr. d'Avenaux).
- ARNAUDIE (L'), dom. ruiné, c<sup>ne</sup> d'Arches. — *Boria del Arnalda*, 1473; — *L'Arnaudia*, 1475; — *Domaine de l'Arnada*, 1680 (terr. de Mauriac).
- AROBELS (LES), dom. ruiné, c<sup>ne</sup> de Mauriac. — *Domaine des Arobels*, 1505; — *Acorbels*, 1515 (comptes au doyen de Mauriac).
- ARON, f<sup>ne</sup>, c<sup>ne</sup> d'Aurillac. — *Aron*, 1646; — *Haron*, 1679 (état civ.). — *Aron*, 1679 (arch. mun. d'Aurillac, s. CC, p. 31). — *Daron*, 1693 (*ibid.*, p. 8). — *Oron* (états de sections).
- ARONG, mont. à vacherie, c<sup>ne</sup> d'Alleuze. — *Podium de Barons*, 1510 (terr. de Maurs).
- ARPAJON, c<sup>ne</sup> sud d'Aurillac. — *Vicaria Arpajonensis*, 923 (annot. sur l'hist. d'Aurillac). — *Arpaio*, 1269 (arch. mun. d'Aurillac, s. FF, p. 15). — *Le Poin*, 1297 (test. de Geraud de Montal). — *Le Pagou; Le Pago*, 1465 (obit. de N.-D. d'Aurillac). — *Arpajon*, 1480 (reconn. à J. de Montamat). — *Arpaghone*, xv<sup>e</sup> s<sup>e</sup> (*ibid.*). — *Arppaio*, 1503 (reconn. à l'hôp. d'Aurillac). — *Le Pagou*, 1545 (arch. mun.

d'Aurillac, s. FF, p. 15). — *Arpaghon*, 1548 (min. Boygues, n<sup>o</sup> à Montsalvy). — *Arpaioye*, 1561 (*ibid.*). — *Arpaghoniou*, 1588 (arch. mun. de Grandelles). — *Arpajou*, 1606 (état civ. de Montsalvy). — *Arpauze*, 1621 (*id.* d'Arpajon). — *Arpahion*, 1622 (*ibid.*). — *Alpaion*, 1622 (état civ. d'Aurillac). — *Arpaghon*, 1628 (paraphr. sur les cout. d'Auv.). — *Arpaion*, 1629 (état civ. de Laroquebrou). — *Arpasion*, 1630 (*id.* d'Arpajon). — *Arpagon*, 1630 (*id.* d'Aurillac). — *Arpagon*, 1631 (*ibid.*). — *Arpaion*, 1636 (*id.* de Naucelles). — *Le Paion*, 1643 (*id.* de Vic-sur-Cère). — *Arpazon*, (nommée au p<sup>o</sup> de Monaco). — *Arpaggon*, 1668 (état civ. de Saint-Mamet). — *Arpazon*, 1668 (*id.* de Jussac). — *Le Paion*, 1669 (*ibid.*). — *Arpason*, 1683 (*id.* de Grandelles). — *Arpajon*, 1744 (arch. dép. s. C. l. 4). — *Arpaghon*, 1784 (Chabrol, t. IV).

Arpajon, ch.-l. d'une viguerie carlovingienne, était, avant 1789, de la Haute-Auvergne, du dioc. de Saint-Flour, de l'élect. et de la subdél. d'Aurillac; régi par le droit écrit, il dépend. de la just. seign. de Conros et ressort. au baill. de Vic, en appel de la prév. d'Aurillac. — Son église, dédiée à saint Vincent, était un prieuré qui fut uni, en 1481, à la communauté des prêtres d'Aurillac; elle a été érigée en succursale par décret du 28 août 1808.

ARPEST-DE-BALDRIE (L'), écart, c<sup>o</sup> de Boisset. — *La Baldrie*, 1748 (anc. cad.).

ARQUET (LE PEUCH D'), mont. à vacherie, c<sup>o</sup> de Virgignes. — *Le Peuch-Jarquet*, 1518 (terr. de la coll. de N.-D. de Murat).

ARRESTOTOT, écart, c<sup>o</sup> de Saint-Julien-de-Toursac. — C'est un ancien péage auquel on avait donné ce surnom dérisoire.

ARSAC, dom. ruiné, c<sup>o</sup> d'Anglards-de-Salers. — *Vil-laige d'Arsac*, 1477 (arch. géneal. de Sartiges).

ARSAC, vill., c<sup>o</sup> d'Auzers. — *Mansus de la Darsac*, 1479; — *Arsac*, 1581 (nomm. au seign. de Charlus). — *Alghac*, 1664 (anc. min. Chalvignac, n<sup>o</sup> à Trizac).

ARSES, ham., c<sup>o</sup> de Junhac. — *Mansus de Darsac*, 1324 (arch. dép. s. E). — *Arses*, 1668 (nommée au p<sup>o</sup> de Monaco). — *Arses*, 1749 (anc. cad.).

ARSOLLIER, dom. ruiné, c<sup>o</sup> de Saint-Santin-Cantalès. — *L'affar d'Arsolier*, 1345 (arch. dép. s. G).

ARTESSE (L'), contrée divisée auj. entre le depart. du Cantal et celui du Puy-de-Dôme. — *Terra Ar-tenscha*, 1250 (spicil. Brivat.).

ARTIGES, dom. ruiné, c<sup>o</sup> d'Arnac. — *Affar appelé de Sartigas*, 1470 (arch. mun. d'Aurillac, s. III).

c. 21). — *Affar appelé de Artigas*, 1471; — *Affarium de Sertiges*, 1472 (pap. de la fam. de Montal).

ARTIGES, dom. ruiné, c<sup>o</sup> de Chalvignac. — *Tenementum d'Artigas*, 1296 (homm. à l'évêque de Clermont).

ARTIGES, ruiss., affl. du ruisseau de l'Inquirade, c<sup>o</sup> de Marcenat et de Saint-Bonnet-de-Marcenat; cours de 2,000 m.

ARTIGES, vill., c<sup>o</sup> de Mauriac. — *Artigas; Cartigas*, 1<sup>o</sup> s<sup>o</sup> (test. de Théodechilde). — *Artihac*, 1288 (homm. au doyen de Mauriac). — *Artigas*, 1295 (vente au doyen de Mauriac). — *Artighas*, 1464 (terr. de Saint-Christophe). — *Artiges*, 1505 (comptes au doyen de Mauriac). — *Artigos*, 1666 (état civ. d'Anglards-de-Salers).

ARTIGES, ruiss., affl. du ruisseau de Verlhac, c<sup>o</sup> de Mauriac; cours de 1,560 m.

ARTIGES, vill., c<sup>o</sup> de Saint-Bonnet-de-Marcenat.

ARTIGES, vill., c<sup>o</sup> de Tourniac. — *Artigas*, vi<sup>o</sup> s<sup>o</sup> (charte dite *de Clovis*). — *Artigae*, 1329 (enq. sur la just. de Vieillespesse). — *Artighas*, 1464 (terr. de Saint-Christophe). — *Artiges*, 1503 (*id.* de Cussac).

ARTIGES, ruiss., affl. du ruisseau de Cussac, c<sup>o</sup> de Tourniac; cours de 1,000 m. — *Rivus de las Broas*, 1502 (terr. de Cussac).

ARTIGES, écart, c<sup>o</sup> de Laroquevieille. — *Lortigues*, 1552 (terr. de Nozières). — *Artigues*, 1639 (pièces du cab. Lacassagne). — *Artigus*, 1696 (arch. dép. s. C. l. 10).

ARTIS, ruiss., affl. de la rivière du Juroi, c<sup>o</sup> d'Allenze; cours de 1,250 m.

ARZAILLIÈS, vill., c<sup>o</sup> de Brezons. — *L'Arzalié*, 1623 (ass. gén. ten. à Cozens). — *L'Arzalié*, 1670 (ins. du baill. de Saint-Flour). — *Les Arzaliés*, 1701; — *L'Arzalliers*, 1702 (état civ.). — *Larzilliers* (Cassini). — *Les Arzabers* (État-major).

ASPELIZÉOS, écart, c<sup>o</sup> de Fournoulès.

ASPÉRIÈRES, mont. à burons, c<sup>o</sup> d'Anglards-de-Salers.

ASPIELCH, écart, c<sup>o</sup> de Fontanges. — *Lou Puec*, 1672 (état civ. de Saint-Chamand). — *Lou Puec-del-Puech*, 1736 (*id.* de Fontanges). — *Aspiech* (État-major).

ASPOLIVÈS (LES), mont. à burons, c<sup>o</sup> de Saint-Urcize.

ASPOLIVÈS, ruiss., affl. du ruisseau de la Morte, c<sup>o</sup> de Saint-Urcize; cours de 850 m.

ASPRAT, vill. et m<sup>o</sup>, c<sup>o</sup> de Saint-Cirgues-de-Jordanne. — *Lespras*, 1700; — *Lespraz*, 1717 (arch. dép. s. C. l. 1<sup>o</sup>). — *Lesprat* (État-major).

ASPRAT, ham., c<sup>o</sup> de Thiézac, et chapelle en ruines.

ASPRES (L'), ruiss., affl. de la Maronne, c<sup>o</sup> du Fau, de Fontanges, et de Saint-Remy-de-Salers; cours

- de 13,830 m. — *Rivière d'Aspré*, 1717 (terr. de Beauclair).
- ASPRIÈRES, dom. ruiné, c<sup>ne</sup> de la Capelle-del-Fraisse. — *Domaine d'Asprières*, 1760; — *Aspière*, 1772 (arch. dép. s. C. l. 49).
- ASSAC, ham., c<sup>ne</sup> de Pierrefort. — *Asassac*, 1643; — *Alzassac*, 1653; — *Massac*, 1666 (état civ.). — *Isac*, 1673 (*id.* de Murat). — *Issac* (Cassini).
- ASSIER-BAS, écart, c<sup>ne</sup> de Montmurat.
- ASSIER-HAUT, écart, c<sup>ne</sup> de Montmurat.
- ASTORG, m<sup>in</sup> détruit, c<sup>ne</sup> de Bredon. — *Lou molle d'Astorg*, 1598 (reconn. au roi par les consuls d'Albepierre).
- ASTOURGIE (L'), dom. ruiné, c<sup>ne</sup> de Saint-Vincent. — *Mas de l'Astorgia*, 1332; — *L'Astorguya*, 1589 (liève du prieuré de Saint-Vincent).
- ASTRAPAS, ruiss., affl. de l'Alagnon, c<sup>ne</sup> de Laveissière; cours de 2,300 m.
- ASTRAPAS, mont. à vacherie, c<sup>ne</sup> de Pradiers.
- ASTRIAC, ham., c<sup>ne</sup> de la Besserette.
- ASTRIELS, vill. détruit, c<sup>ne</sup> de Cassaniouze. — *Village d'Astruels*, 1740; — *Village des Tralh*, 1745 (anc. cad.). — *Estruels*, 1760 (terr. de Saint-Projet). — *Estressial*, 1785 (arch. dép. s. C. l. 49).
- ASTURGIE (L'), ham., c<sup>ne</sup> de Maurs. — *L'Asturgie*, 1771 (état civ.). — *L'Esturgie*, 1773 (anc. cad.).
- ATTRAPE (L'), écart, c<sup>ne</sup> de Sénézergues.
- AUBAC, écart, c<sup>ne</sup> de Mentières.
- AUBAGUET, vill., c<sup>ne</sup> de Cozens. — *Obagnet; Oubagnet*, 1527 (arch. dép. s. G.). — *Aubagnet*, 1591 (liève de la baronn. du Feydit). — *Aubagnet*, 1607 (terr. de Loundières). — *Aubagnet*, 1612 (liève du Chambon). — *Aubagnes*, 1664 (état civ. de Murat). — *Aubagnet; Le Baguet*, 1670 (terr. de Brezons). — *Aubagnet* (Cassini).
- AUBARS (LES), ham., c<sup>ne</sup> du Claux. — *Affar d'Albardz*, 1539 (terr. de Cheylade). — *Heybrard*, xvii<sup>e</sup> s<sup>e</sup> (arch. dép. s. E.). — *Aubal* (Cassini). — *Auban* (État-major).
- AUBARS (LES), écart, c<sup>ne</sup> de Ladinhae.
- AUBARS, dom. ruiné, c<sup>ne</sup> du Vigean. — *Affarium d'Albars*, 1310 (liève du prieuré du Vigean).
- AUBAS, vill., c<sup>ne</sup> de Cozens. — *Pagesu vocata d'Obar*, 1427 (arch. dép. s. G.). — *Aubar*, 1591 (liève de la baronn. du Feydit). — *Aubag*, 1855 (Dict. stat. du Cantal).
- AUBAS, m<sup>in</sup>, c<sup>ne</sup> de Cussac.
- AUBAS, f<sup>ne</sup>, c<sup>ne</sup> de Mentières. — *Hobar*, 1570 (arch. mun. de Saint-Flour). — *Auzac*, 1601 (terr. du Luguel). — *Aubar*, 1745 (arch. dép. s. C.). — *Abaze*, 1784 (Chabrol, t. IV).
- AUBÉGÉAT, vill., c<sup>ne</sup> de Peyrusse. — *Castrum Alber-*
- garius*, 1634 (Balzac, t. II, p. 48). — *Castrum d'Albanas; Albughes*, 1329 (enq. sur la just. de Vieillespesse). — *Aubeghars*, 1561 (terr. de l'abb. de Feniers). — *Albughars*, 1628 (paraphr. sur les cout. d'Auv.). — *Aubégéac*, 1672; — *Aubégat*, 1696 (état civ. de Massiac). — *Aubegheac*, 1702 (*id.* de Joursac). — *Albeghars*, 1702 (liève de Mardogne). — *Albeghart; Albezars*, 1784 (Chabrol, t. IV). — *Aubégéas* (Cassini). — *Aubéjas*, 1857 (Dict. stat. du Cantal).
- AUBÈLE, dom. ruiné et grange, c<sup>ne</sup> du Fau. — *Grange d'Aubol*, 1681 (état civ. de Saint-Vincent).
- AUBEPEYRE, f<sup>ne</sup> avec manoir, c<sup>ne</sup> de Laurie. — *Aubepeyre*, 1784 (Chabrol, t. IV). — *Aubepe* (Cassini). — *Albepeire* (État-major). — *Aubespeyre*, 1856; — *Aubepeyre*, 1861 (Dict. stat. du Cantal).
- AUBEROQUE, vill., c<sup>ne</sup> de Ladinhae. — *Albaroque*, 1548 (min. Boygues, n<sup>e</sup> à Montsalvy). — *Albaroque*, 1552 (min. Guy de Vayssieyra, n<sup>e</sup> *id.*). — *Albaroque*, 1643 (min. Froquière, n<sup>e</sup> à Raulhae). — *Auberoque*, 1668; — *Auberoque*, 1670 (nommée au p<sup>e</sup> de Monaco). — *Auberoque*, 1676 (terr. de Calvmet). — *Auberoque; Auberoques*, 1750 (anc. cad.). — *Amberroque*, 1752 (arch. dép. s. C.). — *Auberoques* (Cassini). — *Auburoque* (états de sections).
- AUBESAGNE, faubourg de la ville d'Allanche. — *Quartier d'Allanche appelé Massal*, 1717 (terr. de la baronn. du Feydit).
- AUBESPEYRES, vill., c<sup>ne</sup> de Juhac. — *Albaspeyras*, 1549 (min. Boygues, n<sup>e</sup> à Montsalvy). — *Albaspeyras*, 1564 (*id.* Boissonnade, n<sup>e</sup> *id.*). — *Aubespeires*, 1638 (état civ. de Nauvelles). — *Albespeyre*, 1670 (nommée au p<sup>e</sup> de Monaco). — *Albospeyres*, 1675 (état civ. de Montsalvy). — *Aubespeyre*, 1677; — *Orsbespeyres*, 1705 (*id.* d'Aurillac). — *Aubespeyres*, 1724 (liève de Montsalvy). — *Albospeyres; Albospeyres; Albespeyres*, 1767 (table des min. de Guy de Vayssieyra). — *Aubespeyre* (Cassini).  
Par décret du 2 janvier 1851, l'église d'Aubespeyres a été érigée en succursale.
- AUBESPEYRES, ruiss., affl. de la rivière d'Authre, c<sup>ne</sup> de Laroquevieille; cours de 4,000 m.
- AUBESPEYRES, vill., c<sup>ne</sup> de Marmanhae. — *Albaspeyras; Albespeyres*, 1552 (terr. de Nozières). — *Aubaspespeyras*, 1553 (procès-verb. Veny). — *Aubespeires*, 1620 (état civ. de Reilhac). — *Albaspeyres*, 1668; — *Albespeyres*, 1669; — *Albaspeyres*, 1670; — *Albepeire*, 1671 (état civ. de Marmanhae). — *Albespeyres*, 1685; — *Aubespeires*, 1728; — *Aubespeyre*, 1739 (arch. dép. s. C. l. 21). — *Vaspeyre* (Cassini). — *Bospeyres* (états de sections).

- AUBESPEYRES, ruiss., affl. de la riv. d'Authre, c<sup>ne</sup> de Marmanhac; cours de 4,800 m. — *Rivus de Cuzou*, 1494 (terr. de Sédaiges). — *Ruisseau de Bospeyres* (plan cadast.).
- AUBESSEYRE, f<sup>me</sup> avec manoir, c<sup>ne</sup> de Laurie.
- AUBESSEYRE, m<sup>in</sup>, c<sup>ne</sup> de Laurie.
- AUBEVIDAYRE, hndl., c<sup>ne</sup> de la Chapelle-Laurent. — *Aubevidaire*, 1669 (état civ. de Massiac). — *Aubevidières* (Cassini). — *Aubevideyre* (État-major).
- AUBEVIO, vill., c<sup>ne</sup> de Vèze. — *Aubevio* (Cassini). — *Aubevion* (État-major). — *Aubeviour*, 1857 (Dict. stat. du Cantal).
- AUBIJOUX, vill., c<sup>ne</sup> de Marcenat. — *Castrum d'Albugos*, 1262 (Baluze, t. II). — *Albughor*; *Albugous*; *Albughous*, 1278 (Hist. de l'abb. de Feniers). — *Albughos*, 1342 (arch. dép. s. E.). — *Albugies*, 1386; — *Albugias*, 1395 (terr. d'Antéroche). — *Albughous*, 1508 (id. de Maillargues). — *Aubujous*, 1558 (arch. mun. d'Aurillac, s. CC.). — *Albughous*; *Aubujoux*, 1585 (terr. de Graule). — *Aubejoux*, 1592 (vente de la terre de Cheylade). — *Albughous*; *Aubioux*, 1660 (terr. de l'abb. de Feniers). — *Aubijoux*, 1668 (état civ.). — *Aubijoux*, 1744 (arch. mun. d'Aurillac, s. CC.). — *Aur Bijoux* (Cassini).
- Aubijoux était, avant 1789, de la Basse-Auvergne, du dioc. et de l'élect. de Clermont. Régi par le droit cout., il était le siège d'un baill. seign. ressort. en appel à la sénéch. d'Auvergne.
- AUBOUX, ruiss., affl. du Doujou, c<sup>ne</sup> de Marcenat; cours de 3,700 m.
- AUBIS, vill., c<sup>ne</sup> de Marmanhac. — *Hospicium focale vocatum del Albrat*, 1494 (test. de Sédaiges). — *Albas*, 1552 (terr. de Nozières). — *Aubin*, 1669; — *Albin*, 1670 (état civ.). — *Aubain*, 1739 (arch. dép. s. C, l. 21).
- AUBIS, m<sup>in</sup> détruit, c<sup>ne</sup> de Marmanhac.
- AUBIN, écart, c<sup>ne</sup> de Rouziers.
- AUBOIS, écart, c<sup>ne</sup> de Trémouille-Marchal.
- AUBOS, ruiss., affl. du Rieutord, c<sup>ne</sup> de Barriac, près de Loudiès; cours de 240 m.
- AUBRAGIET (L'), mont. à vacherie, c<sup>ne</sup> de Jabrun. — *Le peuch d'Albraguet*, 1508; — *Le peuchr dou Braquet*, 1662; — *Le peuch d'Albracquet*, 1686 (terr. de la Garde-Boussillon).
- AUBRÉAC (L'), écart, c<sup>ne</sup> de Maurs. — *L' Aubrejac*, 1762 (état civ.).
- AUBRESPIE (L'), dom. ruiné, c<sup>ne</sup> de Crandelles. — *Affar de l'Aubrespie*, 1669 (nommée au p<sup>re</sup> de Monaco).
- AUBRESPIE (L'), dom. ruiné, c<sup>ne</sup> de Saint-Étienne-Cantal.
- de-Carlat. — *Affar del Aubrespie*; *affar de Corbarresse*; *alias de l'Aubrespie*; *l'Arbrespie*; *Courbarresse*, 1692 (terr. de Saint-Geraud).
- AUBRET (L'), oratoire, c<sup>ne</sup> de Narnhac. — *La croix de l'Aubret*, 1695 (terr. de Colles).
- AUBUGUES, ham., c<sup>ne</sup> de Prunet. — *Aubugues*, 1630 (état civ. d'Arpajon).
- AUBUSSON, vill., c<sup>ne</sup> de Saint-Julien-de-Jordanne. — *Albusso*, 1561 (obit. de N.-D. d'Aurillac). — *Albusse*, 1573 (terr. de la chapell. des Blats). — *Aubussou*, 1632 (état civ. de Vie-sur-Cère). — *Albussas*, 1672 (id. de Polminhac). — *Aubuson* (Cassini).
- AUBUSSON, ruiss., affl. de la Jordanne, c<sup>nes</sup> de Saint-Projet et de Saint-Cirgues-de-Jordanne; cours de 2,000 m. — *Rif d'Albusso*, 1561 (fonds de l'église N.-D. d'Aurillac).
- AUBUSSON, écart, c<sup>ne</sup> de Sausac-de-Marmiesse.
- AUCHER, vill., c<sup>ne</sup> de Vernols. — *Auchey* (Cassini). — *Euchay*, 1857 (Dict. stat. du Cantal).
- AUCHER, ruiss., affl. de la rivière d'Allanche, c<sup>ne</sup> de Vernols; cours de 1,000 m. — *Dauché*, 1837 (état des riv. du Cantal).
- AUDEYRE, ham., c<sup>ne</sup> de Massiac. — *Oudeyre*, 1886 (états de recens.).
- AUGATRES, écart, c<sup>ne</sup> de Chastel-Marlhac.
- AUGERADE (L'), fief, c<sup>ne</sup> de Condat-en-Feniers. — 1788 (arch. dép. s. C).
- AUGERETTE, vill., c<sup>ne</sup> de Trémouille-Marchal. — *Augerette*, 1732 (terr. du fief de la Sépouze). — *Auzerette* (états de sections).
- AUGEROLLES, ham., c<sup>ne</sup> de Jaleyrac.
- AUGERS, ham., c<sup>ne</sup> de Condat-en-Feniers.
- AUGET, ham., c<sup>ne</sup> de Chanterelle.
- AUGIAL, dom. ruiné, c<sup>ne</sup> de Roannes-Saint-Mary. — *Affar de l'Augial*, 1668 (nommée au p<sup>re</sup> de Monaco).
- AUGIER, mont. à vacherie, c<sup>ne</sup> de Marmanhac.
- AUGON, m<sup>in</sup>, c<sup>ne</sup> de Colandres.
- AUGOULES, vill., c<sup>ne</sup> de Menet. — *Aiguolas*; *Augoules*; *Auguolas*; *Augelas*, 1504 (terr. de la duchesse d'Auvergne). — *Eugoules*, 1601; — *Ougoulet*, 1606; — *Auguolles*, 1608; — *Ougolles*, 1609; — *Ougouilles*, 1613 (état civ.). — *Ougouges*, 1675 (id. de Trizac). — *Augoules*, 1783 (dénombr. du prieuré de Menet). — *Augouilles* (Cassini).
- AUJOU (L'), ruiss., affl. du Célé, prend sa source à Saint-Julien-de-Pigamiol (Aveyron), arrose les c<sup>nes</sup> de Saint-Santin-de-Maurs et du Trioulou; cours, dans le Cantal, de 4,030 m. — *Ruisseau du Pesquiev*, xvii<sup>e</sup> s<sup>c</sup> (recom. au prieur de Saint-Constant). — *R. de Boudié*, 1740 (recom. au baron de Montmurat). — *R. d'Aujou*; *r. de Lestang*,

- 1749; — *R. d'Ayon*, 1753 (anc. cad. de Saint-Constant). — *R. de Nequebouc* (État-major).
- AULHAC, dom. ruiné, c<sup>ne</sup> de Saint-Cingues-de-Malbert. — *Le villaige d'Aulhac*, 1679 (arch. dép. s. C. l. 16).
- AULHAC, vill., c<sup>ne</sup> de Siran. — *Mansus da Olhat*, 1324 (reconn. au seign. de Montal). — *Affarium da Olhac*, 1346 (arch. dép. s. G.). — *Aulhiat*, 1600 (pap. de la fam. de Montal). — *Aulhiac*, 1616 (état civ.). — *Aniaga*, 1617 (*id.* de Glénat). — *Aulhac*, 1661 (état civ.). — *Oüillac*, 1667 (*id.* de Glénat). — *Auliac*, 1685 (état civ. de Laroquebrou).
- AULHAC, f<sup>me</sup>, c<sup>ne</sup> de Vic-sur-Cère. — *Orlhac*, 1599; — *Auliac*, 1633 (état civ.). — *Aulhac*; *Olliac*; *affar d'Olhac*, 1668 (nommée au p<sup>ce</sup> de Monaco). — *Aulhiac* (Cassini).
- AULHAC, m<sup>in</sup>, c<sup>ne</sup> de Vic-sur-Cère. — *Le montu d'Aulhac*, 1769 (anc. cad.).
- AULHAC, mont. à vacherie, c<sup>ne</sup> de Vic-sur-Cère. — *Montaigne d'Auliac*, 1668 (nommée au p<sup>ce</sup> de Monaco).
- AULHADET, ruiss., affl. de l'Alagnon, c<sup>ne</sup> de Peyrusse; cours de 2,000 m. — *Ruisseau de Cuze-Val*, 1558 (terr. de Tempel).
- AULHAC, dom. ruiné, c<sup>ne</sup> de Glénat. — *Affar appellé d'Aulhac*, 1669 (nommée au p<sup>ce</sup> de Monaco).
- AULHAC, vill., c<sup>ne</sup> de Jabrun. — *Aulhac*, 1508; — *Auliac*, 1662 (terr. de la Garde-Roussillon). — *Auliat*, 1784 (Chabrol, t. IV).
- AULHAC, vill., c<sup>ne</sup> de Laurie. — *Aulhac*, 1784 (Chabrol, t. IV). — *Auliac* (Cassini).
- AULHAC, vill., c<sup>ne</sup> de Marchastel. — *Aulhiac*, 1601; — *Aulhac*, 1618; — *Auliac*, 1678 (liève de Soubrèveze).
- AULHAC, vill., c<sup>ne</sup> de Saignes. — *Affarium d'Olhat*, 1441 (terr. de Saignes). — *Olliac*, 1681; — *Holiac*, 1693 (état civ.). — *Oléac* (Cassini).
- AULHAC, vill., c<sup>ne</sup> de Talizat. — *Aulhac*; *Auliac*, 1559 (liève du prieuré de Molompize). — *Villaige d'Aulhat*, 1635 (nommée par G<sup>lle</sup> de Foix). — *Aulhiac*, 1720 (état civ. de Saint-Mary-le-Plain).
- AULHADET (LE RASA D'), torrent, affl. de l'Alagnon, c<sup>ne</sup> de Ferrières-Saint-Mary.
- AULHADET, dom. ruiné, c<sup>ne</sup> de Jabrun. — *La mé-tharie d'Aulhadet*, 1508; — *Aulhiadet*, 1662; — *Aulhadet*, 1686 (terrier de la Garde-Roussillon).
- AULHADET, vill., c<sup>ne</sup> de Massiac. — *Aulhiadet*, 1558 (terr. de Tempel). — *Aulhadet*, 1581 (*id.* de Celles). — *Orlhaguet*, 1608 (état civ. de Pierrefort). — *Aulhadet*, 1744 (*id.* de Saint-Étienne-sur-Massiac). — *Oliadoux*; *Oliadeix*, 1784 (Chabrol, t. IV). — *Aulhiade* (Cassini).
- AULHADET, vill., c<sup>ne</sup> de Peyrusse. — *Aulhadet*, 1559 (liève du prieuré de Rochefort). — *Alliadet*, 1635 (nommée par G<sup>lle</sup> de Foix). — *Oliadet*, 1699 (état civ. de Joursac). — *Aulhadet*, 1702 (liève de Mardogne). — *Oulhadet*, 1784 (Chabrol, t. IV).
- AULOT, mont. à vacherie, c<sup>ne</sup> de Brezons. — *Montagne des Loups*, 1852 (Dict. stat. du Cantal).
- AUMA (L'), mont. à vacherie, c<sup>ne</sup> de Laroquevieille. — *Dauuma* (État-major).
- AUMA (L'), ruiss., affl. de la rivière d'Authre, c<sup>ne</sup> de Laroquevieille; cours de 2,500 m. — On le nomme aussi *Ruisseau de Tidernat*.
- AUMONT, écart, c<sup>ne</sup> de Saint-Victor. — *Dauumont*, 1857 (Dict. stat. du Cantal).
- AUMONT, écart, c<sup>ne</sup> de Saint-Santin-de-Maurs.
- AURADOU (L'), ham., c<sup>ne</sup> de Marmanbac. — *Auriado*, 1613 (état civ. de Naucelles).
- AURAT (LE PRAT D'), mont. à vacherie, c<sup>ne</sup> de Colandres.
- AURELLE-DE-COLOMBINES, dom. ruiné, c<sup>ne</sup> de Chanet. — *Aurette de Colombines*, xvi<sup>e</sup> s<sup>c</sup> (confins de la terre du Feydit).
- AURIAC, c<sup>ne</sup> de Massiac. — *Auriacum*, xiv<sup>e</sup> s<sup>c</sup> (pouillié de Saint-Flour). — *Auriat*, 1526 (terr. d'Aurouze). — *Auriac-l'Église* (Cassini).
- Auriac était, avant 1789, de la Basse-Auvergne, du dioc. de Clermont, de Félect, et de la subdél. de Lempdes. Régi par le droit écrit, il était le siège d'une just. seign. ressort. à la sénéch. d'Auvergne, en appel de la prés. de Brioude. — L'église, sous le voc. de saint Nicolas, était une cure à la nomination du prieur de la Voûte. Elle a été érigée en succursale par décret du 28 août 1808.
- AURIAC, vill., c<sup>ne</sup> de Faverolles. — *Mansus d'Auriac*; *Auriacum*, 1323; — *Auriat*, 1401 (arch. mun. de Saint-Flour). — *Auriaye*, 1494 (terr. de Mallet). — *Auryac*, 1508 (*id.* de Montchamp).
- AURIAC-BAS, vill., c<sup>ne</sup> d'Auriac. — *Auriac-le-Bas*, 1784 (Chabrol, t. IV). — *Auriac-Soutro*, 1853 (Dict. stat. du Cantal).
- AURIACOMBE, vill., c<sup>ne</sup> de Marmanbac. — *Auriacombe*, 1669; — *Auriecombe*, 1728 (état civ.). — *Auria Combes* (états de sections).
- AURIAL, lieu détruit, c<sup>ne</sup> d'Ydes. — (Cassini.)
- AURIÈRE, dom. ruiné, c<sup>ne</sup> de Girgols. — *Aurièz*, 1600 (reconn. des hab. d'Auriol). — *Auriers*, 1655 (ins. du baill. de Salers). — *Aurière*, 1679 (arch. dép. s. C. l. 46). — *Auriers*, 1693 (inv. des titres de l'hôp. de la Trinité d'Aurillac).
- AURIÈRES (LES), vill., c<sup>ne</sup> de Maurs. — *Las Orreyras*, 1470 (arch. mun. d'Aurillac, s. III, c. 21). — *Las*

*Aurièyres*, 1548 (min. Guy de Vayssieyra, n<sup>o</sup> à Montsalvy). — *Lacassaurières*, 1662; — *Les Lurières*, 1665; — *Las Lurières*, 1667; — *Lazaurières*, 1757 (état civ.). — *Lasaurières* (Cassini).

**AURIÈRES (LES)**, écart, c<sup>ne</sup> de Saint-Santin-de-Maurs. — *Aurièyres*, 1612; — *Auryèyres*, 1613 (état civ.). — *Aurières*, 1747 (inv. des titres de l'hôp. d'Aurillac).

**AURILLAC**, ch.-lieu du département. — *Aureliacus*, 984 (Gerbert, édit. Havet, n<sup>o</sup> 91). — *Orlliac*, 1280 (annot. sur l'hist. d'Aurillac, p. 55). — *Aureliacum*, 1296 (arch. mun. d'Aurillac, s. FF, p. 15). — *Orllac*, xiii<sup>e</sup> s<sup>e</sup> (*ibid.*). — *Aorllhae*, xiii<sup>e</sup> s<sup>e</sup> (*id.* s. III, p. 14). — *Aurelynacum*, 1366 (Chabrol, t. I). — *Aurilliac*, 1380 (arch. mun. d'Aurillac, s. III, p. 14). — *Aurilliacum*, 1398 (spicil. Briolat). — *Aorllhat*, 1400 (arch. mun. de Saint-Flour). — *Aurillacus*, 1408 (obit. de N.-D. d'Aurillac). — *Aorllhae*, 1419 (arch. mun. de Saint-Flour). — *Aureliacus*, 1435 (donat. à l'hôp. de la Trinité d'Aurillac). — *Orllac*; *Orlliac*, 1449 (enq. sur les droits des seign. de Moutal). — *Orlliac*, 1465 (pièces de l'abbé Delmas). — *Orllac*, 1480 (reconn. à J. de Moutamat). — *Aurelliacum*, 1481 (obit. de N.-D. d'Aurillac). — *Orllhat*, 1484 (arch. mun. d'Aurillac, s. AA, l. 7). — *Auriliacum*, 1529 (reconn. au curé de l'hôp. de la Trinité d'Aurillac). — *Aureliacus*, 1535 (terr. de la seign. de Caylus). — *Orllhat*, 1536 (pièces d'E. Amé). — *Horllac*, 1548 (poids, collect. Durif). — *Aurelliac*; *Orlliac*, 1544 (min. Guy de Vayssieyra, n<sup>o</sup>). — *Ourlliac*, 1554 (*ibid.*). — *Aurilliac*, 1566 (terr. de Saint-Christophe). — *Aourllhae*; *Aourllhae*; *Aurllhae*, 1567 (*ibid.*). — *Aurelliac*, 1574 (livre des achats d'Aut. de Naucaze). — *Orllhae*, 1585 (*id.* de Graule). — *Aurilliac*, 1607 (état civ. de Montsalvy). — *Auryac*, 1613 (*id.* de Naucelles). — *Hourlliac*, 1617 (*id.* de Thiézac). — *Aurilliac*, 1621 (*id.* d'Arpajon). — *Auriac*, 1622 (*id.* d'Aurillac). — *Aurelliac*, 1627 (*ibid.*). — *Aurillac*, 1629 (*id.* de Saint-Santin-de-Maurs). — *Aurelliac*, 1630 (*ibid.*). — *Aurillat*, 1630 (*id.* de Thiézac). — *Aurelliac*, 1632 (*id.* de Saint-Santin-Cantalès). — *Aurilliac*, 1634 (*id.* de Salers). — *Aorllhae*, 1668 (*id.* de Cassaniouze). — *Aurilliac*, 1670 (*id.* de Saint-Constant). — *Aurellac*; *Aurillac*, 1693 (inv. des titres de l'hôp. d'Aurillac). — *Aurilliac*, 1711 (état civ. de Saint-Paul-des-Landes). — *Aurilliac*, 1713 (*ibid.*).

Aurillac était, avant 1789, de la Haute-Auvergne, du dioc. de Saint-Flour, siège d'une élection et d'une subdélégation. Régé par le droit écrit,

il ressort. au bailliage y établi, en appel de sa préséance particulière.

Dès 1277, Aurillac était le siège du bailliage des Montagnes d'Auvergne (*Balliviu Montanarum Auvernie*). En 1330, ce bailliage eut pour ressort les terres de la Haute-Auvergne qui étaient exemptes de la juridiction de l'ancien comté, plus tard duché, et en 1366, toutes les exemptions de la Haute-Auvergne lui furent attribuées, sauf l'appel à Saint-Pierre-le-Moustier; ce ressort fut confirmé par lettres patentes du 10 août 1372. Un présidial fut créé dans cette ville en 1551 et établi en 1552: les bailliages de Vie et de Saint-Flour y ressortissaient; ce dernier avait été démembré de celui d'Aurillac, en 1523.

**AURILLAC**, dom. ruiné, c<sup>ne</sup> de Vézac. — *Aurilliac*, 1269 (arch. mun. d'Aurillac, s. FF, p. 15).

— *L'Affar d'en Aorllhae*, xiii<sup>e</sup> s<sup>e</sup> (*id.* s. III, p. 14).

**AURIOL**, f<sup>ne</sup>, c<sup>ne</sup> de la Chapelle-Viescamp. — *Villaige d'Auriol*, 1687 (état civ.).

**AURIOL**, mont. à vacherie, c<sup>ne</sup> de Cozens. — *Pratum d'Auriol*, 1511 (terr. de Maurs).

**AURIOL**, f<sup>ne</sup> et mont. à vacherie, c<sup>ne</sup> de Gergols. — *Lurias*, 1600 (trans. entre les hab. d'Auriol et l'hôp. de la Trinité d'Aurillac). — *Luriols*, 1782 (arch. dép. s. C, l. 46).

**AURIOL (D')**, mont. à vacherie, c<sup>ne</sup> de Moutchamp. — *Le terroir de Auriola*, 1508 (terr. de Moutchamp).

**AUROUZE**, vill., c<sup>ne</sup> de Molompize. — *Auroza*, 1370 (arch. dép. s. E). — *Aurouze*, 1526 (terr. d'Aurouze). — *Auroze*, 1559 (*id.* de Molompize). — *Auroze-près-Massat*, 1628 (paraphr. sur les cout. d'Anv.). — *Ourouze*, 1690 (état civ. de Murat). Aurouze, avant 1789, était le siège d'une just. seign. régie par le droit cout., et ressort. à la sénéch. d'Auvergne, en appel de la prév. de Brioude.

**AUROUZE**, m<sup>ne</sup>, c<sup>ne</sup> de Molompize. — *Aurusa*, 1465 (pièces de la cure de Massiac). — *Aurouse*, 1526 (terr. d'Aurouze).

**AURUSSÈS**, dom. ruiné, c<sup>ne</sup> de Reilhac. — *Domaine d'Aurussès*, 1773 (terr. de la châtell. de Broussette).

**AUSARD (L')**, ruiss., affl. de l'Alagnouet, c<sup>ne</sup> de la Chapelle-Laurent; cours de 780 m.

**AUSELLE**, écart, c<sup>ne</sup> de Saint-Étienne-de-Riom. — *Ausaire*, 1671 (état civ. de Saignes).

**AUTERESSE**, vill. détruit et mont. à vacherie, c<sup>ne</sup> de Bredon. — *Altabessa*, 1450 (arch. dép. s. H). — *Affar d'Altabessa*, 1536 (terr. de Bredon). — *Assapèce*, 1784 (Chabrol, t. II).

**AUTEIL**, ham., c<sup>ne</sup> d'Apehon. — *Atteil*, 1719 (tabl. du terr. d'Apehon). — *Auteil*, 1739 (état civ.).



- AUTHRE (L)**, riv., prend sa source au territ. de la c<sup>ne</sup> de Lascelle, traverse les c<sup>nes</sup> de Laroquevieille, Marmanhac, Jussac, Reilhac, Naucelles, Saint-Paul-des-Landes, Ytrac et la Capelle-Viescamp, et se jette dans la Cère, après un cours de 37,500 m. — *Aqua d'Autra*, 1314 (arch. dép. s. E). — *D'Aussa*, 1408 (id. s. G). — *Altra*, 1482 (arch. mun. d'Aurillac, s. III, c. 21). — *Autre*, 1567 (terr. de Saint-Christophe). — *Autre*, 1695 (id. de la command. de Carlat).
- AUTRELAIGUES**, faubourg de la ville d'Allanche. — *Outrelaigne*; *Autrelaigne*, 1515; — *Outrelaigne d'Allanche*, 1517 (terr. du Feydit).
- AUTREVAL**, ham., c<sup>ne</sup> de Lanobre. — *Autreval* (Cassini). — *Autreval* (État-major).
- AUTREVAL**, m<sup>ie</sup>, c<sup>ne</sup> de Lanobre. — *Autreval* (Cassini). — *Autreval* (État-major).
- AUTRIÈRES**, vill., c<sup>ne</sup> de Saint-Chamant. — *Autrières*, 1655 (ins. du baill. de Salers). — *Altrières*; *Autrières*, 1662 (état civ. de Saint-Cernin). — *Outrières*, 1671; — *Les Ausdrières*; *Auterio*, 1672 (id. de Saint-Chamant).
- AUTRIÈRES (LE PONT D')**, m<sup>ie</sup>, c<sup>ne</sup> de Saint-Chamant.
- AUVERGNE (L')**, anc. province qui a formé le départ. du Cantal et du Puy-de-Dôme. *Civitas* sous la domination romaine et *pagus* durant la 1<sup>re</sup> moitié du moyen âge, l'Auvergne était divisée, avant 1789, en Basse et Haute-Auvergne. — *Ἀρροῦρητιδα*, m<sup>e</sup> s<sup>e</sup> (Dion Cassius, l. 40). — *Arvernium*; *Arvernium territorium*; *terminus Arvernus*; *Arverna urbs*; *territorium Arvernium*; *Arverna regio*, vi<sup>e</sup> s<sup>e</sup> (Gregorii Turonensis, Hist. Franc.). — *Arvernium*, 760 (contin. de Frédégaire, apud Dom Bouquet, t. V, p. 4). — *In Arvernis territorio*, 801 (vita S. Benedicti, apud Dom Bouquet, t. V, p. 458). — *Plaga Arverna*, 882 (cart. de Brioude). — *Arvernensis comitatus*, 886 (Baluze, Histoire d'Auvergne, t. II, p. 3). — *Pagus Arvernensis*, 895; — *Arverna*, 926; — *Patria Arverna*, 956 (cart. de Brioude). — *Territorium Arvernaense*, 1017 (chap. cathéd. de Clermont). — *In Arvernia*, 1366 (Baluze, Hist. d'Auvergne, t. II, p. 345). — *Auvergne*, 1386 (Donet d'Arcq, *Sceaux*, n<sup>o</sup> 394). — *Alveignes*, 1534; — *Auvergne*, 1535; — *Auvergne*, 1536 (terr. de Coffinhal). — *Alvergne*, 1671 (état civ. de Pierrefort).
- L'Auvergne comprenait la partie du centre de la France occupant les deux versants du plateau de montagnes qui part du mont Lozère pour séparer les bassins de la Loire et de la Garonne. Le versant nord forme le haut bassin de l'Allier et de ses affluents, la Dore à droite, l'Alagnon et la Sioule à gauche. Le versant sud est à peu près compris entre la rive droite de la Dordogne et la rive gauche du Lot.
- AUAILLAC**, vill., c<sup>ne</sup> de Virargnes. — *Aucilhac*, 1293 (arch. dép. s. H). — *Aussilhac*, 1386 (id. s. G). — *Ausilhacum*; *Ausilhac*, 1403; — *Aucilhac*, 1418 (id. s. E). — *Aucilhacum*, 1478 (terr. d'Antéroche). — *Aucilhacum*, 1491 (id. de Farges). — *Aussilhac*, 1518 (id. des Cluzels). — *Aurilhac*, 1512 (arch. dép. s. G). — *Auchillac*, 1609; — *Ausilhac*, 1621 (état civ. de Trizac). — *Aurillac*, 1675 (id. de Chastel-sur-Murat). — *Aurilhac*, 1680 (insin. de la cour royale de Murat). — *Aurilliac*, 1680 (terr. des Bros). — *Aurilliac*, 1756 (id. coll. de N.-D. de Murat).
- AUZALAT**, buron, c<sup>ne</sup> de la Capelle-Barrez.
- AUZAN**, fief, c<sup>ne</sup> d'Andelat.
- AUZANGES**, vill., c<sup>ne</sup> de Champs. — *Auzanges*; *Algauges*; *Algenques*, 1615; — *Augeuges*, 1668 (état civ.). — *Auzange* (Cassini).
- AUZARIE (L')**, ham., c<sup>ne</sup> de Lanobre.
- AUZE (L')**, riv., prend sa source au territ. d'Anglards-de-Salers, traverse les c<sup>nes</sup> de Salers, Drugeac, Salins, le Vigean, Drignac, Escorailles, Ally, Mauriac, Brageac, Chalvignac et Tourniac, et se jette dans la Dordogne, après un cours de 44,640 m. — *Flumen Ausa*, xi<sup>e</sup> s<sup>e</sup> (charte dite de Clovis). — *Ausa*, 1221 (Gall. christ., t. II, inst. col. 382). — *Riperiu de Chambre*, 1310 (liève du prieuré du Vigean). — *Auz*; *Auze*, 1549 (terr. de Viremont). — *Auzo*, 1778 (inv. des arch. de la m<sup>ie</sup> d'Ilumières).
- AUZE (L')**, m<sup>ie</sup>, c<sup>ne</sup> d'Anglards-de-Salers.
- AUZE (L')**, m<sup>ie</sup>, c<sup>ne</sup> de Cassaniouze. — *Le moulin d'Auze*, 1740 (anc. cad.).
- AUZE (L')**, ruiss., prend sa source au territ. de Montsalvy, traverse les c<sup>nes</sup> de la Besserette, Imhac, Sènezergues, Cassaniouze, et se jette dans le Lot, sur le territ. de Vieillevie, après un cours de 18,460 m. Il porte aussi les noms de *las Planques* et de *la Forêt*. — *Rivus d'Auzol*; *Auzel*, 1537; — *Auzo*, 1539 (mun. Destaing, n<sup>re</sup> à Marcolès). — *Auzot*, 1558 (id. Guy de Vayssieyra, n<sup>re</sup> à Montsalvy). — *Auzé*; *Auze*; *Ruisseau de las Planques*, 1760 (terr. de Saint-Projet).
- AUZE (L')**, ruiss., affl. de la Cère, coule sur les territ. de Saint-Paul-des-Landes, de Saint-Étienne-Cantalès, de Saint-Gérons; cours de 10,800 m. Il porte aussi les noms de *Lacamp* et de *Saint-Paul*. — *Aqua d'Ausa*, 1414 (arch. dép. s. E).
- AUZEL**, dom. ruiné, c<sup>ne</sup> de Lascelle. — *Mansus d'Auzel*, 1352 (reconn. à l'hôp. de la Trinité d'Aurillac).

- AUZEL (L'), mont. à vacherie, c<sup>ne</sup> de Tanavelle. — *Montana de Bausel*, 1510 (terr. de Mauers).
- AUZELIBET, vill., c<sup>ne</sup> de Molompize. — *Auzellaret; Auzeleret*, 1558 (liève conf. de Tempel). — *Ouzeleret*, 1690 (terr. de Bégonles). — *Auzeleret; Auzelelet*, 1703 (état civ. de Saint-Victor-sur-Massiac). — *Auzeralathe*, 1740 (*id.* de Saint-Étienne-sur-Massiac). — *Auzeret*, 1741 (*id.* de Saint-Victor-sur-Massiac). — *Ouzarelet*, 1747; — *Ouzaleret*, 1750 (état civ. de Saint-Victor-sur-Massiac). — *Auzarolet* (Cassini).
- AUZELEYRE (L'), ham., c<sup>ne</sup> de Mauriac. — *Las Oleyras*, 1381 (liève de Mauriac). — *L'auzeleira*, 1473 (terr. de Mauriac). — *L'Ausolière; las Oleyras, l'Auzelier*, 1505; — *L'Auzeleire; Auzeleyres*, 1515 (comptes au doyen de Mauriac). — *La Holeyria; la Sauleyra*, 1549 (terr. de Miremont). — *L'Auzelaire*, 1651 (état civ.). — *L'Auzelaire*, 1680 (terr. de Mauriac).
- AUZELS, dom. ruiné, c<sup>ne</sup> de Chalvignac. — *Tenementum del Ausset*, 1296 (homm. à l'évêque de Clermont). — *Auzels*, 1549 (terr. de Miremont).
- AUZERAL, dom. ruiné, c<sup>ne</sup> de Freix-Anglards. — *L'Affar d'Auzeral*, 1627 (terr. de N.-D. d'Aurillac).
- AUZERAL, vill., c<sup>ne</sup> de Saint-Chamant. — *Auzeral*, 1628 (terr. de N.-D. d'Aurillac). — *Enseral*, 1664 (ins. du baill. de Salers). — *Auzeral*, 1668; — *Auzerel*, 1671; — *Auzereil*, 1677 (état civ.). — *Auzejal*, 1784 (Chabrol, t. IV). — *Auzeral* (Cassini).
- AUZERAL (L'), ruiss., affl. du ruisseau de Roupeyrroux, c<sup>ne</sup> de Saint-Chamant; cours de 1,200 m.
- AUZERAL (L'), dom. ruiné, c<sup>ne</sup> de Saint-Martin-Cantalès. — *Affarium del Auseral*, 1399 (arch. dép. s. E).
- AUZERAL, dom. ruiné, c<sup>ne</sup> d'Ytrac. — *Affarium vocatum dal Auseral*, 1408 (arch. dép. s. G).
- AUZERS, c<sup>ne</sup> de Mauriac. — *Fozers*, XII<sup>e</sup> s<sup>c</sup> (charte dite de Clovis). — *Fauzers*, 1493 (arch. généal. de Sartigues). — *Fousers*, 1503 (terr. de Cussac). — *Fouzeret*, 1505 (nommée au c<sup>ne</sup> de Charlas). — *Fezers*, 1520 (terr. d'Apehon). — *Auzer*, 1535 (don gratuit, pouillé de Clermont). — *Auserres*, 1635 (état civ. du Vigean). — *Fouzer*, 1668 (*id.* de Chastel-Marlhac). — *Ausers*, 1671 (*id.* de Menet). — *Fauzers*, 1784 (Chabrol, t. IV). — *Auzers*, 1785 (arch. dép. s. C, l. 41).
- Auzers était, avant 1789, de la Haute-Auvergne, du dioc. de Clermont, de l'élect. et de la subdél. de Mauriac. Régi par le droit cout., il était le siège d'une just. seign. ressort. partie à la sénéch. d'Auvergne en appel du baill. de Salers, partie au baill. d'Aurillac en appel de la prév. de Mauriac. — L'église, dédiée à saint Pierre, était une cure à la nomm. de l'archipr. de Mauriac. Elle a été érigée en succursale par décret du 28 août 1808.
- AUZERS, m<sup>ne</sup>, c<sup>ne</sup> d'Auzers.
- AUZET, ham., c<sup>ne</sup> de Molompize.
- AUZET, mont. à burons, c<sup>ne</sup> de Saint-Bonnet-de-Salers. — *Facherie d'Auzet* (État-major).
- AUZET, mont. à burons, c<sup>ne</sup> de Saint-Paul-de-Salers. — *Boriaige de l'Auzet*, 1591 (grand livre de l'Hôtel-Dieu de Salers). — *L'nc Lazerne* (Cassini). — *Lazernie* (État-major).
- AUZIER-BAS, buron, c<sup>ne</sup> de Chanterelle.
- AUZIT, f<sup>ne</sup>, c<sup>ne</sup> de Molompize. — *Auzit*, 1559 (liève du prieuré de Molompize).
- AUZOLLE, vill., c<sup>ne</sup> de Vézac. — *Ausola*, 1521 (min. Vigery, n<sup>re</sup> à Aurillac). — *Auzolla*, 1580; — *Auzolle*, 1581 (terr. de Polminhac). — *Auzolles*, 1668 (nommée au p<sup>re</sup> de Monaco).
- AUZOLLE, vill., c<sup>ne</sup> de Vic-sur-Cère. — *Auzola*, 1485 (reconn. à J. de Montamat). — *Auzolle*, 1599 (état civ.). — *Auzolles*, 1668 (nommée au p<sup>re</sup> de Monaco). — *Ausolle*, 1674 (état civ. de Polminhac).
- AUZOLLE, ruiss., affl. du ruisseau de Velzie, c<sup>ne</sup> de Vic-sur-Cère; cours de 2,250 m. — *Ruisseau de Bus-satel*, 1594 (terr. de Fracor).
- AUZOLLE-HAUT, dom. et m<sup>ne</sup> ruinés, c<sup>ne</sup> de Vic-sur-Cère. — *Villoige d'Auzolle-Soubeyra*, *Auzolles*, 1673 (terr. de la Cavade).
- AUZOLLES (LE ROC D'), mont. à vacherie, c<sup>ne</sup> de Bredon. — *Le Puech-Auzolle*, 1575 (terr. de Bredon).
- AUZOLLES, vill., c<sup>ne</sup> d'Espinasse. — *Auzolles* (Cassini). — *Auzolles-Haut*, 1855 (Dict. stat. du Cantal).
- AUZOLLES, chât., c<sup>ne</sup> de Neussargues.
- AUZOLLES, dom. ruiné, c<sup>ne</sup> de Saint-Ilvide. — *Le vil-laige d'Auzolles*, 1664 (ins. du baill. de Salers).
- AUZOLLES, écart, c<sup>ne</sup> de Saint-Mamet-la-Salvetat.
- AUZOLLES, vill., c<sup>ne</sup> de Saint-Mary-le-Plain. — *Auzolles*, 1535 (nommée par G<sup>lle</sup> de Foix). — *Ouzole*, 1585 (terr. de Graule). — *Auzolle*, 1610; — *Auzole*, 1674 (terr. d'Avenaux). — *Auzolles*, 1771 (liève de Mardogne). — *Aujolles*, 1771 (terr. du prieuré de Bonnac).
- AUZOLLES, ruiss., affl. de la Jordanne, c<sup>ne</sup> de Saint-Simon; cours de 3,600 m. Il porte aussi le nom de *Ruisseau des Bualles*. — *Ruisseau d'Agguc-parsses*, 1692; — *Lou rieu d'Auzole*, 1696 (terr. du monast. de Saint-Geraud).
- AUZOLLES, vill., c<sup>ne</sup> de Velzie. — *Affar appelé d'Auzolles et de Valaure; Ausole*, 1692 (terr. de Saint-Geraud).

- AUZOLLES, vill., c<sup>ne</sup> de Villedieu. — *Auzola*, 1535 (liber vitulus). — *Osseolz*, 1618 (terr. de Sériers). — *Auzolles*, 1673 (ins. du baill. de Saint-Flour). — *Auzolle*, 1784 (Chabrol, t. IV).
- Par ord. roy. du 11 février 1824, le vill. d'Auzolles a été distrahit de la c<sup>ne</sup> d'Alleuze et réuni à celle de Villedieu.
- AUZOLLES-BAS, vill., c<sup>ne</sup> de Bredon. — *Ausola-Sotra; lo Mas-Sotra*, xv<sup>e</sup> s<sup>e</sup>; — *Le villaige Sotra*, 1527; — *Auzolle-Sotra alias Touchy*, 1575; — *Auzolla-Sotra alias Touchy*, xvi<sup>e</sup> s<sup>e</sup> (terr. de Bredon). — *Auzolles-Sontra*, 1606 (min. Danty, n<sup>o</sup> à Murat). — *Auzolles-Sontra*, 1643 (état civ. de Murat). — *Auzolles-Sontra*, 1664 (terr. de Bredon). — *Auzolle-Sutra*, 1682 (insin. de la cour royale de Murat). — *Auzolles-Soutre*, 1784 (Chabrol, t. IV).
- AUZOLLES-BAS, m<sup>in</sup>, c<sup>ne</sup> de Bredon. — *Lo molin d'Auzolles-sontra*, 1664 (terr. de Bredon).
- AUZOLLES-BAS, ham., c<sup>ne</sup> d'Espinasse.
- AUZOLLES-HAUT, vill., c<sup>ne</sup> de Bredon. — *Auzola Superior*, 1237; — *Auzola*, 1393 (arch. dép. s. H.). — *Ausola-Sobra; Auzolles-Sobra; lo mas-sobra d'Ausola*, xv<sup>e</sup> s<sup>e</sup>; — *Auzola-lou-Sobra*, 1527; — *Auzolle-Sobra; Auzolla-Sobra*, 1575; — *Auzolles-Soubro*, 1664 (terr. de Bredon). — *Ouzole-Soubro*, 1691 (état civ. de Murat). — *Auzoles*, 1740 (liève de Bredon). — *Auzolle-Soubre*, 1784 (Chabrol, t. IV).
- AUZOLLES-LE-MIECH, dom. ruiné, c<sup>ne</sup> de Bredon. — *Ausola-lo-Mech; lou mas-del-Mech*, xv<sup>e</sup> s<sup>e</sup>; — *Auzolle-lo-Mech; Auzolle-lo-Meth*, 1575; — *Auzolles-le-Miech*, 1664 (terr. de Bredon).
- AUZON, dom. ruiné, c<sup>ne</sup> de Junhac. — *Domaine appelé d'Asson*, 1668 (nommée au p<sup>o</sup> de Monaco).
- AVENAU, chât. détruit, c<sup>ne</sup> de Bonnac. — *Avenalz*, 1558 (terr. de Tempels). — *Avenaulx*, 1581; — *Avenau*, 1700 (liève de la command. de Celles). — *Avenaulx; Avenalx*, 1610 (terr. d'Avenaux).
- Avenaux, avant 1789, était régi par le droit cout., et siège d'une just. seign. ressort. à la sénéch. d'Auvergne, en appel de la prév. de Brioude.
- AVENAU, m<sup>in</sup>, c<sup>ne</sup> de Molédes.
- AVENAU, mont. à vacherie, c<sup>ne</sup> de Molompize. — *Bour d'Avenalz*, 1610 (terr. d'Avenaux). — *Rocher de Venaur; Rocher del Sengle appelé d'Avenaut; Roche Pleut des Avenau*, 1698 (*id.* de Bégoules).
- AVENAU, vill., c<sup>ne</sup> de Saint-Poney. — *Avenals*, 1511 (arch. dép. s. G.). — *Avenaulx*, 1558 (liève conf. de Tempels). — *Venaulx*, 1558 (terr. du prieuré de Rochefort). — *Venaur*, 1628 (paraphr. sur les cout. d'Auvergne). — *Avenaur*, 1787 (arch. dép. s. E.). — *Aveno* (Cassini). — *Avenaud* (État-major).
- Avenaux, avant 1789, était régi par le droit cout. et siège d'une just. seign. ressort. à la sénéch. d'Auvergne, en appel de la prév. de Brioude.
- AVENAU, m<sup>in</sup> détruit, c<sup>ne</sup> de Saint-Poney. — *Molin d'Avenaulx*, 1610 (terr. d'Avenaux).
- AVENIDE, dom. ruiné, c<sup>ne</sup> de Montboudif. — *Mansus d'Arenedo*, 1278 (Hist. de l'abb. de Feniers).
- AVIGNOR (LA ROCHE N°), rocher, c<sup>ne</sup> de Chavagnac.
- VILLAC, dom. ruiné, c<sup>ne</sup> de Chastel-Marlhac. — *Domaine d'Arilhac*, 1781 (arch. dép. s. C, l. 45).
- AVISE-TOI, f<sup>me</sup>, c<sup>ne</sup> de Saint-Étienne-Cantalès. C'était jadis un péage, auquel on avait donné ce nom burlesque.
- AVIR, buron, c<sup>ne</sup> de Saint-Urize.
- AVOCAT (L'), mont. à vacherie, c<sup>ne</sup> de Pailhérols.
- AYBRE (L'), ham., c<sup>ne</sup> de Girgols. — *Mansi d'Eybrea*, 1531 (min. Vigery, n<sup>o</sup> à Aurillac). — *Eibre*, 1600 (trans. des hab. d'Anriol avec l'hôp. de la Trinité d'Aurillac). — *Eybres*, 1600 (reconn. des hab. d'Anriol audit hôp.). — *Eybros*, 1679; — *Eybrc*; 1697; — *Eybros*, 1782 (arch. dép. s. G, l. 16). — *Aybrc* (État-major).
- AYES, dom. ruiné, c<sup>ne</sup> de Menet. — *Villaige de d'Elphes*, 1635 (état civ.). — *Tènement d'Alburon ou d'Ayes*, 1783 (dénoubr. du prieuré de Menet).
- AYGADE-DE-BANCAREL (LA FONT DE L'), mont. à vacherie, c<sup>ne</sup> de Lascelle.
- AYGADES (LES), mont. à vacherie, c<sup>ne</sup> d'Allanche.
- AYGHARIE (LA), dom. ruiné, c<sup>ne</sup> de Saint-Paul-des-Landes. — *Mansus de la Aygharia*, 1455 (arch. min. d'Aurillac, s. Hll. c. 21).
- AYGO (LOT PRAT DE L'), mont. à vacherie, c<sup>ne</sup> de Trizac.
- AYGOU, dom. ruiné, c<sup>ne</sup> de Saint-Mamet-la-Salvetat. — *Villaige d'Ayguu*, 1662 (état civ. de Roumégoux).
- AYGUE (LA FOX DE L'), font., c<sup>ne</sup> de Bredon. — *La font de las Aignes; la fon de l'Aigue; la fon des Eignes*, 1580 (liève conf. de la v<sup>e</sup> de Murat).
- AYGUE (L'), écart, c<sup>ne</sup> de Roussy. — *L'Aigue*, 1750 (anc. cad.).
- AYGUE-BONNE, f<sup>me</sup> avec manoir, c<sup>ne</sup> de Montsalvy. — *Eyguebonne*, 1647; — *Ayguebonne*, 1666 (état civ.). — *Ayguebonne*, 1681; — *Ayguebone*, 1703 (arch. dép. s. C.). — *Eygue-bonne*, 1759; — *Ayguebonnes*, 1761 (anc. cad.).
- AYGUE-DOUX, vill., c<sup>ne</sup> de Fournoulès. — *Aiguedoulx*, 1671 (état civ. de Saint-Constant). — *Aiguedoux*, 1748; — *Ayguedoux*, 1749 (anc. cad. de Saint-

- Constant). — *Les Agnaudour*, 1855 (Dict. stat. du Cantal).
- AYGUES (LES), dom. ruiné, c<sup>ne</sup> du Vigean. — *Villaige des Aiges de la Roche*, 1685 (anc. min. Chalvignac).
- AYGUES-PARCES, ruiss., affl. du ruisseau de Freyssinet, c<sup>nes</sup> de Chavagnac et de Chalinargues; cours de 4,700 m. — *Bivens vocatus d'Aggas*, 1491 (terr. de Farques). — *Ruisseau d'Aiguesperses*, *Aiguesperses*, 1598 (reconn. au roi par les cons. d'Albepierre). — *Ruisseau d'Aiguesperses*, 1680 (terr. des Bros). — *Rifz d'Aiguesperses*, xvii<sup>e</sup> s<sup>e</sup> (rente d'Anteroche).
- AYGUES-PARSES, vill., c<sup>ne</sup> de Leucaup. — *Ayguesparces*, 1549 (min. Guy de Vayssieyra, n<sup>re</sup> à Montsalvy). — *Aygues-parssas*, 1549 (*id.* Boygues, n<sup>re</sup> à Montsalvy). — *Ayguesparsses*, 1649; — *Ayguesparsses*; *Ayguesparsses*, 1654 (état civ.). — *Villaige d'Aiguesparsses*, 1670 (nommée au p<sup>re</sup> de Monaco). — *Ayguesparsses*, 1679; — *Aiguesperses*, 1687 (état civ.). — *Ayguesparsses*, 1767 (table des min. de Guy de Vayssieyra, n<sup>re</sup>).
- AYLAC-FRIMADE, mont. à vacherie, c<sup>ne</sup> du Claux.
- AYLAS, mont. à birons, c<sup>nes</sup> de Laveissière et de Lavignorie. — *Montaigne des Lantz*, 1551; — *Montaigne des Lacz*, 1618 (terr. de Diemme). — *La montaigne des Lantz*, 1673 (nommée au p<sup>re</sup> de Monaco).
- AYMALLE, vill. détruit, c<sup>ne</sup> de Montsalvy. — *Villaige d'Aymalle*, 1541 (terr. de Collinhal). — *Aumalles*, 1670 (état civ.). — *Aymalle*, 1767 (table des min. de Guy de Vayssieyra, n<sup>re</sup>).
- AYMAS, mont. à birons, c<sup>ne</sup> de Landeyrat.
- AYMAS, vill., c<sup>ne</sup> de Ségur. — *Mansus Aymas*, 1339 (enq. sur la just. de Vieillespesse). — *Mas de Segur*, 1531 (terr. de Cheylade). — *Ésmas*, 1559 (min. Lanusse, n<sup>re</sup> à Murat). — *Les Mas*, 1595 (terr. de Diemme).
- AYMAS, mont. à vacherie, c<sup>ne</sup> de Thiézac. — *Montaigne des Mars*, 1597 (hép. d'Aurillac). — *Montaigne d'Aymars*; *d'Ainars*, 1674 (terr. de Thiézac). — *Montaigne de las Mas*; *de la Margue*, 1693 (hép. d'Aurillac).
- AYMOND (LE PUY D'), mont., à vacherie, c<sup>ne</sup> de Champs.
- AYMONS, vill., c<sup>nes</sup> de Chalvignac et de Mauriac. — *Mons*, 1549 (terr. de Miremont). — *Les Montz*, 1635 (état civ. du Vigean). — *Eymons*, 1664 (*id.* de Mauriac). — *Aymons*, 1680 (état civ.). — *Esmons*, 1743; — *Mons*, 1782; — *Aymont*, 1784 (arch. dép. s. C.).
- AYNÈS, vill., c<sup>ne</sup> de Chalvignac. — *Aynès*, 1505 (comptes au doyen de Mauriac). — *Egnès*, 1549 (terr. de Miremont). — *Agnès*, 1610 (état civ. de Tourniac).
- AYNÈS, vill., c<sup>ne</sup> de Vieillevie. — *Aynès*, 1551 (min. Boygues, n<sup>re</sup> à Montsalvy). — *Aynez*, 1693 (état civ.).
- AYNÈS (L'), ruiss., affl. du Lot, c<sup>ne</sup> de Vieillevie; cours de 1,500 m. — *Limès*, 1879 (état stat. des cours d'eau du Cantal).
- AYRAL (L'), dom. ruiné, c<sup>ne</sup> de Polminhac. — *Le puy des Ayrans appelé del Graupio*, 1584 (terr. de Polminhac). — *Le mas del Ayrat*, 1692 (*id.* de Saint-Geraud).
- AYRENS, c<sup>ne</sup> de Laroquebrou. — *Eren*, 1316 (pap. de la fam. de Montal). — *Ayren*, 1378 (fond. de la chapell. des Blats). — *Ayrenh*, xiv<sup>e</sup> s<sup>e</sup> (pouillé de Saint-Flour). — *Ieren*, 1449 (enq. sur les droits du seign. de Montal). — *Ayrentun*, *Ayrentis*, 1522 (min. Vigery, n<sup>re</sup> à Aurillac). — *Airens*, 1630 (état civ. d'Aurillac). — *Airans*, 1663 (*id.* de Saint-Germain). — *Ayran*, 1666 (*id.* de Jussac). — *Eyrens*, 1678 (état civ. d'Aurillac). — *Iren*, 1680 (*id.* d'Ayrens). — *Eyren*, 1680 (*id.* de Laroquebrou). — *Ayrein*, 1684 (*id.* d'Ayrens). — *Eyren*, 1698 (*id.* de Grandelles). — *Airan*, 1712 (*id.* de Saint-Paul-des-Landes). — *Ayrin*, 1756 (*id.* de Naucelles). — *Ayrens*, 1772 (*id.* de Teissières-de-Cornet). — *Ayrens*, 1784 (Chabrol, t. IV).
- Ayrens était, avant 1789, de la Haute-Auvergne, du dioc. de Saint-Flour, de l'élect. et de la subdél. d'Aurillac. Régi par le droit écrit, il ressortissait au bailliage d'Aurillac, en appel de sa prévôté particulière. — L'église, dédiée à saint Christophe et à saint Genès, était un prieuré à la nomination du chapitre de Saint-Geraud. Elle a été érigée en succursale par décret du 28 août 1808.
- AYRENS, m<sup>ne</sup> et forêt, c<sup>ne</sup> d'Ayrens.
- AYRENS, ruiss., affl. du ruisseau du Meyrou, c<sup>ne</sup> d'Ayrens; cours de 6,250 m.
- AYRES, vill., c<sup>ne</sup> d'Arches. — *Arcais*, x<sup>e</sup> s<sup>e</sup> (test. de Théodechilde). — *Aires*, 1473 (terr. de Mauriac). — *Ayres*, 1686 (état civ.).
- AYRES, ruiss., affl. de la Dordogne, c<sup>ne</sup> d'Arches; cours de 800 m. — *Bivens de las Rabas*, 1473 (terr. du monast. de Mauriac).
- AYRES, dom. ruiné, c<sup>ne</sup> de Jaleyrac. — *Mansus d'Ayras*, 1475; — *Ayres*, 1680 (terr. de Mauriac).
- AYROLLES, vill., c<sup>ne</sup> de Calvinct. — *Ayrolas*, 1432 (terr. de Cassaniouze). — *Eyrole*, 1652 (état civ. de Cassaniouze). — *Ayrols*, 1760 (arch. dép. s. C., l. 49). — *Ayrolles*, 1786 (liève de Calvinct). — *Irolle* (Cassini).
- AYROLLES, écart, c<sup>ne</sup> de Saint-Constant. — *Ayrolas*.

- AVII<sup>e</sup> s<sup>e</sup> (reconn. au prieur de Saint-Constant). — *Ayrolles*, 1699 (état civ. de Saint-Constant). — *Ayrolles*, 1747 (inv. des titres de l'hôp. d'Aurillac). — *Ayrolles*, 1749 (anc. cad.).
- AYROLLES-VIEILLE, f<sup>me</sup> avec manoir, c<sup>ne</sup> de Cassaniouze. — *Eyrolles-Vielles*, 1670 (terr. de Calvinet). — *Ayrolles-Vieille*, 1743 (anc. cad.). — *Ayrollevieille*, 1760 (arch. dép. s. C, l. 49). — *Ayrolles*, 1786 (liève de Calvinet).
- AYSSALLE, dom. ruiné, c<sup>ne</sup> de Saint-Flour. — *Mansus Ayssala*, 1400 (arch. mun. de Saint-Flour).
- AYVALS, ham. et f<sup>me</sup>, c<sup>ne</sup> de Jussac. — *Mansus de Val*, 1469 (terr. de Saint-Christophe). — *Val*, 1643 (inv. des titres de la cure de Jussac). — *Esralz*, 1684; — *Euvais*, 1718; — *Vals*, 1739 (arch. dép. s. C, l. 14).
- AZEYAC, dom. ruiné, c<sup>ne</sup> de Laroquebrou. — *Mansus d'Azeyac*, 1337 (pap. de la fam. de Montal).

## B

- BAC (LE), vill., c<sup>ne</sup> d'Allanche. — *Mansus del Bac*, 1329 (enq. sur la just. de Vieillespesse). — *Le Bac*, 1508 (terr. de Maillargues). — *Le Bars*, 1784 (Chabrol, t. IV).  
Le Bac, avant 1789, était régi par le droit cout. et siège d'une justice soign. ressort. à la sénéch. d'Auvergne, en appel du bailliage d'Aubijoux.
- BAC (LE), ham., c<sup>ne</sup> de Barriac. — *Mansus del Bac*, 1274 (vente au doyen de Mauriac). — *Albac*, 1654 (état civ. d'Ally). — *Lou Bac*, 1657 (*id.* de Pleaux).
- BAC (LE), ham., c<sup>ne</sup> de la Bosserette.
- BAC (LE PUECH DEL), mont. à vacherie, c<sup>ne</sup> de la Capelle-Viescamp.
- BAC (LE), ruiss., affl. de la rivière d'Anze, coule aux finages des c<sup>nes</sup> de Chalvignac et de Mauriac; cours de 1,000 m.
- BAC (LE), vill., c<sup>ne</sup> de Chanterelle. — *Le Bac*, 1672; *le Bacq*, 1695 (état civ. de Condat).
- BAC (LE), écart, c<sup>ne</sup> de Fontanges.
- BAC (LE), ham., c<sup>ne</sup> de Leynhac. — *Le Bar*, 1540 (min. Destaing, n<sup>re</sup> à Marcolès). — *Le Bac* (Cassini).
- BAC (LE), chât. détruit, c<sup>ne</sup> de Mours. — *Repaire del Bac*, 1669 (état civ. de Saint-Étienne-de-Mours).
- BAC (LE), dom. ruiné, c<sup>ne</sup> de Riom-ès-Montagnes. — *Affarium dal Bac; dal Bat*, 1441 (terr. de Saignes). — *Affar del Bac*, 1506 (*id.* de Riom).
- BAC (LE), ham., jadis vill., c<sup>ne</sup> de Saint-Cernin. — *Lou Bac*, 1659; — *Albac*, 1701 (état civ.).
- BAC (LE), dom. ruiné, c<sup>ne</sup> de Saint-Étienne-de-Carlat. — *Affar del Bac*, 1692 (terr. de Saint-Geraud).
- BAC (LE), vill., c<sup>ne</sup> de Saint-Martin-Cantalès. — *Mansus del Bac*, 1464 (terr. de Saint-Christophe). — *Le Bar*, 1598 (min. Lascombes, n<sup>re</sup> à Saint-Hlède).
- BAC (LE), vill., c<sup>ne</sup> de Saint-Paul-des-Landes. —
- Mansus del Bac*, 1403 (échange avec J. de Montal). — *Lou Bar*, 1632 (min. Sarrauste, n<sup>re</sup> à Laroquebrou). — *Lo Bauc*, 1682; — *Le Bac*, 1760 (arch. dép. s. C).
- BAC (LE), chapelle détruite, c<sup>ne</sup> de Saint-Simon.
- BAC (LE), m<sup>in</sup> détruit, c<sup>ne</sup> de Velzic. — *Molin appelé de Laubat*, 1692 (terr. de Saint-Geraud).
- BACCALA, ham., c<sup>ne</sup> de Glénat. — *Baccala*, 1617; — *Bacala*, 1669 (état civ.).
- BACCALIERIE (LA), vill., c<sup>ne</sup> de Vitrac. — *Mansus de la Baccalharis; Baccalariu*, xv<sup>e</sup> s<sup>e</sup> (pièces du cab. de l'abbé Delmas). — *La Baccalierie*, 1668 (nommée au p<sup>re</sup> de Monaco). — *La Baraterie* (Cassini).
- BACCAS (SOUS LE), mont. à vacherie, c<sup>ne</sup> de Cheylade.
- BAC-DE-PORTOU (LE), écart, c<sup>ne</sup> de Condat-en-Feniers.
- BACHALONE, dom. ruiné, c<sup>ne</sup> de Biom-ès-Montagnes. — *Les chazeaux et affar de Bachaloue*, 1719 (table du terr. d'Apehon de 1513).
- BACHAS (LES), ham., c<sup>ne</sup> de Condat-en-Feniers. — *Lous Bachas*, 1650; — *Les Fachas*, 1654 (terr. de l'abb. de Feniers). — *Le Pachat* (Cassini).
- BACHERUSE, vill., c<sup>ne</sup> de Moussages. — *Barchères*, 1613; — *Barcherres; Boscheruses*, 1714; — *Barcheruses; Bacharuses; Boscheireles*, 1717; — *Bascheruses; Bascharuses*, 1719 (état civ.). — *Bachères* (Cassini). — *Bacheruze* (État-major).
- BACHY (LE), mont. à vacherie, c<sup>ne</sup> de Védrières-Saint-Loup.
- BACLE (LE PUECH DE), mont. à vacherie, c<sup>ne</sup> de Sainte-Marie.
- BACOGNE (LA), mont. à vacherie, c<sup>ne</sup> de la Chapelle-d'Alagnon.
- BADABEC, vill., c<sup>ne</sup> de Cussac. — *Mansus de Badabec*, 1353 (homm. à l'évêque de Clermont). — *Badabect* (Cassini). — *Ratabec* (État-major).
- BADAILHAC, c<sup>ne</sup> de Vic-sur-Cère. — *Badailhar; Badailhan*, 1583 (terr. de Polminhar). — *Badalhac*, 1610 (aveu de J. de Pestels). — *Badailhat; Va-*

- dailliac*, 1668 (nommée au p<sup>re</sup> de Monaco). — *Uadalliac*, 1677 (état civ. de Jou-sous-Montjon). — *Badalac*, 1692; — *Badalhar*, 1693 (*id.* de Raulhac). — *Badaillac*; *Bedaillac*, 1784 (Chabrol, t. IV).
- Badaillac, avant 1789, était de la Haute-Auvergne, du dioc. de Saint-Flour, de l'élect. et de la subdél. d'Aurillac. Il dépend. de la justice seign. de Cropières, et ressort. au bailliage d'Aurillac, en appel de sa prév. part. — Son église, dédiée à saint Jean-Baptiste, était autref. une annexe de la paroisse de Raulhac; elle a été érigée en succursale par ordonn. roy. du 5 janvier 1820.
- Par décision du conseil général du 23 août 1876, les lieux de Bassignac, la Doux, Morzières, le Pajou et la Rivière ont été distraits de la c<sup>me</sup> de Badaillac et annexés à celle de Cros-de-Ronesque.
- BADAILLE (LA), ham., c<sup>me</sup> de Saint-Amandin.
- BADALHAC, vill., c<sup>me</sup> de Cassaniouze. — *Uadalliac*, 1666; — *Badaillac*, 1674 (état civ.). — *Badalhar*, 1760 (terr. de Saint-Projet).
- BADALHAC, vill., c<sup>me</sup> de Saint-Mamet-la-Salvetat. — *Badalhas*, 1623; — *Badalhar*, 1635; — *Baduiniac*, 1637 (état civ.). — *Badalhar*, 1743 (arch. dép. s. G, l. 4). — *Badailla* (Cassini).
- BADALS (LES), dom. ruiné, c<sup>me</sup> de Jaleyrac. — *Affarium des Badals*, 1475 (terr. de Mauriac).
- BADÉ (LA), vill., c<sup>me</sup> de Colandres. — *Mansus de la Bado*, 1519 (terr. d'Apehon). — *Labado*, 1742 (état civ.). — *Labado* (Cassini).
- BADÉ-DE-LA-CROZE (LA), ham. détruit, c<sup>me</sup> de Colandres. — *Mansus de la Bado de la Croza*, 1519 (terr. d'Apehon).
- BADISSIE (LA), vill. détruit, c<sup>me</sup> de Liéutadès. — *Villaige de la Badisse*, 1508 (terr. de la Garde-Rousillon).
- BADOUILLE, ham., c<sup>me</sup> de Lorcrières. — *Badanille* (Cassini). — *Badouille* (État-major). — *Badouillé*, 1856 (Dict. stat. du Cantal). — *Badoly* (patois).
- BADOULIE (LA), m<sup>in</sup>, c<sup>me</sup> de Védrières-Saint-Loup.
- BADUEL, m<sup>in</sup> détruit, c<sup>me</sup> de Saint-Étienne-de-Cardat. — *Le molin de Baduel*, 1692 (terr. du monast. de Saint-Geraud).
- BADUEL, dom. ruiné, c<sup>me</sup> d'Ytrac. — *Affor del Badelh*, 1733 (arch. mun. d'Aurillac, s. II, reg. 15).
- BAGIL, vill., c<sup>me</sup> de Saint-Amandin. — *Bagy*, 1685 (état civ. d'Ydes). — *Bazil*, 1685 (*id.* de Saignes). — *Bagel*, 1784 (Chabrol, t. IV).
- BAGILET, vill., c<sup>me</sup> de Marchastel. — *Mansus de Blaziliv*, 1329 (enq. sur la justice de Vieillespesse). — *Bagillet*, 1411 (arch. dép. s. E). — *Bagilet*, 1425 (*id.* s. H).
- BAGILET, m<sup>in</sup> détruit, c<sup>me</sup> de Riom-ès-Montagnes. — *Molendinum vocatum de Bagelet*, 1411 (terr. de Saignes). — *Molin de la Bagillet*; *la Bagilet*; *la Bagille*, 1506 (*id.* de Riom).
- BAGILET (LA BAVINE DE), ruiss., affluent de la rivière de Grolles, c<sup>me</sup> de Saint-Amandin; cours de 1,200 m.
- BAGNAC, vill., c<sup>me</sup> d'Anglards-de-Salers. — *Bauhac*, 1648 (état civ. du Vigean). — *Bagnac*, 1650; — *Bainact*, 1654; — *Baignac*, 1656; — *Boinnac*, 1657; — *Boinac*, 1658; — *Baniac*, 1660; — *Bainnac*, 1665 (état civ. d'Anglards).
- BAGNAC, dom. ruiné, c<sup>me</sup> de Mauriac. — *Mansus de Beumac*, 1473 (terr. de Mauriac). — *Domaine de Baniac*, 1743 (arch. dép. s. G).
- BAGNÈRE, m<sup>in</sup> détruit, c<sup>me</sup> de Coloux.
- BAGNES, seign., c<sup>me</sup> d'Ussel. — *Bagnes*, 1652 (terr. du prieuré de Collines).
- BAGNIARD (E), vill., c<sup>me</sup> de Marcenat. — *Baniardz*, 1658 (liève du q<sup>r</sup> de Condat). — *Banniard*, 1720; — *Les Banniards*, 1725; — *Banniard*, 1740 (*id.* de Feniers).
- BAGNIARD, vill., c<sup>me</sup> de Montboudif. — *Mansus de Bahars*; *Banharz*, 1310 (Hist. de l'abb. de Feniers). — *Baniardz*, 1658 (liève du q<sup>r</sup> d'Arteuse). — *Baniards*, 1673 (état civ. de Condat). — *Baniard*, xvii<sup>e</sup> s<sup>e</sup> (terr. de Feniers). — *Banniards*, 1725; — *Banniard*, 1740 (liève d'Arteuse). — *Baguard* (État-major).
- BAGNIARD, dom. ruiné et mont. à burons, c<sup>me</sup> de Montboudif. — *Nemus de Banhars*, *tenementum de Banharz*, 1309 (Hist. de l'abb. de Feniers).
- BAILLADNÈGES, dom. ruiné, c<sup>me</sup> de Roumégoux. — *Villaige de Bailladnèges*, 1643 (état civ. de Saint-Mamet).
- BAILE, m<sup>in</sup> détruit, c<sup>me</sup> de Rageade.
- BAILLADIS, mont. à burons, c<sup>me</sup> du Falgoux. — *l<sup>re</sup> de Balladise* (Cassini). — *Bailladis* (État-major).
- BAILLE (LE BOIS DE LA), dom. ruiné, c<sup>me</sup> de Riom-ès-Montagnes. — *Tenementum del Bayo*, 1309 (Hist. de l'abb. de Feniers).
- BAILLÉ (LE), dom. ruiné, c<sup>me</sup> de Valucjols. — *Le domaine de Baillé*, xvii<sup>e</sup> s<sup>e</sup> (arch. dép. s. E).
- BAILLÈS, mont. à vacherie, c<sup>me</sup> de Polminhac. — *Montaigne de Balhez*, 1692 (terr. de Saint-Geraud).
- BAILLI (LE PLECH DEL), mont. à vacherie, c<sup>me</sup> de Neuvéglise.
- BAILONE, camp retranché, c<sup>me</sup> de Salins. — *Castrum Bailone*, xii<sup>e</sup> s<sup>e</sup> (charte dite de Clovis).
- BAINÉ (LE COMMUN DE), mont. à vacherie, c<sup>me</sup> de Brezons.
- BAINS (LES), ham., c<sup>me</sup> de Laroquebrou.

- BAISSE (LE CHAMP DE LA), mont. à vacherie, c<sup>nc</sup> de Saint-Mamet-la-Salvetat.
- BAISSE (LA), ruiss., affl. de la rivière d'Anthre, coule aux finages des c<sup>ncs</sup> de Saint-Simon, Reilhac et de Naucelles; cours de 6,000 m. On le nomme aussi *Reilhac* et *Reilhagnuet*. — *Rivus de Reilhac*, 1522 (min. Vigery, n<sup>o</sup> à Aurillac). — *La Faysse*, 1879 (état stat. des cours d'eau du Cantal).
- BAISSE (LA), mont. à vacherie, c<sup>nc</sup> de Vabres.
- BAISSIÈRE (LA), mont. à vacherie, c<sup>nc</sup> de Salins.
- BAISSIÈRES (LES), dom. ruiné, c<sup>nc</sup> d'Arpajon. — *Boys de Bessieira*, 1585; — *Affar et bois de la Vaissière*, 1606 (terr. de N.-D. d'Aurillac).
- BALADE (LA), dom. ruiné, c<sup>nc</sup> de Chalvignac. — *La Valade*, 1505; — *La Vallade*, 1515 (comptes au doyen de Mauriac). — *La Balade*, 1549 (terr. de Miremont).
- BALADIE (LA), vill. détruit, c<sup>nc</sup> de Saint-Simon. — *Village de la Bastadie*, 1625 (état civ. d'Aurillac).
- BALADOU (LE), écart, c<sup>nc</sup> de Chanet.
- BALADOUR (LE), ruiss., affl. de la Truyère, c<sup>nc</sup> de Chaliers; cours de 1,600 m. — *Rieu del Lavado; ruisseau del Lavador*, 1494 (terr. de Mallet). — *Riou Lavador*, 1536 (*id.* de Vieillespesse).
- BALADOUR (LE), vill. détruit, c<sup>nc</sup> de Champs. — *Village du Baladour*, 1618 (état civ.).
- BALADOUR (LE), ham., c<sup>nc</sup> de Lonbasses. — *Le Baladour*, 1599 (min. Andrieu, n<sup>o</sup> à Saint-Flour). — *Balar* ou *Balasse*, 1784 (Chabrol, t. IV). — *Valadour* (Cassini).
- Le Baladour, avant 1789, était le siège d'une justice seign. régie par le droit cout., dépend. de la justice de Chaliers et ressort. à la sénéch. d'Auvergne, en appel du bailliage de Ruines.
- BALADOUR (LE), vill., c<sup>nc</sup> de Sainte-Anastasie. — *Mansus de Balador*, 1354 (homm. à Fév. de Clermont). — *Le Baladour*, 1561 (liève de Feniers). — *Lou Ballardour*, 1615 (terr. de Nubieux). — *Le Baladour*, 1635 (nommée par G<sup>lle</sup> de Foix). — *Le Baladour*, 1690 (état civ. de Murat).
- BALAGNE (LA), seign., c<sup>nc</sup> de Saint-Étienne-de-Maurs. — 1696 (terr. de la command. de Carlat).
- BALAIN (LE), ruiss., affl. de la Sionne, coule aux finages des c<sup>ncs</sup> de Laurie et d'Auriac; cours de 2,000 m.
- BALAIRE (LA), dom. ruiné, c<sup>nc</sup> de Saint-Santin-Cantalès. — *Affarium de la Balaria*, 1443 (pap. de la fam. de Montal).
- BALAS (LE), ruiss., affl. de la Chaleire, c<sup>nc</sup> de Lorcières; cours de 3,000 m.
- BALAT (LA), écart, c<sup>nc</sup> de Cassaniouze. — *Le Balat*, 1655; — *Lou Lalat*, 1675 (état civ.).
- BALBARIE (LA), vill., c<sup>nc</sup> de Siran. — *Mansus de la Balbaria*, 1437 (reconn. au seign. de Montal). — *La Basbarie*, 1617; — *La Balbarie*, 1618 (état civ.). — *La Valbarie*, 1652 (min. Sarrauste, n<sup>o</sup>). — *La Baubarie*, 1660 (état civ.).
- L'église de la Balbarie, construite en 1742, dédiée à saint Joseph, était une annexe de Siran. Elle a été érigée en annexe vicariale par ordonn. roy. du 4 mai 1828, puis en succursale par une autre ordonn. du 23 juin 1842.
- BALBARIE (LA), ruiss., affl. du ruisseau de la Res-sogne, c<sup>nc</sup> de Siran; cours de 3,600 m.
- BALDELLE (LA), seign., c<sup>nc</sup> de Reilhac. — *La Bal-delha*, 1522 (min. Vigery, n<sup>o</sup>).
- BALDENIE (LA), dom. ruiné, c<sup>nc</sup> de Cassaniouze. — *Village de la Baldemie*, 1760 (terr. de Saint-Projet).
- BALDESQUE, ruiss., affl. du ruisseau de Bréjouan, c<sup>nc</sup> de Saint-Cirgues-de-Jordanne.
- BALDEYROU, dom. ruiné, c<sup>nc</sup> de Laroquebrou. — *Le domaine de Baldeyrou*, 1669 (nommée au p<sup>o</sup> de Monaco).
- BALDIÈS (LAS), écart, c<sup>nc</sup> de Marcolès. — *Mansus vocatus Beldenc*, 1301 (pièces de l'abbé Delmas). — *La Badia*, 1437 (terr. du prieuré de Marcolès). — *Las Badias*, 1539; — *Las Baldras*, 1555 (min. Destaing, n<sup>o</sup> à Marcolès). — *Las Baldies* (État-major).
- BALDO (LA), dom. ruiné, c<sup>nc</sup> de Brezons. — *Village de la Baldo*, 1535 (terr. de la v<sup>o</sup> de Murat).
- BALDOUIRE (LA), dom. ruiné, c<sup>nc</sup> de Vitrac. — *Village de la Baldouire*, 1668 (nommée au p<sup>o</sup> de Monaco).
- BALDUTES, dom. ruiné, c<sup>nc</sup> de Jou-sous-Montjon. — *Village de Baldutes*, 1669 (nommée au p<sup>o</sup> de Monaco).
- BALESTIE (LA), écart, c<sup>nc</sup> de Mourjon.
- BALESTRIE, m<sup>in</sup> détruit, c<sup>nc</sup> de Chanet. — *Molendinum de Balestrye*, 1471 (terr. de la baronnie du Feydit).
- BALGAIRIE (LA), vill., c<sup>nc</sup> de Maurs. — *La Balguyries*, 1666; — *La Baygreyries*, 1668; — *La Valgayrie*, 1670 (état civ.). — *La Balgayrie*, 1750 (anc. cad.). — *La Valgayries*, 1754; — *La Balguyrie*, 1762 (état civ.).
- BALGUIÈRE (LA), dom. ruiné, c<sup>nc</sup> de Saint-Paul-des-Landes. — *Village de Baye-Balguieyre*, 1669 (nommée au p<sup>o</sup> de Monaco).
- BALIERGUE, ruiss. affl. de la rivière d'Ande, coule aux finages des c<sup>ncs</sup> de Montières, Tiviers, Vabres et de Saint-Georges; cours de 7,000 m. — *Buisseau de Valhergues*, 1663 (terr. de la command. de Montchamp).
- BALIERGUES, vill., c<sup>nc</sup> d'Anglards-de-Salers. — *Buis-*

- lergues*; *Baillergues*, 1652; — *Baillergues*; *Baillergues*, 1653; — *Baillergues*; *Beillergues*, 1654; — *Beillergues*, 1655; — *Baillergues*, 1658; — *Bay-lergues*, 1668 (état civ.). — *Bolliergues*, 1886 (états de recens.).
- BALLADOUR (LE)**, f<sup>me</sup>, c<sup>ne</sup> de Chanet. — *Lo Baladour*, 1471 (terr. de la baronnie du Feydit). — *Lou Ballardor*, 1521 (liève *id.*). — *Balladour* (Cassini). — *Le Valladour*, 1856 (Dict. stat. du Cantal). — *Vladou* (État-major).
- BALLADOUR (LE)**, mont. à vacherie, c<sup>ne</sup> de Chanet.
- BALLARIE (LA)**, dom. ruiné, c<sup>ne</sup> de Cassaniouze. — *La Ballarie*, 1786 (liève de Calvinet).
- BALLAT (LE)**, écart, c<sup>ne</sup> de la Besserette.
- BALLE (LE PUECH DE LA)**, mont. à vacherie, c<sup>ne</sup> de Menlières.
- BALLE (LE)**, écart, c<sup>ne</sup> de Champagnac.
- BALLEVO (LE PUECH DE)**, mont. à vacherie, c<sup>ne</sup> de Siran.
- BALLIT**, bois défriché, c<sup>ne</sup> de Jaleyraç. — *Nemus Ballit*, 1473 (terr. de Mauriac).
- BALMES (LES)**, dom. ruiné, c<sup>ne</sup> de Saint-Mamet-la-Salvetat. — *Domaine des Balmes*, 1668 (nommée au p<sup>ne</sup> de Monaco).
- BALMISSE (LA)**, seigneurie, c<sup>ne</sup> de Saint-Mamet-la-Salvetat. — *La Balmisse*, 1462 (testament de Pierre Dalmas).
- BALOU (LE)**, ham., c<sup>ne</sup> du Trioulou.
- BALOGNE (LA)**, mont. à vacherie, c<sup>ne</sup> de Montboudif.
- BALSAMAS**, dom. ruiné, c<sup>ne</sup> de Leynhac. — *Factum de Balsamas*, 1500 (terr. de Maurs).
- BALSANTAS (LAS)**, dom. ruiné, c<sup>ne</sup> de Thomiac. — *Yffariuq de las Balsantas*, 1503 (terr. de Cussac).
- BALTEYRIE (LA)**, dom. ruiné, c<sup>ne</sup> de Saint-Martin-Cantalès. — *Mansus de la Baltayria*, 1464 (terr. de Saint-Christophe).
- BALTIE (LE PUY DE LA)**, mont. à vacherie, c<sup>ne</sup> de Saint-Rémy-de-Chaudesaigues.
- BANCAREL (LE)**, écart, c<sup>ne</sup> de Badailhac.
- BANCAREL**, vill., c<sup>ne</sup> de Leucamp. — *Banquavelz*, 1549 (min. Guy de Vayssieyra, n<sup>ne</sup> à Montsalvy). — *Bancarelz*, 1564 (*id.* Boissonnade, n<sup>ne</sup> *ibid.*). — *Bancarel-en-Juro*, 1658; — *Bancarel*, 1665 (état civ.). — *Banquavel*, 1668 (nommée au p<sup>ne</sup> de Monaco). — *Banquavelz*, 1676; — *Bancarels*, 1690 (état civ.).
- BANCABEL (LE)**, écart, c<sup>ne</sup> d'Omps.
- BANCABEL (LE)**, ruiss., aff. du ruisseau du Pouget, c<sup>ne</sup> de Saint-Cirgues-de-Jordanne.
- BANCAREL (LE)**, ham., c<sup>ne</sup> de Saint-Santin-de-Maurs. — *Le Banquavel*, 1616; — *Le Banquavel*, 1632 (état civ.).
- BANCARELS (LES)**, dom. ruiné, c<sup>ne</sup> de Thiézac. — *Affar des Bancarels*, 1674 (terr. de Thiézac).
- BANCHAREL (LE)**, écart, c<sup>ne</sup> de Chastel-Marillac. — *Lou Bancharel*, 1668 (état civ. de Trizac). — *Banchard* (État-major).
- BANCHAREL (LE)**, vill., c<sup>ne</sup> de Saint-Vincent. — *Lou Bancharel*, 1589 (liève du prieuré de Saint-Vincent). — *Lou Bencherel*, 1682 (état civ.). — *Bencherol* (Cassini). — *Bercherol* (État-major).
- BANCOU**, vill., c<sup>ne</sup> de Giou-de-Maniou. — *Bancou*, 1658 (état civ. d'Aurillac). — *Valette alias Bancou*, 1670 (nommée au p<sup>ne</sup> de Monaco). — *Valète*, 1693 (inv. des titres de l'hôp. d'Aurillac). — *Valette*, 1696 (arch. dép. s. C.).
- BANCOU**, mont. à vacherie, c<sup>ne</sup> de Mandailles.
- BANDOU (LE)**, écart, c<sup>ne</sup> de Labrousse.
- BANE (LA)**, mont. à vacherie, c<sup>nes</sup> de Pailhérols et de Thiézac. — *Montau de Bano*, xv<sup>e</sup> s<sup>e</sup> (arch. mun. d'Aurillac, s. III, c. 21). — *Banes*, 1627 (pièces du cab. Lacassagne). — *Bannes*, 1668; — *Banne*, 1670 (nommée au p<sup>ne</sup> de Monaco). — *Eubane*, 1674 (terr. de Thiézac). — *La Basse*, 1693 (arch. de l'hôp. d'Aurillac). — *Banou*, 1736 (terr. de la command. de Carlat). — *Buron de Vanue* (Cassini).
- BANE-BAS**, mont. à burons, c<sup>ne</sup> de Pailhérols. — *Buron de Vanue* (Cassini). — *Bannes-Bas* (État-major).
- BANE-HAUT**, mont. à vacherie, c<sup>ne</sup> de Pailhérols. — *Bane-Nal* (états de sections).
- BANHARS**, dom. ruiné, c<sup>ne</sup> de Sansac-de-Marnhiesse. — *Bordaria vocata de Banhars*, 1295 (arch. dép. s. E.).
- BANIADOU (LE)**, mont. à burons, c<sup>ne</sup> de Malbo.
- BANIAT**, mont. à vacherie, c<sup>ne</sup> d'Aliche.
- BANICAUBIE (LA)**, écart, c<sup>ne</sup> de Lugarde.
- BANIÈGÈRES**, dom. ruiné, c<sup>ne</sup> de Saint-Christophe. — *Villaige de Baniègères*, 1628 (état civ.).
- BANILLES**, vill., c<sup>ne</sup> de Loupiac. — *Mansus de Banbas*, 1329 (enq. sur la just. de Vieillespesse). — *Valhe-lhas*, 1464 (terr. de Saint-Christophe). — *Banilles*, 1632 (état civ.). — *Fanelh2*, 1651; — *Fanelthes*, 1655 (*id.* de Saint-Christophe). — *Fanelhes*, 1654 (*id.* de Pleaux). — *Banilhes*, 1659 (*id.* de Salers). — *Banelhe*, 1659 (insin. du baill. de Salers). — *Banilles*, 1664 (état civ.). — *Fauilles*, 1680; — *Banilles*, 1690 (état civ. de Pleaux). — *Fauilles*, 1700; — *Bauvilhes*, 1736; — *Fauvilhes*, 1739 (*id.* de Saint-Martin-Valmeroux).
- BANILLES**, ruiss., aff. de la Maronne, c<sup>ne</sup> de Loupiac; cours de 980 m.
- BANNAT (LA)**, m<sup>ne</sup>, c<sup>ne</sup> de Trémoille-Marchal.
- BANNE (LE PUY DE)**, mont. à vacherie, c<sup>ne</sup> d'Audelat.



- On remarque dans cette montagne les vestiges d'une chapelle taillée dans le roc.
- BANNET (LE), ham., c<sup>nc</sup> de Védrières-Saint-Loup. — *Le Banet*, 1857 (Dict. stat. du Cantal).
- BANNET (LE), m<sup>in</sup>, c<sup>nc</sup> de Védrières-Saint-Loup.
- BANNET (LE), ruiss., affl. de l'Hergne, c<sup>nc</sup> de Védrières-Saint-Loup; cours de 2,540 m.
- BANOI, mont. à vacherie, c<sup>nc</sup> de Narnhac. — *Le couderc del Bannou*, 1687 (terr. de Loubeyssargues).
- BANOI (LE), écart, c<sup>nc</sup> de Saint-Martin-sous-Vigouroux.
- BANOUX, écart, c<sup>nc</sup> de Paulhenc. — *Le Banou* (Cassini).
- BANS (LE ROC DES), écart, c<sup>nc</sup> de Saint-Paul-de-Salers. — *Les Banes* (État-major).
- BANUT (LA), vill., c<sup>nc</sup> de Marchal. — *La Baine* (Cassini). — *Bannut*, 1857 (Dict. stat. du Cantal).
- BANUT (LE), m<sup>in</sup>, c<sup>nc</sup> de Trémonville-Marchal. — *Le moulin de la Bannut*, 1857 (Dict. stat. du Cantal).
- BAR (LE PUECH DE), mont. à vacherie, c<sup>nc</sup> de Saint-Mamé-la-Salvetat. — *Lou puech de Barc*, 1739 (anc. cad.).
- BAR (LE), ham., c<sup>nc</sup> de Saint-Mary-le-Plain.
- BARADE (LA), écart, c<sup>nc</sup> de Trémonville-Marchal.
- BARADEL, écart, c<sup>nc</sup> d'Aurillac. — *La baria Varadel*, 1269 (arch. muu. d'Aurillac, s. FF, p. 15). — *Mansus de Baradel*, 1465 (obit. de N.-D. d'Aurillac). — *Baradel*, 1625 (état civ. d'Arpajon). — *Baradel*, 1631 (*id.* d'Aurillac).
- BARADES (LES), écart, c<sup>nc</sup> de Riom-ès-Montagnes. — *Les Bagues* (Cassini).
- BARAGADE (LA), dom. ruiné, c<sup>nc</sup> de Chanet. — *Lo mas de Baragadda; de Varagadde; Barragada*, xvi<sup>e</sup> s<sup>c</sup> (contins de la terre du Feydit).
- BARADE (LA), mont. à vacherie, c<sup>nc</sup> de Menet.
- BARADIE (LA), f<sup>me</sup>, c<sup>nc</sup> d'Ydes. — *La Baraudie*, 1744 (arch. dép. s. C, l. 45).
- BARANE (LA), dom. ruiné, c<sup>nc</sup> de Paulhenc. — *L'affar de Barane*, 1671 (nommée au p<sup>re</sup> de Monaco).
- BARAQUE (LA), écart, c<sup>nc</sup> d'Arterrioux.
- BARAQUE (LA), dom. ruiné, c<sup>nc</sup> d'Arpajon. — *Ténelement de la Barraque*, 1739 (anc. cad.).
- BARAQUE (LA), ham., c<sup>nc</sup> d'Ayrens.
- BARAQUE (LA), écart, c<sup>nc</sup> de Boisset.
- BARAQUE (LA), écart, c<sup>nc</sup> de Chaliers. — *La Barraque*, 1730 (terr. de la command. de Moutchamp).
- BARAQUE (LA), écart, c<sup>nc</sup> de Clavières.
- BARAQUE (LA), écart, c<sup>nc</sup> des Deux-Verges.
- BARAQUE (LA), écart, c<sup>nc</sup> de Lorcières.
- BARAQUE (LA), écart, c<sup>nc</sup> de Molompize. — *Baraque de la Pinatelle* (État-major).
- BARAQUE (LA), écart, c<sup>nc</sup> de Peyrusse.
- BARAQUE (LA), ham., c<sup>nc</sup> de Saint-Mary-le-Plain.
- BARAQUE (LA), écart, c<sup>nc</sup> de Saint-Poucy.
- BARAQUE (LA), ham., c<sup>nc</sup> d'Ydes. — *La Barraquette* (Cassini).
- BARAQUE-BASSE (LA), écart, c<sup>nc</sup> de Tiviers.
- BARAQUE-BUÛLÉE (LA), écart, c<sup>nc</sup> de Saint-Pierre-du-Peil.
- BARAQUE-CHAMBALBERTH (LA), f<sup>me</sup>, c<sup>nc</sup> de Lorcières. — *La Baraque* (État-major).
- BARAQUE-DE-BULLONE (LA), écart, c<sup>nc</sup> de Tiviers.
- BARAQUE-DE-BAPTISTOU (LA), anc. poste aux chevaux, c<sup>nc</sup> de Saint-Mary-le-Plain. — *La Barraque*, 1771 (terr. du prieuré de Bonnac). — *Baraque de Baptistou* (État-major).
- BARAQUE-DE-BARDOL (LA), écart, c<sup>nc</sup> de Loubresse.
- BARAQUE-DE-BÉLAIR (LA), écart, c<sup>nc</sup> de Saint-Georges.
- BARAQUE-DE-BELLE-GARDE (LA), écart, c<sup>nc</sup> de Saint-Georges.
- BARAQUE-DE-BELLE-VUE (LA), écart détruit (?), c<sup>nc</sup> de Loubresse. — (Décret du 28 août 1808.)
- BARAQUE-DE-BELOU (LA), écart, c<sup>nc</sup> de Peyrusse.
- BARAQUE-DE-BONJOU (LA), écart, c<sup>nc</sup> de Marcevat.
- BARAQUE-DE-BOUDELLES (LA), écart détruit, c<sup>nc</sup> de Loubresse. — (Décret du 28 août 1808.)
- BARAQUE-DE-BOUDONNAT (LA), écart, c<sup>nc</sup> de Chaliers.
- BARAQUE-DE-BOYER (LA), écart, c<sup>nc</sup> de Saint-Flour.
- BARAQUE-DE-CHAVERNON (LA), écart, c<sup>nc</sup> de Neuvéglise.
- BARAQUE-DE-CROZATIER (LA), f<sup>me</sup>, c<sup>nc</sup> de Saint-Georges.
- BARAQUE-DE-DURANTON (LA), écart, c<sup>nc</sup> de Neuvéglise.
- BARAQUE-DE-FON-BLADE (LA), écart, c<sup>nc</sup> de Loubresse, anj. détruit.
- BARAQUE-DE-GUERLY (LA), ham., c<sup>nc</sup> de Chaliers. — *La Baraque de Guilli* (Cassini). — *La Baraque de Guerli* (État-major). — *La Baraque de Guillet*, 1855 (Dict. stat. du Cantal).
- BARAQUE-DE-L'AIR (LA), ham., c<sup>nc</sup> de Loubresse.
- BARAQUE-DE-LA-PELLE (LA), écart, c<sup>nc</sup> de Tiviers.
- BARAQUE-DE-LA-PLAINNE (LA), écart, c<sup>nc</sup> d'Anglards-de-Saint-Flour.
- BARAQUE-DE-L'ÉTRILLE (LA), écart, c<sup>nc</sup> de Tiviers.
- BARAQUE-DE-L'ÉVÊQUE (LA), écart, c<sup>nc</sup> de Saint-Just. Voir BARAQUE-DE-ROC (LA).
- BARAQUE-DE-LIARAN (LA), écart, c<sup>nc</sup> de Saint-Pierre-du-Peil.
- BARAQUE-DEL-PERAT (LA), ham., c<sup>nc</sup> de Chaliers.
- BARAQUE-DE-MARRET (LA), ham., c<sup>nc</sup> de Neussargues.
- BARAQUE-DE-MONS (LA), écart, c<sup>nc</sup> de Saint-Georges.
- BARAQUE-DE-MOUNEYROU (LA), écart, c<sup>nc</sup> de Chaliers.
- BARAQUE-DE-PEYRALADE (LA), écart, c<sup>nc</sup> de Neuvéglise. — *Peyralade*, 1494 (terr. de Mallet).
- BARAQUE-DE-PEYRALADE (LA), vill., c<sup>nc</sup> de Seriers.
- BARAQUE-DE-PIENDET (LA), écart, c<sup>nc</sup> de Tiviers.

- BARAQUE-DE-RESCHE (LA), ham., c<sup>nc</sup> de Saint-Mary-le-Plain.
- BARAQUE-DE-SEMILHES (LA), écart, c<sup>nc</sup> d'Arpajou.
- BARAQUE-DE-SIMON (LA), écart, c<sup>nc</sup> de Chaliers.
- BARAQUE-DE-TRAZIL (LA), écart, c<sup>nc</sup> de Chaliers. — *La Baraque de Trazie* (État-major).
- BARAQUE-DE-VENDÈZE (LA), écart, c<sup>nc</sup> de Saint-Flour.
- BARAQUE-D'OUDBAIRE (LA), ham., c<sup>nc</sup> de Massiac. — *Audery*, 1669 (état civ.). — *Oudery*, 1763 (*id.* de Saint-Étienne-sur-Massiac). — *Audery* (Cassini).
- BARAQUE-DU-BOIS-NOIR (LA), scierie mécanique, c<sup>nc</sup> du Fau.
- BARAQUE-DU-DIABLE (LA), écart, c<sup>nc</sup> de Peyrusse.
- BARAQUE-DU-FAURE (LA), ham., c<sup>nc</sup> de Saint-Mary-le-Plain.
- BARAQUE-DU-MARÉCHAL (LA), écart, c<sup>nc</sup> de Saint-Mary-le-Plain.
- BARAQUE-DU-PONT DE CHALÈS (LA), écart, c<sup>nc</sup> de Saint-Georges.
- BARAQUE-DU-PONT DE VIADEYRE (LA), écart, c<sup>nc</sup> de Saint-Georges.
- BARAQUE-DU-PRINCE (LA), écart, c<sup>nc</sup> de Peyrusse.
- BARAQUE-DU-ROC (LA), écart, c<sup>nc</sup> de Saint-Just.
- Cet écart porte aussi le nom de *Baraque de l'Évêque* (LA).
- BARAQUE-DU-SERRE (LA), écart, c<sup>nc</sup> de Viellespesse.
- BARAQUE-HAUTE (LA), écart, c<sup>nc</sup> de Tiviers.
- BARAQUE-NEUYE (LA), écart, c<sup>nc</sup> de Saint-Just.
- BARAQUE-NOIRE (LA), ham., c<sup>nc</sup> de Loubaresse.
- BARAQUE-NOIRE (LA), vill., c<sup>nc</sup> de Saint-Just.
- BARAQUE-PERDUE (LA), écart, c<sup>nc</sup> des Ternès.
- BARAQUES (LES), vill., c<sup>nc</sup> d'Arpajou. — *Les Baraques* (plan cad.).
- BARAQUES (LES), ham., c<sup>nc</sup> d'Ayrens.
- BARAQUES (LES), ham., c<sup>nc</sup> de Cros-de-Montvert.
- BARAQUES (LES), ham., c<sup>nc</sup> du Falgoux.
- BARAQUES (LES), écart, c<sup>nc</sup> de Joursac.
- BARAQUES (LES), cambuses, c<sup>nc</sup> de Loubaresse.
- BARAQUES (LES), écart, c<sup>nc</sup> de Peyrusse.
- BARAQUES (LES), vill., c<sup>nc</sup> de Saint-Constant.
- BARAQUES (LES), ham., c<sup>nc</sup> de Saint-Pierre-du-Peil.
- BARAQUES (LES), écart, c<sup>nc</sup> de Velzic.
- BARAQUES-BASSES (LES), ham., c<sup>nc</sup> d'Anglards-de-Saint-Flour.
- BARAQUES-DE-CAMBIAN (LES), vill., c<sup>nc</sup> d'Ytrac, aujourd'hui détruit.
- BARAQUES-DE-LA-PLAINE (LES), ham., c<sup>nc</sup> d'Anglards-de-Saint-Flour.
- BARAQUETTE (LA), ham., c<sup>nc</sup> de Madic. — *La Barraquette* (Cassini).
- BARASOL, m<sup>in</sup>, c<sup>nc</sup> de Saint-Amandin. — *M<sup>n</sup> de Barasol* (État-major).
- BARASQUIE (LA), dom. ruiné, c<sup>nc</sup> de Mourjou. — *Vil-laige de la Barasquie*, 1609 (état civ. de Saint-Étienne-de-Maurs).
- BARATERIE (LA), dom. ruiné, c<sup>nc</sup> de Boisset. — (Cassini.)
- BARATHE, m<sup>in</sup>, c<sup>nc</sup> de Giou-de-Mamou.
- BARATHE-BAS, f<sup>ms</sup>, c<sup>nc</sup> de Giou-de-Mamou. — *Baratte*, 1616 (aveu de J. de Pestels). — *Barratte*, 1670 (nommée au p<sup>nc</sup> de Monaco). — *Affar de la Baraterie*, 1695 (terr. de la command. de Carlat). — *Barathe-Bas*, 1756 (arch. dép. s. C.). — *Barathe* (Cassini).
- BARATHE-HAUT, écart, c<sup>nc</sup> de Giou-de-Mamou. — *Barate*, 1721 (arch. dép. s. C.).
- BARATIER, mont., c<sup>nc</sup> de Saint-Amandin. — *Montaigne de Baratier*, 1650 (terr. de Feniers).
- BARATOU (LE), dom. ruiné, c<sup>nc</sup> de Vic-sur-Cère. — *Le domaine de Baratou*, 1671 (nommée au p<sup>nc</sup> de Monaco).
- BARBADOIRE (LA), dom. ruiné, c<sup>nc</sup> de Saint-Martin-Cantalès. — *Mansus de la Barbadoiria*, 1464 (terr. de Saint-Christophe). — *La Barbadoyre*, 1778 (inv. des arch. d'Humières).
- BARBANGE, écart, c<sup>nc</sup> de Champs.
- BARBANGE, écart, c<sup>nc</sup> de Mourjou.
- BARBANGE (LA), écart, c<sup>nc</sup> de Trémouille-Marchal. — *Barbat*, 1732 (terr. du lief de la Sépouse).
- BARRANELLES (LES), ruiss., aff. de la Maronne, coule aux finages des c<sup>ncs</sup> de Saint-Projet, Saint-Remy-de-Salers et de Saint-Martin-Valmeroux; cours de 6,400 m.
- BARBARANGE, vill., c<sup>nc</sup> de Maurines. — *Barbaranghas*, 1338 (spicil. Brivat.). — *Barbaranges*, 1494 (terr. de Mallet). — *Barbarange*, 1665 (ins. de la cour roy. de Murat). — *Barbaranges*, 1784 (Chabrol, t. IV). — *Barbaranges*, 1856 (Dict. stat. du Cantal).
- BARBARANGE, ruiss., aff. du Chalivet, c<sup>nc</sup> de Maurines; cours de 1,600 m. — *Barbarange*, 1856 (Dict. stat. du Cantal).
- BARBAROI (LE), lieu détruit, c<sup>nc</sup> de Condat-en-Feniers. — *Mas de Barbaroi*, 1278 (Hist. de l'abb. de Feniers). — *Bois de Barbaroi*, 1650 (terr. de Feniers).
- BARBARY, vill., c<sup>nc</sup> du Vigeau. — *Villa Barbarorum?* x<sup>e</sup> s<sup>c</sup> (test. de Théodeulde). — *Mansus de Barbary*, 1310 (liève du prieuré du Vigeau). — *Barbary*, 1632 (état civ.). — *Barbarie*, 1661 (*id.* d'Anglards-de-Salers). — *Barby*, 1684 (*id.* de Chauzenac). — *Barbarzy; Barbarys*, 1735 (terr. de la command. de Carlat).

- BARBASSAC**, écart, c<sup>nc</sup> de Saint-Ilde. — *Barbazac*, 1855 (Dict. stat. du Cantal).
- BARBASSE** (LA), ruiss., affl. de la Truyère, c<sup>nc</sup> de Sarfous, se forme au confluent des ruisseaux du Fraïsse et du Peuch; cours de 1,880 m. — *Russeau de la Brassa de Trayère*, 1494 (terr. de Mallet).
- BARBASTE**, lieu détruit, c<sup>nc</sup> d'Antignac. — 1852 (Dict. stat. du Cantal).
- BARBASTE** (LA), dom. ruiné, c<sup>nc</sup> de Bredon. — *Affar appellé de Barbaste*, 1527; — *Affar de Barbasse*, 1575; — *Affar de Barabaste*, 1664 (terr. de Bredon).
- BARBASTE** (LE SUC DE), mont. à burons, c<sup>nc</sup> de Saint-Vincent.
- BARRYRO**, dom. ruiné, c<sup>nc</sup> de Saint-Mamet-la-Salvetat. — *Affar de Barbayro*, 1449 (arch. dép. s. E).
- BARBELAT**, dom. ruiné, c<sup>nc</sup> de Giou-de-Mamou. — *El mas de Barbelat de Cavanhae*, 1223 (liève de Carbonnat).
- BARBES**, dom. ruiné, c<sup>nc</sup> de Mandailles. — *L'affar de Barbès*, 1692 (terr. de Saint-Geraud).
- BARBOTES**, ruiss., affl. de l'Alagnon, c<sup>nc</sup> de Virargues et de la Chapelle-d'Alagnon; cours de 2,300 m. — Ce ruisseau porte aussi le nom de *Fanfoulour*. — *Riparia sive rivus de Valz*, 1491 (terr. de Farges). — *Rif de Barbetas; de Berbotes; de Barbotes*, 1535 (id. de la v<sup>te</sup> de Murat). — *Ruisseau de Barbotes*, 1680 (id. de la ville de Murat).
- BARCELÈRE** (LA), écart, c<sup>nc</sup> de Chaliers.
- BARDA** (LE BOIS DE LA), dom. ruiné, c<sup>nc</sup> de Jussac. — *Mansus de las Bardas*, 1466; — *Les Bordes*, 1567 (terr. de Saint-Christophe).
- BARDALAGUE**, ruiss., affl. de l'Alagnon, c<sup>nc</sup> de la Chapelle-Laurent; cours de 800 m.
- BARDEAUX** (LES), dom. ruiné et mont. à burons, c<sup>nc</sup> de Saint-Vincent. — *Lo fach ol Bernones*, 1333 (liève du prieuré de Saint-Vincent). — *Le Bardeaus*, 1680 (état civ.). — *F<sup>re</sup> Bardeau* (Cassini). — *Lu Bardoa* (patois).
- BARDELEU**, vill. détruit, c<sup>nc</sup> de Menet.
- BARDET**, m<sup>ns</sup> détruit, c<sup>nc</sup> d'Ally.
- BARDET**, dom. ruiné, c<sup>nc</sup> de Laroquebrou. — *Boria de Bardeto*, 1377 (arch. dép. s. E). — *Mansus de Bardet*, 1401 (id. s. G).
- BARDET** (LE), ham., c<sup>nc</sup> de Sansac-de-Marniesse. — *Affarium de Bardeto*, 1374 (arch. dép. s. E).
- BARDIE** (LA), vill. détruit, c<sup>nc</sup> de Saint-Mamet-la-Salvetat. — *La Bardie*, 1595 (arch. mun. d'Aurillac, s. III, c. 21). — *Le Bardit*, 1638; — *La Bardye*, 1664 (état civ.). — *Bardies*, 1667 (id. de Cayrols). — *Lou Bardie*, 1697; — *Lou Bordy*, 1743 (arch. dép. s. C, l. 4).
- BARDIEA** (LE), dom. ruiné, c<sup>nc</sup> de Vitrac. — *Affarium de Bardier*, 1301 (pièces de l'abbé Delmas).
- BARDIÈS**, f<sup>me</sup>, c<sup>nc</sup> de Saint-Étienne-de-Maurs.
- BARDITIÈS** (LES), vill., c<sup>nc</sup> de Saint-Martin-Cantalès. — *Lo Bardite* (Cassini). — *Les Bardities*, 1856 (Dict. stat. du Cantal).
- BARDON**, ham., c<sup>nc</sup> de Coltines. — *Bardou*, 1581 (terr. de Celles). — *Bardou*, 1669 (ins. du baill. d'Audelat).
- BARDON**, m<sup>ns</sup>, c<sup>nc</sup> de Coltines. — *Le molin de Bardon*, 1654 (terr. du Sailhans).
- BARDON** (LE), ruiss., affl. du Sailhans, c<sup>nc</sup> de Coltines; cours de 1,200 m. — *Ruiss. del Bardon*, 1654 (terr. du Sailhans).
- BARDOU** (LE), dom. ruiné, c<sup>nc</sup> de Leucamp. — *Domayne de Bardou*, 1670 (nommée au p<sup>re</sup> de Moutaco).
- BARDOULY**, ham., c<sup>nc</sup> de Menet.
- BARDUGIET**, vill., c<sup>nc</sup> de Mandailles. — *Bardhuguet*, 1856 (Dict. stat. du Cantal).
- BARDY**, ham., c<sup>nc</sup> de Saint-Étienne-de-Maurs. — *Lou Berdye*, 1610; — *Le Bardy*, 1635; — *Le Bardy*, 1746 (état civ.).
- BARDY** (LE PUECH DE), mont. à vacherie, c<sup>nc</sup> de Saint-Antoine.
- BARÈS** (LE), ham., c<sup>nc</sup> de Saint-Mary-le-Plain.
- BARÈSIE** (LA), vill., c<sup>nc</sup> de Mourjou. — *Lo Barezials*, 1523 (ass. de Calvint). — *La Barezias*, 1553 (procès-verbal Vény). — *La Barvisie*, 1616; — *La Borrisie*, 1618 (état civ. de Saint-Santin-de-Maurs). — *La Barezie*, 1784 (Chabrol, t. IV). — *La Barvésie* (Cassini).
- BARREYIE** (LA), ham., c<sup>nc</sup> de Velbet. — *La Barreyie* (État-major). — *La Barreyre*, 1857 (Dict. stat. du Cantal).
- BARGEAOR**, mont. à burons, c<sup>nc</sup> de Saint-Projet. — *Montaigne de Vesseyrou; Vesseyrou*, 1717 (terr. de Beauclair). — *F<sup>re</sup> de Barrievou* (État-major).
- BARGAIRE** (LA), dom. ruiné et mont. à vacherie, c<sup>nc</sup> de Chanterelle. — *Tènement de la Vergorie*, xvii<sup>e</sup> s<sup>c</sup> (terr. de Feniers).
- BARGAÏRES** (LES), écart, c<sup>nc</sup> de Saint-Bonnet-de-Marcenat. — *Les Barguaires*, 1886 (état de recens.).
- BARGAYRES** (LES), ruiss., affl. du Tac, c<sup>nc</sup> de Marchal; cours de 3,880 m.
- BARGE** (LA), vill. et chapelle de secours, c<sup>nc</sup> d'Alleuze. — *Mansus de la Barja*, 1253 (arch. dép. s. II). — *La Barja*, 1279 (homm. à l'èv. de Clermont). — *La Bergho; Bargha; Barge; Bargha*, 1510 (terr. de Maurs). — *Barze; la Barze*, 1596 (min. Andrien, n<sup>o</sup> à Saint-Flour). — *La Barges*, 1670 (insin. du baill. de Saint-Flour).  
Ce village est anj. le chef-lieu de la c<sup>nc</sup> d'Alleuze.

BARGE (LA), vill. détruit, c<sup>nc</sup> de Saint-Poncy. — *La Barghe*, 1557 (terr. du prieuré de Rochefort).  
 BARGE (LA), m<sup>ns</sup>, c<sup>nc</sup> de Vieillespesse.  
 BARGHE (LA), dom. ruiné, c<sup>nc</sup> de Chastel-Marliac. — *Affarium vocatum de Bargho*, 1441 (terr. de Saïgues).  
 BARGUES, vill., c<sup>nc</sup> de Saint-Cernin. — *Bargas*, 1269 (arch. mun. d'Aurillac, s. FF, p. 15). — *Barguas*, 1322 (id. s. HH, c. 21). — *Berguas*, 1636 (liève de Poul). — *Bargues*, 1658 (iosin. du baill. de Salers). — *Barge*, 1784 (Chabrol, t. IV).  
 BARGUES (LA CHAPELLE DE), écart et chapelle, c<sup>nc</sup> de Sausac-de-Marniesse. — *Bargues*, 1761 (arch. dép. s. C, l. 2). — *Bargues* (Cassini).  
 La chapelle de Bargues a été convertie en écurie.  
 BARGUES, m<sup>ns</sup>, c<sup>nc</sup> de Sausac-de-Marniesse. — *Moulin de Bargues*, 1761 (arch. dép. s. C, l. 2).  
 BARGUES, vill., c<sup>nc</sup> d'Ytrac. — *Bargues*, 1629 (état civ. d'Arpajon). — *Bargues*, 1684; — *Bargue*, 1741 (arch. dép. s. C).  
 BARGUIÈRES (LES), mont. à vacherie, c<sup>nc</sup> de Saint-Paul-de-Salers.  
 BARRBOUX (LE SUC OE), mont. à vacherie, c<sup>nc</sup> de Saint-Vincent.  
 BARNIAC, dom. ruiné, c<sup>nc</sup> de Nancelles. — *Le villaige de Barniac*, 1613 (état civ.).  
 BARTOUY (Et-), ham., c<sup>nc</sup> du Claux.  
 BARNADE (LA), bois, c<sup>nc</sup> de Riom-ès-Montagnes. — *Nemus vocatum de la Bernade*, 1512 (terr. d'Apchon).  
 BARNAUDIE (LA), dom. ruiné, c<sup>nc</sup> de Glénat. — *La Barnaudia*, xviii<sup>e</sup> s<sup>c</sup> (pap. de la fam. de Montal).  
 BARNÈZE (LA), ruiss., affl. du Chabrillac, c<sup>ncs</sup> de Vabres et de Saint-Georges; cours de 16,500 m. — On l'appelle aussi *Bégus* et *Vabres*.  
 BARNEZIO, dom. ruiné, c<sup>nc</sup> de la Chapelle-Laurent. — *Locus de Barnezio*, 1406 (liber vitulus).  
 BARNIÈRE (LA), mont. à vacherie, c<sup>nc</sup> de Saint-Remy-de-Salers.  
 BARNUT (LA), mont. à vacherie, c<sup>nc</sup> de Celles. — *Boir appelé Barnue; Barnuz; le Suc-Barnus*, 1581; — *Barnus*, 1644 (terr. de la command. de Celles).  
 BAROCHIS, bois défriché, c<sup>nc</sup> de Diènné. — *Le boir de Barochys; Barechys; Barrorchys*, 1551 (terr. de Diènné).  
 BARONDE (LA), mont. à barons, c<sup>nc</sup> de Montboudif. — *Montaigne appelée la Baradou; la Biarradonne*, xvi<sup>e</sup> s<sup>c</sup> (liève conf. de Feniers).  
 BARONÈSE (LA), dom. ruiné, c<sup>nc</sup> d'Ytrac. — *Affarium da las Baronesas*, 1408 (arch. dép. s. G).  
 BARONNE (LA), ham., c<sup>nc</sup> de Montboudif.

BARONNE (LA), dom. ruiné, c<sup>nc</sup> de Saint-Christophe. — *La Baronne*, 1625 (état civ.).  
 BARONNE-BASSE (LA), ham., c<sup>nc</sup> de Montboudif.  
 BARRA (LE), f<sup>nc</sup>, c<sup>nc</sup> d'Aurillac, auj. remplacée par des baraquements militaires. — *Affarium vocatum de la Barragria*, 1471 (arch. dép. s. E). — *Le domayne del Barrac*, 1578 (terr. du cons. d'Aurillac). — *Lou Barry*, 1630; — *Lou Barra*, 1672 (état civ.). — *Le Bervat*, 1710 (arch. mun. s. CC, p. 3).  
 BARRA (LE), dom. ruiné, c<sup>nc</sup> de Saint-Mamet-la-Salvetat. — *Affar de la Barra*, 1574 (livre des achats d'Ant. de Naucaze). — *Téuement de lou Gua-de-Barras*, 1739 (anc. cad.).  
 BARRABASTE (LE PUY DE), mont. à vacherie, c<sup>nc</sup> de Coren.  
 BARRABOUS (LES), mont. à vacherie, c<sup>nc</sup> de Champagnac.  
 BARRADE (LA), ham., c<sup>nc</sup> de Trémouille-Marchal.  
 BARRADINE (LA), ham., c<sup>nc</sup> de Roulliac. — *Basradain*, 1857 (Dict. stat. du Cantal).  
 BARRAIRADE (LA), écart, c<sup>nc</sup> de Cros-de-Ronesque.  
 BARRAIBIE (LA), dom. ruiné, arrond. d'Aurillac. — *Cum terra de la Barrairia*, 1350 (arch. mun. d'Aurillac, s. III, c. 21).  
 BARRAL (LE), ruiss., affl. de la Bance, c<sup>nc</sup> de Saint-Étienne-de-Maurs; cours de 2,000 m.  
 BARRAT (LE), bois défriché, c<sup>nc</sup> de Teissières-les-Bouliès. — *Nemus del Barras*, 1531 (min. Vigery, n<sup>re</sup> à Aurillac).  
 BARRATS (LES), mont. à vacherie, c<sup>nc</sup> de Colandres.  
 BARRAY (LE), grange isolée, c<sup>nc</sup> du Falgoux.  
 BARRÉ (LE SUC DE), mont. à vacherie, c<sup>nc</sup> de Charmentsac.  
 BARRE (LA), mont. à barons, c<sup>nc</sup> de Cheylade. — *Le Suc-de-la-Bade*, 1514 (terr. de Cheylade). — *Le Suc-de-la-Bode*, 1539 (arch. dép. s. E). — *Le Suc-de-la-Bande*, 1585 (terr. de Graule). — *La Barre* (Cassini).  
 BARRE (LA), ruiss., affl. de l'Alagnon, c<sup>nc</sup> de Laveissière; cours de 4,000 m. — *Lo rieu de Chambayrat*, 1490; — *Chambayrat; Chambeul; ruyseau d'Alanche; l' Vigue-de-Quellia; Chambayrat*, xv<sup>e</sup> s<sup>c</sup>; — *Buisseau de Mollédes; de Molléidos*, 1569 (terr. de Chambeuil).  
 BARRE (LE), q<sup>t</sup> du vill. des Maisons, c<sup>nc</sup> de Vabres. — *Mausus de la Baria*, 1256 (arch. départem., s. G).  
 BARBEAU, m<sup>ns</sup>, c<sup>nc</sup> de Marmanbac.  
 BARBECAUTE, écart, c<sup>nc</sup> de Valjouze.  
 BARBEOIN (LA), ham., c<sup>nc</sup> de Roulliac.  
 BARBEL, vill. détruit, c<sup>nc</sup> de Lavastrie. — *Le villaige*

- du *Barvel*, 1599 (min. Andrieu, n<sup>o</sup> à Saint-Flour).
- BARRÈS, m<sup>in</sup> détruit, c<sup>o</sup> de Bezenlières. — *Le molin de Barrez; de Barretz*, 1610 (terr. d'Avenaux). — *Barret*, 1675 (état civ. de Saint-Mary-le-Plain).
- BARRÈS, ham. et m<sup>in</sup>, c<sup>o</sup> de Saint-Martin-sous-Vigoufoux. — *Barre* (Cassini).
- BARRÈS-BAS, m<sup>in</sup>, c<sup>o</sup> de Saint-Mary-le-Plain.
- BARRÈS-HAUT, m<sup>in</sup>, c<sup>o</sup> de Saint-Mary-le-Plain. — *Molin appelé de Barres ou de Barras*, 1610 (terr. d'Avenaux).
- BARRÈT, vill., c<sup>o</sup> d'Andelat. — *Barretum*, 1531; — *Barrel; Barretz*, 1583; — *Baret*, 1584; — *Barres*, 1634 (arch. dép. s. G.). — *Barret*, 1654 (terr. du Saillans). — *Barrey*, 1655 (liève conf. de Barret). — *Borret*, 1689 (état civ. de Saint-Flour). — *Barrest*, 1784 (Chabrol, t. IV).
- BARRÉRIE (LA), ham., c<sup>o</sup> de Roumégoux. — *La Barreyrie*, 1590 (livre des achaps d'Ant. de Naucaze). — *La Barreyrie*, 1648 (état civ. de Parlan). — *La Barreire*, 1660; — *La Barreyre*, 1667 (*id.* de Roumégoux). — *La Barreyre*, 1668 (nommée au p<sup>o</sup> de Monaco). — *La Barreire*, 1857 (Dict. stat. du Cantal).
- BARRÉRIE (LA), écart, c<sup>o</sup> de Vebret.
- BARRIAC, c<sup>o</sup> de Pleaux. — *In villa Beraicq; in villa et ecclesia Beraico*, XII<sup>e</sup> s<sup>e</sup> (charte dite de Clovis). — *Berriac*, 1274 (vente au doyen de Mauriac). — *Berriacum; Beraicum*, 1474 (terr. de Saint-Christophe). — *Berriacum*, 1535 (pouillé de Clermont, don gratuit). — *Bériac*, 1654; — *Berriac*, 1666; — *Beriae*, 1667 (état civ. d'Ally). — *Berriach*, 1673 (*id.* du Vigean). — *Barrious en Auvergne*, 1687 (*id.* de Pleaux). — *Barriac*, 1746; — *Barrat*, 1784 (arch. dép. s. C, l. 38).
- Barriac, avant 1789, était de la Haute-Auvergne, du dioc. de Clermont, de l'élect. et de la subdél. de Mauriac. Régé par le droit cout., il dépend. de la justice seign. de Saint-Christophe, et ressort. au bailliage d'Aurillac, en appel de la prév. de Mauriac.
- Son église, dédiée à saint Martin, était un prieuré-cure à la nomination de l'archevêque de Mauriac. Elle a été érigée en succursale par ordonn. royale du 5 janvier 1820.
- BARRIAC, vill., c<sup>o</sup> de Pailhérols. — *Mansus de Berriat*, 1476 (terr. de la command. de Carlat). — *Bariac*, 1645 (min. Froquières, n<sup>o</sup>). — *Barriac*, 1695 (terr. de la command. de Carlat).
- L'église de Barriac, anc. annexe de celle de Pailhérols, a été érigée en succursale par ordonn. royale du 15 février 1843.
- BARRIAC, m<sup>in</sup>, c<sup>o</sup> de Saint-Illide. — *Molin de Bauriac*, 1597; — *Barriac*, 1598 (min. Lascombes, n<sup>o</sup> à Saint-Illide).
- BARRIAL, écart, c<sup>o</sup> de Marmathac.
- BARRI-CONTE (LE), écart détruit, c<sup>o</sup> de Valjouze.
- BARRIÈRE (LA), dom. ruiné, c<sup>o</sup> d'Arpajou. — *Les Barreieres*, 1628 (état civ.). — *Les Barrières*, 1679 (arch. dép. s. C, l. 5).
- BARRIÈRE (LA), dom. ruiné, c<sup>o</sup> de Barriac. — *Domaine de la Barrière*, 1784 (arch. dép. s. C, l. 48).
- BARRIÈRE (LA), vill. et m<sup>o</sup> forte détruite, c<sup>o</sup> de Beau lieu. — *Barrias*, 1620 (état civ. de Champs).
- BARRIÈRE (LA), f<sup>o</sup> avec manoir, c<sup>o</sup> de Saint-Santin-Cantalès. — *La Bariegra*, 1442; — *La Barreira*, 1443 (pap. de la fam. de Montal). — *La Bérole*, 1449 (enq. sur les droits des seign. de Montal). — *La Barrieyra*, 1510 (vente aux seign. de Montal). — *Arrerias*, 1553 (procès-verbal Vény). — *La Barreyre*, 1635 (état civ.). — *La Barreyre*, 1669 (nommée au p<sup>o</sup> de Monaco). — *Ayerias*, 1784 (Chabrol, t. IV). — *La Barrière*, 1786 (arch. dép. s. C, l. 51).
- BARRIÈRE (LA), vill., c<sup>o</sup> du Trioulou.
- BARRIÈRES (LES), mont. à vacherie, c<sup>o</sup> d'Allanche.
- BARRIÈRE (LA), mont. à vacherie, c<sup>o</sup> de Condat-en-Feniens.
- BARRIGALDET, ham., c<sup>o</sup> de Mourjou.
- BARRIOL (LA FONT DE), forêt, c<sup>o</sup> de la Capelle-en-Vézie.
- BARRIOL, m<sup>in</sup>, c<sup>o</sup> de Paulhac.
- BARROIL (LE), f<sup>o</sup>, c<sup>o</sup> de Saint-Santin-de-Maurs. — *Village de la Barroul*, 1613 (état civ.). — *Le Barroul*, 1698 (*id.* de Saint-Constant).
- BARRY, vill., c<sup>o</sup> d'Allouze. — *Mansus de Barri*, 1470 (arch. dép. s. E.). — *Barre*, 1510 (terr. de Maurs). — *Barry*, 1668 (insin. de la cour roy. de Murat).
- BARRY (LE), dom. ruiné, c<sup>o</sup> d'Arpajou. — *Ténevent del Barry*, 1739 (anc. cad.).
- BARRY (LE), dom. ruiné, c<sup>o</sup> de Saint-Paul-des-Landes. — *Lou Barry*, 1550 (terr. d'Escalmels).
- BARRY (LA SAIGNE DEL), mont. à vacherie, c<sup>o</sup> de Salins.
- BARRY (LE), écart, c<sup>o</sup> de Ségur. — *La Baria*, 1341 (arch. dép. s. E.). — *Lou Barry*, 1784 (Chabrol, t. IV). — *Le Barry* (Cassini).
- BARTARIROS, mont. à vacherie, c<sup>o</sup> de Marcenat.
- BARTAS (LAS), fief, c<sup>o</sup> de Cheylade. — 1514 (terr. de Cheylade).
- BARTASSONNE (LA), marais desséché, c<sup>o</sup> de Chastel-sur-Murat. — *Los mezes appellées de la Bartassonna*, 1535 (terr. de la v<sup>o</sup> de Murat). — *La Bachassonna*, 1680 (*id.* ville de Murat).

- BARTASSE (LA), dom. ruiné, c<sup>nc</sup> de Saint-Constant. — *Bos de lou Bartas*, 1746; — *Barthasse; la Bartasse*, 1748; — *Las Barthasses; las Bartasses*, 1750 (anc. cad.).
- BARTASSES (LES), dom. ruiné, c<sup>nc</sup> de Lorcières. — *Téuement de las Bartassesses*, 1730 (terr. de Montchamp).
- BARTASSIERE (LA), ham., c<sup>nc</sup> de Thiézac. — *La Bartassière*, 1746 (anc. cad.).
- BARTASSON (LE), dom. ruiné, c<sup>nc</sup> de Lavastrie. — *Domaine de Las Bartasson*, 1618 (terr. de Sériers).
- BARTASSOU (LE), ruiss., affl. du ruisseau de Ruols, c<sup>nc</sup> de Montsalvy; cours de 1,300 m. — On le nomme aussi *le Châtaignol*.
- BARTASSOU (LE), dom. ruiné, c<sup>nc</sup> de Saint-Poney. — *Buge appelée du Barthas*, 1700 (liève de Celles).
- BARTE (LA), dom. ruiné, c<sup>nc</sup> de Saint-Julien-de-Toursac. — *L'affar de la Bartha*, 1587 (livre des achats d'Ant. de Naucaze).
- BARTE (LA), m<sup>in</sup> détruit, c<sup>nc</sup> de Saint-Saury. — *Le molin de la Barthe*, 1668 (min. Frégéac, n<sup>re</sup>). — *La Barthe* (Cassini).
- BARTEIRE (LE COMMUN DE LA), mont. à vacherie, c<sup>nc</sup> d'Alleuze. — *Nemus vocatum la Font des Barteyrus*, 1510 (terr. de Mauers).
- BARTES (LES), ham., c<sup>nc</sup> de Cayrols.
- BARTES (LES), mont. à vacherie, c<sup>nc</sup> de Vieillespesse. — *Nemus vocatum lo Barthas*, 1526; — *Lo Barthas*, 1527; — *Le Barthas dels Saillheus*, 1662 (terr. de Vieillespesse).
- BARTHALANE (LA), seign., c<sup>nc</sup> de Saignos. — *La Barthallane*, 1441 (terr. de Saignos).
- BARTHAS (LE), f<sup>nc</sup>, c<sup>nc</sup> de Faverolles.
- BARTHE (LA), écart, c<sup>nc</sup> de Cayrols. — *Le villaige de la Barthe*, 1587 (livre des achats d'Ant. de Naucaze).
- BARTHE (LA), ham., c<sup>nc</sup> de Condat-en-Feniens.
- BARTHE (LA), écart, c<sup>nc</sup> de Marcenat.
- BARTHE (LA), f<sup>nc</sup>, c<sup>nc</sup> de Quézac.
- BARTHE (LA), ham. et chât. détruit, c<sup>nc</sup> de Saint-Geons. — *La Barthe*, 1704 (état civ. de la Capelle-Viescamp). — *La Barthe* (Cassini).
- BARTHE-DEL-CHAPEL (LA), dom. ruiné, c<sup>nc</sup> de Chavagnac. — *Affar de la Bartha*, 1535 (terr. de la v<sup>ie</sup> de Murat). — *La Barthe*, 1680 (*id.* des Bros).
- BARTHE-DE-SERRE (LA), écart, c<sup>nc</sup> de Marcenat.
- BARTHES (LES), écart, c<sup>nc</sup> de Leynhac.
- BARTUES (LES), écart, c<sup>nc</sup> de Montmurat.
- BARTHES (LES), mont. à burons, c<sup>nc</sup> de Pailhérols. — *Montaigne appelée de las Bartes*, 1669; — *Las Barthes*, 1671 (nommée au prince de Monaco).
- BARTHES (LES), écart, c<sup>nc</sup> de Riom-ès-Montagnes. — *Bartet*, 1719 (table du terr. d'Arpchon de 1510).
- BARTHES (LES), écart, c<sup>nc</sup> de Saint-Antoine.
- BARTHOLE (LA), dom. ruiné, c<sup>nc</sup> d'Arpajon. — *Téuement de la Bartole*, 1745 (anc. cad.).
- BARTHOLET, m<sup>in</sup> détruit, c<sup>nc</sup> de Vieillespesse. — *Molendinum de Bartholet*, 1526; — *Le moulin de Bartholet*, 1662 (terr. de Vieillespesse).
- BARTHOMIO (LA), ham., c<sup>nc</sup> de Dienne. — *La Bertoumio*, 1778 (cens de Dienne).
- BARTHOUCET (LE), ruiss., affl. de la Sionne, prend sa source dans la c<sup>nc</sup> d'Anzat-le-Luznet, départ. du Puy-de-Dôme, coule aux finages des c<sup>ncs</sup> de Loyvaux et de Saint-Étienne-sur-Blesle (Haute-Loire). Le cours de ce ruisseau dans le Cantal est de 4,500 m. — On le nomme aussi *la Classagne*.
- BARTIOLES (LAS), ham., c<sup>nc</sup> de Junhar. — *Las Bartioles*, 1749 (anc. cad.). — *Las Bartholes; las Bartiolles; las Bartiales*, 1760 (terr. de Saint-Projet). — *Bariolas*, 1784 (Ghabrol, t. IV).
- BAS (LE), écart, c<sup>nc</sup> de la Besserette.
- BASAYGUES, écart, c<sup>nc</sup> de Boussy. — *Besrel*, 1625 (état civ. d'Arpajon). — *Basaygue*, 1750; — *Embazaygues*, 1753 (anc. cad.).
- BASBOERLÈS, vill., c<sup>nc</sup> d'Arpajon. — *Basbutin*, 1670 (nommée au p<sup>nc</sup> de Monaco). — *Basbourles*, 1740 (anc. cad.). — *Babourles*, 1744 (arch. dép. s. G. l. 5).
- BASSAC, ham., c<sup>nc</sup> de Ladinhaç.
- BASSADE (LE ROC DE LA), mont. à vacherie, c<sup>nc</sup> d'Alleuze. — *Baissado*, 1493; — *Boissado*, 1494 (terr. de Mallet). — *Las Vayssadas*, 1510; — *Campus a las Bessadas*, 1511 (terr. de Mauers).
- BASSE (LA), ham., c<sup>nc</sup> de Fourchoulès.
- BASSET (LES CLAUSELS DE), dom. ruiné, c<sup>nc</sup> de Virargues. — *Affar des Clouzelz-de-Basset*, 1580 (liève conf. de la v<sup>ie</sup> de Murat). — *Affar des Clouzelz-de-Basset*, 1598 (reconn. des cons. d'Albepierre).
- BASSIGNAC, c<sup>nc</sup> de Salers. — *Bassinicus*, vi<sup>re</sup> s<sup>c</sup> (charte dite de Clovis). — *Bassinac*, 1275 (test. de Bertrand de Montal). — *Bassinacum*, 1473 (terr. de Mauriac). — *Bassinacum*, 1485 (bomm. au seign. de Charlus). — *Bassignac*, 1635 (état civ. du Vigean). — *Bassignac*, 1660 (*id.* de Manriac). — *Bassinac*, 1680 (*id.* de Pleaux). — *Bassignat*, 1785 (arch. dép. s. G. l. 45).
- Bassignac était, avant 1789, de la Haute-Auvergne, du dioc. de Clermont, de l'élect. et de la subdél. de Mauriac. Régé par le droit cout., il dépendait de la justice seign. de Charlus, et ressort au bailliage d'Aurillac, en appel de la prév. de Mauriac. — Son église, dédiée à sainte Radegonde,

Cantal.

- était un prieuré dépendant du doyen de Mauriac. Elle a été érigée en succursale par ordonn. royale du 5 janvier 1820.
- BASSIGNAC, f<sup>me</sup> avec manoir, c<sup>ne</sup> de Cros-de-Bonesque. — *Bassinhae*, 1668 (nommée au p<sup>ce</sup> de Monaco). — *Bassiniac*, 1695 (terr. de la command. de Carlat).
- Par décision du conseil général du 23 août 1876, Bassignac a été distrait de la c<sup>ne</sup> de Badailhac et annexé à celle de Cros-de-Bonesque.
- BASSIGNAC, écart, c<sup>ne</sup> de Loupiac.
- BASSIGNAC, ham., c<sup>ne</sup> de Saint-Mamet-la-Salvetat. — *Bassinhas*; *Bassinhae*, 1623 (état civ.). — *Bassiniae*, 1659 (*id.* de Parlan). — *Bassinhiac*, 1665 (état civ.).
- BASSIGNAT, burons, sur la montagne d'Exclaux, c<sup>ne</sup> de Saint-Clément.
- BASSINHAC, vill., c<sup>ne</sup> de Freix-Anglards. — *Bassinhaeum*, 1403 (pap. de la fam. de Montal). — *Bassinhae*, xv<sup>e</sup> s<sup>e</sup> (arch. mun. d'Aurillac, s. GG, p. 21). — *Bassinhaet*, 1659; — *Bassiniae*, 1662 (état civ. de Saint-Cernin). — *Bassinhae*, 1667 (*id.* de Jussac). — *Bassinhae*, 1669 (nommée au p<sup>ce</sup> de Monaco). — *Bassinhae*, 1700; — *Bassinhaet*, 1701 (état civ. de Saint-Cernin).
- BASSOLIÈRES (LAS), dom. ruiné, c<sup>ne</sup> de Sansac-de-Marnièze. — *Affarium de las Bassoliegras*, 1544 (pièces du cab. de l'abbé Delmas).
- BAST (LE), m<sup>ne</sup>, c<sup>ne</sup> de Saint-Pierre-du-Peil. — *Moulin de Barva* (État-major).
- BASTID, buron, c<sup>ne</sup> de Marmaubac.
- BASTIDE (LA), ruiss., affl. du Jupol, c<sup>ne</sup> d'Alleuze; cours de 1,600 m. — *Lou rieu de la Bastida*, 1494 (terr. de Mallet).
- BASTIDE (LA), vill. détruit, c<sup>ne</sup> d'Andelat. — *Villaige de la Bastide*, 1654 (terr. du Saillhans).
- BASTIDE (LA), vill., c<sup>ne</sup> d'Anglars-de-Salers. — *La Bastide*, 1652; — *La Bastidie*, 1667; — *La Bastide sive Marcet*, 1670 (état civ.).
- BASTIDE (LA), chât. détruit, c<sup>ne</sup> d'Arpajon. — *Castrum de la Bastida*, 1340 (reconn. à l'hôp. d'Aurillac). — *La Bastida*, 1465 (obit. de N.-D. d'Aurillac). — *La Bastide*, 1669 (nommée au p<sup>ce</sup> de Monaco).
- BASTIDE (LA), vill., c<sup>ne</sup> d'Aurillac. — *La Bastide* (État-major).
- BASTIDE (LA), chât. détruit, c<sup>ne</sup> d'Aurillac. — *Castrum de la Bastida*, 1269 (homm. à l'évêque de Clermont).
- BASTIDE (LA), vill., c<sup>ne</sup> de Carlat. — *La Bastide*, 1692 (état civ. de Baulhac).
- BASTIDE (LA), vill., c<sup>ne</sup> de Chanterelle. — *Las Bas-*
- tidas*, 1309 (Hist. de l'abb. de Feniers). — *La Bastide*, 1682 (état civ. de Condat).
- BASTIDE (LA), chât. détruit, c<sup>ne</sup> de la Chapelle-d'Alagnon. — *La Bastide*, 1535 (terr. de la v<sup>le</sup> de Murat). — *La tour del Mouge*, xv<sup>e</sup> s<sup>e</sup> (*id.* d'Anté-roche).
- BASTIDE (LA), vill., c<sup>ne</sup> de la Chapelle-Laurent.
- BASTIDE (LA), vill. détruit, c<sup>ne</sup> de Colandres. — *Le villaige de la Bastide*, 1519 (terr. d'Apchon).
- BASTIDE (LA), dom. ruiné, c<sup>ne</sup> de Cros-de-Montamat. — *Mansus de la Bastida*, 1323 (reconn. au baron de Calvignat).
- BASTIDE (LA), vill., c<sup>ne</sup> du Fau. — *La Bastide*, 1646 (état civ. de Loupiac).
- BASTIDE (LA), f<sup>me</sup>, c<sup>ne</sup> de Faverolles. — *Mansus de la Bastida*, 1260 (arch. dép. s. G). — *La Bastide*, 1494 (terr. de Mallet).
- BASTIDE (LA), dom. ruiné, c<sup>ne</sup> de Fetières-Saint-Mary. — *La Bastida*, 1551 (terr. de Villedien).
- BASTIDE (LA), vill., c<sup>ne</sup> de Girgols. — *Mansus de la Bastida*, 1531 (min. Vigery, n<sup>re</sup> à Aurillac). — *La-bastide*, 1682 (état civ. de Saint-Projet). — *La Bastide*, 1782 (arch. dép. s. G, l. 50).
- BASTIDE (LA), dom. ruiné, c<sup>ne</sup> de Ladiuhac. — *Mansus de la Bastida*, 1464 (vente par Guill. de Treysac).
- BASTIDE (LA), ruiss., affl. de la Santoire, c<sup>ne</sup> de Landeyrat et de Marcenat; cours de 11,200 m.
- BASTIDE (LA), vill., c<sup>ne</sup> de Lastic. — *Mansus de la Bastida*, 1329 (enq. sur la just. de Vieillospeze). — *La Bastide*, 1508 (terr. de Montchamp).
- BASTIDE (LA), vill., c<sup>ne</sup> de Lavoisière. — *La Bastida*, 1291 (arch. dép. s. E.). — *La Bastida*, 1490; — *La Bastide*, xv<sup>e</sup> s<sup>e</sup> (terr. de Chambeuil). — *La Bastide*, 1691 (état civ. de Murat).
- BASTIDE (LE BOIS DE LA), dom. ruiné, c<sup>ne</sup> de Lavigerie. — *La Bastida*, 1348 (liève de Diègne). — *La Bastide*, 1618 (terr. de Diègne).
- BASTIDE (LA), vill., c<sup>ne</sup> de Marcenat. — *Villa de las Bastidas*, 1309 (Hist. de l'abb. de Feniers). — *La-bastide* (Cassini).
- BASTIDE (LA), vill., c<sup>ne</sup> de Molèdes. — *La Bastide*, 1784 (Chabrol, t. IV).
- BASTIDE (LA), vill., c<sup>ne</sup> de Molompize. — *La Bastide*, 1558 (terr. de Tempel). — *La Bastide-las-Oulle*, 1690 (*id.* de Bégoules).
- BASTIDE (LA), vill., c<sup>ne</sup> de Neuvéglise. — *Mansus de la Bastida*, 1510 (terr. de Mauis). — *La Bastide*, 1730 (terr. de Montchamp).
- BASTIDE (LA), dom. ruiné, c<sup>ne</sup> de Rouziors. — *Domaine de Bastide*, 1670 (nommée au p<sup>ce</sup> de Monaco).
- BASTIDE (LA), vill., c<sup>ne</sup> de Saint-Hippolyte. — *Mansus*

- de la Bastida*, 1512 (terr. d'Apchon). — *La Bastide*, 1784 (arch. dép. s. C, l. 46).
- BASTIDE (LA), vill., c<sup>nc</sup> de Saint-Julien-de-Toursac. — *La Bastid*, 1886 (états de recens.).
- BASTIDE (LA), ham. avec manoir, c<sup>nc</sup> de Saint-Simon. — *Mansus de la Bastida*, 1340 (reconn. à l'hôp. d'Aurillac). — *Labastide*, 1692 (arch. dép. s. C, l. 12). — *La Bastide*, 1701 (état civ.).
- BASTIDE (LA), vill., c<sup>nc</sup> de Sansac-de-Marmiesse.
- BASTIDE (LA), ham., c<sup>nc</sup> de Sarrus. — *La Bastide*, 1494 (terr. de Mallet).
- BASTIDE (LA), vill., c<sup>nc</sup> des Ternes.
- BASTIDE (LA), f<sup>mc</sup>, c<sup>nc</sup> de Thiézac. — *La Bastide*, 1620 (état civ.).
- BASTIDE (LA), vill., c<sup>nc</sup> de Trémouille-Marchal.
- BASTIDE-BASSE (LA), écart, c<sup>nc</sup> de Thiézac.
- BASTIDE-HAUTE (LA), écart, c<sup>nc</sup> de Thiézac.
- BASTIDES (LES), dom. ruiné, c<sup>nc</sup> de Licutadès. — *Affar de las Bastidas*, 1508 (terr. de la Garde-Roussillon).
- BASTIÈS, écart, c<sup>nc</sup> de Parlan. — *La Bastide*, 1748 (anc. cad.).
- BASTIDOU (LE), écart, c<sup>nc</sup> de Thiézac. — *L'affar de Bastidou*, 1674 (terr. de Thiézac).
- BASTIT (LE), vill., c<sup>nc</sup> de Saint-Julien-de-Toursac. — *Lou Bastit*, 1740 (état civ. de Quézac). — *Le Bastid* (État-major).
- BASTRO (LE), torrent, affl. de la Jordanne, c<sup>nc</sup> de Saint-Cirgues-de-Jordanne.
- BATAILLÈRE (LA), ruiss., affl. de la rivière de Mars, c<sup>nc</sup> du Falgoux; cours de 2,000 m.
- BATAILLOU (LE TURON DE), m<sup>in</sup> détruit, c<sup>nc</sup> de Vieillespesse. — *Molendinum de Batalhos; Batallos*, 1526 (terr. de Vieillespesse). — *Bathaliour*, 1558 (liève conf. de Tempels).
- BATAREL (LE), ruiss., affl. de l'Ande, c<sup>nc</sup> de Collines et de Talizat; cours de 6,000 m.
- BATAREL (LE), ruiss., affl. de l'Hirondelle, c<sup>nc</sup> de Narnhiac, cours de 750 m. — *Ruisseau des Crozes*, 1508 (terr. de Loubeyssargues).
- BATARIAL (LE), ruiss., affl. de l'Alagnon, c<sup>nc</sup> de la Chapelle-Laurent; cours de 800 m.
- BATIFOIL, vill. et m<sup>in</sup>, c<sup>nc</sup> de Marcenat. — *Batifoy*, 1776; — *Le Batifol*, 1777 (arch. dép. s. C).
- BATIN (LE), ruiss., affl. de l'Alagnon, c<sup>nc</sup> de Joursac; cours de 10,000 m.
- BATITAN, m<sup>in</sup> et carderie, c<sup>nc</sup> de Laroquebrun.
- BATS (LA FON DES), mont. à vacherie, c<sup>nc</sup> de Champs.
- BATS (LA RAGE DES), mont. à vacherie, c<sup>nc</sup> de Leyvaux.
- BATTU (LE), écart, c<sup>nc</sup> d'Anglards-de-Salers.
- BATTU (LE), dom. ruiné, c<sup>nc</sup> de Riom-ès-Montagnes. — *Bugliu vocatu dels Batuts*, 1512 (terr. d'Apchon).
- BATTUDE (LA), vill., c<sup>nc</sup> de Sansac-de-Marmiesse. — *La Battude*, 1681; — *Labatude*, 1734 (arch. dép. s. C, l. 2). — *La Batude* (État-major).
- BATTUT (LE), dom. ruiné et mont. à vacherie, c<sup>nc</sup> de Dienne. — *Affar de Battut*, 1489 (liève de Dienne).
- BATTUT (LE), dom. ruiné, c<sup>nc</sup> du Falgoux. — *Lo fach del Batut*, 1332 (liève du prieuré de Saint-Vincent).
- BATTUT (LE), vill., c<sup>nc</sup> de Paulhenc. — *Lou Battut*, 1625 (état civ. de Pierrefort). — *Lou Batut*, 1668 (nommée au p<sup>nc</sup> de Monaco). — *Le Ballax*, 1784 (Chabrol, t. IV). — *Le Ballut*, 1857 (Dict. stat. du Cantal).
- BATTUT (LE), vill. détruit, c<sup>nc</sup> de Peyrusse. — *Com-battu* (Cassini).
- BATTUT, vill. et m<sup>in</sup>, c<sup>nc</sup> de Saint-Cirgues-de-Malbert. — *Mansus del Batut*, 1403 (échange avec J. de Montal). — *Lou Battud*, 1679; — *Le Batut*, 1703; — *Le Battut*, 1728 (arch. dép. s. C, l. 16). — *Le Batut*, 1782 (id. l. 50).
- BATTUT (LE BOIS DE), dom. ruiné, c<sup>nc</sup> de Saint-Constant. — *Mansus del Batut*, 1480 (reconn. à J. de Montamat).
- BATTUT (LE), dom. ruiné, c<sup>nc</sup> de Saint-Simon. — *Affar del Battut; del Batut*, 1692 (terr. de Saint-Geraud).
- BATTUT (LE), dom. ruiné, c<sup>nc</sup> de Saint-Vincent. — *Lou Batut*, 1332 (liève du prieuré de Saint-Vincent).
- BATTL (LE), écart, c<sup>nc</sup> de Mams.
- BAU (LE), ruiss., affl. de la rivière de Brezons, c<sup>nc</sup> de Brezons; cours de 4,000 m.
- BAUCAZEL, ruiss., affl. du ruisseau de Sabihles, c<sup>nc</sup> de Thiézac; cours de 1,600 m.
- BAUDOU, grange isolée, c<sup>nc</sup> d'Arpajon. — *Bois de la Brandou*, 1740; — *Bois de Braudou; Baudou*, 1741 (anc. cad.).
- BAUFETS (LES), dom. ruiné, c<sup>nc</sup> de la Chapelle-d'Alagnon. — *Affar des Baufectz*, 1536 (terr. de la v<sup>ic</sup> de Murat). — *Les Baufetz*, xvi<sup>e</sup> s<sup>c</sup> (arch. dép. s. C). — *Grange des Boufetz*, 1683 (terr. des Bros).
- BAUFETS (LES), dom. ruiné, c<sup>nc</sup> de Riom-ès-Montagnes. — *Affarium vocatum des Bausetz; Bausets; Baufets*, 1441 (terr. de Saignes). — *Téneum des Baufetz*, 1506 (id. de Riom).
- BAURE (LA), dom. ruiné, c<sup>nc</sup> de Chaliers. — *Mansus de Baure*, 1437 (arch. dép. s. C).
- BAUX (LES), dom. ruiné, c<sup>nc</sup> d'Ytrac. — *Le domaine des Baulx*, 1669 (nommée au p<sup>nc</sup> de Monaco).



- BAYLIE (LA), dom. ruiné, c<sup>nc</sup> de Dienne. — *Villaige de la Baylia*, 1600 (terr. de Dienne).
- BAYLIE (LA), ham., c<sup>nc</sup> de Ladinhar. — *La Baylia*, 1464 (vente par Guill. de Treysac). — *La Bayllia*, 1540; — *La Bayllia*, 1549 (min. Guy de Vaysièyra, n<sup>o</sup>). — *La Baylga*, 1549; — *La Baiilia*; *Baliya*, 1550 (*id.* Boygues, n<sup>o</sup>). — *La Belye*, 1747 (arch. dép. s. C.). — *La Beylie*, 1750 (anc. cad.). — *La Beilye*, 1752 (arch. dép. s. C.). — *La Beilie*, 1752; — *La Baylie*, 1753 (anc. cad.).
- BAYOND, vill. détruit, c<sup>nc</sup> de Saint-Paul-des-Landes. — *Lou Boyerol*, 1554 (test. de Guill. de Cuèlhes). — *Bayot*, 1642 (min. Sarrauste, n<sup>o</sup> à Laroquebrou). — *Bayot*, 1711 (état civ.).
- BAYROUMODAN, dom. ruiné, c<sup>nc</sup> de Valette. — *Mansus de Bayroumodan*, 1352 (homm. à l'évêque de Clermont).
- BAYSE (LA), dom. ruiné, c<sup>nc</sup> du Trioulou. — *Villaige de la Bayse*, 1629 (état civ. de Saint-Constant).
- BAYSSAT (LE), écart, c<sup>nc</sup> de Ladinhar. — *Le Vaizard*, 1710 (anc. cad.). — *Le Balat* (État-major).
- BAZARTE, étang cultivé, c<sup>nc</sup> du Vigean. — *Stagnum de Bazarte, in aqua de Labieu*, 1474 (terr. de Mauriac).
- BAZELGES, dom. ruiné, c<sup>nc</sup> de Saint-Martin-Cantalès. — *Affarium de Basclgas*, 1464 (terr. de Saint-Christophe).
- BÉAL (LE), dom. ruiné, c<sup>nc</sup> de Saint-Flour.
- BÉALE (LA), dom. ruiné, c<sup>nc</sup> de Rouziers. — *Boys et affar de la Béalle*, 1590 (livre des achats d'Ant. de Naucaze).
- BÉALE-DE-RIEY-ROUMÈS (LA), ruiss., affl. de la Cère, c<sup>nc</sup> de Sansac-de-Marmiesse; cours de 1,500 m.
- BÉALE-NÈGRE (LA), ruiss., affl. de la Moulègre, c<sup>nc</sup> de Saint-Mamet-la-Salvetat; cours de 1,600 m.
- BÉATE (LA), dom. ruiné, c<sup>nc</sup> de Murat. — *Affar de Labéate*, 1535 (terr. de la v<sup>ie</sup> de Murat). — *La Béate*, 1552 (*id.* de Farges).
- BEAU (LA), chât., c<sup>nc</sup> de Saint-Simon. — *La Beaulté*, 1673 (état civ. de Saint-Chamant). — *Labeau*, 1692 (*id.* de Saint-Simon). — *Labeu*, 1692; — *La Beau*, 1701; — *Labuou*, 1718 (arch. dép. s. C. t. 13).
- BEAU (LA), m<sup>in</sup> détruit, c<sup>nc</sup> de Saint-Simon.
- BEAUCASTEL, chât. détruit, c<sup>nc</sup> de la Chapelle-Laurent. — *Beauchateil; Beau-Chateil; Bouschasteil*, 1730 (terr. de la command. de Montchamp). — *Beau-Castel*, 1784 (Chabrol, t. IV).  
Beaucastel était, avant 1789, le siège d'une justice seign. haute, moyenne et basse, régie par le droit cout., et ressort. à la sénéch. d'Auvergne, en appel de la prov. de Brioude.
- BEAUCLAIR, f<sup>me</sup> et chât. féodal détruit, c<sup>nc</sup> du Fau. — *Castrum de Bel Clar*, 1240 (homm. à l'évêque de Clermont). — *Bello Clari*, 1378 (arch. dép. s. G.). — *Bello Claro*, 1454 (test. de Sedaiges). — *Belclar*, 1507 (nommée au seign. de Charlus). — *Beauclair*, 1717 (terr. de Beaucor).
- Beauclair était, avant 1789, le siège d'une justice seign. régie par le droit coutumier, et ressort. à la sénéch. d'Auvergne, en appel du bailliage de Salers.
- BEAUCJABRET, vill., c<sup>nc</sup> de Saint-Christophe. — *Mansus de las Baugarassias*, 1464 (terr. de Saint-Christophe). — *Baugharet*, 1615; — *Baugarret*, 1625; — *Baugeret*, 1627; — *Baugeret*, 1629 (état civ.). — *Baugeret*, 1653; — *Bougharet*, 1667 (*id.* d'Ally). — *Baugeret*, 1673 (*id.* de Loupiac). — *Baujaret; Beaujaret*, 1673 (*id.* d'Arnac). — *Beaugeret*, 1683 (*id.* de Chaussejac). — *Beaujaret*, 1768; — *Beauzaret*, 1770 (arch. dép. s. C. t. 40). — *Boujaret* (État-major).
- BEAUCJABRET D'ARMANDE, écart, c<sup>nc</sup> de Saint-Christophe. — *Beaujaret d'Armande*, 1855 (Dict. stat. du Cantal, t. III, p. 199).
- BEAULIEU, c<sup>nc</sup> de Champs. — *Bellus Locas*, 1458 (pap. de la fam. de Montal). — *Beaulieu*, 1661 (état civ. de Champs).  
Beaulieu, avant 1789, était de la Haute-Auvergne, du dioc. et de l'elect. de Clermont, de la subdél. de Bort. Bégi par le droit cout., il dépend. de la justice seign. de Thinières, et ressort. à la sénéch. de Clermont, en appel du baill. de Thinières. — Son église, dédiée à sainte Madeleine et à saint Sébastien, était une cure à la nomination de l'évêque de Clermont. Elle a été érigée en succursale par décret du 28 août 1808.
- BEAULIEU, f<sup>me</sup>, c<sup>nc</sup> de Saint-Martin-sous-Vigouroux. — *Beaulieu* (Cassini).
- BEAULIEU, écart, c<sup>nc</sup> de Sauvat.
- BEAULIEU-BAS, écart, c<sup>nc</sup> de Ruines.
- BEAULIEU-HAUT, écart, c<sup>nc</sup> de Buines. — *Prior Belli Loci*, XIV<sup>e</sup> s<sup>c</sup> (pouillé de Saint-Flour). — *Bellieu*, 1701 (spicil. Brivat.). — *Beulet*, 1498 (arch. dép. s. E.). — *Beau Lieu*, 1624 (terr. de Ligonnès).  
Beaulieu était un prieuré dépendant de l'ordre du Mont-Carmel.
- BEAUMAJOU, écart, c<sup>nc</sup> de Maurines.
- BEAUMAS (LE), ham., c<sup>nc</sup> d'Anterrieux. — *Lo Bomus*, 1410 (arch. dép. s. H.). — *Lou Baumus*, XVI<sup>e</sup> s<sup>c</sup>. — *Lou Bosmas*, 1640; — *Loube au Mas*, 1645 (arch. dép. s. H.). — *Le Bomat*, 1784 (Chabrol, t. IV).
- BEAUMES (LES), écart, c<sup>nc</sup> de Boissot.

BEAU-MONGE, lieu détruit, c<sup>nc</sup> de Lanobre. — *Beau-Monge* (Cassini). — *Beau Mongéal* (État-major).

BEAU-MONTEL, seign., c<sup>nc</sup> de Murat. — *Beaumontelh*, 1535 (terr. de la v<sup>ie</sup> de Murat). — *Beau-Monteil*, 1687 (*id.* de Loubaysargues). — *Beaumonteil*, xvii<sup>e</sup> s<sup>c</sup> (terr. du roi).

BEAUNOM, écart, c<sup>nc</sup> de Boisset. — *Bois de Bounon*, 1745 (anc. cad.).

BEAU-PRÉ (LE), mont. à burons, c<sup>nc</sup> de Lugarde.

BEAUREGARD, ham., c<sup>nc</sup> de Condat-en-Feniers. — *Beauregard*, 1650; — *Bel-Regard*, xvii<sup>e</sup> s<sup>c</sup> (terr. de Feniers).

BEAU-REGARD, dom. ruiné, c<sup>nc</sup> de Maurs. — *Village de Beauregard*, 1749 (anc. cad.).

BEAUREGARD, vill., c<sup>nc</sup> de Ruines. — *Beauregard*, 1624 (terr. de Ligonès). — *Beauregard*, 1739 (état civ. de Saint-Flour).

BEAUREGARD, ham., c<sup>nc</sup> de Saint-Urcize.

BEAUTÉ (LA), ruiss., affl. du ruisseau de la Bonnetie, c<sup>nc</sup> de Pailhérols; cours de 3,000 m. — *Ruisseau appelé de la Beauté*, 1668; — *La Baulte*, 1669 (nommée au p<sup>cc</sup> de Monaco).

BEAUVIRET, dom. ruiné, c<sup>nc</sup> de Ladinhac. — *Village de Beauviret*, 1668 (nommée au prince de Monaco).

BEC (LE), mont. à burons, c<sup>nc</sup> de Dienne. — *Montaigne appelée de Bec*, 1618 (terr. de Dienne). — *La Berque*, 1618 (min. Danty, n<sup>cc</sup> à Murat). — *Embec* (états de sections).

BEC (LE PUECH DU), mont. à vacherie, c<sup>nc</sup> de Gioude-Mamon.

BÉCARÉL (LE PUY DE), mont. à vacherie, c<sup>nc</sup> de Salins.

BECCARIE (LA), chât. et vill. auj. détruits, c<sup>nc</sup> d'Arnac.

BECCARIE (LA), f<sup>mc</sup>, c<sup>nc</sup> de Cassaniouze. — *La Bécarie*, 1651 (état civ.). — *La Béquarie*, 1785 (arch. dép. s. G, l. 49).

BECCOIRE, fort détruit, c<sup>nc</sup> de Bredon. — *Le puech de Beccoïro*; *la roche de Beccoïro*, 1527; — *Beconire*; *Beconière*, 1664 (terr. de Bredon). — *Beaucoire* ou *Becoïre*, 1852 (Dict. stat. du Cantal).

BEGESCHA, dom. ruiné, c<sup>nc</sup> de Brezous. — *Affwium de Begescha*, 1239 (arch. dép. s. E).

BÉCHADOIRE, vill., c<sup>nc</sup> de Saint-Hippolyte. — *Bechadoires*, 1516 (terr. d'Apchon). — *Béchadoire*, 1777 (liève d'Apchon).

BÉCHAGOL, dom. ruiné, c<sup>nc</sup> de Riom-ès-Montagnes. — *Affar de Béchagol*, 1506 (terr. de Riom).

BÉCHET, bois défriché, c<sup>nc</sup> de Saint-Hippolyte. — *Nemus del Bechet*, 1512 (terr. d'Apchon). — *Béchet*, 1719 (table de ce terr.).

BÉCHOL, dom. ruiné, c<sup>nc</sup> de Saint-Simon. — *Le Mas Béchol*, 1692 (terr. de Saint-Gerand).

BÉDAINE (LA), ruiss., affl. de la Maronne, coule aux finages des c<sup>ncs</sup> de Montvert, Roulliac et de Gouilles (Corrèze); cours de 12,120 m. — Ce ruisseau, qui porte aussi le nom de *Vialorr*, prend, dans la c<sup>nc</sup> de Montvert, les noms de *Vialle* et de *Vialle-Grande*, et dans la c<sup>nc</sup> de Roulliac, ceux de *Ruisseau-Loug* et de *Pucherie*.

BÉDAINE (LA), m<sup>in</sup>, c<sup>nc</sup> de Roulliac. — *Bédent*, 1659 (min. Sarrauste, n<sup>cc</sup> à Laroquebrun). — *La Bedaine*, 1782 (arch. dép. s. G, l. 51).

BÉDANTES, ruiss., affl. du ruisseau de Levandès, c<sup>ncs</sup> de la Trinitat et de Jabrun; cours de 6,000 m.

BÉDÈCHE (LA), mont. à burons, c<sup>nc</sup> d'Anglards-de-Salers.

BÉDESSE (LA), écart, c<sup>nc</sup> de Badailhac.

BÉDICE (LA), mont. à vacherie, c<sup>nc</sup> de Cheylade.

BÉDISSIE (LA), dom. ruiné, c<sup>nc</sup> de Saint-Mamet-la-Salvetat. — *Téuement appelé del Bedissye*, 1668 (nommée au p<sup>cc</sup> de Monaco).

BÉDOU, vill., c<sup>nc</sup> de Quézac. — *Bodou*, 1736 (état civ.). — *Lou Bessou*, 1746 (*id.* de Saint-Étienne-de-Maurs). — *Bedou* (Cassini). — *Bedon*, 1857 (Dict. stat. du Cantal).

BÉDOUSSAC, ham., c<sup>nc</sup> de Saint-Mamet-la-Salvetat. — *Bedoulhas*, 1623 (état civ.). — *Bedoussac*, 1668 (nommée au p<sup>cc</sup> de Monaco).

BÉDRINES (LES), ham., c<sup>nc</sup> de Parlan. — Ce hameau porte aussi le nom de *Grand-Affeuille*.

BÉDRÈNE (LA), f<sup>mc</sup>, c<sup>nc</sup> de Maurs. — *Mausus de la Fedrinia*, 1510 (arch. dép. s. H). — *La Bédrane*, 1668 (état civ.). — *La Bédrane*, 1748 (anc. cad.). — *La Vétrine* (Cassini).

BÉDRIVE, ruiss., affl. de l'Arcambe, c<sup>nc</sup> de Maurs; cours de 900 m.

BEFFRIEU, vill., c<sup>nc</sup> de Mourjou. — *Beffrieu*, 1760 (terr. de Saint-Projet). — *Raffieu*, 1784 (Chabrol, t. IV).

BÉGOÏE (LA), dom. ruiné, c<sup>nc</sup> de Saint-Santin-Cantalès. — *Mausus da la Begonia*, 1345 (arch. dép. s. E).

BÉGOT, dom. ruiné, c<sup>nc</sup> de Polminhac. — *Le domayne de Bégot*, 1641 (min. Dumas, n<sup>cc</sup>).

BÉGOULES, chât., c<sup>nc</sup> de Molompize. — *Begola*, 1370 (arch. départem. s. E). — *Bégoules*, 1610 (terrier d'Avenaux). — *Bégouilles*, 1630 (terrier de Bégoules).

Le chât. de Begoules était, avant 1789, le siège d'une justice seign. régie par le droit coul., et ressort. à la sénéchal. d'Auvergne, en appel de la prév. de Brioude.

- BÉGOULE-BAS, m<sup>in</sup>, c<sup>nc</sup> de Molompize. — *Molin de Bé-goulle*, 1690 (terr. de Bégoules).
- BÉGOULES-HAUT, vill., c<sup>nc</sup> de Molompize. — *Bégolle*, 1559 (liève du prieuré de Molompize). — *Bégoulle*, 1610 (terr. d'Avenaux). — *Bégoules*, 1690 (*id.* de Bégoles). — *Bégoule*, 1784 (Chabrol, t. IV).
- BÉGONAL (LE), dom. ruiné, c<sup>nc</sup> de Saint-Martin-sous-Vigouroux. — *Lou Bégoual*, xvi<sup>e</sup> s<sup>c</sup>; — *Lou Bégoual*, 1640 (arch. dép. s. H).
- BÉGUS, ham. avec manoir, c<sup>nc</sup> de Vabres. — *Mansus de Betglus*, 1406 (liber vitulus). — *Begus*, 1449 (arch. mun. de Saint-Flour). — *Betgus*, 1645 (arch. dép. s. H). — *Belgus*, 1745; — *Betgu*, 1782 (*id.* s. C, l. 43). — *Begut*, 1784 (Chabrol, t. IV). — *Brutus*; *Brittus*, 1788 (arch. dép. s. C, l. 48).
- Bégus était, avant 1789, le siège d'une justice seign. régie par le droit cout., et ressort. à la sénéch. d'Auvergne, en appel de la prév. de Saint-Flour.
- BELL (LE), vill., c<sup>nc</sup> de Madic. — *Embelle* (Cassini).
- BEISAGUET, dom. ruiné, c<sup>nc</sup> d'Aurillac. — *Mansus de Bayuaguet*, 1478 (arch. dép. s. E). — *Veinagues*, 1629 (état civ. d'Arpajon). — *Beynaguet*, 1669 (nommée au p<sup>re</sup> de Monaco).
- BEISSIÈRE (LA), vill., c<sup>nc</sup> de Saint-Marc. — *La Bessière*, 1681 (ins. de la cour roy. de Murat). — *La Bessière* (Cassini). — *La Bessière* (État-major).
- BEIX (LE), vill. et m<sup>in</sup>, c<sup>nc</sup> d'Antignac. — *Lou Boetz*, 1627 (anc. min. Chalvignac, n<sup>re</sup> à Trizac). — *Elbet*; *Elhec*, 1638 (terr. de Murat-la-Rabe). — *Le-heche* (Cassini).
- BEIX (LE), vill., c<sup>nc</sup> de Drignac. — *Lerver*, 1635 (état civ. du Vigeon). — *Lou Beix-del-Peuts*, 1778 (inv. des arch. d'Humières).
- BEIX (LE), m<sup>in</sup>, c<sup>nc</sup> de Marchastel.
- BÉJOUL (LE), écart, c<sup>nc</sup> de Saint-Saturnin.
- BÉLADIE (LA), dom. ruiné, c<sup>nc</sup> de Valette. — *Affarium vocatum de la Beladia*, 1441 (terr. de Saïgues).
- BEL-AIR, écart, c<sup>nc</sup> d'Anglards-de-Salers.
- BEL-AIR, ham., c<sup>nc</sup> d'Aurillac.
- BEL-AIR, dom. ruiné, c<sup>nc</sup> de Brezons. — *Bel-Air* (Cassini).
- BEL-AIR, écart, c<sup>nc</sup> de Calvinet.
- BEL-AIR, écart, c<sup>nc</sup> de Condat-en-Feniens.
- BEL-AIR, écart, c<sup>nc</sup> de Crandelles.
- BEL-AIR, écart, c<sup>nc</sup> de Ladinhaç.
- BEL-AIR, écart, c<sup>nc</sup> de Laroquebrou.
- BEL-AIR, écart, c<sup>nc</sup> de Leynhac.
- BEL-AIR, f<sup>mc</sup>, c<sup>nc</sup> de Marcenat. — Cette ferme est également appelée *le Domaine-des-Pauvres*.
- BEL-AIR (LE), ham., c<sup>nc</sup> de Massiac.
- BEL-AIR, ham., c<sup>nc</sup> de Maurs.
- BEL-AIR, ham., c<sup>nc</sup> de la Peyrague.
- BEL-AIR, mont. à burons, c<sup>nc</sup> de Pradiers.
- BEL-AIR (LE CHÂTEAU DU), écart, c<sup>nc</sup> de Sainte-Eulalie.
- BEL-AIR, écart, c<sup>nc</sup> de Saint-Georges.
- BEL-AIR, ham., c<sup>nc</sup> de Saint-Ilde.
- BEL-AIR, f<sup>mc</sup>, c<sup>nc</sup> de Saint-Martin-sous-Vigouroux. — *Bel-Air* (Cassini).
- BEL-AIR, f<sup>mc</sup>, c<sup>nc</sup> de Saint-Martin-Valmeroux.
- BEL-AIR, écart, c<sup>nc</sup> de Saint-Martin-Cantalès. — *L'Air*, 1633; — *Lair*, 1641 (min. Sarrauste, n<sup>re</sup> à Laroquebrou).
- BEL-AIR, écart, c<sup>nc</sup> de Saint-Santin-de-Maurs.
- BEL-AIR, écart, c<sup>nc</sup> de Saint-Simon.
- BEL-AIR, écart, c<sup>nc</sup> de Thiézac.
- BÉLAUBRÉ, ham. et m<sup>in</sup>, c<sup>nc</sup> de Parlan. — *Bellaubre*, 1643; — *Bel-Aubre*, 1650 (état civ.). — *De Laubre*; *Bélaubré*, 1748 (anc. cad.).
- BELBÈS, écart, c<sup>nc</sup> de Saint-Cornin. — *Belveyr*; *Belveyr*; *Belvezey*, 1628 (paraphr. sur les cout. d'Auv.). — *Bédeches*, 1674 (état civ. de Saint-Chamant). — *Belbar*, 1726; — *Belbès*, 1730; — *Belber*, 1759 (arch. dép. s. C, l. 19). — *Belcet*, 1782 (*id.*, l. 50).
- BELBEX, vill. et chât. fort détruit, c<sup>nc</sup> d'Aurillac. — *Castrum de Bellovidre*, 1277 (arch. mun. d'Aurillac, s. FF, p. 15). — *Castrum de Bello vide*, 1466 (inv. de l'hôp. d'Aurillac). — *Bel bé*, 1626 (état civ. d'Arpajon). — *Belbé*, 1627 (*id.* d'Aurillac). — *Belve*, 1679 (arch. mun. d'Aurillac, s. GG, c. 15). — *Belbès*, 1747; — *Belber*, 1759 (inv. de l'hôp. d'Aurillac).
- BELBEX, écart et mont. à vacherie, c<sup>nc</sup> de Tournemire. — *Belbec*, 1857 (Dict. stat. du Cantal).
- BELBEZEAUX, chât. détruit, c<sup>nc</sup> de Landeyrat. — *Bel-lezet*, 1648 (état civ. d'Allanche). — *Belvezet* (Cassini).
- BELBEZET, f<sup>mc</sup> et chât. détruit, c<sup>nc</sup> de Brezons. — *Mansus de Balusset*, 1495 (arch. dép. s. E). — *Belvèze*, 1623 (ass. gén. tenues à Cozens). — *Belvezé*, 1702; — *Belbeset*, 1720 (état civ.). — *Belbezet* (Cassini).
- BELBEZET, séchoir à châtaignes, c<sup>nc</sup> de Saint-Étienne-de-Maurs.
- BEL-CATRA, dom. ruiné, c<sup>nc</sup> d'Arpajon. — *Affarium de Bel Catra*, 1269 (arch. mun. d'Aurillac, s. FF, p. 15).
- BELBRAD, m<sup>in</sup> détruit, c<sup>nc</sup> de Leynhac.
- BELEB, écart, c<sup>nc</sup> de Mauriac.
- BELEB, ruiss., affl. de l'Arcomie, c<sup>nc</sup> de Saint-Just et de Saint-Marc; cours de 4,500 m.
- BELESTAT, f<sup>mc</sup> avec manoir, c<sup>nc</sup> de Saint-Ilde. — *Domus*

- de *Belle Strade*, 1465 (obit. de N.-D. d'Aurillac). — *Belbestar*, 1586; — *Bellesthat*; *Belbestat*, 1597 (min. Lascombes, n<sup>o</sup> à Saint-Ilvide). — *Belestat*, 1626 (état civ. de Laroquebrou). — *Demaîne de Baptistat*, 1787 (arch. dép. s. C. l. 50).
- Belestat était, avant 1789, le siège d'une justice seign. régie par le droit coutumier, et ressort. à la sénéchaussée d'Anvergne, en appel du bailliage de Salers.
- BELLETE (LA), ruiss., affl. du ruisseau de la Celouze, c<sup>o</sup> de Romnac et de Saint-Mary-le-Plain; cours de 1,800 m. — *Rif de la Bellete*; *le razas de la Belette*, 1557 (terr. du prieuré de Rochefort).
- BELLETE (LA), mont. à vacherie, c<sup>o</sup> de Condat-en-Feniens.
- BELGIRAL (L'E), vill., c<sup>o</sup> de Saint-Constant. — *Lou Belgirat*, 1605 (état civ. de Saint-Étienne-de-Maurs). — *Belgivel*, 1643; — *Lou Velquivet*, 1677 (*id.* de Saint-Constant). — *Lou Belguyrat*; *lou Belgrival*, 1747 (état civ. de Saint-Étienne-de-Maurs). — *Bel-Guirat*, 1749 (anc. cad.).
- BÉLIE (LA), vill., c<sup>o</sup> de Ladinhac.
- BÉLIE (LA), vill., c<sup>o</sup> de Parlan. — *La Baillia*; *la Bahie*, 1589 (livre des achats d'Ant. de Nancaze). — *La Bailhe*, 1647; — *La Bailhie*, 1650; — *La Baillio*, 1653; — *La Bailhé*; *la Veille*, 1657; — *La Baythie*, 1661; — *La Beilhie*; *la Baythe*, 1662; — *La Beythie*, 1663 (état civ.). — *La Beytie*; *la Beytie*; *la Bayti*; *la Belye*, 1748 (anc. cad.).
- BÉLIE (LA), vill., c<sup>o</sup> de Saint-Julien-de-Toursac. — *La Bailhe*, 1583 (livre des achats d'Ant. de Nancaze). — *La Baythe*, 1668 (nommée au p<sup>o</sup> de Monaco). — *La Bélie* (Cassini).
- BÉLINAY, vill., avec chât., c<sup>o</sup> de Paulhac. — *Belnays*, 1272 (homm. à l'évêque de Clermont). — *Bélinay*, xv<sup>e</sup> s<sup>e</sup> (terr. de Bredon). — *Bélinair*, 1670 (insin. du baill. d'Andelat). — *Le Linay* (Cassini). — *Bélinai* (État-major).
- Bélinay était, avant 1789, le siège d'une justice seign. régie par le droit cout., et ressort. à la sénéch. d'Anvergne, en appel de la prév. de Saint-Flour.
- L'église de Bélinay, dédiée à saint Vincent de Paul, a été érigée en annexe vicariale, par ordonn. royale du 7 décembre 1838, puis en succursale, par une autre ordonn. du 29 juin 1841.
- BÉLINAY, mont. à burons, c<sup>o</sup> de Paulhac. — *Prati de Bellinays*, 1511 (terr. de Maurs).
- BÉLISSE (LA), écart et mont. à vacherie, c<sup>o</sup> d'Anglards-de-Salers.
- BÉLISSE (LA), mont. à burons, c<sup>o</sup> de Trizac. — *l'ère de la Béliche* (Cassini).
- BELLANDIE (LA), dom. ruine, c<sup>o</sup> de Nancelles. — *Affarium vocatum de la Bellandia, situm in pertineciis loci Nancelle*, 1449 (arch. mun. de Nancelles).
- BELLAUBIDE, vill. et m<sup>o</sup>, c<sup>o</sup> de Chalvignac. — *Belouride*, 1550 (terr. de Miremont). — *Belouride*, 1710 (état civ. d'Arches). — *Bellouride*, 1782; — *Belle-Ouvide*, 1784 (arch. dép. s. C. l. 41).
- BELLE (LA), vill., c<sup>o</sup> de Sainte-Marie. — *La Belle*, 1655 (état civ. de Pierrefort). — *La Basle* (Cassini).
- BELLE-COMBE (LE PUY DE), mont. à vacherie, c<sup>o</sup> de Thiézac. — *Bellecombe*, 1668 (nommée au prince de Monaco). — *Bèle-Combe*, 1674 (terr. de Thiézac).
- BELLE-FONT (LA), ruiss., affl. du ruisseau de Bour-nabél, c<sup>o</sup> de Glénat; cours de 1,980 m.
- BELLE-FONT (LA), écart, c<sup>o</sup> de Saint-Saturain. — *Bellefont*, 1857 (Dict. stat. du Cantal).
- BELLE-FONTAINE (LA), ham., c<sup>o</sup> de Drugeac.
- BELLE-FONTAINE (LA), vill., c<sup>o</sup> de Maurs.
- BELLE-FONTAINE (LA), écart, c<sup>o</sup> de Ségur.
- BELLE-GARDE, vill., c<sup>o</sup> de Saint-Georges.
- BELLE-LE, écart, c<sup>o</sup> de Sansac-Veinazès. — *Belleille*, 1857 (Dict. stat. du Cantal).
- BELLES-EAUX (LES), ruiss., affl. de l'Agnon, c<sup>o</sup> de Laveissière. — *Ruisseau de las Belles-Aygues*; *las Belles-Aigues*, xv<sup>e</sup> s<sup>e</sup> (terr. de Chambenil).
- BELLES-EAUX (LES), écart, c<sup>o</sup> de Marcolès.
- BELLE-VISTE, mont. à burons, c<sup>o</sup> de Brezons.
- BELLE-VISTE, écart, c<sup>o</sup> de Junhac. — *La Vista*, 1548 (min. Guy de Vayssière, n<sup>o</sup> à Montsalvy). — *Las Tensonzes*, 1764 (état civ.).
- Belle-Viste porte aussi le nom de *las Tensonzes*.
- BELLEVISTE, mont. à vacherie, c<sup>o</sup> de Saint-Clément. Cette montagne fait partie de la chaîne du Cantal. — *Betesca*, xv<sup>e</sup> s<sup>e</sup> (arch. mod. d'Aurillac, s. III, c. 21). — *Beleviste*, 1645 (min. Danty, n<sup>o</sup> à Murat). — *Belle-Viste*, 1668 (nommée au p<sup>o</sup> de Monaco). — *Belbe*, 1669 (état civ. de Polmihtac).
- BELLE-VISTE, écart, c<sup>o</sup> de Saint-Constant.
- BELLEVISTE, écart, c<sup>o</sup> de Saint-Martin-sous-Vigouroux.
- BELLEVISTE-BAS, mont. à vacherie, c<sup>o</sup> de Saint-Clément. — *Affarium de Betesca Inferiori*, xv<sup>e</sup> s<sup>e</sup> (arch. mod. d'Aurillac, s. III, c. 21).
- BELLE-VUE, écart, c<sup>o</sup> d'Arpajon.
- BELLE-VUE, ham., c<sup>o</sup> de Boisset.
- BELLE-VUE, écart, c<sup>o</sup> de Chaliers.
- BELLE-VUE (LA), écart, c<sup>o</sup> de Chanterelle.
- BELLE-VUE, ham., c<sup>o</sup> de Chauzenac.
- BELLE-VUE, écart, c<sup>o</sup> de Gros-de-Montvert.
- BELLE-VUE, écart et taillis, c<sup>o</sup> de Laveissière.
- BELLE-VUE, écart, c<sup>o</sup> de Maurines.

- BELLE-VUE, écart, c<sup>nc</sup> de Pierrefort.  
 BELLE-VUE, écart, c<sup>nc</sup> de Roumégoux.  
 BELLE-VUE, écart, c<sup>nc</sup> de Saignes.  
 BELLE-VUE, écart, c<sup>nc</sup> de Saint-Étienne-de-Maurs.  
 BELLE-VUE, écart, c<sup>nc</sup> de Saint-Flour.  
 BELLE-VUE, vill., c<sup>nc</sup> de Saint-Georges.  
 BELLE-VUE, écart, c<sup>nc</sup> de Siran.  
 BELLE-VUE, écart, c<sup>nc</sup> de Trizac.  
 BELLE-VUE, écart, c<sup>nc</sup> d'Ytrac.  
 BELLIAC, vill., c<sup>nc</sup> de Saint-Simon. — *Velhacum*, 1481 (arch. dép. s. E.). — *Beilhac*, 1522 (min. Vigery, n<sup>nc</sup> à Aurillac). — *Felbac*; *Velliac*, 1588 (arch. dép. s. E.). — *Volhiac*, 1631; — *Vellac*, 1647 (*id.* de Thiézac). — *Vilhac*, 1675 (état civ. d'Aurillac). — *Belliac*, 1692 (terr. de Saint-Geraud). — *Beilhac*; *Veilhac*, 1700; — *Bilhat*, 1701; — *Belhac*, 1729 (état civ.). — *Beilhac* (états de sections).  
 BELLIAC (LE MOULIN DE), anc. papeterie, c<sup>nc</sup> de Saint-Simon.  
 BELLIER, vill. et m<sup>nc</sup>, c<sup>nc</sup> de Saint-Étienne-de-Riom. — *Billier*, 1753 (arch. dép. s. C, l. 46). — *Beillier* (Cassini). — *Belier* (État-major). — *Bellières*, 1855 (Dict. stat. du Cantal).  
 BELLÈRES, vill. et m<sup>nc</sup>, c<sup>nc</sup> de Saint-Cernin. — *Bilheyras*, 1522 (min. Vigery, n<sup>nc</sup>). — *Belliepres*, 1627 (terr. de N.-D. d'Aurillac). — *Beillères*, 1628 (paraphr. sur les cout. d'Aux.). — *Beilhères*, 1636 (liève de Poul). — *Boliepres*, 1652 (état civ. de Naucelles). — *Villières*, 1659 (*id.* de Saint-Cernin). — *Bellières*, 1671 (*id.* de Saint-Martin-de-Valois). — *Viliepres*, 1675 (*id.* d'Aurillac). — *Belrères*, 1675 (*id.* de Saint-Chamant). — *Vilères*, 1676 (*id.* de Jussac). — *Bilhères*, 1680 (*id.* de Saint-Projet). — *Belhères*, 1703; — *Beilhères*, 1704 (état civ. de Saint-Cernin). — *Bilières*, 1730; — *Bélières*, 1753 (arch. dép. s. C, l. 32).  
 BELLOMIE (LA), vill., c<sup>nc</sup> de Saint-Santin-de-Maurs. — *La Beloune*, 1613; — *La Bélonie*, 1614; — *La Bellonir*, 1615; — *Labellome*, 1627 (état civ.). — *La Beloune*, 1749; — *La Veloune*, 1750; — *La Bélonie*; *Lablonie*, 1753 (anc. cad.).  
 BELLOT, vill., c<sup>nc</sup> d'Antignac.  
 BELLOT, m<sup>nc</sup>, c<sup>nc</sup> de Neussargues.  
 BELMAIRE, dom. ruiné, c<sup>nc</sup> de Saint-Mamet-la-Salvetat. — *Affar appellé de Bel-Maure*, 1668 (nommée au p<sup>nc</sup> de Monaco).  
 BELMONT, mont. à vacherie, c<sup>nc</sup> de Malbo. — *Belmon*, 1620 (min. Danty, n<sup>nc</sup> à Murat). — *Belmont* (État-major).  
 BELMONT, écart, c<sup>nc</sup> de Narnhac. — *Mausus de Bellomonte*, 1329 (enq. sur la just. de Vieillespesse). — *Belmont* (Cassini).  
 BELMONT, ham., c<sup>nc</sup> de Roannes-Saint-Mary. — *Belmont*, 1269; — *Bellus-Mous*, 1342 (arch. mun. d'Aurillac, s. FF, p. 15). — *Beaumont*, 1645 (min. Froquières, n<sup>nc</sup> à Baulhac). — *Belmon*, 1668; — *Belmont*, 1669 (nommée au p<sup>nc</sup> de Monaco).  
 BEL-MONTEL, mont. à vacherie, c<sup>nc</sup> de Saint-Poncey. — *Terroir de Bel-Monteilh*, 1558 (terr. du prieuré de Rochefort).  
 BELONES (LES), mont. à vacherie, c<sup>nc</sup> de Landeyrat.  
 BELOU, ham., c<sup>nc</sup> du Trioulou. — *Felou*, 1744; — *Veloux*, 1747 (état civ.).  
 BELOUSE (LE PUY DE LA), dom. ruiné et mont. à vacherie, c<sup>nc</sup> de Saint-Saurry. — *Mausus de Valselos*; *la Velosa*, 1357 (arch. mun. d'Aurillac, s. III, c. 21).  
 BEL-REGARD, dom. ruiné, c<sup>nc</sup> de Parlan. — *Bel-Regard*, 1589 (livre des achats d'Aul. de Naucaze).  
 BELVÈZE, dom. ruiné, c<sup>nc</sup> de Celles. — *Belvèze*, 1580; — *Beluge*, 1644; — *Domaine de Belvezen*, 1700 (terr. de la command. de Celles).  
 BELVEZEIN, chât., c<sup>nc</sup> d'Anterrieux. — *Belvezer*, 1580 (arch. dép. s. G.). — *Belvèze*, 1610 (terr. d'Avenaux).  
 BELVEZET, vill., c<sup>nc</sup> de Tiviers. — *Belvezer*, 1508 (terr. de Montchamp). — *Brevèze*, 1597 (min. Andrien, n<sup>nc</sup> à Saint-Flour). — *Verbesen*, 1616 (état civ. de Saint-Flour). — *Belvezein*, 1662; — *Belvezein*; *Belvezeys*, 1663; — *Belvèze*; *Belvezes*, 1666; — *Belvetet*, 1730; — *Berbetet*, 1739 (terr. de Montchamp). — *Belvetet*, 1745 (arch. dép. s. C, l. 43). — *Berbetet* (Cassini). — *Belvezès*, 1857 (Dict. stat. du Cantal).  
 BELVEZIN, f<sup>nc</sup> avec manoir, c<sup>nc</sup> de Saint-Saturnin.  
 BELVEZIN, mont. à burons, c<sup>nc</sup> de Saint-Saturnin.  
 BEMENAC, dom. ruiné, c<sup>nc</sup> d'Aurillac. — *Bembenac*, 1636; — *Embenac*; *Eubnac*, 1673; — *Embonac*, 1675 (état civ.).  
 BEMINDRE, dom. ruiné, c<sup>nc</sup> du Vigean. — *Villaige de Bemindre*, 1549 (terr. de Miremont).  
 BÉMONTEIL, dom. ruiné, c<sup>nc</sup> de Colandres. — *Mausus de Bemontels*; *Bemontels*, 1513 (terr. d'Apchon). — *Bémontel*, 1719 (table de ce terrier).  
 BÉMONTEIL, m<sup>nc</sup> détruit, c<sup>nc</sup> de Colandres. — *Molendinum de Bemontels*; *Bémontels*, 1513 (terr. d'Apchon). — *Bémontel*, 1719 (table de ce terrier).  
 BENAC, dom. ruiné, c<sup>nc</sup> d'Aurillac. — *Villaige de Benac*, 1630; — *Venac*, 1649; — *Vernac*, 1650 (état civ.).  
 BÉNAGES, écart, c<sup>nc</sup> de la Capelle-en-Vézie. — *Benaignes*, 1611 (terr. de N.-D. d'Aurillac). — *Benaguet*, 1670 (nommée au p<sup>nc</sup> de Monaco). — *Benagès*.

- 1716 (état civ.). — *Beuges* (Cassini). — *Benage* (État-major).
- BÉASSAC, ham., c<sup>nc</sup> de Leucamp. — *Menassac*, 1622 (état civ. d'Arpajon). — *Baressac*, 1661; — *Benoussac*, 1665 (*id.* de Leucamp). — *Benazar*, 1667 (*id.* de Montsalvy). — *Benussac*, 1670 (nommée au p<sup>ce</sup> de Monaco). — *Benussac*, 1696 (terr. de Marcolès).
- BÉNECH, vill., c<sup>nc</sup> de Mandailles. — *Benech*, 1681 (arch. dép. s. G., l. 9). — *Benech sive Rieu-Premier*, 1692 (terr. du monast. de Saint-Geraud). — *Benet*, 1724; — *Beneh*, 1760 (arch. dép. s. G., l. 9). — *Bener* (Cassini).
- BÉNÉCHIE (LA), dom. ruiné, c<sup>nc</sup> d'Arnac. — *Villaige de la Benechin*, 1470; — *La Venechie*, 1472 (arch. mun. d'Aurillac, s. III, c. 21).
- BÉNÉCHIE (LA), dom. ruiné, c<sup>nc</sup> de Mourjou. — *Villaige de la Bénéchie*, 1616 (état civ. de Saint-Santin-de-Maurs).
- BÉNEC, dom. ruiné, c<sup>nc</sup> de Mauriac. — *Mansus del mas Benec*, 1475 (terr. de Mauriac).
- BÉNESCHE, dom. ruiné, c<sup>nc</sup> de Marcolès. — *Villaige de Benicth*, 1559 (min. Destaing, n<sup>re</sup> à Marcolès). — *Las Veneshes*, 1668 (nommée au p<sup>ce</sup> de Monaco).
- BENET (LE), ruiss., affl. de l'Alagnon, c<sup>ncs</sup> de Bredon et de Murat; cours de 800 m. — *Aqua vocata de arena*, 1457 (arch. dép. s. H). — *Ruisseau del Salyans*, xv<sup>e</sup> s<sup>c</sup> (terr. de Chambeuil). — *Rivière del Salthems, sive d'Arene; rif du Salthens; ruisseau del Salthiens*, 1536 (terr. de la v<sup>re</sup> de Murat). — *L'eau del Salens*, 1536 (*id.* de N.-D. de Murat). — *L'eau d'Arena; la rivière d'Arenas*, 1575 (*id.* de Bredon). — *Rivière d'Albapières; Peau d'Arenuel*, 1580 (liève conf. de Murat). — *La rivière d'Arenue*, 1598 (reconn. des hab. d'Albepierre). — *Lou rieu Arenel*, 1598 (reconn. des cons. d'Albepierre). — *L'eau d'Arenet*, 1680 (terr. de la ville de Murat).
- BESÉTON (LE), ruiss., affl. de l'Alagnon, c<sup>ncs</sup> de Lavoisière, de Bredon et de Murat; cours de 12,500 m. — *Riperia de Ausola*, 1393 (arch. dép. s. H). — *La ribeyra d'Ausola*, xv<sup>e</sup> s<sup>c</sup> (terr. de Bredon). — *Lou riuu Bredous*, 1518; — *La ribeyre de Pôhou*, 1575 (terr. de Dienne). — *Le riuu Choult; lou riuu d'Auzolle*, 1580 (terr. de la v<sup>re</sup> de Murat). — *Le riuu Bredoux*, 1608 (*id.* de Dienne).
- BENFICADE (LA), dom. ruiné, c<sup>nc</sup> de Glénat. — *Affarium de la Benfigade*, 1323; — *La Benfigada*, 1343 (arch. mun. d'Aurillac, s. III, c. 21). — *La Benficada*, 1364 (homm. au seign. de Mont-Cantal).
- BENNAIC, vill., c<sup>nc</sup> de Lavastric. — *Bennat*, 1494 (terr. de Mallet). — *Bennaiz*, 1671; — *Bennac*, 1676 (insin. de la cour royale de Murat). — *Bennal*, 1784 (Chabrol, t. IV).
- BENNAC (LE PUY DE), mont. à vacherie, c<sup>nc</sup> de Lavastric. — *Le Puch de Bennac* (Cassini).
- BENNÈS, ham. et chât. ruiné, c<sup>nc</sup> d'Oradour. — *Remes* (Cassini). — *Bennes* (État-major).
- BENNÈS, ruiss., affl. de la Truyère, c<sup>nc</sup> d'Oradour; cours de 1,000 m.
- BÉNONIE (LA), dom. ruiné, c<sup>nc</sup> de Roannes-Saint-Mary. — *Affur de la Bénonie*, 1692 (terr. de Saint-Geraud).
- BEQUET (LE), ruiss., affl. de la Truyère, c<sup>ncs</sup> de Lavastric et de Neuvéglise; cours de 4,500 m. — *Rieu de Bequet; Russeau appelé de Fageyrol; Fageyrol; Fageyrol*, 1494 (terr. de Mallet).
- BÉRAL, dom. ruiné, c<sup>nc</sup> de Polminhac. — *Lou mas Beral*, 1692 (terr. de Saint-Geraud).
- BÉRALDET, chât. fort en ruines, c<sup>nc</sup> de Saint-Projet.
- BÉRAUDE (LA), écart, c<sup>nc</sup> de Saint-Pierre-du-Peil.
- BERBEZOU, f<sup>me</sup> avec manoir, c<sup>nc</sup> de Mourjou. — *Burbuzo*, 1557 (pièces du cab. de l'abbé Delmas). — *Yefreou*, 1632 (état civ. de Saint-Santin-de-Maurs). — *Burbussou*, 1760 (terr. de Saint-Projet). — *Borbejoux*, 1786 (liève de Cabinet). — *Burbuzou* (État-major).
- BERRIS, dom. ruiné, c<sup>nc</sup> d'Arnac. — *Le villaige de Berbis*, 1654 (min. Sarrauste, n<sup>re</sup>).
- BERC (LE), vill., c<sup>nc</sup> d'Anglards-de-Salers. — *Villa Bertg*, xii<sup>e</sup> s<sup>c</sup> (charte dite de Clovis). — *Mas de Berc*, 1439 (arch. général. de Sartiges).
- BERC (LE), f<sup>me</sup>, c<sup>nc</sup> de Fontanges. — *Le Bert*, 1677 (état civ. de Saint-Chamant). — *Le Berc*, 1855 (Dict. stat. du Cantal).
- BERCANTIÈRES, dom. ruiné, c<sup>nc</sup> de Leucamp. — *Terquantueyra*, 1549 (min. Boygues, n<sup>re</sup> à Montsalvy). — *Bergantières*, 1696; — *La Bercantière*, 1736 (terr. de la command. de Carlat). — *Berquantière* (états de sections).
- BERFOUR (LE MONT), mont. à vacherie, c<sup>nc</sup> d'Allanche.
- BERGASSOUSE, ham., c<sup>nc</sup> d'Omps.
- BENGERON, m<sup>in</sup> abandonné, c<sup>nc</sup> de Méallet.
- BERGHADOL, métairie détruite, c<sup>nc</sup> de Menet. — *Graugua de Berghadol*, 1441 (terr. de Saignes).
- BERGEO, ruiss., affl. du Bouscatel, c<sup>nc</sup> de Saint-Cirgues-de-Jordanne.
- BERGEOX, dom. ruiné, c<sup>nc</sup> de Cassaniouze. — *Domaine de Bergoux*, 1760 (arch. dép. s. G., l. 49).
- BERGONIE (LA), écart, c<sup>nc</sup> de Parlan. — *La Bergonie*,

- 1643; — *La Vergonne*, 1647; — *Las Bergouse*, 1652 (état civ.). — *La Bergoumie*; *la Bergoumie*; *la Bessoumie*, 1748 (anc. cad.).
- BERGOMIE (LA), dom. ruiné, c<sup>nc</sup> de Saint-Saury. — *Domaine de la Bergoumie*, 1771 (arch. dép. s. G).
- BERGOUX, dom. ruiné, c<sup>nc</sup> de Salers. — *Affar de Bergoux*, 1508 (arch. mun. de Salers). — *Bergoux*, 1781 (arch. dép. s. G, l. 44).
- BERIÉ (LE), dom. ruiné, c<sup>nc</sup> de Saint-Étienne-de-Maurs. — *Lou Bérié*, 1602 (état civ.).
- BERINGER, vill., c<sup>nc</sup> de Champagnac. — *Béringier*, 1770 (arch. dép. s. G, l. 45). — *Béringier*, 1784 (Chabrol, t. IV). — *Béringes* (Cassini).
- BERMONT, écart, c<sup>nc</sup> de Saint-Santin-de-Maurs. — *Boria vocata de Bernon*, 1470 (arch. mun. d'Aurillac, s. III, c. 21).
- BERNADET, vill., c<sup>nc</sup> de Sainte-Marie. — *Bournadet*, 1671 (insin. du baill. de Saint-Flour).
- BERNARDÈS (LE), dom. ruiné, c<sup>nc</sup> de Colandres. — *Domaine de Bernardès*, 1719 (table du terr. d'Apchon).
- BERNARDIE (LA), dom. ruiné, c<sup>nc</sup> de Glénat. — *Affarium de la Bernardia*, 1444 (reconn. à J. de Montal).
- BERNARDIE (LA), dom. ruiné, c<sup>nc</sup> de Siran. — *Affarium de la Bernardia*, 1346 (arch. dép. s. G).
- BERNAT (LE), écart, c<sup>nc</sup> de Saint-Santin-Cantalès.
- BERNAT, m<sup>in</sup> détruit, c<sup>nc</sup> de Saint-Simon. — *Molin de Bernat*, 1692 (terr. de Saint-Geraud).
- BERNEILLE (LA), écart, c<sup>nc</sup> de Rouziers.
- BERNEILLE (LA), écart, c<sup>nc</sup> de Saint-Étienne-de-Maurs.
- BERNET (LE SUC DE), dom. ruiné, c<sup>nc</sup> de Mauriac. — *Boria vocata de Bernal*, 1473; — *Bernac*, 1475; — *Mansus de Barnar*, 1483 (terr. de Mauriac).
- BERNIS, écart, c<sup>nc</sup> de Froix-Anglard.
- BERNIS (LE), ham. et f<sup>mc</sup>, c<sup>nc</sup> de Laroquebrou. — *Verbes*, 1408 (arch. mun. d'Aurillac, s. III, c. 21). — *Fernys*, 1471 (pap. de la fam. de Montal). — *Ferns* (Cassini).
- BERNOUS, écart, c<sup>nc</sup> de Saint-Étienne-de-Maurs.
- BERNOY, m<sup>in</sup> forte détruite, c<sup>nc</sup> de Ladinhac. — *La maison ancienne appelée de Bernoy, à quatre estaiges, proche du chasteau de Mont-Lauzy*, 1668 (nommée au p<sup>nc</sup> de Monaco).
- BERQUÏZE (LA), ham., c<sup>nc</sup> de Maurs. — *Bois de Berquize*, 1774 (anc. cad.).
- BERSAGOL, vill., c<sup>nc</sup> de Maurs. — *Bersagnol*, 1623; — *Versagol*, 1626 (état civ.). — *Borsagol*, 1636; — *Barségol*, 1639; — *Viesagol*, 1642 (id. de Saint-Constant). — *Bersagot*, 1667; — *Bersagol*, 1669; — *Berségol*, 1771 (état civ.).
- BERSAGOL, f<sup>mc</sup> et briqueterie, c<sup>nc</sup> de Saint-Étienne-de-Maurs. — *Berségol*, 1617; — *Bissalmoz*, 1660; — *Bersagol*, 1746 (état civ.).
- BERSAGOL, ruiss., affl. de la Rance, c<sup>nc</sup> de Saint-Santin-de-Maurs et de Maurs; cours de 1,200 m.
- BERSAIRES (LES), ruiss., affl. du ruisseau de Lavaret, c<sup>nc</sup> de Pradiers; cours de 4,000 m.
- BERSE (LA), écart, c<sup>nc</sup> de Saint-Cornin.
- BERSOLÈRE (LA), ham., c<sup>nc</sup> de Chaliers. — *La Bersolière* (État-major).
- BERTANE, vill. et m<sup>in</sup> détruits, c<sup>nc</sup> de Saint-Martin-Cantalès. — *Molin de Berthane*, 1599 (min. Lascombes, n<sup>nc</sup> à Saint-Ilvide).
- BERTHOT, ham., c<sup>nc</sup> de Saint-Urcize. — *Berthol*, 1857 (Dict. stat. du Cantal).
- BERTHOU, f<sup>mc</sup>, c<sup>nc</sup> d'Aurillac.
- BERTHOU, m<sup>in</sup> détruit, c<sup>nc</sup> de la Chapelle-Laurent.
- BERTHOU, m<sup>in</sup> détruit, c<sup>nc</sup> de Roannes-Saint-Mary.
- BERTOCIRE, mont. à vacherie, c<sup>nc</sup> de Saint-Julien-de-Jordanne.
- BERTRAND, mont. à burons, c<sup>nc</sup> de Malbo.
- BERTRAND, buron, c<sup>nc</sup> de Mandailles, sur la montagne du Glisiou. — *l<sup>re</sup> de Bertraude* (État-major).
- BERTRAND, dom. ruiné, c<sup>nc</sup> de Mareolès. — *Affarium vocatum du Bertrand*, 1529 (pièces du cab. de l'abbé Delmas).
- BERTRAND (LE), écart détruit, c<sup>nc</sup> de Thiézac.
- BERTRANDE (LA), dom. ruiné et mont. à vacherie, c<sup>nc</sup> de Saint-Cirgues-de-Jordanne.
- BERTRANDE (LA), mont. à burons, c<sup>nc</sup> de Saint-Projet. — *Montaigne de Bertrande*, 1717 (terr. de Beauclair).
- BERTRANDE (LA), riv., affl. de la Maronne, coule aux finages des c<sup>nc</sup>s de Saint-Projet, Saint-Chamant, Saint-Cirgues-de-Malbert, Saint-Ilvide, Saint-Martin-Cantalès et Arnac; cours de 19,500 m. — *Iqua de Berthana*, 1464 (terr. de Saint-Christophe). — *Rivière de Berthane*, 1598 (min. Lascombes, n<sup>nc</sup> à Saint-Ilvide).
- BERTRANDIE (LA), dom. ruiné, c<sup>nc</sup> de Glénat. — *Affarium de la Bertrandia*, 1323 (arch. mun. d'Aurillac, s. III, c. 21).
- BERTRANDIE (LA), écart, c<sup>nc</sup> de Monrjou. — *Las Bertrandes*, 1669 (nommée au p<sup>nc</sup> de Monaco).
- BERTRANDIE (LA), dom. ruiné, c<sup>nc</sup> de Saint-Vincent. — *La Bertrandia*, 1332; — *La Bertrandie*, 1589 (liève du prieuré de Saint-Vincent).
- BERTY, vill., c<sup>nc</sup> de Roannes-Saint-Mary. — *Berty*, 1637; — *Brety*, 1639 (état civ. de Saint-Mamet). — *Berthy*, 1857 (Dict. stat. du Cantal).
- BÈS (LE RABOUSSOU DEL), mont. à vacherie, c<sup>nc</sup> de Montchamp. — *La croix del Bès*, 1666 (terr. de Montchamp).

- BESAL (LE), m<sup>in</sup> détruit, c<sup>nc</sup> d'Ussel. — *Lou molin del Bézal*, 1654 (terr. du Saillhans).
- BESALDIE (LA), lieu détruit, c<sup>nc</sup> de Saint-Saury. — (État-Major).
- BESCAJUX (LES), dom. ruiné, c<sup>nc</sup> de Thiézac. — *Affar appelé des Bescajoux*, 1674 (terr. de Thiézac).
- BESPIÈRE (LA), écart, c<sup>nc</sup> de Leynhac.
- BESQUE (LE BOIS DE), dom. ruiné, c<sup>nc</sup> d'Arpajon. — *Affarium de Bexas*, 1286 (arch. mun. d'Aurillac, s. GG, c. 16). — *Le Bex*, 1585 (terr. de N.-D. d'Aurillac). — *Lou Besq*, 1679 (arch. dép. s. G, l. 5). — *Lou puech de Bex*, 1692 (terr. de Saint-Geraud).
- BESSA, m<sup>in</sup> détruit, c<sup>nc</sup> de Montchamp. — *Molin de Bessa; de Besse*, 1508 (terr. de Montchamp).
- BESSADE (LA), ham., c<sup>nc</sup> de la Besserette.
- BESSADE (LA), écart, c<sup>nc</sup> de Champs. — *La Bessadoux* (État-major).
- BESSADE (LA), mont. à vacherie, c<sup>nc</sup> de la Chapelle-Laurent.
- BESSADE (LA), écart, c<sup>nc</sup> de Marcolès. — *La Bissade*, 1649 (état civ. de Leucamp).
- BESSADE (LA), ruiss., affl. du ruisseau de Lentat, c<sup>nc</sup> de Prunet; cours de 2,000 m.
- BESSADE (LA), écart, c<sup>nc</sup> de Saint-Étienne-de-Maurs.
- BESSADE (LA), écart détruit, c<sup>nc</sup> de Saint-Urcize. — *La Boissade* (Cassini).
- BESSADE (LA), mont. à vacherie, c<sup>nc</sup> de Salers.
- BESSADE (LA), grange isolée, c<sup>nc</sup> du Vigean.
- BESSADOUNE (LA), écart, c<sup>nc</sup> de Saint-Christophe.
- BESSAIRE (LA), vill., c<sup>nc</sup> de Champs. — *La Besseyre*, 1613; — *La Besseire*, 1652; — *La Beysyire*, 1654; — *La Beysseyre*, 1672 (état civ.).
- BESSAIRE (LA), m<sup>in</sup>, c<sup>nc</sup> de Lavigerie. — *Le molin de la Vezeyre; la Vesseyre; la Vezère; la Veyseyre*, 1551; — *Le Veseyre*, 1600; — *Le Vezère*, 1618 (terr. de Diègne). — *Le molin de Sainct-Thoire*, 1673 (nommée au p<sup>cc</sup> de Monaco).
- BESSAIRE (LA), m<sup>in</sup>, c<sup>nc</sup> de Parlan. — *Lou moulin de lou Beysseyre; Bessayré; Bessayre*, 1748 (anc. cad.).
- BESSAIRE (LA), ruiss., affl. de la Veyre, c<sup>nc</sup> de Roumégonx et de Parlan; cours de 6,000 m. On le nomme aussi *Gas*, *Parlan* et *Sylvestre*. — *Rivus de Voyssairos*, 1357 (arch. mun. d'Aurillac, s. HH, c. 21).
- BESSAIRES (LES), ham., c<sup>nc</sup> de Paulhenc.
- BESSANÈS, vill. et chât. détruit, c<sup>nc</sup> d'Ytrac. — *Affarium de Bessanès*, 1483 (reconn. au seign. de Montal). — *Bressangis*, 1652 (min. Sarrauste, n<sup>er</sup> à Laroquebrun). — *Bessariès*, 1654 (état civ. de Glénat). — *Bayssanez; Bayssenetz*, 1668 (nommée au p<sup>cc</sup> de Monaco). — *Betsanès*, 1713 (état civ. de Saint-Paul-des-Landes). — *Bessanez*, 1713 (arch. dép. s. C). — *Enbessanès*, 1715 (état civ. d'Espinaldel). — *Bessanet*, 1739 (anc. cad.). — *Bessanès*, 1857 (Dict. stat. du Cantal).
- BESSARDIE (LA), dom. ruiné, c<sup>nc</sup> de Glénat. — *Villaige de la Bessardie*, 1632; — *La Vaisardie*, 1666 (état civ.). — *La Beisserdie*, 1678 (*id.* d'Espinaldel).
- BESSARÈS, ham., c<sup>nc</sup> de Saint-Étienne-de-Maurs. — *Mansus de Bessarès*, 1443 (arch. mun. d'Aurillac, s. HH, c. 21).
- BESSATAIRE (LA), bois, c<sup>nc</sup> d'Alleuze. — *La Borsateyra*, 1510 (terr. de Maurs).
- BESSE (LA), vill. détruit, c<sup>nc</sup> d'Andelat. — *Mansus de Bessa*, 1455 (arch. dép. s. G). — *Besse*, 1485 (arch. mun. de Saint-Flour). — *Baz*, 1615 (état civ. de Saint-Flour).
- BESSE (LE PUECH DE), mont. à vacherie, c<sup>nc</sup> d'Andelat. — *Lu territorio de Podio de Bessa*, 1510; — *Lou Puech de Boyssa*, 1511 (terr. de Maurs).
- BESSE (LA), vill., c<sup>nc</sup> de Chaliers. — *Bessa*, 1337 (spicil. Brivat., p. 322). — *La Besse*, 1624 (terr. de Ligonnières). — *Besses*, 1710 (état civ. de Saint-Flour). — *La Besse grande* (Cassini).
- BESSE (LA), dom. ruiné, c<sup>nc</sup> de Chastel-sur-Murat. — *Villaige de la Besse*, 1535 (terr. de la v<sup>ie</sup> de Murat).
- BESSE, vill., c<sup>nc</sup> de Chaudesaigues. — *La Busse*, 1662 (terr. de la Garde-Boussillon).
- BESSE (LA), dom. ruiné, c<sup>nc</sup> de Colandres. — *Mansus de Bessa*, 1513 (terr. d'Apchon). — *La Besse*, 1719 (table de ce terrier).
- BESSE, ham., c<sup>nc</sup> de Falgoux. — *Villaige Daubesse*, 1680 (terr. des Bros). — *Besse* (Cassini).
- BESSE (LA), ruiss., affl. de la rivière de Mars, c<sup>nc</sup> du Falgoux; cours de 2,500 m.
- BESSE (LA), vill. avec manoir, c<sup>nc</sup> de Jabrun. — *Bessa*, 1437 (arch. dép. s. G). — *La Baissa*, 1508; — *La Besse*, 1730 (terr. de la Garde-Boussillon).
- La Besse, avant 1789, était le siège d'une justice seign. régie par le droit écrit, et ressort à la sénéch. d'Auvergne, en appel de la prév. de Saint-Flour.
- BESSE (LA), bois, c<sup>nc</sup> de Jaleyrac. — *Nemus de la Besse*, 1473 (terr. de Mauriac).
- BESSE (LA), vill., c<sup>nc</sup> de Mauriac. — *La Bessa*, 1310 (liève du prieuré du Vigean). — *Labesse*, 1505 (comptes au doyen de Mauriac). — *La Besse*, 1743 (arch. dép. s. C).
- BESSE (LA), vill., c<sup>nc</sup> de Peyrusse. — *La Bessa*, 1329 (enq. sur la just. de Vieillespesse). — *Bisse*, 1635 (nommée par G<sup>ll</sup> de Foix). — *La Besse*, 1702 (liève de Marlogne).



- BESSE (LA), ruiss., affl. du ruisseau de la Bouzeire, c<sup>nc</sup> de Peyrusse; cours de 2,150 m.
- BESSE, ham., c<sup>nc</sup> de Saint-Cernin. — *Affarium da Vessi*, 1322 (arch. mun. d'Aurillac, s. III, c. 21). — *Lou Puech-de-Besso*, 1649 (état civ.). — *Besse*, 1676 (*id.* de Saint-Chamant).
- BESSE, vill., c<sup>nc</sup> de Saint-Cirgues-de-Malbert. — *Bessa*, 1350 (arch. mun. d'Aurillac, s. III, l. 21).  
L'église de Besse a été érigée en succursale par ordonn. royale du 31 mars 1844.
- BESSE (LA), ruiss., affl. de la rivière de Bertrande, c<sup>nc</sup> de Saint-Cirgues-de-Malbert; cours de 7,600 m. — On le nomme aussi *l'Hôpital*.
- BESSE (LA), dom. ruiné, c<sup>nc</sup> de Saint-Julien-de-Jordanne. — *Affar de la Besse; la Bessie*, 1573 (terr. de la chapell. des Blats).
- BESSE (LA), ham., c<sup>nc</sup> de Saint-Julien-de-Toursac.
- BESSE (LA), lieu détruit, c<sup>nc</sup> de Saint-Just. — (Cassini.)
- BESSE (LA), vill. et h<sup>nc</sup>, c<sup>nc</sup> de Saint-Mamet-la-Salvetat.
- BESSE, vill., c<sup>nc</sup> de Saint-Martial.
- BESSE (LA), dom. ruiné, c<sup>nc</sup> de Sarrus. — *Affar appelé de la Besse*, 1494 (terr. de Mallet).
- BESSE (LE PUECH DE), dom. ruiné et mont. à vacherie, c<sup>nc</sup> de Valnéjols. — *Affarium sive Frau del Puech-Besso*, 1511 (terr. de Maurs).
- BESSE, vill., c<sup>nc</sup> de Vic-sur-Cère. — *Vaisses*, 1584 (terr. de Polminhac). — *Besse*, 1598 (état civ.). — *Aubesse*, 1610 (aven. de J. de Pestels). — *Lou Bez*, 1671 (état civ. de Polminhac).
- BESSE (LA), m<sup>nc</sup> détruit, c<sup>nc</sup> de Vic-sur-Cère. — *Mollin de la Besse*, 1668 (nommée au p<sup>cc</sup> de Monaco).
- BESSE, vill., c<sup>nc</sup> d'Ytrac. — *Mansus de Bessa*, 1328 (arch. dép. s. E. 7). — *Besse*, 1654 (arch. mun. d'Aurillac, s. CC, p. 8).
- BESSE-BASSE (LA), écart, c<sup>nc</sup> d'Andelat. — *La Besse-Basse*, 1566 (arch. dép. s. G.). — *Belles-Barres*, 1675 (*id.* s. II.).
- BESSE-BASSE (LA), dom. ruiné, c<sup>nc</sup> de Mauriac. — *Mansus de la Boyssa-Sotrana*, 1310 (liève du prieuré du Vigean).
- BESSE-HAUTE (LA), écart, c<sup>nc</sup> de Saint-Julien-de-Toursac.
- BESSEIRE (LA), dom. ruiné, c<sup>nc</sup> de Jaleyrac. — *Affarium de las Veisseiras*, 1473; — *Laveissière; lous Vessiers*, 1680 (terr. de Mauriac). — *La Besseyre*, 1639 (rentes dues au doyen de Mauriac).
- BESSEIRE (LA), m<sup>nc</sup> détruit, c<sup>nc</sup> de Loubaresse.
- BESSEIRE (LA), écart, c<sup>nc</sup> de Sarrus. — *La Besseyre; Bessière*, 1494 (terr. de Mallet). — *La Bessère*, 1784 (Chabrol, t. IV). — *La Bessaire* (État-major).
- BESSEIRE-DE-L'AIR (LA), vill. et chât. détruit, c<sup>nc</sup> de Loubaresse. — *La Besseyre-de-Ler*, 1624 (terr. de Ligonès). — *La Besseyre*, 1681 (insin. de la cour royale de Murat). — *La Bessaire-de-Lair* (Cassini). — *La Bessière-de-Lair* (État-major).  
Par décret du 6 août 1859, l'église de la Besseyre-de-l'Air a été érigée en succursale.
- BESSEIRE-DES-FABRES (LA), vill. et chât. détruit, c<sup>nc</sup> de Chaliers. — *La Besseyra-dels-Fabres; la Besseiradels-Fabres*, 1508 (terr. de Montchamp). — *La Besseyre-des-Fabres*, 1624 (*id.* de Ligonès). — *La Bessière-des-Fabres*, fin du xvii<sup>e</sup> s<sup>c</sup> (*id.* de Chaliers).
- BESSEIRE-DE-SAINT-MARY (LA), vill. détruit, c<sup>nc</sup> de Chaliers. — *Le village de la Besseyre-de-Saint-Mary*, 1700 (état civ. de Saint-Flour).
- BESSEIRES (LES), mont. à vacherie, c<sup>nc</sup> d'Allanche.
- BESSEIRETTE (LA), dom. ruiné, c<sup>nc</sup> de Saint-Pourçy. — *Le mas de la Besseyrette*, 1558 (terr. du prieuré de Rochefort).
- BESSEL, dom. ruiné, c<sup>nc</sup> de Vitrac. — *Mansus vocatus de Bessels*, 1301 (pièces du cab. de l'abbé Delmas).
- BESSE-PETITE (LA), écart, c<sup>nc</sup> de Chaliers. — *Le petit domaine de la Besse*, 1745 (arch. dép. s. C. l. 43). — *La Petite-Besse*, 1784 (*id.* l. 48).
- BESSERETTE (LA), c<sup>nc</sup> de Montsalvy. — *La Bessayreta*, 1528; — *La Besseyrete-en-Auvergne*, 1536 (terr. de Coffinhal). — *Bessarète*, 1542 (min. Destaing, n<sup>cc</sup> à Marcolès). — *La Bessarète*, 1545 (terr. de Coffinhal). — *La Bessairète*, 1564 (min. Boyssonnade, n<sup>cc</sup> à Montsalvy). — *La Bessayrette*, 1607; — *Labessarète*, 1610 (état civ. de Montsalvy). — *Labessèrète*, 1628 (*id.* d'Arpajon). — *La Vessairète*, 1632 (état civ. de Montsalvy). — *La Vaisserète*, 1635 (*id.* d'Aurillac). — *La Bessyrette*, 1667 (*id.* de Cassaniouze). — *La Vesserette*, 1670 (nommée au p<sup>cc</sup> de Monaco). — *La Vessyrette*, 1682 (état civ. de Montsalvy). — *La Vesserète* (Cassini).

- La Besserette, avant 1789, était de la Haute-Auvergne, du dioc. de Saint-Flour, de l'élect. et de la subdél. d'Aurillac. Régie par le droit écrit, elle était le siège d'une justice seign. ressort. au bailliage d'Aurillac, en appel de la prév. de Maurs. — Son église, dédiée à la Nativité de la Vierge, était un anc. prieuré dépendant de l'abbaye de Saint-Geraud. Elle a été érigée en succursale par décret du 28 août 1808.
- BESSERETTE (LA), ham., c<sup>nc</sup> de Mourjou.
- BESSERETTE (LA), ham., c<sup>nc</sup> de Saint-Flour. — *Besseyreta*, 1345 (arch. mun. de Saint-Flour). — *Besseyreta*, 1494 (liber vitulus). — *Besseyretes*, 1494 (terr. de Mallet). — *Besseyrettes*, 1677 (insin. de la cour royale de Murat). — *La Besserette*, 1739 (état civ.). — *Besseret* (Cassini).
- BESSERETTE (LA), vill. détruit, c<sup>nc</sup> de Saint-Santin-Cantalès. — *Mansus de Besseyreta*, 1442 (pap. de la fam. de Montal). — *La Besseyrète*, 1449 (enq. sur les droits du seign. de Montal). — *Las Besseyras*, 1491 (pap. de la fam. de Montal). — *La Besseyrette*, 1669 (nominée au p<sup>ce</sup> de Monaco).
- BESSES, vill. et m<sup>in</sup>, c<sup>nc</sup> de Saint-Mamet-la-Salvetat. — *Besset*, 1623; — *Besses*, 1624 (état civ.). — *Besset*, 1626 (terr. de N.-D. d'Aurillac). — *Beysec*, 1662 (état civ. de Saint-Mamet). — *Besse*, 1697 (arch. dép. s. C. l. 4).
- BESSETTE (LA), ham., c<sup>nc</sup> de Jabruin. — *La Basseta*, 1508; — *La Bessette*, 1662; — *La Bassete*, 1730 (terr. de la Gardo-Roussillon). — *La Besserette*, 1780 (Chabrol, t. IV).
- BESSETTE (LA), dom. ruiné, c<sup>nc</sup> de Saint-Gérons. — *Affarium de la Basseta de Sancto Geroncio*, 1354 (arch. dép. s. E).
- BESSEYRE (LA), vill., c<sup>nc</sup> de Bonnac.
- BESSEYRE (LA), ham. et m<sup>in</sup>, c<sup>nc</sup> de Brezons. — *La Besseyre*, 1623 (ass. gén. ten. à Cezens). — *La Besseyre*, 1653; — *La Besieyre*, 1660 (état civ. de Pierrefort). — *La Bessiere*, 1720 (*id.* de Brezons). — *Besseyres-les-Chantal*, 1562 (Dict. stat. du Cantal).
- BESSEYRE (LA), ham., c<sup>nc</sup> de Chalvignac. — *La Besseyra*, 1505 (comptes au doyen de Mauriac). — *La Besseyre*, 1549 (terr. de Miremont).
- BESSEYRE (LA), écart, c<sup>nc</sup> de Champs.
- BESSEYRE (LA), vill., c<sup>nc</sup> de Lanobre.
- BESSEYRE (LA), vill., c<sup>nc</sup> de Molèdes. — *La Bessière* (Cassini). — *La Bessière* (État-major).
- BESSEYRE (LA), ham., c<sup>nc</sup> de Saint-Georges. — *La Besseyra*, 1326 (arch. dép. s. G). — *La Bessière*, 1494 (terr. de Mallet).
- BESSEYRE (LA), écart, c<sup>nc</sup> de Saint-Saturnin.
- BESSEYRE (LA), écart, c<sup>nc</sup> de Sarrus.
- BESSEYRE (LA), vill., c<sup>nc</sup> de Vebret. — *La Vaysseyra*, 1441 (terr. de Saignes). — *La Bessaye* (État-major).
- BESSAYRE (LA), ruiss., affl. du ruisseau de Treygleyse, coule aux finages des c<sup>ncs</sup> de Védrières-Saint-Loup, Soulagès, Ragnade et Chazelles, et se jette dans le ruisseau de Treygleyse, sur le départ. de la Haute-Loire, après un cours, dans le Cantal, de 12,000 m.
- BESSEYRE-CHEZ-DURIF (LA), écart, c<sup>nc</sup> de Trizac.
- BESSEYRE-CHEZ-LE-COUDEUR (LA), écart, c<sup>nc</sup> de Trizac.
- BESSEYRES (LES), ham., c<sup>nc</sup> de Jalvyrac. — *Affarium de las Veisseiras*, 1473 (terr. de Mauriac). — *La Beyssere*, 1639 (rentes dues au doyen de Mauriac). — *Lous Vessiers; Laveissière*, 1680 (terr. de Mauriac).
- BESSEYRE-SOUBRONNE (LA), écart et mont, à burous, c<sup>nc</sup> de Trizac. — *Montaigne de la Besseyre*, 1607 (terr. de Trizac). — *La Beyssière* (Cassini).
- BESSEYRE-SOUTRONNE (LA), écart et mont, à burous, c<sup>nc</sup> de Trizac.
- BESSEYROLLES, vill., c<sup>nc</sup> de Roannes-Saint-Mary. — *Besseyrolas*, 1509 (pièces du cab. de l'abbé Delmas). — *Besseyrolles*, 1555 (min. Destaing, n<sup>ro</sup> à Marcolès). — *Veseyrolles*, 1621 (état civ. d'Arpajon). — *Bessuyrolles*, 1624; — *Bessayrolles*, 1636 (*id.* de Saint-Mamet). — *Beseyrolas*, 1694 (*id.* de Leucamp). — *Bessayrolles*, 1739 (*id.* de la Chapelle-en-Vèzie). — *Besserols* (Cassini).
- Besseyrolles était le chef-lieu de la c<sup>nc</sup> de Saint-Mary, avant sa réunion avec celle de Roannes.
- BESSIÈRE (LA), vill., c<sup>nc</sup> de Bonnac. — *La Besseyre*, 1610 (terr. d'Avenaux). — *La Becvere*, 1624 (état civ. de Saint-Étienne-sur-Massiac). — *La Bosseyre*, 1662 (*id.* de Saint-Victor-sur-Massiac). — *La Bessière*, 1693; — *La Bessayre*, 1702 (état civ. de Saint-Étienne-sur-Massiac). — *La Bessaire*, 1753 (état civ. de Saint-Victor-sur-Massiac). — *La Baisseyre* (Cassini). — *La Veysère* (État-major).
- BESSIÈRE (LA), écart, c<sup>nc</sup> de Leyrlac. — *La Bessieyra*, 1600 (terr. de Maurs). — *La Beissière* (Cassini).
- BESSIÈRE (LE PUECH DE), mont., c<sup>nc</sup> de Parlau.
- BESSIÈRE (LA), vill., c<sup>nc</sup> de Saint-Marc.
- BESSIÈRE (LA), m<sup>in</sup> détruit, c<sup>nc</sup> de Trizac. — *Lou molin de la Besseyre*, 1607 (terr. de Trizac). — *Moulin de la Vaissière* (états de sections).
- BESSIÈRE-BASSE (LA), vill., c<sup>nc</sup> de Saint-Marc.
- BESSIÈRE-ESPESSE (LA), bois, c<sup>nc</sup> d'Alleuze. — *Las Besseyras*, 1510 (terr. de Maurs).
- BESSIÈRES (LAS), dom. ruiné, c<sup>nc</sup> de Junhac. — *Las Besseyras*, 1550; — *Las Bessieyres*, 1552 (min.

- Guy de Vaysseyra, n<sup>o</sup>. — *La Vissieyre; la Vaysseyra; las Bissieyres*, 1767 (tabl. de ces min.).
- BESSIÈRES (LES), mont. à vacherie, c<sup>o</sup> d'Oradour.
- BESSIÈRES, hault., c<sup>o</sup> de Parlan. — *Beisaire*, 1649; — *La Boissayre*, 1651 (état civ.). — *Lou Bessayre*, 1748 (anc. cad.). — *Bessière; Besseyre* (états de sections).
- BESSIÈRES (LES), vill., c<sup>o</sup> de Paulhenc. — *Mansus de las Besseyras*, 1366 (arch. dép. s. G.). — *Egbesseyres*, 1652; — *Les Besseyres*, 1653 (état civ. de Pierrefort). — *Las Vaysières; las Bessieyres*, 1668 (nommée au p<sup>o</sup> de Monaco). — *Les Bessières* (Cassini).
- BESSIÈRES (LES), dom. ruiné, c<sup>o</sup> de Sauzac-Veinazès. — *Affar appelé de las Bessieyres*, 1668 (nommée au p<sup>o</sup> de Monaco).
- BESSIÈRES-BASSES (LES), vill., c<sup>o</sup> de Lieutadès.
- BESSOLADE (LA), dom. ruiné, c<sup>o</sup> de Lascelle. — *La huyha des Bessolades*, 1595 (terr. de Fraeor).
- BESSOLS, vill., c<sup>o</sup> d'Alleuze. — *Bessols*, 1595 (min. Andrieu, n<sup>o</sup> à Saint-Flour). — *Bessolz*, 1677 (insin. de la cour royale de Murat). — *Bessol*, 1727 (état civ. de Saint-Mary-le-Plain).
- BESSON (LE), ham., c<sup>o</sup> de Saint-Remy-de-Salers.
- BESSONNE (LA), dom. ruiné, c<sup>o</sup> de Cheylade. — *Mas de las Bessonhas; Bessonias*, 1514 (terr. de Cheylade).
- BESSONNE (LA), dom. ruiné, c<sup>o</sup> de Saint-Santin-Cantalès. — *Affarium de las Bessonias*, 1449 (enq. sur les droits du seign. de Montal).
- BESSONIES (AUX), écart, c<sup>o</sup> de Sansac-Veinazès.
- BESSONIES (LES), ham., c<sup>o</sup> de Trizac. — *La Beyssonies; las Bessonines*, 1668; — *La Bessonix*, 1681; — *Las Beissonies*, 1692 (anc. min. Chalvignac, n<sup>o</sup> à Trizac). — *Las Buissonies*, 1744; — *Les Bessonies*, 1782 (arch. dép. s. C.). — *Les Bessonnies* (Cassini).
- BESSONS (LES), dom. ruiné, c<sup>o</sup> d'Apchon. — *Affar appelé de Bessons*, 1719 (tabl. du terr. de 1512).
- BESSOU, m<sup>o</sup>, c<sup>o</sup> d'Apchon. — *Le moulin de Bessous, sous Apchon*, 1719 (tabl. du terr. d'Apchon de 1512).
- BESSOU, vill., c<sup>o</sup> de Jussac. — *Bessolh*, 1466 (terr. de Saint-Christophe). — *Bessel*, 1624; — *Bessoul*, 1628 (état civ. de Reilhac). — *Bessou*, 1718 (arch. dép. s. C., l. 14).
- BESSOUGADE (LE BOIS DE LA), bois, c<sup>o</sup> d'Arpajon. — *Boix de la Bessaliada*, 1535; — *Boix de la Bessolada*, 1545 (arch. mun. d'Aurillac, s. 46, c. 6). — *Bois de la Bessouade*, 1739 (anc. cad.).
- BESSOULGIÈRE (LA), dom. ruiné, c<sup>o</sup> de Parlan. — *Village de la Bessougière*, 1646 (état civ.).
- BESSOUILLE (LA), vill., c<sup>o</sup> de Marmanhac. — *La Bessolie*, 1669; — *La Bessoulhe*, 1670; — *La Bessoulie*, 1671; — *La Bessoulhie*, 1676 (état civ.). — *La Bessouille*, 1740 (arch. dép. s. C., l. 21). — *La Bessoule* (Cassini).
- BÉTAILLES, vill., c<sup>o</sup> de Saint-Christophe. — *Betalha*, 1464 (terr. de Saint-Christophe). — *Bétalhalies*, 1623; — *Bétaille*, 1626; — *Batalie*, 1628; — *Béthaliu*, 1630; — *Bétalles*, 1652 (état civ.) — *Bétailles*, 1654 (id. de Loupiac). — *Bétailhes*, 1670 (id. de Pleaux). — *Bétailles* (État-major).
- BÉTALIOLE (LA), dom. ruiné, c<sup>o</sup> de Saint-Santin-Cantalès. — *Affarium de la Bethalola*, 1443; — *Mansus de Bethalholia*, 1485; — *La Betaille*, xv<sup>e</sup> s<sup>e</sup> (arch. mun. d'Aurillac, s. HH, c. 21).
- BÉTALIOLE (LA), ruiss., affl. de la Soulane-Grande, c<sup>o</sup> de Saint-Santin-Cantalès; cours de 1,200 m. — Ce ruisseau se nomme aussi *le Bez*. — *Rivus de Bethalola*, 1444 (arch. mun. d'Aurillac, s. HH, c. 21).
- BÉTALIOLE, ruiss., affl. de la Coëgne, c<sup>o</sup> de Teissières-de-Cornet; cours de 3,800 m.
- BÉTASEL, dom. ruiné, c<sup>o</sup> de Saignes. — *Affarium vocatum de Bethazel*, 1441 (terr. de Saignes).
- BÉTEIL, vill., c<sup>o</sup> de Chanet. — *Letel*, 1521 (liève de la baronnie du Feydit). — *Belbet* (Cassini). — *Bélix* (État-major). — *Beteils*, 1855 (Dict. stat. du Cantal).
- BÉTEIL, mont. à vacherie, c<sup>o</sup> de Chanet.
- BÉTEIL, dom. ruiné, c<sup>o</sup> de Roannes-Saint-Mary. — *Affar appelé de Bêteille*, 1692 (terr. de Saint-Geraud).
- BÉTEILLE (LA), écart, c<sup>o</sup> de Sansac-Veinazès. — *La Têteille* (État-major).
- BÉTEILLES, ruiss., affl. du ruisseau de Boannes, c<sup>o</sup> de la Capelle-en-Vézie et de Prunet; cours de 3,410 m. — On le nomme aussi *Prunet*. — *Ruisseau de Malepeyre*, 1692 (terr. de Saint-Geraud).
- BÉTEILLES, ham. et m<sup>o</sup>, c<sup>o</sup> de Prunet. — *Bethel*, xv<sup>e</sup> s<sup>e</sup> (arch. dép. s. E.). — *Betelia*, 1553 (procès-verbal Veny). — *Beteilhes; Besteille*, 1670 (terr. de Calvinet). — *Betelle*, 1709; — *Betalhes*, 1727 (arch. dép. s. C., l. 18). — *Beteilh*, 1739; — *Lou moulin de Bétillies*, 1741; — *Le moulin de Beteille*, 1744 (état civ. de la Capelle-en-Vézie). — *Betilhes*, 1761 (arch. dép. s. C., l. 18). — *Bétilles* (Cassini).
- BÉTEL (LE), ruiss., affl. de la Dorlogne, coule aux finages des c<sup>o</sup> de Jaleyrac, Sourniac et d'Arches; cours de 4,930 m. — On le nomme aussi *Sourniac*. — *Rivus Boisset*, 1472; — *Boucet; Bouca*, 1473; — *Boucer*, 1475 (terr. de Mauriac).

BÉTÉSÍ, dom. ruiné, c<sup>nc</sup> de Saint-Flour. — *Mansus de Bethesy*, 1400 (arch. mun. de Saint-Flour).

BETH, vill., c<sup>nc</sup> de Pleaux. — *Bez*, 1274 (vente au doyen de Mauriac). — *Betz*, 1464 (terr. de Saint-Christophe). — *Bez*, 1646 (état civ.). — *Bechz*, 1651 (*id.* de Saint-Christophe). — *Bech*, 1664; — *Beth*, 1671; — *Bets*, 1686 (état civ.). — *Bet*; *Bex*, 1776; — *Betx*, 1782 (arch. dép. s. C. l. 40). *Betch* (Cassini).

BÉTHEL, ruiss., affl. de la Sumène, coule aux linages des c<sup>ncs</sup> d'Arches et de Sourniac; cours de 4,800 m. — *Ruisseau de Bételle* (État-major).

BERADOU (LE PUECH DE LA), mont. à vacherie, c<sup>nc</sup> de Saint-Antoine.

BEURIÈRES, ham., c<sup>nc</sup> de Ladinhae. — *Beuvegras*, 1500 (terr. de Maurs). — *Brevieues*, 1551 (min. Boygues, n<sup>re</sup> à Montsalvy). — *Beurriers*, 1658 (état civ. de Leucamp). — *Baurières*, 1669 (nommée au p<sup>re</sup> de Monaco). — *Barvègues*, 1744 (état civ. de la Capelle-en-Vézic). — *Bourrières*, 1747 (arch. dép. s. C.). — *Beurrières*, 1750 (anc. cad.). — *Bourrières*, 1756 (arch. dép. s. C.). — *Bourrières* (Cassini).

BEVINH, dom. ruiné, c<sup>nc</sup> d'Omps. — *Mas del Bevinh*, 1624 (état civ. de Saint-Mamet).

BEX (LE), vill. détruit, c<sup>nc</sup> d'Alleuze. — *Lo Bes*, 1338 (spiril. Brivat.). — *Besse*, 1494 (terr. de Mallet). — *Betz*; *Beiz*, 1510; — *Ber*, 1511 (terr. de Maurs). — *Les chazeaulx des maisons du villaige del Bès*, 1632 (*id.* de Montchamp).

BEX (LE), dom. ruiné, c<sup>nc</sup> de Badailhae. — *Villaige del Bech*, 1669 (nommée au p<sup>re</sup> de Monaco). — *L'affar del Bex*, 1695 (terr. de la command. de Carlat).

BEX (Ei-), vill., c<sup>nc</sup> du Clauv. — *Mansus dals Betz*, 1365 (arch. dép. s. E.). — *Lou Bès*, 1539 (terr. de Cheylade). — *Eybir* (État-major). — *Eibets*, 1855 (Dict. stat. du Cantal).

BEX (LE), dom. ruiné, c<sup>nc</sup> de Junhae. — *Affar appellé del Bex*, *auparavant del Puech*, et encore *auparavant de la Pendarie*, 1760 (terr. de Saint-Projet).

BEX (LE), écart, c<sup>nc</sup> de Ladinhae.

BEX (LE), écart, c<sup>nc</sup> de Laroquebrou.

BEX (LE), écart, c<sup>nc</sup> de Marcolès. — *Affarium dal Bet*, 1301 (pièces de l'abbé Delmas). — *Boria dal Betz*, 1437 (terr. du prieuré de Marcolès). — *Bez*, 1668 (nommée au p<sup>re</sup> de Monaco). — *Ber* (Cassini).

BEX (LE), mont. à vacherie, c<sup>nc</sup> de Narnhae.

BEX (LE), vill. détruit, c<sup>nc</sup> de Polminhae. — *Lou Bex*, 1583 (arch. dép. s. E.). — *Besse*, 1668 (nommée au p<sup>re</sup> de Monaco).

BEX (LE), vill., c<sup>nc</sup> de Roannes-Saint-Mary. — *Vazia*, 1072 (Gall. christ., t. II, col. 442). — *Lou Beux*, 1623; — *Le Beux*, 1627 (état civ. d'Arpajon). — *Abetz*, 1654 (arch. mun. d'Aurillac, s. CC, p. 8). — *Le Betz*; *Le Bech*, 1668 (nommée au p<sup>re</sup> de Monaco). — *Mas dal Bex de Roana*; *Arex*; *Davex*; *Aretz*, 1692 (terr. de Saint-Geraud). — *Bets*, 1708 (arch. dép. s. G.). — *Le Bex*, 1739 (état civ. de la Capelle-en-Vézic).

BEX (LE), dom. ruiné, c<sup>nc</sup> de Rouziers. — *Affar del Bectz*, 1592 (livre des achats d'Ant. de Naucaze).

BEX (LE), vill., c<sup>nc</sup> de Saint-Cernin. — *Mansus dal Bes*, 1350 (arch. mun. d'Aurillac, s. III, c. 21). — *Lou Vex*, 1631 (état civ. d'Aurillac). — *Lou Betz*, 1636 (lieu de Poul). — *Lou Bex*, 1650 (état civ. de Nancelles). — *Lou Betz*, 1659; — *Lou Bectz*, 1663 (*id.* de Saint-Cernin). — *Villaige Delbez*, 1668 (nommée au p<sup>re</sup> de Monaco). — *Lou Bech*, 1701 (état civ. de Saint-Cernin). — *Lou Beize*, 1730; — *Le Bex*, 1753 (arch. dép. s. C. l. 32).

BEX (LE), ruiss., affl. de la Soulane-Petite ou Veillan, c<sup>ncs</sup> de Saint-Cernin et de Saint-Cirgues-de-Malbert; cours de 5,600 m. — On le nomme aussi *la Garde*.

BEX (LE), écart, c<sup>nc</sup> de Saint-Constant.

BEX (LE), riv., affl. de la Truyère, prend sa source à la montagne d'Aubrac (Lozère), traverse dans le Cantal, les c<sup>ncs</sup> de Saint-Urcize, Saint-Remy-de-Claudesaignes, Anterrieux, Maurines, Méallet, Faveroles et Sarrus; cours de 33,700 m. — *Bivière de Bez*; *Bez*; *Betz*; *Bejtz*; *ruisseau de la Besse*, 1494 (terr. de Mallet). — *In riparia Bessi*, 1506 (arch. dép. s. H.). — *Bès* (État-major).

BEX (LE), m<sup>in</sup> détruit, c<sup>nc</sup> de Sarrus. — *Molin appellé molin du Bez*, assiz sur la rivière du Bez, 1494 (terr. de Mallet).

BEX (LE), vill., c<sup>nc</sup> d'Ytrac. — *Lou Belx*, 1648 (état civ. d'Aurillac). — *Lou Beré*, 1668 (min. Sarruste, n<sup>re</sup> à Laroquebrou). — *Lou Bex*, 1684 (arch. dép. s. C.).

L'église du Bex a été érigée en succursale par ordonn. royale du 31 mars 1844.

BEYLIE (LA), vill., c<sup>nc</sup> de Saint-Constant. — *La Bailha*, 1622 (état civ.). — *La Beylio*, 1638 (*id.* de Nancelles). — *La Failhe*, 1671; — *La Bailie*, 1677; — *Le Baillier*, 1683; — *La Beilie*, 1693 (état civ.). — *La Belhe*, 1748; — *La Belhie*, 1749; — *La Bellie*, 1762 (anc. cad.).

BEYNAC, vill. et chât., c<sup>nc</sup> de Colles. — *Beinac*; *Beynat*, 1535 (terr. de la v<sup>re</sup> de Murat). — *Beynac*;

- Beynant*; *Beyna*, 1654 (*id.* du Sailhans). — *Biguac*, 1666 (insin. de la cour royale de Murat). — *Baynac*, 1668 (*id.* d'Andelat). — *Beynat*, 1697 (terr. de la command. de Celles).
- BEYNAC, mont. à vacherie, c<sup>nc</sup> de Celles. — *Al Lac-Beynat*, 1508 (terr. de la command. de Montchamp).
- BEYNAGES, dom. ruiné, c<sup>nc</sup> d'Ayrens. — *Mansus seu affarium vocatum de Venneige*, 1378 (fond. de la chapell. des Blats).
- BEYNAUET, vill., c<sup>nc</sup> de Freix-Anglards. — *Baynauget*, 1403 (pap. de la fam. de Montal). — *Beinagues*, 1523 (min. Vigery, n<sup>re</sup> à Aurillac). — *Beinegas*, 1617 (état civ. de Naucelles). — *Beinauguet*, 1653 (min. Sorauste, n<sup>re</sup> à Laroquebrou). — *Erbeinagrest*, 1695; — *Veynagues*, 1660; — *Beynagos*, 1661; — *Beynagues*, 1662; — *Beynauget*, 1666 (état civ. de Saint-Cernin). — *Veynauget*, 1666 (*id.* de Jussac). — *Veinauguet*, 1676 (liève conf. des Blats). — *Bainauguet*, 1703 (état civ. de Saint-Cernin). — *Cunauget*, 1730 (arch. dép. s. C, l. 32).
- BEYSSEIROT, mont. à vacherie, c<sup>nc</sup> de Malbo.
- BÉZAUDUN, mont. à vacherie, c<sup>nc</sup> de Gîrgols. — *Montagne de Bézaudun*, 1782 (arch. dép. s. C, l. 6).
- BEZAUDUN, vill., c<sup>nc</sup> de Tournemire. — *Bazoues*? 1663 (état civ. de Saint-Cernin). — *Bezaudun*, 1759 (arch. dép. s. C, l. 6).
- Bezaudun, avant 1789, était régi par le droit cout. et siège d'une justice seign. ressort. à la sénéchaussée d'Auvergne, en appel du bailliage de Salers.
- BEZENCHAT, vill., c<sup>nc</sup> de Sarrus. — *Bezenchat*, 1494 (terr. de Mallet). — *Vezenchat*, 1677 (insin. de la cour royale de Murat). — *Besenchat*; *Beuechat*, 1784 (Chabrol, t. IV). — *Bezenchate* (Cassini). — *Bevenchal*, 1587 (Dict. stat. du Cantal).
- BEZONS (LE BOIS DE), dom. ruiné, c<sup>nc</sup> de Boisset. — *Village de Vezon*; *de Vezanc*; *de Vezam*, 1668; — *Bois de Bezou*, 1669 (nommée au p<sup>re</sup> de Monaco). — *Bois de Bezau*; *Beson*; *Bezou*, 1746; — *Vezons*, 1748 (anc. cad.).
- BEZONS, vill., c<sup>nc</sup> de Saint-Julien-de-Toursac. — *Vezons*; *Bezons*, 1736 (état civ. de Quézac). — *Lou Besan*, 1746; — *Bozon*, 1750 (*id.* de Saint-Étienne-de-Maurs). — *Bezou* (Cassini). — *Bessous* (État-major).
- BEZOUT (LE), écart, c<sup>nc</sup> de Saint-Saturnin.
- BIAGOUROU, bucon, c<sup>nc</sup> de Saint-Paul-de-Salers.
- BIAGURET (LE), m<sup>re</sup>, c<sup>nc</sup> de Lorcières.
- BIASSE (LA), écart et m<sup>re</sup>, c<sup>nc</sup> de Sansac-Voinazès. — *Baaise*, 1857 (Dict. stat. du Cantal).
- BIARDS (LES PLACES DE), mont. à vacherie et taillis, c<sup>nc</sup> de Drignac.
- BIAOUE (LA), f<sup>me</sup> avec manoir, c<sup>nc</sup> de Teissières-les-Bouliès. — *Bials*, 1535; — *Lieude*, 1669 (arch. min. d'Aurillac, s. GG, c. 6). — *Lou Bieu*, 1678; — *Lou Viendé*, 1685 (état civ. de Leucamp). — *Bieude* (Cassini).
- BIAUDE, ruiss., affl. du ruisseau de Maurs, c<sup>nc</sup> de Teissières-les-Bouliès; cours de 4,600 m.
- BIAUX (LES), ham., c<sup>nc</sup> de Bouffiac.
- BIAUX (LES), dom. ruiné, c<sup>nc</sup> de Saint-Mamet-la-Salvetat. — *Tènement des Vygaux*, 1740 (anc. cad.).
- BIAUX (LES), écart, c<sup>nc</sup> de Trizac.
- BICONDE, ham., c<sup>nc</sup> de Saint-Cernin.
- BIESSE (LA), dom. ruiné, c<sup>nc</sup> de Saint-Mamet-la-Salvetat. — *Tènement de la Bieysse*, 1739; — *La Biesse*, 1745 (anc. cad.).
- BIETMAT, dom. ruiné, c<sup>nc</sup> de Sansac-de-Marmiesse. — *Mansus de Bietmat*, 1330 (reconn. de Bertrand d'Albussac à l'hôp. d'Aurillac).
- BIEU (LE SUC DE), mont. à vacherie, c<sup>nc</sup> de Champs.
- BIEYSSE (LE BOS DE), dom. ruiné, c<sup>nc</sup> de la Besse-rette. — *Affar del bos de Bieyses*, 1669 (nommée au p<sup>re</sup> de Monaco).
- BILAL, ham. et m<sup>re</sup>, c<sup>nc</sup> de la Trinitat. — *Moulin de Bical* (État-major).
- BILGEAC, vill., c<sup>nc</sup> de Sourniac. — *Bilghacum*; *Bilgac*, 1473 (terr. de Mauriac). — *Vilgat*, 1505 (comptes au doyen de Mauriac). — *Bilghac*, 1549 (terr. de Miremont). — *Hilgeac*, 1680 (état civ. du Vigeau). — *Bilgeac*, 1680 (terr. de Mauriac). — *Vilgeac*, 1750 (état civ.).
- BILGEAC, ruiss., affl. du ruisseau de Labiou, c<sup>nc</sup> de Sourniac; cours de 600 m.
- BILLÈRE (LE PLY DE), mont. à vacherie, c<sup>nc</sup> de Saint-Saury.
- BILLIÈRES, ruiss., affl. de la Cère, c<sup>nc</sup> de Vic-sur-Cère; cours 1,500 m.
- BILLE (LE SIC DE LA), mont. à burons, c<sup>nc</sup> de Bassignac.
- BILLÈS, vill., c<sup>nc</sup> de Saint-Martin-sous-Vigouroux. — *Billiez* (Cassini). — *Billès*, 1856 (Dict. stat. du Cantal).
- BILLIÈRES, vill., c<sup>nc</sup> de Chastel-Marlhac. — *Bellieyres*; *Billières*; *Bellières*; 1607 (terr. de Trizac). — *Bilhières*, 1631 (état civ. de Mauriac). — *Viliers*, 1664 (insin. du baill. de Salers). — *Bilhière*, 1679 (état civ. de Trizac). — *Billeyre*, 1684 (anc. min. Chalignac, n<sup>re</sup> à Trizac). — *Billeyre*, 1685 (état civ. d'Yles). — *Billeyre*, 1688; — *Bellieyre*, 1736 (*id.* de Chastel-Marlhac). — *Billières*, 1744; —

- Bilgeres*, 1783 (arch. dép. s. C, t. 45). — *Bellier* (Cassini). — *Belière* (État-major).
- BILLIÈRES (LE MOST DE), mont. à burons, c<sup>nc</sup> de Chastel-Marlhac.
- BILLIÈRES, écart, c<sup>nc</sup> de Marcolès. — *Vilières* (Cassini). — *Villières* (État-major).  
Cet écart porte aussi le nom de *la Mort*.
- BILLIÈRES, ruiss., all. de la Rance, c<sup>nc</sup> de Marcolès; cours de 4,200 m. — Il porte aussi le nom de *la Mort*. — *Rivus de Casus*, 1515; — *Rivus de Ruen-Belie*, 1520 (pièces de l'abbé Delmas).
- BILLIÈRES, dom. ruiné, c<sup>nc</sup> de Saint-Simon. — *Bellieyre*; *Bilieyre*; *Vilieyres*; *le mas de Bilieyres*, 1692 (terr. du monast. de Saint-Geraud).
- BILLOUX, vill., c<sup>nc</sup> de Saint-Pierre-du-Poël. — *Biloux* (Cassini).
- BINELH, dom. ruiné, c<sup>nc</sup> d'Escorailles. — *Mansus del Binelh*, 1464 (terr. de Saint-Christophe).
- BINIAL (LE BOIS DE), dom. ruiné, c<sup>nc</sup> de Méallet. — *Affarium de Vinhals*, 1437 (arch. généal. de Sar-tiges).
- BIOZAC, dom. ruiné, c<sup>nc</sup> de Polminhac. — *Affarius vocatus de Biozac*, xv<sup>e</sup> s<sup>c</sup> (arch. mun. d'Aurillac, s. III, col. 21).
- BIOBATELLE (LA), f<sup>mc</sup>, c<sup>nc</sup> de Jumbac. — Elle porte aussi le nom de *la Fontanelle*.
- BIOINE, écart, c<sup>nc</sup> de Teissières-lès-Bouliès.
- BIOURANDI (LA), mont. à burons, c<sup>nc</sup> de Saint-Projet. — *Montaigne de Labevradou*, 1717 (terr. de Beauclair).
- BIOURAU (LES), dom. ruiné, c<sup>nc</sup> de Thiézac. — *Affiar appellé des Biouraux*, 1674 (terr. de Thiézac).
- BIRADE (LA), dom. ruiné, c<sup>nc</sup> d'Aurillac. — *Affarium appellatum de la Bira*, 1270 (archives municipales d'Aurillac, s. GG, p. 20). — *La Birade*, 1738 (*id.* p. 4).
- BIRONDET (LE), ruiss., prend sa source à la Vaysse, c<sup>nc</sup> de Glénat, et, après un cours de 1,900 mètres, forme, par sa réunion avec le ruisseau de la Mauve, le ruisseau du Pontal.
- BIROU (LE), m<sup>ns</sup>, c<sup>nc</sup> de Paulhenc.
- BISADE (LE ROCHER DE LA), dom. ruiné, c<sup>nc</sup> de Saint-Clement. — *Affiar de la Bisade*, 1670 (nommée au p<sup>nc</sup> de Monaco).
- RISE (LA), vill., c<sup>nc</sup> de Saint-Santin-Cantalès.
- BITARELLE (LA), vill., c<sup>nc</sup> de Parlan. — *La Vitarelle*, 1645 (état civ.).
- BITARELLE-DE-PROGIÈS (LA), écart et mont. à vacherie, c<sup>nc</sup> de Saint-Santin-Cantalès. *Las Bitarelles* (lieve de Poul). — *La Bitarelle-de-Progiès*, 1857 (Dict. stat. du Cantal).
- BITARELLE-D'UZOLS (LA), écart et mont. à vacherie, Cantal.
- c<sup>nc</sup> de S'-Santin-Cantalès. — *La Bitarelle-d'Uzeols* (État-major).
- BITOUNESQUE, écart détruit, c<sup>nc</sup> de Prunet.
- BITTINERGUES, m<sup>ns</sup> détruit, c<sup>nc</sup> de Calvinet. — *Molin de Bettinergues ou de Bittinergues, entre Calvnet et la Balmatie*, 1670 (terr. de Calvinet).
- BLADADE (LA), écart et forêt, c<sup>nc</sup> de Sansac-de-Marmiesse. — *La forêt de la Bladade-de-Marmiesse*, 1668 (nommée au p<sup>nc</sup> de Monaco).
- BLADADE (LA), ruiss., all. de la rivière d'Authrie, c<sup>nc</sup> de Sansac-de-Marmiesse; cours de 2,500 m. — Il porte aussi le nom de *Leignac*. — *Ruisseau de la Bladade*, 1739 (anc. cad. d'Ytrac).
- BLAICHIE (LA), dom. ruiné, c<sup>nc</sup> de Saint-Santin-Cantalès. — *Bordaria de la Blaichia*, 1470 (arch. mun. d'Aurillac, s. III, c. 21).
- BLAISE-BLANC, écart, c<sup>nc</sup> de Malbo.
- BLANADET, vill., c<sup>nc</sup> de Vieillevie. — *Bladadet*, 1672 (état civ. de Montsalvy). — *Blanadet*, 1688 (*id.* de Vieillevie). — *Blaradet*, 1724 (lieve de Montsalvy). — *Bladenut*, 1784 (Chadrol, t. IV).
- BLANC (LE), dom. ruiné, c<sup>nc</sup> de Saint-Martin-Cantalès. — *Affarium del Blanc*, 1464 (terr. de Saint-Christophe).
- BLANCHAREL (LE), dom. ruiné, c<sup>nc</sup> de Lavastrie. — *Affiar appellé le Costal de Bancharel*, 1494 (terr. de Mallet).
- BLANCHIE (LA), dom. ruiné, c<sup>nc</sup> de Mauriac. — *Le villaige de la Blanchie*, 1549 (terrier de Miremont).
- BLANCHOU (LE), dom. ruiné, c<sup>nc</sup> de Bouziers. — *Affiar appellé de Blanchou*, 1668 (nommée au p<sup>nc</sup> de Monaco).
- BLANCOI (LE RAS DE), torrent, all. de l'Agnon, c<sup>nc</sup> de Ferrières-Saint-Mary.
- BLANCOU, écart, c<sup>nc</sup> de Joursac.
- BLANCOU, vill., c<sup>nc</sup> de Marcolès. — *Blanguo*, 1509; — *Blanco*, 1515 (pièces de l'abbé Delmas). — *Blanguo*, 1739 (état civ. de la Capelle-en-Vézie). — *Blancou* (Cassini).
- BLANDIGNAC, écart et m<sup>ns</sup>, c<sup>nc</sup> de Mauriac. — *Mansus de Baldincha*, 1381 (lieve de Mauriac). — *Blaudinhac*, 1505 (comptes au doyen de Mauriac). — *Blandignac*, 1639 (rentes dues au doyen de Mauriac).
- BLANET, dom. ruiné, c<sup>nc</sup> de Roannes-Saint-Mary. — *Le villaige de Blancet*, 1692 (terr. de Saint-Geraud).
- BLANINHAC, dom. ruiné, c<sup>nc</sup> de Sartus. — *Vilaige de Blainhac*, 1493 (terr. de Mallet).
- BLANQUEFORT (LE PECU DE), mont. à vacherie, c<sup>nc</sup> de la Bessoutte.

- BLANQUET (LE), ruiss., affl. du ruisseau des Ondes, c<sup>ns</sup> de Pradiers et de Landeyrat; cours de 1,000 m.
- BLANQUETTE (LA), écart, c<sup>nc</sup> de Roussy. — *Blanquet* (Cassini).
- BLANQUIE (LA), vill., c<sup>nc</sup> de Leynhac. — *La Blanquie* (Cassini).
- BLANQUIE (LA), m<sup>in</sup>, c<sup>nc</sup> de Leynhac. — *Le Moulin de la Blanquie*, 1750 (état civ. de Saint-Étienne-de-Maurs).
- BLANQUIE (LA), ham., c<sup>nc</sup> de Saint-Étienne-de-Maurs. — *La Blanquie*, 1601; — *La Blauquie*, 1607; — *La Blaugie*, 1612 (état civ.). — *La Blanquie*, 1694 (terr. de Marcolès).
- BLANQUIE (LA), ham., c<sup>nc</sup> de Saint-Santin-de-Maurs. — *La Blanquie*, 1613 (état civ.).
- BLAT (LE), vill. et chât. détruit, c<sup>nc</sup> de Junhac.
- BLAT (LE), écart, c<sup>nc</sup> de Montsalvy. — *Lou Blat*, 1536 (terr. de Collinhal). — *Lou Blatz*, 1552 (min. Guy de Vaysseyra, n<sup>o</sup> à Montsalvy). — *Lou Blat*, 1705 (état civ.). — *Le Blus*, 1749 (anc. cad. de Junhac).
- BLAT-CLAR (LE), écart, c<sup>nc</sup> de Boisset.
- BLATE (LA), écart, c<sup>nc</sup> de Gergols. — *La Blat* (Cassini).
- BLATE (LA), dom. ruiné, c<sup>nc</sup> de Laroquevieille. — *Affair mansorum de la Blata*, 1531 (min. Vigery, n<sup>o</sup> à Anrillac).
- BLATE (LA), mont. à vacherie, c<sup>nc</sup> de Saint-Paul-de-Salers.
- BLATEL, m<sup>in</sup> inconnue, c<sup>nc</sup> de Thiézac, au vill. de Vaur. — *Maysou appelée de Blatel*, 1671 (nommée au p<sup>o</sup> de Monaco).
- BLATÈRE (LA), dom. ruiné, c<sup>nc</sup> de Chauret. — *La Blateyria; la Blateyra*, 1451 (terr. de Chavaillac).
- BLATES (LES), mont. à burons, c<sup>nc</sup> de Condat-en-Feniens.
- BLATES (LAS), dom. ruiné, c<sup>nc</sup> de Mandailles. — *Affair appelé de las Blattes*, 1692 (terr. de Saint-Geraud).
- BLATIS (LA), dom. ruiné, c<sup>nc</sup> de Saint-Hippolyte. — *Affair appelé de Lablatis*, 1719 (table du terr. d'Apchon de 1512).
- BLATOCNES (LES), ruiss., affl. de la rivière de Mars, c<sup>nc</sup> du Falgoux; cours de 2,700 m.
- BLATS (LES), mont. à burons, c<sup>nc</sup> de Malbo.
- BLATS (LE COMMUNAL DES), mont. à burons, c<sup>nc</sup> de Saint-Jacques-des-Blats.
- BLAT-SOUTRO (LES), ham., c<sup>nc</sup> de Saint-Jacques-des-Blats. — *Les Blatz*, 1612; — *Les Blatz-Soutras*, 1638 (état civ. de Thiézac). — *Les Blats-Bas*, 1674 (terr. de Thiézac).
- BLATTE (LE SIC DE LA), mont. à burons, c<sup>nc</sup> du Claux et du Falgoux.
- BLATTE (LA), écart, c<sup>nc</sup> de Colandres. — *Las Blatos; Blattos*, 1513 (terr. d'Apchon). — *Tènement de la Blatte dans la paroisse de Colandres appartenant au Roy*, 1681 (*id.* des Bros). — *Les Blates*, 1719 (table du terr. d'Apchon).
- BLATTE (LA), m<sup>in</sup>, c<sup>nc</sup> du Falgoux.
- BLATTE (LA), écart, c<sup>nc</sup> d'Omps. — *La Blotte*, 1856 (Dict. stat. du Cantal).
- BLATTE (LA), f<sup>me</sup> et mont. à vacherie, c<sup>nc</sup> de Tourneville. — *La Platte*, 1670 (état civ. de Saint-Martin-de-Valois). — *La Blatte*, 1680; — *La Blate*, 1701; — *Las Blates*, 1759 (arch. dép. s. G. l. 6).
- BLATTES (LES), vill. détruit, c<sup>nc</sup> de Chastel-Marthac.
- BLATTES (AVX), écart, c<sup>nc</sup> de Lavigerie.
- BLATTES (LES), mont. à vacherie, c<sup>nc</sup> de Lavigerie. — *Bois de las Blathes*, 1600 (terr. de Dienné). — *Montaigne de la Blatte*, 1673 (nommée au p<sup>o</sup> de Monaco).
- BLATTES (LES), vill., c<sup>nc</sup> de Riom-ès-Montagnes. — *Lus Blatos*, 1513 (terr. d'Apchon). — *Les Blates*, 1719 (table de ce terr.).
- BLATTES (LES), dom. ruiné, c<sup>nc</sup> de Thiézac. — *Affair del Blattet; del Bluttet*, 1671 (nommée au p<sup>o</sup> de Monaco). — *Moulin et domaine de las Blattes*, 1769 (anc. cad. de Vic-sur-Cère).
- BLATTES (LES), ham., c<sup>nc</sup> de Vic-sur-Cère. — *Lus Blattes*, 1610 (aven. de Jean de Pestels). — *Les Blates* (états de sections).
- BLATTES (LES), mont. à burons, c<sup>nc</sup> de Vic-sur-Cère. — *Montagne de las Blattes*, 1769 (anc. cad.).
- BLATVEISSIÈRE, vill. et mont. à burons, c<sup>nc</sup> de Ségur. — *Mansus de Platabayssa*, 1329 (enq. sur la just. de Vieillespesse). — *Blatnerère*, 1784 (Chabrol. t. IV). — *Blatveissière*, 1857 (Dict. stat. du Cantal).
- BLATVEISSIÈRE, ruiss., affl. de la Santoire, c<sup>nc</sup> de Ségur; cours de 1,200 m.
- BLAU (LE), dom. ruiné, c<sup>nc</sup> de Boisset. — *Affair del Blaux*, 1670 (nommée au p<sup>o</sup> de Monaco).
- BLAU (LA), dom. ruiné, c<sup>nc</sup> de Saint-Flour. — *La Blau*, 1540 (terr. de Villadien).
- BLAUD (LA), dom. ruiné, c<sup>nc</sup> d'Apchon. — *Affair appelé de la Blau*, 1719 (table du terr. d'Apchon de 1512).
- BLAUD (LE), m<sup>in</sup>, c<sup>nc</sup> de Ferrières-Saint-Mary.
- BLAUD, écart et m<sup>in</sup>, c<sup>nc</sup> de Roffiac. — *Molendinum del Beauf*, 1510; — *Lou Blau, siev del Pont*, 1511 (terr. de Maurs). — *La Blau*, 1537 (*id.* de Villadien). — *Le Bleau* (Cassini).

- BLAVADIE (LA), dom. ruiné, c<sup>nc</sup> de Glénat. — *La Blavadia*, 1345 (recom. aux seign. de Montal).
- BLAVADIE (LA), ham., c<sup>nc</sup> du Vigeau. — *La Bludia*; *mansus de la Blavadia*, 1310 (liève du prieuré du Vigeau). — *La Blavadie*, 1505 (arch. mun. de Mauriac). — *La Blavadie*, 1635 (état civ.).
- BLAVAT, f<sup>nc</sup>, c<sup>nc</sup> de Saint-Paul-de-Salers. — *Blabat* (Cassini).
- BLAZY, ham., c<sup>nc</sup> du Trioulou. — *Village de Blazy*, 1746 (état civ.).
- BLAU (LE), dom. ruiné, c<sup>nc</sup> de Villedieu. — *Al Blau*, 1537 (terr. de Villedieu).
- BLAUX, mont. à burons, c<sup>ncs</sup> du Fau et de Saint-Projet. — *Bois et montagne de Blau*, 1717 (terr. de Beauclair). — *V<sup>nc</sup> de Blaux* (État-major).
- BLAUX, ruiss., affl. de l'Aspre, c<sup>nc</sup> du Fau; cours de 5,040 m. — *Rivière de Blau*, 1717 (terr. de Beauclair).
- BLEISE, dom. ruiné, c<sup>nc</sup> de Rezentières. — *Le villaige de Bleise*, 1610 (terr. d'Avenaux).
- BLEYLANT (LE), écart, c<sup>nc</sup> de Bonnac. — *Bleylant*, 1771 (liève du prieuré de Bonnac). — *Bleylac* (Cassini).
- BO, m<sup>in</sup>, c<sup>nc</sup> de Saint-Poney.
- BOAL (LA), f<sup>nc</sup> et chât., c<sup>nc</sup> de Brezons. — *La Boal*, 1701; — *La Boal*, 1702 (état civ.). — *Le Brouels* (Cassini). — *La Boyle*, 1852 (Dict. stat. du Cantal).
- BOAL (LA), dom. ruiné, c<sup>nc</sup> de Mauriac. — *Mansus du la Boal*, 1310 (liève du prieuré du Vigeau). — *La Bual*, 1515 (comptes au doyen de Mauriac).
- BOBES (LES), mont. à burons, c<sup>nc</sup> du Falgoux. — *V<sup>nc</sup> de la Bare* (Cassini). — *La Bobe* (État-major).
- BOBIGIOU (LOU), dom. ruiné, c<sup>nc</sup> de la Capelle-del-Fraisse. — *Villaige del Bobigiou*, 1668 (nommée au p<sup>nc</sup> de Monaco).
- BOBO, m<sup>in</sup>, c<sup>nc</sup> de Massiac. — *Le molin de Bobe*, 1613 (dînes dues au chap. de Saint-André-de-Massiac). — On le nomme aussi *le Moulin-Petit*.
- BOCHE (LE BOIS DE), dom. ruiné, c<sup>nc</sup> de Mauriac. — *Mansus de Vache*, 1473 (terr. de Mauriac).
- BOCHE (LA), dom. ruiné, c<sup>nc</sup> de Talizat. — *Villaige de Boscha*, 1526 (terr. de Vicillespesse).
- BOCHE-CONQUE, dom. ruiné, c<sup>nc</sup> de Boumégoux. — *Boshe-Conque*, 1668; — *Domaine de Boche-Conque*, 1669 (nommée au p<sup>nc</sup> de Monaco).
- BODET (LE SEC DE), mont. à vacherie, c<sup>nc</sup> d'Allanche.
- BOEFS (LE REPASTIL DES), mont. à vacherie, c<sup>nc</sup> de Grandelles.
- BOGÈS, ruiss., affl. de l'Alagnon, c<sup>ncs</sup> de Talizat et de Joursac; cours de 2,000 m.
- BOIS (LE SEC DE), mont. à vacherie, c<sup>nc</sup> de Chastel-Marlhac.
- BOIGUE (LA), dom. ruiné, c<sup>nc</sup> de Rouffiac. — *Affarium du la Boy*, 1332 (pap. de la fam. de Montal). — *La Boyga*, 1350 (arch. mun. d'Aurillac, s. III, c. 21). — *Affar de la Boigue*, 1600 (pap. de la fam. de Montal).
- BOIGUE (LA), dom. ruiné, c<sup>nc</sup> de Siran. — *Mansus de la Beyga*, 1357 (arch. mun. d'Aurillac, s. III, c. 21).
- BOIGUE-HAUTE (LA), dom. ruiné, c<sup>nc</sup> de Rouffiac. — *Affarium de la Boyga Exalta*, 1359 (pap. de la fam. de Montal).
- BOIGUE-HAUTE (LA), dom. ruiné, c<sup>nc</sup> de Saint-Saury. — *Mansus du la Boyga Exalta*, 1357 (arch. mun. d'Aurillac, s. III, c. 21).
- BOIGES (LES), dom. ruiné, c<sup>nc</sup> de Saint-Urville. — *Las Boighas*; *las Boyghus*, 1508; — *Les Boighes*, 1686 (terr. de la Garde-Roussillon).
- BOIRE (LE), dom. ruiné, c<sup>nc</sup> de Lieutadès. — *Le Boyre, tènement auquel entièrement il y avoit moisons, granches et estables*, 1662 (terr. de la Garde-Roussillon).
- BOIS (LE), dom. ruiné, c<sup>nc</sup> d'Anglard-de-Saint-Flour. — *Affar appelé le Boir*, 1494 (terr. de Mallet).
- BOIS (LE), vill., c<sup>nc</sup> de Cassaniouze.
- BOIS (LE MAS DE), dom. ruiné, c<sup>nc</sup> de Chanet. — *Le mas du Bois*, xv<sup>e</sup> s<sup>c</sup> (confins de la terre du Feydit).
- BOIS (LE), ruiss., affl. de la Chalcire, c<sup>nc</sup> de Lorcrières; cours de 4,500 m. — *Le Sal* (État-major).
- BOIS (LE), dom. ruiné, c<sup>nc</sup> de Marmanhac. — *Le villaige del Bos*, 1552 (terr. de Nozières). — *Affar appelé del Bos de la fou*, 1639 (*id.* du prieuré de Teissières-de-Cornet).
- BOIS (LE), écart, c<sup>nc</sup> de Monssages.
- BOIS (LE DOMAINE DU), f<sup>nc</sup>, c<sup>nc</sup> de Neussargues. — *La Meserie*, 1693; — *La Borie du Cheillard*, 1696 (état civ.). — *Domaine du Bois* (Cassini).
- BOIS (LE), buron, c<sup>nc</sup> de Paulhac.
- BOIS (LE), écart, c<sup>nc</sup> de Saïgues.
- BOIS (LE), m<sup>in</sup> détruit, c<sup>nc</sup> de Saint-Flour. — *Molendinum del Bos*, 1459 (arch. mun. de Saint-Flour).
- BOIS-ABRATIAL (LE), mont. à burons et futaie, c<sup>nc</sup> du Falgoux.
- BOIS-BOUQUET (LE), mont. à vacherie, c<sup>nc</sup> d'Alleuze. — *Pastoralis communialis et brughie vocata de Bougasso*, 1510 (terr. de Maurs).
- BOIS-D'AMBORT (LE), écart, c<sup>nc</sup> de Champs.
- BOIS-DE-CHAVAGNAC (LE), vill., c<sup>nc</sup> de Saint-Amandin.
- BOIS-DE-FLORY (LE), écart, c<sup>nc</sup> de Junhac.



- BOIS-DE-FRANSCÈCHE (LE), ham., c<sup>nc</sup> de Champs.
- BOIS-DE-GALTIER (LE), écart, c<sup>nc</sup> de Champs.
- BOIS-DE-GARRY (LE), écart, c<sup>nc</sup> de Maurs. — *Bois de Garrig*, 1748 (anc. cad.).
- BOIS-DE-GIMET (LE), ruiss., affl. de la Rhue, c<sup>nc</sup> de Marchastel; cours de 2,000 m.
- BOIS-DE-LA-BOMBE (LE), écart, c<sup>nc</sup> de Maurs.
- BOIS-DE-LA-CURE (LE), di<sup>in</sup> détruit, c<sup>nc</sup> de Valjouze.
- BOIS-DE-LARGUE (LE), écart, c<sup>nc</sup> de Boisset.
- BOIS-DE-LA-ROCHE (LE), chantiers, c<sup>nc</sup> de Valette.
- BOIS-DE-LAVAU (LE), f<sup>me</sup>, c<sup>nc</sup> de Madic.
- BOIS-DE-LEMPRE, vill., c<sup>nc</sup> de Champagnac.
- BOIS-DE-LOUIS (LE), écart, c<sup>nc</sup> de Maurs.
- BOIS-DE-QUEUILLE (LE), écart, c<sup>nc</sup> de Champs. — *Bois de Queuille* (Cassini).
- BOIS-D'ESCOBAILLES (LE), lieu détruit, c<sup>nc</sup> de Bragoeac. — (Cassini).
- BOIS-DE-VADRE (LE), écart, c<sup>nc</sup> de Maurs.
- BOIS-DU-GUET (LE), écart, c<sup>nc</sup> de Junhac.
- BOIS-DE-SOC (LE), scierie, c<sup>nc</sup> de Lanobre. — Elle porte aussi le nom de *Galoche*.
- BOIS-GRAND (LE), dom. ruiné, c<sup>nc</sup> d'Arpajou. — *Mansus de Grand-Bos*, 1522 (min. de Vigery).
- BOIS-GRAND (LE), écart, c<sup>nc</sup> de Carlat. — *Bois del Fau ou del Bois-Grand*, 1695 (terr. de la command. de Carlat). — *Le Bois* (Cassini).
- BOIS-GRAND (LE), ham., c<sup>nc</sup> de Marcenat.
- BOIS-GRAND (LE), mont. à vacherie, c<sup>nc</sup> de Montboudif. — *Boix appelé le Boix-Grand; le Bos-Grand*, 1654 (terr. de Feniers). — *Le Bois-Grand*, xvii<sup>e</sup> s<sup>c</sup> (*ibid.*).
- BOIS-GRAND (LE), ruiss., affl. de la rivière d'Ande, c<sup>nc</sup> de Saint-Flour; cours de 750 m.
- BOIS-LEVAT (LE), ancien camp, c<sup>nc</sup> de Chastel-Marillac.
- BOIS-MAJAU (LE), écart, c<sup>nc</sup> de Boisset. — *Le Bois-Mazal*, 1668 (nommée au p<sup>re</sup> de Monaco).
- BOIS-MIGIER (LE), dom. ruiné, c<sup>nc</sup> de Vic-sur-Cère. — *Affar del Bos Mégié*, 1584 (terr. de Polminhac).
- BOIS-PETIT (LE), ruiss., affl. de l'Arcueil, c<sup>nc</sup> de Rezenières; cours de 4,000 m.
- BOIS-PETIT (LE), mont. à vacherie, c<sup>nc</sup> de Saint-Martin-Cantalès.
- BOISSADEL, vill., c<sup>nc</sup> de Boisset. — *Boyssadel*, 1623; — *Boysadel*, 1639 (état civ. de Saint-Mamet). — *Boissadel*, 1668 (nommée au p<sup>re</sup> de Monaco). — *Bos del Boyssadel*, 1746 (anc. cad.). — *Boissadel* (Cassini).
- BOISSADEL, dom. ruiné, c<sup>nc</sup> de Cayrols. — *Le Bourviage delz Boyssadelz*, 1577; — *L'affar delz Boyssadelz*, 1578 (livre des achats d'Ant. de Nauvaze).
- BOISSADEL, ham. et m<sup>in</sup>, c<sup>nc</sup> de Maurs.
- BOIS-SARRA (LE), dom. ruiné, c<sup>nc</sup> de Villedieu. — *Bois de la Buge-Sarrade*, 1618 (terr. de Sérriers).
- BOISSE (LA), ham., c<sup>nc</sup> de Cayrols. — *L'affar de la Faycha*, 1449 (arch. dép. s. H.). — *Laboyssse*, 1646 (état civ. de Parlan). — *La Boyssse; la Boisse*, 1668 (nommée au p<sup>re</sup> de Monaco).
- BOISSE, vill., c<sup>nc</sup> de Salins. — *Boisse*, 1633 (état civ. du Vigean). — *Boucir*, 1784 (Chabrol, t. IV). — *Bouisse* (État-major).
- BOISSE (LA), dom. ruiné et mont. à vacherie, c<sup>nc</sup> de Sansac-Vemazès. — *Affar nommé de la Basse*, 1545 (min. Destaing, n<sup>re</sup> à Marcolès). — *Boissa* (État-major).
- BOISSELI, mont. à vacherie, c<sup>nc</sup> de Condat-en-Feniers.
- BOISSERIE (LA), dom. ruiné, c<sup>nc</sup> de Saint-Santin-de-Maurs. — *Le tènement de la Boisserie*, 1749 (anc. cad.).
- BOISSÉS (LES), dom. ruiné, c<sup>nc</sup> de Jussac. — *Mansus de Boyssas*, 1521 (min. Vigery, n<sup>re</sup>).
- BOISSET, c<sup>nc</sup> de Maurs. — *Boyssetum*, xiv<sup>e</sup> s<sup>c</sup> (pouillé de Saint-Flour). — *Boysset*, 1449 (enq. sur les droits du seign. de Montal). — *Boussset*, 1636 (état civ. de Saint-Étienne-de-Maurs). — *Bouysset*, 1644; — *Boysset*, 1646 (*id.* de Parlan). — *Paroisse de Boysses*, 1668 (nommée au p<sup>re</sup> de Monaco).
- Boisset, avant 1789, était de la Haute-Auvergne, du dioc. de Saint-Flour, de l'élect. et de la subdel. d'Aurillac. Régi par le droit écrit, il était le siège d'une prév. royale ressort. en appel au bailliage de Vic. — Son église, dédiée à saint Martin, était une cure à la nomination de l'évêque. Elle a été érigée en succursale par décret du 28 août 1808.
- BOISSET, ham., c<sup>nc</sup> de Maurs. — *Boyscet*, 1626 (état civ.). — *Boisset-lou-Couqui* (nom patois).
- BOISSIÈRES, vill., c<sup>nc</sup> de Chaudesaigues. — *Buissières*, 1784 (Chabrol, t. IV). — *Boissières* (Cassini).
- BOISSIÈRES, vill., c<sup>nc</sup> de Jaleyrac. — *Villa Boyseiras*, vi<sup>e</sup> s<sup>c</sup> (charte dite de *Cloris*). — *Boyserias*, 1310 (liève du prieur du Vigean). — *Boissieras; Boisseiras*, 1473; — *Boisseyras; Boysesyras*, 1475 (terr. de Mauriac). — *Boysseyres*, 1549 (*id.* de Miremont). — *Bouyssières*, 1670; — *Bouyssiaries; Bouyssières*, 1673 (état civ. du Vigean). — *Boissières; Boyssières*, 1680 (terr. de Mauriac).
- BOISSIÈRES, ham. et chap. détruite, c<sup>nc</sup> de Teissières-de-Cornet. — *Boissières*, 1680 (arch. dép. s. G., l. 20).
- BOISSINES-BASSES ET HAUTES (LES), vill., c<sup>nc</sup> de Saint-Jacques-ites-Blats. — *Boissines*, 1604; — *Boys-*

- sines*, 1609; — *Les Bouissines*, 1621 (état civ. de Thiézac). — *Las Boissinos* (Cassini).
- BOISSOLLE (LA), ham., c<sup>nc</sup> de Rouziers. — *Bugolbes*, 1645 (état civ. de Parlan). — *Boussole*; *la Boussole*, 1668; — *La Youyssole*; *la Voissolle*; *la Voissalle*; *la Bouyssole*, 1670 (nommée au p<sup>nc</sup> de Monaco). — *Boissol* (État-major). — *La Boisse*, 1857 (Dict. stat. du Cantal).
- BOISSONNELLES (LES), mont. à vacherie, c<sup>nc</sup> de Colandres. — *Bossanelles*, 1506 (homm. à l'évêque de Clermont). — *Bossanelles*, 1518 (terr. d'Apchon). — *Boussanelles*, 1607 (*id.* de Trizac). — *La Boissune*, 1629 (*id.* du prieuré de Ségur). — *La Broussonnette* (Cassini).
- BOISSONNELLES, dom. ruiné, c<sup>nc</sup> de Mauriac. — *Affarium de Boissenillas*, 1475 (terr. de Mauriac). — *Boissonelles*, 1505; — *Boyssonelles*, 1515 (comptes au doyen de Mauriac). — *Boisoueles*, 1680 (terr. de Mauriac).
- BOISSONNIE (LA), chât. et vill. détruits, c<sup>nc</sup> de Vic-sur-Cère. — *La Boissonnie*; *la Boissoune*, 1634 (pièces du cab. Lacassagne). — *La Boissonnie*, 1668; — *La Boissonie*, 1669 (nommée au p<sup>nc</sup> de Monaco). — *Boissonis*, 1769 (anc. cad.).
- BOISSONNADE (LA), dom. ruiné, c<sup>nc</sup> de Chaliers. — *Bage de la Boissonnade*, 1630 (terr. de Montchamp).
- BOISSONNADE (LA), mont. à vacherie, c<sup>nc</sup> de Rolliac. — *Pasturalis de la Boyssonada*, 1510 (terr. de Mours).
- BOISSONNADE (LA), ruiss., affl. de la Cère, c<sup>nc</sup> de Saint-Jacques-des-Blats; cours de 1,500 m. — On le nomme aussi *les Grouffaldes*.
- BOISSONNIE (LA), dom. ruiné, c<sup>nc</sup> de Niendan. — *Affarium de la Boyssonie*, 1332 (pap. de la fam. de Montal).
- BOISSONNIE (LA), dom. ruiné, c<sup>nc</sup> de Saint-Santin-Cantalès). — *Affarium de la Boyssonie*, 1443 (pap. de la fam. de Montal).
- BOISSONNIÈRE (LA), vill., c<sup>nc</sup> de Chavagnac. — *La Boissonneyre*, 1498 (reconn. au roi par les consuls d'Albepierre). — *La Boissonneyre*; *la Boissonneyre*, 1535 (terr. de la v<sup>te</sup> de Murat). — *La Boissonnayre*, 1552 (*id.* de Farges). — *La Boissonneyra*, 1591 (*id.* de Bressanges). — *La Boissonnière*, 1671 (état civ. de Marmanhac). — *La Boissonnaire*, 1672 (insin. de la cour royale de Murat). — *La Boussouaeyre*, 1673 (état civ. de Chastel-sur-Murat). — *La Boussouayre*, 1682; — *La Boussounière*, 1689 (terr. de la châtell. des Bros).
- BOISSONNIÈRE (LA), dom. ruiné et mont. à vacherie, c<sup>nc</sup> de Chavagnac. — *Affar de la Boissoneyre*, 1535 (terr. de la v<sup>te</sup> de Murat). — *Affar sire paghezze de la Boissonneyre*, 1580 (liève conf. de la v<sup>te</sup> de Murat). — *La Boissonneyre*, 1598 (reconn. au roi par les cons. d'Albepierre).
- BOISSOU (LE), séchoir à châtaignes, c<sup>nc</sup> de Mours. — 1761 (état civ.).
- BOISSOU (LE), hief, c<sup>nc</sup> de Saint-Simon. — 1747 (inv. des arch. de l'hôp. d'Aurillac).
- BOISSOU (LE), ham., c<sup>nc</sup> de Sansac-Veinazès.
- BOISSOU (LE), lieu détruit, c<sup>nc</sup> d'Ydes. — (Cassini.)
- BOIS-SOUTRO (LE), écart, c<sup>nc</sup> de Champs.
- BOISSY, m<sup>in</sup> détruit, c<sup>nc</sup> de la Chapelle-d'Agnon. — *Molin Boisse*, 1535 (terr. de la v<sup>te</sup> de Murat). — *Molin à blé appelé le molin Boissy*, 1683 (*id.* des Bros).
- BOISTIBARRE, dom. ruiné, c<sup>nc</sup> de Marcolès. — *Affaria de la Boysebarla*, 1454; — *Affaria de la Boystibarba*, 1478 (pièces de l'abbé Delmas).
- BOIS-VERT (LE), dom. ruiné, c<sup>nc</sup> de Boisset. — *Affar de Bois-vert*, 1668 (nommée au p<sup>nc</sup> de Monaco).
- BOIS-VERT (LE), écart, c<sup>nc</sup> de Ladihac.
- BOIS-VIEIL (LE), écart, c<sup>nc</sup> du Falgoux. — *Lo Bosviel*, 1729 (état civ.). — *Le Bosviel* (Cassini). — *Besse vieille*, 1855 (Dict. stat. du Cantal).
- BOIS-VIEIL, ham., c<sup>nc</sup> de Roannes-Saint-Mary.
- BOIS-VIEUX (LE), mont. à vacherie et futaie, c<sup>nc</sup> de Saint-Urcize.
- BOITAL (LE), petit ruiss., affl. de l'Agnon, ville de Murat. — *Ruisseau del Boytal*, 1518; — *Rif del Poytal*, 1536; — *Ruisseau de Bidouine*, autrement *le Boital*, 1668 (terr. de la v<sup>te</sup> de Murat). — *Ruisseau de Tidoue*, 1675 (*id.* de Farges). — *Le ruisseau de Bidouye*, 1680 (*id.* de la ville de Murat). — *Le rif del Boytal*, xvii<sup>e</sup> s<sup>c</sup> (*id.* d'Antéroche).
- BOLDAC, écart, c<sup>nc</sup> de Brezons.
- BOLUZAT, dom. ruiné, c<sup>nc</sup> de la Capelle-en-Vézie. — *Mansus de Boluzac*, 1339 (reconn. à Guill. de Podio). — *Boulousac*, 1670 (nommée au p<sup>nc</sup> de Monaco). — *Domaine de Voluzat*, 1772 (arch. dép. s. G, l. 49).
- BOLZAC, vill., c<sup>nc</sup> de Talizat. — *Bouzat*, 1610 (terr. d'Avenaux). — *Bohat*, 1635 (nomm. par G<sup>lie</sup> de Foix). — *Volzac*, 1636 (terr. de la baronn. des Ternes). — *Bauzac*, 1671 (état civ. de Bonnac). — *Bolza*, 1702; — *Bolzac*, 1771 (liève de Mardogne).
- BOMAY (LE), écart détruit, c<sup>nc</sup> d'Aurillac. — *Villaigr du Bomay*, 1608 (état civ.).
- BOMBAL, m<sup>in</sup>, c<sup>nc</sup> de Prunet.
- BOMBARRE, vill., c<sup>nc</sup> de Saint-Vincent.
- BOMBE (LA), dom. ruiné, c<sup>nc</sup> de Cassaniouze. — *Affar de la Bombe*, sire del Mas, 1760 (terr. de Saint-Projet).

- BOMBOS**, vill., c<sup>nc</sup> de Montboudif. — *Mansi de Bombos*, 1310 (Hist. de l'abb. de Feniers). — *Bombe*, xvi<sup>e</sup> s<sup>e</sup> (liève du q<sup>r</sup> de Marvaud). — *Bom-Bos; Boubos*, 1634 (terr. de Feniers). — *Mombois*, 1673; — *Mombos*, 1678 (état civ. de Condat). — *Combos*, 1720 (liève de Feniers). — *Bonbos*, 1725 (liève des q<sup>rs</sup> de Condat et d'Artense).
- BONPART**, m<sup>in</sup>, c<sup>nc</sup> de Rageade.
- BOX (LE PUECH-LE-)**, mont. à vacherie, c<sup>nc</sup> de Lieutadès.
- BONAL (LE MAZUC DE)**, mont. à vacherie, c<sup>nc</sup> de Malbo.
- BONARME**, vill., c<sup>nc</sup> de Molèdes. — *Bonnarme*, 1561 (liève de Feniers). — *Bouarme*, 1568 (arch. dép. s. B.). — *Bonarme* (Cassini).
- BONAS (LA)**, vill. détruit, c<sup>nc</sup> de Saint-Martin-Valmeroux. — 1784 (Chabrol, t. IV).
- BONDES (LES)**, ham., c<sup>nc</sup> de Riom-ès-Montagnes. — *Mansus de Bombos; Boubaux*, 1512 (terr. d'Apchon). — *Les Bondes*, 1777 (liève d'Apchon).
- BONELRIE (LA)**, dom. ruiné, c<sup>nc</sup> d'Aurillac. — *Mansus de la Bonelria*, 1327 (pap. de la fam. de Montal).
- BONESQUE**, écart, c<sup>nc</sup> de la Peyrugue.
- BONEVIDE**, dom. ruiné, c<sup>nc</sup> de Lieutadès. — *Affar de Bonaride*, 1508; — *Terroir de Couaride*, 1662; — *Bonevide*, 1686 (terr. de la Garde-Roussillon). — *Bonevido* (états de sections).
- BONIS**, vill., c<sup>nc</sup> de Montmiral. — *Bony*, 1682; — *Bouis*, 1706; — *Bouij*, 1728 (arch. dép. s. G, l. 3). — *Bouis* (État-major).
- BONJOU**, écart, c<sup>nc</sup> du Fan. — *Boigjou*, 1737 (état civ. de Fontanges).
- BONNAC**, c<sup>nc</sup> de Massiac. — *Abulnacus*, 944; — *Abulnacum*, 999 (mon. pont. Arv.). — *Bonnat*, xiv<sup>e</sup> s<sup>e</sup> (reg. de Guill. Trascof, n<sup>o</sup> 152). — *Bonnacum*, xv<sup>e</sup> s<sup>e</sup> (pouillé de Saint-Flour). — *Bouat*, 1439 (pièces de la cure de Massiac). — *Bonnac*, 1610 (terr. d'Avenaux). — *Bonnat*, 1690 (*id.* de Bégoules).
- Bonnac, avant 1789, était de la Basse-Auvergne, du dioc. de Saint-Flour, de l'élect. de Brioude et de la subdél. de Lempdes. Régi par le droit écrit, il était le siège de la justice du prieuré de Bonnac et ressort. à la sénéch. d'Auvergne, en appel de la prév. de Brioude.
- Son église, dédiée à Saint-Maurice, était un prieuré de l'ordre de Cluny, qui fut donné, en 944, au monast. de Sauxillanges, par Étienne II, évêque de Clermont. — Elle a été érigée en succursale par décret du 28 août 1808.
- BONNAC (LE MOULIN DU COUDERC DE)**, m<sup>in</sup> détruit, c<sup>nc</sup> de Bonnar.
- BONNAL**, vill., c<sup>nc</sup> de Rouffiac. — *Bonal*, 1275 (test.
- de Bertrand de Montal). — *Brual*, 1648 (min. Sarrauste, n<sup>o</sup> à Laroquebrou). — *Boumal*, 1774; — *Boumal*, 1782 (arch. dép. s. C, l. 51).
- BONNASSAC**, f<sup>nc</sup> avec manoir, c<sup>nc</sup> de Leucamp.
- BONNAVES**, vill. et chât. ruiné, c<sup>nc</sup> de Saint-Projet. — *Bouaves*, 1680 (état civ.). — *Bonauls*, 1684 (min. Gros, n<sup>o</sup> à Saint-Martin-Valmeroux). — *Bonnaaves*, 1783 (arch. dép. s. C, l. 44). — *Éubonnaaves*, 1857 (Dict. stat. du Cantal).
- BONNEFONS**, vill., c<sup>nc</sup> d'Ayrens. — *Bonnaiffons*, 1443 (reconn. au seign. de Montal). — *Bouasfons*, 1623; — *Bounefons*, 1670; — *Banneffons*, 1671; — *Boune Fons*, 1676; — *Bonnesfons*, 1679; — *Bouneffons*, 1683 (état civ.).
- BONNEFOSS**, mont. à burons, c<sup>nc</sup> de Colandres. — *Decimæ de Bono fonte*, 1227 (homm. à l'évêque de Clermont). — *Montaigne de Bonnafont; de Bounefont; de Bonefont*, 1506 (terr. de Riom). — l<sup>re</sup> c<sup>nc</sup> de *Bouneffons* (Cassini).
- BONNEFONT**, dom. ruiné, c<sup>nc</sup> de Menet. — *Mansus de Bounefont*, 1441 (terr. de Saignes).
- BONNEFOSSE**, chât. détruit, c<sup>nc</sup> de Montvert.
- BONNEFOUCIE (LA)**, vill., c<sup>nc</sup> de Montvert. — *La Boune Fousie*, 1706 (état civ.). — *La Boune-Foucie* (Cassini). — *La Bounefoucie* (État-major). — *La Bounefosse*, 1856 (Dict. stat. du Cantal).
- BONNEFUYOIX**, vill., c<sup>nc</sup> de Boisset. — *Mansus de Bonis-Domibus*, 1462 (pièces de l'abbé Delmas). — *Bonnesmaisons*, 1657 (état civ. de Cayrols). — *Bonnesmajoultz*, 1662 (état civ. de Saint-Mamet). — *Bonnesmazous*, 1662; — *Bonnesmayous*, 1664 (arch. mun. d'Aurillac, s. GG, c. 7). — *Bouneamajous; Bouneamajous; Bonnamajous*, 1668 (nommée au p<sup>o</sup> de Monaco). — *Bouneamajou; Bouneamajou; Bonnemajou*, 1746 (anc. cad.). — *Bouneamajour* (Cassini).
- BONNEVOZIERE**, dom. ruiné, c<sup>nc</sup> d'Apchon. — *Affarinu de Bounevozeyras*, 1518 (terr. d'Apchon). — *Bounevozière*, 1719 (table de ce terr.).
- BONNEVIT**, vill., c<sup>nc</sup> de Condat-en-Feniers. — *Mansus de Boune-Nuyt; graugiu de Bou-Nocte*, 1278; — *Bouneuyt; Bonnuuyt*, 1320 (Hist. de l'abb. de Feniers). — *Bouneueuf*, 1550 (terr. du q<sup>r</sup> de Marvaud). — *Bouneueuf*, 1561 (liève de Feniers). — *Bouneueul*, 1578 (terr. de Soubrevèze). — *Bouneueult*, xvi<sup>e</sup> s<sup>e</sup> (liève conf. de Feniers). — *Bouneueute; Bouneueuf*, 1650 (terr. de Feniers). — *Bouneueuld*, 1658 (liève du q<sup>r</sup> de Marvaud). — *Bouneueul*, 1672; — *Bouneueuet; Bouneueul*, 1777 (état civ. de Condat).
- BONNE-PRADE (LA)**, dom. ruiné, c<sup>nc</sup> de Laveissière. — *Affar de Bouaprada*, xv<sup>e</sup> s<sup>e</sup> (terr. de Chambeuil).

BONNESTRADÉ, vill., c<sup>de</sup> d'Oradour. — *Bonestrade*, 1645 (arch. dép. s. G.). — *Bonnestrades* (Cassini). — *Bonnestrade* (État-major).

BONNET, écart, c<sup>de</sup> de Montvert.

BONNET (LA), vill., c<sup>de</sup> de Riom-ès-Montagnes. — *La bonnet*, 1689 (état civ. de Chastel-Marbac). — *La Bonet*, 1744 (arch. dép. s. E.).

BONNET (LE), dom. ruiné, c<sup>de</sup> de Saint-Étienne-de-Carlat. — *Le villaige de Bonnet*, 1671 (nommée au p<sup>de</sup> de Monaco).

BONNET, vill., c<sup>de</sup> de Trioulou. — *Bonnet*, 1746 (état civ.).

BONNET-DEL-POINT (LE), dom. ruiné, c<sup>de</sup> de Saint-Simon. — *Yfar de Bonnet-Dalpon*, 1692 (terr. de Saint-Geraud).

BONNÉTIE (LA), vill., c<sup>de</sup> de Champs. — *La Boneytie*, 1614; — *La Boneythie*, 1615; — *La Boueytie*, 1616; — *La Bonneytie*, 1619; — *La Boueytie*, 1653; — *La Bonnestye*, 1672 (état civ.).

BONNÉTIE (LA), vill., c<sup>de</sup> de Pailherols. — *La Bonnetia*, 1600; — *La Bonnetie*, 1639 (état civ. de Vic). — *La Bonnetie*, 1668; — *La Bonnetie*, 1670; — *La Boueytie*, 1671 (nommée au p<sup>de</sup> de Monaco). — *La Bouyette*, 1692 (état civ. de Baulhac). — *La Bonnie*, 1701 (*id.* de Saint-Clément). — *La Bonnetie* (Cassini).

BONNÉTIE (LA), ruiss., affl. de la rivière de Pleaux, coule aux finages des c<sup>des</sup> de Pailherols, la Capelle-Barrez et Raulhac; cours de 6,000 m.

BONNETS (LES), ham., c<sup>de</sup> de Paulhenc.

BONNETS (LES), écart, c<sup>de</sup> de Saint-Martin-sous-Vigouroux. — *Les Bonnets* (Cassini). — *Esbonnets*, 1886 (états de recens.).

BONNEUR (LA), mont. inconnue, c<sup>de</sup> de Laveissière. — *Montaigne appelée de la Bonneur*, xv<sup>e</sup> s<sup>e</sup> (terr. de Chambenil).

BONNEVAL, dom. ruiné et mont. à vacherie, c<sup>de</sup> de Saint-Urcize. — *La borie de Bonneval* (Cassini).

BONNEVIDE, écart, c<sup>de</sup> de la Trinitat. — *Bonnevide* (Cassini).

BONNEVIE, c<sup>de</sup> de Murat, chât. féodal rasé en 1634 par ordre de Louis XIII.

BONOR (LE), mont. à vacherie, c<sup>de</sup> de Malbo.

BONS (LES), dom. ruiné et mont. à vacherie, c<sup>de</sup> de Marchastel. — *Tènement appelé des Banetz*, 1578 (terr. de Soubrevèze).

BONTAT (LA), mont. à vacherie, c<sup>de</sup> de Girgols. — *L<sup>ie</sup> de la Bontat* (État-major).

BONTAT (LA), vill. et chât., c<sup>de</sup> de Saint-Ilvide. — *La Bonna*, 1403 (échange avec J. de Montal). — *La Bontat*, 1434 (arch. mun. d'Aurillac, s. III, c. 21). — *La Bontat*, 1669 (nommée au p<sup>de</sup> de Monaco).

— *Laboutat*, 1787 (arch. dép. s. G, l. 50). — *La Pouta* (Cassini).

L'église de la Bontat a été érigée en succursale par ordonn. du 3 septembre 1850.

BON-VENT (LE), dom. ruiné, c<sup>de</sup> de la Ségalassière. — *Lou Véou-Béou*, 1616 (état civ. de Glénat).

BOPALTIE (LA), dom. ruiné, c<sup>de</sup> de Glénat. — *Affarium de la Bopaltia*, 1344 (arch. mun. d'Aurillac, s. III, c. 21).

BORBOLEGGUES, dom. et m<sup>ns</sup> ruinés, c<sup>de</sup> de Siran. — *Affarium de Borboleggias*, 1346 (arch. dép. s. G.). — *Borboleggas*, 1350 (terr. de l'Ostal de la Tremolloyra). — *Borboleggas*, 1437; — *Borboleggas*, 1444 (reconn. au seign. de Montal). — *Borboleggas*, 1449 (enq. sur les droits du seign. de Montal). — *Borboleggas*; *Borboleggas*, 1505; — *Bourboleggas*, 1600 (pap. de la fam. de Montal).

BORDE (LA), f<sup>me</sup>, c<sup>de</sup> de Faverolles.

BORDE (LA), f<sup>me</sup> et m<sup>ns</sup>, c<sup>de</sup> de Jabrun. — *La Boule ou la Borie*, 1784 (Chabrol, t. IV). — *La Borde* (Cassini).

BORDE (LE PUY DE LA), écart et mont. à vacherie, c<sup>de</sup> d'Omps. — *Puy de la Borde* (État-major). — *Le puech de Bordes*, 1856 (Dict. stat. du Cantal).

BORDE (LA), vill., c<sup>de</sup> d'Oradour.

BORDE (LA), dom. ruiné, c<sup>de</sup> de Saint-Santin-Cantalès. — *Mausus de Bordes*, 1345 (arch. dép. s. E.).

BORDERIE (LA), dom. ruiné, c<sup>de</sup> d'Auzers. — *Affarium de la Bordaria*, 1479 (nommée au seign. de Charlus).

BORDERIE (LE PUECH DE LA), dom. ruiné et mont., c<sup>de</sup> de Roumégoux. — *Mausus de las Bordarias*, 1350 (arch. mun. d'Aurillac, s. III, c. 21). — *Les Bordarias de Roumégoux*, 1669 (nommée au p<sup>de</sup> de Monaco).

BORDERIE (LA), vill., c<sup>de</sup> de Saint-Martin-Cantalès. — *Mausus de la Bordaria*, 1463; — *La Bordarie*, 1567 (terr. de Saint-Christophe). — *La Borge*, 1597 (min. Lascombes, n<sup>o</sup> à Saint-Ilvide). — *La Bourderie*, 1659 (insin. du bailliage de Salers). — *La Bouerie*, 1688; — *La Borderie*, 1690 (état civ. de Loupiac). — *La Boudie* (Cassini). — *La Bulgarie*, 1856 (Dict. stat. du Cantal).

BORDERIE (LA), dom. ruiné, c<sup>de</sup> de Siran. — *Bordaria vocata la Bordaria de Siran*, 1324 (arch. mun. d'Aurillac, s. III, c. 21). — *Mausus de la Bordaria*, 1437 (reconn. au seign. de Montal).

BORDES (LES), dom. ruiné, c<sup>de</sup> de Celles. — *Bughe appelée du Pic-des-Bordes*, 1581 (terr. de la command. de Celles).

BORDES (LES), vill., c<sup>de</sup> de Freix-Anglards. — *Las*

- Bordas*, 1403 (pap. de la fam. de Montal). — *Les Bordes*, 1663 (état civ. de Saint-Cernin).
- BORDES (LAS), écart, c<sup>nc</sup> de Ladinhaç.
- BORDES (LAS), f<sup>mc</sup>, c<sup>nc</sup> de Bouffiac. — *Domaine de las Borde*, 1782 (arch. dép. s. C, l. 51). — *Lasborde* (Cassini).
- BORDES (LAS), dom. ruiné, c<sup>nc</sup> de Bouziers. — *Le villaige de las Bordes*, 1624 (état civ. de Saint-Clément).
- BORDES (LAS), vill., c<sup>nc</sup> de Siran. — *Las Bordas*, 1265 (reconn. au seign. de Montal). — *Las Bordes*, 1617 (état civ.).
- BORDES (LAS), ruiss., affl. de la Cère, c<sup>nc</sup> de Siran; cours de 2,500 m.
- BORDES (LAS), vill., c<sup>nc</sup> du Vigean. — *La Borde*, 1695 (état civ. d'Ally). — *Les Bordes*, 1784 (Chabrol, t. IV). — *Lasbordès* (états de sections).
- BORDES (LAS), m<sup>in</sup> détruit, c<sup>nc</sup> du Vigean.
- BORDES (LES), vill. et m<sup>in</sup>, c<sup>nc</sup> de Vitrac. — *Las Bordes*, 1668 (nommée au p<sup>ce</sup> de Monaco).
- BORDIGATS, m<sup>in</sup> détruit, c<sup>nc</sup> de Tourniac. — *Molendinum Bordigatz*, 1503 (terr. de Cassac).
- BOREL (LE), dom. ruiné, c<sup>nc</sup> de Bouffiac. — *Tenementum de Bouval*, 1332; — *Affarium del Bouval*, 1350; — *Affar de Borel*, 1600 (pap. de la fam. de Montal).
- BORIE (LA), vill., c<sup>nc</sup> d'Andelat. — *La Boria*, 1531; — *La Borya*, 1575; — *La Boria*, 1583 (arch. dép. s. G). — *La Borye*, 1583 (liève de la v<sup>te</sup> de Murat). — *La Borie*, 1669 (insin. de la cour royale de Murat). — *Bashorie* (Chabrol, t. V).
- BORIE (LA), écart, c<sup>nc</sup> d'Anterrieux.
- BORIE (LA), dom. ruiné, c<sup>nc</sup> d'Arches. — *Boria de la Boiria*, 1475; — *Domaine de la Boria*, 1680 (terr. de Mauriac).
- BORIE (LA), dom. ruiné, c<sup>nc</sup> d'Arpajou. — *Affar de Laborie*, 1741 (anc. cad.).
- BORIE (LA), écart, c<sup>nc</sup> de la Besserette.
- BORIE (LA), écart et m<sup>in</sup>, c<sup>nc</sup> de Bonnac. — *Laborio* (État-major).
- BORIE (LE PETIT MOULIN DE), m<sup>in</sup> détruit, c<sup>nc</sup> de Bonnac.
- BORIE (LA), dom. ruiné, c<sup>nc</sup> de Bredon. — *Laborio*, xv<sup>e</sup> s<sup>c</sup> (arch. dép. s. G). — *La Borye*, 1661 (terr. de Loubesargues). — *La Borie*, paroisse de Bredon, xvii<sup>e</sup> s<sup>c</sup> (terr. du Roi).
- BORIE (LA), vill., c<sup>nc</sup> de Brezons.
- BORIE (LA), dom. ruiné, c<sup>nc</sup> de Carlat. — *Mansus de la Boria*, 1522 (min. Vigery, n<sup>o</sup>). — *Domaine de Laborie; la Borie*, 1669 (nommée au p<sup>ce</sup> de Monaco). — *La Borie de la Chauz* (Cassini).
- BORIE (LA), f<sup>mc</sup>, c<sup>nc</sup> de Cassaniouze.
- BORIE (LA), écart, c<sup>nc</sup> de Champagnac.
- BORIE (LA), vill., c<sup>nc</sup> de la Chapelle-d'Alagnon. — *La Borye*, 1585 (liève de la v<sup>te</sup> de Murat). — *La Borya*, xv<sup>e</sup> s<sup>c</sup> (terr. de Bredon). — *Laborie*, 1683 (id. des Bros). — *La Boria*, 1697 (état civ.).
- BORIE (LA), m<sup>in</sup>, c<sup>nc</sup> de la Chapelle-d'Alagnon. — *Molendinum vulgariter dictum lo Vescontal*, 1434 (arch. dép. s. H). — *Molendinum Delaboria*, 1491 (terr. de Farges). — *La Boyrie*, 1518; — *La Borrie*, 1536 (id. de la v<sup>te</sup> de Murat). — *La Boria*, 1591 (id. de Bressanges). — *Moulin baumier anciennement appelé le Moulin-Vescontal*, à présent de la Borie, 1683 (id. des Bros). — *La Borye*, xvii<sup>e</sup> s<sup>c</sup> (id. d'Antéroche).
- BORIE (LA), dom. ruiné, c<sup>nc</sup> de Cheylade. — *La Borie*, 1513 (terr. de Cheylade).
- BORIE (LA), dom. ruiné, c<sup>nc</sup> de Diègne. — *La Boria*, 1348 (liève de Diègne). — *Mansus de la Bouyria*, 1441 (arch. dép. s. E).
- BORIE (LA), dom. ruiné, c<sup>nc</sup> de Ferrières-Saint-Mary. — *La Boria du prieur de Saint-Mary*, 1551 (terr. de Villedieu).
- BORIE (LA), ham., c<sup>nc</sup> de Fontanges.
- BORIE (LA), chât. détruit, c<sup>nc</sup> de Glénat. — *Reparium de la Boria*, 1403 (arch. mun. d'Aurillac, s. III, c. 21). — *Le Bory*, 1632 (état civ.). — *La Borie*, 1682 (id. de Laroquebrou).
- BORIE (LA), dom. ruiné, c<sup>nc</sup> de Jaleyrac. — *Affarium de Borrias*, 1473 (terr. de Mauriac). — *La Bouyrie*, 1639 (rentes dues au doyen de Mauriac). — *Burrias; las Boirias; Laborye*, 1680 (terr. de Mauriac). — *La Boyrie*, 1697 (état civ. d'Arches).
- BORIE (LA), ham., c<sup>nc</sup> de Landeyrat.
- BORIE (LAS), écart, c<sup>nc</sup> de Laroquevieille.
- BORIE (LA), f<sup>mc</sup>, c<sup>nc</sup> de Laveissenet.
- BORIE (LA), écart, c<sup>nc</sup> de Leucamp.
- BORIE (LA), écart, c<sup>nc</sup> de Leynhac. — *La Boria*, 1500 (terr. de Maurs).
- BORIE (LA), vill. et château ruiné, c<sup>nc</sup> de Lieutadès. — *Les terres de la Boyria; la Boiria*, 1508; — *La Borie*, 1662; — *La Boiry*, 1686; — *La Boyrie*, 1730 (terr. de la Garde-Roussillon).
- BORIE (LA), f<sup>mc</sup>, c<sup>nc</sup> de Loupiac. — *La Boria*, 1632; — *La Borie*, 1653 (état civ.). — *Laborie*, 1786 (arch. dép. s. C, l. 40).
- BORIE (LA), f<sup>mc</sup>, c<sup>nc</sup> de Marçnat.
- BORIE (LA), écart, c<sup>nc</sup> de Marmathac.
- BORIE (LA), dom. ruiné, c<sup>nc</sup> de Mauriac. — *La Boria de Mercuil*, 1483; — *La Borie de Mercueil*, 1680 (terr. de Mauriac). — *Laborio* (états de sections).
- BORIE (LA), vill. et chât., c<sup>nc</sup> de Maurs. — *La Foyrie*, 1623; — *La Borye*, 1626; — *La Boyrie*, 1667

- (état civ.). — *Château de la Borve*, 1741 (*id.* de Quézac). — *La Borio*, 1743 (*id.* du Trionlou).
- BORIE (LA), écart, c<sup>ne</sup> de Montboulif. — *Boir appelé de la Borye*, xvi<sup>e</sup> s<sup>e</sup> (liève conf. de Feniers).
- BORIE (LA), lieu détruit, c<sup>ne</sup> d'Oradour. — (Cassini.)
- BORIE (LA), vill., c<sup>ne</sup> de Parlan. — *La Boerie*, 1644, — *La Borie*, 1654 (état civ.). — *Laborie*, 1748 (anc. cad.).
- BORIE (LA), vill. et écart, c<sup>ne</sup> de Paulhenc. — *La Borie* (Cassini).
- BORIE (LA), vill., c<sup>ne</sup> de la Peyrague. — *La Bouyrie*, 1620; — *La Boirye*, 1632 (état civ. de Montsalvy). — *La Borie*, 1703 (*id.* de la Besserette).
- BORIE (LE PLEX LA), lieu détruit, c<sup>ne</sup> de Quézac. — (Cassini.)
- BORIE (LA), dom. ruiné, c<sup>ne</sup> de Rezentières. — *Mausus de la Borio*, 1502 (liber vitulus).
- BORIE (LA), écart, c<sup>ne</sup> de Boulliac.
- BORIE (LA), ham., c<sup>ne</sup> de Romnéroux. — *La Boris*, 1653 (état civ. de Cayrols). — *La Borie*, 1668 (nommée au p<sup>re</sup> de Monaco).
- BORIE (LA), dom., c<sup>ne</sup> de Bouziers. — *La Borieblaque*, 1668 (nommée au p<sup>re</sup> de Monaco).
- BORIE (LA), f<sup>ne</sup>, c<sup>ne</sup> de Saint-Cernin. — *La Borio*, 1297 (arch. mun. d'Aurillac, s. III, c. 21). — *La Borie* (Cassini).
- BORIE (LA), ham., c<sup>ne</sup> de Saint-Clément. — *Mausus de la Borio*, 1476 (terr. de la command. de Carlat). — *La Borze ou la Borje*, 1668 (nommée au p<sup>re</sup> de Monaco). — *La Borie*, 1696 (terr. de la command. de Carlat).
- BORIE (LE PUY DE LA), dom. ruiné et mont. à murons, c<sup>ne</sup> de Saint-Clément. — *Montagne appelée de Laborie avec plusieurs chazals*, 1669; — *Affar de las Bories où souloit estre un villaige*, 1671 (nommée au p<sup>re</sup> de Monaco).
- BORIE (LA), écart, c<sup>ne</sup> de Saint-Constant. — *Laborie*, 1749 (anc. cad.).
- BORIE (LA), dom. ruiné, c<sup>ne</sup> de Saint-Étienne de Carlat. — *Villaige de la Borie*, 1671 (nommée au p<sup>re</sup> de Monaco).
- BORIE (LA), f<sup>ne</sup>, c<sup>ne</sup> de Saint-Étienne-de-Maurs. — *La Bouirie*, 1607; — *La Boyrie*, 1608; — *La Bourie*, 1634 (état civ.). — *La Bouyrie*, 1696 (terr. de la command. de Carlat). — *La Borio*, 1740; — *La Bouerie; la Borie; la Boirie*, 1746 (état civ. de Quézac).
- BORIE (LA), dom. ruiné, c<sup>ne</sup> de Saint-Gérons. — *Borio vocata de la Borio*, 1322 (arch. mun. d'Aurillac, s. III, c. 21). — *Murium de la Bordarie*, 1354 (arch. dép. s. E.).
- BORIE (LA), ham., c<sup>ne</sup> de Saint-Jacques-des-Blats. — *La Borie* (Cassini).
- BORIE (LA), dom. ruiné, c<sup>ne</sup> de Saint-Mamet-la-Salvetat. — *Villaige de la Borio*, 1590 (livre des achats d'Ant. de Nancase).
- BORIE (LE CHAMP DE LA), dom. ruiné, c<sup>ne</sup> de Saint-Mamet-la-Salvetat. — *Téuement de lou camp de la Boire*, 1744 (anc. cad.).
- BORIE (LA), ham., c<sup>ne</sup> de Saint-Martin-Valmeroux. — *La Borye*, 1684 (min. Gros, n<sup>re</sup> à Saint-Martin-Valmeroux). — *La Borie*, 1697 (état civ.). — *Laborie* (État-major).
- BORIE (LA), ruiss., affl. de la Maronne, c<sup>ne</sup> de Saint-Martin-Valmeroux et de Sainte-Eulalie; cours de 1,500 m.
- BORIE (LA), vill., c<sup>ne</sup> de Saint-Paul-des-Landes. — *La Borio*, 1455 (arch. mun. d'Aurillac, s. III, c. 21). — *La Borie*, 1669 (*id.* Sarrauste, n<sup>re</sup> à Laroquebrou). — *Laborie*, 1682 (arch. dép. s. G.).
- BORIE (LA), ham. et m<sup>ne</sup>, c<sup>ne</sup> de Saint-Santin-Cantalès. — *La Borie*, 1505 (pap. de la fam. de Montal). — *La Borye*, 1597 (min. Lascombes, n<sup>re</sup> à Saint-Hlède). — *Laborie*, 1644 (*id.* Sarrauste, n<sup>re</sup> à Laroquebrou).
- BORIE (LA), ham., c<sup>ne</sup> de Saint-Santin-de-Maurs. — *La Borie*, 1613; — *Laborit*, 1616 (état civ.). — *Laborie*, 1749 (anc. cad.).
- BORIE (LA), vill., c<sup>ne</sup> de Saint-Saturnin. — *La Borio*, 1618 (terr. de Diemie). — *La Bosrie*, 1784 (Chabrol, t. IV).
- BORIE (LA), f<sup>ne</sup>, c<sup>ne</sup> de Saint-Saury.
- BORIE (LA), dom. ruiné, c<sup>ne</sup> de Saint-Simon. — *Mas de la Borie; affar de Laborie*, 1692 (terr. du monast. de Saint-Geraud).
- BORIE (LA), vill., c<sup>ne</sup> de Saint-Victor. — *La Borio*, 1404 (arch. mun. d'Aurillac, s. III, c. 21). — *La Borie*, 1449 (enq. sur les droits du seign. de Montal).
- BORIE (LA), f<sup>ne</sup> et m<sup>ne</sup>, c<sup>ne</sup> de Saint-Vincent. — *La Borye*, 1659 (insin. du baill. de Salers). — *La Boirye*, 1681 (état civ.). — *Laborie* (Cassini).
- BORIE (LA), ruiss., affl. du ruisseau de Saint-Vincent, c<sup>ne</sup> de Saint-Vincent; cours de 1,700 m.
- BORIE (LA), dom. ruiné, c<sup>ne</sup> de Salers. — *Laborio*, 1508 (arch. mun. de Salers).
- BORIE (LA), vill., c<sup>ne</sup> de Sénézergues. — *La Borie*, 1777 (arch. dép. s. C., t. 49).
- BORIE (LE PUY DE LA), écart, c<sup>ne</sup> de Siran. — *Mausus dal Poih*, 1269 (recom. au seign. de Montal). — *Mausus del Parc Asirau*, 1328; — *Lou Poih Asirau*, 1357; — *Mas Alpuach*, 1443 (arch. mun. d'Aurillac, s. III, c. 21). — *Borie nommée du Puech*,

- 1749 (enq. sur les droits du seign. de Montal). — *Lou Pueh*, 1600 (pap. de la fam. de Montal). — *Lou Puech*, 1661 (état civ.).
- BORIE (LA), ham., c<sup>nc</sup> de Sourniac. — *La Boyrie*, 1549 (terr. de Miremont). — *Laborie*, 1857 (Dict. stat. du Cantal).
- BORIE (LA), écart, c<sup>nc</sup> de Thiézac.
- BORIE (LA), dom. ruiné, c<sup>nc</sup> de Tourneville. — *La Boiria*; *la Roiria*, xvi<sup>e</sup> s<sup>c</sup> (arch. mun. d'Aurillac, s. GG, p. 21).
- BORIE (LA), écart, c<sup>nc</sup> de la Trinité.
- BORIE (LA), ham., c<sup>nc</sup> de Vieilleville.
- BORIE (LA), ruiss., affl. du Lot, c<sup>nc</sup> de Vieilleville; cours de 1.500 m.
- BORIE (LA), f<sup>mc</sup> avec manoir, c<sup>nc</sup> de Vitrac. — *Boria vocatu de Lestrada, sire de Boria*, xv<sup>e</sup> s<sup>c</sup> (pièces de l'abbé Delmas). — *La Boria*, 1668 (nommée au p<sup>re</sup> de Monaco).
- BORIE (LA), dom. ruiné, c<sup>nc</sup> d'Yolet. — *La Borin*, 1522 (min. Vigery, n<sup>re</sup>). — *Laborie*; *la Boria*, 1692 (terr. de Saint-Geraud).
- BORIE-BASSE (LA), f<sup>mc</sup>, c<sup>nc</sup> d'Aurillac.
- BORIE-BASSE (LA), vill., c<sup>nc</sup> de Condat-en-Feniens. — *La Boria-basse-de-Feniens*, 1674; — *Boria-basse ou métairie Basse-de-Feniens*, 1683 (état civ. de Condat).
- BORIE-BASSE (LA), écart, c<sup>nc</sup> des Deux-Verges.
- BORIE-BASSE (LA), écart, c<sup>nc</sup> de Ladinhac. — *La Boije de Bernoy*, 1668 (nommée au p<sup>re</sup> de Monaco). — *Métairie-Basse* (Cassini).
- BORIE-BASSE (LA), ham., c<sup>nc</sup> de Saint-Cirgues-de-Jordanne. — *La Boria basse* (Cassini).
- BORIE-BASSE (LA), dom. ruiné, c<sup>nc</sup> de Sénézeergues. — *La Boria-Basse*, 1668 (nommée au p<sup>re</sup> de Monaco).
- BORIE-BLAISE (LA), écart, c<sup>nc</sup> de Saint-Urcize. — *Blaise*, 1857 (Dict. stat. du Cantal).
- BORIE-DE-CANET (LA), f<sup>mc</sup>, c<sup>nc</sup> de Marcolès. — *La Boyria*; *la Beyria*; *la Veyria*, 1437 (terr. du prieuré de Marcolès). — *La Borria*, 1515; — *La Boria*, 1522 (pièces de l'abbé Delmas). — *La Boria de Canet* (Cassini). — *La Boria-de-Cauet* (État-major).
- BORIE-DE-CHAUSON (LA), f<sup>mc</sup>, c<sup>nc</sup> de Chaudesaigues.
- BORIE-DE-FERRAND (LA), écart, c<sup>nc</sup> de Montboudif.
- BORIE-DE-GARNIER (LA), dom. ruiné, c<sup>nc</sup> de la Chapelle-en-Vézie. — *Boria Garnerii*, 1339 (reconn. à Guill. de Podio).
- BORIE-DE-LA-GÉRAUDE (LA), dom. ruiné, c<sup>nc</sup> de Condat-en-Feniens. — *La Boria de la Grande; de la Géraude*, 1654 (terr. de Feniens).
- BORIE-DE-L'ÉGLISE-DE-NEUDAN (LA), dom. ruiné, c<sup>nc</sup> de Neudan. — *La Boria de la gleyga d'Annou-don*, 1332 (pap. de la fam. de Montal).
- BORIE-DEL-SUC (LA), f<sup>mc</sup>, c<sup>nc</sup> de Saint-Jacques-des-Blats.
- BORIE-DE-MAUBERT (LA), dom. ruiné, c<sup>nc</sup> de Vieilleville. — *Affar appelé las Bories-de-Maubert*, 1760 (terr. de Saint-Projet).
- BORIE-DES-BOUHATS (LA), dom. ruiné, c<sup>nc</sup> de Condat-en-Feniens. — *La Boria-del-Bouhats*; *des Bouhates*; *la Borye des Bohas*, 1654; — *La Boria des Bohats*; *des Bouliats*; *des Bouliutz*, xvii<sup>e</sup> s<sup>c</sup> (terr. de Feniens).
- BORIE-DES-PUECHS (LA), vill., c<sup>nc</sup> de Junhac. — *Boria prope Montissalrium*, 1455 (terr. de Coffinhal). — *La Boria-des-Puechs*, 1549; — *La Boria-des-Puechs*; *lu Boria-des-Puechs*, 1550 (min. Boygues, n<sup>re</sup>). — *La Borye-des-Puech*; *la Borye-des-Puechs*, 1564 (id. Boyssonnade, n<sup>re</sup>). — *La Boria-des-Puerchz*, 1648; — *La Boria-del-Puechx*, 1666; — *La Boria-des-Puehs*, 1667 (état civ. de Montsalvy). — *La Boria-des-Puehs*; *la Boria-des-Puehs*, 1667 (id. de Cassaniouze). — *La Boria-des-Puech*, 1670 (nommée au p<sup>re</sup> de Monaco). — *Laborie-des-Puech*, 1749 (anc. cad.).
- BORIE-DES-TAULES (LA), vill., c<sup>nc</sup> de Condat-en-Feniens. — *La Boria-des-Taules*, 1550; — *La Boria-des-Taules*, 1658 (terr. de Marvaud). — *La Boria-des-Taules*, 1673 (état civ.).
- BORIE-DU-CHEM (LA), écart, c<sup>nc</sup> de Saint-Jacques-des-Blats.
- BORIE-DU-CHINIARD (LA), écart, c<sup>nc</sup> de Saint-Jacques-des-Blats.
- BORIE-DU-POURTOU (LA), écart, c<sup>nc</sup> de Condat-en-Feniens.
- BORIE-GRANDE (LA), écart, c<sup>nc</sup> d'Aurillac.
- BORIE-GRANDE (LA), f<sup>mc</sup>, c<sup>nc</sup> de Baulhac. — *La Boria-Grande*, 1668 (nommée au p<sup>re</sup> de Monaco). — *Laborie-de-Goul*, 1736 (terr. de la command. de Carlat).
- BORIE-GRANDE (LA), f<sup>mc</sup>, c<sup>nc</sup> de Saint-Urcize.
- BORIE-HAUTE (LA), f<sup>mc</sup>, c<sup>nc</sup> d'Aurillac. — *La Boria*, 1563 (reconn. des hab. de Maussac, à l'hôp. d'Aurillac). — *La Boria-Haute*, 1679 (arch. mun. d'Aurillac, s. GG, p. 3).
- BORIE-HAUTE (LA), dom. ruiné, c<sup>nc</sup> de Condat-en-Feniens. — *La métairie-haute-de-Feniens*, 1681 (état civ.).
- BORIE-HAUTE (LA), écart, c<sup>nc</sup> des Deux-Verges.
- BORIE-HAUTE (LA), écart, c<sup>nc</sup> de Ladinhac. — *La Boria*, 1464 (vente par Guill. de Treysac). — *La Boria-del-Montlousi*, 1548; — *La Boria-lez-Montlousi*, 1550 (min. Guy de Vayssieyra, n<sup>re</sup>). — *La Boria*, 1554 (procès-verbal Véry). — *La Boria-*

*Haute*, 1750 (anc. cad.). — *Métairie-Haute* (Cassini).

BORIE-HAUTE (LA), écart, c<sup>nc</sup> de Saint-Cirgues-de-Jordanne. — *La Borie-Haute* (Cassini).

BORIE-PETITE (LA), écart et mont. à vacherie, c<sup>nc</sup> de Saint-Urcize.

BORIES (LES AYGDES DE LAS), mont. à burons, c<sup>nc</sup> de la Capelle-Barrez.

BORIES (LES), mont. à vacherie, c<sup>nc</sup> de Landeyrat.

BORIES (LAS), hnd., c<sup>nc</sup> de Marmantac. — *Lasbories* (Cassini). — *Lasborios* (états de sections).

BORIES (LES), mont. à vacherie, c<sup>nc</sup> de Pailherols.

BORIES (LES), dom. ruiné, c<sup>nc</sup> de Saint-Christophe. — *Iffarium de la Borie*, 1464 (terr. de Saint-Christophe).

BORIES (LAS), dom. ruiné, c<sup>nc</sup> de Saint-Clément. — *Iffar de las Bories*, 1674 (terr. de Thiézac).

BORIES (LAS), écart, c<sup>nc</sup> de Saint-Mamet-la-Salvetat.

BORIES D'ENTEROCHE (LES), dom. ruinés, c<sup>ncs</sup> de Chalinargues et de Virargues. — *Les Bories d'Entaroches*, 1535 (terr. de la v<sup>te</sup> de Murat). — *Bories d'Entaroches*, 1580 (liève de la v<sup>te</sup> de Murat).

BORIE-SOUS-BUFFIER (LA), écart, c<sup>nc</sup> de Condat-en-Feniens.

BORIETTE (LA), écart, c<sup>nc</sup> de Jabrun. — *La Boriette*, 1784 (Chabrol, t. IV).

BORIETTE (LA), m<sup>in</sup>, c<sup>nc</sup> de Jabrun. — *Moulin de Baltezac* (État-major).

BORIETTE (LA), écart, c<sup>nc</sup> de Saint-Urcize.

BORIE-VIEILLE (LA), écart, c<sup>nc</sup> de Condat-en-Feniens.

BORIE-VIEILLE (LA), ham., c<sup>nc</sup> de Maufs.

BORIE-VIEILLE (LA), écart, c<sup>nc</sup> de Saint-Jacques-des-Blats.

BORIO (LA), vill., c<sup>nc</sup> de Brezons. — *La Borie*, 1623 (ass. gén. ten. à Cezens). — *La Borio*, 1647 (état civ. de Pierrefort). — *La Borye*, 1668 (nommée au p<sup>ce</sup> de Monaco). — *La Borre*, 1720 (état civ. de Brezons).

BORJE (LA), dom. ruiné, c<sup>nc</sup> de Brezons. — *Village de la Borje*, 1669 (nommée au p<sup>ce</sup> de Monaco).

BORLIE (LA SOGNE DE), mont. à vacherie, c<sup>nc</sup> de Montchamp).

BORNE (LA), écart et m<sup>in</sup> détruit, c<sup>nc</sup> de Marcolès. — *La Borna*, 1407; — *La Borna*, 1529 (pièces de l'abbé Delmas). — *Laborna*, 1539; — *Lo molyn de la Borna*, 1545 (min. Destaing, n<sup>ce</sup>). — *La Borne*, 1668 (nommée au p<sup>ce</sup> de Monaco). — *La Forme* (Cassini).

BORNE (LA), dom. ruiné, c<sup>nc</sup> de Mourjou. — *Le vil-laige de la Borne*, 1523 (ass. de Calvinet).

BORNES (LES), dom. ruiné, c<sup>nc</sup> de Saint-Constant. —

*Bois de las Borbes*, 1746; — *Tènement de las Vornes*, 1748 (anc. cad.).

BORN (LE), f<sup>nc</sup>, c<sup>nc</sup> de Glénat. — *Mansus dal Born*, 1322 (homm. au seign. de Montal). — *Lou Born*, 1626 (min. Sarrauste, n<sup>ce</sup>). — *Lou Vor*, 1660; — *Lou Ber*, 1667 (état civ.). — *Lou Bort*, 1671 (nommée au p<sup>ce</sup> de Monaco). — *Le Bord*, 1750 (anc. cad.).

BORN (LE), dom. ruiné, c<sup>nc</sup> de Pers. — *Bordaria vocata del Born*, 1364 (pap. de la fam. de Montal).

BORN (LE), dom. ruiné, c<sup>nc</sup> d'Ytrac. — *Village del Born*, 1601 (arch. mun. d'Aurillac, s. II, r. 15). — *Lou Bort*, 1684 (arch. dép. s. G).

BORNATEL, dom. ruiné, c<sup>nc</sup> de Murat. — *Mansus de Bornatello*, 1463 (arch. dép. s. II). — *Bornateih*, 1500 (arch. mun. de Mauriac). — *Bornatell*, 1535 (terr. de la v<sup>te</sup> de Murat). — *Bornatell*, 1575 (*id.* de Bredon). — *Bourq-nantel*; *Bournatell*, xviii<sup>e</sup> s<sup>c</sup> (*id.* du roy).

Le nom de Bornatell est demeuré à deux moulins mentionnés dès le xv<sup>e</sup> siècle; l'un d'eux est aujourd'hui remplacé par une brasserie.

BORN-BAS (LE), dom. ruiné, c<sup>nc</sup> de Glénat. — *Mansus dal Born-Soteyra*, 1322 (homm. au seign. de Montal). — *Ol Bor Souteyra*, xviii<sup>e</sup> s<sup>c</sup> (pap. de la fam. de Montal).

BORNE (LA), ruiss., affl. de l'Alagnon, c<sup>nc</sup> de Bredon; cours de 2,500 m. — *Al riu de la Borna*, xv<sup>e</sup> s<sup>c</sup> (terr. de Bredon). — *Rif de Borne*, 1580 (liève conf. de la v<sup>te</sup> de Murat). — *Rien de Bourne*, 1598 (reconn. des cons. d'Albepierre). — *Rif de las Bornes*, 1618 (terr. de Dièrne).

BORNES (LES), ruiss., affl. de la Sumène, c<sup>ncs</sup> de Jaleyrac et d'Arches; cours de 4,610 m.

BORN-HAUT (LE), dom. ruiné, c<sup>nc</sup> de Glénat. — *Mansus dal Born-Sobeyra*, 1357 (arch. mun. d'Aurillac, s. III, p. 21).

BORT, ruiss., affl. de la Jordanne, c<sup>nc</sup> de Mandailles; cours de 2,000 m. — On le nomme aussi *le Puy-Mary*. — *Le Bos*, 1879 (état stat. des rivières du Cantal).

BORT, dom. ruiné, c<sup>nc</sup> de Tiviers. — *La buga del Bort*, 1762 (terr. de Montchamp).

BORTOUXO (LA), mont. à vacherie, c<sup>nc</sup> de Laveissière.

BORY, m<sup>in</sup>, c<sup>nc</sup> de Narnbac. — *Borie*, 1856 (Dict. stat. du Cantal).

BOS (LE), taillis, c<sup>nc</sup> d'Antignac. — *Foret de Bois-grand*, 1783 (aveu par G<sup>l</sup> de la Croix).

BOS (LE), ham., c<sup>nc</sup> d'Ayens.

BOS (LE), ruiss., affl. de la Trayère, c<sup>ncs</sup> de Bournoncles et de Favrolles; cours de 7,800 m.

BOS (LE), vill. et m<sup>in</sup>, c<sup>nc</sup> de Calvinet. — *Lou Boes*,



- 1670 (terr. de Calvinet). — *Le Bos*, 1760 (arch. dép. s. G, l. 49).
- Bos (LE), mont. à vacherie, c<sup>ne</sup> de Chanterelle.
- Bos (LE), vill. détruit, c<sup>ne</sup> de Cheylade. — *Le Bos*, 1504 (homm. à Fèveque de Clermont). — *Affar et tènement des Boix*, 1539 (arch. dép. s. E). — *Le Bos*, 1514 (terr. de Cheylade). — *Loubos*, 1646 (liève conf. de Valrens).
- Bos (LE), dom. ruiné, c<sup>ne</sup> de Jussac. — *Lou Bos*, 1552 (terr. de Nozières). — *Villaige Delbos*, 1662 (invent. des titres de la cure de Jussac).
- Bos (LE), f<sup>ne</sup> et mont. à vacherie, c<sup>ne</sup> de Lascelle. — *Affar del Bos*, alias de *Planzettes*, 1594 (terr. de Fracor). — *Lou Bos*; *lou Botz*, 1668 (nommée au p<sup>re</sup> de Monaco). — *Loubos*, 1712 (arch. dép. s. G).
- Bos (LE), ruiss., affl. du ruisseau d'Auzolles, c<sup>ne</sup> de Lascelle; cours de 1,560 m.
- Bos (LE), ham., c<sup>ne</sup> de Leynhac. — *Mansus del Bos*, 1500 (terr. de Maurs). — *Le Bos* (Cassini).
- Bos (LE), dom. ruiné, c<sup>ne</sup> de Mauriac. — *Boria vocatu del Bos*, 1475 (terr. de Mauriac).
- Bos (LE), ham., c<sup>ne</sup> de Montmurat.
- Bos (LE), écart, c<sup>ne</sup> d'Omps. — *Loubos* (Cassini).
- Bos (LE), écart, c<sup>ne</sup> de Parlan. — *Bos*, 1645; — *Lou Bos*, 1646 (état civ.). — *Abos*, 1748 (anc. cad.).
- Bos (LE), ham., c<sup>ne</sup> de la Peyrugue. — *Affar appelé del Bos-de-Bieyses*, 1669 (nommée au p<sup>re</sup> de Monaco). — *Lou Bos*, 1734 (liève de Montsalvy).
- Bos (LE), dom. ruiné, c<sup>ne</sup> de Polminhac. — *Affar du seign. de Comblat appelé des Bos*, 1583 (terr. de Polminhac).
- Bos (LE), ruiss., affl. du Deviroux, c<sup>ne</sup> de Rozentières; cours de 860 m.
- Bos (LE), taillis, c<sup>ne</sup> de Rolliac. — *Nemus vocatum la Bos-Grand*, 1526 (terr. de Vieillespesse).
- Bos (LE), ruiss., affl. du ruisseau de Serres, c<sup>ne</sup> de Saint-Gergues-de-Jordanne; cours de 2,500 m.
- Bos (LE), f<sup>ne</sup>, c<sup>ne</sup> de Saint-Clément. — *Domaine del Bos*, 1668 (nommée au p<sup>re</sup> de Monaco).
- Bos (LE), ruiss., affl. du Goul, c<sup>ne</sup> de Saint-Clément et de Jou-sous-Montjou; cours de 1,300 m. — *Ruisseau de Cantevaur*, 1642 (pièces du cab. Lacassagne).
- Bos (LES BLATTES DEL), mont. à bûtons, c<sup>ne</sup> de Saint-Projet. — *V<sup>ne</sup> de la Blatte-del-Bos* (État-major).
- Bos (LE), vill., c<sup>ne</sup> de Saint-Victor. — *Mansus des Bos*, 1327 (pap. de la fam. de Montal). — *Albos*, 1693 (inv. des titres de l'hôp. d'Aurillac). — *Loubos* (Cassini). — *Le Bos*, 1855 (Dict. stat. du Cantal).
- Bos (LE), vill., c<sup>ne</sup> de Teissières-les-Bouliès. — *Mansus del Bosquet-del-Lebolie*, 1531 (min. Vigery, n<sup>re</sup>). — *Le Bos*, 1670 (nommée au p<sup>re</sup> de Monaco). — *Bort*, 1750 (anc. cad.). — *Delbos*, 1749 (arch. dép. s. G, l. 49).
- Bos (LE), ruiss., affl. du ruisseau de Maurs, c<sup>ne</sup> de Teissières-les-Bouliès; cours de 1,500 m.
- Bos (LE), ham., c<sup>ne</sup> de Thiézac. — *Lou Bos*, 1646 (anc. cad.).
- Bos (LA BUGE DEL), dom. ruiné, c<sup>ne</sup> de Triviers. — *Bois de la Buge-del-Bos*, 1666; — *Las Buges-del-Bos*, 1730; — *La Buge-del-Bou*, 1762 (terr. de la command. de Montchamp).
- Bos-BANNIT (LE), écart, c<sup>ne</sup> de Jou-sous-Montjou. — *Lou-Bos-banny*, 1668 (nommée au p<sup>re</sup> de Monaco). — *Bos-Bonet* (État-major).
- Bos-BAS (LE), écart, c<sup>ne</sup> de Montmurat. — *Bosbouzes*, 1618; — *Lou Bos-Bas*, 1706 (état civ. de Saint-Santin-de-Maurs).
- Bose (LE), dom. ruiné, c<sup>ne</sup> d'Ayrens. — *Mansus de Bosco*, 1453 (arch. mun. d'Aurillac, s. IIII, c. 21).
- Bosca (LE), ham. et châ. détruit, c<sup>ne</sup> de Saint-Victor. — *Bosca ville*, 1411 (arch. dép. s. E).
- Boscas (LE), dom. ruiné, c<sup>ne</sup> de Vézac. — *Affar appelé del Boscas*, 1581 (terr. de Polminhac).
- BOSCHATEL (AL), dom. ruiné, c<sup>ne</sup> de Lorcières. — *Villaige al Boschatel*, 1508 (terr. de Montchamp).
- BOS-DEL-PIERRE (LE), dom. ruiné, c<sup>ne</sup> de Polminhac. — *Affar appelé le Bos-del-Pierre*, 1583 (terr. de Polminhac).
- BOS-DEL-PONT (LE), écart, c<sup>ne</sup> de Sansac-Veinazès.
- Bos-HAUT (LE), écart, c<sup>ne</sup> de Montmurat. — *Lou Bos*, 1682 (arch. dép. s. G, l. 3).
- BOSIGNAU, mont. à vacherie, c<sup>ne</sup> de Ségur. — *V<sup>ne</sup> de Bossignac* (Cassini). — *Bosignac* (État-major).
- Bos-LEVAT (LE), dom. ruiné, c<sup>ne</sup> de Vézac. — *Bois et affar du Bos-Levat*, 1580 (terr. de Polminhac). — *Affar del Bos*, 1670 (nommée au p<sup>re</sup> de Monaco).
- Bos-MAGNÉ (LE), dom. ruiné, c<sup>ne</sup> de Boisset. — *Bois noble appelé Bois-Mazal*, 1668 (nommée au p<sup>re</sup> de Monaco). — *Bois-Mayan*; *Bois-Mazan*; *Bos Mazean*, 1746; — *Bois-Mazaud*, 1747; — *Bois-méghe*, 1748 (anc. cad.).
- BOSMÉJO, vill., c<sup>ne</sup> de Saint-Paul-des-Landes. — *Bosmeghe*, 1522 (min. Vigery, n<sup>re</sup> à Aurillac). — *Bos Méja*, 1669 (nommée au p<sup>re</sup> de Monaco). — *Bos Mégé*, 1682 (arch. dép. s. G). — *Bosméjo*, 1700; — *Bosmège*, 1708; — *Bosmégie*, 1713; — *Bosmégio*, 1719 (état civ.). — *Bosujo*, 1856 (Dict. stat. du Cantal).
- Bos-NÈGRE (LE), ham., c<sup>ne</sup> de Roannes-Saint-Mary.
- Bos-NOIR (LE), seign., c<sup>ne</sup> de Chalinargues. — *Le Bos-Noir*, 1675 (état civ. de Saint-Mary-le-Plain).

- BOS-OURSIER (LE), mont, à vacherie, c<sup>nc</sup> de Paulhac.
- BOSQUES (LES), écart, c<sup>nc</sup> de la Séglassière.
- BOSQUET (LE), ham., c<sup>nc</sup> de Laroquebrou.
- BOSQUET (LE), ham., c<sup>nc</sup> de Mauriac.
- BOSQUET (LE), écart, c<sup>nc</sup> de Saint-Anastasia.
- BOSQUET-DE-LA-COMBE (LE), écart, c<sup>nc</sup> de Marcenat.
- BOSQUETS (LES), écart et m<sup>in</sup>, c<sup>nc</sup> de Saint-Martin-sous-Vigouroux.
- BOS-REDON, ham., c<sup>nc</sup> de Boisset. — *Le Boredon*, 1668 (nommée au p<sup>nc</sup> de Mohac).
- BOS-REDON (LE), dom. ruiné, c<sup>nc</sup> de Riou-ès-Montagnes. — *Le villaige del Bos-Redon*, 1512 (terr. d'Ypchon).
- BOS-REDON (LE), mont, à burons, c<sup>nc</sup> de Saint-Projet. — *Le Bos-Redon* (État-major).
- BOS-REVEL (LE), dom. ruiné, c<sup>nc</sup> de Saint-Gerons. — *Mansus del Bosrevel*, 1323; — *Affarium del Bos-Revel*, 1401 (arch. mun. d'Aurillac, s. III, c. 21). — *Affar de Bos-Bebel*, 1660 (pap. de la fam. de Montal).
- BOS-REVEL-VIEIL (LE), dom. ruiné, c<sup>nc</sup> de Saint-Gerons. — *Mansus dal Boscene-Vieilh*, 1364; — *Affar del Bos-Revel-Vieilh*, xviii<sup>e</sup> s<sup>c</sup> (pap. de la fam. de Montal).
- BOSSEGAL, dom. ruiné, c<sup>nc</sup> de Glénat. — *Villaige de Bossegual*, xviii<sup>e</sup> s<sup>c</sup> (pap. de la fam. de Montal).
- BOSSEYRE (LE BOIS DE LA), dom. ruiné, c<sup>nc</sup> de Diemme. — *Lo affar de la Besseyre; la Besseyra; la Beisseira*, 1489 (lieu de Diemme).
- BOSSIER-GRAND (LE), dom. ruiné, c<sup>nc</sup> de Vieillespesse. — *Le villaige del Bossier-Grand*, 1751 (terr. de Vieillespesse).
- BOSSONNERICH, dom. ruiné, c<sup>nc</sup> de Vic-sur-Cère. — *Affar appellé del Boissonnerich*, 1583 (terr. de Polminhac).
- BOS-VERT (LE), ham., c<sup>nc</sup> de Montmural. — *Le Bosbert*, 1613 (état civ. de Saint-Santin-de-Maurs). — *Bos-Vert* (État-major).
- BOS-VIEIL (LE), dom. ruiné, c<sup>nc</sup> de Condat-en-Feniens. — *Affarium vocatum de Bos-Vieilh*, 1451 (arch. dép. s. E).
- BOS-VIEIL (LE), écart, c<sup>nc</sup> de Roannes-Saint-Mary.
- BOS-VIEIL (LE), ham. et f<sup>nc</sup>, c<sup>nc</sup> de Saint-Gerons. — *Le Bosviel*, 1681 (état civ. de Laroquebrou).
- BOT (LE), ruiss., affl. du Réols, c<sup>nc</sup> de la Trinitat et de Lientadès; cours de 14,500 m. — *Rif appellé del Erot*, 1508; — *Levat*, 1662; — *Levat*, 1686; — *Levol*, 1730 (terr. de la Garde-Boussillon). — *Ruisseu de Lebon* (État-major).
- BOUAL (LA), écart, c<sup>nc</sup> de Brezous.
- BOUAL (LA), écart, c<sup>nc</sup> de Montmural. — *La Boual*, 1620 (état civ. de Saint-Santin-de-Maurs). — *La Bouat*, 1728 (arch. dép. s. C, l. 3). — *Lavoual* (État-major).
- BOUAL (LA), vill. et m<sup>nc</sup>, c<sup>nc</sup> de Saint-Mamet-la-Salvetat. — *La Boual*, 1623; — *La Bozal*, 1624; — *La Boal*, 1634; — *La Bol*, 1644 (état civ.). — *Labohal*, 1668 (nommée au p<sup>nc</sup> de Monaco). — *Laboival*, 1728 (arch. dép. s. C, l. 4). — *Lavoual*, 1739 (anc. cad.).
- BOUAY (LA), ham., c<sup>nc</sup> de Molèdes.
- BOUAYAS, dom. ruiné, c<sup>nc</sup> de Menet. — *Affarium vocatum de Bouayas*, 1441 (terr. de Saigues).
- BOUBALS, dom. ruiné, c<sup>nc</sup> de Saint-Martin-sous-Vigouroux. — *Bobalz*, xvi<sup>e</sup> s<sup>c</sup> (arch. dép. s. II).
- BOUBOULIE (LA), vill., c<sup>nc</sup> d'Antignac. — *Bouboulye*, 1664 (insin. du baill. de Salers). — *Labouboulie* (Cassini). — *La Bouboulie* (État-major).
- BOUCASTEL (LE), écart, c<sup>nc</sup> de Cassaniouze. — *Villaige del Boucastel*, 1760 (terr. de Saint-Projet).
- BOUCHARAT (LE), vill., c<sup>nc</sup> de Saint-Poney. — *Lo Boucharat*, 1427 (spicil. Brivat.). — *Bouschat; Bouschibat*, 1672 (état civ. de Saint-Poney). — *Boucharat*, 1675 (*id.* de Saint-Mary-le-Plain). — *Boucheyrat*, 1785 (arch. dép. s. C, l. 47). — *Bouchera* (Cassini).
- BOUCHARÉL (LE), écart, c<sup>nc</sup> de Mauriac. — *Bouscharel*, 1473; — *Boucharel*, 1474; — *Lou Bouscharel*, 1475; — *Le Bocharé*, 1680 (terr. de Mauriac).
- BOUCHAT (LE), dom. ruiné, c<sup>nc</sup> de Diemme. — *Mansus del Bosthat*, 1361 (arch. dép. s. E). — *Affar du Bouschat*, 1618 (terr. de Diemme).
- BOUCHAT (LE), mont, à vacherie, c<sup>nc</sup> de Landeyrat.
- BOUCHATEL (LE), écart, c<sup>nc</sup> de Saint-Urcize. — *Le Bouchatel* (Cassini).
- BOUCHERS (LES), dom. ruiné, c<sup>nc</sup> de Faverolles. — *Affar du Bosset*, 1494 (terr. de Mallet).
- BOUCHET (LE), vill., c<sup>nc</sup> d'Auriac. — *Boschetum*, 1338 (spicil. Brivat.). — *Le Bouchet*, 1784 (Chabrol, t. IV).
- BOUCHET (LE), ruiss., affl. du Chabrillac, c<sup>nc</sup> de Corren, de Mentières et de Tiviers; cours de 6,000 m. — On le nomme aussi *P'Étang*.
- BOUCHET (LE), mont., c<sup>nc</sup> de Massiac.
- BOUCHET (LE), vill., c<sup>nc</sup> de Mentières. — *Mansus dal Boschet*, 1466 (arch. dép. s. G). — *Le Bouchet*, 1596 (min. Andrien, n<sup>nc</sup>). — *Le Bouchet*, 1781 (arch. dép. s. G).
- BOUCHET (LE), vill. et chât., c<sup>nc</sup> de Ragueade. — *Lo Boschet*, 1508 (terr. de Montclamp). — *Le Boschet*, 1538 (arch. dép. s. E). — *Le Bouchet* (Cassini). — *Lo Bouchet Bougnoux*, 1857 (Dict. stat. du Cantal).
- BOUCHET (LE), vill., c<sup>nc</sup> de Vebret.

- BOUCHY (LE), écart, c<sup>nc</sup> de Condat-en-Feniens.
- BOUGS (LA VERGNE DES), dom. ruiné, c<sup>nc</sup> de Valette. — *Affarium vocatum de Bougielz; Bougez; Bouquelz*, 1441 (terr. de Saïgues).
- BOUDANGE, ham. et mont. à burons, c<sup>nc</sup> de Valette. — *Lou suc de la Baldou*, 1481 (arch. dép. s. E). — *Baudanges*, 1506 (terr. de Riom). — *Baldanges*, 1520 (*id.* d'Archon). — *Baïdanges; Boudanges*, 1607 (*id.* de Trizac). — *Brodanges*, 1782 (arch. dép. s. C). — *Vacherie de Vaudauge* (Cassini).
- BOUDÈCHES, vill. détruit, c<sup>nc</sup> de Valuéjols. — *Mansus de Bouteches*, 1329 (enq. sur la just. de Vieillespesse). — *Boudesch*, xvii<sup>e</sup> s<sup>c</sup> (archives départ. s. E).
- BOUDENCHE (LA), écart, c<sup>nc</sup> de Dienne. — *Bouteches*, 1329 (enq. sur la just. de Vieillespesse). — *Bourdeuche; Boudenche*, 1740 (liève de Bredon).
- BOUDERGUES, m<sup>in</sup> détruit, c<sup>nc</sup> de Cassaniouze. — *Moulin de Boudergue*, 1760 (terr. de Saint-Projet).
- BOUDET, dom. ruiné, c<sup>nc</sup> de Carlat. — *Affar de Boudet*, 1671 (nommée au p<sup>nc</sup> de Monaco).
- BOUDET, dom. ruiné, c<sup>nc</sup> de Jaleyrac. — *Affar del Boudet*, 1680 (terr. de Mauriac).
- BOUDET, ham., c<sup>nc</sup> de Saint-Martial. — *Foude*, 1622 (insin. de la cour royale de Murat). — *Bougette* (Cassini).
- BOUDIE (LA), dom. ruiné, c<sup>nc</sup> d'Arches. — *Boria de la Boudia*, 1473; — *Domaine de la Boudie*, 1680 (terr. de Mauriac).
- BOUDIE (LA), dom. ruiné, c<sup>nc</sup> d'Arpajon. — *Le tènement appelé de Montlausi, sire de Boudieu*, 1670 (nommée au p<sup>nc</sup> de Monaco). — *Tènement de Boudiau*, 1741 (anc. cad.).
- BOUDIE (LA), vill., c<sup>nc</sup> de Mandailles. — *La Boudir*, (Cassini).
- BOUDIE (LA), dom. ruiné, c<sup>nc</sup> de Marcolès. — *Mansus de la Bodia*, 1335 (arch. mun. d'Aurillac, s. III, c. 21).
- BOUDIE (LA), f<sup>me</sup>, c<sup>nc</sup> de Pleaux.
- BOUDIE (LA), ham., c<sup>nc</sup> de Saint-Julien-de-Jordanne. — *La Boudies*, 1613 (état civ. de Naucelles). — *La Boudie*, 1679 (arch. dép. s. C. I. 1). — *La Bodia; la Bodia; la Boulye*, 1592 (terr. du monast. de Saint-Geraud). — *La Boudie* (Cassini).
- BOUDIE (LA), ruiss., abl. de la Jordanne. c<sup>nc</sup> de Saint-Julien-de-Jordanne: cours de 1.560 m.
- BOUDIE (LA), dom. ruiné, c<sup>nc</sup> de Vic-sur-Cère. — *Ayralh de la Bodia; Chuzal appelé de la Boudye*, 1584 (terr. de Polminhac).
- BOUDIER, ham. et m<sup>in</sup>, c<sup>nc</sup> de Vic-sur-Cère.
- BOUDIEU, ham., c<sup>nc</sup> d'Aurillac. — *Boudet*, 1623 (état civ.). — *Boudj*, 1628 (*id.* d'Arpajon). — *Boudy*, 1632; — *Boudieu*, 1646 (état civ.). — *Boudière*, 1693 (inv. des titres de Flôp. d'Aurillac).
- BOUDIEU (LE PUECH DE), mont. à vacherie, c<sup>nc</sup> de Gioude-Mamou.
- BOUDIEU, mont. à burons, c<sup>nc</sup> de Pailhérois.
- BOUDIEU, vill., c<sup>nc</sup> d'Yolet. — *Mansus du Boudieu*, 1378 (fond. de la chapell. des Blats). — *Bodier*, 1485 (reconn. à J. de Montamat). — *Biaben; Viallou*, 1610 (aven. de Jean de Pestels). — *Boudin*, 1623 (état civ. d'Arpajon). — *Boudiou*, 1670 (nommée au p<sup>nc</sup> de Monaco). — *Boudieu*, 1681 (arch. dép. s. C. I. 11).
- BOUDIGOS, dom. ruiné, c<sup>nc</sup> de Laroquebrou. — *Mansus de Boudigos*, 1449 (enq. sur les droits du seign. de Montal).
- BOUDINIÈRE (LA), m<sup>en</sup> forte détruite, c<sup>nc</sup> de Tournemire. — La Boudinière faisait partie des fortifications avancées du château féodal le Fortanier.
- BOUDIO (LA), f<sup>me</sup>, c<sup>nc</sup> de Lavigerie. — *Las Bodios*, 1279; — *La Bodia*, 1392 (arch. dép. s. E). — *La Boudya*, 1618 (terr. de Dienne). — *La Boudou* (Cassini).
- BOUDOU, vill., c<sup>nc</sup> de Saint-Projet. — *Boudier*, 1662 (état civ. de Saint-Germin). — *Boudou*, 1671 (*id.* de Saint-Chamant). — *Emboulou*, 1857 (Dict. stat. du Cantal).
- BOUDO (LE), ruiss., afl. de la Bertrande, c<sup>nc</sup> de Saint-Projet; cours de 3.520 m. — *Buisseau de Legat*, 1837 (état des riv. du Cantal).
- BOUDRE (LE), dom. ruiné, c<sup>nc</sup> de Saint-Étienne-de-Carlat. — *Affar del Bodre*, 1692 (terr. de Saint-Geraud).
- BOUDY, ham., c<sup>nc</sup> de Rouziers.
- BOUÉRO (LE SUC DE), mont. à vacherie, c<sup>nc</sup> de Chy-lade.
- BOUESOLE (LA), écart, c<sup>nc</sup> de la Peyrugue.
- BOUEY (LA), ham., c<sup>nc</sup> de Volèdes.
- BOUFFE (LA), dom. ruiné, c<sup>nc</sup> de Colandres. — *Le villaige de la Boffe*, 1513 (terr. d'Archon).
- BOUFFEPIOL, dom. ruiné, c<sup>nc</sup> de Vieillespesse. — *Terres appelées d'Avrellu de la Bessa*, 1508; — *Tènement appelé de Bousde-Fiot, qu'anciennement estoit appelé d'Avreille de la Besse*, 1662; — *Tènement appelé de Bouffefieuc, anciennement étoit appelé d'Avreille-de-la-Besse*, 1730 (terr. de Montchamp).
- BOUFFI, dom. ruiné, c<sup>nc</sup> de Mauriac. — *Mansus del mas-Bossi*, 1473; — *Mansus del mas-Boffi*, 1475 (terr. de Mauriac).
- BOUFFIER, seign., c<sup>nc</sup> de Saint-Mary-le-Plain. — *Bouffier*, 1610 (terr. d'Avenaux). — *Buffières*, 1640 (arch. mun. d'Aurillac, s. CC, p. 8).

- BOUFFIES (LAS), dom. ruiné, c<sup>nc</sup> de Cassaniouze. — *Affar de Las-Bouffies*, 1760 (terr. de Saint-Projet).
- BOUGE, m<sup>nt</sup> détruit, c<sup>nc</sup> de Bredon. — *Molin de Boye*, 1580 (liève de la v<sup>te</sup> de Murat). — *Molin de Bouje; molin qu'a esté de Bouge*, 1598 (reconn. des consuls d'Albepierre). — *Le molin de Bouze*, 1634 (liève de la v<sup>te</sup> de Murat).
- BOUGARD (LE), ham., c<sup>nc</sup> de Fontanges. — *Lou Boyghou*, 1717 (terr. de Beauclair). — *Bougiar*, 1736 (état civ.). — *Boujar* (État-major).
- BOUGÉOL (LE), ruiss., affl. de la riv. d'Auze, c<sup>nc</sup> d'Anglards-de-Salers et de Salins; cours de 2,100 m.
- BOUGES (LES), mont. à vacherie, c<sup>nc</sup> d'Espinasse.
- BOUGUE (LA FONT DE LA), mont. à vacherie, c<sup>nc</sup> de Thiézac.
- BOUGERAS (LE REPASTIL DE), mont. à vacherie, c<sup>nc</sup> d'Anglards-de-Salers.
- BOUGES (LE PEUCH DES), mont. à vacherie, c<sup>nc</sup> de Saint-Christophe.
- BOUGISSE (LA), écart, c<sup>nc</sup> d'Arpchon.
- BOUION, écart, c<sup>nc</sup> de Boisset.
- BOUGE (LA), écart, c<sup>nc</sup> de Chalvignac.
- BOUGES, ham., c<sup>nc</sup> de Tourniac.
- BOUGUE (LA), vill. et m<sup>nt</sup>, c<sup>nc</sup> de Lascelle.
- BOUGLE (LA), dom. ruiné, c<sup>nc</sup> de Naucelles. — *Affarium vocatum a la Boyga*, 1341 (arch. mun. d'Aurillac, s. GG, c. 19).
- BOUGLE (LA), vill., c<sup>nc</sup> de Saint-Gérons. — *La Boygua*, 1295 (arch. dép. s. E). — *La Boyga*, 1297 (test. de Gérard de Montal). — *La Bouigna*, 1354 (arch. dép. s. E). — *La Bougue*, 1635 (min. Sarrauste, n<sup>re</sup> à Laroquebrun). — *La Boyguar*, 1651 (état civ. d'Espinadel). — *Labouigio*, 1758 (arch. dép. s. C, l. 51).
- BOUGUE (LE CAP DE LA), dom. ruiné, c<sup>nc</sup> de Velzie. — *Lou Capmas de Bouga*, 1692 (terr. de Saint-Geraud).
- BOUGUE-DEL-BOS (LA), dom. ruiné, c<sup>nc</sup> de Vézac. — *Bois de la Bougue-del-Bos*, 1580 (terr. de Polminhac).
- BOUGUE-DEL-PÉRIÈS (LA), dom. ruiné, c<sup>nc</sup> d'Yolet. — *Boys de la Bougue del Périé*, 1692 (terr. de Saint-Geraud).
- BOULBOE (LE), vill., c<sup>nc</sup> du Fan.
- BOUISSE, vill., c<sup>nc</sup> d'Anglards-de-Salers. — *Boisse*, 1651; — *Boysse*, 1652; — *Bouisse*, 1654; — *Bousse*, 1667; — *Bouysse*, 1668 (état civ.). — *Boysces*, 1671 (*id.* du Vigean). — *Boisses*, 1701 (*id.* de Saint-Martin-Valmeroux).
- BOUISSETOU (LE), ruiss., affl. de la Rance, c<sup>nc</sup> de Marcolès; cours de 2,800 m.
- BOUISSETOU (LE), ruiss., affl. de la Rance, coule aux finages des c<sup>ncs</sup> de Saint-Mamet-la-Salvetat, Marcolès et de Vitrac; cours de 1,800 m. — *Le Boissetou*, 1837 (état des riv. du Cantal).
- BOUISSEYADE (LA), mont. à vacherie, c<sup>nc</sup> du Claux.
- BOUISSEU (LE), dom. ruiné, c<sup>nc</sup> de la Capelle-Viescamp. — *Dom. du Bouisseu*, 1702 (état civ.).
- BOUISSEU (LE), ham., c<sup>nc</sup> de Champagnac. — *Boissous* (Cassini). — *Bouisseu* (État-major). — *Boysou*, 1855 (Dict. stat. du Cantal).
- BOUISSEU (LE), ham., c<sup>nc</sup> de Mauris. — *Le Bouysson*, 1750; — *Le Bouisseu*, 1751 (état civ.). — *Le Bouysson*, 1756 (anc. cad.).
- BOUISSEU (LE), vill., c<sup>nc</sup> de Saint-Ilvide. — *Lou Boysson*, 1466 (terr. de Saint-Christophe). — *Lou Boysson*, 1597 (min. Lascombes, n<sup>re</sup> à Saint-Ilvide). — *Lou Boissou*, 1659; — *Lou Bousson*, 1662 (état civ. de Saint-Cernin). — *Lou Bouysson*, 1693 (*id.* d'Arnac). — *Le Boissou*, 1787 (arch. dép. s. C, l. 50).
- BOUISSEU-BAS (LE), dom. ruiné, c<sup>nc</sup> de Polminhac. — *Lou Boissou-Bas*, 1670 (nommée au p<sup>re</sup> de Monaco).
- BOUISSEU-FERRAT (LE), écart, c<sup>nc</sup> de Saint-Boumet-de-Marcenat.
- BOUISSEU-HAUT (LE), dom. ruiné, c<sup>nc</sup> de Polminhac. — *Lou Boissou-Haut*, 1670 (nommée au p<sup>re</sup> de Monaco).
- BOUISSEU NOT, ham., c<sup>nc</sup> de Cros-de-Montvert.
- BOUX (LE), vill., c<sup>nc</sup> d'Anglards-de-Salers.
- BOUX (LE), vill., c<sup>nc</sup> de Salins. — *Boys*, 1310 (liève du prieuré du Vigean). — *Boix*, 1473; — *Bouisse*, 1474 (terr. de Mauriac). — *Lo Bos*, 1549 (*id.* de Miremont). — *Lou Bois*, 1634; — *Lou Boys*, 1669 (état civ. du Vigean). — *Lou Bouisses*, 1669 (*id.* de Saint-Martin-Valmeroux). — *Lou Boix*, 1741; — *Lou Bouix*, 1749 (*id.* de Sourmiac).
- BOULAT (LA MONTAGNE DU), mont. à barons, c<sup>nc</sup> de Fontanges.
- BOULAN, vill. et m<sup>nt</sup>, c<sup>ncs</sup> de Mauriac et du Vigean. — *Bolan*, v<sup>o</sup> s<sup>o</sup> (testament de Théodochilde). — *Bolan*, 1310 (liève du prieuré du Vigean). — *Folan*, 1473 (terr. de Mauriac). — *Boulau*, 1633; — *Boullan*, 1637 (état civ. de Mauriac). — *Bolan*, 1680 (terr. de Mauriac). — *Boulant*, 1782 (arch. dép. s. G, l. 39).
- BOULANNE (LA), dom. ruiné, c<sup>nc</sup> de Saint-Constant. — *Village de Boulanne*, 1749 (anc. cad. de Saint-Constant).
- BOULAT, dom. ruiné, c<sup>nc</sup> de Saint-Mamet-la-Salvetat. — *Affar de Bouilles*, 1574 (livre des achats d'Aut. de Naucare). — *Le bos de Boulet*, 1749 (anc. cad.).
- BOULBOIRE (LA), ham., c<sup>nc</sup> de Saint-Constant. — *Bo-*

- daur*, 1549 (min. Boygues, n<sup>re</sup>). — *Las Boldaries; la Boldayres; les Poldoyres; Boldoyres*. xvi<sup>e</sup> s<sup>e</sup> (reconn. au prieur de Saint-Constant). — *Bouldoyré*, 1748 (anc. cad. de Saint-Constant).
- BOULE, m<sup>in</sup>, c<sup>ne</sup> de Saint-Urcize.
- BOULELLE, écart, c<sup>ne</sup> de Cros-de-Ronesque. — *Boullethes*, 1855 (Dict. stat. du Cantal).
- BOULLEYRE (LA), vill., c<sup>ne</sup> de Saint-Saturnin. — *La Bouteyre*, 1513 (terr. de Cheylade). — *La Bolère*, 1784 (Chabrol, t. IV). — *La Boulaire*, 1857 (Dict. stat. du Cantal).
- BOULIAC, dom. ruiné, c<sup>ne</sup> d'Arpajon. — *Affarium de Foilhac*, 1269 (arch. mun. d'Aurillac, s. FF, p. 15). — *L'Affartz-de-Bouliac*, 1670 (nommée au p<sup>re</sup> de Monaco).
- BOULLAIRE (LA), mont. à vacherie, c<sup>ne</sup> de Condat-en-Feniens.
- BOULIÈRES (LES), dom. ruiné, c<sup>ne</sup> de Saint-Paul-de-Salers. — *Las Bolieyres*, 1663 (insin. du baill. de Salers).
- BOULOGNE (LA), écart, c<sup>ne</sup> de Condat-en-Feniens.
- BOULZAC, vill., c<sup>ne</sup> de Junhac. — *Bolsac*, 1324 (arch. dép. s. E). — *Bolzac*, 1550 (min. Boygues, n<sup>re</sup>). — *Bolsac; Boulhac*, 1668 (nommée au p<sup>re</sup> de Monaco). — *Boulzac*, 1749 (anc. cad.). — *Balzac*, 1760 (terr. de Saint-Projet). — *Bouzac*, 1784 (Chabrol, t. IV).
- BOULZAGUET, dom. ruiné, c<sup>ne</sup> de Junhac. — *Affarium seu nemus de Bolsaguet*, 1324 (arch. dép. s. E).
- BOUMAJOU (LE), ruiss., affl. du Chalivet, c<sup>ne</sup> de Maurines; cours de 1,300 m.
- BOUMET (LA), dom. ruiné, c<sup>ne</sup> de Saint-Martin-Cantalès. — *Village de la Boumet*, 1770 (arch. dép. s. C, l. 40).
- BOUNETOT (LE), ruiss., affl. du ruisseau de Rastheine, c<sup>ne</sup> de Cros-de-Ronesque; cours de 2,500 m. — *Ruisseau de la Païèze*, 1643 (min. Froquières, n<sup>re</sup> à Raulhac).
- BOUENOT, dom. ruiné, c<sup>ne</sup> de Condat-en-Feniens. — *Village de Bouenot*, 1650 (terr. de Feniens).
- BOUQUIÈS, dom. ruiné, c<sup>ne</sup> de Saint-Constant. — *Village de Bouquiès*, 1672; — *Bouquiès*, 1693 (état civ.). — *Bosquervey*, 1749 (anc. cad.).
- BOURBEAU (LA), mont. à vacherie, c<sup>ne</sup> de Celles. — *Al lac del Borbal*, 1508; — *El lac Bourbal*, 1664; — *Le lac de Bourbau*, 1700 (terr. de Celles).
- BOURBONÈCHE (LA), écart, c<sup>ne</sup> de Biom-ès-Montagnes. — *Bobanesches; Bobouesches*, 1512 (terr. d'Arpajon). — *Bourbonèche*, 1857 (Dict. stat. du Cantal).
- BOURBOULEIFF (LA), m<sup>in</sup> et dom. ruiné, c<sup>ne</sup> de Mont-Baudiff. — *Villo de Borboleiva*, 1309 (Hist. de l'abb. de Feniens). — *La Bourbaluyre*, 1654 (terr. de Feniens). — *La Bourbouleyre*, 1658 (biève du q<sup>l</sup> d'Artense). — *Moulin de la Bourbouleyre*, 1725 (*id.* de Marvaud).
- BOURBOULOUX, dom. ruiné, c<sup>ne</sup> de Saignes. — *Affarium dels Borholos; dels Borboloux*, 1441 (terr. de Saignes).
- BOURBOUX, f<sup>me</sup>, c<sup>ne</sup> de Saint-Paul-des-Landes. — *Bourbou* (Cassini).
- BOURBOUZE, vill., c<sup>ne</sup> de Cros-de-Montvert. — *Bourbuge*, 1634; — *Bourbouju*, 1649 (min. Sarrauste, n<sup>re</sup> à Laroquebrou). — *Bourbouze; Bourbouje*, 1782 (arch. dép. s. C, l. 51).
- BOURCENAC, vill., c<sup>ne</sup> de Saint-Cirgues-de-Malbert. — *Bousenac*, 1655 (insin. du baill. de Salers). — *Bourcencac*, 1662 (état civ. de Saint-Cernin). — *Brousenact; Broseauc*, 1662 (*id.* d'Ayrens). — *Bourvariac*, 1664 (insin. du baill. de Salers). — *Brousenac*, 1671 (état civ. de Marmanhac). — *Borsenac*, 1674 (*id.* de Saint-Chamand).
- BOURDANE (LA), dom. ruiné, c<sup>ne</sup> de Glénat. — *Mansus de la Bordana*, 1444 (reconn. au seign. de Montal).
- BOURDARIE (LA), vill., c<sup>ne</sup> d'Omps. — *La Bourdaria*, 1585 (terr. de N.-D. d'Aurillac). — *La Bourdario*, 1610 (état civ. de Tourniac). — *La Borderie* (Cassini). — *La Boularie*, 1856 (Dict. stat. du Cantal).
- BOURBELLE, m<sup>in</sup> détruit, c<sup>ne</sup> de Saint-Poncy. — *Moulin de Bordeille; Bordeilles*, 1783 (terr. d'Alleret).
- BOURDETTE (LE PUECH DE LA), mont. à vacherie, c<sup>ne</sup> de Saint-Simon.
- BOURDIER (LE), dom. ruiné, c<sup>ne</sup> de Boisset. — *Téuement del Bourdyer*, 1748 (anc. cad.).
- BOURDRE, dom. ruiné, c<sup>ne</sup> de Cros-de-Montvert. — *Mas de Bourdre*, 1449 (enq. sur les droits du seign. de Montal).
- BOURÉ (LA), écart, c<sup>ne</sup> de Vieillevie. — *La Bore*, 1678; — *La Bore*, 1687; — *La Bouré*, 1693 (état civ.).
- BOUREL, mont., c<sup>ne</sup> de Vézac. — C'est l'une des quatre montagnes au pied desquelles le bourg est situé.
- BOURES (LES), dom. ruiné, c<sup>ne</sup> de Jabrid. — *Affar de Peuch-leurs*, 1508; — *Le Peuch-le-Bour*, 1662; — *Le Peuch-Lebours*, 1686; — *Le Peuch-le-Bours*, 1730 (terr. de la Garde-Boussillon).
- BOURES (LES), ham., c<sup>ne</sup> de Paulhac. — *Mansi de Berva*, 1352 (homm. à l'évêque de Clermont). — *La Bora*, 1510 (terr. de Maurs).
- BOURES (LES), mont. à burons, c<sup>ne</sup> de Paulhac et de Valcujols. — *Nemus de la Bora*, 1511 (terr. de

Mours). — *Montaigne del Bourg*, 1591; — *Montaigne du Bourc*, xvii<sup>e</sup> s<sup>e</sup> (*id.* de Bressanges). — *Buron du Bouc* (Cassini).

BOURET (LE), vill., c<sup>nc</sup> de Crandelles. — *Mansus d'Arboret*, 1432 (arch. mun. d'Aurillac, s. GG, p. 17). — *Lou Boret*, 1525 (*id.* s. H, reg. 8, fol. 83 v<sup>o</sup>). — *Lou Bourret*, 1635 (état civ. d'Aurillac). — *Lou Bourret*, 1665 (*id.* de Polminhac). — *Le Fourret*, 1733 (arch. mun. d'Aurillac, s. HH, reg. 15).

BOURG (LE), écart et m<sup>in</sup>, c<sup>nc</sup> de Saint-Antoine.

BOURGADE (LA), vill., c<sup>nc</sup> de Boisset. — *Villaige de la Borgade*; *la Bourgade*, 1668 (nommée au p<sup>nc</sup> de Monaco). — *Bourgade*, 1745 (anc. cad.).

BOURGADE (LA), f<sup>mc</sup>, c<sup>nc</sup> de Mours. — *Bois de la Borgue*, 1748; — *La Bourgade*, 1749; — *Bois de la Bourgade*, 1774 (anc. cad.). — *La Bourgade* (Cassini).

BOURGADE (LA), dom. ruiné, c<sup>nc</sup> de Saint-Vincent. — *El mas de la Bourgada*, 1332 (liève du prieuré de Saint-Vincent).

BOURGAOU (LE), mont. à vacherie, c<sup>nc</sup> de Diemie. — *Montaigne de Bourghadou*, 1600 (terr. de Diemie).

BOURG-DE-LADOUZE (LE), écart, c<sup>nc</sup> du Falgoux. — *Lo fach de las Borgadas*, 1332 (liève du prieuré de Saint-Vincent).

BOURGADE (LA), vill., c<sup>nc</sup> de Laveissière. — *Lo mas de la Bourgiada*, 1490 (terr. de Chambeuil). — *La Bourghade*, 1603 (liève de Combrelles). — *La Bourghade*, 1618; — *La Bourgade*, 1619 (mun. Dauty, n<sup>nc</sup>). — *Bourgade* (Cassini).

BOURGADE (LA), vill., c<sup>nc</sup> de Pleaux. — *La Bourgade*, 1630 (état civ. de Laroquebrou). — *La Bourghade*, 1637 (*id.* de Braçhac). — *La Bourghade*, 1646 (*id.* de Pleaux). — *La Bourghad*, 1666 (*id.* de Saint-Christophe). — *La Bourgade*, 1667 (*id.* de Pleaux). — *La Bourgade*, 1743 (arch. dép. s. G, l. 40).

BOURGET (LE), dom. ruiné, c<sup>nc</sup> de Chausseac. — *Villaige de Bourget*, 1696 (état civ. d'Ally).

BOURGIE, m<sup>in</sup> détruit, c<sup>nc</sup> de Peyrusse.

BOURG-MERCIER (LE), vill. détruit, c<sup>nc</sup> de Champs. — *Le villaige del Bourgmecier*, 1615 (état civ.).

BOURGUET (LE), vill., c<sup>nc</sup> de Brezons. — *Lou Bourguier*, 1604 (état civ. de Vie). — *Lou Bourge*, 1609 (*id.* de Thiézac). — *Le Bourguet*, 1623 (ass. gén. tenues à Cezens). — *Lou Bourguet*, 1701 (état civ. de Brezons).

L'église du Bourget a été érigée en succursale par ordonn. royale du 15 avril 1829.

BOURGET (LE), dom. ruiné, c<sup>nc</sup> de Montchamp. — *Al mas Bourget*, 1508 (terr. de Montchamp).

Cantal.

BOURIANES, dom. ruiné, c<sup>nc</sup> de Diemie. — *Mansus de Borrianos*, 1348 (liève de Diemie).

BOURIANES, vill., c<sup>nc</sup> de Jaleyrac. — *Mansus de la Borianana*, 1288 (vente au doyen de Mauriac). — *Bouriano*; *Bourianes*, 1473 (terr. de Mauriac). — *Borriane*, 1515 (comptes au doyen de Mauriac). — *Borriana*, 1549 (terr. de Miramont). — *Bourriane*, 1637 (état civ. du Vigean). — *Bourriane*, 1655 (*id.* de Mauriac). — *Bourriane*, 1680 (terr. de Mauriac).

BOURASSES (LES), ham., c<sup>nc</sup> de Condat-en-Feniens.

BOURIATE (LA), vill., c<sup>nc</sup> de Saint-Constant. — *La Bruate*, xvii<sup>e</sup> s<sup>e</sup> (reconn. au prieur de Saint-Constant). — *La Bouathe*, 1649; — *La Bouriate*, 1692; — *La Bourriate*, 1693; — *La Boriante*, 1697 (état civ.).

BOURIATTE (LA), écart, c<sup>nc</sup> de la Besserette.

BOURIÈRES (LES), dom. ruiné, c<sup>nc</sup> de Thiézac. — *Affar de las Bourières*, 1674 (terr. de Thiézac).

BOURINQUE (LA), ham., c<sup>nc</sup> de Boisset.

BOURIOTE (LA), affl. du ruisseau de Combenouse, c<sup>nc</sup> de Junhac; cours de 3,500 m. — Il porte aussi le nom de *les Coueyres*.

BOURIOTTE (LA), ham., c<sup>nc</sup> de Laroquebrou. — *La Boriotte*, 1683 (état civ. de Laroquebrou). — *La Bouriotte*, 1781 (arch. dép. s. G, l. 51). — *La Bouriote*, 1857 (Dict. stat. du Cantal).

BOURIOTTE (LA), écart, c<sup>nc</sup> de Mourjou.

BOURIOTTE (LA), ham. et écart, c<sup>nc</sup> de Saint-Antoine.

BOURIOTTE (LA), écart, c<sup>nc</sup> de Vieillevie.

BOURIOTTES (LES), écart, c<sup>nc</sup> de Cassaniouze. — *Lou cap de la Bourienque*, 1706 (terr. de Saint-Projet).

BOURITE (LA), écart, c<sup>nc</sup> de Cassaniouze.

BOURLANGES, ham., c<sup>nc</sup> de Drignac. — *Broulangy*, 1657; — *Troulanges*, 1690; — *Broulanges*, 1692 (état civ. d'Ally). — *Bourlanges*, 1706 (*id.* de Saint-Martin-Valmeroux). — *Brolange*; *Broulanges*, 1778 (inv. des arch. d'Illumières).

BOURLÈS (LE), vill., c<sup>nc</sup> d'Ytrac. — *Mansus d'Arboret*, 1342 (arch. mun. d'Aurillac, s. CC, l. 19). — *Borieles*; *Borrelles*, 1504 (arch. dép. s. G). — *Boullez*; *las Bourvilhes*; *Bourbe*, 1668 (nommée au p<sup>nc</sup> de Monaco). — *Lou Bourlès*, 1684 (arch. dép. s. G). — *Lou Bourlèze*, 1695 (terr. de la command. de Carlat). — *Lasbourlies*, 1697 (état civ. de la Capelle-Viescamp). — *Lou Bourlez*, 1713 (arch. dép. s. G). — *Borelles*, 1747 (inv. des titres de l'hôp. d'Aurillac). — *Lou Bourrelez*, xviii<sup>e</sup> s<sup>e</sup> (arch. dép. s. G).

BOURLIETIE, ham., c<sup>nc</sup> de Ruines. — *Bourliètes*, 1624 (terr. de Ligonès). — *Bourliettes* (Cassini). — *Bourliète* (État-major).

- BOURMAJOU, écart, c<sup>nc</sup> de Maurines. — *Beaumajou*, 1784 (Chabrol, t. IV). — *Boumajou* (Cassini). — *Boumajou* (État-major). — *Bourmajoux*, 1856 (Dict. stat. du Cantal).
- BOURNABEL (LE), ruiss., affl. du ruisseau du Pontal, c<sup>nc</sup> de Glénat; cours de 8,000 m.
- BOURNANEL, dom. ruiné, c<sup>nc</sup> d'Aurillac. — *Affarium vocatum de Bornatel*, 1269 (arch. mun. s. FF, p. 15). — *Domaine de Bournatel*, 1679 (*id.* s. GG, p. 3).
- BOURNANEL, ham., c<sup>nc</sup> de Quézac. — *Bournarel*, 1611 (état civ. de Saint-Etienne-de-Maurs). — *Bournavel*, 1748 (anc. cad. de Parlan). — *Bournazel*, 1857 (Dict. stat. du Cantal).
- BOURNAREL, vill., c<sup>nc</sup> du Trioulou. — *Bouarel*, 1743; — *Bournarel*, 1746; — *Bouarel*, 1748 (état civ.).
- BOURNAT (LE), écart, c<sup>nc</sup> d'Ally.
- BOURNAZEL, dom. ruine, c<sup>nc</sup> de Menet. — *Mansus de Bournazel prope Tantal*, 1441 (terr. de Saïgues).
- BOURNAZEL, écart, c<sup>nc</sup> de Saint-Bonnet-de-Salers. — *Bournazel*, 1695 (état civ. de Saint-Martin-Valmeroux). — *Bournazel*, 1743 (arch. dép. s. C, l. 44).
- BOURNAZEL, f<sup>nc</sup> et chât. détruit, c<sup>nc</sup> de Saint-Cernin. — *Bornazel*, 1297 (arch. mun. d'Aurillac, s. III, c. 21). — *Bournazel*, 1659 (état civ. de Mauriac). — *Bournazel*, 1676 (*id.* d'Ayrens). — *Bournazel*, 1784 (Chabrol, t. IV).
- Bournazel, avant 1789, était régi par le droit cout., et siège d'une justice seign. ressort. à la sénéchaussée d'Auvergne, en appel du bailliage de Salers.
- BOURNAZEL, vill., c<sup>nc</sup> de Saint-Martin-Valmeroux. — *Bournazel*, 1674 (état civ. de Saint-Chamant). — *Bournazel*, 1689 (*id.* de Saint-Bonnet-de-Salers). — *Bournazel*, 1695 (*id.* de Saint-Martin-Valmeroux).
- BOURNÉBAL, ruiss., affl. du ruisseau du Pontal, c<sup>nc</sup> de Glénat et de Roumégon; cours de 1,800 m.
- BOURNET (LE), écart et m<sup>in</sup>, c<sup>nc</sup> de Bonnac.
- BOURNET (LE), ravine, affl. de l'Ayveuil, c<sup>nc</sup> de Bourzac; cours de 820 m. — *Ruisseau de Bournet*, 1771 (terr. du prieuré de Bonnac).
- BOURNIÈRE (LA), vill., c<sup>nc</sup> de Parlan. — *La Brouière*, 1587; — *La Bournière*; *la Bournière*, 1589 (livre des achats d'Ant. de Naucaze). — *La Bournière*, 1645; — *La Bournière*, 1646; — *La Bournier*, 1647; — *La Bournière*, 1649; — *La Bournière*, 1653; — *La Bournière*; *la Bournière*, 1661; — *La Bournière*, 1662; — *La Bournière*, 1664 (état civ.). — *La Bournière*; *la Bournière*; *les bos du puch de la Brouière*; *la Bournière*, 1748 (anc. cad.).
- BOURNIÈRE (LA), écart, c<sup>nc</sup> de la Peyrugne. — *La Brougnonne* (Cassini). — *Brougnonne*, 1852 (Dict. du Cantal).
- BOURNIÈRE (LE), écart, c<sup>nc</sup> de Montsalvy. — *Lou Bournière*, 1648; — *Lou Brougnonne*, 1659 (état civ.). — *Lou Bournière*, 1668; — *Lou Bournière*, 1671 (nommée au p<sup>nc</sup> de Monaco). — *Lou Bournière*, 1675 (état civ.). — *Lou Bournière*, 1681 (arch. dép. s. C). — *Lou Bournière*, 1702; — *Lou Brougnonne*, 1718 (état civ.). — *Le Brougnonne*, 1760; — *Le Bournière*, 1763 (anc. cad.).
- BOURNIÈRE (LE), m<sup>in</sup>, c<sup>nc</sup> de Mandailles.
- BOURNIÈRE (LE SEC DE), mont. à vacherie, c<sup>nc</sup> d'Auzers.
- BOURNIÈRE (LE), dom. ruiné, c<sup>nc</sup> de Roffiac. — *Affaria des Bournières*, 1510 (terr. de Maurs).
- BOURNIÈRE (LA CHAPELLE DE), ham. et chap., c<sup>nc</sup> de Roumégon. — *La chapelle du Bournière*, 1750 (anc. cad. de Glénat).
- La chapelle est dédiée à Notre-Dame-des-Grâces.
- BOURNIÈRE, vill., c<sup>nc</sup> de Chastel-Marillac. — *Lo Bournière*; *Bournière*, 1441 (terr. de Saïgues). — *Lou Bournière*, 1658 (insin. du baill. de Salers). — *Le Bournière*, 1688 (état civ.). — *Le Bournière*, 1744 (arch. dép. s. C, l. 45). — *Bournière* (Cassini).
- BOURNIÈRE, vill., c<sup>nc</sup> de Ladinhaac. — *Mansus de Bournière*; *Bournière*, 1464 (vente par Guilh. de Troysac). — *Lo Bournière*, 1535 (terr. de Collinhal). — *Bournière*, 1546 (min. Destaing, n<sup>nc</sup>). — *Le Bournière*, 1549 (*id.* de Boygues, n<sup>nc</sup>). — *Bournières*, 1610 (aveu de Jean de Pestels). — *Bournière*, 1655 (état civ. de Leucamp). — *Bournière*, 1668 (nommée au p<sup>nc</sup> de Monaco). — *Lou Bournière*, 1747 (arch. dép. s. C). — *Lou Bournière*, 1750 (anc. cad.). — *Lou Brougnonne*, 1752 (arch. dép. s. C). — *Bournière* (Cassini).
- BOURNIÈRE, vill. et m<sup>in</sup>, c<sup>nc</sup> de Saint-Jacques-des-Blats. — *Bournières*, 1620; — *Les Bournières*, 1631; — *Les Bournières*, 1633; — *Bournière*, 1635; — *Bournière*, 1637 (état civ. de Thiézac). — *Bournière*, 1674 (terr. de Thiézac). — *Les Bournières* (Cassini). — *Les Bournières* (État-major).
- BOURNIÈRE (LE), ruiss., affl. de la Cère, c<sup>nc</sup> de Saint-Jacques-des-Blats; cours de 1,750 m. — *Ruisseau de Bournière*, 1872 (état stat. des cours d'eau du Cantal).
- BOURNIÈRE (LA), écart, c<sup>nc</sup> de Boisset.
- BOURNIÈRE, grange, c<sup>nc</sup> de Chastel-sur-Murat. — *Mansus de Bournière*, 1279 (arch. dép. s. E). — *Bournière*, 1348 (liève de Diègne). — *Bournière*, 1407

- (arch. dép. s. G). — *Bourvaunt*, 1492; — *Bournaud*, 1495 (il. s. E). — *Bournans*, 1618 (liève de Dionne).
- BOURNONCLES**, c<sup>ne</sup> de Buines. — *Burnunculum*, 999 (mon. pontif. Arv.). — *Bornhoucles*, 1293 (arch. dép. s. H). — *Bornhoucle*, xiv<sup>e</sup> s<sup>e</sup> (reg. de Guill. Trascot). — *Borlhoncle*; *Borlhoncles*, 1338 (spicil. Brivat.). — *Bornoncles*, 1413; — *Berloncle*, 1455 (liber vitulus). — *Borloncles*; *Bernoncles*, 1494 (terr. de Mallet). — *Beurnoncles*, 1612 (état civ. de Saint-Flour). — *Bournouucle*, 1688 (pièces du cal. de Bonnefons). — *Bourg-l'Oncle*; *Bournouucle*, 1784 (Chabrol, t. IV).
- Bournoncles, avant 1789, était de la Haute-Auvergne, du dioc., de l'élect. et de la subdél. de Saint-Flour. Il était régi, partie par le droit cout., et ressort. à la sénéch. d'Auvergne, en appel de la prév. de Saint-Flour; partie par le droit écrit, et ressort. au bailliage de Saint-Flour, en appel de sa prév. part. — Son église, dédiée aux saints Innocents et à Notre-Dame-de-l'Assomption, était anciennement un prieuré dont les revenus avaient été donnés à l'église de Saint-Flour.
- Par ordonn. royale du 2 mars 1821, l'église de Bournoncles a été érigée en chapelle vicariale, puis en succursale par une autre ordonn. du 27 février 1840.
- BOURRE**, écart, c<sup>ne</sup> de Leymahac.
- BOURRET (LE)**, dom. ruiné, c<sup>ne</sup> d'Aurillac. — *Affarium de Arboreto*, 1437 (arch. mun. s. GG, c. 17). — *Le villaige de Boret*, 1530 (terr. du consulat d'Aurillac). — *Villaige de Bouret*, 1613 (arch. mun. d'Aurillac, s. HH, r. 15).
- BOURRET (LE)**, vacherie, c<sup>ne</sup> de Coltines.
- BOURRET (LE)**, écart détruit, c<sup>ne</sup> de Marcolès.
- BOURRET (LE)**, m<sup>in</sup>, c<sup>ne</sup> de Peyrusse.
- BOURRET (LE)**, ham. détruit, c<sup>ne</sup> de Saint-Poncy.
- BOURRIE (LA)**, ruiss., affl. de l'Agnon, c<sup>nes</sup> de Talizat et de Joursac; cours de 2,000 m. — Il porte aussi le nom de *le Béal*.
- BOURRIÈRE (LA)**, mont. à burons, c<sup>ne</sup> de Saint-Projet. — *Montaigne de Laborie*, 1684 (min. Gros, n<sup>re</sup>). — *Vrie de Bourrière* (État-major).
- BOURRIERGUES**, vill., c<sup>ne</sup> de Saint-Mamet-la-Salvetat. — *Bourriergues*, 1623; — *Bourriergues*; *Bourrierges*, 1636; — *Bourriergues*, 1642 (état civ.). — *Bourriergue*, 1697 (arch. dép. s. C, l. 4). — *Bourrierges* (Cassini).
- BOURRIEU (LE)**, écart, c<sup>ne</sup> de Montvert. — *Barau*, 1654; — *Bourrieu*, 1668 (min. Sarrauste, n<sup>re</sup> à Laroquebrou). — *Bourrien*, 1702 (état civ.). — *Bourrieux* (Cassini).
- BOURRIEU (LE)**, ham. et m<sup>in</sup>, c<sup>ne</sup> de Saint-Gérons. — *Les Bourrières*, 1354 (arch. dép. s. E). — *Lou Bourriou*, 1642 (min. Sarrauste, n<sup>re</sup> à Laroquebrou). — *Lou Bourrien*, 1682 (état civ. de Laroquebrou). — *Bourrieux* (Cassini).
- BOURRIOTTE (LA)**, f<sup>me</sup>, c<sup>ne</sup> de Marcolès. — *Affar de la Bourriotte*, 1668 (nommée au p<sup>re</sup> de Monaco).
- BOURRIOTTE (LA)**, f<sup>me</sup>, c<sup>ne</sup> de Vieillevie.
- BOURRIOTTES (LAS)**, écart, c<sup>ne</sup> de la Besserette.
- BOURBOT**, m<sup>in</sup>, c<sup>ne</sup> du Clanx.
- BOURSOL**, vill., c<sup>ne</sup> d'Arpajon.
- BOURSOLET**, ham., c<sup>ne</sup> d'Arpajon.
- BOURSOLET**, ruiss., affl. du Mourquairois, c<sup>nes</sup> d'Arpajon et de Roannes-Saint-Mary; cours de 5,200 m. — Ce ruisseau porte aussi les noms de *Touille* et de *Sous-le-Bois*.
- BOUSCALIOTX (LES)**, ham., c<sup>ne</sup> de la Capelle-del-Fraisse.
- BOUSCAILLAC**, dom. ruiné, c<sup>ne</sup> de Saint-Santin-Cantalès. — *Affarium de Buscalthac*, 1345 (arch. dép. s. E).
- BOUSCALLE (LA)**, écart, c<sup>ne</sup> de Saint-Étienne-de-Maurs.
- BOUSCALLELOU (LE)**, ham., c<sup>ne</sup> de la Capelle-del-Fraisse.
- BOUSCALLELOU (LE)**, f<sup>me</sup>, c<sup>ne</sup> de Junhac. — Ce domaine porte aussi le nom de *le Cap-del-Bos*.
- BOUSCAL (LE)**, vill., c<sup>ne</sup> de Senezergues. — *Lou Boscal*, 1667 (nommée au p<sup>re</sup> de Monaco). — *Lou Bosquet*, 1671; — *Lou Boscal*, 1695 (état civ. de Montsalvy). — *Donscal* (État-major).
- BOUSCAL (LE)**, ruiss., affl. de l'Auze, conde aux linages des c<sup>nes</sup> de Sansac-Veinazès, Senezergues et de Junhac; cours de 7,200 m. — A sa source, ce ruisseau est nommé *Caylat*; il prend ensuite le nom de *Goudergues*, et, dans la c<sup>ne</sup> de Senezergues, il est appelé *Bouscal*, *Boussovoque* et *Senezergues*.
- BOUSCALIOT**, mont. à burons, c<sup>ne</sup> de la Capelle-Barrez. — *Vrie de Bouscailloux* (État-major).
- BOUSCALIOT (LE)**, ruiss., affl. du Nivoly, c<sup>ne</sup> de Quézac; cours de 800 m.
- BOUSCALIOT (LE)**, écart, c<sup>ne</sup> de Sansac-Veinazès.
- BOUSCATEL (LE)**, écart, m<sup>in</sup> et mont. à burons, c<sup>ne</sup> de Saint-Cirgues-de-Jordanne. — *Le Boscatel*, 1855 (Dict. stat. du Cantal).
- BOUSCATEL (LE)**, ruiss., affl. de la Jordanne, c<sup>ne</sup> de Saint-Cirgues-de-Jordanne; cours de 6,000 m.
- BOUSCATEL (LE)**, dom. ruiné, c<sup>ne</sup> de Saint-Gérons. — *Mansus vocatus dal Buscatel*, 1295 (arch. dép. s. E). — *Lou Bosquet*, 1669 (nommée au p<sup>re</sup> de Monaco).
- BOUSCATEL (LE)**, écart et m<sup>in</sup>, c<sup>ne</sup> de Saint-Projet. — *Lou Boscatel*, 1600 (reconn. des hab. d'Auriols à



- Hôpital d'Aurillac). — *Lou Boscatel*, 1666 (état civ. de Saint-Martin-de-Valois). — *Lou Boschavel*, 1670 (insin. du baill. de Salers). — *Le Bouchatel*, 1680; — *Le Bauchatel*, 1685 (état civ.).
- BOUSCATEL-BAS (LE), dom. ruiné, c<sup>nc</sup> de Saint-Gérons. — *Affarium des Bousquatel-Soutayra*, 1354 (arch. dép. s. E).
- BOUSCATEL-HAUT (LE), dom. ruiné, c<sup>nc</sup> de Saint-Gérons. — *Affarium del Bousquatel-Soubayra*, 1354 (arch. dép. s. E).
- BOUSLERIE, dom. ruiné, c<sup>nc</sup> de Sansac-Veinazès. — *Villaige de Bouslerio*, 1696 (état civ.).
- BOUSQUENS, vill., c<sup>nc</sup> de Siran. — *Al Bosquenc*, 1350 (terr. de l'ostal de la Trémolieyra). — *Lo Bosquent*, 1402; — *Lou Bosquenc*, 1423 (arch. mun. d'Aurillac, s. III, c. 21). — *Lou Bosquens*, 1648 (min. Sarrauste, n<sup>o</sup> à Laroquebrou). — *Le Bosquin* (Cassini). — *Bosquenc* (Dict. statist. du Cantal).
- BOUSQUENS, ruiss., affl. de la Cère, c<sup>nc</sup> de Siran; cours de 1,100 m.
- BOUSQUES (LES), m<sup>in</sup> détruit, c<sup>nc</sup> de Saint-Martin-sous-Vigouroux. — *Molin de las Bosques*, 1671 (nommée au p<sup>o</sup> de Monaco).
- BOUSQUET (LE), vill., c<sup>nc</sup> d'Arpajon. — *Lo Bosquet*, 1269 (arch. mun. d'Aurillac, s. FF, p. 15). — *Las Bousquetas*, 1465 (obit. de N.-D. d'Aurillac). — *Delbosquet*, 1522 (min. Vigery, n<sup>o</sup>). — *Le Bosquet*, 1621 (état civ.).
- BOUSQUET (LE), m<sup>in</sup>, c<sup>nc</sup> de Barriac.
- BOUSQUET (LE), dom. ruiné, c<sup>nc</sup> de Bassignac. — *Villaige del Bosquet*, 1656 (état civ. de Pleaux).
- BOUSQUET (LE), dom. ruiné, c<sup>nc</sup> de Chalvignac. — *Le Mas del Bosquet*, 1549 (terr. de Miremont).
- BOUSQUET (LI), dom. ruiné, c<sup>nc</sup> de Chaussenac. — *Lou Bosquet*, 1778 (inv. des arch. d'Humières).
- BOUSQUET (LE), dom. ruiné, c<sup>nc</sup> de Coltines. — *Lou Bosquet*, fin du xvii<sup>e</sup> s<sup>e</sup> (terr. de Bressolles). — *Le Bosquet*, 1652 (*id.* du prieuré de Coltines).
- BOUSQUET (LE), ham., c<sup>nc</sup> de Junhac. — *Villaige de Vosgues*, 1549 (min. Boygues, n<sup>o</sup>). — *Lou Bosquet*, 1686 (état civ. de Vieillevie).
- BOUSQUET (LE), vill., c<sup>nc</sup> de Malbo. — *Lou Bosquet*, 1609 (état civ. de Pierrefort). — *Le Bosquet*, 1669 (nommée au p<sup>o</sup> de Monaco).
- BOUSQUET (LA COSTE DU), mont. à vacherie, c<sup>nc</sup> de Marcenat.
- BOUSQUET (LE), vill., c<sup>nc</sup> de Marcolès. — *Le Bosquet*, 1784 (Chabrol, t. IV). — *Le Bosquet* (État-major).
- BOUSQUET (LE), vill. détruit, c<sup>nc</sup> de Pailhérols. — *Mansus dal Bosquet*, xv<sup>e</sup> s<sup>e</sup> (arch. mun. d'Aurillac, s. III, c. 21). — *Bosques*, 1675 (état civ. de Jous-sous-Montjou).
- BOUSQUET (LE), bois, c<sup>nc</sup> de Polminhac. — *Nemus del Bosquet*, 1489 (reconn. à Jean de Montamat). — *Bosquetz*, 1583 (terr. de Polminhac). — *Bosquet*, 1695 (*id.* de la command. de Carlat).
- BOUSQUET (LE), vill., c<sup>nc</sup> de Prunet. — *Mansus del Bosquet*, 1531 (min. Vigery, n<sup>o</sup>). — *Lou Bosqua*, 1564 (min. Boyssonnade, n<sup>o</sup>). — *Lou Bosquet*, 1662 (état civ. de Leucamp).
- BOUSQUET (LE), vill. détruit, c<sup>nc</sup> de Saint-Étienne-de-Mans. — *Lou Bosquet*, 1636 (état civ.).
- BOUSQUET (LE), écart, c<sup>nc</sup> de Saint-Martin-Valmeroux.
- BOUSQUET (LA COSTE DU), mont. à vacherie, c<sup>nc</sup> de Saint-Paul-de-Salers.
- BOUSQUET (LE), vill. et m<sup>in</sup> en ruines, c<sup>nc</sup> de Saint-Projet. — *Al Bosquos*, 1284 (arch. nat. J 271). — *Lou Bosquet*, 1680 (état civ.).
- BOUSQUET (LE), dom. ruiné, c<sup>nc</sup> de Saint-Santin-Cantalès). — *Mansus del Bosquas; del Bosquat*, 1322 (pap. de la fam. de Montal).
- BOUSQUET (LE), dom. ruiné, c<sup>nc</sup> de Tourneuire. — *Lo Bosquet*, xvi<sup>e</sup> s<sup>e</sup> (arch. mun. d'Aurillac, s. GG, p. 21).
- BOUSQUETS (LES), bois défriché, c<sup>nc</sup> de Murat. — *Los Bosquetz*, 1419 (arch. dép. s. G).
- BOUSQUEVILLE, mont. à vacherie, c<sup>nc</sup> de Thiézac.
- BOUSSAC, ham., c<sup>nc</sup> d'Arpajon. — *La Galbertia(?)*; *la Gaubertia(?)*, 1223 (liève de Carbonnat). — *Lo Roubertia*, 1465 (obit. de Notre-Dame d'Aurillac). — *La Robertia*, 1531 (min. Vigery, n<sup>o</sup>). — *Boussac sive la Robertia*, 1583; — *Boussac sive la Robertia*, 1592 (terr. de Notre-Dame d'Aurillac). — *La Robertie; la Robertye*, 1692 (terr. de Saint-Geraud). — *Boussac*, 1740 (anc. cad.).
- BOUSSAC, m<sup>in</sup>, c<sup>nc</sup> de Junhac.
- BOUSSAC, vill. avec chap., c<sup>nc</sup> de Pierrefort. — *Boussac*, xvi<sup>e</sup> s<sup>e</sup> (pouillé de Saint-Flour). — *Boussac* (Cassini).
- BOUSSAC, ruiss., affl. de la rivière de Brezons, c<sup>nc</sup> de Pierrefort; cours de 1,400 m.
- BOUSSAC, mont. à vacherie, c<sup>nc</sup> de Polminhac. — *Montaigne de Boussac*, 1692 (terr. de Saint-Geraud).
- BOUSSAC, vill., c<sup>nc</sup> de Saint-Bonnet-de-Salers. — *Villa Boviacus*, xii<sup>e</sup> s<sup>e</sup> (charte dite de Clovis). — *Boussat*, 1508 (arch. dép. s. E). — *Boussac*, 1685; — *Boussac*, 1742 (état civ.). — *Baissac*, 1743 (arch. dép. s. C, t. 44).
- BOUSSAC, vill., c<sup>nc</sup> de Saint-Simon. — *Bosucum*, 1338 (arch. mun. de Naucelles). — *Bosucum*, 1521 (min. Vigery, n<sup>o</sup>). — *Boussac*, 1546 (arch. dép.

- s. E.). — *Boussat*, 1615 (pièces de l'abbé Delmas). — *Boussac*, 1629 (état civ. d'Aurillac). — Son église, dédiée à la Nativité de la Vierge, a été érigée en succursale par décret du 9 mai 1849.
- BOUSSAC, ruiss., all. de la Jordanne, c<sup>ne</sup> de Saint-Simon; cours de 1,500 m. — *Ruisseau de Bossac*, 1692; — *Ruisseau de Revelhac*; *ruisseau de Mazyerac*, 1696 (terr. de Saint-Geraud).
- BOUSSAGOL, vill., c<sup>ne</sup> de Pierrefort. — *Bosaguol*, 1596 (insin. du baill. de Saint-Flour). — *Boussaguol*, 1608; — *Boussagoul*, 1618 (état civ.). — *Boussagol*, 1672 (insin. du baill. de Saint-Flour). — *Boussagol* (Cassini). — *Boussagot* (État-major).
- BOUSSANET, dom. ruiné, c<sup>ne</sup> de Monthoudil. — *Mansus de Bossanet*, 1309 (Hist. de l'abb. de Feniers).
- BOUSSAROQUE, vill. avec manoir et m<sup>in</sup>, c<sup>ne</sup> de Sausac-Veinazès. — *Boussaroque*; *Boussaroque*, 1668 (nommée au p<sup>ce</sup> de Monaco). — *Boussoroco*, 1693; — *Bousseroque*, 1736 (état civ.). — *Boussaroque*, 1739 (arch. dép. s. C.). — *Boussarigüe*, 1784 (Chabrol, t. IV).
- BOUSSELEUF (LA), vill., c<sup>ne</sup> d'Aurillac. — *La Boussoleuf*, 1713; — *La Bousseleu*, 1719; — *La Boussoleuf*, 1720 (état civ. de Saint-Victor-sur-Massiac). — *La Boussoleuf* (Cassini). — *Labousselauf* (État-major).
- BOUSSELOUGUES, vill., c<sup>ne</sup> de Massiac. — *Boussolorgues*, 1558 (liève conf. de Tempel). — *Boussolorgues*, 1581 (id. de Celles). — *Boussolorgues*, 1670 (état civ.). — *Boussolorgues*; *Boussolergues*, 1703; — *Bousselargues*, 1741 (état civ. de Saint-Victor-sur-Massiac). — *Boussonorgues*, 1771 (terr. du prieuré de Bonnac). — *Bousselargue* (Cassini).
- BOUSSEYRE (LA), bois, c<sup>ne</sup> de Bredon. — *Lo bos de Bosseyra*, xv<sup>e</sup> s<sup>e</sup> (terr. de Bredon). — *Boys de la Bessera*, 1508 (id. de Loubeysargues). — *Boix de Bosseyra*, 1527 (id. de Bredon). — *La Boureyre*, 1662 (id. de Loubeysargues). — *Boix de la Bessere*; *de la Bessera*, 1664 (id. de Bredon).
- BOUSSEYRAT, écart et mont. à vacherie, c<sup>ne</sup> de Saint-Bonnet-de-Marcenat.
- BOUSSIRAN, dom. ruiné, c<sup>ne</sup> de Saint-Santin-Cantalès. — *Affar de Boussiran*, 1636 (liève de Poul).
- BOUSSOLS, écart, c<sup>ne</sup> des Deux-Verges. — *Boussols* (Cassini). — *Boucols*, 1855 (Dict. stat. du Cantal).
- BOUSSORINE (LA), ruiss., all. du Bex, c<sup>ne</sup> de Sarrus; cours de 2,000 m. — *Ruisseau appelé la Bouso*, 1493; — *Buisseau de Bossadyne*; *Boissadyne*; *Boysadine*, 1494 (terr. de Mallet).
- BOUTAILLOUX (LE), écart, c<sup>ne</sup> de Sarrus.
- BOUTAIN (LE), dom. ruiné et mont. à vacherie, c<sup>ne</sup> de Mauriac. — *Podium de Botole*, 1743 (terr. de Mauriac). — *Boutain*, 1784 (arch. dép. s. C.).
- BOUTANÈGRE, écart, c<sup>ne</sup> de Leynhac.
- BOUTANÈGRE, écart, c<sup>ne</sup> de Prunet.
- BOUTANÈGRE, écart, c<sup>ne</sup> de Saint-Autoine.
- BOUTANGE (LA), dom. ruiné, c<sup>ne</sup> de Saint-Étienne-Cantalès. — *Villa de la Boutanga*, 1255 (vente au droyen de Mauriac).
- BOUTARDY, ham., c<sup>ne</sup> de Rouziers. — *La Boytardie*, 1590 (livre des achaps d'Ant. de Naucaze).
- BOUTARIC, écart, c<sup>ne</sup> de Saint-Santin-de-Maurs.
- BOUT-DE-LA-CÔTE (LE), dom. ruiné, c<sup>ne</sup> de Cassaniouze. — *Domaine du Bout-de-la-Côte*, 1785 (arch. dep. s. C, l. 49).
- BOUT-DE-LA-CÔTE (LE), écart, c<sup>ne</sup> de Saint-Santin-Cantalès.
- BOUT-DE-LIEU (LE), vill., c<sup>ne</sup> de Marmanhac.
- BOUTELLE (LA), écart, c<sup>ne</sup> de Saint-Urcize.
- BOUTELIÈRE (LAS), dom. ruiné, c<sup>ne</sup> de Tessières-de-Cornet. — *Domayne de las Boutelière*, 1673 (liève du chap. de Saint-Geraud).
- BOUTELONGUE (LA), écart, c<sup>ne</sup> de Junhac.
- BOUTELONGUE (LA), écart, c<sup>ne</sup> de Montsalvy. — *La Boutte-Longue*, 1668; — *La Boutelougue*, 1670 (nommée au p<sup>ce</sup> de Monaco). — *La Boutelougue*, 1724 (liève de l'abb. de Montsalvy).
- BOUTÈGRE (LA), écart, c<sup>ne</sup> de Leucamp.
- BOUTÈGRE (LA), écart, c<sup>ne</sup> de Marcolès. — *Boutanègre* (État-major). — *Boutanègre*, 1852 (Dict. stat. du Cantal).
- BOUTÈGRE (LA), écart, c<sup>ne</sup> de Saint-Autoine.
- BOUTET, ham., c<sup>ne</sup> de Saint-Martin-sous-Vigouroux. — *Baton-la-Sobeyra*, 1410; — *Boutansoubeiza*, xvi<sup>e</sup> s<sup>e</sup> (arch. dép. s. H.). — *Bouttet*, 1657 (état civ. de Pierrefort). — *Boutet* (Cassini).
- BOUTET (LE), vill. détruit, c<sup>ne</sup> de Valnéjols. — *Fillaige de Bouttet*, 1671 (nommée au prince de Monaco).
- BOUTETOU (LE), écart et m<sup>in</sup>, c<sup>ne</sup> de Saint-Martin-sous-Vigouroux. — *Boutan-Souteyra*, xvi<sup>e</sup> s<sup>e</sup>; — *Boutonbas*, 1640 (arch. dep. s. H.). — *Boutetou* (État-major). — *Boutelou*, 1856 (Dict. stat. du Cantal).
- BOUTEYRE (LA), mont. à burons, c<sup>ne</sup> de Saint-Saturnin. — *Montanu vocata la Boteyra*, 1425 (la maison de Graule). — *La Botleyra*, 1425 (arch. dép. s. H.). — *La Bouteyra*, 1474; — *Bulagua*, 1492 (id. s. E.). — *La Boteyre*, 1514 (terr. de Cheylade). — *Bouteyre*, 1585 (id. de Graule).
- BOUTEYRE-SOUTROUSSE (LA), mont. à burons, c<sup>ne</sup> de Saint-Saturnin. — *La Bouteyra*, 1474 (arch. dép. s. E.).

- BOUTEYROISE (LA), mont. à burons, c<sup>nc</sup> de Saint-Saturnin.
- BOUTIER (LE), m<sup>in</sup> détruit, c<sup>nc</sup> de Montchamp. — *Chazal de moulin à mouldre le blé, appelé de Boutier*, 1633 (terr. de Montchamp).
- BOUTIFAR, écart, c<sup>nc</sup> de Fontanges. — *Boutifare*, 1855 (Dict. stat. du Cantal).
- BOUTIFARE, mont. à burons, c<sup>nc</sup> de Saint-Saturnin. — *Le peschier de Botiffare*, 1514 (terr. de Cheylade). — *Botiffaire*, 1608 (min. Danty, n<sup>ec</sup>). — *V<sup>rie</sup> Boutifar* (Cassini). — *Boutifard* (État-major).
- BOUTIFARE-SOUTRO, mont. à burons, c<sup>nc</sup> de Saint-Saturnin.
- BOUTINET (LE), ruiss., affl. du Remontalou, c<sup>nc</sup> de Chaudesaigues; cours de 2,000 m.
- BOUTONNET, vill. et chât. fort détruit, c<sup>nc</sup> d'Ayrens. — *Bouteuet*, 1676 (état civ.). — *Boutouet*, 1686 (*id.* de Crandelles). — *Boutounet*, 1692 (*id.* de Laroquebrou). — *Botounet*, 1707 (*id.* de Saint-Paul-des-Landes). — *Boutouat*, 1852 (Dict. stat. du Cantal).
- BOUTOUNA (LOU), mont. à vacherie, c<sup>nc</sup> de Montgreleix.
- BOUTOUNIÈRE (LA), dom. ruiné, c<sup>nc</sup> de Saint-Mamet-la-Salvetat. — *Téuement de la Boutounière*, 1745 (anc. rad.).
- BOUVAL, vill., c<sup>nc</sup> de Barriac. — *Boubals*, 1640 (état civ. de Brageac). — *Boubalz*, 1649; — *Bobalz*, 1662 (*id.* de Pleaux). — *Beauval*, 1743; — *Bouval*, 1782 (arch. dép. s. G., t. 40). — *Boutal*, 1784 (*id.* t. 38).
- BOLVAT, mont. à vacherie, c<sup>nc</sup> de Saint-Urcize. — *La bovie de Bouvat* (Cassini).
- BOUXOLS, vill., c<sup>nc</sup> de Saint-Urcize. — *Voizols*; *Botghols*, 1508; — *Bouxols*; *Bouxolz*, 1686; — *Bouxolles*; *Bouzols*, 1730 (terr. de la Garde-Roussillon).
- BOUYGES (LES), mont. à burons, c<sup>nc</sup> de Saint-Bonnet-des-Salers.
- BOUYGOTTE (LA), f<sup>mc</sup>, c<sup>nc</sup> de Jumbac. — *La Bougotte*, 1765 (état civ. de Jumbac). — *La Boigole* (Cassini). — *La Bougotte* (État-major).
- BOUYGLE (LA), vill., c<sup>nc</sup> d'Arpajon. — *La Boigu*, 1269 (arch. mun. d'Aurillac, s. FF, p. 15). — *La Bouygua*, 1462 (reconn. à l'hôp. d'Aurillac). — *La Bayga*, 1465 (obit. de N.-D. d'Aurillac). — *La Boiguc*, 1595 (reconn. à la maison de Clavières). — *La Bosgue*, 1621 (état civ.). — *Laboiguc*, 1679; — *Laboyguc*, 1704 (arch. dép. s. G., t. 5).
- BOUYGLE (LA), vill., c<sup>nc</sup> de Crandelles. — *Mausus de la Boiga*, 1521; — *La Bayga*, 1522 (min. Vigery, n<sup>ec</sup>). — *La Bouigua*, 1540 (reconn. à l'hôtelier de l'abb. de Saint-Geraud). — *La Boiguc*, 1630 (état civ. d'Aurillac). — *La Bouyguc*, 1674; — *La Bougue*, 1675 (*id.* d'Ayrens). — *La Bouque*, 1686 (*id.* de Crandelles). — *La Boiguc*, 1716; — *La-bouyguc*, 1743 (arch. dép. s. G., t. 7). — *La Bouiguc* (Cassini).
- BOUYGUE (LA), vill., c<sup>nc</sup> de Freix-Anglards. — *La Bouygua*, 1322 (arch. mun. d'Aurillac, s. III, c. 21). — *La Boigua*, xvi<sup>e</sup> s<sup>e</sup> (*id.* s. GG, p. 21). — *La Boiguc*, 1579 (terr. de N.-D. d'Aurillac). — *La Bouigues*, 1700; — *Laboiguc*, 1704 (état civ. de Saint-Cernin). — *La Bouiguc*, 1730 (arch. dép. s. G., t. 21). — *La Bouyguc*, 1744 (anc. cad. de Saint-Cernin). — *La Bouiguc* (Cassini).
- BOUYGUE (LA), écart avec manoir, c<sup>nc</sup> de Leynhac. — *La Bouygua*, 1545 (min. Destaing, n<sup>ec</sup> à Marcolès). — *La Bouyguc*, 1607 (état civ. de Saint-Étienne-de-Maurs). — *La Bouygua*, 1640 (*id.* de Saint-Constant). — *La Boiguc*, 1762 (pouillé de Saint-Flour). — *La Bouyguc* (Cassini).
- BOUYGUE (LA), vill. et m<sup>in</sup>, c<sup>nc</sup> de Marcolès. — *La Boiga*, 1515; — *La Bouygua*, 1516; — *La Bouygua*, 1529 (pièces de l'abbé Delmas). — *La Boiguc*, 1670 (terr. de Calvignat). — *La Bouygues* (Cassini). — *Moulin de la Bouygues* (État-major).
- BOUYGUE (LA), f<sup>mc</sup>, c<sup>nc</sup> de Raulhac. — *La Boiguc*, 1635 (état civ. de Vic-sur-Cère). — *Las Bouygues*, 1675 (*id.* d'Aurillac). — *Las Bouygues*, 1692; — *Las Bouygues*, 1693 (*id.* de Raulhac).
- BOUYGUE (LA), ruiss., affl. de la Cère, c<sup>nc</sup> de Roannes-Saint-Mary et d'Arpajon; cours de 2,000 m.
- BOUYGUE (LA), vill. détruit, c<sup>nc</sup> de Saint-Urcize. — *Villaige de Boughas*; *Boygus*, 1508; — *Boighes*, 1686 (terr. de la Garde-Roussillon).
- BOUYGUE (LA), vill., c<sup>nc</sup> de Vitrac. — *La Bouyguc*, 1668 (nommée au p<sup>ec</sup> de Monaco). — *La Bouiguc* (État-major).
- BOUYGUE-AL-BOS (LA), vill., c<sup>nc</sup> de Leynhac. — *La Bouygua-al-Bos*, 1542 (min. Destaing, n<sup>ec</sup> à Marcolès). — *La Bougue-al-Bos*, 1640; — *La Bouyguedel-Bos*, 1746 (état civ. de Saint-Étienne-de-Maurs). — *La Bouygua-Albos* (Cassini). — *La Bouygue-Albos*, 1856 (Dict. stat. du Cantal).
- BOUYGUE-AL-BOS-GRAND (LA), vill. détruit, c<sup>nc</sup> de Leynhac. — *Villaige de la Bouygua-al-Bos-Grand*, 1542 (min. Destaing, n<sup>ec</sup> à Marcolès).
- BOUYGUE-JEUNE (LA), dom. ruiné, c<sup>nc</sup> de Freix-Anglards. — *Affarium vocatum la Bouygua-joue*, 1410 (arch. mun. d'Aurillac, s. III, c. 21).
- BOUYGUE-MÉGIÈRE (LA), dom. ruiné, c<sup>nc</sup> de Freix-Anglards. — *Affar de Bougue-Mégheyre*, 1627 (terr. d'Aurillac).

- BOUYGUES (LA), vill., c<sup>nc</sup> de Glénat. — *La Boigas*, 1269 (reconn. au seign. de Montal). — *La Boyga*, 1297 (test. de Geraud de Montal). — *Las Boygas*, 1616 (état civ.). — *Las Birgues*, 1626 (min. Sarrauste, n<sup>o</sup>). — *Las Bougues*, 1634 (état civ.). — *Las Bouignes* (Cassini).
- BOUYGUES, vill., c<sup>nc</sup> de Jon-sous-Montjon. — *Las Bouignes*, 1680 (état civ.).
- BOUYGUES, vill., c<sup>nc</sup> de Lascelle. — *Boigues*, 1594 (terr. de Fracor). — *Boygues*, 1633; — *Boigue*, 1640 (pièces du cabinet Lacassagne). — *Lou Boighou*, 1680 (état civ. de Saint-Projet). — *Boygus*, 1692 (terr. de Saint-Geraud). — *Bouignes* (Cassini).
- BOUYGUES (LAS), ham., c<sup>nc</sup> de Saint-Mamet-la-Salvetat. — *La Boygua*, 1411 (pap. de la fam. de Montal). — *Las Bougues*, 1638 (état civ.). — *La Boigue*, 1668 (nommée au p<sup>o</sup> de Monaco). — *Las Bougues*, 1697 (arch. dép. s. C, l. 4).
- BOUYGUE-VERTE (LA), dom. ruiné, c<sup>nc</sup> d'Arpajon. — *Téuement de la Bougue-Verde*, 1739 (anc. cad.).
- BOUYGUE-VIEILLE (LA), dom. ruiné, c<sup>nc</sup> de Freix-Anglards. — *Affarium de la Boygua-Veilla*, 1322; — *Affarium vocatum la Boygua-Veilla*, 1410 (arch. mun. d'Aurillac, s. III, c. 21).
- BOUYOLE, dom. ruiné, c<sup>nc</sup> de Mauriac. — *Affar de Bouhola*, 1474; — *Affar de Bouhole*, 1475 (terr. de Mauriac).
- BOUYOLLE, f<sup>mc</sup>, c<sup>nc</sup> de Maurs. — *Goholas*, 1331 (pap. de l'abbé Delmas). — *La Bouisolle*, 1668 (état civ.). — *Bouyolle*, 1749 (anc. cad.). — *Bouyoles*, 1752; — *Bouyolles*, 1754; — *Bouyoles*, 1755 (état civ.).
- BOUYOULOU (LE), f<sup>mc</sup>, c<sup>nc</sup> de Maurs. — *Bouyoles-Bashes*, 1753; — *Bouyoulou*, 1754; — *Le Petit-Bouyoles*, 1757 (état civ.). — *Bouyeou* (Cassini).
- BOUYSSOU (LE), ham., c<sup>nc</sup> de Craudelles. — *Lou Boyssou*, 1521 (min. Vigery, n<sup>o</sup> à Aurillac). — *Boyhac*, 1632 (état civ. d'Aurillac). — *Lou Boisse*, 1635 (*id.* de Saint-Santin-Cantalès). — *Bouyssou*, 1647 (min. Sarrauste, n<sup>o</sup> à Laroquebrou). — *Lou Boussou*, 1676 (état civ. d'Ayrens). — *Lou Boissou*, 1679 (arch. dép. s. C, l. 7). — *Lou Boyssac*, 1680 (état civ. d'Aurillac).
- BOUYSSOU (LE), dom. ruiné et mont. à burons, c<sup>nc</sup> de Pailhérols. — *Boyssas*, 1400 (arch. mun. de Saint-Flour). — *Lou Boyssou*, 1627 (pièces du cab. Lacassagne). — *Lou Boucestou*; *lou Boissou*, 1668; — *Lou Bouissou*, 1671 (nommée au p<sup>o</sup> de Monaco). — *Baron de Boissons* (Cassini). — *Bouyssou*, *vacherie* (État-major).
- BOUYSSOU (LE), ham., c<sup>nc</sup> de Saint-Cernin. — *Lou Boissou*, 1700 (état civ.). — *Lou Bouissou*, 1744 (anc. cad.). — *Le Boyssou*, 1782 (arch. dép. s. C, l. 50).
- BOUYSSOU (LE), vill., c<sup>nc</sup> de Sansac-Vernazès. — *Lou Boyssou*, 1551 (min. Boygues, n<sup>o</sup> à Montsalvy). — *Le Bouissou*, 1669 (nommée au p<sup>o</sup> de Monaco). — *Elbouissou*, 1760 (terr. du monast. de Saint-Projet). — *Le Boyssou*, 1764 (état civ.). — *Delboissou*, 1784 (Chabrol, t. IV). — *Le Boissou* (Cassini).
- BOUYSSOUS (LE), ham. et m<sup>in</sup>, c<sup>nc</sup> de Rouffiac. — *Boussou*, 1673 (état civ. de Laroquebrou). — *Lou Boassou*, 1704 (*id.* de Saint-Paul-des-Landes). — *Le Bouissou*, 1747 (inv. des titres de l'hôp. d'Aurillac). — *Bouissou* (Cassini). — *Bouissou*, 1857 (Dict. stat. du Cantal).
- BOUZAIS, écart, c<sup>nc</sup> de Boisset. — *Le bois de Bouzaix*; *le bois de Bouzaix*, 1746 (anc. cad.).
- BOUZAL (LE), ruiss., affl. de la Moulègre, c<sup>nc</sup> de Saint-Mamet-la-Salvetat et de Boisset; cours de 1.500 m. — On le nomme aussi *Boulzat*; *Bouzel*; *Bouzaix* et *Rieu-Frais*. — *Ruisseau de Bouzay*, 1740 (anc. cad. de Saint-Mamet). — *Ruisseau de Bouzaix*, 1879 (état stat. des cours d'eau du Cantal).
- BOUZAYRE (LA), ruiss., affl. de l'Agnon, c<sup>nc</sup> d'Allanche, de Peyrusse et de Ferrières-Saint-Mary; cours de 11.000 m. — *Rieus vocatus de Bouzeyres*, 1471 (terr. du Feydit). — *Rif appelé de Boliegre*, 1568 (arch. dép. s. H).
- BOUZEMAT, f<sup>mc</sup>, c<sup>nc</sup> de Saint-Flour. — *Bosonhat*; *Bosenghat*; *Bolonhat*, 1470 (arch. dép. s. G). — *Forgenghas*, 1486 (liber vitulas). — *Fozenghat*, 1494 (arch. dép. s. E). — *Fosenghat*, 1570 (arch. mun. de Saint-Flour). — *Fozenzat*, 1621 (état civ.). — *Bezenchat*, 1670 (insin. de la cour royale de Murat). — *Folinghat*, 1672 (insin. du baill. de Saint-Flour). — *Fozengeat*, 1689 (état civ.). — *Bouzejayt* (Cassini). — *Bouzenjac* (État-major).
- BOUZENTÈS, vill., c<sup>nc</sup> de Villedieu. — *Villa Fosentes*, 1223; — *Bozente*, 1398 (homm. à l'évêque de Clermont). — *Fozantès*; *Bozantès*, 1508 (terr. de Montchamp). — *Bozentès*, 1537 (*id.* de Villedieu). — *Fozenté*, 1636 (*id.* des Ternes). — *Fesentès*; *Fozentès*; *Fosentès*, 1662 (*id.* de Montchamp). — *Fozenté*, 1670 (insin. du bailliage de Saint-Flour). — *Bouzenthez*, 1787 (arch. départ. s. E).
- BOUVENIE (LA), écart, c<sup>nc</sup> de Saint-Paul-de-Salers. — *La Beverie*, 1680 (état civ. de Saint-Projet). — *Laubevie* (Cassini). — *La Raurivie* (État-major).

- BOYER (LE), écart, c<sup>nc</sup> d'Espinasse. — *Boyer* (Cassini). — *Boyer*, 1886 (états de recens.).
- BOYETAN, dom. ruiné, c<sup>nc</sup> d'Arpajon. — *El mas da Boyetan*, 1223 (liève de Carbonnat).
- BOYGE (LA), m<sup>in</sup> détruit, c<sup>nc</sup> de Saint-Projet. — *Le moulin de la Boygue en ruines*, 1717 (terr. de Beaclair).
- BOYLIXT (LE), dom. ruiné, c<sup>nc</sup> de Saint-Paul-de-Salers. — *Villaige de lou Boylixt*, 1638 (état civ. de Salers).
- BOYSSE (LA), écart, c<sup>nc</sup> d'Apchon.
- BOYSSÉS (LAS), dom. ruiné, c<sup>nc</sup> de Cheylade. — *Affar de Boyssos, alias de Bousat*, 1520 (min. Teyssendier, n<sup>o</sup> à Cheylade). — *La Bessoie*, 1784 (Chabrol, t. IV).
- BRACON, f<sup>inc</sup> et châ. fort détruit, c<sup>nc</sup> de Paulhac. — *Braco*, 1492 (arch. dép. s. E). — *Bracon*, 1527 (*id.* s. G).
- BRACONAT, vill., c<sup>nc</sup> de Pers. — *Mansus de Braconac*, 1265 (reconn. au seign. de Montal). — *Bordaria de Braconeto, vocata del Born*, 1364; — *Bracонат*, 1486 (pap. de la fam. de Montal). — *Braconnac*, 1647 (min. Sarrauste, n<sup>o</sup> à Laroquebrou). — *Bracomna*, xviii<sup>e</sup> s<sup>c</sup> (pap. de la fam. de Montal). — *Braconnat*, 1857 (Dict. stat. du Cantal).
- BRACONAT-HAUT, dom. ruiné, c<sup>nc</sup> de Pers. — *Mansus sobeyra de Braconac*, 1295 (arch. dép. s. E).
- BRACONNET-BAS, vill. détruit, c<sup>nc</sup> de Velzie. — *Mansus de Braconet-Soteyra*, 1456 (reconn. à l'abbesse de Saint-Jean-du-Buis). — *Boix de Braconet-Soteyra*, 1541 (terr. des consuls d'Aurillac).
- BRADÉL, f<sup>inc</sup>, c<sup>nc</sup> d'Aurillac.
- BRAGEAC, c<sup>nc</sup> de Pleaux. — *Bragach*, 1475 (terr. de Mauriac). — *Braghacum*, 1502 (*id.* de Cussac). — *Bragheat*, 1535 (don gratuit). — *Braiac*, 1595; — *Bragac*, 1596; — *Brageac*, 1620 (état civ.). — *In conobio Brageacensi*, 1626 (Gall. christ., t. II, col. 384). — *Breghat*, 1628 (paraphr. sur les cout. d'Auv.). — *Brahac*, 1650; — *Draghac*, 1651 (état civ. de Pleaux). — *Bragach*, 1671; — *Bragac*, 1672 (*id.* du Vigean). — *Braghac*, 1675; — *Brajhac*, 1682; — *Bragehac*, 1703 (*id.* de Chaussenac). — *Brogheac*, 1784 (Chabrol, t. I). — *Brajac*; *Brogat* (*id.* t. IV).
- Brageac était, avant 1789, de la Haute-Auvergne, du dioc. de Clermont, de l'élect. et de la subdél. de Mauriac. Régi par le droit écrit, il dépend. de la justice de l'abbesse de Brageac, et ressort. au bailliage d'Aurillac, en appel de la prév. de Mauriac.
- Brageac avait un monast. d'hommes, de l'ordre de Saint-Benoît, fondé au vi<sup>e</sup> s<sup>c</sup> par saint Théau (*Tillo*) et transformé depuis en une abbaye de femmes du même ordre. — L'église était dédiée à Notre-Dame de l'Assomption, ainsi qu'à saint Côme et saint Damien. Elle a été érigée en succursale par décret du 28 août 1808.
- BRAGEAC, vill. et m<sup>nc</sup>, c<sup>nc</sup> de Valuéjols. — *Braghac*; *Braghac*, xv<sup>e</sup> s<sup>c</sup>; — *Breighac*, 1575 (terr. de Bre-don). — *Brajac*, 1584 (arch. dép. s. E). — *Bragheac*, xvii<sup>e</sup> s<sup>c</sup> (terr. de Brezons). — *Braghat*, 1784 (Chabrol, t. IV). — *Brajeac*, 1857 (Dict. stat. du Cantal).
- BRAGEAC, dom. ruiné, c<sup>nc</sup> de Valuéjols. — *L'Affar de Braghac*, xv<sup>e</sup> s<sup>c</sup> (terr. de Bre-don).
- BRAGES (LES), mont. à vacherie, c<sup>nc</sup> de Saint-Georges.
- BRAGNE, écart, c<sup>nc</sup> de Fontanges. — *Bragnes*, 1855 (Dict. stat. du Cantal).
- BRAILLES (LES), m<sup>in</sup> détruit, c<sup>nc</sup> de Molompize. — *Le moulin des Bralhes*, 1559 (liève du prieuré de Molompize).
- BRAIRIES (LAS), vill., c<sup>nc</sup> de Siran. — *Ebraydia*, 1350 (terr. de Postal de la Tremolieyra). — *Las Ebrarias*, 1357; — *La Hebrardia*, 1402; — *La Ebraydia*, 1458; — *Del Arbradia*, 1460 (arch. mun. d'Aurillac, s. HH, c. 21). — *Leibraydie*, 1617 (état civ.). — *Lou Hobraydit*, 1626; — *Lobraydie*, 1629 (min. Sarrauste, n<sup>o</sup> à Laroquebrou). — *Las Brayries*, 1682 (état civ. de Laroquebrou). — *Las Bruidies* (Cassini).
- BRAMAGE, écart, c<sup>nc</sup> de Saint-Antoine.
- BRAMAPAI, écart, c<sup>nc</sup> de Tosières-de-Cornet.
- BRAMARIE, dom. ruiné, c<sup>nc</sup> de Ladinhac. — *Villaige de Bramarie*, 1548 (min. Guy de Vayssieyra, n<sup>o</sup>). — *Bramarie*, 1549 (*id.* Boygues, n<sup>o</sup>). — *Bramaries*, 1670 (nommée au p<sup>o</sup> de Monaco).
- BRAMARIE, vill., c<sup>nc</sup> de Sansac-Veinazès. — *Bramarie*, 1559 (min. Boygues, n<sup>o</sup> à Montsalvy). — *Bramarie*, 1749; — *Brammarie*, 1758 (état civ.). — *Bromarie*, 1784 (Chabrol, t. IV). — *Bramorie* (Cassini).
- BRAMARIE, ruiss., affl. du Bouscal, c<sup>nc</sup> de Sansac-Veinazès; cours de 1,200 m. — *Ruisseau de Bramarie*, 1760 (terr. de Saint-Projet).
- BRAMEFOND, ruiss., affl. de la Jordanne, c<sup>nc</sup> de Saint-Julien-de-Jordanne; cours de 2,000 m.
- BRAMEFONT, ruiss., affl. du Goul, c<sup>nc</sup> de Montsalvy et de Saint-Hippolyte (Aveyron), après un cours, dans le Cantal, de 6,500 m. — On le nomme aussi *Treupelone*.
- BRAMMAT, dom. ruiné, c<sup>nc</sup> d'Ytrac. — *Villaige de Broumat*, 1634 (état civ. de Reilhac). — *Bramac*, 1739 (arch. dép. s. C). — *Brammat*, 1695 (terr. de Carlat).

- BRANCHE-DE-CUZOL (LA), écart, c<sup>ne</sup> de Saint-Martial. — *La Branche* (État-major).
- BRANDE (LA), dom. ruiné, c<sup>ne</sup> de Saint-Martin-sous-Vigouroux. — *Village de la Brande*, 166<sup>1</sup>/<sub>4</sub> (terr. du prieuré de Bredon).
- BRANDESQUES (LES), écart, c<sup>ne</sup> de Parlan. — *Las Brandesques*, 1748 (anc. cad.).
- BRANDESQUES (LAS), dom. ruiné, c<sup>ne</sup> de Bouziers. — *Affar appelé de Las-Brandesques*, 1670 (nommée au p<sup>e</sup> de Monaco).
- BRANDIDOU (LE CASTEL DE), écart, c<sup>ne</sup> de Saint-Julien-de-Toursac.
- BRANGES (LES), ham., c<sup>ne</sup> de Mauves. — *Les Brangies*, 1748; — *Branzes*, 1749; — *Draughues*, 1756; — *Draughes*; *Drumghes*, 1757 (anc. cad.). — *Branches*, 1759 (état civ.). — *Branges*, 1774 (anc. cad.). — *Les Branges* (Cassini).
- BRANSE, m<sup>in</sup>, c<sup>ne</sup> de Chaudesaigues.
- BRANUGES, vill. avec manoir, c<sup>ne</sup> de Nieudan. — *Branuga*, 1487 (arch. mun. d'Aurillac, s. III, c. 21). — *Branugac*, 1626; — *Branugut*, 1630 (min. Sarrauste, n<sup>o</sup>). — *Bronugue*, 1647 (état civ.). — *Bramuges*, 1653 (min. Sarrauste, n<sup>o</sup>). — *Bronugues*, 1665 (état civ.). — *Braunugue*, 1679; — *Braunages*, 1681 (*id.* de Laroquebrou). — *Brenugue* (Cassini).
- BRANGES, ruiss., affl. de la Cère, c<sup>nes</sup> de Saint-Santin-Cantalès, Nieudan et de Laroquebrou; cours de 7,500 m. — On le nomme aussi *Caldivrou* et *Rodier*. — *Rieus de Branuga*, 1345; — *Branugua*, 1368 (arch. dép. s. G.). — *Ruisseau de Branugue*, 1616 (pap. de la fam. de Montal). — *Branhugues*, 1879 (état statist. des cours d'eau du Cantal).
- BRANVIEL, f<sup>me</sup>, c<sup>ne</sup> d'Ytrac. — *Branviel*, 1648 (état civ. de Naucelles). — *Enbrauviès*, 1678 (*id.* d'Aurillac). — *Branviel*, 1723 (archives départementales, s. G.).
- BRANZAC, vill., m<sup>in</sup> et chât. en ruines, c<sup>ne</sup> de Loupiac. — *Vicaria de Varanzaco* (?), 1150 (Dict. stat. du Cantal). — *Varanzac*, 1464 (terr. de Saint-Cris-tophe). — *Franzac*, 1580 (*id.* de Polminhac). — *Branzac*, 1610 (aveu de J. de Pestels). — *Franzat*, 1627; — *Brenzac*, 1687; — *Brensac*, 1690; — *Bransac*, 1736 (état civ.).
- Branzac était, avant 1789, le siège d'une justice seign. régie par le droit cout., et ressort. à la sénéch. d'Auvergne, en appel du bailliage de Salers.
- BRANZAC, écart, c<sup>ne</sup> de Loupiac. — *La Borge de Vranzac*, 1628; — *La Borge de Branzac*, 1736 (état civ.).
- BRANZAC, ruiss., affl. de la Maronne, c<sup>ne</sup> de Loupiac; cours de 750 m.
- BRANZE, dom. ruiné, c<sup>ne</sup> de Saint-Poney. — *Village de Branze*, 1610 (terr. d'Avenaux).
- BRANZELLES, écart, c<sup>ne</sup> de Saint-Martin-Valmeroux. — *Branzelle*, 1693 (état civ.). — *Branzet* (Cassini). — *Breanzelles* (État-major).
- BRAQUE (LE PUECH DE LA), mont. à vacherie, c<sup>ne</sup> de Drugeac.
- BRAQUEVILLE, f<sup>me</sup>, c<sup>ne</sup> d'Aurillac. — *Domaine de Braqueville*, 1679; — *Broqueville*; *Braquebille*, 1710 (arch. mun. s. G., p. 3).
- BRAQUEVILLE, écart, c<sup>ne</sup> de Leynhac.
- BRAQUEVILLE, mont. à vacherie, c<sup>ne</sup> de Thiézac.
- BRASCOU, vill., c<sup>ne</sup> de Siran. — *Mansus del Barasco*, 1265 (recom. au seign. de Montal). — *Albarasco*, 1350 (terr. de l'ostal de la Tremolieyra). — *Barascos*, 1357 (arch. mun. d'Aurillac, s. III, c. 21). — *Barascou*, 1449 (enq. sur les droits du seign. de Montal). — *Brescou* (Cassini).
- BRASQUIES (LAS), f<sup>me</sup>, c<sup>ne</sup> de Saint-Étienne-de-Mauves. — *La Brasquie*, 1612; — *Las Brasquies*, 1746 (état civil). — *Les Brauyes*, 1756 (état civil de Mauves).
- BRASSAC, vill. et m<sup>in</sup>, c<sup>ne</sup> de Saint-Saury. — *Brassac*, 1650 (état civ. de Parlan). — *Prassac* (Cassini).
- BRASSAC, ruiss., c<sup>ne</sup> de Saint-Saury, forme, à sa réunion avec le ruisseau de Font-Belle, le ruisseau d'Escalmels; cours de 2,500 m. — *Ruisseau Negre*, 1771 (arch. dép. s. G.).
- BRASSAGIE (LA), dom. ruiné, c<sup>ne</sup> de Champagnac. — *Affar de la Brassagie*, 1411 (arch. général. de Sarrtignes).
- BRASSIERS (LES), dom. ruiné, c<sup>ne</sup> de la Capelle-Viescamp. — *Le village des Brassiers*, 1705 (état civ.).
- BRASSILIOU, m<sup>in</sup> détruit, c<sup>ne</sup> de Celles. — *Molin à blé appelé de Brassillieur*, 1644 (terr. de Celles).
- BRAU, vill., c<sup>ne</sup> de la Ségalassière. — *Brau*, 1689 (état civ. de la Capelle-Viescamp).
- BRACCAUSE, vill., c<sup>ne</sup> de Saint-Étienne-de-Mauves. — *Bracause*, 1600; — *Breucasse*, 1610; — *Breucasse*, 1617; — *Breucasque*, 1633; — *Breucasse*, 1644; — *Bracause*, 1645; — *Bracausse*, 1648 (état civ.).
- BRAULE (LA), riv., affl. de la Bertrande, coule aux finages des c<sup>nes</sup> de Jussac, d'Ayrens, Saint-Victor, Saint-Santin-Cantalès et de Saint-Ilvide; cours de 22,400 m. — Elle porte aussi le nom de *Saint-Victor*. — *Aqua de Braula*, 1443 (pap. de la fam. de Montal).

- BRAULINGES**, vill., c<sup>nc</sup> de Saint-Cernin. — *Braulinges*, 1586 (min. Lascombes, n<sup>re</sup>). — *Braulinges*, 1657 (insin. du baill. de Salers). — *Braulinges*, 1659; — *Boulinges*, 1662; — *Braulinge*, 1701 (état civ.). — *Brossinges*, 1714; — *Brolinges*, 1717 (*id.* de Saint-Paul-des-Landes). — *Brolanges*, 1784 (Chabrol, t. IV). — *Brolinge* (Cassini).
- BRAUZEILS**, dom. ruiné, c<sup>nc</sup> d'Arches. — *Affarium de Chabbrosiis*, 1475; — *Domaine de Chabbrosiès*, 1680 (terr. de Mauriac).
- BRAVEDIER**, dom. ruiné, c<sup>na</sup> sud d'Aurillac. — *El mas de Bravedier*, 1223 (liève de Carbonnat).
- BRAYAT**, vill. et m<sup>in</sup>, c<sup>nc</sup> de Boisset. — *Brayat*, 1635 (état civ. de Saint-Mamet). — *Bréyat*, 1657 (*id.* de Cayrols). — *Bragat*; *Bruyat*; *Mollin de Brayac*, 1668 (nommée au p<sup>re</sup> de Monaco).
- BRAYE**, dom. ruiné, c<sup>nc</sup> de Saint-Santin-de-Maurs. — *Village de Braye*, 1614 (état civ.).
- BREBE**, dom. ruiné, c<sup>nc</sup> de Vie-sur-Cère. — *Affar appelé de Brebe*, 1671 (nommée au p<sup>re</sup> de Monaco).
- BRÉCHAILLES (LES)**, vill., c<sup>nc</sup> d'Apehon. — *Mansus des Breschailles*, 1517 (terr. d'Apehon). — *Les Bréchailles*, 1750 (état civ.). — *Lesbrechailles*, 1777 (table du terr. d'Apehon). — *La Bréchalle* (Cassini).
- BRÉCHAILLES (LA)**, vill., c<sup>nc</sup> de Saint-Hippolyte. — *Las Brachalhas*, 1425 (la mais. de Graule). — *Las Brachallias*, 1425 (arch. dép. s. II). — *Les Brechalties*, 1543 (la mais. de Graule). — *Verchailles*, 1784 (arch. dép. s. C, l. 46).
- BRECO**, dom. ruiné, c<sup>nc</sup> de Tourniac. — *Breco lou Mas*, 1743 (arch. dép. s. C, l. 38).
- BREDON**, c<sup>nc</sup> de Murat. — *Bredonium*, 1095 (Gall. christ., t. II, c. 263). — *Bredonium*, 1275 (arch. départ. s. II). — *Bredonzium*, 1303 (*id.* s. E). — *Bredom*, 1470 (terr. de Chambeuil). — *Bredonnum*, 1477 (liber vitulus). — *Bredan*, 1703; — *Bredam*, 1708 (état civ. de Saint-Paul-des-Landes). — *Bredom*, 1790 (liève du prieuré de Bredon).
- Bredon était, avant 1789, de la Haute-Auvergne, du dioc., de l'élect. et de la subdél. de Saint-Flour. Régi par le droit cont., il était le siège d'une justice seign. basse ressort. à la sénéch. d'Auvergne, en appel de la prév. de Saint-Flour.
- Bredon était le siège d'un prieuré de l'ordre de Saint-Benoît, fondé en 1050 et dépend. de l'abbaye de Moissac, au dioc. de Cahors. Par ordonn. royale du 23 mai 1822, l'église de Bredon a été érigée en succursale.
- BREDONS**, luiss., affl. du ruisseau du Cheylat, c<sup>nc</sup> de Riom-ès-Montagnes; cours de 1,190 m.
- BREDOU**, vill., c<sup>nc</sup> de Riom-ès-Montagnes. — *Bridou*, 1857 (Dict. stat. du Cantal).
- BRÉGEAL (LE)**, vill., c<sup>nc</sup> de Saint-Martin-sous-Vigouroux. — *Esbréghal*, 1368 (arch. dép. s. E). — *Lebrezac-sous-Vigouroux*, 1621 (état civ. de Trizac). — *Lou Viégal*, 1624; — *Lebrégéal*, 1653 (*id.* de Pierrefort). — *Le Brégéal*; *Lebréjéal*, 1668 (nommée au p<sup>re</sup> de Monaco). — *Les Bréjéal* (Cassini).
- BREGOLIOU**, vacherie, c<sup>nc</sup> de Saint-Bonnet-de-Salers.
- BREISSE**, f<sup>me</sup>, c<sup>nc</sup> d'Aurillac. — *Breisse*, 1623; — *Vreisse*, 1625; — *Breyssse*, 1627 (état civ.). — *Breisses*, 1636 (liève de Poul). — *Brasse*, 1669 (nommée au p<sup>re</sup> de Monaco).
- BREISSE**, vill. avec manoir, c<sup>nc</sup> de Jussac. — *Breyssus*; *Breyssas dal Perier*, 1522 (min. Vigery, n<sup>re</sup>). — *Breysses*, 1616 (état civ. de Naucelles). — *Breysade*; *lou Perrier*, alias de *Breissas*, 1622 (inv. des titres de la cure de Jussac). — *Breisses*, 1634 (état civ. de Naucelles). — *Breyssse*, 1634 (*id.* de Reilhac). — *Breisses*, 1668; — *Braysses*, 1676 (état civ.). — *Breisses*, 1773 (terr. de la Brousette).
- BREISSE**, dom. ruiné, c<sup>nc</sup> de Saint-Christophe. — *Village de Vreisse*; *Vroisse*, 1632 (état civ. de Saint-Santin-Cantalès).
- BREISSE**, dom. ruiné, c<sup>nc</sup> de Sainte-Eulalie. — *Mansus de Bressa*, 1464 (terr. de Saint-Christophe).
- BREISSE**, mont. à vacherie, c<sup>nc</sup> de Saint-Simon. — *Vacherie de Buisse* (État-major).
- BRÉJOUAN (LE)**, luiss., affl. du Bouscatel, c<sup>nc</sup> de Saint-Cirgues-de-Jordanne.
- BREMMAROU**, dom. ruiné, c<sup>nc</sup> d'Ytrac. — *Village de Bremmarou*, 1684 (arch. dép. s. C).
- BRESSAC**, dom. ruiné, c<sup>nc</sup> d'Alleuze. — *Mansus de Bressac*, 1470 (arch. dép. s. G).
- BRESSANGES**, vill. et chât., c<sup>nc</sup> de Paulhac. — *Barsaugiac*, 1491 (terr. de Farges). — *Brassangas*, 1508 (*id.* de Montchamp). — *Yearceuges*; *Barsanges*; *Bercenges*; *Barcenges*, 1511 (*id.* de Maurs). — *Bressanghes*, 1542; — *Brasanges*, 1594 (*id.* de Bressanges). — *Bresanges*, 1606 (min. Danty, n<sup>re</sup>). — *Bresange*, 1608; — *Bressenges*, xvii<sup>e</sup> s<sup>c</sup> (arch. dép. s. E). — *Bressanges*, 1612 (liève du Chambon).
- BRESSOL (LE PUECH DE)**, mont. à vacherie, c<sup>nc</sup> de Bredon. — *Lou puech de Bouzols*, 1575 (terr. de Bredon). — *Le puech Bressou*, 1580 (liève de la v<sup>ie</sup> de Murat). — *Le puech de Bontzolz*, 1664 (terr. de Bredon).
- BRESSOL**, vill. détruit, c<sup>nc</sup> de Saint-Mary-le-Plain.
- BRESSOLE**, vill., c<sup>nc</sup> de Molèdes. — *Bressol* (Cassini). — *Bressole* (État-major).

BRESSOLES, ham., c<sup>nc</sup> de Chaudesaigues. — *Bressoles* (Cassini). — *Brissouly* (patois).

BRESSOLLES, ham., c<sup>nc</sup> de Marchastel. — *Mansus del Brussolas; Brassolas*, 1441 (arch. dép. s. E). — *Bressolles*, 1578 (terr. de Soubrevèze). — *Broussoles*, 1585 (*id.* de Graule).

BRESSONIE (LA), vill. détruit, c<sup>nc</sup> de Laveissière. — *Mas de la Bressonzias*, xv<sup>e</sup> s<sup>c</sup> (terr. de Chambeuil). — *Villaige et affar de la Bressouye*, 1668 (nommée au p<sup>nc</sup> de Monaco).

BRESSOULY (LE), ruiss., affl. du Rementalou, c<sup>nc</sup> de Chaudesaigues; cours de 4,000 m.

BRET (LE), m<sup>nc</sup> détruit, c<sup>nc</sup> d'Aurillac. — *Molin appellé de Bret*, 1525 (arch. mun. s. H, r. 8, f<sup>o</sup> 71).

BREUGE (LE PUECH DE), ham., c<sup>nc</sup> de Tourniac. — *Affarium del Puetz*, 1503 (terr. de Cussac).

BREUIL (LE), vill., c<sup>nc</sup> d'Ally. — *Mansus dal Bruell*, 1464 (terr. de Saint-Christophe). — *Lou Breul*, 1655; — *Lou Brel*, 1658 (état civ.). — *Lou Breuill*, 1677 (*id.* de Pleaux). — *Lou Breuël*, 1687 (*id.* de Loupiac). — *Lou Bruel*, 1697; — *Lou Broël*, 1698 (état civ.). — *Breuil*, 1769 (arch. dép. s. G). — *Lou Breu*, 1778 (inv. des arch. d'Humières).

BREUIL (LE) vill., c<sup>nc</sup> d'Anglards-de-Salers. — *Le Breuël*, 1636 (état civ. de Salers). — *Le Breur*, 1652; — *Lou Breul*, 1654; — *Lou Bruel*, 1665 (*id.* d'Anglards).

BREUIL (LE), dom. ruiné, c<sup>nc</sup> de Bredon. — *Le témoignement del Breuilh*, 1508 (terrier de Loubeysargues).

BREUIL (LE), dom. ruiné et mont. à vacherie, c<sup>nc</sup> de Chastel-sur-Murat. — *Al Breuilh*, 1535; — *Al Breuth*, 1536 (terr. de la v<sup>te</sup> de Murat). — *Affar del Breilh*, 1591 (*id.* de Bressanges). — *Le Breul*, 1680 (*id.* de la ville de Murat).

BREUIL (LE), écart, c<sup>nc</sup> de Colandres.

BREUIL (LE), f<sup>nc</sup>, c<sup>nc</sup> de Condat-en-Feniérs. — *Le Breul*, 1571 (terr. de Vieillespesse). — *Le Breuil* (Cassini).

BREUIL (LE), vill. détruit, c<sup>nc</sup> de Cussac. — *Mansus del Brothet*, 1352 (homm. à l'évêque de Clermont). — *Le Breuth*, 1537 (terr. de Villedieu).

BREUIL (LE), dom. ruiné, c<sup>nc</sup> de Jaleyrae. — *Affarium vocatum lo Breuil*, 1413 (archives général. de Sar-tiges).

BREUIL (LE), vill., c<sup>nc</sup> de Leyvaux. — *Le Bruel; le Breuls; le Breul*, 1623; — *Lebreul*, 1624 (état civ. de Bonnac). — *Le Breuil* (Cassini).

BREUIL (LE), écart détruit, c<sup>nc</sup> de Montchamp. — *Lou Breuilh*, 1508 (terr. de Montchamp).

BREUIL (LE), ruiss., affl. du Nivoly, c<sup>nc</sup> de Quézac;

cours de 1,200 m. — *Le Bruel*, 1879 (état stat. des cours d'eau du Cantal).

BREUIL (LE), vill., c<sup>nc</sup> de Saint-Germin. — *Mansus del Breth*, 1312 (reconn. au seign. de Montal).

BREUIL (LE), ruiss., affl. de la rivière du Pont-Blanchal, coule aux finages des c<sup>ncs</sup> de Sainte-Eulalie, Drignac, Ally, Saint-Christophe, Barriac et Pleaux; cours de 11,160 m.

BREUIL (LE), dom. ruiné, c<sup>nc</sup> de Saint-Gérons. — *Mansus dal Bruell*, 1265 (reconn. au seign. de Montal). — *Le Breuël*, 1758 (arch. dép. s. E).

BREUIL (LE), écart, c<sup>nc</sup> d'Ydes. — *Le Breuil*, 1686 (état civ.). — *Le Breul*, 1744 (arch. dép. s. G, l. 45).

BREUJEL, mont. à vacherie, c<sup>nc</sup> de Charmensac.

BREUVET (LA), écart, c<sup>nc</sup> de Landeyrat.

BREVIS (LE), mont. à vacherie, c<sup>nc</sup> de Landeyrat.

BREZONS, c<sup>nc</sup> de Pierrefort, chât. féodal détruit. — *Brezons*, xiv<sup>e</sup> s<sup>c</sup> (reg. de Guill. Trascal). — *Brezons*, 1422 (liber vitulus). — *Bresonis*, 1428 (arch. dép. s. H). — *Brezonnum*, 1445 (ordonn. de J. Pouget). — *Brisons, Bresons*, xv<sup>e</sup> s<sup>c</sup> (terr. patois de Bredon). — *Brezons*, 1502 (arch. dép. s. E). — *Bresons*, 1511 (terr. de Maurs). — *Brisons*, 1542 (*id.* de Bressanges). — *Breson*, 1610; — *Bressans*, 1618 (état civ. de Thiézac). — *Bressan en Planesse*, 1622; — *Brean en Planesse*, 1624 (*id.* d'Arpajon). — *Bréchons*, 1628; — *Bressons*, 1660 (*id.* de Pierrefort). — *Bresens*, 1670 (*id.* d'Aurillac). — *Breson*, 1688 (*id.* de Saint-Flour). — *Brezon*, 1691 (*id.* de Murat). — *Bresans*, 1697 (état civ. de Saint-Clément). — *Château de Bresous* (Cassini).

Brezons, avant 1789, était de la Haute-Auvergne, du dioc. de Clermont et de la subdél. de Saint-Flour. Régi par le droit écrit, il était le siège d'une justice ressort. au bailliage d'Aurillac, en appel de la prév. de Saint-Flour. — Son église, dédiée à saint Hilaire, était autrefois celle d'un prieuré dépendant de l'abbaye de Saint-Flour. Elle a été érigée en succursale par décret du 28 août 1808.

BREZONS, riv., affl. de la Truyère, coule aux finages des c<sup>ncs</sup> de Brezons, Saint-Martin-sous-Vigouroux, Pierrefort et Pailhenc; cours de 26,300 m.

BRIAC, vill. détruit, c<sup>nc</sup> de Vieillespesse. — *Mansus de Brivaca*, 1329 (enq. sur la just. de Vieillespesse). — *Certains chevals ou à présent en cros, que antiquement se appelloit le vilaije de Briac*, 1508; — *Certains charaux estant en creux ou enciennement il y avoit un villaige appellé de Brizac*, 1731 (terr. de Montchamp).

BRIANÇON, dom. ruiné, c<sup>nc</sup> de Vic-sur-Cère. — *Brians-*



- son, 1610 (aveu de J. de Pestels). — *Brianso*, 1668 (nommée au p<sup>re</sup> de Monaco). — *Affar de Brian-soune*, 1769 (anc. cad.). — *Bois de la Briançaone* (états de sections).
- BRIEUDOU, vill. détruit, c<sup>ne</sup> de Colandres.
- BRIEUDU (LE), ruiss., affl. du ruisseau du Viouroux, c<sup>ne</sup> de Chastel-Marlhac; cours de 5,000 m.
- BRIEU, usine, c<sup>ne</sup> d'Aurillac.
- BRIEU, dom. ruiné, c<sup>ne</sup> de Saint-Simon. — *Mas de Brieux*, 1338 (arch. mun. de Nancelles).
- BRIEU (LE), vill., c<sup>ne</sup> de Tourniac. — *Villa Ebrio*, XII<sup>e</sup> s<sup>c</sup> (charte dite de Cloris). — *Brieu*, 1635 (état civ.). — *Abrieu*, 1676 (*id.* de Pleaux). — *Brieux*, 1705; — *Brieuf*, 1712 (*id.* de Chaussenac).
- BRIEULAR, dom. ruiné, c<sup>ne</sup> d'Ytrac. — *Bois et affar del Brioular*, 1695 (terr. de la commanderie de Carlat).
- BRIFOL (LA), écart, c<sup>ne</sup> de Saint-Étienne-de-Riom. — *La Bryfol*, 1671 (état civ. de Menet). — *La Brifol* (Cassini). — *Abrifol* (État-major).
- BRIGOTTES (LES), écart, c<sup>ne</sup> de Champs.
- BRIGOUNEYRE (LA), ham., c<sup>ne</sup> de Menet.
- BRIONNET (LE), ruiss., affl. du ruisseau de Laigne, c<sup>ne</sup> de Vieillespesse; cours de 1,250 m. — *Rieuf de Briennot*: *rieuf de Briennet*, 1526; — *Rif de Brennot*, 1662 (terr. de Vieillespesse).
- BRIOUDE, écart, c<sup>ne</sup> d'Arpajon.
- BRIOUDE (LOU SUC DE), mont. à vacherie, c<sup>ne</sup> de Champs.
- BRIOUDE (LE BOIS DE), mont. à vacherie, c<sup>ne</sup> de Saint-Mary-le-Plain. — *Le bois de Brioude*, 1771 (terr. de Bonnac).
- BRIOUDE, ravine, affl. de l'Arcueil, c<sup>ne</sup> de Saint-Mary-le-Plain et de Bonnac; cours de 1,030 m. — Elle porte aussi le nom de *Pontet*. — *Ruisseau de Pontet*: *del Pontet*, 1610 (terr. d'Avenaux). — *Ruisseau du Pontet*, 1771 (*id.* du prieuré de Bonnac).
- BRIOUILLAC, dom. ruiné, c<sup>ne</sup> de Saint-Paul-des-Landes. — *Mansus de Briouillac*, 1314 (arch. dép. s. E).
- BRIQUETERIE (LA), tuilerie, c<sup>ne</sup> de Mauriac.
- BRIQUETERIE-BASSE (LA), ham., c<sup>ne</sup> de Maurs.
- BRIQUETERIE-HAUTE (LA), ham. et tuilerie, c<sup>ne</sup> de Maurs.
- BRISE (LE PUECH DE LA), dom. ruiné, c<sup>ne</sup> de Saint-Mamet-la-Salvetat. — *Lou puech de las Brises*, 1739; — *Tènement de las Brises*, 1743 (anc. cad.).
- BRO (LA), écart, c<sup>ne</sup> de Fontanges.
- BRO (LA), dom. ruiné, c<sup>ne</sup> de Mauriac. — *Mas de la Broha*, 1381 (liève de Mauriac).
- BRO (LA), dom. ruiné, c<sup>ne</sup> de Saint-Étienne-de-Carlat. — *Mas de Labrohas*, 1692 (terrier de Saint-Geraud).
- BRO (LA), écart, c<sup>ne</sup> de Sériers.
- BROC (LE), dom. ruiné, c<sup>ne</sup> d'Arpajon. — *Mansus de Broc*, 1522 (min. Vigery, n<sup>re</sup>).
- BROC (LE), vill., c<sup>ne</sup> de Menet. — *Lou Broc*, 1595 (état civ.). — *Eubroc*, 1607 (terr. de Trizac). — *Eubroc*, 1637 (*id.* de Murat-la-Rabe). — *Lou Brocq*, 1642; — *Le Broa*, 1662 (état civ.). — *Le Broq*, 1680 (*id.* de Trizac). — *Le Broc-Soubre*, 1783 (dénombr. du prieuré de Menet).
- BROU (LE MOULIN DU), f<sup>me</sup>, c<sup>ne</sup> de Menet. — *Lou moliz de Brocq*, 1664 (usin. du baill. de Salers).
- BROC (LE), ruiss., affl. du ruisseau du Vioulou, c<sup>ne</sup> de Menet et de Chastel-Marlhac; cours de 6,750 m.
- BROCATTEL, seign., c<sup>ne</sup> d'Arpajon. — *Domus de Brocatell*, 1522 (min. Vigery, n<sup>re</sup>).
- BROCHALIER (LE), dom. ruiné, c<sup>ne</sup> de Marchastel. — *Villaige del Brochaliere*, 1610 (liève de Pouzols).
- BROCONIE (LA), écart, c<sup>ne</sup> d'Antignac. — *Labraconie* (Cassini). — *La Broconie* (État-major). — *La Broconnie*, 1852 (Dict. stat. du Cantal).
- BROHA (LA), dom. ruiné, c<sup>ne</sup> d'Aurillac. — *Le vil-laige de Labroha*, 1670 (nommée au p<sup>re</sup> de Monaco).
- BROHA (LA), dom. ruiné, c<sup>ne</sup> de la Capelle-del-Fraisse. — *Lasbros*, 1724 (état civ. de la Capelle-en-Vézio).
- BROHA (LA), chât. détruit, c<sup>ne</sup> de Jussac. — *Affarium de la Broa*, 1464 (terr. de Saint-Christophe). — *Las Brous*, 1464 (arch. mun. de Nancelles). — *Labroa*, 1504 (arch. dép. s. G.). — *Labro*, 1739 (*id.* s. G., l. 14).
- BROHA (LA), dom. ruiné, c<sup>ne</sup> de Saint-Simon. — *Mansus de Labroha*, 1474 (arch. dép. s. E.). — *Mansus de la Broa*, 1522 (min. Vigery, n<sup>re</sup>). — *Affar de las Brohas*, 1692 (terr. de Saint-Geraud).
- BROISE, f<sup>me</sup> avec manoir et mont. à vacherie, c<sup>ne</sup> de Marmanbac. — *Bovesia*, 918 (Gall. christ., t. II, col. 439). — *Bouvièzes*, 1671; — *Brouzes*, 1673 (état civ.). — *Borèzes*, 1728 (arch. dép. s. G., l. 21). — *Brouèze* (états de sections). — *Broize*; *Vacherie Brouèze* (État-major).
- BROL (LA), écart, c<sup>ne</sup> de Saint-Santin-de-Maurs.
- BROLANGE, dom. ruiné, c<sup>ne</sup> d'Arnac. — *Brolangue*, 1648 (état civ. de Saint-Christophe).
- BROM (LE), dom. ruiné, c<sup>ne</sup> de Rouzières. — *L'affar del Brom*, 1670 (nommée au p<sup>re</sup> de Monaco).
- BROMESTERIE (LA), vill., c<sup>ne</sup> de Clavières. — *La Bromesterie*, XVII<sup>e</sup> s<sup>c</sup> (terr. de Chaliers). — *La Bromesterie*; *la Broumesterie*, 1784 (Chabrol, t. IV).
- BROMMET, vill. et m<sup>in</sup>, c<sup>ne</sup> de Pailhérols. — *Brommet*,

- 1627 (pièces du cab. Lacassagne). — *Bromet sire de la Goulesque*, 1669 (nommée au p<sup>is</sup> de Monaco). — *Bromet*, 1679 (état civ. de Raulbac). — *Brommes*, 1695 (terr. de Carlat). — *Bromel* (Cassini).
- BROU, vill. détruit, c<sup>nc</sup> de Saint-Étienne-de-Riom. — *Brou*, 1784 (Chabrol, t. IV, p. 846).
- BROU, ham., c<sup>nc</sup> de Saint-Georges.
- BROUS, vill., c<sup>nc</sup> de Saint-Georges. — *Brous*, 1599 (min. Andrien, n<sup>o</sup> à Saint-Flour). — *Brou*, 1784 (Chabrol, t. IV).
- BROS (LAS), ham., c<sup>nc</sup> de la Besserette. — *Las Bruas*, 1551 (min. Boygues, n<sup>o</sup>). — *Las Brou*, 1632; — *Las Bros*, 1633 (état civ. de Montsalvy). — *Las Brohes*, 1670; — *Las Brohas*, 1671 (nommée au p<sup>is</sup> de Monaco). — *Lusbros*, 1715 (état civ. de Cassaniouze).
- BROS (LES), chât. fort. détruit, c<sup>nc</sup> de Chastel-sur-Murat. — *Castrum de Breo*, 1354 (homm. à l'évêque de Clermont). — *Les Brohecs*; *les Brohas*, 1535; — *Les Brohies*, 1536 (terr. de la v<sup>ie</sup> de Murat). — *La Broa*, 1593 (*id.* de Cheylade). — *Les Broz*, 1628 (paraphr. sur les cout. d'Auvergne). — *Les Brohes*, 1680 (terr. des Bros). — *Le Broc*, xvii<sup>e</sup> s<sup>c</sup> (*id.* du roi). — *Les Bros*, 1784 (Chabrol, t. IV, p. 647). — *Château de Lesbros*, 1856 (Dict. stat. du Cantal).
- Les Bros étaient un maîdem. de la v<sup>ie</sup> de Murat démembré en 1643 et comprenant originiairement les paroisses de Chastel-sur-Murat, la Chapelle-d'Alagnon, Chalinargues, Chavagnac, Virargues et Valuèjols en partie. — Justice seign. ressort. au bailliage de Vic. en appel de la prév. de Murat.
- BROS (LAS), vill., c<sup>nc</sup> de Sourniac. — *Mansus de la Broha*, 1293 (arch. général. de Sartiges). — *La Brohas*, 1493 (terr. de Mauriac). — *La Broa*, 1655; — *Las Bros*, 1658 (état civ. de Mauriac). — *Las Broas*, 1680 (terr. de Mauriac). — *Bro* (État-major).
- BROSE (LA PETITE), dom. ruiné, c<sup>nc</sup> de Lorcières. — *Domaine de la petite Brose*, 1760 (arch. dép. s. G., t. 48).
- BROSSALRIE (LA), dom. ruiné, c<sup>nc</sup> de Marchastel. — *Mansus de la Brossalria*, 1329 (enq. sur la just. de Vieillespesse).
- BROSSÉ (LE), mont. à vacherie, c<sup>nc</sup> de Drignac.
- BROSSIER (LE), dom. ruiné, c<sup>nc</sup> de Velzie. — *Mansus de Talo*, 1394 (pièces de l'abbé Delmas). — *Mansus de Talo*, 1456 (recom. à l'abbesse de Saint-Jean-du-Buis). — *Affar appelé de Talo sire de Brossier*, 1592 (terr. de N.-D. d'Aurillac).
- BROSSIÈRE (LA), dom. ruiné, c<sup>nc</sup> de la Capelle-en-Vèzie. — *Affarium de la Brosseyra*, 1590 (pièces de l'abbé Delmas).
- BROSSIÈRE (LA), écart, c<sup>nc</sup> de Roussy.
- BROT (LE), vill., c<sup>nc</sup> de Chanterelle. — *La Broha*, 1672 (état civ. de Condat). — *La Brot*, 1776 (arch. dép. s. G.). — *La Broc* (Cassini). — *La Broth* (État-major).
- BROU, anc. paroisse de la ville de Laroquebrou. — *Brou*, 1297 (test. de Geraud de Montal). — *Braou*, 1449 (enq. sur les droits du seign. de Montal).
- BROU, chapelle domestique, c<sup>nc</sup> de Saint-Georges. — 1843 (état des succursales du départ. du Cantal).
- BROUCHES (LAS), dom. ruiné, c<sup>nc</sup> de Jaleyrac. — *Village de la Brochas*, 1680 (terr. de Mauriac).
- BROUCHE (LA), écart, c<sup>nc</sup> de Colaudres. — *Affarium de la Broc, cum graugis*, 1513 (terr. d'Apchon). — *Labroh*, 1719 (table de ce terrier).
- BROUHIUAC, dom. ruiné, c<sup>nc</sup> d'Ytrac. — *Village de Brouhiuac*, 1636 (état civ. de Saint-Mamet).
- BROUNOUX (LE), ham., c<sup>nc</sup> de Cassaniouze. — *Bronho*, 1546 (pièces de l'abbé Delmas).
- BROUSALDIÈS (LAS), dom. ruiné, c<sup>nc</sup> de Glénat. — *Affarium de las Bousaldias*, 1332 (homm. au seign. de Montal). — *Las Broualdies*, 1632 (état civ.). — *Les Boucheuldies*, xviii<sup>e</sup> s<sup>c</sup> (pap. de la fam. de Montal).
- BROUSSAC, dom. ruiné, c<sup>nc</sup> de Jaleyrac. — *Affarium voc. de Broussac*, 1743 (terr. de Mauriac).
- BROUSSADE (LA), écart, c<sup>nc</sup> de Saint-Georges.
- BROUSSADEL, f<sup>me</sup> et chât. féodal détruit, c<sup>nc</sup> de Saint-Georges. — *Castrum de Brossadol*, 1237 (arch. dép. s. H.). — *Brossadolh*, 1384; — *Brossadols*, 1386 (arch. mun. de Saint-Flour). — *Brossadel*, 1419; — *Brossadelz*, 1476; — *Brossadolz*, 1486 (liber vitulus). — *Brossadels*, 1494 (terr. de Mallet). — *Broussadels*, 1739 (état civ. de Saint-Flour). — *Broussades*, 1784 (Chabrol, t. IV).
- Broussadel était, avant 1789, le siège d'une justice seign. régie par le droit cout., et ressort. à la sénéch. d'Auvergne, en appel de la prév. de Saint-Flour.
- BROUSSAL, ham., c<sup>nc</sup> de Leynhac. — *Brossier*, 1301 (pièces de l'abbé Delmas). — *Brassa*, 1544 (min. Destaing, n<sup>o</sup> à Marcolès). — *Brouse*, 1617 (état civ. de Saint-Étienne-de-Maur). — *Brousat* (Cassini). — *Broussat*, 1856 (Dict. stat. du Cantal).
- BROUSSE, m<sup>ns</sup>, c<sup>nc</sup> d'Arnac. — *Brousses*, 1707 (état civ.).
- BROUSSE, vill., c<sup>nc</sup> de Bassignac. — *Brousse*, 1550 (terr. de Miremont). — *Brousses*, 1648 (état civ. du Vigean).

- BROUSSE, vill. et châ. en ruine, c<sup>nc</sup> de Champs. — *Broussolles*, 1585 (terr. de Graule). — *Brosses*, 1665; — *Brousses*, 1669 (état civ.).
- BROUSSE (LA), ham., c<sup>nc</sup> de Coreu. — *La Bresse; la Brosse*, 1584; — *Labrosse*, 1585 (arch. dép. s. G). — *Brous*, 1599 (min. Andrieu, n<sup>re</sup>). — *Labrousse*, 1676 (état civ. de Saint-Mary-le-Plain). — *La Brousse* (Cassini).
- BROUSSE (LA), ham. et m<sup>in</sup>, c<sup>nc</sup> de Glénat.
- BROUSSE (LA), m<sup>in</sup> détruit, c<sup>nc</sup> de Labrousse. — *Molendinum de Brucia*, 1531 (min. Vigery, n<sup>re</sup>).
- BROUSSE, ham. et châ. en ruine, c<sup>nc</sup> de Loubaresse. Le château de Brousse était, avant 1789, le siège d'une justice seign. basse régie par le droit cout., et ressort. à la sénéch. d'Auvergne, en appel du bailliage de Ruines.
- BROUSSE, ruiss., affl. de la Truyère, c<sup>nc</sup> de Loubaresse; cours de 1,800 m.
- BROUSSE, vill., c<sup>nc</sup> de Massiac. — *Brousses*, 1669 (état civ.).
- BROUSSE (LA), dom. ruiné, c<sup>nc</sup> de Maurs. — *Le village de Labrousse*, 1773 (anc. cad.).
- BROUSSE (LA), vill., c<sup>nc</sup> d'Omps. — *La Brossa*, 1559 (min. Destaing, n<sup>re</sup> à Marcolès). — *La Brousse* (Cassini).
- BROUSSE, vill., c<sup>nc</sup> de Quézac. — *Brousses*, 1634 (état civ. de Saint-Mamet). — *Brousse*, 1739 (*id.* de Quézac).
- BROUSSE, vill., c<sup>nc</sup> de Reilhac. — *Mansus de Brosso*, 1521 (min. Vigery, n<sup>re</sup> à Aurillac). — *Brosse*, 1626 (état civ. d'Aurillac). — *Brousse* 1773 (terr. de la châtell. de la Broussette).
- BROUSSE (LA), vill., c<sup>nc</sup> de Rouffiac. — *La Brousse*, 1637 (min. Sarrauste, n<sup>re</sup> à Laroquebron). — *Labrousse*, 1782 (arch. dép. s. G, l. 51).
- BROUSSE (LE PUECH DE), dom. ruiné, c<sup>nc</sup> de Saint-Christophe. — *Villaige de Brosses*, 1632; — *Las Bros*, 1675 (état civ. de Saint-Santin-Cantalès). — *Broushes*, 1679 (*id.* d'Arnac).
- BROUSSE, vill. détruit, c<sup>nc</sup> de Saint-Mary-le-Plain.
- BROUSSE (LE SUC DE), mont. à vacherie, c<sup>nc</sup> de Saint-Mary-le-Plain.
- BROUSSE (LA), ham., c<sup>nc</sup> de Sausac-de-Marmiesse. — *La Brosse*, 1649 (état civ. de Reilhac). — *Labrousse*, 1689 (*id.* de la Capelle-Viescamp). — *La Brousse* (Cassini).
- BROUSSE (LA), dom. ruiné, c<sup>nc</sup> de Vitrac. — *Affarium vocatum de la Brossa*, 1462 (pièces de l'abbé Delmas).
- BROUSSE-BASSE (LA), m<sup>in</sup>, c<sup>nc</sup> de Glénat. — *La Brosse-Basse*, 1616; — *La Brousse-Basse*, 1632 (état civ.). — *Labrousse*, 1669 (nommée au p<sup>cc</sup> de Monaco).
- BROUSSEDOUR, dom. ruiné, c<sup>nc</sup> de Jaleyrac. — *Mansus del Broussedour*, 1473 (terr. de Mauriac).
- BROUSSE-HAUTE (LA), écart, c<sup>nc</sup> de Glénat. — *La Brossa*, 1364 (homm. au seign. de Montal). — *La Brosse*, 1650 (état civ.). — *Labrousse*, 1669 (nommée au p<sup>cc</sup> de Monaco). — *La Brousse*, 1750 (anc. cad.).
- BROUSSES, dom. ruiné, c<sup>nc</sup> de Loupiac. — *Brossas*, 1464 (terr. de Saint-Christophe). — *Lasbros*, 1660 (état civ.).
- BROUSSES, dom. ruiné, c<sup>nc</sup> de Saint-Santin-Cantalès. — *Mansus de Brossas*, 1442 (arch. mun. d'Aurillac, s. III, c. 21). — *Embrosses; Embrousses*, 1636 (liève de Poul). — *Brousses*, 1671 (état civ. d'Arnac).
- BROUSSETTE (LA), vill. détruit, c<sup>nc</sup> de Reilhac. — *Affarium dels Brossetz*, 1307 (arch. mun. d'Aurillac, s. III, c. 21). — *La Brosse*, 1550 (reconn. à l'hôtelier du monast. de Saint-Geraud, arch. mun. de Saint-Paul-des-Landes). — *La Brossitie*, 1682; — *La Brossetie*, 1683 (état civ.). — *La Brossete*, 1683 (*id.* d'Aurillac). — *La Broussetie*, 1685 (état civ.). — *Labroussetye*, 1716; — *Labroussetie*, 1743 (arch. dép. s. G, l. 7).
- BROUSSETTE (LA), écart, c<sup>nc</sup> de Cassaniouze.
- BROUSSETTE (LA), ham., c<sup>nc</sup> de Fourmoulès.
- BROUSSETTE (LA), mont. à vacherie, c<sup>nc</sup> de Girgols. — *Montagne de la Broussette*, 1782 (arch. dép. s. G, l. 50).
- BROUSSETTE (LA), vill. et m<sup>in</sup>, c<sup>nc</sup> de Parlan. — *La Brossete; la Bressete*, 1643; — *La Brocete*, 1646; — *La Brossette*, 1647; — *La Broussite*, 1650 (état civ.). — *La Broussette*, 1670 (nommée au p<sup>cc</sup> de Monaco).
- BROUSSETTE (LA), ruiss., affl. du ruisseau de Mau-riau, c<sup>nc</sup> de Parlan; cours de 1,250 m.
- BROUSSETTE (LA), m<sup>in</sup> de camp. et m<sup>in</sup>, c<sup>nc</sup> de Beilhac. — *Castrum de Brosseta*, 1478 (arch. dép. s. E). — *Brossette*, 1595 (reconn. à la mais. de Clavières). — *Broussettes*, 1624 (état civ. d'Aurillac). — *La Broussette*, 1683 (*id.* de Grandelles). — *Brouset* (Cassini).
- BROUSSETTE (LA), écart, c<sup>nc</sup> de Saint-Étienne-de-Maurs.
- BROUSSETTE (LA), dom. ruiné, c<sup>nc</sup> de Saint-Victor. — *Affarium de la Brosseta*, 1327; — *Affar de Labroussette*, 1600 (pap. de la fam. de Montal).
- BROUSSETTES (LAS), écart, c<sup>nc</sup> de Sénézergues. — *La Brossa*, 1546 (min. Destaing, n<sup>re</sup> à Marcolès).
- BROUSSIERS (LES), dom. ruiné, c<sup>nc</sup> de Chalvignac. — *Affar des Brossozes*, 1549 (terr. de Miremont).
- BROUSOLES, dom. ruiné, c<sup>nc</sup> de Barriac. — *Villaige*

- de Brossoles*, 1629 (état civ. de Saint-Christophe). — *Brossoles*, 1784 (archives départementales, s. C, l. 38).
- BROSSOLLES, chât. détruit, c<sup>no</sup> d'Alleuze. — *Brossoles*, 1455 (spicil. Brivat.).
- BROSSOLLES, vill., c<sup>no</sup> de Lorcières. — *Brossolles*, 1624 (terr. de Ligonnès). — *Boursolles*, 1697; — *Boursolle*, 1702 (état civ. de Joursac). — *Brossolle*, 1745 (arch. dép. s. C, l. 48).
- BROSSOLLES, vill. et m<sup>no</sup>, c<sup>no</sup> de Sauvat. — *Villa Brociolis*, m<sup>o</sup> s<sup>e</sup> (charte dite de Clovis). — *Brossoles*, 1674 (état civ. de Menet). — *Brossoles*, 1686 (*id.* d'Ydes). — *Brossolles*, 1690 (*id.* de Chastel-Marlhac).
- BROSSOUS (LE), mont., c<sup>no</sup> de Parlan. — *Le Puech-Brossous*, 1748 (anc. cad.).
- BROSSOUS (LE), vill., c<sup>no</sup> de Velzie. — *Brossos*, 1556 (recom. à l'abbesse de Saint-Jean-du-Buis d'Aurillac). — *Puech-Brossous*, 1485; — *Affarium de Brosses*, 1486 (*id.* à J. de Montamat). — *Affar de Brossas*, 1592 (terr. de N.-D. d'Aurillac). — *Village de Brossos*; *de Brossous*, 1594; — *Brossous*, 1595 (*id.* de Fracor). — *Brossoux*, 1695 (arch. dép. s. C, l. 8).
- BROSSOUZE, vill., c<sup>no</sup> du Vaulmier. — *La Brossola*, 1332; — *Brossouze*, 1589 (liève du prieuré de Saint-Vincent). — *Brossouze*, 1671 (état civ. de Menet). — *Brossouze*, 1683 (*id.* de Saint-Vincent).
- BROSSOUZE, ruiss., affl. de la rivière de Mars, c<sup>no</sup> du Vaulmier; cours de 1,460 m.
- BROUZY, vill. détruit, c<sup>no</sup> de Mentières. — 1784 (Chabrol, t. IV).
- BROUZAC, vill., c<sup>no</sup> d'Arpajon. — *Brassac*, 1269 (arch. mun. d'Aurillac, s. FF, p. 15). — *Las Brozatz*, 1340 (arch. de l'hôp. d'Aurillac). — *Embrouzac*; *Brouzat*, 1465 (obit. de N.-D. d'Aurillac). — *Brosat*, 1522 (min. Vigery, n<sup>o</sup>). — *Brouzact*, 1629 (état civ.). — *Brizac*, 1665 (*id.* de Jussac). — *Brozat*, 1668 (nommée au p<sup>o</sup> de Monaco). — *Brouzac*, 1704 (arch. dép. s. C).
- BROUZAC, écart, c<sup>no</sup> d'Aurillac. — *La chalm de Brozat*, 1525 (arch. mun. s. II, t. VIII, f<sup>o</sup> 71). — *Mansus de la Calu*, 1531 (min. Vigery, n<sup>o</sup>). — *Brouzat*, 1674 (état civ.).
- BROUZAC, vill., c<sup>no</sup> de Vézac. — *Brozacum*, 1485 (recom. à J. de Montamat). — *Brosatum*, 1522; — *Brosac*, 1531 (min. Vigery, n<sup>o</sup>). — *Brozat*, 1583 (terr. de N.-D. d'Aurillac). — *Brouzat*, 1668 (nommée au p<sup>o</sup> de Monaco). — *Vrouzan*, 1670 (insin. du baill. d'Andelat). — *Brouzat*, 1680; — *Brouzac*, 1728; — *Brouzac*, 1760 (arch. dép. s. C). — *Brouzat* (Cassini). — *Brouzac*, 1857 (Dict. stat. du Cantal).
- BROUZADET, vill., c<sup>no</sup> d'Arpajon. — *Brossadet*, 1269 (arch. mun. d'Aurillac, s. FF, p. 15). — *Brouzadet*, 1465 (obit. de N.-D. d'Aurillac). — *Brouzadet*, 1629 (état civ.). — *Brouzadet*, 1679 (arch. dép. s. C, l. 5).
- BROUZOLLE, ruiss., affl. de la Siorne, coule aux finages des c<sup>nos</sup> de Saint-Bonnet-de-Salers, Saint-Martin-Valmeroux et de Drugeac; cours de 8,500 m. — *Ruisseau de Brouzotte*, 1837 (état des rivières du Cantal).
- BROUZOUTTE (LA), mont. à vacherie, c<sup>no</sup> de Celoux.
- BRU (LE), dom. ruiné, c<sup>no</sup> de Boisset. — *Village del Bru*, 1666 (état civ. de Mauvs).
- BRU (LE), vill. avec chapelle, c<sup>no</sup> de Charmensac. — *Mansus del Bru*, 1471 (terr. du Feydit).
- BRU (LE), vill., c<sup>no</sup> de Leynhac. — *Le Bru* (Cassini).
- BRU (LE), dom. ruiné, c<sup>no</sup> d'Ytrac. — *Affarium vocatum dal Bru*, 1402 (arch. mun. d'Aurillac, s. III, c. 21). — *Affar appelé de Bure*, 1732; — *Burg*, 1736 (*id.* s. II, t. XV).
- BRUC (LE), vill., c<sup>no</sup> de Vieillevie. — *Lou Brut*, 1549; — *Lou Bruc*, 1550 (min. Boygues, n<sup>o</sup>). — *Lou Bouc*, 1767 (table des min. de Guy de Vaysseyra, n<sup>o</sup>).
- BRUELLE (LA), mont. à vacherie, c<sup>no</sup> de Saint-Bonnet-de-Marcenat.
- BRUÉJOL, écart, c<sup>no</sup> de Roumégoux. — *Mansus de Brugol*, 1323 (pap. de la fam. de Montal). — *Bruégol*, 1638 (état civ. de Saint-Mamet). — *Bruégou*, 1667 (état civ. de Roumégoux). — *Bruégoul*; *Bruéjoul*; *Bruégoul*, 1668; — *Bruégéol*, 1669 (nommée au p<sup>o</sup> de Monaco). — *Brézous*, 1767 (état civ. de Junhac). — *Bruéjols*, 1857 (Dict. stat. du Cantal).
- BRUEL (LE), m<sup>in</sup> détruit, c<sup>no</sup> de Cayrols. — *Le molin del Bruelh*, 1570 (livre des achats d'Ant. de Naucaze).
- BRUEL (LE), ham., c<sup>no</sup> de Grandelles. — *Lou Bruelh*, 1540 (recom. à l'hôtelier du monast. de Saint-Geraud, arch. mun. de Saint-Paul-des-Landes). — *Lou Bruel*, 1688 (état civ.). — *Le Bruet* (État-major). — *Le Bruel*, 1855 (Dict. stat. du Cantal).
- BRUEL (LE), vill. et m<sup>in</sup>, c<sup>no</sup> de Gurgols. — *Lou Bruelh*, 1620; — *Lou Bruel*, 1626 (état civ. de Thiézac). — *Lou Breuil*, 1679; — *Loubruel*, 1697; — *Loubruel*, 1717 (arch. dép. s. C, l. 15).
- BRUEL (LE), dom. ruiné, c<sup>no</sup> de Laroquebrou. — *Lo Bruelh*, 1459 (arch. dép. s. G).
- BRUEL (LE), vill., c<sup>no</sup> de Marcolès. — *Lo Bruelh*, 1407 (pièces de l'abbé Delmas). — *Lou Bruelh*,

- 1540 (min. Destaing, n<sup>o</sup>). — *Le Bruel* (État-major).
- BRUEL (LE), dom. ruiné, c<sup>o</sup> de Mourjou. — *Affar del Bruel*, 1760 (terr. de Saint-Projet).
- BRUEL (LE), ham., c<sup>o</sup> de Nancelles. — *Lou Bruelh*, xv<sup>e</sup> s<sup>e</sup> (pièces de l'abbé Delmas). — *Lou Bruel*, 1564 (nommée au curé et prêtres de Nancelles). — *Lou Bruwilh*, 1650 (état civ. d'Aurillac).
- BRUEL (LE), ham., c<sup>o</sup> de Niendan. — *Broho*, 1341 (arch. dép. s. E). — *Brolium*, 1347 (*id.* s. G). — *Bruelh*, 1443 (reconn. au seign. de Montal). — *Lou Bruël*, 1650; — *Lou Bruel*, 1663 (état civ.). — *Domaine du Bruel*, 1770; — *Le Bruut*, 1787 (arch. dép. s. G, l. 51).
- BRUEL (LE), vill., c<sup>o</sup> de Quézac. — *Lou Bruelh*, 1574; — *Lou Bruat*, 1577 (livre des achats d'Ant. de Naucaze). — *Lou Bruel*, 1645 (état civ.). — *Le Bruël*, 1857 (Dict. stat. du Cantal).
- BRUEL (LE), ham. et m<sup>o</sup>, c<sup>o</sup> de Quézac. — *Le Bruel*, 1670 (état civ. de Maurs).
- BRUEL (LE), ham., c<sup>o</sup> de Saint-Constant. — *Mus del Bruelh*, xvii<sup>e</sup> s<sup>e</sup> (reconn. au prieur de Saint-Constant). — *Lou Bruelh*, 1643; — *Le Bruel*, 1700 (état civ.).
- BRUEL (LE), ruiss., affl. du Célé, c<sup>o</sup> de Saint-Constant; cours de 2,920 m. — *Ruisseau de Sougroux*, 1746; — *Rivière de Sougroux*, 1749 (anc. cad. de Saint-Constant).
- BRUEL (LE), ruiss., affl. de la Rance, c<sup>o</sup> de Saint-Étienne-de-Maurs; cours de 2,500 m.
- BRUEL (LE), écart, c<sup>o</sup> de Saint-Ilvide. — *Le Bruel*, 1787 (arch. dép. s. C, l. 50).
- BRUEL (LE), dom. ruiné, c<sup>o</sup> de Saint-Paul-des-Landes. — *Affar del Bruel*, 1733 (arch. mun. d'Aurillac, s. II, reg. 15).
- BRUEL (LE), mont. à bucons, c<sup>o</sup> de Saint-Projet.
- BRUEL (LE), écart, c<sup>o</sup> de Sansac-de-Marmiesse.
- BRUEL (LE), ham., c<sup>o</sup> de Vieillevie.
- BRUEL-BAS et HAUT (LE), villages, c<sup>o</sup> de Saint-Étienne-de-Manis).
- BRUERCHIE (LA), dom. ruiné, c<sup>o</sup> d'Arnac. — *Affar apelat de la Bruerchia*, 1471 (pap. de la fam. de Montal).
- BRUGE, m<sup>o</sup> et scierie, c<sup>o</sup> de Védrières-Saint-Loup.
- BRUCÉAS-GRAND (LE), dom. ruiné, c<sup>o</sup> de la Chapelle-Laurent et de Saint-Poncey. — *Téncment de la Brugueyre*, 1610 (terr. d'Avenaux).
- BRUGEIRE (LA), vill., c<sup>o</sup> de Chastel-Marlhac. — *La Brugueyre*, 1507 (terr. de Trizac). — *La Brugière*, 1673 (*id.* de Menet). — *La Brugerre*, 1673; — *La Brugère*, 1686 (*id.* de Trizac). — *Labrugère*, 1688 (*id.* de Chastel-Marlhac). — *La Brugère*, 1744 (arch. dép. s. C, l. 45).
- BRUGEIRE (LA), vill., c<sup>o</sup> de Clavières. — *La Brugueire*, xvii<sup>e</sup> s<sup>e</sup> (état civ. de Clavières). — *La Brugère*, 1745 (arch. dép. s. C, l. 43). — *La Brugière*, 1784 (Chabrol, t. IV). — *La Brugueyre*, 1855 (Dict. stat. du Cantal).
- BRUGEIRE (LA), ham., c<sup>o</sup> de Lavastrie.
- BRUGEIRE (LA), ham., c<sup>o</sup> de Sarrus. — *La Brugière*, 1494 (terr. de Mallet). — *La Brugueyre*, 1665 (insin. de la cour royale de Murat). — *La Brugerre* (Cassini). — *La Brugère* (État-major).
- BRUGEIRES (LES), vill. détruit, c<sup>o</sup> de Laveissière. — *Villaige et affar de las Brugueyres; las Brugheyre*, 1668 (nommée au p<sup>e</sup> de Monaco).
- BRUGEIRES (LES), écart, c<sup>o</sup> de Saint-Étienne-Cantalès.
- BRUGEIROUX, vill., c<sup>o</sup> de Chastel-sur-Murat. — *Brugayres*, 1285; — *Brugheiros*, 1409; — *Brugeyros*, 1441 (arch. dép. s. E). — *Brugeyroux*, 1535 (terr. de la v<sup>o</sup> de Murat). — *Brugheyrour*, 1580 (liève conf. de la v<sup>o</sup> de Murat). — *Brugoyroux*, 1598 (reconn. des consuls d'Albepierre). — *Brageyroux; Breugeyroux*, 1600; — *Brageivous*, 1618 (terr. de Diemme). — *Bregeyroux*, 1660 (état civ.). — *Brageyroux*, 1668 (insin. de la cour roy. de Murat). — *Brugirroux*, 1689 (état civ.). — *Bregayroux*, 1695; — *Bregeroux*, 1696 (*id.* de la Chapelle-d'Alagnon). — *Brugerou*, 1704 (arch. dép. s. E). — *Brageivou*, 1707 (état civ. de Murat). — *Brugairou* (Cassini). — *Brugerour* (État-major).
- BRUGÈRE (LA), vill., c<sup>o</sup> de Joursac. — *La Brugueyre*, 1615 (terr. de Nubiens). — *La Prugeire*, 1702; — *La Brugière*, 1771 (liève de Mardogne).
- BRUGÈRE (LA), ham., c<sup>o</sup> de Lavastrie. — *La Breugère*, 1494 (terr. de Mallet). — *Las Brugéiras*, 1618 (*id.* de Sériers). — *La Bougeyre*, 1680 (arch. dép. s. C). — *La Brugère*, 1740 (état civ. de Saint-Flour). — *La Brugière*, 1784 (Chabrol, t. IV). — *La Brugère* (Cassini).
- BRUGERETTE (LA), dom. ruiné, c<sup>o</sup> de Clavières. — *Villaige de la Brugueyrette*, 1686 (terr. de la Garde-Boussillon).
- BRUGERETTE (LA), écart, c<sup>o</sup> de Maurines. — *Broighaireta*, 1338 (spicil. Brivat). — *Brugueyrete; Bongueyrete; Brugierete*, 1494 (terr. de Mallet). — *Brugerettes; Bruguette*, 1784 (Chabrol, t. IV). — *Bugerette* (Cassini). — *La Bruguerette* (État-major).
- BRUGET (LE), écart et m<sup>o</sup>, c<sup>o</sup> de Vic-sur-Cère. — *Lo Brughat*, 1353 (arch. dép. s. E). — *Le Bruget*, 1599 (état civ.). — *Bruzet*, 1671 (nommée au

- p<sup>re</sup> de Monaco). — *Le Bruget*, 1700 (état civ. de Saint-Clément). — *Le Brughet*, 1857 (Dict. stat. du Cantal).
- BRUGET (LE), dom. ruiné et mont. à burons, c<sup>ne</sup> de Vic-sur-Cère. — *La montagne de Bruget*, 1668; — *Affar de Bru-Dezier*, 1671 (nommée au p<sup>re</sup> de Monaco). — *Montagne de Bruzet*, 1769 (anc. cad.). — *Buron de Bruget* (états de sections).
- BRUGEYRE (LA), vill., c<sup>ne</sup> de Bournoncles. — *La Brugièrre*, 1494 (terr. de Mallet). — *La Brugièrre* (Cassini).
- BRUGEYRE (LA), vill., c<sup>ne</sup> de Faveroles. — *La Bruggyria*, 1323 (arch. mun. de Saint-Flour). — *La Bougeyre*, 1494 (terr. de Mallet). — *La Brugièrre*, 1784 (Chabrol, t. IV). — *La Brugaire* (Cassini). — *La Brugeaire* (État-major).
- BRUGEYROUX (LA FOX DE), mont. à vacherie, c<sup>ne</sup> de Saint-Saurin. — *Fous vocata del sac de Brugeyros*, 1366 (arch. dép. s. H).
- BRUGIER (LE), dom. ruiné, c<sup>ne</sup> de Mauriac. — *Le villaige de Brugier*, 1505 (comptes au doyen de Mauriac).
- BRUGIER, bois défriché, c<sup>ne</sup> de Vebret. — *Nomus vocatum de Brugier*, 1441 (terr. de Saïgues).
- BRUGALÈNES, vill. et m<sup>ns</sup>, c<sup>ne</sup> de Chastel-sur-Murat. — *Mansus de Brugalenas*, 1386 (arch. dép. s. G). — *Brugelas*; *Brughalenas*, 1403 (*id.* s. E). — *Brugulenas*, 1456; — *Brugelenas*, 1478 (terr. d'Antéroche). — *Brughala*; *Brughale*; *Brughalas*, 1491 (*id.* de Farges). — *Brugallenes*, 1518 (*id.* des Cluzels). — *Brughalenes*, 1535 (*id.* de la v<sup>te</sup> de Murat). — *Breughalènes*, 1542 (arch. dép. s. G). — *Brugulenes*, 1559 (inv. des titres de la coll. de N.-D. de Murat). — *Brughalences*, 1591 (terr. de Bressanges). — *Brughalones*, 1598 (reconn. des cons. d'Allepierre). — *Brughallènes*, 1624 (lieu de Murat). — *Brughaleu*, 1653 (terr. du Sailbant). — *Brugéaleu*, 1664 (*id.* de Bredon). — *Brugalenes*, 1680 (terr. de la v<sup>te</sup> de Murat). — *Brugéalenes*, 1686 (*id.* de Farges). — *Brugelenes*, 1690 (état civ. de Murat). — *Brugéaleu*, 1704 (arch. dép. s. E). — *Brughalaines*, 1706 (état civ. de Murat). — *Brugalhenes*, 1707 (lieu de Farges). — *Bourgalene*, 1740 (*id.* de Bredon). — *Brugalaine* (Cassini).
- BRULIÈRE (LA), ruiss., afl. de l'Arconie, c<sup>ne</sup> de Saint-Just; cours de 2,600 m. — *Buillière*, 1856 (Dict. stat. du Cantal).
- BRUNETS (LES), mont. à vacherie, c<sup>ne</sup> de Saint-Amadin. — *Montaigne des Brunetz*, 1650 (terr. de Feniers).
- BRUNEVILLE, écart, c<sup>ne</sup> de Marcenat.
- BRUNIE (LA), ham., c<sup>ne</sup> de Boisset. — *La Brunie*, 1668 (état civ. de Maurs). — *La Brunhe*, 1668 (nommée au p<sup>re</sup> de Monaco). — *La Brugue*, 1748 (anc. cad.).
- BRUNIE (LA), vill. et m<sup>ns</sup>, c<sup>ne</sup> de Freix-Anglards. — *La Brunia*, 1464 (terr. de Saint-Christophe). — *La Brunha*, 1522 (min. Vigery, n<sup>re</sup>). — *La Brunhe*, 1659; — *La Broubio*, 1662; — *La Brugnîe*, 1663; — *La Brunho*, 1696; — *La Brunhe*, 1700; — *La Burgie*, 1701 (état civ. de Saint-Cernin). — *Labrunhe*, 1730; — *Labrunie*, 1753 (arch. dép. s. C, l. 32). — *La Brunie* (Cassini).
- BRUNIE (LA), dom. ruiné, c<sup>ne</sup> de Laroquevieille. — *Affar de la Brunhie, alias Delpon*, 1552 (terr. de Nozières).
- BRUNIE (LA), écart, c<sup>ne</sup> de Leynhac.
- BRUNIE (LA), f<sup>me</sup>, c<sup>ne</sup> de Nauceles. — *Affar de Labrunie*, 1692 (terr. de Saint-Geraud).
- BRUNIE (LA), écart, c<sup>ne</sup> de Saint-Constant. — *La Brunha appelée Guisbert*, 1641; — *La Brunhie*, 1697 (état civ.). — *La Brunhe*, 1714 (pièces du cab. Lacassagne). — *Labrunie*, 1747 (anc. cad.).
- BRUNIE (LA), vill., c<sup>ne</sup> de Saint-Saury. — *La Brunhe*, 1671 (état civ.). — *Labrunie*; *Labrunhe*, 1771 (arch. dép. s. C). — *La Brunhie*, 1857 (Dict. stat. du Cantal).
- BRUNIE (LA), vill., c<sup>ne</sup> de Vitrac.
- BRUNIE (LA), f<sup>me</sup>, c<sup>ne</sup> d'Ytrac. — *La Brunia*, 1636 (état civ. de Nauceles). — *La Brunio*, 1637 (lieu de Pond). — *La Brunbio*, 1640 (état civ. de Nauceles). — *La Brunha*, 1658 (état civ. d'Aurillac). — *La Brunhe*, 1668 (nommée au p<sup>re</sup> de Monaco). — *La Brunhie*, 1739 (anc. cad.). — *La Brunie*, 1750 (arch. dép. s. C).
- BRUNIE-BASSE (LA), ham., c<sup>ne</sup> de Vitrac.
- BRUNIE-HAUTE (LA), vill., c<sup>ne</sup> de Vitrac. — *Las Brunias*, 1462 (pièces de l'abbé Delmas). — *La Brunia*, 1541 (min. Destaing, n<sup>re</sup>). — *La Brunhe*, 1668 (nommée au p<sup>re</sup> de Monaco). — *La Brunie* (Cassini).
- BRUNO, écart détruit, c<sup>ne</sup> de Bonnac.
- BRUNOÛRÉ, f<sup>me</sup>, c<sup>ne</sup> de Saint-Mamet-la-Salvetat.
- BRUNOÛRE, ruiss., afl. de la Cère, c<sup>ne</sup> de Saint-Mamet-la-Salvetat; cours de 4,370 m. — On le nomme aussi *Bonak* et *Riou-Frais*.
- BRUNOX, dom. ruiné, c<sup>ne</sup> de Thiézac. — *Affar de Brunon; de Breurôn, et anciennement nommé de Font-Brunot*, 1674 (terr. de Thiézac).
- BRUSQUET (LE), ham., c<sup>ne</sup> de Jabrun. — *H Brusquet*, 1508; — *Le Brusquet*, 1730 (terr. de la Garde-Roussillon).
- BRUSQUET (LE), ruiss., afl. du Tailladès, c<sup>ne</sup> de Ja-

- brun; cours de 3,000 m. — *Ruisseau de las Lerrades*, 1686 (terr. de la Garde-Roussillon).
- BRUSSOL (LE), dom. et m<sup>ns</sup> détruits, c<sup>nc</sup> d'Arpajon. — *Domaine appelé de Brussol; chazal de molin appelé de Brussolz*, 1586 (terr. de N.-D. d'Aurillac).
- BRUYÈRE (LA), f<sup>me</sup>, c<sup>nc</sup> de Chalvignac.
- BRUYÈRE-GROSSE (LA), mont. à vacherie, c<sup>nc</sup> d'Alleuze, — *Pastoralis vocatus de las Bruchas*, 1510 (terr. de Maurs).
- BUCHANIE (LA), dom. ruiné, c<sup>nc</sup> de Paulhac. — *Affarium de la Buschania*, 1341 (homm. à l'évêque de Clermont).
- BUDIÈS, vill., c<sup>nc</sup> de Neuvéglise. — *Budy*, 1784 (Chabrol, t. IV).
- BUEL (LE), mont. à burons, c<sup>nc</sup> de Malbo. — *Le Buel*, 1627 (pièces du cab. Lacassagne). — *Le Buel, alias le Castelhou*, 1668; — *Le Bueil*, 1669; — *Lesbuel; Lebucl*, 1670 (nommée au p<sup>ce</sup> de Monaco). — *Buron de Buelle* (Cassini).
- BUEYRE (LA), dom. ruiné, c<sup>nc</sup> de Saint-Julien-de-Jordanne. — *Affar appelé de la Bueyre*, 1573 (terr. de la chapell. des Blats).
- BUEYSSE, dom. ruiné, c<sup>nc</sup> de Thiézac. — *Affar appelé de Bueysse*, 1670 (nommée au p<sup>ce</sup> de Monaco).
- BUFFE-FROID, écart, c<sup>nc</sup> de Saint-Mamet-la-Salvetat.
- BUFFIER (LE), vill., c<sup>nc</sup> de Condat-en-Feniers. — *Le Buffier*, 1550 (liève du q<sup>r</sup> de Marvaud). — *Le Bufier*, xvi<sup>e</sup> s<sup>e</sup> (liève conf. de Feniers). — *Buffey*, 1673; — *Bufey*, 1674; — *Bufay*, 1681; — *Busssey*, 1683 (état civ.).
- BUFFIÉRETTES, ham., c<sup>nc</sup> de Lieutadès. — *Buffeiretas; Buffieretas*, 1508; — *Buffeyrettes*, 1662; — *Buffeyrettes*, 1730 (terr. de la Garde-Boussillon). — *Buffierettes* (Cassini).
- BUGE (LA), mont. à vacherie, c<sup>nc</sup> de Celles. — *Lo Bughe Redonde*, 1681 (terr. de Celles).
- BUGE (LA), mont. à vacherie, c<sup>nc</sup> de Chastel-sur-Murat. — *La Bughe*, 1535 (terr. de la v<sup>te</sup> de Murat). — *La Buge*, 1680 (*id.* des Bros).
- BUGE (LA), vill., c<sup>nc</sup> de Cheylade. — *Mansus de la Buggha*, 1365; — *La Buge*, xvii<sup>e</sup> s<sup>e</sup> (arch. dép. s. E). — *La Bugi*, 1618 (terr. de Diemme). — *La Bugo*, 1646 (liève conf. de Valrus). — *La Bugy*, 1784 (Chabrol, t. IV).
- BUGE (LA), ruiss., affl. du ruisseau de Chamalières, c<sup>nc</sup> de Cheylade; cours de 3,200 m. — *L'eau appelée Laguaygue del Gros*, 1520 (min. Teyssendier, n<sup>re</sup> à Cheylade).
- BUGE (LA), vill., c<sup>nc</sup> de Lavigerie. — *La Boyga*, 1279; — *La Buggha*, 1441; — *La Bugia*, 1455 (arch. dép. s. E). — *La Bugha*, 1489 (liève de Diemme).
- *La Buge*, 1551 (terr. de Diemme). — *La Bugy*, 1672 (état civ. de Murat).
- Par ordonn. royale du 24 octobre 1821, l'église de la Buge a été réunie à celle de Lavigerie, érigée en succursale par la même ordonnance.
- BUGE (LA), écart, c<sup>nc</sup> de Saint-Flour.
- BUGE (LA), écart, c<sup>nc</sup> de Voyrières.
- BUGE (LA), mont. à vacherie, c<sup>nc</sup> de Vieillespesse.
- BUGE-BLANCHE (LA), mont. à vacherie, c<sup>nc</sup> de Landeyrat.
- BUGE-CARRADE (LA), mont. à burons, c<sup>nc</sup> de Saint-Saturnin.
- BUGELESCAS, dom. ruiné, c<sup>nc</sup> de Saint-Cernin. — *Tènement appelé de Bugelescas*, 1636 (liève de Poul).
- BUGE-LONGUE (LA), mont. à vacherie, c<sup>nc</sup> d'Anglard-Salers.
- BUGEONNE (LA), mont. à vacherie, c<sup>nc</sup> de Chastel-sur-Murat. — *Montaigne de la Bughona*, 1535 (terr. de la v<sup>te</sup> de Murat).
- BUGEOTTE-GRANDE (LA), mont. à vacherie, c<sup>nc</sup> de Valuéjols. — *La Bughote-Grande*, 1687 (terr. de Loubesargues).
- BUGE-REDONDE (LA), dom. ruiné, c<sup>nc</sup> de Valuéjols. — *Bugha vocata la Buge-Redonda; la Boygha-Redonda*, 1511 (terr. de Maurs).
- BUGE-ROUGE (LA), mont. à vacherie, c<sup>nc</sup> d'Allanche.
- BUGES (LES), vill., c<sup>nc</sup> de Menet.
- BUGES (LES), mont. à vacherie, c<sup>nc</sup> de Saint-Bonnet-Salers.
- BUGES (LES), vill., c<sup>nc</sup> de Saint-Urcize. — *La Bugie*, 1494 (terr. de Mallet). — *Buges* (Cassini).
- BUGE-SOUTRONNE (LA), mont. à burons, c<sup>nc</sup> de Pradiers.
- BUGESTE (LA), mont. à burons, c<sup>nc</sup> de Narnhac.
- BUGIE (LA), dom. ruiné, c<sup>nc</sup> de Saint-Martin-Vahnereux. — *Affar del Mas de la Bugha*, 1665 (terr. de N.-D. d'Aurillac).
- BUGOSCHE (LA), écart, c<sup>nc</sup> d'Apchon.
- BUIS (LE), monast. détruit, c<sup>nc</sup> d'Aurillac. — *Burum*, 1162 (Gall. christ., t. II, c. 456). — *Bussum*, 1297 (test. de Geraud de Montal). — *Buyum*, 1306 (arch. dép. s. II). — *Le Buys*, 1340 (invest. de l'hôp. de Saint-Jean-du-Buis). — *Locus de Buxo*, 1392 (arch. dép. s. II). — *Buxo*, 1397 (pièces de l'abbé Delmas). — *Buxocetum*, 1456 (reconn. à l'abbesse du Buis). — *Buxum*, 1485 (arch. dép. s. E). — *Saint-Jean du Boix-lès-Aurillac*, 1573 (*id.* s. II). — *Saint-Jean del Boys*, 1669 (nommée au p<sup>ce</sup> de Monaco). — *Lou Bonix*, 1681 (arch. mun. d'Aurillac, s. CC, p. 3). — *Le Buys*, 1684 (état civ.).
- Le couvent du Buis était, avant 1789, le siège

- d'une justice seign. régie par le droit écrit, et ressort. au bailliage d'Aurillac, en appel de sa prév. part.
- BUIS (LE PUY DE)**, dom. ruiné, c<sup>ne</sup> d'Aurillac. — *Affar del Puech-lou-Bos; mas del Puech-du-Boys; mas dal Puech-du-Boys*, 1528 (terr. du consulat d'Aurillac).
- BUISSON (LE)**, écart, c<sup>ne</sup> de Saint-Étienne-de-Cardat.
- BUISSON (LE)**, ham. et chât. fort ruiné, c<sup>ne</sup> de Villedieu.
- Par ordonn. royale du 11 février 1824, le Buisson a été distrait de la c<sup>ne</sup> d'Alleuze et réuni à celle de Villedieu.
- BUISSON-DE-MOUSTAINE (LE)**, écart, c<sup>ne</sup> d'Omps.
- BULDOUR (LE)**, vill., c<sup>ne</sup> de Riom-ès-Montagnes. — *Le Buldour*, 1673 (état civ. de Menet). — *Le Turdou*, 1783 (dénombr. du prieuré de Menet). — *Bulhom*, 1784 (Chabrol, t. IV). — *Le Turdou* (Cassini). — *Le Bredou* (État-major).
- BULITS (Ei-)**, écart, c<sup>ne</sup> du Claux. — *Les Bulitz*, 1513; — *Les Bulietz*, 1539 (terr. de Cheylade). — *Les Galits; les Galats*, 1592 (vente de la terre de Cheylade). — *Les Bullit*, 1656 (liève conf. de Valrus). — *Les Bullerts*, xvii<sup>e</sup> s<sup>e</sup> (arch. dép. s. E.). — *Les Bulits*, xvii<sup>e</sup> s<sup>e</sup> (table du terr. de Cheylade). — *Ebulit* (Cassini). — *Ezbalis*, 1855 (Dict. stat. du Cantal).
- BURTOU, m<sup>ne</sup>**, c<sup>ne</sup> de Cezens.
- BURE**, ham. avec manoir, c<sup>ne</sup> de Barriac. — *Bure*, 1746 (arch. dép. s. C, l. 18). — *Bure* (Cassini).
- BURDOU (LE)**, vill., c<sup>ne</sup> de Jaleyrac. — *Lou Bondour*, 1473 (terr. de Mauriac). — *Le Brugdor*, 1549 (*id.* de Miremont). — *Le Brudou*, 1668 (état civ. de Massiac).
- BURDOU (LE)**, ruiss., affl. de la Rieulière, c<sup>nes</sup> du Vigeau et de Jaleyrac; cours de 2,535 m.
- BURGASSOU (LE)**, mont. à vacherie, c<sup>ne</sup> d'Allanche.
- BURGEIRE (LA)**, mont. à vacherie, c<sup>ne</sup> de Cussac.
- BURGEYRETTES (LES)**, vill., c<sup>ne</sup> de Lieutadès. — *Las Burgerettes* (Cassini). — *Las Burguirettes* (État-major).
- BURGEYRETTES-BASSES (LES)**, dom. ruiné, c<sup>ne</sup> de Lieutadès. — *La Brugeireta-Soteirane; la Brugerète-Soteyrane*, 1508; — *Las Brugeyrettes-Souteyranes*, 1662 (terr. de la Garde-Roussillon).
- BURGEYRETTES-HAUTES (LES)**, dom. ruiné, c<sup>ne</sup> de Lieutadès. — *La Bruguireta-Soberaine; la Bruguete-Soberane; la Bruguireta-Soberane*, 1508; — *Affard dudit village qu'estoit entienement les Bruguirettes-Soubeyranes*, où il y avoit maisons, granges estables et, à présent, sont chazaulx, 1662; — *La Bruguirette-Soubeyrane*, 1686 (terr. de la Garde-Roussillon).
- BURLAIBES (LES)**, dom. ruiné et mont. à vacherie, c<sup>nes</sup> de Diègne et de Lavigerie. — *Mansus de Brugano*, 1279 (arch. dép. s. E.). — *Bois appellés de las Brugeires*, 1618 (terr. de Diègne).
- BURNESIOL**, dom. ruiné, c<sup>ne</sup> de Freix-Anglards. — *Villaige de Burnesiol*, 1660; — *Burnesiol*, 1662 (état civ. de Saint-Cernin).
- BURON-NORD (LE)**, mont. à vacherie, c<sup>ne</sup> de Saint-Projet.
- BURON-SUD (LE)**, mont. à vacherie, c<sup>ne</sup> de Saint-Projet.
- BUSANGE**, dom. ruiné, c<sup>ne</sup> de Lanobre. — *Villaige de Busange*, 1690 (état civ. de Chastel-Marlhac).
- BUSANGES**, vill., c<sup>ne</sup> de Saint-Pierre-du-Peil. — *Buzanges*, 1655 (insin. du bailliage de Salers). — *Busange* (Cassini). — *Buzange* (État-major).
- BUSQUET (LE)**, écart, c<sup>ne</sup> de Cassaniouze.
- BUSSAC**, vill., c<sup>ne</sup> de Massiac. — *Buffar*, 1656; — *Bussac*, 1666 (état civ. de Saint-Victor-sur-Massiac). — *Bussat*, 1784 (Chabrol, t. IV).
- BUSSIÈRES**, vill. détruit, c<sup>ne</sup> de Lieutadès.
- BUSSINE (LA)**, f<sup>me</sup>, m<sup>ne</sup> et mont. à burons, c<sup>ne</sup> de Saint-Saturnin. — *La Bessonhas; la Bussauhe*, 1513; — *La Bussinhe*, 1514 (terr. de Cheylade). — *La Bussonia; la Bussunye*, 1543 (arch. dép. s. G.). — *La Bussinié*, 1543 (la mais. de Graulo). — *La Bessonage; la Bussignie*, xvii<sup>e</sup> s<sup>e</sup> (table du terr. de Cheylade).
- BUSSY (LA)**, écart, c<sup>ne</sup> d'Apchon. — *La Bessy*, 1518 (terr. d'Apchon). — *La Bussy*, 1777 (table de ce terr.). — *La Bussie* (Cassini).
- BETAINE (LA)**, ruiss., affl. de la Rieulière, c<sup>nes</sup> du Vigeau et de Jaleyrac; cours de 3,630 m. — On le nomme aussi *Jaleyrac*. — *Rivas de las Boudelcas*, 1473; — *Rivas d'Angeirollas*, 1474 (terr. de Mauriac). — *Ruisseau de Bethane; ruisseau d'Angeiralles; la rivière de Jaleyrac*, 1549 (terr. de Miremont).
- BUZERS (LE)**, vill., c<sup>ne</sup> de Saint-Martin-sous-Vigouroux. — *Busies*, 1661 (état civ. de Pierrefort). — *Buserclz*, 1668 (nommée au p<sup>ce</sup> de Monaco). — *Buzers* (Cassini). — *Bugerts* (État-major).



## C

- CABANAC, m<sup>in</sup> détruit, c<sup>nc</sup> de Leynhac. — *Moulin de Caraniac*, 1865 (Dict. stat. du Cantal).
- CABANAT, vill. détruit, c<sup>nc</sup> de Montboudif. — *Mansus de Cabasnat*, 1270 (Hist. de l'abb. de Feniers).
- CABANE (LA), écart, c<sup>nc</sup> d'Arches.
- CABANE (LA), écart, c<sup>nc</sup> d'Ayrens.
- CABANE (LA), ham., c<sup>nc</sup> de Glénat.
- CABANE (LA), écart, c<sup>nc</sup> de Junhac. — *Cabanes*, 1668 (nommée au p<sup>nc</sup> de Monaco). — *La Cabane*, 1749 (anc. cad.).
- CABANE (LA), vill. détruit, c<sup>nc</sup> de Ladinhac. — *La Cabane* (Cassini).
- CABANE (LA), écart, c<sup>nc</sup> de Lanobre. — *La Cabanne*, 1856 (Dict. stat. du Cantal).
- CABANE (LA), écart, c<sup>nc</sup> de Leynhac. — *Cabane* (Cassini). — *La Cabanne*, 1856 (Dict. du Cantal).
- CABANE (LA), ham., c<sup>nc</sup> de Maurs.
- CABANE (LA), écart, c<sup>nc</sup> de Mourjon.
- CABANE (LA), écart, c<sup>nc</sup> de Parlan. — *La Cabane*, 1645: — *La Cabanes*, 1647 (état civ.). — *Lascabanes*, 1748 (anc. cad.).
- CABANE (LA), f<sup>nc</sup>, c<sup>nc</sup> de Prudet. — *La Cabane*, 1671 (nommée au p<sup>nc</sup> de Monaco). — *La Cavane* (Cassini).
- CABANE (LA), écart, c<sup>nc</sup> de Quézac. — *La Cabanne*, 1857 (Dict. stat. du Cantal).
- CABANE (LA), écart, c<sup>nc</sup> de Rouziers. — *La Cabane*, 1590 (livre des achats d'Ant. de Naheze).
- CABANE (LA), écart, c<sup>nc</sup> de Sénézergues.
- CABANE (LA), ham., c<sup>nc</sup> de Trémouille-Marchal. — *La Chabanne*, 1732 (terr. du fief de la Sépouse). — *La Chabane* (Cassini).
- CABANE (LA), écart, c<sup>nc</sup> de Veyrières.
- CABANEUX (LES), écart, c<sup>nc</sup> de Vic-sur-Cère.
- CABANE-D'AUMONT (LA), ham., c<sup>nc</sup> de Fournoulès. — *La Cabanne d'Aumont*, 1855 (Dict. du Cantal).
- CABANE-DE-BEZON (LA), écart, c<sup>nc</sup> de Cabinet. — *Burincou-Haut* (Cassini).
- CABANE-DE-CABBY (LA), écart, c<sup>nc</sup> de Sénézergues.
- CABANE-DE-FALISSARD (LA), écart, c<sup>nc</sup> de Mourjon.
- CABANE-DE-GARRIGUET (LA), écart, c<sup>nc</sup> de Mourjon.
- CABANE-DE-LABRO (LA), écart détruit, c<sup>nc</sup> de Cassaniouze. — *Lou Cabanou*, 1670 (état civ.). — *La Cabane-de-Labro*, 1740 (anc. cad.).
- CABANE-DE-LA-COSTE-VERT (LA), écart, c<sup>nc</sup> de Sansac-Vedazès.
- CABANE-DES-SABOTIERS (LA), écart, c<sup>nc</sup> de Bonnac.
- CABANE-DU-BOUSQUET (LA), écart, c<sup>nc</sup> de Marcolès.
- CABANELLE (LA), ham., c<sup>nc</sup> de Rouziers.
- CABANELLES (LES), écart, c<sup>nc</sup> de Marmilhac.
- CABANES, chât., c<sup>nc</sup> de Carlat. — *Chabanetum*, 1470 (pap. de la fam. de Montal). — *Chabanet*, 1498 (arch. dép. s. E.). — *Chabanel*, 1646 (état civ. de Naucelles).
- CABANES, f<sup>nc</sup> avec manoir, c<sup>nc</sup> de Carlat. — *Cabanas*, 1485 (reconn. à J. de Montamat). — *Cabane*, 1522 (min. Vigery, n<sup>re</sup> à Aurillac). — *Cabanes*, 1668 (nommée au p<sup>nc</sup> de Monaco).
- CABANES, dom. ruiné, c<sup>nc</sup> de Freix-Anglards. — *If-furium de Cabanas*, 1522 (min. Vigery, n<sup>re</sup>).
- CABANES, vill., c<sup>nc</sup> de Polminhac. — *Cabanas*, 1485 (reconn. à J. de Montamat). — *Cabanes*, 1583 (terr. de Polminhac). — *Cabanès*, 1671 (nommée au p<sup>nc</sup> de Monaco).
- CABANES, vill. et chât. détruit, c<sup>nc</sup> de Siran. — *Cabanas*, 1350 (terr. de l'Ostal de la Trémolieyra). — *Cabanès*, 1616 (état civ.). — *Cabanne* (Cassini). — *Cabanès*, 1857 (Dict. du Cantal).
- CABANUSSE, vill., c<sup>nc</sup> de Polminhac. — *Cabanussas*, 1485 (reconn. à J. de Montamat). — *Cabanusses*, 1583 (terr. de Polminhac). — *Cabanussas*, 1609 (homm. au roi par les prêtres de Polminhac). — *Cabanus*, 1626 (min. Sarrauste, n<sup>re</sup> à Laroquebrou). — *Cabanusses*, 1665 (état civ.). — *Cabanusse*, 1668 (nommée au p<sup>nc</sup> de Monaco). — *Cavanusse*; *Cabanessus*, 1670 (état civ.).
- CABANUSSE, écart et m<sup>in</sup>, c<sup>nc</sup> de Vic-sur-Cère. — *Mansus de Cabanussas*, 1487 (reconn. à J. de Montamat). — *Cabanusses*, 1600 (état civ.). — *Le petit moulin de Cabanusse*, 1769 (anc. cad.).
- CABANUSSE, ruiss., atll. de la Cère, c<sup>ncs</sup> de Vic-sur-Cère et de Polminhac; cours de 1,100 m.
- CABARNAC, vill. et m<sup>in</sup>, c<sup>nc</sup> d'Arnac. — *Cabarnas*, 1316 (arch. mun. d'Aurillac, s. HH, c. 21). — *Cabarnacum*, 1442 (reconn. au seign. de Montal). — *Cabernac*, 1550 (terr. de l'Hôpital). — *Cavarnac*, 1638 (état civ. de Saint-Santin-Cantalès). — *Carbanat*, 1672 (*id.* d'Arnac). — *Cavernac*, 1743 (anc. cad. de Saint-Santin-Cantalès).
- CABARNAC, vill., c<sup>nc</sup> de Saint-Santin-Cantalès. — *Cabarnac* (Cassini).
- CABAUF, m<sup>in</sup> détruit, c<sup>nc</sup> de Trémouille-Marchal. — *Le moulin de Cabauf*, 1732 (terr. du fief de la Sépouse).

- CABILLÈRE, m<sup>in</sup> détruit, c<sup>ne</sup> de Maurines.
- CABORCOLES (LES), dom. ruiné, c<sup>ne</sup> de Saint-Mamet-la-Salvetat. — *Cabarcholes*, 1745 (anc. cad.).
- CABORLINCAS, dom. ruiné, c<sup>ne</sup> de Junhac. — *Affar appelé Caborlincas*, 1669 (nommée au p<sup>ce</sup> de Monaco).
- CABOT (LE BOS DE), dom. ruiné, c<sup>ne</sup> de Boisset. — *L'affar de Cabot*, 1668 (nommée au p<sup>ce</sup> de Monaco). — *Lo bos de Cabot* (états de sections).
- CABOUTIE (LA), ham., c<sup>ne</sup> de Boisset. — *La Caboussie*, 1668 (nommée au p<sup>ce</sup> de Monaco). — *La Caboutie; la Couhoutie; la Caboutie*, 1748 (anc. cad.). — *La Calhoutie* (Cassini).
- CABRE (LA), ruiss., affl. du ruisseau de Levandès, c<sup>ne</sup> de la Trinitat et de Jabrun; cours de 7,000 m. — *Rif de la Cabra*, 1508; — *Ruisseau de la Cabre*, 1686 (terr. de la Garde-Roussillon).
- CABRELIÈRE (LA), dom. ruiné, c<sup>ne</sup> de Gion-de-Mamou. — *Affar appelé de Cabrelieyres; Cabrelière*, 1692 (terr. du monast. de Saint-Geraud). — *Buge de Cabrelieyre*, 1740 (anc. cad.).
- CABRESPINE, écart, c<sup>ne</sup> d'Arpajon.
- CABRESPINE, m<sup>in</sup> détruit, à d'Aurillac. — 1684 (pièces-verbal pour les murs et fossés de la ville).
- CABRESPINE, écart, c<sup>ne</sup> de Cassaniouze. — *Affar de Cabrespine*, 1760 (terr. de Saint-Projet).
- CABRESPINE, dom. ruiné, c<sup>ne</sup> de Faverolles. — *Territorium de Chabra Espina*, 1294 (arch. dép. s. H).
- CABRESPINE, vill., c<sup>ne</sup> de Leynhac. — *Mansus de Cabrespinas*, 1301 (pièces de l'abbé Delmas). — *Cabrespines*, 1555 (min. Destaing, n<sup>re</sup> à Montsalvy). — *Cabrespine*, 1668 (nommée au p<sup>ce</sup> de Monaco).
- CABRESPINE (LA CHAPELLE DE), chapelle détruite, c<sup>ne</sup> de Marcolès. Elle était dédiée à Notre-Dame.
- CABRESPINE, ruiss., affl. de la Cère, c<sup>ne</sup> de Montvert et de Laroquebrou; cours de 3,400 m. — On le nomme aussi *Lestancou*.
- CABRESPINE, écart, c<sup>ne</sup> de Roussy.
- CABRESPINE, mont. à burons, c<sup>ne</sup> de Saint-Projet. — *V<sup>re</sup> de Cabrespine* (État-major).
- CABRIAC, écart, c<sup>ne</sup> de Carlat. — *Cabriol*, 1854 (Dict. stat. du Cantal).
- CABRIÈRES, écart, c<sup>ne</sup> d'Arpajon. — *Cabrières*, 1670 (nommée au p<sup>ce</sup> de Monaco). — *Cabrière*, 1740 (anc. cad.).
- CABRIEU, écart, c<sup>ne</sup> de Carlat. — *Cabrots*, 1668 (nommée au p<sup>ce</sup> de Monaco). — *Cabrials*, 1695 (terr. de la command. de Carlat). — *Cabriol*, 1855 (Dict. stat. du Cantal).
- CABRILLADE (LA), vill. et m<sup>in</sup> détruit, c<sup>ne</sup> de Lieutadès. — *La Cabrillade*, 1508; — *Chabrelhade; Chabrilhade*, 1662; — *Chabrellade*, 1686; — *Cabrelade*, 1730 (terr. de la Garde-Roussillon). — *Cabrillades* (Cassini). — *Cabrillade* (État-major).
- CARROL, chât. détruit, c<sup>ne</sup> d'Arpajon. — *Le ripère de Cabrolle*, 1670 (nommée au p<sup>ce</sup> de Monaco).
- CARROL, écart, c<sup>ne</sup> de Parlan, anj. réuni au bourg. — *Cabrols*, 1748 (anc. cad.).
- CARROL, dom. ruiné, c<sup>ne</sup> d'Yolet. — *Le villaige de Cabrol*, 1692 (terr. de Saint-Geraud).
- CARROLS, dom. ruiné, c<sup>ne</sup> de Saint-Mamet-la-Salvetat. — *Las Cabrolles*, 1739 (anc. cad.).
- CARROLS, dom. ruiné, c<sup>ne</sup> de Saint-Martin-sous-Vigouroux. — *Villaige de Cabrolz*, 1668 (nommée au p<sup>ce</sup> de Monaco).
- CARROLS (A), écart, c<sup>ne</sup> de Saint-Simon.
- CARROLS, m<sup>in</sup>, c<sup>ne</sup> de Saint-Simon. — *Molin de Cabrol*, 1692 (terr. du monast. de Saint-Geraud).
- CACHEBEURRE, vill., c<sup>ne</sup> de Saint-Étienne-de-Riom. — *Cachebeurre*, 1744 (arch. dép. s. E.). — *Cache-Burre*, 1768 (*id.* s. G, l. 46). — *Cache-Beure* (Cassini).
- CACHEBOCRE, ruiss., affl. du ruisseau de Landeyrat, c<sup>ne</sup> de Vernols et d'Allanche; cours de 1,500 m.
- CACHEBROSSE, mont. à vacherie, c<sup>ne</sup> de Vernols.
- CACHE-FÈVE, m<sup>in</sup> détruit, c<sup>ne</sup> de Saïgues. — *Molendinum vocatum de Cacha-Fava, sive de Fraysser*, 1441 (terr. de Saïgues).
- CADÉRIOU, m<sup>in</sup>, c<sup>ne</sup> de Bonnac.
- CAIROUET, écart, c<sup>ne</sup> d'Ayrens.
- CAILAT, vill., c<sup>ne</sup> de Lascelle. — *Le Caylar*, 1594 (terr. de Fracor). — *Caillar*, 1639 (pièces du cab. Lacassagne). — *Lou Cailar*, 1695; — *Loucaylar*, 1720 (arch. dép. s. G).
- CAILAT (LE), m<sup>in</sup>, c<sup>ne</sup> de Saint-Cirgues-de-Jordanne.
- CAILAT-BICTOR (LE), écart, c<sup>ne</sup> de Lascelle.
- CAILLAC, ham. et chât., c<sup>ne</sup> de Vézac. — *Caillac*, 1485 (reconn. à J. de Montamat). — *Calacium*, 1522 (min. Vigery, n<sup>re</sup>). — *Cailliac*, 1610 (aveu de J. de Pestels). — *Caillac*, 1668 (nommée au p<sup>ce</sup> de Monaco). — *Cabot*, 1747 (inv. des titres de l'hôp. d'Aurillac). — *Caillac* (Cassini).
- CAILLAC, mont. à burons, c<sup>ne</sup> de Pailhérols.
- CAILLENAIRE, m<sup>in</sup>, c<sup>ne</sup> de Védrières-Saint-Loup.
- CAIRE (LE), écart, c<sup>ne</sup> de Cézens. — *Lou Cayre*, 1459 (arch. dép. s. G.). — *Lou Caire*, 1608 (terr. de Sériers). — *La Cayre* (Cassini).
- CAIRE (LA), ruiss., affl. de la Près, c<sup>ne</sup> de Cézens; cours de 3,000 m. — *Cayre*, 1855 (Dict. stat. du Cantal).
- CAIRE (LE), vill. à mamoir, c<sup>ne</sup> de Cheylade. — *Cayre*, 1519 (terr. d'Apelou). — *Lou Quaire*, 1585 (*id.* de Graule). — *Le Quayre*, 1784 (Chabrol, t. IV). — Le Caire était, avant 1789, le siège d'une jus-

- tice seign. régie par le droit cout., et ressort. à la sénéch. d'Auvergne, en appel de la prév. de Saint-Flour.
- CAIRE (LE), écart, c<sup>nc</sup> du Fan.
- CAIRE (LE), vill. détruit, c<sup>nc</sup> de Lavastrie. — *Villaige de lou Caire*, 1618 (terr. de Sériers).
- CAIRE (LA), vill., c<sup>nc</sup> de Riom-ès-Montagnes. — *Las Cayras*, 1441 (terr. de Saignes). — *La Caire*, 1512 (*id.* d'Apchon). — *La Cayre* (État-major). — *Las Cayres*, 1857 (Dict. stat. du Cantal).
- CAIRE (LE), ham., c<sup>nc</sup> de Saignes.
- CAIRE (LE), dom. ruiné, c<sup>nc</sup> de Sansac-de-Marmiesse. — *Affarium dal Cayre*, 1295 (arch. dép. s. E).
- CAIRE (LE), mont. à burons, c<sup>nc</sup> de Vèze.
- CAIRONIÈRE (LA), dom. ruiné, c<sup>nc</sup> de Tessières-les-Bouliès. — *La Cayronieyre*; *la Queyronieyre*, 1692 (terr. de Saint-Geraud).
- CAIROISES (LES), dom. ruiné, c<sup>nc</sup> de Velzic. — *Bugha de las Queyrouzes*, 1594 (terr. de Fracor).
- CAISSIOL, ham., c<sup>nc</sup> de Laroquebrou. — *Cayssiols*, 1333 (arch. mun. d'Aurillac, s. HH, c. 21). — *Caysiols*, 1368 (arch. dép. s. G). — *Mansus de Caysiale*, 1471 (pap. de la fam. de Montal). — *Caysiols*, 1669 (nommée au p<sup>cc</sup> de Monaco). — *Cayssiols* (Cassini).
- CAIZAL, ruiss., affl. de la Rasthène, c<sup>nc</sup> de Badailliac; cours de 2,000 m.
- CAIZAC, vill. et chât., c<sup>nc</sup> de Saint-Étienne-de-Carlac. — *Cayssacum*, 1469 (terr. de Saint-Christophe). — *Queyzacum*, 1486 (reconn. à J. de Montaubat). — *Quaisiac*, 1610 (aveu de J. de Pestels). — *Cai-gaac*, 1611 (état civ. de Thiézac). — *Queygiac*, 1630; — *Cazziac*, 1674 (*id.* d'Aurillac). — *Coiggeat*, 1668 (nommée au p<sup>cc</sup> de Monaco). — *Cais-sac*, 1669 (état civ. de Marmianhac). — *Caighac*, 1669; — *Cayzac*, 1671 (*id.* de Polminhac). — *Caysac*, 1675 (*id.* de Leucamp). — *Queyhar*; *Cayghac*; *Caniac*, 1693 (*id.* du monast. de Saint-Geraud). — *Queygeac*, 1695; — *Queyghac*; *Quei-gheac*, 1696; — *Queygeac*, 1736 (*id.* de la command. de Carlac). — *Caizac* (Cassini).
- CALAMÈNE, dom. ruiné, c<sup>nc</sup> de Marcolès. — *Locus de Calamena*, 1522 (min. Vigery, n<sup>re</sup> à Aurillac).
- CALAE, vill. et m<sup>in</sup> abandonné, c<sup>nc</sup> de Pleaux. — *Calau*, 1650 (état civ.). — *Calou*, 1743 (arch. dép. s. C, l. 40).
- CALALA (LONG), dom. ruiné, c<sup>nc</sup> de Reilhac. — *Villaige de Long Calaux*, 1634 (état civ.).
- CALDAYROL, m<sup>in</sup>, c<sup>nc</sup> de Ladinhac.
- CALDEMAISONS, vill., c<sup>nc</sup> de Sirah. — *Caldasmaygos*, 1406 (reconn. au seign. de Montal). — *Mansus de Caldis Domibus*, 1428; — *Caldas-Mayghos*, 1443 (arch. mun. d'Aurillac, s. HH, c. 21). — *Caldesmaisons*, 1617 (état civ.). — *Caldemaison* (Cassini).
- CALDEFRAC, dom. ruiné, c<sup>nc</sup> de Cayrols. — *Villaige de Caldeyrac*, 1653 (état civ.).
- CALDEYROT, vill., c<sup>nc</sup> de Boisset. — *Caldairou*, 1624 (état civ. de Saint-Mamet). — *Caldeyrou*, 1663 (*id.* de Cayrols).
- CALÈX, dom. ruiné, c<sup>nc</sup> de Laroquebrou. — *Mansus de Calèx*, 1405 (pap. de la fam. de Montal).
- CALETTE (LA), écart, c<sup>nc</sup> de Saint-Pierre-du-Péil.
- CALFOUR (LE), dom. ruiné, c<sup>nc</sup> de Grandelles. — *Affarium delz Calforu*, 1307 (arch. mun. d'Aurillac, s. HH, c. 21).
- CALFOUR, m<sup>in</sup>, c<sup>nc</sup> de Gion-de-Mamon.
- CALHAC, vill., c<sup>nc</sup> de Mourjou. — *Caliac*; *Calac*, 1553 (procès-verbal Veny). — *Calhac*, 1670 (terr. de Calvignet).
- CALHAC-BAS, écart, c<sup>nc</sup> de Mourjou.
- CALHAC-HAUT, dom. c<sup>nc</sup> de Mourjou.
- CALLAS, dom. ruiné, c<sup>nc</sup> de Cros-de-Montvert. — *Villaige de Callas*, 1618 (état civ.).
- CALM (LA), dom. ruiné, c<sup>nc</sup> de Glénat. — *La Calm*, 1597 (min. Lascombes, n<sup>re</sup>).
- CALM (LA), dom. ruiné, c<sup>nc</sup> de Junhac. — *Villaige de Calme*, 1670 (nommée au p<sup>cc</sup> de Monaco).
- CALM (LA), dom. ruiné, c<sup>nc</sup> de Laroquebrou. — *Mansus da la Calm*, 1308 (arch. dép. s. G).
- CALM (LA), écart, c<sup>nc</sup> de Reilhac.
- CALMÉJANE, f<sup>nc</sup>, c<sup>nc</sup> de Badailliac. — *Calm-Méjana*, 1369 (arch. mun. d'Aurillac, s. FF, p. 15). — *Camp-Mejane*, 1669 (nommée au p<sup>cc</sup> de Monaco). — *Calméghane*; *Calmégéane*; *Camp-Méghane*, 1692 (terr. du monast. de Saint-Geraud). — *Calmégéanes*, 1695; — *Camméjéane*, 1736 (*id.* de la command. de Carlac). — *Les Calmes* (Cassini).
- CALMÉJANE, mont. à vacherie, c<sup>nc</sup> de Montchamp. — *Buge appelée Chammesana*, 1508 (terr. de la command. de Montchamp).
- CALMEL, écart, c<sup>nc</sup> de Thiézac.
- CALMEL, mont. à vacherie, c<sup>nc</sup> de Thiézac. — *Le Calmeil*, 1668 (nommée au p<sup>cc</sup> de Monaco).
- CALMELS (LES), ruiss., limite les c<sup>nc</sup> de Ladinhac (Cantal) et Lapeyrougue (Lot), et se jette dans le ruisseau du Lac, à la limite des mêmes c<sup>nc</sup>; cours de 1,900 m.
- CALMELS (LE PUY DES), mont., c<sup>nc</sup> de Ladinhac.
- CALMELS (LES), dom. ruiné, c<sup>nc</sup> de Reilhac. — *Affar des Caumels*, 1642 (inv. des titres de la cure de Jussac).
- CALMELS (LES), dom. ruiné, c<sup>nc</sup> de Roumégoux. — *Las bourdairies des Calmels*, 1765 (arch. dép. s. G).

- CALMELS (LES), dom. ruiné, c<sup>nc</sup> de Saint-Étienne-de-Carlat. — *Affar des Caumelz*, 1670 (nommée au p<sup>cc</sup> de Monaco). — *La roque des Caumelz*, 1695 (terr. de la command. de Carlat).
- CALMELS (LES), dom. ruiné, c<sup>nc</sup> de Sénezergues. — *Affar des Caumelz*, 1668 (nommée au p<sup>cc</sup> de Monaco).
- CALMÈRE (LA), mont. à vacherie, c<sup>nc</sup> de Ladinbac. — *Podium de Calmeyra*, 1464 (vente par Guill. de Treysac).
- CALMET, ham., c<sup>nc</sup> de Thiézac. — *Lou Calmelh*, 1617; — *Lou Caumel*, 1618; — *Lou Calmel*, 1619; — *Lo Calmaïh*, 1622 (état civ.). — *Le Calmeil*, 1668 — *Le Calmen*; *le Calmens*, 1669 (nommée au p<sup>cc</sup> de Monaco). — *Le Caumel*; *le Calmet*, 1746 (anc. cad.).
- CALMETOUSE (LA), ham., c<sup>nc</sup> de Teissières-de-Cornet.
- CALMETIE (LA), écart, c<sup>nc</sup> de la Besserette. — *La Calmeta*, 1534 (terr. de Coffinhal). — *La Calmète*, 1549 (min. Boissonnade, n<sup>re</sup> à Montsalvy). — *Les Calmelz*, 1670 (nommée au p<sup>cc</sup> de Monaco). — *La Calmette* (Cassini).
- CALMETTE (LA), dom. ruiné, c<sup>nc</sup> de Cassaniouze. — *Affar de la Calmette*, 1670 (terr. de Saint-Projet).
- CALMETTE (LA), ham., c<sup>nc</sup> de Mourjou. — *La Calmette* (Cassini).
- CALMETTE (LA), vill., c<sup>nc</sup> de Saint-Gernin. — *La Calmeta*, 1403 (échange par J. de Montal). — *La Calmet*; *la Caulmète*, 1628 (paraphr. sur les cout. d'Auvergne). — *La Calmète*, 1644 (état civ.). — *La Calmette*, 1683; — *Localmette*, 1726; — *Localmette*, 1782 (arch. dép. s. C, l. 19). — *La Caulmette* (Cassini).
- CALMETTE (LA), vill., c<sup>nc</sup> de Saint-Mamet-la-Salvetat. — *La Calmeta*, 1588; — *La Calmète*, 1590 (livre des achats d'Ant. de Naucaze). — *La Calmette*, 1668 (nommée au p<sup>cc</sup> de Monaco).
- CALMETTE (LA), écart, c<sup>nc</sup> de Saint-Martin-sous-Vigoufoux. — *La Calmette*, 1521 (arch. dép. s. G).
- CALMETTE, ham. avec manoir, c<sup>nc</sup> de Teissières-de-Cornet. — *La Calmète*, 1595 (reconn. à la mais. de Glavières). — *La Calmette*, 1684 (état civ. de Grandolles).
- CALMETTE (LA), dom. ruiné, c<sup>nc</sup> d'Yolet. — *La Calmeta*, 1223 (livre de Carbonnat). — *La Calmette*, 1670 (nommée au p<sup>cc</sup> de Monaco).
- CALMETTES (LES), dom. ruiné, c<sup>nc</sup> d'Ytrac. — *Téament des Calmettes*, 1739 (anc. cad.).
- CALM-HAUTE (LA), dom. ruiné, c<sup>nc</sup> de Carlat. — *Affar de Lacalm-Naute*, 1643 (min. Froquières, n<sup>re</sup>).
- CALMONTIE (LA), f<sup>me</sup>, c<sup>nc</sup> de Saint-Étienne-de-Maurs. — *La Calmontie*, 1601; — *La Calmontia*, 1610 (état civ.).
- CALMOSTIE (LA), écart, c<sup>nc</sup> de Vitrac.
- CALMS (LAS), dom. ruiné, c<sup>nc</sup> de la Chapelle-en-Vézie. — *Affar de las Calms*, 1590 (pièces de l'abbé Delmas).
- CALSACI, f<sup>me</sup>, c<sup>nc</sup> de Maurs. — *Calzacy*, 1669 (état civ. de Saint-Étienne-de-Maurs). — *Calsacy*, 1748 (anc. cad.). — *Colseyri*, 1756 (état civ.). — *Calsac* (Cassini).
- CALSADÉ (LA), vill., c<sup>nc</sup> de Badailhac. — *La Calsade*, 1668 (nommée au p<sup>cc</sup> de Monaco). — *Lacalsade*, 1694 (état civ. de Raulhac).
- CALUCHE, ham., c<sup>nc</sup> de Saint-Simon. — *Coluge*, 1692 (arch. dép. s. C, l. 12). — *Caluze*, 1708; — *Coluge*, 1718; — *Colluche*, 1747 (état civ.). — *Caluge*, 1756 (arch. dép. s. G). — *Coluches*, 1759 (id. s. G, l. 12).
- CALVAIRE (LA), chapelle, ville de Saint-Flour.
- CALVAIRE (LE), mont. à vacherie, c<sup>nc</sup> de Trizac.
- CALVANHAC, vill., c<sup>nc</sup> de la Chapelle-Viescamp. — *Calvnhac*, 1403 (pap. de la fam. de Montal). — *Calvagnac*, 1688 (état civ.). — *Calvanhac*, 1704 (id. de Saint-Paul-des-Landes). — *Calvaignac*, 1705 (état civ.).
- CALVARONIS, dom. ruiné, c<sup>nc</sup> de Lavoquebrou. — *Mansus de Calvaronis*, 1337 (pap. de la fam. de Montal).
- CALVERIES (LAS), vill. détruit, c<sup>nc</sup> de Reilliac.
- CALVES, vill. et m<sup>ns</sup>, c<sup>nc</sup> de Carlat. — *Calbe*, 1645 (min. Froquières, n<sup>re</sup>). — *Calvé*, 1606 (état civ. d'Aurillac). — *Callect*, 1668 (nommée au p<sup>cc</sup> de Monaco).
- CALVES, vill., c<sup>nc</sup> de Roannes-Saint-Mary. — *Cairié*, 1682 (arch. dép. s. C). — *Affar de Cabié*, 1692 (terr. de Saint-Geraud). — *Calvé*, 1708 (arch. dép. s. C). — *Calves* (Cassini).
- CALVÉTIE (LA), écart, c<sup>nc</sup> du Trioulou. — *La Calbetie*, 1744; — *La Cabitie*, 1748; — *La Calvétie*, 1752 (état civ.).
- CALVINET, forêt, c<sup>nc</sup> de Marcolès.
- CALVINET, c<sup>nc</sup> de Montsalvy. — *Calvinetum*, 1323 (reconn. au baron de Calvinet). — *Calvnet*, xv<sup>e</sup> s<sup>e</sup> (terr. de Chambeuil). — *Calamet*, 1628 (paraphr. sur les cout. d'Auvergne). — *Calvinet* (Chabrol, t. IV).
- Calvinet était, avant 1789, de la Haute-Auvergne, du dioc. de Saint-Flour, de l'élect. et de la subdél. d'Aurillac. Régi par le droit écrit, il était le siège d'une prév. royale ressort. en appel à la sénéch. d'Auvergne. — Son église, dédiée à saint Barthélemy, était une cure à la nomination du chapitre

- de Saint-Geraud d'Aurillac. Elle a été érigée en succursale par décret du 28 août 1808.
- CAM (LA), vill., c<sup>nc</sup> d'Arnac. — *La Calm*, 1402 (arch. mun. d'Aurillac, s. III, c. 21).
- CAM (LA), écart, c<sup>nc</sup> de Cayrols.
- CAM (LA), ham., c<sup>nc</sup> de Cros-de-Montvert. — *La Calm*, 1356 (arch. dép. s. E). — *La Cam*, 1628; — *Lacalm*, 1644 (état civ.). — *La Calm*, 1648 (min. Sarrauste, n<sup>nc</sup> à Laroquebrou).
- CAM (LA), dom. ruiné, c<sup>nc</sup> de Laroquevieille. — *Le puech de Lacalm*, 1740 (arch. dép. s. C, l. 10).
- CAM (LA), écart, c<sup>nc</sup> de Leynhac.
- CAM (LA), écart, c<sup>nc</sup> de Mourjou. — *Lacamp* (Cassin).
- CAM (LA), écart, c<sup>nc</sup> de Parlan.
- CAM (LA), vill., c<sup>nc</sup> de la Peyrugue.
- CAM (LA), écart, c<sup>nc</sup> de Prunet.
- CAM (LA), ruiss., affl. du ruisseau de Longayroux, c<sup>nc</sup> de Prunet; cours de 3.000 m.
- CAM (LA), écart, c<sup>nc</sup> de Reillac.
- CAM (LA), dom. ruine, c<sup>nc</sup> de Roumégoux. — *L'affar de Lacalm*, 1668 (nommée au p<sup>nc</sup> de Monaco).
- CAM (LA), écart, c<sup>nc</sup> de Saint-Ilde. — *La Cam* (État-major).
- CAM (LA), ham., c<sup>nc</sup> de Saint-Mamet-la-Salvetat. — *La Cam*, 1485 (reconn. à J. de Montamat). — *La Calm*, 1574 (livre des achats d'Ant. de Naucaze). — *La Camp*, 1636; — *Lacamp*, 1654 (état civ.).
- CAMABRE (LE PUECH DE LA), mont. à vacherie, c<sup>nc</sup> de Saint-Antoine.
- CAMBEFORT, martinet à forger le cuivre, c<sup>nc</sup> d'Aurillac.
- CAMBÈRE, écart, c<sup>nc</sup> de Mourjou.
- CAMBIAN, vill., c<sup>nc</sup> d'Ytrac. — *Cambiau*, 1343; — *Cambou*, 1404 (arch. dép. s. G). — *Cambiacum*, 1531 (min. Vigery, n<sup>nc</sup>). — *Cambuou*, 1592 (pièces du cab. E. Amé). — *Lou Cambi*, 1613 (état civ. de Naucelles). — *Cambihac* (?), 1669 (nommée au p<sup>nc</sup> de Monaco). — *Cambiau*, 1739 (arch. dép. s. C). — *Coucian*, 1750 (inv. des biens de l'hôp. de Laroquebrou). — *Cambien*, 1759 (arch. dép. s. C).
- CAMBOX (LE), vill. et m<sup>in</sup> détruit, c<sup>nc</sup> d'Arpajon. — *Lo Cambo*, 1465 (obit. de N.-D. d'Aurillac). — *Lou Cambon*, 1634 (état civ. de Salers).
- CAMBOX (LE), vill., c<sup>nc</sup> de Labrousse.
- CAMBOX (LE), m<sup>in</sup> de campagne et m<sup>in</sup>, c<sup>nc</sup> de Saint-Gernin. — *Cambo*, 1403 (échange par J. de Montal). — *Cambou*, 1627 (terr. de N.-D. d'Aurillac).
- CAMBOX (LE), vill., c<sup>nc</sup> de Saint-Santin-Cantalès.
- CAMBOX (LE), dom. ruiné, c<sup>nc</sup> de Vézac. — *Affarium vocatum del Cambo, situm in pertinensibus mansi de Rivo*, 1522; — *Cambos*, 1531 (min. Vigery, n<sup>nc</sup> à Aurillac).
- CAMBOX (LE), dom. ruiné, c<sup>nc</sup> de Vitrac. — *Village du Cambon*, 1668 (nommée au p<sup>nc</sup> de Monaco).
- CAMBOX-BIS (LE), écart, c<sup>nc</sup> de Montsalvy.
- CAMBONÈS, dom. ruiné, c<sup>nc</sup> de Badailhac. — *L'affar de Cambonez*, 1692 (terr. de Saint-Geraud).
- CAMBOX-HAUT (LE), écart, c<sup>nc</sup> de Montsalvy.
- CAMBONIS (LES), écart détruit, c<sup>nc</sup> de Jussac.
- CAMBONS (LES), écart, c<sup>nc</sup> de Cassaniouze. — *Les Cambous*, 1740 (anc. cad.). — *Le Cambon*, 1760 (terr. de Saint-Projet).
- CAMBOU (LE), écart, c<sup>nc</sup> de Paulhenc. — *Le Chambon* (État-major).
- CAMBOU (LE BOIS DE), dom. ruiné, c<sup>nc</sup> de Saint-Simon. — *Mausus del Cambo*, 1522 (min. Vigery, n<sup>nc</sup>). — *Affar de Camphu*, 1692 (terr. de Saint-Geraud).
- CAMBOU-NEGRE (LE), dom. ruiné, c<sup>nc</sup> de Saint-Santin-Cantalès. — *Affarium vocatum lo Cambou-Negre*, 1452 (arch. mun. d'Aurillac, s. III, c. 21).
- CAMBOURIEU (LE), dom. ruiné, c<sup>nc</sup> de Giou-de-Mamon. — *Affar appellé de Caborieu*, 1692 (terr. de Saint-Geraud).
- CAMBOURIEU, vill., c<sup>nc</sup> de Saint-Gernin. — *Cambourieu*, 1660; — *Cambouriou*, 1662 (état civ.). — *Cambouri*, 1666 (id. de Saint-Martin-de-Valois). — *Camborieu*, 1668 (nommée au p<sup>nc</sup> de Monaco). — *Camborieu*, *Camboriou*, 1671 (état civ. de Saint-Martin-de-Valois). — *Cambourieus*, 1703 (état civ.). — *Cambourieu*, 1730 (arch. dép. s. C, l. 32). — *Cambourieu autrefois Camphorieu*, 1784 (Chabrol, t. IV).
- CAMBOURIEU, ruiss., affl. de la Doire, c<sup>nc</sup> de Saint-Gernin; cours de 1,400 m. — *Cambourieu*, 1879 (état stat. des cours d'eau du Cantal).
- CAMBOUS (LE MOULIN DES), écart, c<sup>nc</sup> de Labrousse.
- CAMBOUS (LES), dom. ruiné, c<sup>nc</sup> de Mours. — *Tènement des Escambous*, 1773 (anc. cad.).
- CAMBOUS (LES), m<sup>in</sup> détruit, c<sup>nc</sup> de Saint-Constant.
- CAMBOUS (LES), dom. ruiné, c<sup>nc</sup> de Saint-Mamet-la-Salvetat. — *Tènement des Cambous*, 1744; — *Les Camboues*, 1745 (anc. cad.).
- CAMBRE (LA), écart, c<sup>nc</sup> de Cassaniouze.
- CAMBRES (LAS), q<sup>nc</sup> du bourg, c<sup>nc</sup> de Sèzezegues. — *Las Cambros*, 1668 (nommée au p<sup>nc</sup> de Monaco). — *Las Cambres-del-Noyé*, 1670 (terr. de Calvignet). — *Las Cambres*, 1741 (anc. cad. de Cassaniouze).
- CAMBRET (LE), m<sup>in</sup>, c<sup>nc</sup> de Roussy.

- CAMRUSE (LA), écart, c<sup>nc</sup> de Maurs.
- CAMRUSES (LES), ham., c<sup>nc</sup> d'Andelat.
- CAMRUSES (LES), ham., c<sup>nc</sup> de Saint-Étienne-Cantalès.
- CAM-DE-JURLES (LA), écart, c<sup>nc</sup> de Prunet.
- CAM-DEL-SARTRE (LA), dom. ruiné, c<sup>nc</sup> de Saint-Étienne-de-Charlat. — *Village appelé de la Cam-del-Sartre*, 1692 (terr. de Saint-Geraud).
- CAMELADE (LA), dom. ruiné, c<sup>nc</sup> de Pailhérois. — *Affar de la Camellade*, 1695; — *Affar de Camelade*, (terr. de la command. de Charlat).
- CAMENADE (LA), dom. ruiné, c<sup>nc</sup> de Rouziers. — *Village ds la Camenade*, 1668 (nommée au p<sup>nc</sup> de Monaco).
- CAMINADE (LA), presbytère, c<sup>nc</sup> de Saint-Étienne-de-Charlat. — *Maison appelée de la Caminade*, 1671 (nommée au p<sup>nc</sup> de Monaco).
- CAMINADE (LA), dom. ruiné, c<sup>nc</sup> du Trioulon. — *Village de l'ancienne Caminade*, 1746 (état civ.).
- CAMIO (LE), écart, c<sup>nc</sup> de Saint-Flour. — *Le Camiol*, 1886 (états de recens.).
- CAMIO (LE), m<sup>in</sup>, c<sup>nc</sup> de Saint-Flour. — *Les Moulins* (Cassini). — *Moulin de Camio* (états de sections).
- CAMMAS, vill. et m<sup>in</sup> détruit, c<sup>nc</sup> de Senezergues. — *Cammas*, 1767 (état civ. de Junhac). — *Capmas*, 1786 (fiève de Calvinet). — *Camp-Mas* (états de sections).
- CAMMAS-HAUT, vill. détruit, c<sup>nc</sup> de Senezergues. — *Village de Campas-Haut*, 1668 (nommée au p<sup>nc</sup> de Monaco).
- CAMMAY (LE), f<sup>nc</sup>, c<sup>nc</sup> de Saint-Santin-de-Maurs. — *Tènement appelé de Cammay*, 1749; — *Le Cammay*, 1750 (anc. cad.).
- CAMP (LA), écart, c<sup>nc</sup> de la Capelle-Viescamp.
- CAMP (LA), écart, c<sup>nc</sup> de Junhac.
- CAMP (LE), vill., c<sup>nc</sup> de Maurs. — *Al Camp*, 1473 (arch. dép. s. II). — *Lou Camps*, 1665; — *Lou Camp-de-Boisset*, 1754; — *Lou Can-de-Boisset*, 1762 (état civ.). — *Le Camp*, 1773 (anc. cad.).
- CAMP (LA), écart, c<sup>nc</sup> de Raulhac. — *La Chalm*, 1537 (terr. de Villedien). — *Affar de Campravers*, 1695 (terr. de la command. de Charlat).
- CAMP (LA), écart, c<sup>nc</sup> de Roannes-Saint-Mary. — *La Cam*, 1692 (terr. de Saint-Geraud).
- CAMP (LE PUECH DE), dom. ruiné, c<sup>nc</sup> de Saint-Mamet-la-Salvetat. — *Tènement del Phuer del Camp*, 1739 (anc. cad.).
- CAMP (LE), mont. à vacherie, c<sup>nc</sup> de Saint-Santin-Cantalès.
- CAMP (LA), écart, c<sup>nc</sup> de Saint-Saury. — Cet écart porte aussi le nom de *le Caprou-Blanc*. — *La Cam*, 1357 (arch. mun. d'Aurillac, s. III, c. 21).
- CAMP (LA), m<sup>in</sup> détruit, c<sup>nc</sup> de Saint-Saury. — *Moulin de Lacam* (Cassini).
- CAMP (LOU), dom. ruiné, c<sup>nc</sup> de Saint-Simon. — *Iffar del Camp; Montaigne de la Cam; des Camps*, 1692 (terr. du monast. de Saint-Geraud).
- CAMPAGNE (LA), ham. et m<sup>in</sup>, c<sup>nc</sup> de Marmanhac.
- CAMPAGNES (LES), dom. ruiné, c<sup>nc</sup> de Vic-sur-Cère. — *Affar de las Campaignas*, 1584 (terr. de Polminhac).
- CAMPAN. f<sup>nc</sup> avec manoir, c<sup>nc</sup> d'Ytrac. — *El Capmas*, 1517 (pièces de l'abbé Delmas). — *Campan*, 1674 (état civ. d'Aurillac). — *Lou Cammas*, 1696 (*id.* de Crandelles). — *Campan*, 1739 (arch. dép. s. C.). — *Encampan*, 1739 (anc. cad.).
- CAMP-BALLOU (LE BOIS DE), dom. ruiné, c<sup>nc</sup> de Gioude-Madiou. — *Buge de Cam-Balou*, 1741 (anc. cad.).
- CAMP-DE-BRANVIEL (LA), écart, c<sup>nc</sup> d'Ytrac.
- CAMP-DEL-MAS (LES), écart, c<sup>nc</sup> de Roannes-Saint-Mary.
- CAMP-DEL-PAPEX (LA), écart, c<sup>nc</sup> de la Ségalassière. — *Lacam* (État-major). — *Le Camp-del-Papax*, 1857 (Dict. stat. du Cantal).
- CAMP-DE-PROGÈS (LA), ham., c<sup>nc</sup> de Saint-Santin-Cantalès.
- CAMP-DE-RUEYRE (LA), écart, c<sup>nc</sup> de Cassaniouze.
- CAMP-DE-SANSAC (LA), ruiñs., aff. du ruisseau de la Bladade; cours de 2,000 m. — *Ruisseau de Cadaret*, 1739 (anc. cad. d'Ytrac).
- CAMP-DE-SERIÈS (LA), écart, c<sup>nc</sup> de Vitrac.
- CAMP D'UZOLS (LE), vill., c<sup>nc</sup> de Saint-Santin-Cantalès.
- CAMPET (LE), dom. ruiné, c<sup>nc</sup> d'Yolet. — *Village du Campet*, 1692 (terr. de Saint-Geraud).
- CAMPELEINE (LA), ham., c<sup>nc</sup> de Fourmoulès.
- CAMPÉRIÈS, ham., c<sup>nc</sup> de Pers. — *Campier*, 1717 (état civ. d'Espinadel). — *Campérie* (Cassini). — *La Campérie* (État-major). — *Campérier*, 1857 (Dict. stat. du Cantal).
- CAMP-ROMEUF (LE), écart, c<sup>nc</sup> de Condat-en-Feniens.
- CAMPS (LES), ham., c<sup>nc</sup> de Cassaniouze.
- CAMPS (LES), dom. ruiné, c<sup>nc</sup> de Polminhac. — *Affar des Camps*, 1692 (terr. de Saint-Geraud).
- CAMPS (LA FOX DES), mont. à vacherie, c<sup>nc</sup> de Saint-Simon. — *Bois appelé de la Fon-des-Caus*, 1692 (terr. de Saint-Geraud). — *Le Camp de la Lobie* (État-major).
- CAMPS (LAS), vill., c<sup>nc</sup> de Vitrac. — *Lacam* (État-major).
- CAMPS-LÈS-MARCOLÈS (LES), dom. ruiné, c<sup>nc</sup> de Marcolès. — *Affar des Camps-lès-Marcolès*, 1668 (nommée au p<sup>nc</sup> de Monaco).

- CAMUSIAC, dom. ruiné, c<sup>nc</sup> d'Arpajon. — *Affarium de Camusiac*, 1269 (arch. mun. d'Aurillac, s. FF, p. 15).
- CAN (LA), dom. ruiné, c<sup>nc</sup> de Boisset. — *Lon Camp*, 1746 (anc. cad.). — *Lacam*, 1752 (état civ. de Maurs).
- CAN (LA), écart, c<sup>nc</sup> de Jou-sous-Montjou. — *La Cam*, 1669 (nommée au p<sup>ce</sup> de Monaco). — *Las Canes*, 1695; — *Las Canhes*, 1696; — *Las Caves*, 1736 (terr. de la command. de Carlat).
- CAN (LA), écart, c<sup>nc</sup> de Junhar.
- CAN (LA), f<sup>nc</sup>, c<sup>nc</sup> de Mourjou.
- CAN (LA), mont. à vacherie, c<sup>nc</sup> de Naucelles.
- CAN (LA), ham. avec manoir, c<sup>nc</sup> de Saint-Constant. — *Lacam*, xvii<sup>e</sup> s<sup>e</sup> (reconn. au prier de Saint-Constant). — *Lacam*, 1671 (état civ.). — *La Cam*, 1694 (terr. de Marcolès). — *Lacamp* (*id.* de la command. de Carlat).
- CAN (LA), écart, c<sup>nc</sup> de Saint-Paul-des-Landes.
- CAN (LA), dom. ruiné, c<sup>nc</sup> de Tournemire. — *Le mas de la Camp*; *la Calm*, 1636 (lieu de Poul).
- CANABAUX (LAS), écart, c<sup>nc</sup> de Vic-sur-Cère. — *Les Canabayrals*, 1485 (reconn. à J. de Montamat). — *Las Canabat*, 1673 (terr. de la Cavade).
- CAVALS (LA), f<sup>nc</sup>, c<sup>nc</sup> de Saint-Santin-de-Maurs.
- CANAUVIE, écart, c<sup>nc</sup> de Saint-Santin-Cantalès.
- CANAUX (LAS), ham., c<sup>nc</sup> d'Aurillac. — *Las Canalz*, 1649 (état civ. de Naucelles). — *Las Canaux*, 1660 (état civ.). — *Las Canals*, 1705 (état civ. de Montsalvy).
- CANAUX (LAS), ruiss., affl. du ruisseau de Veyrières, c<sup>nc</sup> d'Aurillac; cours de 4,400 m. — On le nomme aussi *Cueilhes*.
- CANAVAL (LAS), écart, c<sup>nc</sup> de Volzie.
- CANAVAL (LES), mont. à vacherie, c<sup>nc</sup> de Laroque-vieille.
- CANCELADE, vill., c<sup>nc</sup> de Prunet. — *Cancelade*, 1709 (arch. dép. s. C). — *Cancelade*, 1761 (*id.* l. 18). — *Cansalade*, 1857 (Dict. stat. du Cantal).
- CANCELADE, ruiss., affl. du ruisseau de Bouteilles, prend sa source dans la c<sup>nc</sup> de Prunet; cours de 3,500 m.
- CANCES, vill. et m<sup>in</sup>, c<sup>nc</sup> de Ladinhac. — *Cances*, 1549 (min. Boygues, n<sup>re</sup>). — *Cance*, 1610 (aveu de J. de Pestels). — *Canhes*, 1671 (nommée au p<sup>ce</sup> de Monaco). — *Cancez*, 1747 (arch. dép. s. C). — *Cancès*, 1750 (anc. cad.). — *Cansies*, 1767 (table des min. de Guy de Vayssieyra).
- CANCES, vill. détruit, c<sup>nc</sup> de Marcolès. — *Hausus de Cansus*, 1529 (pièces de l'abbé Delmas). — *Village de Cans*, 1668 (nommée au p<sup>ce</sup> de Monaco).
- CANDEVAL, écart, c<sup>nc</sup> de Senezergues. — *Candebols* (Cassini). — *Candevat* (État-major). — *Caplevat*, 1857 (Dict. stat. du Cantal).
- CANDEZE, écart, c<sup>nc</sup> de Saint-Clément.
- CANDOLAS, dom. ruiné, c<sup>nc</sup> d'Aurillac. — *Le borraige de Candolat*, 1525 (arch. mun. s. H, l. 8).
- CANOUILLAS, écart, c<sup>nc</sup> de Teissières-les-Bouliès. — *Candauraux*, *Candoireax*, 1668; — *Candoireax*, 1669; — *Candouras*, 1671 (nommée au prince de Monaco). — *Cambouras*, 1750 (anc. cad. de Ronsy). — *Campdoura*, 1782 (arch. dép. s. C, l. 49).
- CANET (LA COSTE DE), lieu détruit, c<sup>nc</sup> de Charmentac.
- CANET, vill., c<sup>nc</sup> de Marcolès. — *Banet*, 1618 (état civ. de Naucelles).
- CANGÉATS (LES), dom. ruiné, c<sup>nc</sup> de Vézac. — *Casale vocatum des Canghats*, 1522 (min. Vigery, n<sup>re</sup> à Aurillac).
- CANHAC, vill., c<sup>nc</sup> de Marcolès. — *Canhac*, 1269 (arch. mun. d'Aurillac, s. FF, p. 15). — *Canhac*, 1437 (terr. de Marcolès). — *Cornac*, 1687 (état civ. de Cassaniouze). — *Caniac*, 1754 (*id.* de Sansac-Vennozès). — *Canhac* (État-major).
- CANHAC, ruiss., affl. de la Rauce, c<sup>nc</sup> de Marcolès; cours de 1,700 m. — On le nomme aussi *la Caze*.
- CANHER, dom. ruiné, c<sup>nc</sup> d'Aurillac. — *Canhier*, 1650 (état civ.).
- CANIARD (LE), écart, c<sup>nc</sup> de Chastel-Marlhac.
- CANINES, vill., c<sup>nc</sup> de Teissières-les-Bouliès. — *Canyas*, 1522 (min. Vigery, n<sup>re</sup>). — *Canyas*, 1535 (arch. mun. d'Aurillac, s. GG, c. 6). — *Canyes*, 1610 (aveu de J. de Pestels). — *Caninas*, 1643 (min. Froquières, n<sup>re</sup>). — *Canines*, 1655; — *Canies*, 1665 (état civ. de Leucamp). — *Caniches*, 1668 (nommée au p<sup>ce</sup> de Monaco).
- CANJAC, dom. ruiné, c<sup>nc</sup> de Naucelles. — *Affarium vocatum de Canzac*, 1369 (arch. mun. d'Aurillac, s. GG, p. 19).
- CANJOHA, dom. ruiné, c<sup>nc</sup> de Sansac-de-Marnièsse. — *Bordaria vocata des Canjoha*, 1295 (arch. dép. s. E).
- CANNAT, dom. ruiné, c<sup>nc</sup> de Teissières-les-Bouliès. — *Village de Camat*, 1610 (aveu de J. de Pestels).
- CANNE (LE), écart, c<sup>nc</sup> de Mourjou. — *Causse* (Cassini).
- CANOGUE (LA), écart, c<sup>nc</sup> de Saint-Santin-Cantalès.
- CANON (LE), écart, c<sup>nc</sup> de Polminhac.
- CANROUX, ham., c<sup>nc</sup> de Jou-sous-Montjou. — *Carrit*, 1681 (état civ.). — *Canroux* (État-major).
- CANS, écart, c<sup>nc</sup> de Calvinet.
- CANS, vill., c<sup>nc</sup> de Saint-Ilvide. — *Le Cal*, 1473; — *Lous Camps*, 1566 (terr. de Saint-Christophe). —

- Can*, 1640 (min. Sarrauste, n<sup>o</sup> à Laroquebrou). — *Caus* (Cassini). — *Caus*, 1855 (Dict. stat. du Cantal).
- CANT (LE), mont. à vacherie, c<sup>ne</sup> de Saint-Bonnet-de-Marcenat.
- CANTAGREL, écart, c<sup>ne</sup> de Leynhac. — *Cantagrel*, 1301 (pièces de l'abbé Delmas). — *Chanta*, 1540 (min. Destaing, n<sup>o</sup> à Marcolès). — *Cantagret* (Cassini). — *Cantagrel*, 1856 (Dict. stat. du Cantal).
- CANTAGREL, écart, c<sup>ne</sup> de Nancelles. — *Cantagrel* (états de sections).
- CANTAL (LE PLOWE DU), mont. à la limite des c<sup>nes</sup> de Beodon, Brezons et Saint-Jacques-des-Blats.
- Cette montagne, la plus haute du départ., borne également les arrond. d'Aurillac, Murat et Saint-Flour. — *Ad montes Celticos*, 1445 (ordonn. de J. Pougot). — *Versus Celticam*, 1485 (reconn. à J. de Montamat). — *Chantal*, 1542 (terr. de Bressanges). — *Chantail*, 1578 (reconn. au roi par les hab. d'Albepierre). — *Montagne du Cantal*, 1668 (nommée au p<sup>o</sup> de Monaco).
- CANTAL (LA CHAPELLE DU), chapelle, c<sup>ne</sup> de Pailhérols, aujourd. détruite. — *Ecclesia de Chers*, XIV<sup>e</sup> s<sup>e</sup> (reg. de Guill. Trascaol). — *La Gleise*, 1697 (état civ. de Saint-Clement). — *La chapelle du Cantal* (plan cadastral, s<sup>ne</sup> E, n<sup>o</sup> 74 bis).
- CANTAL (LES ROCHES DU), mont. à vacherie, c<sup>ne</sup> de Saint-Paul-de-Salers.
- CANTALÈS (LE), petite contrée, arrond. d'Aurillac et de Mauriac. — *Cantalas*, 1324; — *Canthalesis*, 1442 (reconn. au seign. de Montal). — *Cantalezinum*, 1442 (pap. de la fam. de Montal). — *Canthaleis*, 1452 (arch. mun. d'Aurillac, s. III, v. 21). — *Canthalesium*, 1483 (id. s. GG, l. 18). — *Cantales*, 1489 (reconn. au seign. de Montal). — *Mouchatalès*, 1504 (terr. de la duchesse d'Auvergne). — *Chantallez*, 1586 (min. Lascombes, n<sup>o</sup> à Saint-Hilaire). — *Cantalez*, 1638 (état civ. de Laroquebrou). — *Chantalès*, 1645 (min. Sarrauste, n<sup>o</sup> à Laroquebrou). — *Chantalès*, 1647 (état civ. de Pleaux). — *Chantelez*, 1652 (id. de Loupiac). — *Chantellès*, 1652 (insin. du baill. de Salers). — *Chantallès*, 1655 (état civ. de Saint-Christophe). — *Chantaletz*, 1660 (id. de Saint-Germain). — *Chantely*, 1664 (id. d'Ally). — *Mons-Chantallès*, 1667 (id. de Saint-Christophe). — *Chantaller*, 1667 (id. d'Ally). — *Cantelès*, 1672 (id. de Loupiac). — *Cantalex*, 1703 (id. de Saint-Martin-Valméronx). — *Chantelais*, 1746; — *Cantalet*, 1770 (arch. dép. s. G, l. 40).
- CANTALOU (LE PUY DE), mont. à vacherie, c<sup>nes</sup> de Brezons et de Saint-Jacques-des-Blats.
- CANTAREL, ham., c<sup>ne</sup> de Saint-Constant. — *Villaige de Cantarel*, 1699 (état civ.).
- CANTEGREIL, écart, c<sup>ne</sup> d'Ayrouis.
- CANTELOUBE, ham., c<sup>ne</sup> de Narnhac. — *Cantalosa*, 1508; — *Cantelaube*, 1662 (terr. de Loubeysargues). — *Canteloure* (Cassini). — *Cantaloure* (État-major). — *Cantaloube*, 1856 (Dict. stat. du Cantal).
- CANTELOUP, dom. ruiné, c<sup>ne</sup> de Polmiobac. — *Domaine de Cantelou*, 1735 (terr. de la command. de Carlat).
- CANTELOUP, f<sup>me</sup>, c<sup>ne</sup> d'Yolet. — *Cantalouba*, 1465 (obit. de N.-D. d'Aurillac). — *Cantelou* (Cassini).
- CANTE-PERDRIX, écart, c<sup>ne</sup> de Maruaillac.
- CANTOURNET, dom. ruiné, c<sup>ne</sup> d'Arpajon. — *La Colm de Cantournet*, 1739 (anc. cad.).
- CANTOURNET, vill., c<sup>ne</sup> de Prunet. — *Cantornet*, 1583 (terr. de N.-D. d'Aurillac). — *Cantournet*, 1670 (nommée au p<sup>o</sup> de Monaco). — *Cantournal* (Cassini).
- CANTUEL, f<sup>me</sup>, c<sup>ne</sup> d'Aurillac. — *Cantuel*, 1628; — *Cantuer*, 1629; — *Cantuern*, 1673; — *Canté*, 1676 (état civ.).
- CANTUEL, f<sup>me</sup>, c<sup>ne</sup> de Gion-de-Mamou. — Elle porte aussi le nom de *Pays-Haut*.
- CANTUEL, vill., c<sup>ne</sup> de Prunet. — *Cantuern*, 1489 (reconn. à J. de Montamat). — *Canthuerium*, 1522 (min. Vigery, n<sup>o</sup>). — *Canthuern*, 1549 (id. Boygues, n<sup>o</sup>). — *Cantueil*, 1621 (état civ. d'Arpajon). — *Cantuès*, 1630; — *Cantuère*, 1634 (id. de Cassaniouze). — *Cantuer*, 1670 (nommée au p<sup>o</sup> de Monaco). — *Cantuel*, 1679 (arch. dép. s. G, l. 18).
- CANTUEL, m<sup>in</sup> détruit, c<sup>ne</sup> d'Yolet. — *Molin de Cantuer*, 1692 (terr. de Saint-Gerand).
- CAPACHÉ (LA), écart, c<sup>ne</sup> de Maurs.
- CAPAT (LE), f<sup>me</sup>, c<sup>ne</sup> de Malbo. — *Le Caput*, 1856 (Dict. stat. du Cantal).
- CAP-BLANC (LE MOULIN DE), filature, c<sup>ne</sup> d'Aurillac. — *Molin de Capblanc*, 1681 (arch. mun. s. GG, p. 3). — *Moulin de Capblanc* (états de sections).
- CAP-D'ARGENT, m<sup>in</sup> détruit, c<sup>ne</sup> de Lastic. — *Le molin de Capdargent*, 1508; — *Cap-Dargent*; *Cap Dargent*; *Chambe-de-Gos*, 1662; — *Moulin appellés de Chambe-des-Gos*, autrement de *Cap d'Argen*, moulin à chié, l'autre à blod; *Casdargent*; *Cas d'Argen*; *Cadargent*, 1730; — *Terrour appellé Chambodigue et à présent le moulin de Cap d'Argent*, 1762 (terr. de Montchamp).
- CAP-DE-COSTE (LE), écart, c<sup>ne</sup> de Cassaniouze.



- CAP-DE-LA-CAMP (LE), écart, c<sup>nc</sup> de Naucelles. — *Cap mansus al Capmas*, 1342 (arch. mun. d'Aurillac, s. GG, p. 19).
- CAP-DE-LA-CÔTE (LE), écart, c<sup>nc</sup> de Saint-Antoine.
- CAP-DEL-BOS (LE), ham., c<sup>nc</sup> de la Besserette. — *Lou Cap-del-Bos-de-Faurs*, 1669 (état civ. de Montsalvy). — *Lou Camp-de-Pou*, 1669 (nommée au p<sup>ce</sup> de Monaco). — *Lou Cap-del-Bos*, 1724 (liève de Montsalvy). — *Le Cap-d'Elbos* (Cassini).
- CAP-DEL-COUDERC (LE), ham., c<sup>nc</sup> de Beilhac.
- CAP-DEL-LYOC (LE), ham., c<sup>nc</sup> de Saint-Antoine.
- CAP-DEL-MAS (LE), dom. ruiné, c<sup>nc</sup> de Labrousse. — *Mausus de Cap Delmas*, 1522 (min. Vigery, n<sup>ce</sup>).
- CAP-DEL-PRAT (LE), ham., c<sup>nc</sup> de Lencamp. — *Lou Cap-del-Prat*, 1548 (min. Guy de Vaysseyra, n<sup>ce</sup>). — *Lou Capdeprat*, 1659 (état civ.). — *Le Cap-de-Prat*, 1670 (nommée au p<sup>ce</sup> de Monaco).
- CAP-DEL-PIECH (LE), écart, c<sup>nc</sup> de Cassaniouze.
- CAP-DEL-PIECH (LE), écart, c<sup>nc</sup> de Maurs.
- CAP-DE-MONTEL (LE), écart, c<sup>nc</sup> de Fournoulès.
- CAP-DE-PLEAUX (LE), buron, c<sup>nc</sup> de la Capelle-Barrez.
- CAP-DE-VAL (LE), écart, c<sup>nc</sup> de Sénézergues.
- CAPELLE (LA), mont. à vacherie, c<sup>nc</sup> de Badailliac.
- CAPELLE (LA), m<sup>in</sup>, c<sup>nc</sup> de la Capelle-en-Vézic. — *Molin de la Chappelle-Envezic*, 1551 (min. Boygues, n<sup>ce</sup> à Montsalvy). — *Molin de la Capelle; le Molin-Banal*, 1670 (nommée au p<sup>ce</sup> de Monaco). — *Molin de la Chappelle-en-Vezic*, 1725 (état civ.).
- CAPELLE (LA), ruiss., affl. du ruisseau de Bêteilles, prend sa source dans la c<sup>nc</sup> de la Capelle-en-Vézic; cours de 2,000 m. — On le nomme aussi *ruisseau mitoyen, Peyrot et Cayrou*.
- CAPELLE (LE PRAT DE LA), mont. à vacherie, c<sup>nc</sup> de Gros-de-Montvert.
- CAPELLE (LAS), écart, c<sup>nc</sup> de Leynhac. — *Las Capelles* (Cassini).
- CAPELLE (LA), ruiss., affl. du ruisseau de l'Hirondelle, c<sup>nc</sup> de Malbo, Narnbac et de Théronnels (Lozère); cours de 5,600 m. dans le Cantal.
- CAPELLE (LA), ham., c<sup>nc</sup> de Marcolès. — *Cappelz*, 1669 (nommée au p<sup>ce</sup> de Monaco). — *La Capelle* (Cassini).
- CAPELLE (LA), f<sup>nc</sup>, c<sup>nc</sup> de Reilhac. — *Besse sive de Capelle*, 1595 (reconn. à la mais. de Clavières). — *La Capelle*, 1633 (état civ.). — *Besse*, 1654 (arch. mun. d'Aurillac, s. CC, p. 8). — *La Capelle*, 1773 (terr. de la châtel. de la Broussette).
- CAPELLE (LE CHAMP DE LA), mont. à vacherie, c<sup>nc</sup> de Saint-Amandin.
- CAPELLE (LA), ham., c<sup>nc</sup> de Saint-Constant. — *Le mas de la Capelle*, xvii<sup>e</sup> s<sup>c</sup> (reconn. au prieur de Saint-Constant).
- CAPELLE (LA), mont. à burons, c<sup>nc</sup> de Vic-sur-Cère.
- CAPELLE-BARREZ (LA), c<sup>nc</sup> de Pierrefort, et m<sup>in</sup>. — *Capella de Berres*, xiv<sup>e</sup> s<sup>c</sup> (reg. de Guill. Trascot). — *Barres*, xiv<sup>e</sup> s<sup>c</sup> (pouillé de Saint-Flour). — *La Capelle Barrest*, 1669 (nommée au p<sup>ce</sup> de Monaco). — *La Chappelle Barres*, 1688 (pièces du cab. Bonnefons). — *La Capelle-Barreys*, 1784 (Chabrol, t. IV).
- La Capelle-Barrez était un mandem. de la v<sup>ie</sup> de Murat, avant son démembrement vers 1643, et comprenait les paroisses de Malbo, Narnbac et la Capelle-Barrez. Avant 1789, cette paroisse était de la Haute-Auvergne, du dioc., de l'élect. et de la subdél. de Saint-Flour. Régie par le droit écrit, elle dépend. de la justice du mandem. de la Capelle-Barrez et ressort. en appel soit au bailliage de Vic, soit à celui d'Aurillac, suivant le cas. — Son église, dédiée à saint Julien, était un prieuré à la présentation de l'archiprêtre de Saint-Flour et à la nomination de l'évêque; elle a été érigée en succursale par une ordonnance royale du 5 janvier 1820.
- CAPELLE-DE-LA-CAM (LA), f<sup>nc</sup> et chapelle détruite, c<sup>nc</sup> de Saint-Mamet-la-Salvetat. — *La Capelle-de-la-Calm*, 1588 (livre des achaps d'Ant. de Naucaze). — *La Chappelle-de-la-Calm*, 1624 (état civ.).
- CAPELLE-DEL-FRAISSE (LA), c<sup>nc</sup> de Montsalvy. — *Fra-ximinas*, 918 (Gall. christ. t. II, col. 439). — *Capella del Frayzer*, 1324 (arch. dép. s. E). — *Fra-xinum*, 1339 (reconn. à J. de Podio). — *La Capella del Frayssa*, 1549 (min. Guy de Vaysseyra, n<sup>ce</sup>). — *La Chapelle de Fraisse*, 1628 (paraphr. sur les cout. d'Auvergne). — *La Capelle-del-Fraissé*, 1629 (état civ. d'Aurillac). — *La Cappelle del Frayshe*, 1633; — *Le Frayssy*, 1639 (*id.* de Montsalvy). — *Le Fraysse*, 1724 (liève de Montsalvy). — *Le Fraissé*, 1738 (état civ. de la Capelle-en-Vézic). — *Lou Fraysi*, 1764 (*id.* de Sansac-Veinazès). — *Frayssy*, 1765 (*id.* de Junhac). — *La Capelle del Fraisse*, 1784 (Chabrol, t. IV). — *La Capelle du Fraisse* (Cassini).
- La Capelle-del-Frayssy, avant 1789, était de la Haute-Auvergne, du dioc. de Saint-Flour, de l'élect. et de la subdél. d'Aurillac. Cette paroisse était régie, partie par le droit écrit, partie par le droit cout.; elle était le siège d'une justice seign. ressort. soit au bailliage d'Aurillac, en appel de la prév. de Maurs, soit à la sénéch. d'Auvergne, en appel de la prév. de Calvinct. — Son église, dédiée à saint Pierre-ès-Liens, était une cure à la nomination du chapitre de Saint-Gerand. Elle a été érigée en succursale par décret du 28 août 1808.

CAPELLE-EN-VÉZIE (LA), c<sup>on</sup> de Montsalvy, et châ. fort détruit. — *La Chapella-la-Vexia*, 1269 (arch. mun. d'Aurillac, s. FF, p. 15). — *Capella-Fisiani*, 1328 (id. s. HH, c. 21). — *Capella-Vesiani*, 1339 (test. de Guill. de Podio). — *Capella-dan-Vezia*, 1339 (reconn. à Guill. de Podio). — *Capella-en-Vezia*, 1516; — *Cappelle-en-Vesiani*, 1528 (pièces de l'abbé Delmas). — *La Chappelle-en-Vézie-en-Alvezygues*, 1534; — *La Chappella-en-Vesia-en-Auvergne*, 1535; — *La Chappelle-en-Vesye-en-Auvergne*, 1535 — *La Capelle-Denvesie*, 1540 (terr. de Coñihal). — *La Chapelle-Enezie*, 1549 (min. Boygues, n<sup>o</sup> à Montsalvy). — *La Chapelle-Enezie*, 1628 (paraphr. sur les cout. d'Auvergne). — *La Cappelle-en-Vieghe*, 1630 (état civ. d'Aurillac). — *La Capelle-Vesian*, 1649 (id. de Montsalvy). — *La Cappelle-Ombegie*, 1668 (nommée au p<sup>o</sup> de Monaco). — *La Capelle-en-Veghe*, 1669 (état civ. de Ladinhaç). — *La Capelle-Euvezie*, 1670; — *La Cappelle-Euvegha*, 1671 (nommée au p<sup>o</sup> de Monaco). — *La Capelle-Mogie*, 1685 (état civ. de Grandelles). — *La Capelle-Moghe*, 1688 (pièces du cab. Bonnefons). — *La Capelle-en-Fisie*, 1692 (terr. du monast. de Saint-Geraud). — *La Chapelle-Megio*, 1695; — *La Capelle-Emmejo*, 1706 (état civ. d'Arpajon). — *La Capelle-en-Vézie*, 1717 (id. de la Capelle-en-Vézie). — *La Capelle-en-Bezie*, 1724 (liève de l'abb. de Montsalvy). — *La Capelle-en-Fizie*, 1764 (état civ. de Sansac-Veynazès). — *La Capelle-en-Fisi*, 1765 (id. de Junhac). — *La Capelle-Embesie*, 1784 (Chabrol, t. IV). — *La Capelle-en-Vézie* (Cassini).

La Capelle-en-Vézie était, avant 1789, de la Haute-Auvergne, du dioc. de Saint-Flour, de l'élect. et de la subdél. d'Aurillac. Elle était le siège d'une justice seign. régie par le droit écrit, et ressort. au bailliage d'Aurillac, en appel de la prév. de Maurs.

L'église, dédiée à saint Remy, était un prieuré à la nomination du prévôt de Montsalvy. — Par ordonnance royale du 2 mars 1821, l'église de la Capelle-en-Vézie a été érigée en chapelle vicariale, et en succursale par une autre ordonnance du 30 janvier 1839.

CAPELLES (LE CHAMP DES), dom. ruiné, c<sup>on</sup> de Saint-Mamet-la-Salvetat. — *Affarium de la Capela*, 1344 (homm. à l'évêque de Clermont). — *Tènement de la Capelle*, 1743 (anc. cad.).

CAPELLE-VIESCAMP (LA), c<sup>on</sup> de Laroquebrou. — *Parrochia de Campis; de Veteribus Campis*, 1297 (test. de Geraud de Montal). — *Cappella Veteribus campis*, 1403 (échange avec J. de Montal). — *Fielhs-Camps*, 1485 (reconn. à J. de Montamat). — *La*

*Chapelle-Biesquan*, 1626 (état civ. d'Arpajon). — *La Chapelle-Vieuscamps*, 1628 (paraphr. sur les cout. d'Auvergne). — *La Capelle-Viescaus*, 1632 (état civ. de Glénat). — *La Capelle-Vieuscamp*, 1668 (nommée au p<sup>o</sup> de Monaco). — *La Cappelle-Viescamp*, 1675 (état civ. de Laroquebrou). — *La Capelle-Viescamps*, 1688 (pièces du cab. Bonnefons). — *La Capelle-de-Viescam*, 1784 (Chabrol, t. IV).

La Capelle-Viescamp était, avant 1789, de la Haute-Auvergne, du dioc. de Saint-Flour, de l'élect. et de la subdél. d'Aurillac. Régie par le droit écrit, elle dépend. de la justice seign. de Viescamp, et ressort. au bailliage d'Aurillac, en appel de sa prév. part. — Son église, dédiée à sainte Madeleine, était un prieuré à la nomination de l'archiprêtre d'Aurillac. Elle a été érigée en succursale par décret du 28 août 1808.

CAPELO (LE), f<sup>me</sup>, c<sup>on</sup> de Marcolès. — *Lou Cappelot*, 1668 (nommée au p<sup>o</sup> de Monaco). — *Capelot* (État-major).

CAPELOTTE (LA), ham., c<sup>on</sup> de Sansac-de-Marmiesse. — Près de cet écart se trouve une chapelle dédiée à Notre-Dame-de-la-Compassion. — *Notre-Dame-de-Pitié* (Cassini). — *La Capellotte*, 1857 (Dict. stat. du Cantal).

CAPELOTTE (LA), vill., c<sup>on</sup> de Siran.

CAPELRENT, seigneurie inconnue, arrond. d'Aurillac. — *Le seigneur de Capelrent*, xvii<sup>e</sup> s<sup>e</sup> (reconn. au prier de Saint-Constant).

CAPELS, ham. et mont. à biron, c<sup>on</sup> de Jou-sous-Montjou. — *Cappels*, 1627 (pièces du cab. Lacasagne). — *Cappeliz*, 1668; — *Villaige de Cappeliz*, 1669 (nommée au p<sup>o</sup> de Monaco). — *Capels*, 1674 (état civ.).

CAPIE (LA), ruiss., affl. du Célé, c<sup>on</sup> de Mourjou; cours de 3,200 m. — Ce ruisseau porte aussi le nom de *Mourjou*.

CAPITAINE (LE MOULIN DU), teinturerie, c<sup>on</sup> de Saint-Christophe.

CAP-LONG (LE), ham., c<sup>on</sup> de Saint-Mamet-la-Salvetat. — *La Calmon*, 1587 (livre des achats d'Ant. de Nancaze). — *Cap-ton*, 1623 (état civ.). — *Aplong*, 1668 (nommée au p<sup>o</sup> de Monaco). — *Caplong*, 1728 (arch. dép. s. G, l. 4).

CAPMAÏ (LE), vill., c<sup>on</sup> de Maurs. — *Le Campmay*, 1669; — *Lou Capmar*, 1670 (état civ.). — *Lou Cammay*, 1747 (id. de Saint-Étienne-de-Maurs). — *Le Capmay*, 1748 (anc. cad.). — *Le Capmaï*, 1760 (état civ.).

CAP-MAS (LE), dom. ruiné, c<sup>on</sup> de Freix-Anglards. — *Affar appellé del Capmas*, 1679 (terr. de Notre-

- Dame d'Aurillac). — *Domaine Delcamp-del-Mas*, 1782 (arch. dép. s. C, l. 50).
- CAPMAS (LE), dom. ruiné, c<sup>nc</sup> de Leynhac. — *Villaige du Capmas*, 1668 (nommée au p<sup>re</sup> de Monaco).
- CAP-MAIS (LE), ham., c<sup>nc</sup> de Sénezergues.
- CAP-MAIS-DURAND (LE), dom. ruiné, c<sup>nc</sup> de Saint-Cernin. — *Villaige del Capmasdurand*, XVI<sup>e</sup> s<sup>e</sup> (arch. mun. d'Aurillac, s. GG, p. 21).
- CAP-MAU (LE), vill., c<sup>nc</sup> de Boisset. — *Capman*, 1554 (min. Destaing, n<sup>re</sup>). — *Caumaux; Capmon*, 1668 (nommée au p<sup>re</sup> de Monaco). — *Bois de Cap-Mais*, 1739 (anc. cad. de Saint-Mamet). — *Capmays*, 1746; — *Capmas*, 1747 (*id.* de Boisset).
- CAP-MAY (LE), écart, c<sup>nc</sup> de Quézac. — *Capmay* (Cassini).
- CAP-MAY, ruiss., affl. du ruisseau d'Arcambe, c<sup>nc</sup> de Quézac; cours de 1,400 m. — *Capmar*, 1857 (Dict. stat. du Cantal). — *Cammay*, 1879 (état stat. des cours d'eau du Cantal).
- CAP-MAY (LE), écart, c<sup>nc</sup> de Saint-Santin-de-Maurs.
- CAPONIES (LES), dom. ruiné, c<sup>nc</sup> de Saint-Santin-de-Maurs. — *Villaige de las Caponies*, 1628 (état civ.).
- CAPOLLET (LE), écart, c<sup>nc</sup> de Sériès.
- CAPOLINS (LES), dom. ruiné, c<sup>nc</sup> de Prunet.
- CAPONEL (LE), écart, c<sup>nc</sup> d'Omps. — *Granges de Caponelle* (État-major).
- CAPOUYÈS, f<sup>me</sup>, c<sup>nc</sup> de Prunet. — *Capolich*, 1540 (min. Destaing, n<sup>re</sup>). — *Capaullich*, 1631 (état civ. de Montsalvy). — *Capaulich*, 1671 (nommée au p<sup>re</sup> de Monaco). — *Capouhes*, 1679; — *Capouillé*, 1709; — *Capoulié*, 1727 (arch. dép. s. C, l. 18). — *Capouyé*, 1747 (état civ. de la Chapelle-en-Vézio). — *Capouliès* (Cassini). — *Capouliès*, 1857 (Dict. stat. du Cantal).
- CAPRADET, dom. ruiné, c<sup>nc</sup> de Gion-de-Mamou. — *Villaige de Capradet; Capradet*, 1670 (nommée au p<sup>re</sup> de Monaco).
- CAPSENGOU, f<sup>me</sup>, c<sup>nc</sup> de Saint-Mamet-la-Salvetat. — *Casseour*, 1624; — *Capceour*, 1634; — *Capseours*, 1638 (état civ.). — *Capseour*, 1697; — *Capseours*, 1743 (arch. dép. s. C, l. 14).
- CAPUT (LA), écart, c<sup>nc</sup> de Malbo.
- CARABELIN, m<sup>re</sup>, c<sup>nc</sup> de Montvert.
- CARAZAC, vill., c<sup>nc</sup> d'Ytrac. — *Careyghac*, 1525 (arch. mun. d'Aurillac, s. II, r. VIII). — *Careighat*, 1531 (min. Vigery, n<sup>re</sup>). — *Corregeac ou Alte-Serre*, 1613 (arch. mun. d'Aurillac, s. II, r. XI). — *Careygiac*, 1629; — *Careghac*, 1651 (min. Sarrauste, n<sup>re</sup>). — *Encareigar*, 1667 (état civ. de Jussac). — *Careyghac*, 1668 (nommée au p<sup>re</sup> de Monaco). — *Careyghac*, 1679 (arch. mun. d'Aurillac, s. GG, c. 15). — *Careyghac*, 1684 (arch. dép. s. C). — *Careygeac*, 1688; — *Carassac*, 1693 (état civ. de la Chapelle-Viescamp). — *Carajac*, 1710; — *Caraigeac*, 1713 (*id.* de Saint-Paul-des-Landes). — *Careygeac*, 1713; — *Careygear*, 1741; — *Careygeac*, 1759 (arch. dép. s. C).
- CARALDIE (LA), vill., c<sup>nc</sup> de Saint-Sauvy. — *La Guarraldia*, 1357 (arch. mun. d'Aurillac, s. III, c. 21). — *La Caraldje*, 1672 (état civ.). — *La Carraldie* (Cassini).
- CARALDIE-HAUTE (LA), dom. ruiné, c<sup>nc</sup> de Saint-Sauvy. — *Mousus da la Guarraldia Exalta*, 1357 (arch. mun. d'Aurillac, s. III, c. 21).
- CARAYOL, dom. ruiné, c<sup>nc</sup> de Boisset. — *Tènement de Carayol*, 1668 (nommée au p<sup>re</sup> de Monaco).
- CARAYS, dom. ruiné, c<sup>nc</sup> de Gion-de-Mamou. — *Villaige de Carays*, 1652 (arch. mun. d'Aurillac, s. GG, c. 6).
- CARAYS, vill., c<sup>nc</sup> de Quézac. — *Carais*, 1616; — *Carays*, 1746 (état civ. de Saint-Étienne-de-Maurs). — *Carays-le-lou-Roy*, 1749 (anc. cad. de Maurs). — *Carais*, 1751 (état civ. de Saint-Étienne-de-Maurs). — *Carais* (Cassini).
- CARBONIER (LE), lieu détruit, c<sup>nc</sup> de la Chapelle-en-Vézio. — (Cassini).
- CARBONNIÈRE (LA), dom. ruiné, c<sup>nc</sup> de Roannes-Saint-Mary. — *Affar appelé le puech de la Carbonnière*, 1692 (terr. de Saint-Geraud).
- CARBONNIÈRES, chât. féodal et vill. détruits, c<sup>nc</sup> de Rouffiac. — *Capella de Carolanis*, 1275 (test. de Bertrand de Montal). — *Charbonegrac*, 1295 (arch. dép. s. E). — *Carborriac*, 1323 (homm. au seign. de Montal). — *Carboniègrac*, 1347 (reconn. à Jeanne de Balzac). — *Carboneria; Charbonie*, 1442 (arch. mun. d'Aurillac, s. III, c. 21). — *Carbonnières*, 1449 (enq. sur les droits du seign. de Montal). — *Carboniègrum*, XVI<sup>e</sup> s<sup>e</sup> (arch. dép. s. G). — *Carbonnières*, 1653 (état civ. d'Espinal).
- Carbonnières, régi par le droit écrit, était le siège d'une justice seign. ressort. au bailliage d'Aurillac, en appel de sa prév. part.
- CARBONNAT, vill. avec manoir et m<sup>re</sup>, c<sup>nc</sup> d'Arpajon. — *Carbonat*, 1232 (arch. mun. d'Aurillac, s. BB, c. 2). — *Carbonacum; Carbonnacum*, 1465 (obit. de N.-D. d'Aurillac). — *Carbonatum*, 1522 (min. Vigery, n<sup>re</sup> à Aurillac). — *Carbonac*, 1550 (*id.* Guy de Vayssieyra, n<sup>re</sup>). — *Carbonnac*, 1610 (aveu de J. de Pestels). — *Carbounat*, 1624; — *Carbounat*, 1625 (état civ.). — *Carbonat*, 1671 (nommée au p<sup>re</sup> de Monaco).
- Carbonnat était, avant 1789, régi par le droit écrit. Siège d'une justice moyenne et basse, il res-

- sort. au bailliage d'Aurillac, en appel de sa prév. part.
- CARBONNAT, dom. ruiné, c<sup>ne</sup> d'Arpajon. — *El mas du la Montanha da Carbonat*, 1223 (liève de Carbonnat).
- CARBONNAT, dom. ruiné, c<sup>ne</sup> de Vic-sur-Cère. — *Affair appelé de Carbonnat*, 1670 (nommée au p<sup>re</sup> de Monaco).
- CARBONNIER (LE), écart, c<sup>ne</sup> de Mourjou. — *Carbonnière*, 1523 (ass. de Calvinet).
- CARBONNIÈRE (LA), dom. ruiné, c<sup>ne</sup> de Saint-Mamet-la-Salvetat. — *Affair de Carboneyra*, 1574; — *La Carbonieyre*, 1575; — *La Carbonnière*, 1576 (livre des achats d'Ant. de Naucaze). — *Tènement de las Carbonnières*, 1744; — *Lou Carbonié*, 1745; — *Las Carbonnières*, 1749 (anc. cad.).
- CARBONNIÈRE (LA), m<sup>in</sup> et carderie, c<sup>ne</sup> de Thiézac. — *Carbonnière*, 1614 (état civ.). — *Carbonnières*, 1674 (terr. de Thiézac). — *Carbonnière*, 1746 (anc. cad.).
- CARCALDE, dom. ruiné, c<sup>ne</sup> de Siran. — *Village de Carcalde*, 1660 (état civ.).
- CARDAILHAC, écart, c<sup>ne</sup> de Marmanhac.
- CARDAILHAC, dom. ruiné, c<sup>ne</sup> de Saint-Victor. — *Village de Cardalac*, 1653 (min. Sarrauste, n<sup>re</sup>).
- CARDAILHAC, vill., c<sup>ne</sup> de Vézac. — *Cardalac*, 1486 (recom. à J. de Montamat). — *Cardalac*, 1522 (min. Vigory, n<sup>re</sup>). — *Cardallat*, 1580 (terr. de Polminhac). — *Cardallac*, 1610 (aveu de J. de Pestels). — *Cardailhes*, 1668; — *Cardailhac*, 1671 (nommée au p<sup>re</sup> de Monaco). — *Cardalhar*, 1695 (terr. de la command. de Carlat).
- CARDAILLAC, écart, c<sup>ne</sup> de Maurs.
- CARDALIAGUET, vill., c<sup>ne</sup> de Parlan. — *Cardaliaguet*, 1645; — *Cardaliaguet*; *Cardalgallet*; *Cardalia-guet*, 1646; — *Cardalghet*, 1647; — *Cardalhat-guet*, 1649; — *Cardalghaliet*, 1654; — *Cardalyaguet*, 1655; — *Cardayrialhet*, 1656; — *Cardailhaguet*, 1657; — *Cardthaguet*, 1658; — *Cardalghaliet*, 1663 (état civ.). — *Cardaliaguet*, 1670 (nommée au p<sup>re</sup> de Monaco). — *Cardail-laguet*, 1748 (anc. cad.).
- CARDERIE (LA), usine, ville d'Aurillac. — *Molendinum de las Cledas*, 1441 (arch. mun. s. III, c. 21). — *Molin appelé des Clèdes, autrement du Saint-Sperit*, 1528 (terr. des consuls d'Aurillac). — *Moulin des Fargues*, 1692 (terr. de Saint-Geraud). — *Moulin de las Clède*, 1710 (arch. mun. s. GG, p. 3).
- CARDIANNE, dom. ruiné, c<sup>ne</sup> de Menet. — *Tènement Decros-Dyane*; *Deyrodiunne*; *de Cardyane*, 1506 (terr. de Riom).
- CARDONIE (LA), dom. ruiné, c<sup>ne</sup> de Glénat. — *Iffa-rium de la Cardonia*, 1403 (homm. au seign. de Montal). — *La Courdonnie*, xvii<sup>e</sup> s<sup>e</sup> (pap. de la fam. de Montal).
- CARDOUXES (LES), mont. à burons, c<sup>ne</sup> de Saint-Saturnin.
- CARÈGUES, ham. et m<sup>in</sup>, c<sup>ne</sup> du Trioulou. — *Carigos*, 1743; — *Carègues*, 1744 (état civ.). — *Moulin de Carègue* (états de sections). — *Carrègues*, 1857 (Dict. stat. du Cantal).
- CAREYVIS (LE), dom. ruiné, c<sup>ne</sup> de Cheylade. — *Village de Careyvis*, 1669 (insin. du baill. d'Andelat).
- CARGRES, dom. ruiné, c<sup>ne</sup> de Cheylade. — *Village de Cargres*, xvii<sup>e</sup> s<sup>e</sup> (arch. dép. s. E).
- CARIGNAC, écart et m<sup>in</sup>, c<sup>ne</sup> de Saint-Martin-Cantalès.
- CARISSES (LES), dom. ruiné, c<sup>ne</sup> de Jussac. — *Village des Carisses*, 1642 (inv. des titres de Jussac).
- CARLADÈS (LE), contrée située partie dans la Haute-Auvergne, partie dans le Rouergue. — *Aicis Carlacensis*; *Carlacensis vicaria*, 927 (Uhabrol, t. I, p. LVII). — *Mnisterio Carladense*, 927 (cartul. de Conques, p. 8). — *Carladensis comes*, xii<sup>e</sup> s<sup>e</sup> (Breve chronie. Aureliac. abbat.). — *Viccomitatus Carlacensis*, 1307 (Baluze, t. II, p. 561). — *Quarludès*, 1354 (arch. dép. s. E). — *Cardeloy*, 1410; — *Carladesium*, 1429; — *Vicoué de Cardelat*, 1475 (arch. mun. d'Aurillac, s. AA, l. 47). — *Carladois*, 1628 (paraphr. sur les cont. d'Auvergne). — *Le pays de Cardelat*, 1639; — *Le Carladez*, 1684 (arch. mun. d'Aurillac, s. AA, l. 47). — *Carladginn*, 1694 (inscript. dans l'église de Vic-sur-Cère).
- Le Carladès, l'une des vigueries de l'Auvergne à l'époque carolingienne, constitua plus tard un franc-alleu s'étendant sur les deux rives de la Cère, depuis le plomb du Cantal qui le domine au N. E., jusque vers la ville de Maurs au S. O.; la Jordanne le limitait au N. O. et la Truyère au S. E.
- CARLADIE (LA), écart détruit, c<sup>ne</sup> de Vitrac. — *Domus vocata de la Carlada sita apud Vitracum*, 1301 (pièces de l'abbé Delmas).
- CARLAT, c<sup>ne</sup> de Vic-sur-Cère. — *Castrum quod vulgo Cartilatium dicitur*, 839 (Ann. Bertiniani). — *Carlucum*, 1279 (arch. dép. s. E). — *Carlac*, 1380 (arch. mun. de Saint-Flour). — *Carlatum*, 1382 (id. d'Aurillac, s. EE, p. 14). — *Carlat*, 1610 (aveu de J<sup>e</sup> de Pestels). — *Carlat*, 1671 (nommée au p<sup>re</sup> de Monaco).
- Carlat était, à l'époque carolingienne, le chef-lieu d'une vignerie, et dès 1252 le siège d'un bailliage auquel fut adjointe, en 1414, une cour d'appaux. Ce bailliage fut ensuite définitivement

- fixé à Vic. — Son église, dédiée à saint Avit, était à la nomination du commandeur de Carlat. Elle a été érigée en succursale par décret du 28 août 1808.
- CARLAT, dom. ruiné, c<sup>nc</sup> de Thiézac. — *Affar appelé da Carlat*, 1668 (nommée au p<sup>cc</sup> de Monaco).
- CARLATIÈRE (LA), m<sup>n</sup> détruit, c<sup>nc</sup> de Thiézac. — *Molin de Carlatières*, 1674 (terr. de Thiézac).
- CARLUCET, f<sup>me</sup>, c<sup>nc</sup> de Cheylade. — *Carlusset*, 1855 (Dict. stat. du Cantal).
- CARMANTRAN, mont. à burons, c<sup>nc</sup> de Diègne. — *Montaigne de Caramantraud*, 1600; — *Montaigne de Garamantraud*, 1618 (terr. de Diègne).
- CARMAIRE (LE PUY DE), mont. à vacherie, c<sup>nc</sup> de Mandailles.
- CARMENTRAIRE (LE), écart et m<sup>n</sup>, c<sup>nc</sup> de Marcolès. — *Le Carmentrayre* (Cassini). — *Le Carmentraire* (État-major).
- CARMONTE, vill. et m<sup>n</sup>, c<sup>nc</sup> de Saint-Ilhde. — *Carmonta*, 1327 (pap. de la fam. de Montal). — *Carmonta*, 1464 (terr. de Saint-Christophe). — *Carmonte*, 1507 (min. Lascombes, n<sup>cc</sup> à Saint-Ilhde).
- CARNADÈS, dom. ruiné, c<sup>nc</sup> de Saint-Constant. — *Tenement de Carnader*, 1747 (anc. cad.).
- CARNEJAC, dom. ruiné, c<sup>nc</sup> d'Arpajon. — *Laboria de Carnegac*, 1223 (lieu de Carbonnat). — *Carneghacum*, 1522 (min. Vigery, n<sup>cc</sup>). — *Carneghac*, 1621; — *Carnogac*, 1627; — *Carnégiac*, 1629; — *Carnesiât*, 1631 (état civ.).
- CARNEJAC, vill., c<sup>nc</sup> de Giou-de-Mamou. — *Carneghacum*, 1378 (fond. de la chapellenie des Blats). — *Carnejacum*, 1491 (reconn. à J. de Montamat). — *Carneghac*, 1610 (aveu de J. de Pestels). — *Carneghac*, 1621; — *Carnegheu*, 1625; — *Carnegat*, 1626 (état civ. d'Arpajon). — *Carnezac*, 1643 (*id.* de Vic-sur-Cère). — *Carnegeac*, 1646 (*id.* d'Aurillac). — *Carnégiac*, 1686; — *Carnegac*, 1721 (arch. dép. s. C.). — *Carneugeac*, 1736 (terr. de la command. de Carlat). — *Carnejac* (Cassini).
- CARNIER (LE), lieu détruit, c<sup>nc</sup> de Teissières-lès-Boulliès. — (Cassini).
- CAROUCHES (LES), dom. ruiné, c<sup>nc</sup> de Valnéjols. — *Affar appelé de Carouches*, 1671 (nommée au p<sup>cc</sup> de Monaco).
- CAROUÈLLES (LAS), écart, c<sup>nc</sup> de Marcolès.
- CARRAIROUX (LE), ravine, affl. de l'Auze, c<sup>nc</sup> de Mau-riac; cours de 500 m.
- CARRAL (LA), vill., c<sup>nc</sup> d'Ayrens.
- CARRAL (LAS), écart, c<sup>nc</sup> de Ronziers. — *Las Carrals*, 1857 (Dict. stat. du Cantal).
- CARRALS (LES), ham. et écart, c<sup>nc</sup> d'Omps. — *La Carral* (Cassini). — *Lascarral* (État-major).
- CARRALS (LES), écart, c<sup>nc</sup> de Ronziers.
- CARRAU (LAS), écart, c<sup>nc</sup> de Prunet. — *Las Caraux*, 1761 (arch. dép. s. C, l. 18). — *Les Carreaux*, 1857 (Dict. stat. du Cantal).
- CARRAU (LE PUY DE LAS), mont. à vacherie, c<sup>nc</sup> de Prunet.
- CARRAUX (LAS), vill., c<sup>nc</sup> de Cayrols.
- CARRAYS (LE), m<sup>n</sup>, c<sup>nc</sup> de Boisset. Ce moulin porte aussi le nom de *la Guine*.
- CARRAUX (LAS), écart, c<sup>nc</sup> de Cayrols.
- CARREFOU (LE BOIS DE), dom. ruiné, c<sup>nc</sup> de Saint-Simon. — *Carrofous*, 1692; — *Affar des Caréfous*, 1696 (terr. de Saint-Geraud).
- CARREYRE (LA), écart, c<sup>nc</sup> de Maurs. — *Lacarrière*, 1750 (anc. cad.).
- CARRIER, m<sup>n</sup> en ruine, c<sup>nc</sup> de Maurs.
- CARRIÈRE (LE MOULIN DE), m<sup>n</sup> détruit, c<sup>nc</sup> d'Aurillac. — *Molin de Carreir*, XIII<sup>e</sup> s<sup>c</sup> (arch. mun. s. HH, c. 21). — *Molus anciennement appelles de Malapellia et de présent de Carrière*, 1509 (*id.* s. DD, c. 4). — *Moulin et jardins appelés de la Carrière, au bas de la porte Saint-Marcel*, 1684 (procès-verbal pour les murs et fossés de la ville).
- CARRIÈRE (LA), ham. avec manoir, c<sup>nc</sup> de Boisset. — *La Carrière*, 1668 (nommée au p<sup>cc</sup> de Monaco). — *Lacarrière*, 1747 (anc. cad.).
- CARRIÈRE (LA), dom. ruiné, c<sup>nc</sup> de Jussac. — *Mansus de la Carriera*, 1369 (arch. mun. d'Aurillac, s. GG, p. 19).
- CARRIÈRE (LA), vill., c<sup>nc</sup> de Pers. — *La Carrieyra*, 1312 (arch. mun. d'Aurillac, s. HH, c. 21). — *La Carrieyra*, 1411 (pap. de la fam. de Montal). — *La Carrie*, 1624 (état civ. de Saint-Mamet). — *La Carrière*, 1717 (*id.* d'Espinadel).
- CARRIÈRE (LA), ham., c<sup>nc</sup> de Saint-Simon. — *Lacarrière*, 1747 (arch. dép. s. C, l. 12).
- CARRIÈRE (LA), dom. ruiné, c<sup>nc</sup> de Saint-Victor. — *Affarium de la Carrieyra*, 1327 (pap. de la fam. de Montal).
- CARRIÈRE (LA), écart, c<sup>nc</sup> de Ségur.
- CARRIÈRE (LA), ham. avec manoir, c<sup>nc</sup> du Trioulon. — *Lacarrière*, 1745; — *La Carrière*, 1762 (état civ.).
- CARRIÈRE (LA), vill. et m<sup>n</sup>, c<sup>nc</sup> d'Ytrac. — *La Carrieyria*, 1411 (vente au seign. de Montal). — *La Carrieyra*, 1492 (arch. mun. d'Aurillac, s. HH, c. 21). — *La Carrieyra*, 1531 (min. Vigery, n<sup>cc</sup>). — *La Carrière*, 1669 (nommée au p<sup>cc</sup> de Monaco). — *Lacarrière*, 1684 (arch. dép. s. C).

CARRIÈRE-BASSE (LA), écart détruit, c<sup>ne</sup> du Trioulon. — *Village de la Carrière-basse*, 1616; — *La Carrière-basse*, 1628 (état civ. de Saint-Santin-de-Maurs).

CARRIÈRE-DU-MONTEIL (LA), écart, c<sup>ne</sup> de Ségur.

CARRIÈRES (LES), dom. ruiné, c<sup>ne</sup> de Crandelles. — *Tènement de las Carrières*, 1773 (terr. de la châtel. de la Broussette).

CARRIÈRES (LAS), écart avec manoir, c<sup>ne</sup> de Rouziers. — *Las Carrières*, 1590 (livre des achats d'Ant. de Naucaze). — *Las Carrières*, 1668 (nommée au p<sup>o</sup> de Monaco).

CARROFOL (LE), dom. ruiné, c<sup>ne</sup> d'Aurillac. — *Mausus de Carrofol*, 1465 (obit. de N.-D. d'Aurillac). — *Mausus de Carrofol, alias de Mussagna; Carrofolh*, 1531 (min. Vigery, n<sup>o</sup>). — *Affair de Carrofol*, 1565 (arch. mun. s. II, r. VIII, f<sup>o</sup> 71). — *Domaine du Carrofol*, 1681 (il. s. CC, p. 3).

CARROFOL (LE), dom. ruiné, c<sup>ne</sup> de Pailhérols. — *Village de Carrofol*, 1669 (nommée au p<sup>o</sup> de Monaco).

CARROL (LE), ham. et m<sup>in</sup>, c<sup>ne</sup> de Thiézac. — *Moulin du Carol; Canrol*, 1674 (terr. de Thiézac).

CARSAC, vill., c<sup>ne</sup> d'Arpajon. — *Carsac*, 1232 (arch. mun. d'Aurillac, s. BB, c. 2). — *Carsacian*, 1465 (obit. de N.-D. d'Aurillac). — *Quiersac*, 1531 (min. Vigery, n<sup>o</sup>). — *Carsac*, 1663 (nommée au p<sup>o</sup> de Monaco). — *Carssat*, 1679 (arch. dép. s. C, l. 5). — *Carsat*, 1696 (état civ. de Leucamp). — *Carssac*, 1744 (arch. dép. s. C, l. 5).

CARSAC, écart et m<sup>in</sup>, c<sup>ne</sup> de Pers. — *Carssac*, 1654 (arch. mun. d'Aurillac, s. CC, p. 8). — *Quersac*, 1656 (état civ. de Parlan). — *Carsac* (Cassini).

CARSAC, ruiss., affl. du ruisseau d'Angles, c<sup>ne</sup> de Pers; cours de 2,250 m.

CARTAGADES (LAS), mont. à vacherie, c<sup>ne</sup> de Marchastel.

CARTAL, m<sup>in</sup>, c<sup>ne</sup> de Neuvéglise.

CARTALADE (LA), mont. à vacherie, c<sup>ne</sup> de Bredon.

CARTALADE (LA), dom. ruiné, c<sup>ne</sup> de Chastel-sur-Murat. — *Tènement de la Cartallade*, 1600 (terr. de Diègne).

CARTAYROU (LE), mont. à bbrons, c<sup>ne</sup> de Pailhérols. — *Montaigne appelée lou Carteyrou-hault*, 1612; — *Lou Carteyrou*, 1627 (pap. du cab. de Lacassagne). — *Lou Barteyrou*, 1671 (nommée au p<sup>o</sup> de Monaco). — *Buron du Carterou* (Cassini).

CARTÉ (LE), m<sup>in</sup> détruit, c<sup>ne</sup> de Chastel-Marlhac.

CARTELADE (LA), m<sup>in</sup>, c<sup>ne</sup> de Bournoncles.

CARTELADE (LA), vill. et m<sup>in</sup>, c<sup>ne</sup> de Chastel-Marlhac. — *La Cartallade*, 1607 (terr. de Trizac). — *La*

*Cartal*, 1674 (état civ. de Menet). — *La Cartalade*, 1682 (il. de Trizac). — *La Cartelade*, 1783 (arch. dép. s. C, l. 45).

CARTELADE (LA), ruiss., affl. du ruisseau de Civièro, c<sup>nes</sup> de Chastel-Marlhac et d'Auzers; cours de 4,000 m.

CARTELADE (LA), mont. à burons, c<sup>nes</sup> de Condat et de Monthoudif. — *Cartalada; Cartalado*, 1310 (Hist. de l'abl. de Feniers). — *Cartellad; Cartellard*, xvi<sup>e</sup> s<sup>e</sup> (liève conf. de Feniers). — *Cartelade; Cartelado; Quartellade*, 1654 (terr. de Feniers).

CARTELADE (LA), f<sup>me</sup>, c<sup>ne</sup> de Monthoudif.

CARTELADE (LA), ruiss., affl. de la Santoire, c<sup>ne</sup> de Monthoudif. — *Ruisseau de Cartalade*, xvii<sup>e</sup> s<sup>e</sup> (terr. de Feniers).

CARTELADE-HAUT (LA), écart, c<sup>ne</sup> de Monthoudif.

CARTEYRET (LE), écart et mont. à burons, c<sup>ne</sup> de Saint-Urcize. — *Borie de Carteyret* (Cassini).

CARTEYRON (LE), mont. à burons, c<sup>ne</sup> de Saint-Saturnin. — *Lo Carteyron*, 1514 (terr. de Cheylade). — *Le Carteyron*, 1646 (liève conf. de Valrus).

CARTEYROU (LE), dom. ruiné, c<sup>ne</sup> de Mauriac. — *Casalia vocata del Carteyroux*, 1474 (terr. de Mauriac).

CARTEYROUX (LE), mont. à burons, c<sup>ne</sup> de Saint-Urcize.

CARTONIE (LA), dom. ruiné, c<sup>ne</sup> de Saint-Gérons. — *Affarium de la Cartoniu*, 1322 (pap. de la fam. de Montal).

CARVIALES, ham., c<sup>ne</sup> de Marmanhac. — *Carvialle*, 1598 (min. Lascombes, n<sup>o</sup>). — *Caravillac*, 1624 (état civ. d'Arpajon). — *Carvielle*, 1669 (il. de Marmanhac). — *Carviale*, 1685; — *Carvialles*, 1728; — *Carviales*, 1740; — *Carvialez*, 1744 (arch. dép. s. C, l. 21). — *Carvial* (Cassini). — *Carvialles* (états de sections).

CARVILA, dom. ruiné, c<sup>ne</sup> de Laroquevieille. — *Affarium de Carvila*, 1269 (arch. mun. d'Aurillac, s. FF, p. 15). — *Carvial* (Cassini).

CARZILLAS, vill. détruit, c<sup>ne</sup> de Pailhac. — *Mausi del Carzillas*, 1352 (homm. à l'évêque de Clermont).

CAS, vill., c<sup>ne</sup> de Saint-Santin-Cantalès. — *La Cole*, 1449 (enq. sur les droits du seign. de Montal). — *Cas*, 1510 (vente au seign. de Montal). — *Cab*, 1632 (état civ.). — *Fas*, 1651 (min. Sarrauste, n<sup>o</sup>). — *Lou Cas*, 1653 (état civ. de Nieu-dan). — *Encas*, 1674 (il. d'Ayrens).

CAS, dom. ruiné, c<sup>ne</sup> de Siran. — *Mausus dals Cas*, 1402 (arch. mun. d'Aurillac, s. III, c. 21).

CASALENT, mont. à vacherie, c<sup>ne</sup> de Saint-Vincent.

- CASALETTE, dom. ruiné, c<sup>nc</sup> de Massiac. — *Casalette*, 1784 (Chabrol, t. IV).
- CASALOUX, ruiss., affl. de la Sionne, c<sup>nc</sup> de Chanet.
- CASCADE (LA), vill. et scierie, c<sup>nc</sup> de Salins.
- CASCARIDE, dom. ruiné, c<sup>nc</sup> de Saint-Santin-Cantalès. — *Mansus de Caracereda*, 1329 (arch. mun. d'Aurillac, s. III, c. 21). — *Cèrecède*, 1449 (enq. sur les droits du seign. de Montal). — *Sucède* (Cassini).
- CASCEYRAC, dom. ruiné, c<sup>nc</sup> de Crandelles. — *Mansus de Casseyrac*, 1522 (min. Vigery, n<sup>re</sup> à Aurillac).
- CASE (LA), chât. et dom. ruinés, c<sup>nc</sup> d'Arpajon. — *El Mas da la Casa*, 1223 (liève de Carbonnat).
- CASE (LA), m<sup>in</sup> détruit, c<sup>nc</sup> d'Aurillac. — *Lo mole da la Casa*, xiii<sup>e</sup> s<sup>c</sup> (arch. mun. s. GG, p. 26). — *Molendinum de la Casa*, 1412 (*id.*, c. 17). — *Moulin de Cases; de la Case*, 1692 (terr. de Saint-Geraud).
- CASE (LAS), écart, c<sup>nc</sup> de Glénat.
- CASE (LA), ham., c<sup>nc</sup> de Lencamp. — *La Case*, 1654 (état civ.). — *La Caze*, 1670 (nommée au p<sup>re</sup> de Monaco).
- CASE-BASSE ET HAUTE (LA), dom. ruinés, c<sup>nc</sup> de Lencamp. — *La Caza-bassa*, 1550 (min. Guy de Vayssieyra, n<sup>re</sup> à Montsalvy). — *La Caze-basse*, à présent appelée de *Capdeval*; *la Caze-haute*, à présent appelée de *Capdeval*, 1670 (nommée au p<sup>re</sup> de Monaco).
- CASELIE (LA), dom. ruiné, c<sup>nc</sup> de Glénat. — *Affarium vocatum la Cazelia*, 1444 (reconn. à J. de Montal).
- CASERNE (LA), écart, c<sup>nc</sup> de Saignes.
- CASES (LES), vill. et m<sup>in</sup>, c<sup>nc</sup> de Marcolès. — *La Caza*, 1301; — *Casas*, 1515 (pièces de l'abbé Delmas). — *Cazes* (Cassini).
- CASES (LES), dom. ruiné, c<sup>nc</sup> de Roannes-Saint-Mary. — *Village des Cazes*, 1692 (terr. de Saint-Geraud).
- CASES (LES), vill., c<sup>nc</sup> du Triouton.
- CASE-VIEILLE (LA), dom. ruiné, c<sup>nc</sup> de Laveissière. — *Lo mas de Casua-velu*, 1490 (terr. de Chambeuil).
- CASE-VIEILLE (LA), dom. ruiné, c<sup>nc</sup> de Saint-Victor. — *Mansus la Caza*, 1322 (arch. mun. d'Aurillac, s. III, c. 21). — *Mansus de Belhascazas*, 1443 (reconn. au seign. de Montal). — *La Caze*, 1597 (min. Lascombes, n<sup>re</sup>). — *La Case*, 1693 (inv. des titres de l'hôp. d'Aurillac).
- CASOFIES (LES), dom. ruiné, c<sup>nc</sup> de Ladinbac. — *Village de las Casofies*, 1633 (état civ. de Montsalvy).
- CASSAC (LE), dom. ruiné, c<sup>nc</sup> de la Chapelle-d'Alaignon. — *Village de Cassac*, 1712 (état civ. de Murat).
- CASSAGNE (LA), écart, c<sup>nc</sup> de Badailhac. — *Cassagnes*, 1669 (nommée au p<sup>re</sup> de Monaco).
- CASSAGNE (LA), vill., c<sup>nc</sup> de la Besserette. — *La Cassanha*, 1549 (min. Boygues, n<sup>re</sup> à Montsalvy). — *La Cassagne*, 1549 (*id.* Guy de Vayssieyra, n<sup>re</sup>). — *Lacassaigne*, 1668; — *Lacassanie*, 1670 (nommée au p<sup>re</sup> de Monaco). — *La Cassaigne*, 1724 (liève de l'abb. de Montsalvy). — *Cassaniouze*, 1784 (Chabrol, t. IV).
- CASSAGNE (LA), vill. et chap. détruite, c<sup>nc</sup> de Jous-sous-Montjou. — *Cassagnes*, 1669 (nommée au p<sup>re</sup> de Monaco). — *Cassagnes; Cassaignes*, 1702 (état civ. de Saint-Clément). — *Cassagne* (Cassini).
- CASSAGNE (LA), dom. ruiné, c<sup>nc</sup> de Junhac. — *Village de la Cassagne*, 1630 (état civ. de Montsalvy).
- CASSAGNE (LA), f<sup>me</sup>, c<sup>nc</sup> de Maurs. — *La Cassagne*, 1759 (état civ.). — *La Cassagne* (Cassini).
- CASSAGNE, ruiss., affl. du Nivoly, c<sup>nc</sup> de Quézac; cours de 3,300 m.
- CASSAGNE (LA), écart, c<sup>nc</sup> de Roannes-Saint-Mary. — *Cassagnes*, 1668 (nommée au p<sup>re</sup> de Monaco). — *La Cassagne*, 1682 (arch. dép. s. C). — *Mas del Cassan*, 1692 (terr. de Saint-Geraud). — *Lacassagne*, 1761 (arch. dép. s. C).
- CASSAGNE (LA), f<sup>me</sup>, c<sup>nc</sup> de Saint-Saury. — *La Cassanha*, 1357 (arch. mun. d'Aurillac, s. III, c. 21).
- CASSAGNOL (LE), f<sup>me</sup>, c<sup>nc</sup> de Marcolès. — *Lo Cassagnol; Cassagnol*, 1437 (terr. du prieuré de Marcolès). — *Cazau*, 1542 (min. Destaing, n<sup>re</sup>). — *Cassagnol* (Cassini).
- CASSAGNOC, dom. ruiné, c<sup>nc</sup> de Saint-Santin-Cantalès. — *Affarium de Cassanhos*, 1442 (arch. mun. d'Aurillac, s. III, c. 21). — *Cassagnos*, 1449 (enq. sur les droits du seign. de Montal). — *Mas de Cassanhos*, 1470 (arch. mun. d'Aurillac, s. III, c. 21).
- CASSAÏNÉ (LE), mont. à vacherie, c<sup>nc</sup> de Saint-Julien-de-Jordanne.
- CASSAN (LE), dom. ruiné, c<sup>nc</sup> de la Chapelle-en-Vézie. — *Mansus del Cassanh*, 1339 (reconn. à Guill. de Podio).
- CASSAN (LE), vill., c<sup>nc</sup> de la Chapelle-Viescamp. — *Lo Cassanh*, 1362 (arch. mun. d'Aurillac, s. III, c. 21). — *Lo Cassang*, 1628 (min. Sarrauste, n<sup>re</sup> à Laroquebrou). — *Lo Cassan*, 1687 (état civ.).
- CASSAN (LE), vill. et m<sup>in</sup> ruiné, c<sup>nc</sup> de Cayrols. —

*Lou Cassanh*, 1574; — *Le Cassan*, 1648 (état civ.).

CASSAN (LE), ham. et m<sup>in</sup>, c<sup>ne</sup> de Gros-de-Montvert. — *Le Cassan*, 1633 (état civ.). — *Le Cassang*, 1648 (min. Sarranste, n<sup>o</sup> à Laroquebron).

CASSAN (LE), écart, c<sup>ne</sup> de Gros-de-Ronesque.

CASSAN (LE), m<sup>in</sup> et teinturerie, c<sup>ne</sup> de Glénat.

CASSAN (LE), ham. et m<sup>in</sup> détruit, c<sup>ne</sup> de Ladinhae. — *Cassang*, 1505; — *Cassanh*, 1536 (terr. de Collinhal). — *Village des Cassans*, 1549 (min. Boygues, n<sup>o</sup>). — *Lou Castan*, 1668; — *Lou Cassan*, 1670 (nommée au p<sup>o</sup> de Monaco).

CASSAN (LE), dom. ruiné, c<sup>ne</sup> de Laroquevieille. — *Domaine du Cassan; affar del Cassand; del Cassiang*, 1552 (terr. de Nozières).

CASSAN (LE), ham., c<sup>ne</sup> de Leucamp. — *Cassang*, 1668 (nommée au p<sup>o</sup> de Monaco). — *Lou Casson*, 1686 (état civ.). — *Le Cassan* (Cassini).

CASSAN (LE), dom. ruiné, c<sup>ne</sup> de Saint-Étienne-Cantalès. — *Affarium del Cassanh*, 1444 (arch. dép. s. E).

CASSAN (LE), écart, c<sup>ne</sup> de Saint-Étienne-de-Maurs. — *Lou Cassan*, 1605; — *Lou Casan*, 1620 (état civ.).

CASSAN (LE), écart, c<sup>ne</sup> de Saint-Hlde. — *Le Cassan*, 1586 (min. Lascombes, n<sup>o</sup> à Saint-Hlde).

CASSAN (LE), dom. ruiné, c<sup>ne</sup> de Saint-Mamet-la-Salvetat. — *Lou bos del Castat*, 1739; — *Tévement del Casson*, 1745 (anc. cad.).

CASSAN (LE), dom. ruiné, c<sup>ne</sup> de Siran. — *Mausus dal Cassanh*, 1357 (arch. mun. d'Aurillac, s. III, c. 21). — *Mausus del Cassanh*, 1444 (reconn. au seign. de Montal).

CASSAN-HAUT (LE), écart, c<sup>ne</sup> de Glénat. — *Lo Cassanh*, 1322 (reconn. au seign. de Montal). — *Cassaign*, 1449 (enq. sur les droits du seign. de Montal). — *Le Cassan*, 1632 (état civ.). — *Lou Cassang*, 1675 (*id.* de Laroquebron). — *Lou Casan*, 1689 (*id.* de la Capelle-Viescamp).

CASSANNE, lieu détruit, c<sup>ne</sup> de Roannes-Saint-Mary. — (Cassini.)

CASSANIOL, dom. ruiné, c<sup>ne</sup> d'Arpajon. — *Cap-mas de Carsac appelé Cassanhols*, 1692 (terr. de Saint-Geraud).

CASSANIOL, ham., c<sup>ne</sup> de Marcolès.

CASSANIOL, écart, c<sup>ne</sup> de Siran. — *Affarium del Cassanhols*, 1534 (archives mun. d'Aurillac, s. III, c. 21).

CASSANOISE, ham., c<sup>ne</sup> de Roannes-Saint-Mary. — *Cassauloza*, 1327 (pap. de la fam. de Montal). — *Cassaniosse*, 1625 (état civ. d'Arpajon). — *Cassanhonzes*, 1669 (nommée au p<sup>o</sup> de Monaco). —

*Cassanhouze*, 1682; — *Cassaniouze*, 1761 (arch. dép. s. C.). — *Cassaniouzes* (Cassini).

CASSANOISE, dom. ruiné, c<sup>ne</sup> de Saint-Constant. — *Cassagnouse*, 1749 (anc. cad.). — *Cassanhouze*, 1749 (*id.* de Saint-Santin-de-Maurs).

CASSANOISE, c<sup>ne</sup> de Montsalvy. — *Cassanhosa*, 1269 (arch. mun. d'Aurillac, s. FF, p. 15). — *Cassanhosa*, xiv<sup>e</sup> s<sup>e</sup> (pouillé de Saint-Flour). — *Cassanhose*, 1492 (arch. dép. s. E). — *Cassanoize*, 1536 (terr. de Collinhal). — *Cassanhioze*, 1552 (min. Guy de Vayssieyra, n<sup>o</sup>). — *Cassanhioze*, 1564 (*id.* Boyssonnade, n<sup>o</sup>). — *Cassanjol*, 1608 (état civ. de Montsalvy). — *Cassimouse*, 1628 (paraphr. sur les cout. d'Auvergne). — *Cassaniosa*, 1631 (état civ. de Maurs). — *Cassaniouze*, 1658 (*id.* de Laroquebron). — *Cassagnouze*, 1659; — *Cassagnouse*, 1666 (*id.* de Cassaniouze). — *Cassagnouzes*, 1668 (nommée au p<sup>o</sup> de Monaco). — *Cassanhouze; Cassaniouze*, 1670 (terr. de Calvinet). — *Cassanouse*, 1672 (état civ. de Ladinhae). — *Cassaniouse*, 1675 (*id.* d'Aurillac). — *Cassanhioze*, 1688 (*id.* de Vieillevie). — *Cassaniouze*, 1694 (terr. de Marcolès). — *Cassaniouzes*, 1740; — *Cassagnouse*, 1741 (anc. cad.). — *Cassagnouse*, 1745 (état civ. de la Capelle-en-Vézie). — *Cassaniouse*, 1760 (arch. dép. s. C.). — *Cassanhouze*, 1763 (état civ. de Junhac). — *Cassagnouze*, 1764 (*id.* de Sansac-Veynazès).

Cassaniouze était, avant 1789, de la Haute-Auvergne, du dioc. de Saint-Flour, de l'élect. et de la subdél. d'Aurillac. Siège d'une justice seign. régie par le droit écrit, et ressort. à la sénéch. d'Auvergne, en appel de la prév. de Calvinet. — L'église, dédiée à N.-D. de la Purification, était, dès le commencement du xiv<sup>e</sup> siècle, un prieuré dépend. de l'abbaye de Saint-Geraud d'Aurillac. Elle a été érigée en succursale par décret du 28 août 1808.

CASSANOIE, dom. ruiné, c<sup>ne</sup> de Junhac. — *Cassanode*, 1550 (min. Guy de Vayssieyra, n<sup>o</sup>). — *Cassanode*, 1767 (table desdites min.).

CASSE, mont. à vacherie, c<sup>ne</sup> de Giou-de-Mamou.

CASSELET (LE CHAMP DE), mont. à vacherie, c<sup>ne</sup> de Narhac.

CASSENODE, écart, c<sup>ne</sup> de la Bessorette. — *Cassanode*, 1670 (nommée au p<sup>o</sup> de Monaco).

CASSES, m<sup>in</sup>, c<sup>ne</sup> de Roussy.

CASSES, dom. ruiné, c<sup>ne</sup> de Saint-Étienne-de-Carlat. — *Village de Casses*, 1692 (terr. de Saint-Geraud).

CASSEPRES, dom. ruiné, c<sup>ne</sup> de Saint-Mamet-la-Salvetat. — *Cassures*, 1555 (min. Destaing, n<sup>o</sup>).



- CASSIDOU, m<sup>in</sup> détruit, c<sup>nc</sup> de Narnbac. — *Calsidou* ; *Cassidou*, 1695 (terr. de Celles).
- CASSIDOUA (LE), écart, c<sup>nc</sup> de Cayrols.
- CASSIÉ (LES COSTES DE), dom. ruiné, c<sup>nc</sup> de Glénat. — *Affarium de las costas da Cassiellh*, 1322 ; — *Affarium de las costas da Cassieh*, 1403 (homm. au seign. de Montal). — *La coste de Cassiech*, XVIII<sup>e</sup> s<sup>nc</sup> (pap. de la fam. de Montal).
- CASSIÉ-BAS ET CASSIÉ-HAUT, écart, c<sup>nc</sup> de Glénat. — *Cassiech*, 1460 (reconn. au seign. de Montal). — *Cassials*, 1652 (min. Sarrauste, n<sup>nc</sup>). — *Cassieh*, 1665 ; — *Faubourg de Cassier*, 1666 (état civ.). — *Cattets*, 1750 (anc. cad.).
- CASSIÉS, vill., c<sup>nc</sup> de Saint-Victor. — *Cassiech*, 1327 (pap. de la fam. de Montal). — *Cassieh*, 1625 (état civ. de Laroquebrou). — *Coffuth*, 1629 ; — *Cassier*, 1635 ; — *Cassiech*, 1653 (min. Sarrauste, n<sup>nc</sup>). — *Cassiez*, 1684 (état civ. d'Ayrens). — *Carsiés*, 1758 ; — *Cassiés*, 1782 (arch. dép. s. C. t. 51).
- CASSIÉS-HAUT, dom. ruiné, c<sup>nc</sup> de Montsalvy. — *Cassier-le-hault*, 1668 ; — *Villaige de Cassère-le-hault*, 1669 (nommée au p<sup>nc</sup> de Monaco). — *Coisques-hautes*, 1698 (état civ.).
- CASSINIE (LA), dom. ruiné, c<sup>nc</sup> de Freix-Anglards. — *Affarium vocatum de la Cassinha*, 1522 (min. Vignery, n<sup>nc</sup>).
- CASTAGNAL (LE), petite contrée, arrond. d'Aurillac. — Elle comprend une partie des cantons de Maurs, Montsalvy et Saint-Mamet-la-Salvetat.
- CASTAGNE (LA), dom. ruiné. — *Boys de Castanhedel-Camp*, 1590 (livre des achaps d'Ant. de Naucaze). — *Affar de las Castaignes*, 1670 (nommée au p<sup>nc</sup> de Monaco).
- CASTANHAUVE (LE), écart, c<sup>nc</sup> de Cassaniouze.
- CASTANIAL (LE), écart, c<sup>nc</sup> de Cassaniouze. — *La Castanhal*, 1414 (terr. de Cassaniouze). — *La Castanial*, 1660 (état civ.). — *Le Castagnal*, 1786 (liève de Calvinet).
- CASTANIÉ (LE), écart, c<sup>nc</sup> de Junhac. — *La Castaine*, 1669 (nommée au p<sup>nc</sup> de Monaco). — *Le Castanial*, 1760 (terr. de Saint-Projet). — *Le Castanié*, (Cassini). — *La Castagne* (État-major).
- CASTANIER (LE), ham., c<sup>nc</sup> de Boisset. — *La Castanieryre*, 1668 (nommée au p<sup>nc</sup> de Monaco). — *Lou Castanié*, 1703 (état civ. de la Chapelle-Viescamp).
- CASTANIER (LE), ham., c<sup>nc</sup> de Cayrols. — *La Castanic*, 1647 ; — *Le Castanié*, 1667 (état civ.).
- CASTANIER (LE), vill., c<sup>nc</sup> de Saint-Ilvide. — *Le Castanmay*, 1597 (min. Lascombe, n<sup>nc</sup> à Saint-Ilvide). — *Lou Castanié*, 1659 (état civ. de Saint-Cermin). — *Lou Castagné*, 1671 (*id.* de Saint-Chamant). — *Lou Castanier*, 1679 (*id.* d'Ayrens).
- CASTANIER (LE), vill., c<sup>nc</sup> de Sansac-Veinazès. — *Lou Castanier*, 1739 (arch. dép. s. C.). — *Lou Castanié*, 1742 ; — *Lou Castagne*, 1754 (état civ.).
- CASTANIER-BAS (LE), écart, c<sup>nc</sup> de Marcolès. — *Lo Castanier*, 1301 ; — *Lo Castanher*, 1478 (pièces de l'abbé Delmas). — *Lou Castanié*, 1668 (nommée au p<sup>nc</sup> de Monaco). — *Castanié-bas* (Cassini).
- CASTANIER-HAUT (LE), ham., c<sup>nc</sup> de Marcolès. — *Mansus dal Castanier-Superiori*, 1301 (pièces de l'abbé Delmas). — *Lou Castanié*, 1662 (nommée au p<sup>nc</sup> de Monaco). — *Castanié-haut* (Cassini).
- CASTANISOL (LE), écart, c<sup>nc</sup> de Saint-Santin-de-Maurs. — *Le Castanisoll* (état de recens. de 1886).
- CASTEL (LE), dom. ruiné, c<sup>nc</sup> de Labrousse. — *Le villaige del Castel*, 1671 (nommée au p<sup>nc</sup> de Monaco).
- CASTELA, dom. ruiné, c<sup>nc</sup> de Saint-Paul-des-Landes. — *Villaige de Castela*, 1550 (terr. du prieuré d'Escalmels).
- CASTEL-DE-PRADES (LE), lieu détruit, c<sup>nc</sup> de Tourniac. — 1857 (Dict. stat. du Cantal).
- CASTEL D'OZE (LE), chât. féodal détruit, c<sup>nc</sup> de Senezergues. — *Castel d'Auzol* ; *castel d'Auzo*, 1380 (arch. mun. d'Aurillac, s. EE, p. 14). — *Castrum d'Auzol*, 1539 (min. Destaing, n<sup>nc</sup> à Marcolès). — *Château estant à présent en mazières appelé d'Auzon* ; *Castel d'Auze* ; *d'Auzel*, 1668 (nommée au p<sup>nc</sup> de Monaco). — *Castel d'Auzon*, 1784 (Chabrol, t. IV).
- CASTELET (LE), écart, c<sup>nc</sup> de la Chapelle-del-Fraisse.
- CASTELTINET, écart, c<sup>nc</sup> de Thiézac. — *Castillinet*, 1608 ; *Castaltinet*, 1610 ; — *Casteltinet*, 1616 (état civ.). — *Castel-Tinet*, 1668 (nommée au p<sup>nc</sup> de Monaco). — *Castantinet*, 1746 (anc. cad.). — *Castellinet* (État-major).
- CASTELTINET, ruiss., affl. du ruiss. de Niérevèze, c<sup>nc</sup> de Thiézac ; cours de 1,000 m. — *Castel-Quinet*, 1870 (état stat. des cours d'eau du Cantal).
- CASTEL-VIEIL (LE), dom. ruiné, c<sup>nc</sup> d'Arpajon. — *Tènement del Castel-vieil*, 1741 (anc. cad.).
- CASTILLAN, écart, c<sup>nc</sup> de Cassaniouze.
- CASTILLÈRE (LA), mont. à vacherie, c<sup>nc</sup> de Laveissière.
- CASTONOUS, dom. ruiné, c<sup>nc</sup> de Valette. — *Mousus de Castonous*, 1401 (arch. mun. de Mauriac).
- CATALO (LE), ham., c<sup>nc</sup> de Cassaniouze. — *Lou Catalo*, 1670 (terr. de Calvinet). — *Catole*, 1760 (*id.* de Saint-Projet). — *Catelot* (État-major).
- CATOBI S (LE), écart, (?), c<sup>nc</sup> de Maurs. — 1808 (décret

- du 28 août érigeant en succursale l'église de Quézac.
- CATONNIÈRE, dom. ruiné, c<sup>ne</sup> de Reilhac. — *Bois de las Catonières; las Catonières; affar de Catonière*, 1773 (terr. de la châtel. de la Broussette).
- CATUGIÈRES, ham., c<sup>ne</sup> de Junhac. — *Catucerie*, 918 (Gall. christ., t. II, col. 439). — *Catugulères*, 1550 (min. Guy de Vayssieyra, h<sup>re</sup>). — *Catugnyres*, 1552 (*id.* Boygues, n<sup>re</sup>). — *Catujuer*, 1670 (terr. de Calvinet). — *Catugières*, 1670 (nommée au p<sup>ce</sup> de Monaco). — *Catuzières*, 1749 (anc. cad.). — *Caltasières*, 1753 (état civ. de Sansac-Veinazès). — *Cathuzières*, 1765 (*id.* de Junhac). — *Cathugiegres*, 1767 (table des min. Guy de Vayssieyra, n<sup>re</sup>). — *Catuyère* (Cassini).
- CATUGIÈRES, dom. ruiné, c<sup>ne</sup> de Mauriac. — *Villaigne de Chatugières*, 1505; — *Chatugegres; Catugiegres*, 1515 (comptes au doyen de Mauriac).
- CATUSSE (LA), dom. ruiné, c<sup>ne</sup> de Saint-Constant. — *Affar appelé de Catusse*, xvii<sup>e</sup> s<sup>e</sup> (reconn. au prieur de Saint-Constant).
- CATUSSÉS (LE PUY DE), mont. à vacherie, c<sup>ne</sup> de Ladinhac.
- CATUSSÉS (LES), dom. ruiné, c<sup>ne</sup> de Roannes-Saint-Mary. — *Affarium de las Catussas*, 1269 (arch. mun. d'Aurillac, s. FF, p. 15).
- CAUCADIS, dom. ruiné, c<sup>ne</sup> de Ladinhac. — *Affar appelé del Caucadis*, 1669 (nommée au p<sup>ce</sup> de Monaco).
- CAUDELS, dom. ruiné, c<sup>ne</sup> de Cros-de-Montvert. — *Villaigne de Caudels*, 1628 (état civ.).
- CAUFFEYR, vill., c<sup>ne</sup> de Mohrjou. — *Cauffreyt*, 1523 (assises de Calvinet). — *Cauffeire*, 1553 (procès-verbal Vény). — *Cauffeyt*, 1670 (terr. de Calvinet). — *Cauffayt; Cau-fayt*, 1696 (*id.* de Carlat). — *Cauffat*, 1740 (anc. cad. de Cassanionze).
- CAULUS, ham., c<sup>ne</sup> de Cros-de-Montvert. — *Cailatz*, 1637; — *Caulch*, 1640; — *Caulah*, 1642 (état civ.). — *Cauluts*, 1653 (min. Sarrauste, n<sup>re</sup>).
- CAUMON (LE), vill. détruit, c<sup>ne</sup> de Sarrus.
- CAUMON, vill., c<sup>ne</sup> d'Ytrac. — *Caumon*, 1668 (nommée au p<sup>ce</sup> de Monaco).
- CAUMONT, dom. ruiné, c<sup>ne</sup> d'Arnac. — *Mansus de Caumon*, 1510 (vente au seign. de Montal).
- CAUMONT, dom. ruiné, c<sup>ne</sup> de Freix-Anglards. — *Affarium vocatum de Calamon*, 1522 (min. Vigery).
- CAUMONT, f<sup>me</sup> avec manoir, c<sup>ne</sup> de Saint-Étienne-de-Maurs.
- CAUPEL, m<sup>in</sup>, c<sup>ne</sup> de Labrousse.
- CAUSCEYA, dom. ruiné, c<sup>ne</sup> de Saint-Mamet-la-Salvetat. — *Affarium de la Causceya*, 1344 (homm. à l'évêque de Clermont).
- CAUSSAC, ham., c<sup>ne</sup> d'Aurillac. — *Cayssacum*, 1457 (arch. dép. s. H). — *Le Puy-de-Caussac*, 1528 (terr. du consulat d'Aurillac). — *Caussac*, 1695 (*id.* de Carlat).
- CAUSSAC, vill., c<sup>ne</sup> de Jussac. — *Calsacum*, 1466 (terr. de Saint-Christophe). — *Calsac*, 1552 (*id.* de Nozières). — *Camsac*, 1583 (arch. dép. s. E). — *Calssac*, 1622 (inv. des titres de la cure de Jussac). — *Lou Calsap*, 1623 (état civ. d'Arpajon). — *Caussac*, 1663; — *Causac*, 1666 (*id.* de Jussac). — *Causact*, 1669 (*id.* d'Ayrens).
- CAUSSE (LE PUY DE), mont. à vacherie, c<sup>ne</sup> de Jabrun.
- CAUSSÉ (LE), mont. à vacherie, c<sup>ne</sup> de Lieutadès. — *La devèze des Causse; dels Causlers*, 1508; — *Es appartenances del Causse, autrement de la Pouglade*, 1662; — *Le Caussé; le Causé*, 1686; — *Las roques del Causse*, 1730 (terr. de la Garde-Roussillon).
- CAUSSÉ (LE), m<sup>in</sup>, c<sup>ne</sup> de Quézac.
- CAUSSES (LES), vill., c<sup>ne</sup> de Montmurat.
- CAUSSIN, vill. et m<sup>in</sup>, c<sup>ne</sup> de Saint-Ilhde. — *Caussin*, 1599 (min. Lascombes, n<sup>re</sup> à Saint-Ilhde).
- CAUTRONE, vill., c<sup>ne</sup> de Jussac. — *Caltruna*, 1369 (arch. mun. d'Aurillac, s. GG, p. 19). — *Caltrina*, 1464 (terr. de Saint-Christophe). — *Caltrunes*, 1552 (terr. de Nozières). — *Caltrunas*, xvi<sup>e</sup> s<sup>e</sup> (arch. mun. d'Aurillac, s. GG, p. 21). — *Caultrunes*, 1622 (inv. des titres de la cure de Jussac). — *Cautraues*, 1664; — *Caultrone*, 1665 (état civ.).
- CAUTRUXES, ruiss., affl. de la rivière d'Authre, c<sup>ne</sup> de Girgols, de Saint-Cernin et de Jussac; cours de 11,000 m. — On le nomme aussi *Gapièr*.
- CAUYON, dom. ruiné, mont. à vacherie, c<sup>ne</sup> de Gionde-Mamou. — *Affarium de Cahon*, 1269 (arch. mun. d'Aurillac, s. FF, p. 15). — *Calhion*, 1670 (nommée au p<sup>ce</sup> de Monaco). — *Cayon*, 1692 (terr. de Saint-Geraud). — *Les Cayons*, 1695 (*id.* de la command. de Carlat). — *Buge de Coyahon*, 1741 (anc. cad.).
- CAVADE (LA), chât. détruit, et mont. à vacherie, c<sup>ne</sup> de Polminhac. — *Château et montagne de la Cavade*, 1668 (nommée au p<sup>ce</sup> de Monaco). — *Lacavade*, 1750 (anc. cad.).
- CAVADE (LA), dom. ruiné, c<sup>ne</sup> de Saint-Mamet-la-Salvetat. — *Tènement appelé de la Cavade*, 1744 (anc. cad.).
- CAVAIGNAC, ham., c<sup>ne</sup> de Grandelles. — *Cavanhac*, 1522; — *Cavanhacum*, 1531 (min. Vigery, n<sup>re</sup> à Aurillac). — *Cavanhac*, 1595 (reconn. à la m<sup>me</sup> de Clavières). — *Cavagnac*, 1682; — *Cavaygnac*, 1690; — *Cavaniac*, 1701 (état civ.).

- CAVAILLAC, ham., c<sup>nc</sup> de la Capelle-del-Fraïsse. — *Cavalliac*, 1548 (min. Boygues, n<sup>o</sup> à Montsalvy). — *Cavalat*, 1668 (nommée au p<sup>o</sup> de Monaco). — *Cavaliac*, 1746 (état civ. de la Capelle-en-Vézic). — *Cavallac*, 1760; — *Cavallat*, 1772 (arch. dép. s. C, l. 49). — *Cavaliat* (Cassini).
- CAVAILLAC (LE), RHISS., all. du Quayrillier, c<sup>nc</sup> de la Capelle-del-Fraïsse; cours de 1,900 m. — *Cavaliac*, 1879 (état stat. des cours d'eau du Cantal).
- CAVAILLES (LES), écart, c<sup>nc</sup> de Raulhac.
- CAVAILLES (LES), écart, c<sup>nc</sup> de Siran.
- CAVALÉTIE (LA), dom. ruiné, c<sup>nc</sup> de Pers. — *Mansus da la Cavalaytia*, 1324 (arch. mun. d'Aurillac, s. III, c. 21).
- CAVALIOU (LE), q<sup>r</sup> du bourg de Vézac. — *Lou Coulhou de Cabrials*, 1668 (nommée au p<sup>o</sup> de Monaco). — *Le Couliou* (État-major).
- CAVANAC, ham., c<sup>nc</sup> de Vitrac. — *Cavanac*, 1301 (pièces de l'abbé Delmas). — *Cavanhaeum*, 1465 (obit. de N.-D. d'Aurillac). — *Cabanal*, 1655 (état civ. de Laroquebrou). — *Cabanac*, 1669 (nommée au p<sup>o</sup> de Monaco). — *Cavaniac* (Cassini).
- CAVANUAC, vill. et m<sup>ns</sup>, c<sup>nc</sup> de Giou-de-Mamou. — *Cavanhac*, 1223 (fiève de Carbonnat). — *Cabanahac*; *Cabanac*, 1610 (aveu de J. de Pestels). — *Cabanac*, 1623; — *Cabanilhac*, 1624 (état civ. d'Arpajon). — *Cavagnac*, 1692 (terr. de Saint-Gerand).
- CAVANIAC, écart, c<sup>nc</sup> de Leynhac.
- CAVANIÈRE (LA), ham. avec manoir, c<sup>nc</sup> de Cayrols. — *La Cabanières*, 1647 (état civ. de Parlan). — *La Cabanière*, 1668 (état civ.). — *La Cabanièyre*, 1670 (nommée au p<sup>o</sup> de Monaco). — *La Cavanière* (Cassini).
- CAVANIÈRE (LA), dom. ruiné, c<sup>nc</sup> de Laroquebrou. — *Bordaria da las Cavanièyras*, 1402 (arch. mun. d'Aurillac, s. III, c. 21).
- CAVANIÈRE (LA), mont., c<sup>nc</sup> de Vézac, l'une des quatre montagnes au pied desquelles le bourg est situé. — *Bois appelé de Cavanièyras*, 1670 (nommée au p<sup>o</sup> de Monaco).
- CAVANIÈRES (LES), dom. ruiné, c<sup>nc</sup> de Nieudan. — *Mansus de las Cavanièyras*, 1488 (arch. mun. d'Aurillac, s. III, c. 21).
- CAVANIÈRES, dom. ruiné, c<sup>nc</sup> de Saint-Gérons. — *Villaige de Cavanièyras*, 1669 (nommée au p<sup>o</sup> de Monaco).
- CAVANIOL (LE), écart, c<sup>nc</sup> de Cassaniouze.
- CAVANIOL, ham. et écart, c<sup>nc</sup> de Siran.
- CAVARACHE, écart, c<sup>nc</sup> de Saint-Étienne-de-Riom.
- CAVAROC, dom. ruiné, c<sup>nc</sup> d'Arpajon. — *El mas da Cavaroc*, 1223 (fiève de Carbonnat).
- CAVAROC (LA PARRA DE), dom. ruiné, c<sup>nc</sup> de Vic-sur-Cère. — *Costal appelé del Verdier*, 1584 (terr. de Polminhac). — *Affar del Verdier, à présent appelé la Parra-de-Cavaroc*, 1669 (nommée au p<sup>o</sup> de Monaco).
- CAVAROQUE, dom. ruiné, c<sup>nc</sup> de Boisset. — *Villaige de Cavarroc*, 1668 (nommée au p<sup>o</sup> de Monaco). — *Bois de Cabaroc*, 1746; — *Bois de Cavaroque*, 1747 (anc. cad.).
- CAVAROQUE, ham. et l<sup>re</sup> avec manoir, c<sup>nc</sup> de Laroquebrou. — *Calvaroca*, 1324 (reconn. au seign. de Montal). — *Calvarouca*, 1337 (pap. de la fam. de Montal). — *Caveroque*, 1603 (arch. dép. s. E). — *Cavaroque*, 1625 (état civ.). — *Caveroque*, 1668 (min. Sarrauste, n<sup>o</sup> à Laroquebrou). — *Caveroque*, 1680 (état civ.). — *Chateau de Cabaroc*, 1770 (arch. dép. s. C, l. 51). — *Cavaroc*, 1857 (Dict. stat. du Cantal).
- CAVE (LA), écart, c<sup>nc</sup> de Saint-Hippolyte.
- CAVEIGEANE (LA), écart détruit, c<sup>nc</sup> de Polminhac. — *La Caveigeanne*, 1695 (terr. de la command. de Carlat).
- CAVEROUNE (LA), dom. ruiné, c<sup>nc</sup> de Mauriac. — *Mansus de Caveroune*, 1475 (terr. de Mauriac).
- CAVES (LES), mont. à burons, c<sup>nc</sup> de Saint-Saturnin.
- CAVOUNE (LA), mont. à burons, c<sup>nc</sup> de Colaudres.
- CAVY, m<sup>ns</sup>, c<sup>nc</sup> de Marchal.
- CAYAN (L'AYGADE DE), mont. à burons, c<sup>nc</sup> de Polminhac, Velzic et Vic-sur-Cère. — *Affarium de Cahou*, 1269 (arch. mun. d'Aurillac, s. FF, p. 15). — *Podium de Cuzenc*, 1489 (reconn. à J. de Montamat). — *Montaigne de Cahou; Calhenc; Caïhou*, 1668; — *Calhon*, 1670; — *Caïhol*, 1671 (nommée au p<sup>o</sup> de Monaco). — *Calhon*, 1673 (terr. de la Cavade). — *Coyau*, 1769 (anc. cad. de Vic). — *Le Coyau* (états de sections).
- CAYAN (LE), vill., c<sup>nc</sup> de Teissières-les-Bouliès. — *Calhon*, 1668; — *Caïhou*, 1671 (nommée au p<sup>o</sup> de Monaco). — *Cayan*, 1750 (anc. cad.). — *Caïhot*, 1782 (arch. dép. s. C, l. 49). — *Caïlon* (Cassini).
- CAYAN-BAS ET HAUT (LE), écarts, c<sup>nc</sup> de Saint-Antoine. — *Mansus vocatus de Cauto-Inferiori; mansus vocatus de Cauto*, 1301 (pièces de l'abbé Delmas). — *Cayans* (Cassini). — *Cayau; Cayau-haut*, 1852 (Dict. stat. du Cantal).
- CAYENNE, l<sup>re</sup>, c<sup>nc</sup> de Saint-Étienne-de-Maurs.
- CAYÈRES (LES), écart, c<sup>nc</sup> de Boisset. — *Cogevre; Cayevre*, 1746; — *Encayères; Caquières; Cayère*, 1747; — *Coyères; Cayères; Cayères*, 1748 (anc. cad.).
- CAYUDE (LA), dom. ruiné, c<sup>nc</sup> de Siran. — *Affarium*

- de *Cayguada*, 1328 (arch. mun. d'Aurillac, s. III, c. 21).
- CAYLA (LE), dom. ruiné, c<sup>nc</sup> de Cassaniouze. — *Le village du Cayla*, 1741 (anc. cad.).
- CAYLA (LE), dom. ruiné, c<sup>nc</sup> de Lascelle. — *Affar del Claux-del-Caylar*, 1594 (terr. de Fracor).
- CAYLA (LE), f<sup>me</sup>, c<sup>nc</sup> de Leynhac.
- CAYLA (LE), ham., c<sup>nc</sup> de Montsalvy.
- CAYLA (LE), mont. à burons, c<sup>nc</sup> de Saint-Clément. — *Caylat* (État-major).
- CAYLA (LE), ruiss., affl. du ruisseau de la Goulèze, c<sup>nc</sup> de Saint-Clément; cours de 750 m.
- CAYLANES, vill., c<sup>nc</sup> de Thiézac. — *Queylande*, 1634 (état civ.). — *Queillanes*, 1639 (id. de Vic-sur-Cère). — *Caylanes*, 1668; — *Queylandes*, 1671 (nommée au p<sup>nc</sup> de Monaco). — *Caylanes*, 1746 (anc. cad.). — *Queyland* (Cassini). — *Cailane* (État-major). — *Caylanne*, 1857 (Dict. stat. du Cantal).
- CAYLANES, ruiss., affl. du ruisseau de Sallhes, c<sup>nc</sup> de Thiézac; cours de 2,100 m. — *Queylande*, 1879 (état stat. des riv. du Cantal).
- CAYLAR (LE), dom. ruiné, c<sup>nc</sup> de Lalrousse. — *Affarium del Caylar*, 1531 (min. Vigory, n<sup>o</sup>). — *Lou Caylar-de-Drulhic*, 1606 (terr. de N.-D. d'Aurillac). — *Lou Cailar*, 1696 (id. de la command. de Carlat).
- CAYLAT (LE), ham., c<sup>nc</sup> d'Aurillac. — *Lo Cayllar*, 1620; — *Lou Caylar*, 1627; — *Lou Cailac*, 1659; — *Lou Caila*, 1672 (état civ.). — *Lou Cailrac*, 1679 (arch. mun. d'Aurillac, s. CC, p. 3). — *Le Cailar*, 1738 (id. p. 4).
- CAYLAT (LE), dom. ruiné, c<sup>nc</sup> de Carlat. — *Affar del Caylat, à présent appellé de Pwoyalene*, 1668 (nommée au p<sup>nc</sup> de Monaco).
- CAYLAT (LE), vill., c<sup>nc</sup> de Sansac-de-Marniesse. — *Caslat*, 1330 (reconn. de Bertrand d'Albussac à Flôp. d'Aurillac). — *Caylar*, 1634; — *Le Cayla*, 1638 (état civ. de Saint-Mamet). — *Queylar*, 1668 (nommée au p<sup>nc</sup> de Monaco). — *Lou Cailar*, 1681 (arch. dép. s. C, l. 2). — *Lou Cailat*, 1720 (état civ. de Saint-Paul-des-Landes). — *Loucaila*, 1734 (arch. dép. s. C, l. 2). — *Caila* (Cassini).
- CAYLUS, ham., c<sup>nc</sup> de Boisset. — *Caylus*, 1661 (état civ. de Cayrols). — *Quaylus*, 1663 (id. de Parlan). — *Cayleus*, 1667 (id. de Cayrols). — *Cailluce*, 1667 (id. de Cassaniouze).
- CAYLUS, écart, c<sup>nc</sup> de Roussy. — *Caylutz*, 1535 (terr. de Caylus). — *Quailuz*, 1610 (aven. de J. de Postels). — *Coilut*, 1631 (état civ. d'Arpajou). — *Caylais*, 1663 (id. de Loucamp). — *Cailluce*, 1665 (id. de Cassaniouze). — *Caylus*, 1668 (nommée au p<sup>nc</sup> de Monaco). — *Queylus*, 1670 (pièces du cab. Lacassagne). — *Cailus*, 1750 (anc. cad.).
- Le château de Caylus était, avant 1789, le siège d'une justice seign. régie par le droit écrit, et ressortissant au bailliage de Vic, en appel de la prévôté de Mauers.
- CAYLUS, dom. ruiné, c<sup>nc</sup> de Saint-Victor. — *Le village de Cabutz*, 1583 (arch. dép. s. G.).
- CAYLUS-BAS, ham., c<sup>nc</sup> de Roussy.
- CAYNIAC (LE BOIS DE), dom. ruiné, c<sup>nc</sup> de Saint-Mamet-la-Salvetat. — *Affar appellé de Caubac*, 1668 (nommée au p<sup>nc</sup> de Monaco).
- CAYOLLOT (LE), dom. ruiné, c<sup>nc</sup> d'Yolet. — *Affar del Cayollot*, 1670 (nommée au p<sup>nc</sup> de Monaco).
- CAYRADE (LA), mont. à vacherie, c<sup>nc</sup> de Landeyrat.
- CAYBAU (LE), mont. à vacherie, c<sup>nc</sup> d'Albanche.
- CAYRE (LE), ham., c<sup>nc</sup> d'Anglards-de-Salers. — *Lou Cayré*, 1652; — *Caires*, 1667; — *Lou Caire*, 1669 (état civ.).
- CAYRE (LE PUECH DE LA), mont. à vacherie, c<sup>nc</sup> de Cezens. — *Campus del Quayrot*, 1511 (terr. de Mauers).
- CAYRE (LE), f<sup>me</sup> avec manoir, c<sup>nc</sup> de Cheylade. — *Le Cayre*, 1784 (Chabrol, t. IV).
- CAYRE (LE), écart, c<sup>nc</sup> de Laroquebron.
- CAYRE (LE), ham., c<sup>nc</sup> de Nicudan. — *Loqueyres*, 1659; — *Loqueyres*, 1661; — *Loqueyres*, 1666 (état civ.).
- CAYRE (LE), dom. ruiné et mont. à burons, c<sup>nc</sup> de Pailhérols. — *Le domaine de Gourlougourdou sire de Cayre*, 1668 (nommée au p<sup>nc</sup> de Monaco). — *Métairie de la Caire*, 1695 (état civ.).
- CAYRE (LE), mont. à vacherie, c<sup>nc</sup> de Peyrusse.
- CAYRE (LE), m<sup>ie</sup>, c<sup>nc</sup> de Quézac. — *Le Caire*, 1736 (état civ.). — *Le Cayré*, 1748 (id. de Saint-Étienne-de-Mauers). — *Le Cayre*, 1757 (état civ.).
- CAYRE (LE), écart, c<sup>nc</sup> de Rouffiac.
- CAYRE (LE), écart, c<sup>nc</sup> de Teissières-les-Bouliès.
- CAYRE (LE), écart, c<sup>nc</sup> de la Trinitat. — *Le Cayre*, 1508; — *Les Cayres*, 1686; — *Trievant des Caires*, 1730 (terr. de la Garde-Roussillon).
- CAYREL (LE), écart, c<sup>nc</sup> de Pleaux.
- CAYREL (LE), f<sup>me</sup>, c<sup>nc</sup> de Touffemière. — *Lou Quayrel*, 1701; — *Le Cayrel*, 1759 (arch. dép. s. C, l. 6).
- CAYRELET (LE), ruiss., affl. de la rivière d'Auze, c<sup>nc</sup> de la Capelle-del-Fraisse et de la Bessorette; cours de 2,500 m. — On le nomme aussi *Gal* et la *Bessorette*. — *Aqua de Gel*, 1500 (terr. de Mauers).
- CAYRELETTE (LA), ruiss., affl. de l'Auze, c<sup>nc</sup> de la Capelle-del-Fraisse, Sansac-Aveyruazès et de Junhac; cours de 9,950 m.

- CAYRELLE (LA), écart, c<sup>nc</sup> de Pierrefort.
- CAYRELLE (LA), écart, c<sup>nc</sup> de Saint-Urcize. — *La Cayrelle* (Cassini). — *La Cayrelle* (État-major).
- CAYRES (LAS), vill., c<sup>nc</sup> de Riom-ès-Montagnes.
- CAYRIE (LA), mont. à birons, c<sup>nc</sup> de Pailhérols. — *Montagne de Lacayrie*, 1669 (nommée au p<sup>o</sup> de Monaco).
- CAYRILLIER (LE), ham., c<sup>nc</sup> de Sansac-Veinazès. — *Lou Queyrellé*, 1668 (nommée au p<sup>o</sup> de Monaco). — *Cayrellier* (Cassini).
- CAYRILLIER (LE), m<sup>in</sup>, c<sup>nc</sup> de Sansac-Veinazès. — *Lou Cayrie*, 1642; — *Lou Keyzelié*, 1693; — *Lou Cayrillié*, 1736; — *Lou Cayrillié*, 1757 (état civ.).
- CAYROLLE (LA), f<sup>nc</sup>, c<sup>nc</sup> de Pierrefort. — *La Queyrolle*, 1567 (arch. dép. s. E). — *La Quayrolle*, 1645 (état civ. de Saint-Flour). — *La Cayrole* (Cassini). — *La Cayrelle*, 1857 (Dict. stat. du Cantal).
- CAYROLS, dom. ruiné, c<sup>nc</sup> de Champs. — *Affarium de Cayrols*, 1341 (arch. dép. s. G).
- CAYROLS, c<sup>nc</sup> de Saint-Mamet-la-Salvetat, et chât. détruit. — *Cayrols*, 1289 (bulle de Nicolas IV, annot. sur Hist. d'Aurillac, p. 61). — *Cayrols*, xiv<sup>e</sup> s<sup>e</sup> (pouillé de Saint-Flour). — *Cayrolz*, 1570; — *Cayrolz*, 1577 (livre des achats d'Ant. de Naucaze). — *Queivols*, 1628 (paraphr. sur les cout. d'Auvergne). — *Cayrolz*, 1639 (état civ. de Saint-Mamet). — *Queyrols*, 1645; — *Cayrolz*, 1647 (*id.* de Parlan). — *Cayrolz*, 1650; — *Quayrols*, 1661 (*id.* de Cayrols). — *Queyrol*, 1668 (nommée au p<sup>o</sup> de Monaco). — *Quayrolz*, 1688 (pièces du cab. de Bonnefons). — *Cayrols*, 1748 (anc. cad. de Parlan). — *Cayrol*, 1774 (Chabrol, t. IV). — *La ville blanche* (Dict. stat. du Cantal, t. III, p. 62).
- Cayrols était, avant 1789, de la Haute-Auvergne, du dioc. de Saint-Flour, de l'élect. et de la subdél. d'Aurillac. Régi par le droit écrit, il était le siège de la justice du prieuré, et ressort. au bailliage d'Aurillac, en appel de la prév. de Maurs. — Son église, dédiée à N.-D. de l'Assomption et à sainte Anne, était un prieuré dépend. de l'abbaye de Saint-Geraud d'Aurillac et à la nomination du seigneur de Cayrols. Elle a été érigée en succursale par décret du 28 août 1808.
- CAYROLS, ruiss., affl. de la Moulègre, c<sup>nc</sup> de Saint-Mamet-la-Salvetat; cours de 2,400 m.
- CAYROUS (LES), dom. ruiné, c<sup>nc</sup> de Saint-Mamet-la-Salvetat. — *Tènement de los Carraux*, 1749 (anc. cad.).
- CAYROU (LE), vill., c<sup>nc</sup> de Cros-de-Montvert. — *Lou Cayrou*, 1649 (min. Sarrauste, n<sup>o</sup> à Laroquebrou). — *Le Queyrou*, 1651 (état civ.). — *Le Cайrou*, (Cassini). — *Lou Quayrou*, 1782 (arch. dép. s. G, l. 51).
- CAYROU (LE), écart, c<sup>nc</sup> de Juniac.
- CAYROU (LE), ham. et écart, c<sup>nc</sup> de Leynbac. — *Le Cayrou* (Cassini).
- CAYROI (LE), ham., c<sup>nc</sup> de Rouziers. — *Le Queirou*, 1660 (état civ. de Parlan).
- CAYROU (LE MOULIN DU), m<sup>in</sup> détruit, c<sup>nc</sup> de Salins.
- CAYROU-BAS (LE), m<sup>in</sup>, c<sup>nc</sup> de Cros-de-Montvert.
- CAYROU-BLANC (LE), écart, c<sup>nc</sup> de Saint-Saury. — Cet écart porte aussi le nom de *Lucamp*.
- CAYROI-GRAND (LE), mont. à birons, c<sup>nc</sup> de Trizac. — *Lou Queyrou*, 1607 (terr. de Trizac). — *Lou Cayrou*, 1777 (liève d'Archon). — *Le Cayrou-soubro*, 1782 (arch. dép. s. G).
- CAYROU-HAUT (LE), m<sup>in</sup>, c<sup>nc</sup> de Cros-de-Montvert.
- CAYROUVEL (LE), mont. à birons, c<sup>nc</sup> de Trizac. — *Montagne du Cayrouvel*, 1782 (arch. dép. s. G).
- CAYROUZES (LES), ruiss., affl. du ruisseau de Bêteilles, c<sup>nc</sup> de Prunet; cours de 1,900 m.
- CAYROUZES (LAS), dom. ruiné, c<sup>nc</sup> de Saint-Paul-des-Landes. — *Tènement de Lascombes, alias de los Queirouzes, où il y a des mesures d'ébiefers*, 1695; — *Affar de las Queyrouzes*, 1736 (terr. de la command. de Carlat).
- CAYTIVIÈS (LES), dom. ruiné et mont. à vacherie, c<sup>nc</sup> de Lieutadès. — *Affar de Caytivel*, 1508; — *Villaiye Decaytivel, auquel entienneuent y avoit maisous à présent démolies*, 1662 (terr. de la Garde-Rousillon).
- CAZAL (A), écart, c<sup>nc</sup> de Rouffiac.
- CAZAL (LA), m<sup>in</sup>, c<sup>nc</sup> de Laroquebrou.
- CAZAL (LE), écart, c<sup>nc</sup> de Thièzac.
- CAZALAT (LE), ruiss., affl. du ruisseau d'Embenne, c<sup>nc</sup> de Carlat; cours de 1,800 m.
- CAZALAT, ham., c<sup>nc</sup> de Saint-Étienne-de-Carlat. — *Cazala*, 1530; — *Casialat*, 1531 (mun. Vigery, n<sup>o</sup>). — *Cajialat*, 1610 (aveu de J. de Pestels). — *Cascalat*, 1654 (arch. mun. d'Aurillac, s. CC, p. 8). — *Cazellat*, 1668; — *Cayellat*, 1670; — *Cazalhat*; *Cajalbac*, 1671 $\frac{1}{2}$  (nommée au p<sup>o</sup> de Monaco). — *Mas de Cazialac*, 1692 (terr. de Saint-Geraud). — *Cajalac*, 1695 (*id.* de la command. de Carlat). — *Cuzialat*, 1706 (état civ. de Saint-Clément). — *Cajalac* (Cassini).
- CAZALAT, vill., c<sup>nc</sup> de Saint-Mamet-la-Salvetat. — *Cazalat* (Cassini). — *Cazalat* (État-major).
- CAZALOUX, écart, c<sup>nc</sup> de Cassaniouze.
- CAZARET, vill. et m<sup>in</sup>, c<sup>nc</sup> de Saint-Santin-Cantalès. — *Cazaretum*, 1427 (pap. de la fam. de Montal). —

- Cusaret*, 1345 (arch. dép. s. G). — *Cazaret*, 1443 (arch. mun. d'Aurillac, s. III, c. 21). — *Cazeret*, 1636 (état civ.). — *Cagergues*, 1636 (liève de Poul). — *Cajaret*, 1642 (min. Sarrauste, n° à Laroquebrou).
- CAZAU, mont. à burons, c<sup>nc</sup> de Saint-Projet.
- CAZE (LA), écart et m<sup>in</sup> auj. détruit, c<sup>nc</sup> de Boisset. — *La Caze*, 1668 (nommée au p<sup>nc</sup> de Monaco). — *La Casze*, 1669 (état civ. de Cayrol). — *Le bos de la Caze*, 1746 (anc. cad.).
- CAZE (LA), mont. à burons, c<sup>nc</sup> de la Capelle-Barrez.
- CAZE (LA), vill., c<sup>nc</sup> de la Capelle-del-Fraisse. — *La Caza*, 1548 (min. Boygues, n°). — *La Casse*, 1628 (état civ. d'Arpajon). — *La Case*, 1631 (id. de Montsalvy). — *La Caze*, 1748 (id. de la Capelle-en-Vézie).
- CAZE (LA), ham., c<sup>nc</sup> de la Capelle-en-Vézie. — *Las Cazas*, 1269 (arch. mun. d'Aurillac, s. FF, p. 15). — *La Casv*, 1668 (nommée au p<sup>nc</sup> de Monaco). — *Lacaze*, 1717 (état civ.).
- CAZE (LA), vill., c<sup>nc</sup> de Mours. — *La Casa*, xv<sup>e</sup> s<sup>c</sup> (arch. dép. s. H). — *La Caza*, 1500 (terr. de Mours). — *La Case*, 1666; — *La Quases*, 1667; *La Caze*, 1750 (état civ.). — *Lacaze*, 1748 (anc. cad.).
- CAZE (LA), écart, c<sup>nc</sup> de Mours.
- CAZE (LA), ruiss., affl. du ruisseau d'Infargues, c<sup>nc</sup> de Mours; cours de 1,100 m.
- CAZE (LA), dom. ruiné, c<sup>nc</sup> d'Yolet. — *Villaige de la Caze*, 1692 (terr. de Saint-Geraud).
- CAZEAU (LE), écart, c<sup>nc</sup> de Thiézac. — *Les Casault*, 1611 (état civ.). — *Les Cazaus*, 1746 (anc. cad.). — *Cazal* (Cassini).
- CAZEAUX (LES), vill., c<sup>nc</sup> de Sansac-Veinazès. — *Les Cazaux*, 1857 (Dict. stat. du Cantal).
- CAZELLES (LES), dom. ruiné, c<sup>nc</sup> de Junhac. — *Le village des Cazelles*, 1670 (nommée au p<sup>nc</sup> de Monaco).
- CAZELLES (LAS), vill., c<sup>nc</sup> de Saint-Mamet-la-Salvetat. — *Cazols*, 1268 (homm. à l'évêque de Clermont). — *Las Cazelles*; *las Cazelles*, 1623; — *Las Cazeles*, 1635; — *Las Quoselles*, 1668 (état civ.). — *Lasazelles*, 1743 (arch. dép. s. C, l. 4). — *Lacazel* (Cassini).
- CAZELLES, ham., c<sup>nc</sup> de Sansac-Veinazès. — *Cazelles*, 1552 (min. Boygues, n° à Montsalvy). — *Les Cazals*, 1693; — *Caselles*, 1764 (état civ.). — *Escazeles*, 1765 (id. de Junhac). — *Cazelle* (État-major).
- CAZES (LAS), vill., c<sup>nc</sup> de Glénat. — *La Caza*, 1269 (reconn. au seign. de Montal). — *Las Casas*, 1343; — *Lacaza*, 1357; — *Lascasas*, 1401 (arch. mun. d'Aurillac, s. III, c. 21). — *Las Cazas*, 1444 (reconn. au seign. de Montal).
- CAZES (LAS), ham., c<sup>nc</sup> du Trioulou. — *Las Caze*, 1744 (état civ.).
- CAZETTE (LA), écart, c<sup>nc</sup> de Cros-de-Ronesque.
- CAZILLAC, ham., c<sup>nc</sup> de la Besserette. — *Villaige de Cazilhac*, 1549 (min. Boygues, n°).
- CAZINAC, écart, c<sup>nc</sup> de Montsalvy.
- CAZOLAT, vill. et m<sup>in</sup> détruit, c<sup>nc</sup> de Roannes-Saint-Mary. — *Cazillac*, 1269 (arch. mun. d'Aurillac, s. FF, p. 15). — *Casilac*, 1342 (id. s. GG, p. 19). — *Caziillac*, 1522 (min. Vigery, n°). — *Casalac*, 1682; — *Cajalat*, 1708; — *Cazalac*, 1766 (arch. dép. s. C).
- CAZOTTES (LAS), vill. et m<sup>in</sup>, c<sup>nc</sup> de Ladinhac. — *Las Cazotas*, 1549 (min. Boygues, n°). — *Las Cazotes*, 1740 (anc. cad.). — *Las Cazottes*, 1747 (arch. dép. s. C). — *Lascasote* (Cassini). — *Cazotte* (État-major).
- CÉBARNE (LA), dom. ruiné, c<sup>nc</sup> d'Arpajon. — *El mas Cobarat*, 1223 (liève de Carbonnat).
- CÉBÉLIE (LA), dom. ruiné, c<sup>nc</sup> de Lavigerie. — *Affariun de Cebelin*, 1489 (liève de Diemme).
- CÉRIEUX (LES), dom. ruiné, c<sup>nc</sup> de Diemme. — *Affar des Chebraux*, 1618 (terr. de Diemme). — *Los Chabraux*, 1667 (liève de Diemme).
- CÉDE (LA), vacherie, c<sup>nc</sup> de Brezons.
- CÉDOU (LE), mont. à burons, c<sup>nc</sup> du Fau. — *Lou Cédou*, 1717 (terr. de Beauclair).
- CÉBROS, dom. ruiné, c<sup>nc</sup> de Crandelles. — *Affaria mansorum de Ceboez*, 1522 (min. Vigery, n° à Aurillac).
- CELA-BÉOU, dom. ruiné, c<sup>nc</sup> de Marmianhac. — *Mausus de Ceta-Beou*, 1517 (arch. dép. s. E).
- CÉLÉ (LE BOIS DE), dom. ruiné, c<sup>nc</sup> de Saint-Constant. — *Lou bos de Selé; ténement du Célé*, 1747 (anc. cad.).
- CÉLÉ (LE), riv., affl. du Lot, coule aux finages des c<sup>nc</sup> de Senezergues, Cassaniouze, Calvinet, Mourjon, Fourmoules, Saint-Constant, le Trioulou, d'une partie de l'arrond. de Figeac; cours dans le Cantal de 29,800 m. — *Aqua Sideris*, 1456; — *Cele*, 1470 (arch. mun. d'Aurillac, s. III, c. 21). — *Le Célé*, 1696 (terr. de Cardat). — *Rivière de Saint-Constant; ruisseau del Suol; del Seilhou; del Suth; del Sullion; del Suther*, xvii<sup>e</sup> s<sup>c</sup> (reconn. au prieur de Saint-Constant). — *Ruisseau de Verle*, 1749 (anc. cad.). — *Le Scellé*, 1837 (état des riv. du Cantal). — *Le Célès*, 1879 (état stat. des cours d'eau du Cantal).
- CÉLIS (LE), écart, c<sup>nc</sup> de Saint-Constant. — *Le Célé*,

- 1671 (état civ.). — *Le Cellé*, 1749; — *La Cèle*, 1760 (anc. cad.).
- CÉLÉYROLA (LE), muiss., affl. du Célé, c<sup>ne</sup> de Calvinet; cours de 3,000 m. Il porte aussi le nom de *Girondels*. — *Ruisseau des Thérondelets*, 1760 (terr. de Saint-Projet).
- CELLERIER (LE), dom. ruiné, c<sup>ne</sup> de Vic-sur-Cère. — *Affair appelé del Celorygé; del Cellarier*, 1584 (terr. de Polminhac).
- CELLES, vill. et chât., c<sup>ne</sup> de Carlat. — *Celles*, 1668 (nommée au p<sup>ce</sup> de Monaco). — *Selles*, 1736 (terr. de la command. de Carlat).
- CELLES, c<sup>ne</sup> de Murat. — *Cella*, 1293 (spicil. Brivat.). — *Colas*, 1388 (arch. dép. s. G). — *Selas*, XIV<sup>e</sup> s<sup>c</sup> (reg. de Guill. Trascot). — *Cellie*, 1445 (ordonn. de J. Pouget). — *Selles*, 1511 (terr. de Maurs). — *Collus*, XVI<sup>e</sup> s<sup>c</sup> (arch. dép. s. G). — *Cellat*, 1618 (état civ. de Sériers). — *Gêles*, 1669 (*id.* de Bonnac). — *Sêles*, 1689 (*id.* de Murat). — *Celau*, 1721 (*id.* de Saint-Mary-le-Plain).
- Celles, avant 1789, était de la Haute-Auvergne, du dioc. de l'élect. et de la subdél. de Saint-Flour. Siège d'une justice seign. régie par le droit cout., il ressort. à la sénéch. d'Auvergne, en appel de la prév. de Saint-Flour. — L'église de Celles a été érigée en succursale par décret du 28 août 1808.
- En 1212, une commanderie de l'ordre du Temple fut fondée en ce lieu par Dalmas de Celles.
- CELLES (LE MOULIN DE), vill., c<sup>ne</sup> de Celles. — *Lou Mole; lou molin; lou Mole-de-Celles*, 1581; — *Molin de Celles ou molin de la Bigalonne*, 1644 (terr. de la command. de Celles).
- CELLES, vill., c<sup>ne</sup> de Moussages. — *Villa Cella*, XII<sup>e</sup> s<sup>c</sup> (charte dite de Clovis). — *Celle*, 1714; — *Celles*, 1716 (état civ.). — *Gêles* (Cassini).
- CELLIER (LE), dom. ruiné, c<sup>ne</sup> de Leucamp. — *Le village du Cellier*, 1670 (nommée au p<sup>ce</sup> de Monaco).
- CELOUX, c<sup>ne</sup> de Ruines. — *Colos*, XIV<sup>e</sup> s<sup>c</sup> (pouillé de Saint-Flour). — *Celoux*, 1401 (spicil. Brivat.). — *Collouze*, 1556 (terr. du prieuré de Rochefort). — *Esclous*, 1794 (état civ. de Saint-Mary-le-Plain). — *Celoux* (Cassini).
- Celoux, avant 1789, était de la Basse-Auvergne, du dioc. de Saint-Flour, de l'élect. de Brioude. Régi par le droit écrit, il dépend. de la justice seign. de Laslie, et ressort. à la sénéch. d'Auvergne, en appel de la prév. de Saint-Flour. — Son église, dédiée à saint Roch, était un prieuré à la nomination de l'abbé de la Voûte. Elle a été érigée en succursale par décret du 28 août 1808.
- CELOUZE (LA), muiss., affl. de l'Agnonnet, coule aux finages des c<sup>nes</sup> de Saint-Poncey, Bonnac et de Mas-siac; cours de 10,000 m. — *Rif de Collouza*, 1556; — *Rif de Celouze*, 1557 (terr. du prieuré de Rochefort). — *L'eau de Collouze*, 1610 (*id.* d'Avenaux). — *Ruisseau de Selouze*, 1837 (état des riv. du Cantal).
- CELS, vill. et m<sup>in</sup>, c<sup>ne</sup> d'Ayrens. — *Cels*, 1316 (pap. de la fam. de Montal). — *Seculs, Cals*, 1522 (min. Vigery, n<sup>re</sup>). — *Solz*, 1663 (état civ. de Saint-Cerniu). — *Seliez*, 1668; — *Acelz*, 1675; — *Celzst*, 1676; — *Celz*, 1678; — *Sel*, 1680 (*id.* d'Ayrens). — *Sels* (État-major).
- CELS, dom. ruiné, c<sup>ne</sup> de Jussac. — *Domus scita apud Jussiacum vocata Cels*, 1464 (terr. de Saint-Christophe).
- CENDECAMBON, dom. ruiné, c<sup>ne</sup> d'Arpajon. — *Affarium de Cendecau-Bon*, 1269 (arch. mun. d'Aurillac, s. FF, p. 15).
- CENDBRE (LA), m<sup>in</sup>, c<sup>ne</sup> de Riom-ès-Montagnes. — *Le moulin de la Senderie*, 1857 (Dict. stat. du Cantal).
- CÈPE (LA), lieu détruit, c<sup>ne</sup> de Colandres. — *Villa Cepa*, XII<sup>e</sup> s<sup>c</sup> (charte dite de Clovis). — *La Ceppe*, 1513 (terr. d'Apchon).
- CÈPE (LA), mont. à burons, c<sup>ne</sup> de Colandres. — *Montana vocata de Ceppe*, 1513 (terr. d'Apchon). — *Vacherie la Seppe* (Cassini).
- CÈPE (LA), riv., affl. de la Truyère, coule aux finages des c<sup>nes</sup> de Brezons, Cezens, Paulhac, Cussac, Gourdièges, Neuvéglise et Oradour; cours de 28,600 m. Elle porte aussi les noms de *Pont-Ferrant* et de *Près*. — *Rivière des Heppes; de l'Épie; de l'Heppes; de l'Eppes*, 1542; — *Rivière d'Eppie; d'Oppie; d'Eppye*, 1594 (terr. de Bressanges).
- CÈPE (LA), ham., c<sup>ne</sup> de Champs. — *La Sèpe*, 1666 (état civ.).
- CÈPE (LA), f<sup>ne</sup>, c<sup>ne</sup> de Lugardle.
- CÈPE, dom. ruiné, c<sup>ne</sup> d'Arpajon. — *El mas de Cera*, 1223 (liève de Carbonnat). — *Affarium de Sera*, 1233 (arch. mun. d'Aurillac, s. BB, c. 2). — *Tènement de la Serre*, 1670 (nommée au p<sup>ce</sup> de Monaco).
- CÈRE (LA), riv., affl. de la Dordogne, c<sup>ne</sup> de Saint-Jacques-des-Blats, traverse l'arrond. d'Aurillac, et se jette dans la Dordogne près de Bretenoux (Lot), après un cours dans le Cantal de 74,000 m. — *Aqua de Cera*, 1295 (arch. dép. s. E). — *Cera*, 1434 (arch. mun. d'Aurillac, s. III, c. 21). — *Serve; Sère*, 1750 (anc. cad. de Thiézac).
- CÈRE (LA), vill., c<sup>ne</sup> de Thiézac. — *Cère*, 1674 (terr. de Thiézac).
- CÈRE (LES CÔTES DE), dom. ruiné, c<sup>ne</sup> d'Ytrac. — *Bois*

et ténement appelé de la Caste de Serre, 1695 (terr. de la command. de Carlat).

CEREIS, lieu détruit, c<sup>nc</sup> de Montboulif. — *Cereis*, 1310 (hist. de Falb. de Feniers).

CÉROUX (LE), m<sup>ns</sup> détruit, c<sup>nc</sup> de la Chapelle-Laurent.

CÉROUX (LE), riv., affl. de l'Allier, c<sup>ncs</sup> de Rageade, Celoux et de la Chapelle-Laurent, pénètre ensuite dans le départ. de la Haute-Loire, traverse une partie de l'arrond. de Brioude, et se jette dans l'Allier, à Vieille-Brioude; cours de cette rivière dans le Cantal de 8,000 m. Dans sa partie supérieure, elle porte le nom de *Ruisseau de la Picardie*.

CERTE (LA), m<sup>ns</sup> détruit, c<sup>nc</sup> d'Ally.

CERVEL (LE), ham., c<sup>nc</sup> de Maurs.

CÉSINS (LE SAC DE), mont. à vacherie, c<sup>nc</sup> de Cheylade.

CEVILLAC, dom. ruiné, c<sup>nc</sup> de Laroqueville. — *Affarium des Cerillac*, 1369 (arch. mun., s. FF, p. 15).

CEYRAC, vill., c<sup>nc</sup> de Brageac. — *Villa Sabrac* (?), xii<sup>e</sup> s<sup>c</sup> (charte dite de *Cloris*). — *Soyrac*, 1601; — *Coyrac*, 1619 (état civ. de Brageac). — *Cairac*, 1650 (*id.* de Tourniac). — *Corat*, 1683 (*id.* de Chaussnac). — *Coyrac*, 1778 (inv. des arch. de la mais. d'Humières).

CÉZARI, dom. ruiné, c<sup>nc</sup> de Saint-Mamet-la-Salvetat. — *L'affar de Cézary*, 1574 (livre des achats d'Ant. de Naucaze).

CEZENS, c<sup>nc</sup> de Pierrefort. — *Cezium*, 1289 (annot. sur l'hist. d'Aurillac, p. 61). — *Cezens*, 1435 (liber vitulus). — *Cezenum*, 1445 (ordonn. de J. Pougé). — *Cesentis*, 1499; — *Cezentis*, 1507 (liber vitulus). — *Sezens*, 1511 (terr. de Maurs). — *Cesens*, 1540 (*id.* de Villedieu). — *Cezains*, 1652 (min. Danty, n<sup>o</sup> à Murat). — *Cezens-en-Plauze*, 1674 (état civ. d'Aurillac). — *Sezens*, 1689 (*id.* de Murat). — *Césens-en-Plauze*, 1757 (*id.* de Maurs). — *Cezins* (Cassini).

Cezens, avant 1789, état de la Haute-Auvergne, du dioc., de l'élect. et de la subdél. de Saint-Flour. Régi par le droit écrit, il dépend. : partie des justices seign. de Brezons et de Neyrebrouse, partie de la justice du Chambon, et ressort. à la sénéch. d'Auvergne, en appel de la prév. de Saint-Flour. — Son église, dédiée à saint Germain d'Auxerre, était un prieuré dépendant de la mense épiscopale. Elle a été érigée en succursale par décret du 28 août 1808.

CEZENS (LE), ruiss., affl. de la Près, c<sup>ncs</sup> de Cezens et de Gourdièges; cours de 6,700 m.

CÉZERAT, vill., c<sup>nc</sup> de Vernols. — *Sazarat*, 1329 (enq.

sur la just. de Vieillespesse). — *Sézerae*, 1508 (terr. de Maillargues). — *Rarivac*, 1618 (*id.* de Dième). — *Cézerat*, 1673 (insin. de la cour royale de Murat). — *Cézerac*, 1675 (terr. de Farges). — *Cézerat-de-Vernols*, 1707 (liève de Farges).

CHABADES (LES), mont. à vacherie, c<sup>nc</sup> de Landeyrat. — *V<sup>nc</sup> de Chaubasse* (Cassini).

CHABADIÈRES, vill., f<sup>nc</sup> et m<sup>ns</sup>, c<sup>nc</sup> de Sauvat. — *Chabadeyras*, 1479 (nommée au seign. de Charlus). — *Las Chabadoires*, 1680 (état civ. de Trizac). — *Las Chabadeyre*, 1689 (*id.* de Chastel-Marillac). — *Chabadière* (Cassini). — *Chavadières* (État-major).

CHABANAU, mont. à vacherie, c<sup>nc</sup> de Montboulif. — *Bois appelé de Chabaous*, xvii<sup>e</sup> s<sup>c</sup> (terr. de Feniers).

CHARANE (LA), écart, c<sup>nc</sup> d'Ydes.

CHABANES (LES), ham., c<sup>nc</sup> d'Agglards-de-Salers.

CHABANES, dom. ruiné, c<sup>nc</sup> de Brezons. — *Village de la Saugne de Chabanes*, 1658 (min. Danty, n<sup>o</sup>).

CHABANES (LES), vill., c<sup>nc</sup> de Cezens.

CHABANES (LES), mont. à vacherie, c<sup>nc</sup> du Claux.

CHABANES, dom. ruiné, c<sup>nc</sup> de Jaleyrac. — *Mansus de Chabaous*, 1475; — *Chabaous*, 1580 (terr. de Mantiac).

CHABANES (LAS), vill., c<sup>nc</sup> de Méallet. — *Chabaous*, 1680 (état civ. de Trizac). — *Las Chabaous*, 1684; — *La Chabane*, 1687 (anc. min. Chalvignac, n<sup>o</sup> à Trizac).

CHABANES (LES), mont. à vacherie, c<sup>nc</sup> de Pradiers.

CHABANES (LES), f<sup>nc</sup>, c<sup>nc</sup> d'Oradour. — *La Chabane* (État-major).

CHABANETTES (LES), dom. ruiné, c<sup>nc</sup> de Jaleyrac. — *Affarium de Chabanetas*, 1317 (arch. généal. de Sartiges).

CHABANNE (LA), ham., c<sup>nc</sup> de Méallet. — *Chabanes* (Cassini). — *Las Chabannes* (État-major).

CHABANNE (LA), mont. à vacherie, c<sup>nc</sup> de Valotte. — *Montaigne de Chabaous*, 1506 (terr. de Riom).

CHABANES, vill., c<sup>nc</sup> d'Arches. — *Chabaous*, 1381 (liève du monast. de Mauriac). — *Chabanias*, 1505 (comptes au doyen de Mauriac). — *Chabaous*, 1639 (rentes dues au monast. de Mauriac). — *Chabannes*, 1681 (état civ. d'Arches).

CHABANNES, écart, c<sup>nc</sup> de Cheylade.

CHABANNES, vill. avec chapelle, c<sup>nc</sup> de Massiac. — *Village de Chabaous*, 1636; — *Chabans*, 1741 (état civ. de Saint-Victor-sur-Massiac). — *Chabaous*, 1861 (Dict. stat. du Cantal).

CHABANOLE, dom. ruiné, c<sup>nc</sup> de Nancelles. — *Chavanoles*, 1639 (état civ.). — *Chavanel*, 1650 (*id.*



- de Reilhac). — *Chabanel*, 1737 (arch. dép. s. C, l. 17).
- CHABANOLLE (LE PUECH DE), mont. à vacherie, c<sup>nc</sup> de Vieillespesse. — *Lou Pic de Chabanolas*, 1526; — *Le suc de Chabanolles*, 1662 (terr. de Vieillespesse).
- CHABANOLLES, vill., c<sup>nc</sup> de Lorcières. — *Chabanolles*, fin du xvii<sup>e</sup> s<sup>c</sup> (terr. de Chaliers). — *Chambanoles*, 1745; — *Chabanolle*, 1760 (arch. dép. s. C, l. 48). — *Chabanelles* (Cassini).
- CHABARTIE (LA), dom. ruiné, c<sup>nc</sup> de Polminhac. — *Affir de la Chabartia*, 1584 (terr. de Polminhac).
- CHABASSAIRE, vill. et m<sup>in</sup>, c<sup>nc</sup> de Peyrusse. — *Planavarena-Chabassayres*, 1471 (terr. du Feydit). — *Chabassières*; *Chabassayres*, 1561 (*id.* de Feniers). — *Chabassayre*, 1568 (arch. dép. s. II). — *Chabassaire*, 1713 (état civ. de Saint-Victor-sur-Massiac). — *Chabassière*, 1857 (Dict. stat. du Cantal).
- CHABASSE (LA), mont. à hurons, c<sup>nc</sup> de Cezens.
- CHABASSES (LES), vill., c<sup>nc</sup> de Cezens. — *Les Chabasse* (Cassini).
- CHABASSES (LAS), ruiss., c<sup>nc</sup> de Laveissière, forme, à son confluent avec le ruisseau de Combenègre, la rivière d'Alagnon.
- CHABAUCLES (LES), dom. ruiné, c<sup>nc</sup> d'Oradour. — *Chabaucles*, 1595 (min. Andrieu, 11<sup>re</sup>).
- CHABAURY-BAS ET HAUT, écarts, c<sup>nc</sup> de Trémouille-Marchal. — *Chabaurie* (Cassini).
- CHABENAS, dom. ruiné, c<sup>nc</sup> de Saint-Cirgues-de-Jordanne. — *Affir appelé de Chabenas*, 1692 (terr. de Saint-Geraud).
- CHABESSIG (LES), mont. à vacherie, c<sup>nc</sup> de Colles.
- CHABIÉ (LA FOX DE), mont. à vacherie, c<sup>nc</sup> de Chanterelle.
- CHABLANC, f<sup>nc</sup>, c<sup>nc</sup> de Saint-Paul-de-Salers. — *Chablanc* (Cassini).
- CHABLAT, vill., c<sup>nc</sup> de Saint-Martin-Cantalès. — *Chablat*, 1464; — *Chablat*, 1566 (terr. de Saint-Christophe). — *Chapplatz*, 1586; — *Chaplat*, 1598 (min. Lascombes, n<sup>re</sup> à Saint-Ilde). — *Chapblat*, 1651 (état civ. de Saint-Christophe). — *Chablae*, 1652 (*id.* de Pleaux). — *Chapbbat*, 1655; — *Chablae de la Courroube*, 1658 (état civ. de Saint-Christophe).
- CHABLAT, m<sup>in</sup>, c<sup>nc</sup> du Vigeau.
- CHABONNE (LA), ruiss., affl. de l'Alagnonol, c<sup>nc</sup> de la Chapelle-Laurent; cours de 870 m.
- CHABONS (LES), mont. à hurons, c<sup>nc</sup> de Cheylade.
- CHABOURGON, vill., c<sup>nc</sup> de Riom-ès-Montagnes. — *Chourrouhon*, 1512 (terr. d'Apchon). — *Enchabrou*, 1682 (état civ. de Murat). — *Chabroulhon*; *Charoulhon*, 1719 (table du terr. d'Apchon). — *Chabourliou*, 1777 (liève d'Apchon). — *Chabourliou* (Cassini).
- CHABOISSOU, écart, c<sup>nc</sup> de Pleaux. — *Chabrunna*, 1316; — *Chabeuna*, 1470 (arch. mun. d'Aurillac, s. III, c. 21). — *Chabrunna*, 1471 (reconn. au seign. de Montal).
- CHABREGLERIE, ham., c<sup>nc</sup> de Vieillespesse. — *Chabraguertha*; *Chabroguelha*, 1526; — *Chabreguerthe*; *Chabraguella*, 1527 (terr. de Vieillespesse). — *Chabreguiolle*, 1613 (*id.* de Nubiens). — *Chabrengéol*, 1628 (paraphr. sur les cout. d'Auvergne). — *Chabre-Guerhe*, xvii<sup>e</sup> s<sup>c</sup> (liève du chap. de Saint-Flour). — *Chabreguerle* (Cassini). — *Chabreguerly*, 1857 (Dict. stat. du Cantal).
- CHABRES (LE SUC DE LAS), mont. à vacherie, c<sup>nc</sup> d'Apchon.
- CHABRESPIC, écart, c<sup>nc</sup> d'Arches. — *Chabrospi*, 1473; — *Chabrespice*, 1680 (terr. de Mauriac).
- CHABRESPINE, vill., c<sup>nc</sup> de Méallet. — *Chabrespine villa*, xii<sup>e</sup> s<sup>c</sup> (charte dite de Cloris). — *Chabrespine*, 1784 (Chabrol, t. IV). — *Chabrespine* (Cassini). — *Chabrespine*, 1785 (arch. dép. s. C, l. 45).
- CHABREVIELLE, dom. ruiné, c<sup>nc</sup> de Ruines. — *Mansus de Chabraveilla*, 1294 (arch. dép. s. G).
- CHABREYRE (LE CHAMP DE), mont. à vacherie, c<sup>nc</sup> de Condat-en-Feniers.
- CHABRIAL, ham., c<sup>nc</sup> de Ferrières-Saint-Mary.
- CHABRIAL (LE), ruiss., affl. de la Truyère, c<sup>nc</sup> de Lavastrie; cours de 980 m. — *Rieu de Chabriales*; *riu del Salt-dol-Pyrol*; *riu del Soil-dol-Pyrol*; *riu del Salt*; *riu del Saillh*; 1494 (terr. de Mallet).
- CHABRIER, vill. détruit, c<sup>nc</sup> de Chavagnac.
- CHABRIER, seign., c<sup>nc</sup> de Laveissenet. — *Chabrier*, 1559 (terr. de Chambeuil). — *Chabriès*, 1605 (*id.* de Cheylanne).
- CHABRIERS (LES), dom. ruiné, c<sup>nc</sup> de Champagnac. — *Mas Chabrier*, 1414 (arch. généal. de Sartiges).
- CHABRILLAC (LE), ruiss., affl. de la rivière d'Aude, coule aux finages des c<sup>nc</sup>s de Mentières, Tiviers, Saint-Flour et Saint-Georges; cours de 10,700 m. On le nomme aussi *les Vareillettes*. — *Lou rieu de Chabriales*, *lou riuof de Charbriae*, 1494 (terr. de Mallet). — *Rif de Chabrilhaud*, 1663 (*id.* de Montchamp). — *Ruisseau del Ventadour ou Chabrilhae*, 1669 (terr. de Montchamp). — *Chabrilhae* (Cassini). — *Ruisseau de l'Étang* (État-major).
- CHABRILLAC, vill., c<sup>nc</sup> de Tiviers. — *Chabrellat*, 1400 (arch. mun. de Saint-Flour). — *Chabrelhae*, 1526 — *Chabrelhae*; *Chabrelhas*, 1527 (terr. de Vieille-

- spesse). — *Chabrilhac*, 1535 (*id.* de la v<sup>ie</sup> de Murat). — *Chabreliac*, 1666 (*id.* de Montchamp). — *Chabrilic*, 1739 (état civ. de Saint-Flour). — *Chabrillic*, 1762 (terr. de Montchamp). — *Chabrillic* (Cassini).
- CHABRILLAC, lieu-dit, c<sup>ne</sup> de Virargues. — *Chabrilhat*, 1535 (terr. de la v<sup>ie</sup> de Murat). — *Chabrillic*, 1580 (liève conf. de Murat).
- CHABRIEN, écart, c<sup>ne</sup> de Montboudif. — *Chabra*, 1309 (Hist. de l'abb. de Feniers). — *Chabrol*, 1658 (liève du quartier de Marvaud). — *Chabreu*, 1673 (état civ. de Condat). — *Chabreïn*; *Chabrien*, 1861 (Dict. stat. du Cantal).
- CHABRIOL, écart, c<sup>ne</sup> d'Allenze. — *Chabriatx*; *Chabriatx*, 1494 (terr. de Mallet). — *Chabrial*, 1584 (arch. dép. s. E). — *Chabriat*, 1679 (insin. de la cour royale de Murat). — *Chabriat*; *Chabrial*, 1784 (Chabrol, t. IV). — *Chabrial* (Cassini).
- CHABRO (LE SIE DE LA), mont. à vacherie, c<sup>ne</sup> de Condat-en-Feniers.
- CHABROL, dom. ruiné et mont. à vacherie, c<sup>ne</sup> de Montboudif. — *La boye de Chabrol*, xvii<sup>e</sup> s<sup>c</sup> (terr. de Feniers).
- CHABROLGOL, dom. ruiné, c<sup>ne</sup> d'Allenze. — *Villaige de Chabrougol*, 1645 (arch. dép. s. E).
- CHABUS, vill., c<sup>ne</sup> de Saint-Christophe. — *Chabus*, 1464 (terr. de Saint-Christophe). — *Chabuz*, 1627; — *Chabuc*, 1648; — *Chabutz*, 1650; — *Chabuz*, 1652 (état civ.).
- CHACHERMAN, mont. à vacherie, c<sup>ne</sup> de Vernols.
- CHATEAU, dom. ruiné, c<sup>ne</sup> de Saint-Girgues-de-Mallbert. — *Affarium de Chateau*, 1350 (arch. mun. d'Aurillac, s. III, c. 21).
- CHATECOL, dom. ruiné, c<sup>ne</sup> de Massiac. — *Villaige de Chatecol*, 1581 (liève de la command. de Celles). — *Chate-Col*, 1668 (état civ.).
- CHATEFAUX (LES), f<sup>me</sup>, c<sup>ne</sup> de Lavoissière. — *Les Chatefaux*, xv<sup>e</sup> s<sup>c</sup> (terr. de Chambonil). — *Chatefaulx*, 1506 (*id.* de Riom).
- CHATELAT, ham., c<sup>ne</sup> de Coren. — *Chaladat*, 1329 (enq. sur la just. de Vieillespesse). — *Chadatal*, 1596 (min. Andrieu, n<sup>o</sup>). — *Chodelat*, 1730 (terr. de la command. de Montchamp).
- CHAFFOL (LE), f<sup>me</sup>, c<sup>ne</sup> de Chandessaignes.
- CHAFFOL (LE), écart, c<sup>ne</sup> de Nuyeglise. — *Uchafol*, 1633 (ass. gén. ten. à Cezens). — *Uchafol*, 1645 (arch. dép. s. II). — *Uchafol*, xvi<sup>e</sup> s<sup>c</sup> (*id.* s. G). — *Le Chaffol*, 1784 (Chabrol, t. IV). — *Le Shaffol*, 1886 (états de recens.).
- CHAFFOL (LE), ham. et mont. à burons, c<sup>ne</sup> de Valette. — *Uchafol*, 1518 (terr. d'Apchon). — *Ushafol*; *Uchafols*, 1607 (*id.* de Trizac). — *Chaffol*, 1717 (arch. dép. s. G). — *Le Chafol*, 1777 (liève d'Apchon).
- CHAGRASSE (LA), mont. à vacherie, c<sup>ne</sup> de Montchamp. — *Chambadegos*, 1508; — *Cubassy*, 1730 (terr. de Montchamp).
- CHAGOUZE, vill., c<sup>ne</sup> de Saint-Flour. — *Chaguosa*, 1345 — *Chagoza*, 1400; — *Chagosa*, 1433 (arch. mun.). — *Chaguosum*, 1436 (liber vitulus). — *Chaugouse*, 1485 (arch. mun.). — *Chausa*; *Chagousa*, 1527 (terr. de Vieillespesse). — *Chagouze*, 1677 (insin. de la cour royale de Murat). — *Chagouzes*, 1739 (état civ.). — *Chajouze*, 1747 (arch. dép. s. II).
- CHAGREVOUX, mont. à burons, c<sup>ne</sup> de Dièpne. — *V<sup>e</sup> de Chagrabouc* (État-major).
- CHÂTE (LA), vill. détruit, c<sup>ne</sup> de Colandres.
- CHAILA (LE), vacherie, c<sup>ne</sup> de Molèdes.
- CHAILAT (LE), dom. ruiné, c<sup>ne</sup> de Ferrières-Saint-Mary. — *Le Chela* (Cassini).
- CHAIROUZE (LA), lieu détruit, c<sup>ne</sup> de Cezens. — *Campus de las Cheyrouses*, 1511 (terr. de Mauris).
- CHAISE (LA), vill. détruit, c<sup>ne</sup> de Clavagnac.
- CHAISES (LES), vill. détruit, c<sup>ne</sup> de Champagnac. — *Mos de las Chæzas*; *de la Chèze*, 1445 (arch. général. de Sartiges). — *La Chèze*, 1452; — *La Chèze*, 1475 (arch. dép. s. E). — *Les Chèzes*, 1784 (Chabrol, t. IV). — *La Chaise* (Cassini).
- CHAISSAC, vill., c<sup>ne</sup> de Saint-Pierre-du-Poël. — *Chayrac* (Cassini). — *Cheissac* (État-major).
- CHAISSIAL (LE), écart, c<sup>ne</sup> de Pierrefort. — *Le Chaisial* (Cassini). — *Chaisials*, 1886 (états de recensement).
- CHALAGNAC, vill., c<sup>ne</sup> de Bonnac. — *Challanac*; *Challainac*; *Challanat*, 1610 (terr. d'Avenaux). — *Challainac*, 1640; — *Chalouac*, 1672 (état civ.). — *Chalagnac* (Cassini).
- CHALAYARGUES, lieu détruit, c<sup>ne</sup> de Vernols. — *Mansus Chalayargues de Vernops*, 1329 (enq. sur la just. de Vieillespesse).
- CHALCADEU, vill. détruit, c<sup>ne</sup> de Maurines. — *Lo Chalchadiu*, 1338 (spicil. Brivat.). — *Chalchadiu*; *Chalchadins*; *Chalchadiu*; *Chalchadiu*; *Chalchadins*, 1494 (terr. de Mallet).
- CHALCADEU, dom. ruiné, c<sup>ne</sup> de Saïgues. — *Locus dictus del Chalchadiu*, 1441; — *Territorium de la Bonfossa*, *sire del Chalchadiu*, 1442 (terr. de Saïgues).
- CHALDEYRE (LA), vill. détruit, c<sup>ne</sup> de Chalvignac. — *Villaige de la Chaldeyra*, 1549 (terr. de Miremont).
- CHALELLES, vill., c<sup>ne</sup> de Lotciètes. — *Chaleyres*, 1494 (terr. de Mallot). — *Chalèlle*; *Chaleyres*, 1760;

- *Chales*, 1763 (arch. dép. s. C. l. 48). — *Chalcilhes*, 1784 (Chabrol, t. IV). — *Chalottes* (Cassini).
- CHALEIRE (LA), ruiss., affl. de la Truyère, coule aux finages des c<sup>tes</sup> de Clavières, de Lorcières et de Chaliers; cours de 11,500 m. — On le nomme aussi *Combeloze*. — *Rif de Coste-Claude*, 1662 (terr. de Montchamp). — *Ruisseau de Combeloze*, 1837 (état des rivières du Cantal).
- CHALÉS, dom. ruiné, c<sup>te</sup> de Jaleyrac. — *Mansus de Chalés*, 1484 (arch. général. de Sartiges).
- CHALÉS, dom. ruiné, c<sup>te</sup> de Riom-ès-Montagnes. — *Affarium vocatum de Chales*, 1441 (terr. de Saigues).
- CHALÉS, écart, c<sup>te</sup> de Saint-Georges. — *Chales* (Cassini).
- CHALÈTRE (LA), ruiss., affl. de la Truyère, coule aux finages des c<sup>tes</sup> de Clavières, Lorcières et de Chaliers; cours de 7,000 m. — On le nomme aussi *Caillade* et *Chanazelle*. — *Ruisseau de la Foulhouse ou de Chanazelles*, 1662 (terr. de Montchamp). — *La Chalètre* (Cassini). — *La Riboyre; la Caillade* (État-major).
- CHALEYRA, mont. à vacherie, c<sup>te</sup> de Gurgols.
- CHALGÉ (LE BOIS DE), lieu détruit, c<sup>te</sup> de Chaliers.
- CHALHAC, vill. et chât. détruit, c<sup>te</sup> de la Chapelle-Laurent. — *Chalhac*, 1558 (terr. du prieuré de Rochefort). — *Chagniat*, 1635 (nommée par G<sup>lle</sup> de Foix). — *Chahat*, 1784 (Chabrol, t. IV). — *Chalia* (Cassini). — *Chaliac* (État-major).
- Chaliac était, avant 1789, le siège d'une justice seign. haute, moyenne et basse, régie par le droit cout., et ressort. à la sénéch. d'Auvergne, en appel de la prév. de Brioude.
- CHALIERS, c<sup>te</sup> de Ruines. — *Vicaria Calariensis*, 924 (cart. de Brioude). — *Chalerium*, 1338 (spicil. Brivat.). — *Challier*, 1380 (arch. mun. de Saint-Flour). — *Chalers*, 1381; — *Chailher*, 1391 (spicil. Brivat.). — *Chaleyrum; Chaleyrium*, XIV<sup>e</sup> s<sup>c</sup> (reg. de Guill. Trascot). — *Chalier*, XIV<sup>e</sup> s<sup>c</sup> (pouillé de Saint-Flour). — *Chaleyres*, 1494 (terr. de Mallet). — *Chaliès; Challiers*, 1624 (*id.* de Lignonnès). — *Chaliès en Auvergne*, 1671 (état civ. de Pierrefort). — *Chaliers*, XVII<sup>e</sup> s<sup>c</sup> (terr. de Chaliers).
- Chaliers, chef-lieu d'une viguerie carolingienne, était, avant 1789, de la Haute-Auvergne, du dioc., de l'élect. et de la subdel. de Saint-Flour. Siège d'une justice seign. régie par le droit cout., il relevait de la justice de Ruines et ressort. à la sénéch. d'Auvergne, en appel du bailliage de Ruines. — Son église, dédiée à saint Martin et autre, à saint Blaise, était une cure dépend. du monast. de la Chaise-Dieu et dont le titulaire était à la nomination de l'abbé. Elle a été érigée en succursale, par décret du 28 août 1808.
- CHALIERS, c<sup>te</sup> de Tournemire, tour détruite, qui faisait partie des fortifications du château de Fortanier.
- CHALINA, mont. à vacherie, c<sup>te</sup> de Vèze.
- CHALINARGUES, c<sup>te</sup> de Murat. — *Chalinargues*, 1285 (arch. dép. s. E.). — *Chaminargues*, 1329 (enq. sur la justice de Vieillespesse). — *Chaulhargæ*, XIV<sup>e</sup> s<sup>c</sup> (reg. de Guill. Trascot). — *Chalinargues*, XIV<sup>e</sup> s<sup>c</sup> (pouillé de Saint-Flour). — *Chanhargues*, 1414 (arch. dép. s. G.). — *Challergues; Chalnargues*, 1441 (*id.* s. E.). — *Chalinergie*, 1443 (*id.* s. H.). — *Chalinarguum*, 1445 (ordonn. de J. Pouget). — *Charuhargues*, 1473 (arch. dép. s. E.). — *Charuhargues*, 1491 (terr. de Farges). — *Charuhargue*, 1497 (arch. dép. s. G.). — *Chalinargues; Chalinargues*, 1518 (terr. des Chuzels). — *Chalinergie*, 1556 (arch. dép. s. G.). — *Chalinargues*, 1597 (insin. du baill. de Saint-Flour). — *Calinargues*, 1600 (terr. de Dienne). — *Chalinargues*, 1628 (paraphr. sur les cont. d'Auvergne). — *Chalinargous*, 1698 (état civ. de Joursac).
- Chalinargues était, avant 1789, de la Haute-Auvergne, du dioc., de l'élect. et de la subdel. de Saint-Flour. Siège d'une justice seign. régie par le droit écrit, il ressort. au bailliage de Saint-Flour, en appel de sa prév. part. — Son église, dédiée à saint Martin de Tours, fut unie en 1414, par le pape Jean XXIII au chapitre de Notre-Dame de Murat. Elle a été érigée en succursale par décret du 28 août 1808.
- CHALISSART (LE), ruiss., affl. de l'Alagnonnet, c<sup>te</sup> de la Chapelle-Laurent; cours de 2,000 m.
- CHALAVET (LE), ruiss., affl. de la Truyère, coule aux finages des c<sup>tes</sup> de Maurines, Saint-Martial et Sarrius; cours de 7,400 m. — On le nomme aussi *le Chabbel*. — *Rieu de Cheveur; de Monclergue; de Chalvèth; de Chalvèuch; de Chalvèuf; de Chalvèuch*, 1494 (terr. de Mallet). — *Bicus de Chalvet*, 1511 (*id.* de Maurs). — *Chalibeouf* (Cassini).
- CHALLÈRE (LA), dom. ruiné, c<sup>te</sup> d'Auzers. — *Mansus de la Challeria*, 1479 (nommée au seign. de Charlus).
- CHALLET, vill. et chât. en ruines, c<sup>te</sup> de Massiac. — *Chalès*, 1461 (spicil. Brivat.). — *Chalèir*, 1445 (ordonn. de J. Pouget). — *Challes*, 1653 (état civ. de Bonnac). — *Chalèz-Haut*, 1676 (*id.* de Saint-Mary-le-Plain). — *Chalis*, 1706 (*id.* de

- Saint-Étienne-sur-Massiac). — *Chalci*, 1734 (*id.* de Saint-Victor-sur-Massiac). — *Chalet* (État-major).
- CHALM (LE LAC DE LA), mont. à vacherie, c<sup>ne</sup> d'Anglards-de-Saint-Flour. — *Le lac de la Chalm*, 1494 (terr. de Mallet).
- CHALM (LA), dom. ruiné, c<sup>ne</sup> de Joursac. — *Villaige de la Chalm; ténement de la Chat*, 1635 (nommée par G<sup>nc</sup> de Foix).
- CHALM (LA), écart détruit, c<sup>ne</sup> de Menet. — *Villaige de la Chalm; la Chalmis*, 1637 (terr. de Murat-la-Rabe).
- CHALMAS, dom. ruiné, c<sup>ne</sup> de Saint-Pouey. — *Terroir appelé del Chalmas*, 1558 (terr. du prieuré de Rochefort).
- CHALM D'AUZON (LA), dom. ruiné, c<sup>ne</sup> de Grandelles. — *Villaige de la Chalm d'Auzon*, 1525 (arch. mun. d'Aurillac, s. II, r. 8, f<sup>o</sup> 83 v<sup>o</sup>).
- CHALM DU MONTEIL (LA), dom. ruiné, c<sup>ne</sup> de Chalvignac. — *Villaige de la Chalm-del-Montet*, 1549 (terr. de Miremont).
- CHALMERC, dom. ruiné, c<sup>ne</sup> du Claux. — *Mas Chalmerc*, 1514 (terr. de Cheylade).
- CHALMETTE (LA), m<sup>ins</sup> et huilerie, c<sup>ne</sup> de Pleaux.
- CHALMYRE (LA), dom. ruiné, c<sup>ne</sup> d'Auzers. — *La Chalmyre*, 1541 (nommée au seign. de Charlus).
- CHALRIOU (LE), ruiss., affl. du ruisseau de la Mèze-Sole; cours de 800 m.
- CHALSIDIU, dom. ruiné, c<sup>ne</sup> de Jaleyrac. — *Affariun de Chalsidieu*, 1473 (terr. de Mauriac).
- CHALVANAS, dom. ruinés, c<sup>ne</sup> de Veyrières. — *Affars dels Chalvanas*, 1479 (nommée au seign. de Charlus).
- CHALVIGNAC, c<sup>ne</sup> de Mauriac. — *Villa Calviniacus*, XII<sup>e</sup> s<sup>c</sup> (charte dite de Clovis). — *Chalviniac*, 1284 (homm. à l'évêque de Clermont). — *Charveneschun*, 1473; — *Chaviniacum*, 1475 (terr. de Mauriac). — *Chalviniac*, 1595 (état civ. de Brageac). — *Chalvrouac*, 1633; — *Chauviniac*, 1635 (*id.* du Vigeau). — *Chalviniac*, 1650 (*id.* de Mauriac). — *Chalviniac*, 1689 (*id.* de Pleaux). — *Chalvignac*, 1697 (*id.* d'Ally). — *Chalvignat; Chalvignac*, 1784 (Chabrol, t. IV).
- Chalvignac, avant 1789, était de la Haute-Auvergne, du dioc. de Clermont, de l'élect. et de la subdél. de Mauriac. Régi par le droit écrit, l'appel verbal excepté, il dépend. de la justice moyenne et basse de Chalvignac, qui appartenait au doyen de Mauriac, et ressort. au bailliage d'Aurillac, en appel de la prév. de Mauriac. — L'église, dédiée à saint Pierre, était une cure à la présentation de l'abbesse de Beaumont. Elle a été érigée en succursale par décret du 28 août 1808. — La haute justice appartenait au seigneur de Chalvignac, qui avait obtenu l'autorisation, en 1328, d'établir des fourches patibulaires dans ce bourg.
- CHALZETTE (LA), ruiss., affl. de la Truyère, c<sup>ne</sup> de Lorières; cours de 800 m. — On le nomme aussi *les Planchettes*.
- CHAM (LA), mont. à vacherie, c<sup>ne</sup> de Brezons.
- CHAM (LA), lieu détruit, c<sup>ne</sup> de Riom-ès-Montagnes. — *Monsi de la Cham*, 1310 (Hist. de l'abb. de Feniers).
- CHAM (LA), vill. détruit, c<sup>ne</sup> d'Ussel. — *La Cham*, 1595 (terr. d'Ussel). — *La Cham*, 1654 (*id.* du Saillhans). — *La Cham*, 1707 (état civ. de Murat). — *Lachamp*, 1784 (Chabrol, t. IV).
- CHAMA, mont. à vacherie, c<sup>ne</sup> de Montboudif.
- CHAMALIÈRE, vill., c<sup>ne</sup> du Claux. — *Chamalières*, 1504 (homm. à l'évêque de Clermont). — *Chamaleyres*, 1520 (min. Teyssendier, n<sup>o</sup>). — *Chamalière*, XVII<sup>e</sup> s<sup>c</sup> (table du terr. d'Apehon de 1513). — *Chamaleyre*, XVII<sup>e</sup> s<sup>c</sup> (arch. dép. s. E). — *Chomalières* (Cassini).
- CHAMALIÈRE, ruiss., affl. de la Bloue, c<sup>nes</sup> du Claux et de Cheylade; cours de 6,500 m. — *Riparia de Fabrus*, 1352 (homm. à l'évêque de Clermont). — *Rivière du Fabruz*, 1539 (terr. de Cheylade).
- CHAMALIÈRE, vill., c<sup>ne</sup> de Lavastrie. — *Chamalières*, 1494 (terr. de Mallet). — *Chamaleyres*, 1510; — *Chamaleyres*, 1511 (*id.* de Maurs). — *Chamalières*, 1595 (min. Andrieu, n<sup>o</sup>). — *Chamalière; Samathères; Chamathères*, 1618 (terr. de Sériers). — *Chamalières*, 1624; — *Chamalières*, 1668 (insin. de la cour royale de Murat).
- CHAMALIÈRE, mont. à burons, c<sup>ne</sup> de Vèze.
- CHAMALIÈRES, forêt, c<sup>ne</sup> de Bredon. — *Bois de Chamalières; de Chamalières*, 1580 (liève conf. de la v<sup>te</sup> de Murat). — *Bois de Chamalière; de Chamaleyre*, 1598 (reconn. des hab. d'Allepierre). — *Chamalières*, 1681 (terr. d'Allepierre).
- CHAMARIER, dom. ruiné, c<sup>ne</sup> de Riom-ès-Montagnes. — *Le village de Chamurier*, 1782 (aveu par G<sup>l</sup> de la Croix).
- CHAMAROUX (LE PIC DE), mont. à burons, c<sup>ne</sup> de Montgroléix. — *F<sup>te</sup> de Chamaurou* (Cassini).
- La partie supérieure de ce pic porte le nom de *l'Uort de las Fadas* (le jardin des Fées).
- CHAMAYRAC, vill., c<sup>ne</sup> de Barriac. — *Chamayracum*, 1466 (terr. de Saint-Christophe). — *Chamayrac*, 1597; — *Champmayrac*, 1625 (état civ. de Brageac). — *Chamayrac*, 1636 (*id.* de Loupiac). — *Champmayrac*, 1663; — *Chamevrac*, 1687 (*id.* de Pleaux).

- CHAMBAL (LE), ruiss., afl. de la Truyère, c<sup>nc</sup> de Lavastrie; cours de 1,430 m.
- CHAMBARON, ham. et chât. détruit, c<sup>nc</sup> de Loubresse. — *Chambaron*, 1745 (arch. dép. s. C, l. 43). — *Camboron* (Cassini).
- Le château de Chambaron était, avant 1789, le siège d'une justice seign. régie par le droit cout., et ressort. à la sénéch. d'Auvergne, en appel du bailliage de Ruines.
- CHAMBAUD, dom. ruiné, c<sup>nc</sup> de Bonnac. — *Village de Chambaud*, 1657 (état civ.).
- CHAMBE (LA), écart et mont. à burons, c<sup>nc</sup> de Montgreleix.
- CHAMBE (LE PLY DE LA), mont. à burons, c<sup>ncs</sup> de Saint-Jacques-des-Blats et de Thiézac. — *La Chambe*, 1627 (pièces du cab. Lacassagne).
- CHAMBEIRAC, vill., c<sup>nc</sup> de Valuéjols. — *Chambarac*; *Champheyracum*; *Chambayrat*, 1317 (arch. dép. s. E). — *Chambeyrac*, 1334 (*id.* s. II). — *Chambeyras*; *Chaberat*, 1348 (reconn. au command. de Montchamp). — *Champmayrac*; *Champueyrac*, 1511 (terr. de Maurs). — *Chambeyrat*, 1644 (*id.* de Loubesargues). — *Champ-Beyrac*; *Chambeyrat*, xvii<sup>e</sup> s<sup>c</sup> (arch. dép. s. E). — *Chamberat*, 1784 (Chabrol, t. II). — *Chamberac* (État-major).
- CHAMBELAIRE, m<sup>ns</sup>, c<sup>nc</sup> d'Oradour.
- CHAMBELAIRE, ruiss., afl. du ruisseau de Malbec, c<sup>nc</sup> d'Oradour; cours de 2,500 m.
- CHAMBELLANBRIEU, mont. à vacherie, c<sup>nc</sup> de Faverolles. — *Montaigne de Chamboulan*? 1664 (terr. de Montchamp).
- CHAMBERNON, vill., c<sup>nc</sup> de Neuveglise. — *Chambaron*, 1494 (terr. de Mallet). — *Lioubarnon*? 1668 (état civ. de Moutsalvy). — *Chambaron*, 1671 (insin. du baill. de Saint-Flour).
- Chambernon était, avant 1789, le siège d'une justice moyenne et basse régie par le droit cout., dépend. de la justice ordin. de Ruines, et ressort. à la sénéch. d'Auvergne, en appel du bailliage de Ruines.
- CHAMBEUIL, vill. et chât. féodal détruit, c<sup>nc</sup> de Laveissière. — *Chamboir*; *Coubeir*, 1237 (arch. dép. s. H). — *Chambuer*, 1403 (*id.* s. E). — *Chambuer*, 1446 (terr. de Farges). — *Chambous*, 1455 (*id.* d'Antéroche). — *Chamborion*, 1463 (arch. dép. s. H). — *Chabreul*, 1475 (*id.* s. E). — *Chamber*, xv<sup>e</sup> s<sup>c</sup> (terr. de Bredon). — *Chambeul*, 1518; — *Chambuer*, 1535 (*id.* de la v<sup>ie</sup> de Murat). — *Chai-nebeur*, 1542 (*id.* de la coll. de N.-D. de Murat). — *Chambeulh*, 1569 (arch. dép. s. E). — *Chambreul*, 1580 (terr. des Bros). — *Chambour*, 1580 (liève conf. de la v<sup>ie</sup> de Murat). — *Chambeuil*, 1591 (terr. de Rressanges). — *Chamboul*, 1598 (reconn. des consuls d'Albepierre). — *Molin de Chambeulh*, 1620 (min. Danty, n<sup>o</sup>). — *Chambeuille*, xvii<sup>e</sup> s<sup>c</sup> (terr. du roi).
- Chambeuil était, avant 1789, régi par le droit écrit. Siège de la justice seign. de Chambeuil, il ressort. au bailliage de Vic, en appel de la cour royale de Murat.
- CHAMBEYBOL, m<sup>ns</sup> détruit, c<sup>nc</sup> de Freix-Anglards. — *Molin de Chambevol*, 1627 (terr. de N.-D. d'Aurillac).
- CHAMBEYROLLES, m<sup>ns</sup> détruit, c<sup>nc</sup> de Laveissière. — *Molin à bled appelé de Chambevol*, 1609 (min. Danty, n<sup>o</sup>).
- CHAMBLAT, vill., c<sup>nc</sup> de Trizac. — *Champlat*, 1292 (homm. à l'évêque de Clermont). — *Chamblac*, 1611 (min. Danty, n<sup>o</sup>). — *Chamblin*, 1663 (insin. du baill. de Salers). — *Chamblat*, 1668 (état civ.). — *Chamblard* (états de sections).
- CHAMBO (LE), mont. à vacherie, c<sup>nc</sup> d'Anglards-de-Saint-Flour. — *Boir appelé la Chambo*, 1494 (terr. de Mallet).
- CHAMBO (LE), vill., c<sup>nc</sup> d'Anglards-de-Salers. — *Lou Chambo*, 1651; — *Lou Chamou*, 1657 (état civ.).
- CHAMBO (LE), vill., c<sup>nc</sup> d'Antignac.
- CHAMBO (LE), ham., c<sup>nc</sup> de Chaudesaigues. — *Le Chambo*, 1596 (min. Andrieu, n<sup>o</sup> à Saint-Flour).
- CHAMBO (LE), f<sup>mc</sup>, c<sup>nc</sup> de Cheylade.
- CHAMBO (LE), mont. à vacherie, c<sup>nc</sup> de Condat-en-Feniens.
- CHAMBO (LE), écart, c<sup>nc</sup> de Laveissière. — *Chambo*, 1403 (arch. dép. s. E). — *Le Chambo*, 1668 (nommée au p<sup>o</sup> de Monaco).
- CHAMBO (LE), dom. ruiné, c<sup>nc</sup> de Mauriac. — *Affir de lou Chambo*, 1505 (comptes au doyen de Mauriac).
- CHAMBO (LE), vill., c<sup>nc</sup> de Paulhac. — *Lo Chambo*, 1232 (homm. à l'évêque de Clermont). — *Le Chambo*, 1612 (liève de Chambo).
- Le Chambo était, avant 1789, le siège d'une justice seigneuriale. Régie par le droit cout. et écrit en ce qui concernait les testaments et les successions, elle dépend. de la justice de la cathédrale de Saint-Flour et ressort. au bailliage de Saint-Flour, en appel de sa prévôté particulière.
- CHAMBO (LE), écart, c<sup>nc</sup> de Paulhac.
- CHAMBO (LE), m<sup>ns</sup> en ruines, c<sup>nc</sup> de Pleaux.
- CHAMBO (LE), usine, c<sup>nc</sup> de Saint-Christophe.
- CHAMBO (LE), ham., c<sup>nc</sup> de Saint-Martial.
- CHAMBO (LE), écart, c<sup>nc</sup> de Trémouille-Marchal.
- CHAMBO (LE), vill., c<sup>nc</sup> de Valuéjols. — *Cambo*, xi<sup>e</sup> s<sup>c</sup>

(cart. de Brioude). — *Chamboua*, 1256 (arch. dép. s. H). — *Lo Chambo*, 1457 (terr. d'Auxillac).

CHAMBON (LE), ruiss., aff. du ruisseau de Latga, c<sup>nc</sup> de Valuéjols et de Tanavelle; cours de 5,500 m. — *L'Aiga de Sant-Maurise*, xv<sup>e</sup> s<sup>c</sup> (terr. de Bredon). — *Rebieyra de Chambon*, 1511 (*id.* de Maurs).

CHAMBON (LE), écart, c<sup>nc</sup> du Vaulmier.

CHAMBONNE (LA), écart, c<sup>nc</sup> de Cros-de-Ronesque.

CHAMBERE, dom. ruiné, c<sup>nc</sup> d'Arches. — *Mansus dal Chassanh-de-Chambre*, 1310 (liève du prieuré du Vigean).

CHAMBEREL (LE), écart, c<sup>nc</sup> de Monet.

CHAMBRÉ, vill. avec manoir, c<sup>nc</sup> du Vigean. — *Villa Chambras*, 1265 (hommage à l'évêque de Clermont). — *Chambre*, 1310 (liève du prieuré du Vigean). — *Chambres*, 1550 (terr. de Miremont). — *Chembre*, 1670 (état civ.).

Chambres était, avant 1789, le siège d'une justice seign. régie par le droit écrit, et ressort. au bailliage d'Aurillac, en appel de la prév. de Mauriac. — Son église, dédiée au Cœur Immaculé de Marie, a été érigée en succursale par ordonn. royale du 11 juillet 1845.

CHAMBUETO, m<sup>in</sup> et foudon, c<sup>nc</sup> de Neuvéglise.

CHAMES, mont. à vacherie, c<sup>nc</sup> de Mandailles.

CHAMEYRAC, dom. ruiné, c<sup>nc</sup> d'Ally. — *Villaige de Chameyrac*, 1636 (état civ. de Loupiac).

CHAM-GRANDE (LA), mont. à vacherie, c<sup>nc</sup> de Rageade.

CHAMONEL, mont. à vacherie, c<sup>nc</sup> de Pradiers.

CHAMOUS, mont. à vacherie, c<sup>nc</sup> de Condat-en-Feniens.

CHAMP (LA), mont. à vacherie, c<sup>nc</sup> d'Allanche.

CHAMP (LA), mont. à vacherie, c<sup>nc</sup> d'Andelat. — *Le Champ-meghaur*, 1508 (terr. de Montchamp).

CHAMP (LA), écart, c<sup>nc</sup> d'Apehon.

CHAMP (LA), dom. ruiné, c<sup>nc</sup> de Barriac. — *La Chau*, 1696 (état. civ. d'Ally). — *La Camp*, 1700 (*id.* d'Arches). — *Grange de la Chalm*, 1778 (inv. des arch. de la mais. d'Humières).

CHAMP (LE), ham., c<sup>nc</sup> de Bassignac.

CHAMP (LE), m<sup>in</sup>, c<sup>nc</sup> de Bredon. — *Lou molin de Champ*, xv<sup>e</sup> s<sup>c</sup>; — *Molin de Cham*, 1575 (terr. de Bredon).

CHAMP (LE), dom. ruiné, c<sup>nc</sup> de Cayrols. — *Le villaige de la Camp*, 1652 (état civ.).

CHAMP (LA), vill., c<sup>nc</sup> de Celles. — *La Cham*, 1508 (terr. de Montchamp). — *La Chalm*, 1511 (*id.* de Maurs). — *La Champt; la Chaslin*, 1661 (*id.* de Montchamp). — *La Chals*, 1668 (insin. du baill. d'Andelat). — *La Champs*, 1704 (liève de Celles). — *La Champ*, 1730 (terr. de Montchamp). — *La*

*Chant*, 1740 (état civ. de Saint-Flour). — *Laschamp*, 1784 (Chabrol, t. IV).

CHAMP (LA), vill., c<sup>nc</sup> de Chaliers.

CHAMP (LE), mont. à vacherie, c<sup>nc</sup> de Champagnac.

CHAMP (LA), ham., c<sup>nc</sup> du Claux.

CHAMP (LA), mont. à vacherie, c<sup>nc</sup> de Colandres. — *Vacherie de la Campos* (Cassini).

CHAMP (LA), vill., c<sup>nc</sup> de Ferrières-Saint-Mary. — *La Chalm*, 1537 (terr. de Villedieu). — *La Challin*, 1558 (*id.* de Tempels). — *La Chau*, 1610 (*id.* d'Avenaux). — *La Chaslin*, 1635 (nommée par G<sup>lle</sup> de Foix). — *La Chauz*, 1752; — *La Chaud*, 1784 (arch. dép. s. C, l. 47).

CHAMP (LA), ruiss., aff. du ruisseau de Mandillac, c<sup>nc</sup> de Gourdièges; cours de 1,800 m.

CHAMP (LE), dom. ruiné, c<sup>nc</sup> de Mauriac. — *Mansus de la Chalm*, 1473; — *Villaige de la Chalm*, 1680 (terr. de Mauriac).

CHAMP (LA), ham., c<sup>nc</sup> de Monet.

CHAMP (LA), mont. à vacherie, c<sup>nc</sup> de Moussages. — *Montagne de la Champ*, 1718 (état civ.). — *Laschamp* (Cassini).

CHAMP (LA), mont. à vacherie, c<sup>nc</sup> de Roffiac. — *La Chalm*, 1510 (terr. de Maurs). — *La Champ*, 1581 (*id.* de Colles).

CHAMP (LA), f<sup>nc</sup>, c<sup>nc</sup> de Saint-Étienne-de-Riom. — *La Cham* (État-major). — *Le Champs*, 1855 (Dict. stat. du Cantal).

CHAMP (LE), f<sup>nc</sup>, c<sup>nc</sup> de Saint-Julien-de-Jordanne. — *Le Champ*, 1700 (arch. dép. s. C, l. 1). — *Le Cham* (Cassini).

CHAMP (LE), ruiss., aff. de la Jordanne, c<sup>nc</sup> de Saint-Julien et de Saint-Cirgues-de-Jordanne; cours de 1,800 m. On le nomme aussi *le Biéquet*.

CHAMP (LA), écart et mont. à vacherie, c<sup>nc</sup> de Saint-Y Vincent. — *Laschamp* (Cassini). — *La Chant*, 1886 (états de recens.).

CHAMP (LE), ham., c<sup>nc</sup> de Sarrus. — *La Chalm: la Champ*, 1494 (terr. de Mallet). — *Lacan*, 1784 (Chabrol, t. IV). — *Lachamp* (Cassini). — *Les Champs*, 1857 (Dict. stat. du Cantal).

CHAMP (LA), vill., c<sup>nc</sup> de Vibret. — *La Chan*, 1671 (état civ. de Saignes). — *Lachamp* (Cassini). — *Champs*, 1857 (Dict. stat. du Cantal).

CHAMP (LA), vill., c<sup>nc</sup> de Veyrières. — *Villa Calm*, xii<sup>e</sup> s<sup>c</sup> (charte dite de *Cloris*). — *Lachamp* (Cassini). — *La Champ* (État-major).

CHAMP (LA), écart, c<sup>nc</sup> d'Ydes.

CHAMPAGNAC, c<sup>nc</sup> de Saignes. — *Campaniacus*, xii<sup>e</sup> s<sup>c</sup> (charte dite de *Cloris*). — *Champanhazis*, 1254 (homm. à l'évêque de Clermont). — *Champanhat*, xiv<sup>e</sup> s<sup>c</sup> (reg. de Guill. Frascot). — *Champanhac*,

- 1410 (arch. général. de Sartiges). — *Champauha-cum*, 1441 (terr. de Saignes). — *Champaiguac*, 1485 (nommée au c<sup>te</sup> de Charlus). — *Champaniac*, 1634 (état civ. du Vigean). — *Champauiac*, 1655 (insin. du baill. de Salers). — *Champagniac*, 1740 (état civ. de Moussages). — *Champagnat*, 1747; *Champagnac*, 1770 (archives départ. s. G., t. 45).
- Champagnac, avant 1789, était de la Haute-Auvergne, du dioc. de Clermont, de l'élect. et de la subdél. de Mauriac. Régi par le droit cout., il dépend. de la justice seign. de Saignes et ressort. à la sénéch. d'Auvergne, en appel du bailliage de Salers. — Son église, dédiée à saint Martin, était un prieuré à la nomination de l'abbesse de Bonne-saigne. Elle a été érigée en succursale par décret du 28 août 1808.
- CHAMPAGNAC (LE SEC DE), mont. à vacherie, c<sup>te</sup> de Chastel-sur-Murat.
- CHAMPAGNAC, f<sup>me</sup>, c<sup>te</sup> de Paulhenc. — *Champaiguac*, 1671 (nommée au p<sup>e</sup> de Monaco).
- CHAMPAGNAC-LES-MIXES, vill., c<sup>te</sup> de Champagnac. — *Les Houlières* (État-major).
- CHAMPAILLER, m<sup>ns</sup>, c<sup>te</sup> de Champs.
- CHAMP-ALBERT (LE), f<sup>me</sup>, c<sup>te</sup> de Lorcières.
- CHAMPARNAT, m<sup>ns</sup>, c<sup>te</sup> de Cheylade. — *Champarnat*, 1592 (vente de la terr. de Cheylade). — *Champ-Arnat*, 1648 (terr. de Dième). — *Chapournat*, 1646 (liève conf. de Valrus). — *Champarnet*, 1855 (Dict. stat. du Cantal).
- CHAMPASSIS, vill., c<sup>te</sup> de Vebret. — *Champansy*, 1663 (insin. du baill. de Salers). — *Champassio* (Cassini). — *Champassy* (État-major). — *Champussy*, 1857 (Dict. stat. du Cantal).
- CHAMPAY, m<sup>ns</sup>, c<sup>te</sup> de Laveissenet. — *Le molin Champès*, 1594 (liève de Cheylanne). — *Moulins de Champ* (État-major).
- CHAMP-BAS (LE), écart, c<sup>te</sup> de Beaulieu.
- CHAMP-BOUCHY (LE), mont. à vacherie, c<sup>te</sup> de Vieillespesse. — *Noms de las Chalun*, 1526 (terr. de Vieillespesse).
- CHAMPEL, ham., c<sup>te</sup> de Saint-Bonnet-de-Marcenat. — *Champsel* (État-major).
- CHAMP-COURT (LE), dom. ruiné, c<sup>te</sup> d'Arpajon. — *Mansus de Champcours*, 1465 (obit. de N.-D. d'Aurillac).
- CHAMP-CROS (LE), dom. ruiné, c<sup>te</sup> d'Aurillac. — *Mansus de Champ-Cros*, 1531 (miu. Vigery, n<sup>te</sup>).
- CHAMP D'ARGÈRE (LE), ham., c<sup>te</sup> de Massiac. — *Le Champ-Argère*, 1613 (relevé des dîmes dues au chapitre de Saint-André de Massiac).
- CHAMP-D'AVIGNON (LE), écart, c<sup>te</sup> de Menet.
- CHAMP-DE-CLAVEYROUX (LE), écart et chapelle ruinée, c<sup>te</sup> de Saignes. — *Claveroux* (Cassini).
- CHAMP-DE-GRAULE (LE), dom. ruiné, c<sup>te</sup> de Condat-en-Feniens. — *Village de Champ-de-Graules*, 1693 (état civ.).
- CHAMP-DE-LA-GANNE (LE), écart, c<sup>te</sup> de Brageac.
- CHAMP-DEL-CHIER (LE), dom. ruiné, c<sup>te</sup> de Cezens. — *La Chalun-del-Chier; territorium de la Champ-del-Chier*, xvi<sup>e</sup> s<sup>c</sup> (arch. dép. s. G.).
- CHAMP-DE-MOLÈDES (LA), dom. ruiné, c<sup>te</sup> d'Andelat. — *Village de la Cham de la Molède*, 1654 (terr. du Saillhans).
- CHAMP-DE-PAILLE (LA), dom. ruiné, c<sup>te</sup> d'Andelat. — *Village de la Chalun-de-Paille; la Chalun-de-Pallie; la Chalun-des-Polhies; la Chalun-de-Palot*, 1654 (terr. du Saillhans).
- CHAMP-DIAL, dom. ruiné, c<sup>te</sup> de Chalvignac. — *Village de Chaudiale*, 1549 (terr. de Miremont).
- CHAMPDIOT, f<sup>me</sup>, c<sup>te</sup> de Saint-Martin-Valmeroux. — *Lou Champ de Guiot*, 1693; — *Lou Champderot*, 1696; — *Le Chaudijot*, 1698; — *Le Champdeciots; le Champdejot*, 1701 (état civ.).
- CHAMP-DE-COTEAU (LA), dom. ruiné, c<sup>te</sup> d'Andelat. — *Village de la Chalun-del-Costeul*, 1654 (terr. du Saillhans).
- CHAMP-DE-COTEAU (LE), dom. ruiné, c<sup>te</sup> de Vézac. — *Iffar appelé lou Champ-del-Costeul*, 1580 (terr. de Polminhac).
- CHAMP-DE-PUECH (LE), dom. ruiné, c<sup>te</sup> de Mourjou. — *Iffar apelé del Champ del puech*, 1557 (pièces de l'abbé Delmas).
- CHAMPEL, vill., c<sup>te</sup> de Driagnac. — *Champelz*, 1648 (état civ. du Vigean). — *Champetz*, 1653 (*id.* d'Ally). — *Champeilh*, 1655 (*id.* de Mauriac). — *Champelz*, 1600; — *Champeils*, 1688 (*id.* de Loupiac). — *Champellez*, 1692 (*id.* d'Ally). — *Champels*, 1743 (arch. dép. s. G.).
- CHAMPEIX (LE), écart, c<sup>te</sup> de Laveissière.
- CHAMPEL (LE), dom. ruiné, c<sup>te</sup> de Bredon. — *Village de Champel*, xvii<sup>e</sup> s<sup>c</sup> (terr. du roi). — *Champeix*, 1664 (*id.* de Bredon).
- CHAMPEL (LE), dom. ruiné, c<sup>te</sup> de Jussac. — *Mansus dels Champels*, 1466 (terr. de Saint-Christophe).
- CHAMPELAT (LE), ruiss., affl. de la rivière d'Allanche, c<sup>te</sup> de Vernols; cours de 2,500 m. — *Ruissau de Champellac*, 1837 (état des riv. du Cantal).
- CHAMPELS, dom. ruiné, c<sup>te</sup> de Saint-Martin-Cantalès. — *Mansus de Champells*, 1464 (terr. de Saint-Christophe).
- CHAMP-FROID (LE), écart, c<sup>te</sup> de Mauriac.
- CHAMP-GRAND (LE), dom. ruiné, c<sup>te</sup> de Paulhac. —

*L'afar* appelé *del Champ-Grand*, 1594 (terr. de Bressanges).

CHAMPIOL, ham., c<sup>nc</sup> de Faverolles. — *Champiols*, 1675 (Dict. stat. du Cantal, t. III, p. 295).

CHAMPLEIX, f<sup>me</sup>, c<sup>nc</sup> de Mousages.

CHAMPLÈS, dom. ruiné, c<sup>nc</sup> de Jaleyrac. — *Le rillage de la Champlez*, 1549 (terr. de Miremont).

CHAMPLONDE, mont. à vacherie, c<sup>nc</sup> de Rageade.

CHAMP-LONG (LE), mont. à vacherie, c<sup>nc</sup> de Landeyrat.

CHAMP-LONG (LE), dom. ruiné, c<sup>nc</sup> de Naucelles. — *Affarium de la Roca, vocatum lo Camp-Long*, 1498 (arch. dép. s. E).

CHAMP-LONG (LE), écart, c<sup>nc</sup> de Saint-Vincent.

CHAMPMET, dom. ruiné, c<sup>nc</sup> de Menet. — *Affar del Champmet*, 1506 (terr. de Riom).

CHAMP-PERTUIS, m<sup>ns</sup> détruit, c<sup>nc</sup> de Mauriac. — *Moulinium de Champ-Pertuis*, 1493 (terr. de Mauriac).

CHAMP-PEYROU (LE), dom. ruiné, c<sup>nc</sup> de Mourjou. — *L'affar du Champ-Peyros*, 1557 (pièces de Pablic Delmas).

CHAMP-POMMADOUR (LE), écart, c<sup>nc</sup> de Mèallet. — *Pomodon* (État-major).

CHAMPREDONDE, vill., c<sup>nc</sup> de Trémouille-Marchal. — *Champredonde* (Cassini). — *Champ-Redonde* (État-major).

CHAMPELUM, ham., c<sup>nc</sup> de Marchal. — *Chante-Pinson*, (Cassini). — *Champriaume* (État-major).

CHAMPROJET, dom. ruiné, c<sup>nc</sup> de Faverolles. — *Affar appelé Champ-Prosier; Champ-Profier*, 1494 (terr. de Mallet). — *Terroir de Champ-Prougier*, 1695 (*id.* de Celles).

CHAMPS, chef-lieu de c<sup>nc</sup> de l'arrond. de Mauriac. — *Campi*, 1341 (arch. dép. s. G). — *Castrevie*, 1366 (Baluze, t. II, p. 345). — *Champs-de-Bort*, 1784 (Chabrol, t. IV).

Champs, avant 1789, était de la Basse-Auvergne, du dioc. et de l'elect. de Clermont, de la subdél. de Bort. Régi par le droit cout., il depend. de la justice seign. de Thimières, et ressort. à la sénéch. d'Auvergne, en appel du bailliage de Thimières. — Son église, dédiée à saint Remy, avait titre de prieuré. Elle a été érigée en cure en exécution de la loi du 18 germinal an x (8 avril 1802).

CHAMPS, ruiss., affl. de la Tarentaine, c<sup>nc</sup> de Champs; cours de 3,565 m.

CHAMPS (LE BOIS DES), mont. à vacherie, c<sup>nc</sup> de Chanterelle.

CHAMPS (LA FOX DES), mont. à vacherie, c<sup>nc</sup> de Coltines. — *La Champ; la Cham; la Chalm; lo Challin; la Chalin de Coltines*, 1652 (terr. du prieuré de Coltines).

CHAMPS (LES), mont. à vacherie, c<sup>nc</sup> de Condat-en-Fenières et de Monthoudil.

CHAMPS, vill., c<sup>nc</sup> de Drugeac. — *Champs-Custrat*, 1689 (état civ. de Drugeac). — *Champs*, 1786 (arch. dép. s. C, l. 41).

CHAMPS, chât. détruit, c<sup>nc</sup> d'Escorailles. — *Château de Champs*, 1778 (inv. des arch. de la mais. d'Humières).

CHAMPS (LES), écart, c<sup>nc</sup> de Pailbérois.

CHAMPS (LES), écart, c<sup>nc</sup> de Sarrus.

CHAMPS (LA), ham., c<sup>nc</sup> d'Ydes. — *La Champ* (État-major).

CHAMP-SARRA (LE), écart, c<sup>nc</sup> de Bonnac.

CHAMPEL (LA), écart, c<sup>nc</sup> de Chalmargues.

CHAMPS-JEUNES (LES), ham., c<sup>nc</sup> de Marcenat.

CHAMP-SOUBEIRE (LE), mont. à burons, c<sup>nc</sup> de Saint-Urize. — *Buron de Cham-Souveyrou* (État-major).

CHAMPT (LA), mont. à vacherie, c<sup>nc</sup> du Claux.

CHAMPVIBIAL, dom. ruiné, c<sup>nc</sup> de Saint-Georges. — *Chanabairiz*, 1318; — *Chanabarrizs*, 1325; — *Mansus del Chanabayrils*, 1326; — *Chanabayrials*, 1336; — *Affar de Chanabayrials*, 1470 (arch. dép. s. G). — *Affar de Chanabayrials; Chanabeyrials*, 1494 (terr. de Mallet).

CHAMUSELLE, grange isolée, c<sup>nc</sup> de Paulhac. — *Chalmeseles*, xv<sup>e</sup> s<sup>c</sup> (terr. de Bredon).

CHAN (LA), mont. à vacherie, c<sup>nc</sup> d'Anglards-de-Salars.

CHANAL (LA), dom. ruiné, c<sup>nc</sup> de Riom-ès-Montagnes. — *Affarium vocatum de Chanailha*, 1441 (terr. de Saignes).

CHANVAUX (LES), ham., c<sup>nc</sup> de Lanobre. — *Les Chanvaux*, 1789 (min. Marambal, n<sup>o</sup> à Thimières). — *Chanau* (État-major).

CHANVAEYRE, dom. ruiné, c<sup>nc</sup> de Neuvéglise. — *Téoument de Chabaneyre*, 1730 (terr. de la command. de Montchamp).

CHANAYRAC, dom. ruiné, c<sup>nc</sup> de Tourniac. — *Mansus de Chanayrac*, 1464 (terr. de Saint-Christophe).

CHANBERT, dom. ruiné, c<sup>nc</sup> de la Capelle-del-Fraisse. — *Village de Chanbert*, 1724 (liève de Montsalvy).

CHANCRE (LA), mont. à vacherie, c<sup>nc</sup> de Chavagnac.

CHANDÈZE (LA), ruiss., affl. de la rivière d'Arceuil, coule aux finages des c<sup>ncs</sup> de Saint-Mary-le-Plain, de Bonnac et de Massiac: cours de 6,000 m. — Il porte aussi le nom de *Bousselorgue*. — *Rivus de Chandez*, 1451 (terr. de Chavagnac). — *Rif de Chandèze*, 1558 (*id.* du prieuré de Roche-fort).

CHANE (LA), dom. ruiné, c<sup>nc</sup> de Drugeac. — *Village de Chane*, 1650 (état civ. de Saint-Christophe).



- CHANELLE (LA), ruiss., affl. de la rivière d'Arcueil, c<sup>ne</sup> de Saint-Mary-le-Plain; cours de 960 m.
- CHANET, c<sup>ne</sup> d'Allauche. — *Chanet*, 1185 (spicil. Brival.). — *Chanietz*; *Chanerium*, XIV<sup>e</sup> s<sup>e</sup> (pouillé de Saint-Flour). — *Chanot*, 1401 (spicil. Brival.). — *Changet*, XVI<sup>e</sup> s<sup>e</sup> (confins de la terre du Feydit).  
Chanet était, avant 1789, de la Basse-Auvergne, du dioc. de Clermont, de l'elect. et de la subdél. de Saint-Flour. Régi par le droit cout., il dépend. de la justice seign. du Feydit, et ressort. à la sénéch. d'Auvergne. en appel de la prév. de Brioude.
- CHASÉ (LE PUECH DE), mont. à vacherie, c<sup>ne</sup> de Vèze.
- CHAMIS, mont. à burons, c<sup>ne</sup> de Saint-Paul-de-Salers. — *B<sup>ne</sup> de Chanil* (État-major).
- CHAMLEIN, f<sup>me</sup>, c<sup>ne</sup> de Moussages. — *Le Chalet* (Cassini). — *Chauleit* (État-major). — *Chauleir*, 1856 (Dict. stat. du Cantal).
- CHAN-LONGE (LA), mont. à vacherie, c<sup>ne</sup> d'Alleuze. — *La Chalm-Lounga*, 1510 (terr. de Maur). — *Chapt-Louge*, 1632 (*id.* de Montchamp).
- CHANNE, dom. ruiné, c<sup>ne</sup> de Jaleyrac. — *Mansus de Channe*, 1473 (terr. de Mauriac).
- CHANNÉZ, seign., c<sup>ne</sup> de Polminhac. — *Chanuz*, 1583 (terr. de Polminhac).
- CHANROISSE, écart, c<sup>ne</sup> de Montgreleix.
- CHANSEL, f<sup>me</sup> et mont. à burons, c<sup>ne</sup> de Saint-Hippolyte. — *Mansus et montana de Chansel*, 1515 (terr. d'Archon). — *Cancel*, 1719 (table de ce terr.). — *Le Chansel*, 1776 (arch. dép. s. C, t. 46).
- CHANSON (LE), écart, c<sup>ne</sup> de Chaudesaignes. — *Chanson* (Cassini).
- CHAN-SOUTRO (LE PRAT DE), mont. à burons, c<sup>ne</sup> de Colandres.
- CHANT (LA), mont. à vacherie, c<sup>ne</sup> de Marchastel.
- CHANTAL, vill. avec manoir, c<sup>ne</sup> de Paulhenc. — *Chantal*, 1647 (arch. dép. s. G).
- CHANTAL (LE), ruiss., affl. de la Truyère, coule aux finages des c<sup>nes</sup> de Pierrefort, Paulhenc et de Sainte-Marie; cours de 2,600 m.
- CHANTAL (LE PUECH DE), mont. à vacherie, c<sup>ne</sup> de Saint-Martin-Cantalès. — *Als peus de Chantal*; *Cantal*, 1465 (pap. de la fam. de Montal). — *Le plan du Chantal*, 1636 (liève de Poul).
- CHANTAL, ruiss., affl. de la Maronne, c<sup>ne</sup> de Saint-Martin-Cantalès; cours de 2,800 m.
- CHANTAL, écart, c<sup>ne</sup> de Saint-Urize.
- CHANTAL-LA-VIALLE, vill., c<sup>ne</sup> de Saint-Martin-Cantalès. — *Lou Peus-de-Cantal*, 1449 (enq. sur les droits du seign. de Montal). — *Chantal*, 1586 (min. Lascombes, n<sup>o</sup> à Saint-Hlode). — *Les Castanhes*, 1669 (nommée au p<sup>o</sup> de Monaco). — *Chantal-la-Viale* (Cassini).
- CHANTAL-PÉRICOT, vill., c<sup>ne</sup> de Saint-Martin-Cantalès. — *Chantal de Perricot*, 1586 (min. Lascombes, n<sup>o</sup> à Saint-Hlode). — *Les Castanhes*, 1669 (nommée au p<sup>o</sup> de Monaco). — *Chantal-Périer* (Cassini).
- CHANTAVY, dom. ruiné, c<sup>ne</sup> de Sansac-Veinazès. — *Villaige de Chantavy*, 1669 (nommée au p<sup>o</sup> de Monaco).
- CHANTE-ALLOUETTE, lieu-dit, c<sup>ne</sup> de Bonnac. — *Terrour Chantealouette*, 1771 (terr. de Bonnac).
- CHANTE-ALLOUETTE, écart, c<sup>ne</sup> de Champs. — *Chante-Alluette* (états de sections).
- CHANTECOGUIL, dom. ruiné, c<sup>ne</sup> de Chaliers. — *Mansus de Chantecoguil*, 1492 (terr. de Mallet).
- CHANTE-GÉAL, vill., c<sup>ne</sup> de la Chapelle-d'Alagnon. — *Chanteughol*, 1784 (Chabrol, t. IV).
- CHANTE-GRÉIL, écart, c<sup>ne</sup> de Teissières-les-Bouliès.
- CHANTE-GRÉIL, dom. ruiné, c<sup>ne</sup> de Chaliers. — *Chantegrel*, 1624 (terr. de Ligonès). — *Chantegrel*, 1669 (insin. de la cour royale de Murat).
- CHANTE-GRIS, vill. et m<sup>in</sup> abandonné, c<sup>ne</sup> de Beaulieu. — *Chantevil* (Cassini). — *Chantegriel* (État-major). — *Chantegrel*, 1852 (Dict. statist. du Cantal).
- CHANTEGRIS, ruiss., affl. de la Tialle, c<sup>ne</sup> de Beaulieu; cours de 860 m.
- CHANTEIL, vill., c<sup>ne</sup> de Brezons. — *Chantelz*, 1623 (ass. gén. tenues à Cézens). — *Chantol*; 1643; — *Chanteils*, 1655 (état civ. de Pierrefort). — *Chanteiltz*, 1658 (min. Danty, n<sup>o</sup> à Murat). — *Chanteide*, 1703; — *Chantel*; *Chantels*, 1724 (état civ.). — *Chantevil* (Cassini). — *Chantal*, 1852 (Dict. statist. du Cantal).
- CHANTE-LAIZE, écart, c<sup>ne</sup> de Ludinhac.
- CHANTE-LOUBE, vill., c<sup>ne</sup> de Chaudesaignes. — *Chantalauba*; *Chantaloba*, 1494 (terr. de Mallet). — *Chanteloube*, 1618 (*id.* de Sérriers). — *Chantaloube*, 1671 (insin. du baill. de Saint-Flour).
- CHANTE-LOUBE, mont. à vacherie, c<sup>ne</sup> de Dienne.
- CHANTE-LOUBE, vill., c<sup>ne</sup> de Saint-Martial. — *Chanteloube* (État-major).
- CHANTE-LOUBE, ruiss., affl. du ruisseau des Éverses, c<sup>ne</sup> de Saint-Martial; cours de 1,000 m.
- CHANTE-MIALOR, écart et mont. à burons, c<sup>ne</sup> de Montgreleix.
- CHANTENE (LA), seign., c<sup>ne</sup> de Saignes. — *Domus de Chanteua*, 1441 (terr. de Saignes).
- CHANTENET, dom. ruiné, c<sup>ne</sup> de Montboudif. — *Mansus de Chanteuet*, 1278 (Hist. de l'abbaye de Feniers).
- CHANTEPIE, dom. ruiné, c<sup>ne</sup> de Saint-Poney. — *Chantepeie*, 1571 (terr. de Vieillespes-e).
- CHANTE-RAVE, m<sup>in</sup> ruiné, c<sup>ne</sup> de Paulhac. — *Molin*

- appelé de Chanta-Bara, sive del Mole-Sobra, 1542* (terr. de Bressanges).
- CHANTERELLE, c<sup>ne</sup> de Marcenat et châtel. féodal détruit. — *Chantarelas, 1303* (Baluze, t. II, p. 566). — *Chanterelle, 1673*; — *Chanterelles, 1673*; — *Chantarellas, 1777*; — *Chanterelle, 1778* (état civ. de Condat).
- Chanterelle, avant 1789, était de la Basse-Auvergne, du dioc. et de l'élect. de Clermont, de la subdél. de Bort. Régi par le droit cout., il dépend. de la justice seign. de l'abbaye de Feniers, et ressort. à la sénéch. de Clermont, en appel de la prév. de la Roche-Sanadoire. — Son église, dédiée à saint Fabien, était jadis une annexe de Condat; elle a été distraite de la succursale de Condat, par ordonn. royale du 29 juin 1841, et érigée en succursale. — Séparée de la c<sup>ne</sup> de Condat, Chanterelle est devenue une commune distincte, en exécution de la loi du 11 juin 1847.
- CHANTERELLE, f<sup>me</sup> avec manoir, c<sup>ne</sup> de Saint-Vincent. — *Chantaretha, 1333* (liève du prieuré de Saint-Vincent). — *Chanterelle, 1683* (état civ.). — *Le Cantarès, 1717* (*id.* d'Arches).
- CHANTERONNE, écart avec m<sup>ns</sup>, c<sup>ne</sup> de Celles.
- CHANTIERS (LES), MONT, à burons, c<sup>ne</sup> de Moussages.
- CHANTIÈRES (LES), DOM. ruiné, c<sup>ne</sup> de Marchastel. — *Pagesia de Chanzeyras, XIV<sup>e</sup> s<sup>e</sup>* (arch. dép. s. E).
- CHANTSCLADE, hâbl. et mont. à vacherie, c<sup>ne</sup> de Vèze. — *Chanulade* (Cassini). — *Chanusclade* (État-major). — *Chanusclade* (états de sections).
- CHANUSSOLLES, dom. ruiné, c<sup>ne</sup> de Champagnac. — *Chanussolles* (Cassini). — *Chanussolles, 1788* (arch. dép. s. G, l. 45).
- CHANUT, dom. ruiné, c<sup>ne</sup> d'Arpajon. — *Le tènement de Linaignho appelé de Chanut, 1670* (nommée au p<sup>re</sup> de Monaco).
- CHANY (LE PUY DE), MONT, à vacherie et dom. ruiné, c<sup>ne</sup> de Jabrion. — *L'aigne de Chany, 1508*; — *Chanuy, autrefois rilaige, 1686* (terr. de la Garde-Ronsillon).
- CHANY, écart et m<sup>ns</sup>, c<sup>ne</sup> de Sainte-Marie. — *La Chony, 1656* (état civ. de Pierrefort). — *Chans, 1856* (Dict. stat. du Cantal).
- CHANY, RUISS., all. de la Truyère, c<sup>ne</sup> de Sainte-Marie; cours de 1,100 m.
- CHANZAC (LE), vill., c<sup>ne</sup> de Sainte-Anastasie. — *Chanzac, 1575* (terr. de Bredon). — *Chagniat, 1635* (nommée par G<sup>te</sup> de Foix). — *Jansac, 1670* (état civ. de Murat). — *Janzac, 1697* (*id.* de Jomsac). — *Jarsac, 1698* (*id.* de Murat).
- CHAOT (LE PRAT DEL), MONT, à burons, c<sup>ne</sup> de Colandres.
- CHAOURCE-BAS ET HAUT, dom. ruinés, c<sup>ne</sup> de Chalvi-gnac. — *Tenementum de Chaoucha, 1296* (homm. à l'évêque de Clermont). — *Chaoucha-Sobrana, 1549* (terr. de Mirumont).
- CHAPEL, châtel. détruit, c<sup>ne</sup> de Chavagnac. — *Seigneur des Chapelz, 1518* (terr. des Cluzels). — *Chasteau des Chapelz, 1535* (*id.* de la v<sup>te</sup> de Murat).
- CHAPELLE (LA), écart, c<sup>ne</sup> d'Apchon. — *La Chazelle* (État-major).
- CHAPELLE (LA), écart et chapelle détruits, c<sup>ne</sup> du Claux. — *La Chapello* (Cassini).
- CHAPELLE (LA), écart, c<sup>ne</sup> de Labrousse. — Il existe en ce lieu un oratoire dédié à Notre-Dame des Sept-Douleurs.
- CHAPELLE (LA), vill., c<sup>ne</sup> de Lavigerie.
- CHAPELLE (RUISSEAU DE LA), all. de la rivière de Mars, c<sup>nes</sup> de Moussages et d'Anglards-de-Salers; cours de 2,500 m.
- CHAPELLE (LA), dom. ruiné, c<sup>ne</sup> de Nieudan. — *Affarium de la Capella, 1333* (pap. de la fam. de Montal).
- CHAPELLE (LE BOIS DE LA), bois et chapelle en ruines, c<sup>ne</sup> de Veyrières.
- CHAPELLE-D'ALLAGNON (LA), c<sup>ne</sup> de Murat. — *Capella-Manhonis, 1275*; — *Manho, 1289*; — *Capella-Manonis, 1368*; — *Capella Manihonis, 1434*; — *Capella de Lanho, 1443* (arch. dép. s. H). — *Capella d'Allagnon, 1445* (ordonn. de J. Ponget). — *La Chapella d'Alagnon, 1490* (terr. de Chambeuil). — *La Chapelle d'Alagnon, 1518* (*id.* des Cluzels). — *La Chapelle d'Alagnon, 1535*; — *La Chapelle d'Alagnon, 1536* (*id.* de la v<sup>te</sup> de Murat). — *La Chapelle du Valagnon, 1559* (terr. de la coll. de N.-D. de Murat). — *La Chapelle d'Alagnon* (*id.* de la command. de Celles). — *La Chapelle Lanhon* (*id.* de Bressanges). — *La Chapelle, XVI<sup>e</sup> s<sup>e</sup>* (*id.* de Bredon). — *La Chapelle d'Alagnon, XVI<sup>e</sup> s<sup>e</sup>* (arch. dep. s. G). — *La Chapelle d'Alagnon, 1624*; — *La Chapelle d'Alagnon, 1625*; — *La Chapelle d'Alagnon, 1626* (insin. de la cour royale de Murat). — *La Chapelle; la Chapelle d'Alagnon, 1644* (terr. de Loubeysargues). — *La Chapelle de Laignon, 1655* (état civ. de Saint-Étienne-de-Mauris). — *La Chapelle du Valagnon, 1664* (terr. de Bredon). — *La Chapelle de Lanhon, 1682* (état civ. de Murat). — *La Chapelle du Lagnon; la Chapelle du Laignon, 1683* (terr. des Bros). — *La Chapelle-de-Murat, 1684* (état civ. de Murat). — *La Chapelle d'Alagnon, 1692* (état civ.). — *La Chapelle-Alagnon, 1752* (liève de la command. de Celles).
- La Chapelle-d'Alagnon, avant 1789, était de

- la Haute-Auvergne, du dioc. de l'élect. et de la subdél. de Saint-Flour. Régie par le droit écrit, les actes judiciaires exceptés, elle dépend. de la justice seign. du mandem. des Bros, et ressort. au baill. de Vic, en appel de la prév. de Murat. — Son église, dédiée à la Nativité de la Vierge, était, en 1769, une cure dépendant du prieuré de Bredon, et à la présentation du chapitre cathédral de Saint-Flour. Actuellement sous le voc. de saint Laurent, elle a été érigée en succursale par décret du 28 août 1808.
- CHAPELLE-DE-CLAVIERS (LA), ruiSS., affl. de la rivière de Mars, c<sup>nc</sup> de Moussages et d'Anglards-de-Salers; cours de 2.500 m.
- CHAPELLE-DU-PONT (LA), écart, c<sup>nc</sup> de Leynhac.  
La Chapelle-du-Pont, dépend. jadis du prieuré de ce nom et a été convertie en auberge. — *Prior de Ponte, ordinis de Corona*, XIV<sup>e</sup> s<sup>c</sup> (pouillé de Saint-Flour). — *Le Pont* (Cassini).
- CHAPELLE-DU-PONT-DES-TAULES (LA), écart, c<sup>nc</sup> de Condat-en-Feniérs et chapelle sous le voc. de Notre-Dame de l'Assomption.
- CHAPELLE-LAURENT (LA), c<sup>nc</sup> de Massiac. — *Capella del Laurenc*, 1250 (spicil. Brivat.). — *Capella de Laurenc*; *Laurens*, XIV<sup>e</sup> s<sup>c</sup> (pouillé de Saint-Flour). — *Cappella Laurenti*, 1401 (liber vitulus). — *Purroisse Saint Laurens*, 1538 (arch. dép. s. E.). — *La Chapelle du Laurens*, 1610 (terr. d'Avenaux). — *La Chapelle-Laurens*, 1675 (état civ. de Saint-Mary-le-Plain). — *La Chapelle Lauren*, 1783 (terr. d'Alleret). — *Saint-Laurent*, 1784 (Chabrol, t. IV). — *La Chapelle Saint-Laurent* (État-major).
- La Chapelle-Laurent, avant 1789, était de la Basse-Auvergne, du dioc. de Saint-Flour, de l'élect. et de la subdél. de Brioude. Régie par le droit cout., elle dépendait de six justices seign.: Beaucastel, Chaliac, le Fayet, Loubarcet, Loubasses et Verteserre, et ressort. à la sénéch. d'Auvergne, en appel de la prév. de Brioude. — Son église, dédiée à Notre-Dame de l'Assomption, était une cure à la présentation du seigneur de Montgon. Elle a été érigée en succursale par décret du 28 août 1808.
- CHAPELLENIE (LA), écart, c<sup>nc</sup> de Montmurat.
- CHAPELLE-NOTRE-DAME (LA), écart avec chapelle, c<sup>nc</sup> de Claude-aigues. — *La Chapelle* (Cassini).
- CHAPELLES (LES), dom. ruiné, c<sup>nc</sup> d'Arpajon. — *Mansus de las Capellas*, 1465 (obit. de N.-D. d'Aurillac).
- CHAPELLES (LES), vill. détruit, c<sup>nc</sup> d'Auzers.
- CHAPEYRET (L'AYGADE DE), mont. à burons, c<sup>nc</sup> de Saint-Paul-de-Salers. — *B<sup>nc</sup> du Chapeyret* (État-major).
- CHAPÛTRE (LE), vill., c<sup>nc</sup> de Saint-Chamant. — *Collegium Sancti-Amanii*, 1535 (pouillé de Clermont, don gratuit).
- CHAPÛTRE (LE), mont. à burons, c<sup>nc</sup> du Vaulmier.
- CHAPÛTRE (LE), ruiSS., affl. de la rivière de Mars, c<sup>nc</sup> du Vaulmier; cours de 1.380 m.
- CHAPON (LE LAC), mont. à vacherie, c<sup>nc</sup> de Celles. — *Le lac Chapou; le lac Chappu*, 1644; — *Le lac Chapou*, 1697 (terr. de Celles).
- CHAPON (LA FOX DE), mont. à vacherie, c<sup>nc</sup> de Marcevat.
- CHAPOULIÈGE, écart, c<sup>nc</sup> de Saint-Martial. — *Chamfoleysa*, 1227 (honn. à l'évêque de Clermont). — *Chapoulhegs*, XVI<sup>e</sup> s<sup>c</sup> (arch. dép. s. G.). — *Chapoulayes*, 1666 (insio. du baill. d'Andelat). — *Chapoulièges*, 1784 (Chabrol, t. IV). — *Chapuyège* (État-major).
- CHAPOULIÈGE, ruiSS., affl. de la Truyère, c<sup>nc</sup> de Saint-Martial; cours de 1.250 m.
- CHAPPE (LE CLOS DE), mont. à burons, c<sup>nc</sup> de Saint-Vincent. — *Clos de Sape* (État-major).
- CHAPPEL, lieu détruit, c<sup>nc</sup> de Brezons. — (Cassini.)
- CHAPSADIEU, dom. ruiné, c<sup>nc</sup> de Paulhenc. — *Village de Chapsadieu*, 1607 (terr. de Loudières).
- CHAPSERRE, ham., c<sup>nc</sup> de Saint-Cirgues-de-Jordanue. — *Chapsereu*, 1654 (min. Sarrauste, n<sup>nc</sup> à Laroquebron). — *Chapserre*, 1679 (arch. dép. s. G. l. 1).
- CHAPSÛRE, vill., c<sup>nc</sup> d'Anglards-de-Salers. — *Chapsières*, 1653; — *Chapsières*, 1654; — *Chapsières*, 1655; — *Chasseires*, 1667; — *Chapsyres*, 1670; — *Chapsyres*, 1671 (état civ.). — *Chassièr*, 1712; — *Chassières*, 1743 (*id.* de Saint-Bonnet-de-Salers).
- CHAPUS, f<sup>nc</sup>, c<sup>nc</sup> de Saint-Martin-sous-Vigouroux. — *Chappus*, 1604 (état civ. de Vic).
- CHAR (LE), ruiSS., affl. du ruisseau de Cances, c<sup>nc</sup> de la Capelle-en-Vézie; cours de 3.000 m.
- CHARABASSIE (LA), dom. ruiné, c<sup>nc</sup> d'Anglards-de-Salers. — *Le fuch de la Charabassia*, 1332 (liève du prieuré de Saint-Vincent).
- CHARAFRAGE, vill., c<sup>nc</sup> de Brageac. — *Casa fracta*, 1140 (Gall. christ., t. II, inst. col. 217). — *Charafrache*, 1595; — *Charafrache*, 1631 (état civ. de Brageac). — *Enchalafrache*, 1647 (*id.* de Tourniac). — *Charfrache*, 1656 (*id.* de Brageac). — *Enchalafraché*, 1662 (*id.* de Tourniac). — *Enchalafrage*, 1687 (*id.* de Pleaux). — *Charfrage*, 1704 (*id.* de Chaussenac). — *Charfruije*, 1744

- (arch. dép. s. C, l. 38). — *Charafracha; Charafrage*, 1778 (inv. des arch. de la mais. d'Humières).
- CHARVAIRE, vill., c<sup>nc</sup> de Condat-en-Feniens. — *Charreyres*, 1550; — *Charreyre*, xvi<sup>e</sup> s<sup>c</sup> (liève du q<sup>r</sup> de Marvaud). — *Charreyre*, xvi<sup>e</sup> s<sup>c</sup> (liève conf. de Feniens). — *Charreyres*, 1684; — *Charayre*, 1696 (état civ.). — *Chareires*, 1755 (liève du q<sup>r</sup> de Marvaud).
- CHARMOULADE (LA), mont., c<sup>nc</sup> d'Alleuze. — *La costa de Charal Molades*, 1510; — *Communalis vocatus Charral Meliaude*, 1511 (terr. de Mauvs).
- CHARBIAC, ham., c<sup>nc</sup> de Saint-Georges. — *Charbriac; Charbyac; Cherbriat; Charbriat*, 1494 (terr. de Mallet). — *Charliat*, 1784 (Chabrol, t. IV). — *Charbiac* (Cassini). — *Barbiac*, 1855 (Dict. stat. du Cantal).
- CHARBONAIRE (LA), mont. à vacherie, c<sup>nc</sup> de Saint-Bonnet-de-Marcenat.
- CHARBONNEL, buron, c<sup>nc</sup> du Claux, sur la montagne de Font-Rouge. — *Bois de Carbonnet*, 1539 (terr. de Cheylade).
- CHARBONNEL, m<sup>ns</sup>, c<sup>nc</sup> de Paulhac.
- CHARBONNEYRE (LA), ruiss., all. de la Sionne, c<sup>nc</sup> de Charmensac; cours de 1,608 m.
- CHARBONNIER (LE), m<sup>ns</sup>, c<sup>nc</sup> de Chandesaigues.
- CHARDAILLAC, écart, c<sup>nc</sup> d'Ydes. — *Chardaliac* (Cassini).
- CHARDONÈCHE, m<sup>ns</sup> détruit, c<sup>nc</sup> de Neuvéglise. — *Molin de Chardonesche*, 1630; — *Molin de Chasidournesses; Chardonesses*, 1662 (terr. de Montchamp).
- CHARBONNIÈRE (LA), dom. ruiné, c<sup>nc</sup> d'Anglards-de-Saint-Flour. — *Affir de la Chardonneyra*, 1494 (terr. de Mallet).
- CHARGÉ (LE SUC DE), écart, c<sup>nc</sup> du Falgoux.
- CHARRIER, dom. ruiné, c<sup>nc</sup> de Jaleyrac. — *Tènement de Charrier; de Charrière*, 1680 (terr. de Mauriac).
- CHARLANT, vill. détruit, c<sup>nc</sup> de Bonnac. — *Bois de Charlan*, 1771 (terr. du prieuré de Bonnac). — *Charlant* (plan cad. s<sup>nc</sup> C, n<sup>os</sup> 281-282).
- CHARLAV (LE), dom. ruiné, c<sup>nc</sup> de Mauriac. — *Affirum del Charlav*, 1290 (reconn. au doyen de Mauriac).
- CHARLAT, dom. ruiné, c<sup>nc</sup> de Chausseiac. — *Village de Charlat*, 1692 (état civ. d'Ally).
- CHARLAT (LE), ruiss., all. de l'Anze, c<sup>nc</sup> de Tourniac; cours de 2,760 m.
- CHARLEBOS, dom. ruiné, c<sup>nc</sup> de Saint-Étienne-de-Riom. — *Tènement de Charlobos*, 1783 (aveu au roi par G<sup>r</sup> de la Croix).
- CHARLET (LE), dom. ruiné, c<sup>nc</sup> de Ruines. — *Lo Charlet*, 1338 (spicil. Brivat).
- CHARLEY, mont. à burons, c<sup>nc</sup> de Trizac.
- CHARLUS, vill. et chât. féodal en ruines, c<sup>nc</sup> de Bassignac. — *Castrum Carluicum; Castluicum*, xii<sup>e</sup> s<sup>c</sup> (charte dite de Cloris). — *Chasluts*, 1230; — *Chasluz*, 1354 (homm. à l'évêque de Clermont). — *Charluicum*, 1413 (nommée au c<sup>nc</sup> de Charlus). — *Charlus-Champaulac*, 1416; — *Charlutz*, 1516 (arch. général. de Sartiges). — *Chasluz*, 1784 (Chabrol, t. IV).
- Charlus, avant 1789, était le siège d'une justice seign. régie par le droit cout., et ressort au bailliage d'Aurillac, en appel de la prév. de Mauriac.
- CHARLES (LE MAS DE), écart, c<sup>nc</sup> du Vigean. — *Charleur*, 1653 (état civ.).
- CHARMÈGE, scierie, c<sup>nc</sup> de Clavières.
- CHARMENSAC, c<sup>nc</sup> d'Allanche et chât. féodal détruit. — *Charmensac*, 1401 (spicil. Brivat). — *Charmensacum*, 1443 (arch. dép. s. II). — *Charmensatum*, 1445 (ordonn. de J. Ponget). — *Charmindat*, 1628 (paraphr. sur les cout. d'Auv.). — *Charmensat*, 1635 (nomm. au roi par G<sup>lle</sup> de Foix). — *Charmensac*, 1666 (état civ. de Saint-Victor-sur-Massiac). — *Charmensat*, 1784 (Chabrol, t. IV).
- Charmensac, avant 1789, était de la Basse-Auvergne, du dioc. de Clermont, de l'élect. et de la subdél. de Brioude. Régi par le droit cout., il dépend. de la justice seign. de l'abbesse de Blesle et ressort à la sénéch. d'Auvergne, en appel de la prév. de Brioude. — Son église, dédiée à saint Cirques et sainte Julitte, était une cure à la nomination de l'évêque. Elle a été érigée en succursale par décret du 28 août 1808.
- CHARMENSAC, vill., c<sup>nc</sup> de Loubaresse. — *Charmensac*, 1691 (état civ. de Saint-Flour). — *Charmensac*, 1694 (terr. de Ligounès).
- CHARMENSAC, vill., c<sup>nc</sup> de Saint-Just.
- CHARMES, vill., c<sup>nc</sup> du Vigean. — *Carmina*, x<sup>e</sup> s<sup>c</sup> (test. de Théodechilde). — *Charme*, 1310 (liève du prieuré du Vigean). — *Incharmes* (états de sections).
- CHARNEY, mont. à vacherie, c<sup>nc</sup> de la Chapelle-Laurent.
- CHARMIDES (LES), ham., c<sup>nc</sup> de Brezons. — *Les Charmes*, 1623 (ass. gén. tenues à Gezens). — *Les Charind* (Cassini).
- CHARNIÈRE (LA), dom. ruiné, c<sup>nc</sup> de Valette. — *Affirum vocatum de la Charneyra*, 1441 (terr. de Saignès).
- CHARPILLES (LE SUC DES), mont. à vacherie, c<sup>nc</sup> du Falgoux.
- CHARRY (LA), dom. ruiné, c<sup>nc</sup> de la Monsélie.

- Tènement de la Charral*, 1561; — *Tènement de Charrau*, 1638 (terr. de Murat-la-Rabe).
- CHARRÉAC, ham., c<sup>nc</sup> du Vigean. — *Village de la Charral*, 1632; — *Charralz*, 1633; — *Charreans*, 1654 (état civ.). — *Charreau*, 1750 (id. de Sourbiac).
- CHARREYRE (LE), ruiss., affl. de la rivière d'Arcueil, c<sup>ncs</sup> de Saint-Mary-le-Plain et de Bonnac; cours de 4,500 m.
- CHARREYRE (LA), dom. ruiné, c<sup>nc</sup> de Valucjols. — *Le pic de la Charreira*, 1508 (terr. de Loubeyssargues). — *Mansus de la Charreyra; la Charreyria; la Charreyra*, 1511 (terr. de Mauis).
- CHARREYRE (LA), vill., c<sup>nc</sup> du Vigean. — *La Charreyra; Charreyra*, 1310 (liève du prieuré du Vigean). — *La Charrayria*, 1322 (id. de Saint-Vincent). — *La Charreyra*, 1549 (terr. de Miremont). — *La Charreyre*, 1632; — *La Charreyre*, 1635 (état civ.). — *La Charrier*, 1639 (rentes dues au doyen de Mauriac). — *La Charreire*, 1673; — *La Charreyre*, 1676 (état civ. de Pleaux).
- CHARROU, mont. à bruns, c<sup>nc</sup> de Cezens.
- CHARRIOL, dom. ruiné, c<sup>nc</sup> de Sainte-Eulalie. — *Village de Coursion*, 1646 (état civ. d'Aurillac).
- CHARTROL (LE), écart, c<sup>nc</sup> de Fournoulès.
- CHARVALEYRE (LA), vacherie, c<sup>nc</sup> de Chastel-Marlhac.
- CHARVASSEYRE (LA), mont. à vacherie, c<sup>nc</sup> du Vaulmier.
- CHAS (LE), seign., c<sup>nc</sup> de Ruines. — *Le seigneur de Chas*, 1654 (terr. du Saillans).
- CHASLUSSET, dom. ruiné, c<sup>nc</sup> de Saint-Flour. — *Mansus de Chaslusset*, 1400 (arch. mun.).
- CHASSAGNE (LA), vill., c<sup>nc</sup> de Chaliers. — *La Chassaigne*, 1624 (terr. de Ligonès).
- CHASSAGNE, vill., c<sup>nc</sup> de Chaudesaigues. — *Noms dich Chassanh*, 1483; — *Domus de Chastania*, 1502 (arch. dép. s. G).
- CHASSAGNE (LA), vill. et chât., c<sup>nc</sup> de Coltines. — *La Chassanha*, 1490 (arch. dép. s. E.). — *Le Chassang*, 1652 (terr. du prieuré de Coltines). — *La Chassaigne*, 1666 (état civ. de Murat).
- CHASSAGNE (LA), ham. et m<sup>in</sup>, c<sup>nc</sup> de Cussac. — *La Chassanha*, 1542 (terr. de Bressanges). — *La Chassaigne*, xvii<sup>e</sup> s<sup>c</sup> (arch. dép. s. E.).
- CHASSAGNE (LA), écart, c<sup>nc</sup> de Jaleyrac. — *La Chassaigne*, 1549 (terr. de Miremont). — *La Chassaigne*, 1673 (état civ. du Vigean). — *Las Chassaignes*, 1680 (terr. de Mauriac).
- CHASSAGNE, vill., c<sup>nc</sup> de Lanobre. — *Chassanières*, 1659 (insin. du baill. de Salers). — *Chassaigne*, 1790 (min. Marambal, n<sup>re</sup>). — *Chassagnes* (Cassini). — *Chassagnes* (État-major).
- CHASSAGNE (LA), vill., c<sup>nc</sup> de Laveissière. — *Mansus de la Chassanha*, 1403; — *La Chassanha*, 1404; — *La Chassanha*, 1427 (arch. dép. s. E.). — *La Chassaha*, 1478 (id. d'Antéroche). — *La Chassania*, 1490 (id. de Chambeuil). — *La Chassaigne*, 1500 (id. de Combrelles). — *La Chassanha*, 1603 (liève de Combrelles). — *La Chassaigne*, 1609 (min. Danty, n<sup>re</sup>). — *La Chassaigne*, 1668 (nommée au p<sup>nc</sup> de Monaco). — *La Chassagne*, 1672 (insin. du baill. d'Andelat).
- CHASSAGNE (LA), dom. ruiné, c<sup>nc</sup> de Mauriac. — *Chassaigne*, 1473 (terr. de Mauriac). — *La Chassaigne*, 1695 (état civ. d'Ally).
- CHASSAGNE (LA), écart, c<sup>nc</sup> de Montboudif. — *Villa de Chassanhas*, 1309 (Hist. de l'abb. de Feniers).
- CHASSAGNE (LA), vill., c<sup>nc</sup> de Neuvéglise. — *La Chassanha*, 1484 (terr. de Farges). — *Chassaignes; Chassanhas*, 1494 (id. de Mallet). — *La Chassaignes*, 1680 (insin. de la cour royale de Murat).
- CHASSAGNE (LA), ham. et m<sup>in</sup>, c<sup>nc</sup> de Pierrefort. — *La Chassaigne*, 1677 (insin. du baill. de Saint-Flour).
- CHASSAGNE (LA), dom. ruiné, c<sup>nc</sup> de Riom-ès-Montagnes. — *Tènementum de Chassanhas*, 1309 (Hist. de l'abb. de Feniers).
- CHASSAGNE (LA), vill., c<sup>nc</sup> de Saint-Étienne-de-Riom. — *Euchassagnes*, 1671 (état civ. de Menet). — *Las Chassaignes*, 1744 (arch. dép. s. E.). — *Chassagne*, 1753; — *Chassaigne*, 1768 (id. s. G. l. 46). — *Chasseigne* (Cassini).
- CHASSAGNE (LA), f<sup>nc</sup> avec manoir, c<sup>nc</sup> de Saint-Georges. — *Lou Chassanh*, 1322; — *La Chassania; la Chassanha*, 1470 (arch. dép. s. E.). — *La Chassaigne; la Chassanha*, 1494 (terr. de Mallet).
- CHASSAGNE (LA), vill. et m<sup>in</sup>, c<sup>nc</sup> de Saint-Just.
- CHASSAGNE (LA), ruiss., affl. de l'Arcomie, c<sup>nc</sup> de Saint-Just; cours de 1,580 m.
- CHASSAGNE (LA), vill., c<sup>nc</sup> de Saint-Martial. — *La Chassanha; la Chassaigne*, 1494 (terr. de Mallet).
- CHASSAGNE (LA), dom. ruiné, c<sup>nc</sup> de Saint-Poncey. — *Village de la Chassaigne*, 1783 (terr. d'Alleret).
- CHASSAGNE (LA), vill. et m<sup>in</sup>, c<sup>nc</sup> de Trizac. — *La Chassagne*, 1607 (terr. de Trizac). — *La Chassaigne*, 1655 (insin. du baill. de Salers). — *La Chassaigne*, 1668; — *La Chassagne*, 1686 (état civ.). — *La Chassagne*, 1744 (arch. dép. s. G.). — *Lachassagne* (états de sections).
- Par décret du 7 août 1849, l'église de la Chassagne a été érigée en succursale.
- CHASSAGNES, vill., c<sup>nc</sup> de Champagnac. — *Chassanha*, 1434 (arch. général. de Sartiges). — *Chassaignes*, 1658 (état civ. de Mauriac). — *Chassagne*

- (Cassini). — *Chassaigne*, 1855 (Dict. stat. du Cantal).
- CHASSAGNEMOURET (LA), vill. disparu. — *Mans de la Chassanhamourêt*, 1352 (homm. à l'év. de Clermont).
- CHASSAGNETTE (LA), vill., c<sup>nc</sup> de Coltines. — *Mansus de Chassanhetas*, 1400 (arch. mun. de Saint-Flour). — *Chassaïgniettes; Chassagnètes*, 1533 (terr. du prieuré de Toulz). — *Chassanhètes*, 1535 (*id.* de Murat). — *Chassanyetes; Chasshnettes; Chassanhollés*, 1581 (*id.* de Celles). — *Chassaniettes*, 1581 (liève de Celles). — *Chassainètes*, 1597 (min. Andrieu, n<sup>ro</sup> à Saint-Flour). — *Chassaniettas*, 1615 (liève de Celles). — *Chassanittes*, 1654 (terr. de la baronnie du Saillhans). — *Chassanitte*, 1671 (insin. du baill. d'Andelat). — *Chassanites*, 1673 (*id.* de la cour royale de Murat). — *Chassenittes*, 1692; — *Chassanise*, 1698 (état civ. de Moissac). — *Chassanyetas*, fin du XVII<sup>e</sup> s<sup>c</sup> (terr. de Bressolles). — *Chassagnettes*, 1704; — *Chassagnette*, 1752 (liève de Celles).
- CHASSAGNETTE (LA), écart, c<sup>nc</sup> de Pierrefort.
- CHASSAGNETTE, écart, c<sup>nc</sup> de Ruines. — *Chassanietes*, 1624 (terr. de Ligonnès). — *Chassaniettes*, 1739 (état civ. de Saint-Flour).
- CHASSAGNY, vill., c<sup>nc</sup> de Saint-Amandin. — *Chassany*, 1601; — *Chastny*, 1678 (liève de Soubrevèze). — *Le Chasseilly* (Cassini).
- CHASSAIGNE, dom. ruiné, c<sup>nc</sup> d'Anglards-de-Salers. — *Villaige de Chassaigne*, 1743 (arch. dép. s. C.).
- CHASSAING (LE), écart, c<sup>nc</sup> de Montboudif.
- CHASSAN (LE), écart, c<sup>nc</sup> de Beaulieu. — *Le Chassan*, 1661 (état civ. de Champs). — *Lachassagne* (Cassini).
- CHASSAN (LE), ham. avec manoir, c<sup>nc</sup> de Faverolles. — *Mansus del Chassayn*, 1294 (arch. dép. s. H). — *Lo Chassanh*, 1338 (spicil. Brivat.). — *La Chassanhé*, 1494 (terr. de Mallet). — *Lou Chassan*, 1625 (insin. de la cour royale de Murat).
- CHASSAN (LE), dom. ruiné, c<sup>nc</sup> de Jaleyrac. — *Lo Chassang*, 1549 (terr. de Miremont).
- CHASSAN, m<sup>ns</sup>, c<sup>nc</sup> de Lorrières.
- CHASSAN, seign., c<sup>nc</sup> de Marmanbac. — *La seigneurie du Chassein*, 1669 (état civ. de Saint-Martin-Valmeroux).
- CHASSAN (LE), dom. ruiné, c<sup>nc</sup> de Mauriac. — *Grangia vocatu del Chassan*, 1473; — *Grange del Chassang*, 1680 (terr. de Mauriac).
- CHASSAN (LE), vill. détruit, c<sup>nc</sup> de Mentières. — *Mansus de Chassanh*, 1480 (arch. dép. s. G). — *Le Chassaing*, 1570 (arch. mun. de Saint-Flour). — *Le Chassang* (Cassini).
- CHASSANG (LE), écart, c<sup>nc</sup> de Menet. — *Le Chazaz*, 1594; — *Lous Chanzals*, 1597 (état civ.).
- CHASSANG (LE), vill., c<sup>nc</sup> de Tiviers. — *Chassanh*, 1480; — *Le Chassaing*, 1570 (arch. dép. s. G). — *Chassang*, 1731 (terr. de Moutchamp).
- CHASSANG (LE), dom. ruiné, c<sup>nc</sup> d'Ytrac. — *Le villaige du Chassan*, 1525 (arch. mun. d'Aurillac, s. GG, l. 8).
- CHASSANIÈRE (LA), ruiss., affl. de la Truyère, c<sup>nc</sup> de Sarrus; cours de 1,480 m.
- CHASSANIOL (LE), dom. ruiné, c<sup>nc</sup> de Jaleyrac. — *Villaige de Chassaniols*, 1505 (comptes au doyen de Mauriac).
- CHASSANT (LE), ruiss., affl. du ruisseau du Broc, c<sup>nc</sup> de Menet; cours de 1,930 m.
- CHASSANT-BAS ET HAUT, lieux détruits, c<sup>nc</sup> de Saint-Amandin. — (Cassini.)
- CHASSEGUÈRE, mont. à vacherie, c<sup>nc</sup> de Condat-en-Feyniers.
- CHASSIÈRES, écart, c<sup>nc</sup> d'Anglards-de-Salers.
- CHASSON (LE), dom. ruiné, c<sup>nc</sup> de Mauriac. — *Affarium del Chason*, 1473; — *Le Chasson, domaine*, 1680 (terr. de Mauriac).
- CHASSONNIÈRE (LA), dom. ruiné, c<sup>nc</sup> de Loubresse. — *La Chayssonegra*, 1411 (liber vitulus). — *La Chassonière* (états de sections).
- CHASTAIL, dom. ruiné, c<sup>nc</sup> de Saint-Victor. — *Mansus de Chastails*, 1449 (enq. sur les droits du seign. de Moutal).
- CHASTAILLAC, dom. ruiné, c<sup>nc</sup> de Tourniac. — *Affarium vocatum da Chastallac*, 1503 (terr. de Cussac).
- CHASTANAT, vill. et chât. détruit, c<sup>nc</sup> de Chastel-Marchiac. — *Chastamac*, 1670 (état civ. de Saïgues). — *Chastenat*, 1688 (*id.* de Chastel). — *Chaternac*, 1744; — *Chastrenac*, 1783 (arch. dép. s. C, l. 45). — *Chastenac* (Cassini). — *Chastanal* (État-major).
- CHASTANG (LE), dom. ruiné, c<sup>nc</sup> de Saint-Amandin. — *Villaige del Chastang*, 1684 (liève de Ponzols).
- CHASTANG (LE), mont. à birons, c<sup>nc</sup> de Ségur.
- CHASTEAU (LA), ham., c<sup>nc</sup> de Saint-Hippolyte. — *Mansus de la Chastang*, 1517 (terr. d'Apchon). — *La Chastan*, 1719 (table de ce terr.). — *La Chastou*, 1777 (liève d'Apchon). — *La Chastrau* (Cassini). — *Le Chastot*, 1855 (Dict. stat. du Cantal).
- CHASTEL (LE MOULIN DE), m<sup>ns</sup>, c<sup>nc</sup> de Chastel-sur-Murat. — *Molendinum de Castro*, 1491 (terr. de Fargos). — *Molin de Chastel*, 1591 (*id.* de Bressanges).
- CHASTEL (LE PUECH DEL), baronnie relevant de Crèvecœur, c<sup>nc</sup> de Saint-Martin-Valmeroux. — (Dict. stat. du Cantal).

- CHASTEL-DE-RINHAC (LE), chât. détruit, c<sup>nc</sup> de Colandres.
- CHASTELET (LE), hâh., c<sup>nc</sup> de Condat-en-Feniens. — *Chastelles*, xvi<sup>e</sup> s<sup>c</sup> (liève du q<sup>r</sup> de Marvaud). — *Chastelles de Lissaut, tènement composé de maisons, granges et estables*, 1650 (terr. de Feniens). — *Les Chastelais* (Cassini). — *Chateluy*, 1855 (Dict. stat. du Cantal).
- CHASTELIE (LA), dom. ruiné, c<sup>nc</sup> de Saint-Julien-de-Jordanne. — *L'affar de la Chastelie*, 1692 (terr. de Saint-Geraud).
- CHASTELLANEY, vill., c<sup>nc</sup> de Montboudif. — *Chastellaneir*, 1309 (Hist. de l'abb. de Feniens). — *Chastellaneiz*, 1654 (terr. de Feniens). — *Chastelanier*, 1658 (liève de Condat et Artense). — *Chatalanier*, 1673; — *Chastelanay*; *Chaste-la-Nay*, 1696 (état civ. de Condat). — *Chastelaney*; *Chastellancey*; *Chastalanay*; *Chastellanay*, xvii<sup>e</sup> s<sup>c</sup> (terr. de Feniens). — *Chastellaney*, 1725; — *Chastellanez*, 1740 (liève de Condat et Artense). — *Chastellaneï* (Cassini).
- CHASTELOUX (LE), écart, c<sup>nc</sup> de Saint-Bonnet-de-Marcehal.
- CHASTEL-MARLIAC, c<sup>nc</sup> de Saignes. — *Meroliacense castrum*, vi<sup>e</sup> s<sup>c</sup> (Gregorii Turon. Histor. franc., l. III, c. 13). — *Chastel Marliac*, 1185; — *Castelt Marlat*, 1218 (spicil. Brivat.). — *Chastel Marthac*; *Castrum Marhatum*, 1441 (terr. de Saignes). — *Castrum Marhaci*, 1535 (pouillé de Clermont, don gratuit). — *Chastel Marilhac*, 1607 (terr. de Trizac). — *Marlhat*, 1628 (paraphr. sur les cout. d'Auvergne). — *Chastel Marlliac*, 1658 (anc. min. Chalvignac, n<sup>re</sup>). — *Chastel Marliac*, 1668; — *Chastel Merliac*, 1686 (état civ. de Trizac). — *Chastel Marlhat*, 1744; — *Chastel Marlat*, 1786 (arch. dép. s. C., l. 45). — *Chastel Marsiac* (Cassini). — *Chastel* (État-major). — *Chastel-Morlhac*, 1855 (Dict. stat. du Cantal).
- Chastel-Marliac, avant 1789, était de la Haute-Auvergne, du dioc. de Clermont, de l'élect. et de la subdél. de Mauriac. Régi par le droit cout., il dépend de la justice seign. de Saignes et ressort à la sénéch. d'Auvergne, en appel du bailliage de Salers. — Son église, dédiée à sainte Madeleine et à saint Victor, était un prieuré de filles, à la présentation de l'abbesse de Blesle. Elle a été érigée en succursale par décret du 28 août 1808.
- CHASTELNADIE (LA), dom. ruiné, c<sup>nc</sup> de Valette. — *In manso de la Chastanadia*, 1441 (terr. de Saignes). — *Domaine de la Chastenadie*; *Chastelnodie*, 1506 (id. de Riom).
- CHASTELOU (LE), mont. à vacherie, c<sup>nc</sup> de Vernols.
- CHASTELOUX, chât. détruit, c<sup>nc</sup> de Chavagnac. — *Chasteau appelé des Chastolour*, 1635 (nommée par G<sup>lle</sup> de Foix).
- CHASTEL-SUR-MURAT, c<sup>nc</sup> de Murat. — *Chastel*, 1306 (arch. dép. s. E.). — *Castrum*, 1361; — *Parrochia Sancti Anthoni super Muratum*, 1395; — *Castrum super Murannum*, 1403; — *Castrum prope Muratum*, 1437 (id. s. G.). — *Castrum super Muratum*, 1441 (arch. dép. s. E.). — *Castellum*, 1457 (terr. d'Auxillac). — *Chastel-près-Murat-le-Viscomtal*, 1508 (arch. dép. s. G.). — *Saint-Luthoime-du-Chastel*, 1559 (inv. des titres de la coll. de N.-D. de Murat). — *Castel*, 1602 (état civ. de Vie-sur-Cère). — *Chastel-soubz-Murat*, 1628 (paraphr. sur les cout. d'Auvergne). — *Chastel-sur-Murat*, 1668 (insin. de la cour royale de Murat).
- Chastel-le-Murat était, avant 1789, de la Haute-Auvergne, du dioc. de l'élect. et de la subdél. de Saint-Flour. Régi par le droit écrit, il dépend de la justice seign. des Bros et ressort au bailliage de Vic, en appel de la prév. de Murat. — Son église, dédiée à saint Antoine, était autrefois la chapelle du château de Bros; elle fut unie en 1350 au chapitre de Notre-Dame de Murat. Elle a été érigée en succursale par décret du 28 août 1808.
- CHASTERNAC, vill., c<sup>nc</sup> de Saint-Bonnet-de-Salers. — *Villa Castreniacus*, xii<sup>e</sup> s<sup>c</sup> (charte dite de Cloris). — *Chastravat*, 1504 (terr. de la duchesse d'Auvergne). — *Chastrenac*, 1655 (insin. du bailliage de Salers). — *Chassenac*, 1656 (état civ. d'Anglards). — *Chestrenat*, 1742 (id. de Saint-Bonnet). — *Chasternae* (Cassini).
- CHASTERYOL, vill., c<sup>nc</sup> de Saint-Martin-Cantalès.
- CHASTRADÉ, vill., c<sup>nc</sup> de Fontanges. — *Chastrodes*; *Chastrades*, 1597 (min. Lascombes, n<sup>re</sup> à Saint-Blide). — *Chastrodes*, 1650 (état civ. de Pleaux). — *Chastrade*, 1690 (id. de Loupiac).
- CHASTREIX, mont. à vacherie, c<sup>nc</sup> de Cheylade.
- CHASTRES, vill., c<sup>nc</sup> de Chanet. — *Chastres*, 1471 (terr. de la baronnie du Feydit). — *Chastras*, 1521 (liève du Feydit). — *Chastroch*, 1688 (pièces du cab. Bonnefons). — *Chastro* (État-major).
- CHASTRIS (LE ROCHER DE), rocher et anc. refuge, c<sup>nc</sup> de Cheylade.
- CHAT (LE), mont. à vacherie, c<sup>nc</sup> de Condat-en-Feniens.
- CHÂTAIGNAL (LE), écart, c<sup>nc</sup> de Ladinbac. — *Castanale*, 1464 (vente par Guill. de Treysnac). — *Castanahac*, 1549 (min. Boygues, n<sup>re</sup>).
- CHÂTEAU (LE), écart, c<sup>nc</sup> de Diègne.
- CHÂTEAU (LE), chât., c<sup>nc</sup> de Glénat.
- CHÂTEAU (LE), mont. à vacherie, c<sup>nc</sup> de Landeyrat.

- CHÂTEAU (LE), vill., c<sup>nc</sup> de Laroquebrou.
- CHÂTEAU (LE), dom. ruiné, c<sup>nc</sup> de Parlan. — *Le domaine du Château*, 1748 (anc. cad.).
- CHÂTEAU (LE), m<sup>in</sup>, c<sup>nc</sup> de Rouméroux. — *Moulin de Rouméroux*, 1668 (nommée au p<sup>re</sup> de Monaco).
- CHÂTEAU (LE), ham., c<sup>nc</sup> de Saint-Chamant.
- CHÂTEAU (LE MOULIN DU), m<sup>in</sup>, c<sup>nc</sup> de Senezergues.
- CHÂTEAU-BAS (LE), chât. ruiné, c<sup>nc</sup> de Saint-Christophe. — *Castrum inferius Sancti Christophori*, 1464 (terr. de Saint-Christophe). — *Le Chateau-Bas-Nostre-Dame*, 1625; — *Le Chataubas-Nostre-Dame*, 1651 (état civ.). — *Le Château-Bas*, 1770 (arch. dép. s. C. l. 40).
- CHÂTEAU-DE-SAPIN (LE), mais. de camp., c<sup>nc</sup> du Falgoux.
- CHÂTEAU-NEUF, chât. détruit, c<sup>nc</sup> de Lavastric. — *Castrum Novum*, 1333 (arch. dép. s. G.). — *Chasteau-neuf*, 1494 (terr. de Mallet). — *Chastelneuf*; *Chastelnuu*, 1508 (*id.* de Montchamp). — *Chastouneuf*, 1402 (arch. dép. s. G).
- Château-neuf était un mandement de la v<sup>ie</sup> de Murat, avant son démembrement vers 1643. Il comprenait les paroisses d'Alouze, Lavastric, Neuvéglise, Tanavelle, les Ternes et Villedieu. Il était en outre le siège d'une justice seign. régie par le droit écrit, et ressort. au bailliage de Vic, en appel de la cour royale de Murat.
- CHÂTEAU-NEUF, vill., c<sup>nc</sup> de Riom-ès-Montagnes. — *Castrum-Novum*, 1297 (test. de Geraud de Montal). — *Chasteau-Neuf-sur-Murat*, 1784 (Chabrol, t. IV). — *Tour du Château-Neuf* (Cassini).
- Château-Neuf, ancien mandement de la v<sup>ie</sup> de Murat avant son démembrement, était, avant 1789, le siège d'une justice régie par le droit écrit et ressort. au bailliage de Vic, en appel de la cour royale de Murat. — La commune de Château-Neuf a été réunie à celle de Riom-ès-Montagnes par ordonnance royale du 4 mars 1836.
- CHÂTEAU-VIEUX (LE), chât. détruit, c<sup>nc</sup> de Maurines. — (Plan cad. s. B, n<sup>os</sup> 115 et 116.)
- Château-Vieux, avant 1789, était le siège d'une justice seign. régie par le droit cout., et ressort. à la sénéch. d'Auvergne, en appel de la prév. de Saint-Flour.
- CHÂTEAU-VIEUX, ruines, c<sup>nc</sup> de Saint-Projet.
- CHÂTEAU-VIEUX, chât. détruit, c<sup>nc</sup> de Saint-Simon. — *Bois del Castel-Viel*, 1692 (terr. de Saint-Gerand).
- CHÂTEAU-VIEUX, chât. détruit, c<sup>nc</sup> de Sarrus. — *Castrum Vetulua*, 996 (Gall. christ., t. II, instr. c. 129). — *Château-Vieux*, 1784 (Chabrol, t. IV). — *Fort-ruiné* (Cassini).
- CHÂTELET (LE), ham. et chât. en ruines, c<sup>nc</sup> d'Antignac. — *Village del Chastal*, 1504 (terr. de la duchesse d'Auvergne).
- CHÂTELET (LE), lieu détruit, c<sup>nc</sup> de Saint-Mary-le-Plain. — (Plan cad. s. E.)
- CHÂTELET (LE), écart, c<sup>nc</sup> de Tourniac.
- CHÂTELET (LE), manoir, c<sup>nc</sup> d'Ydes.
- CHÂTELU, dom. ruiné, c<sup>nc</sup> de Lorcières. — *Le domaine de Châtelus*, 1783 (arch. dép. s. C, l. 48).
- CHATEUGÈS, dom. ruiné, c<sup>nc</sup> de Saint-Girgues-de-Jordanne. — *Affar de Chateugez*, 1692 (terr. de Saint-Géraud).
- CHAT-MAULE, vill. détruit, c<sup>nc</sup> de Peyrisse.
- CHATONNIÈRE (LA), écart, c<sup>nc</sup> de Barriac.
- CHATONNIÈRE (LA), dom. ruiné et mont. à burons, c<sup>nc</sup> de Colandres. — *Mansus de la Chatoneyra*, 1441 (terr. de Saignes). — *Montana de la Chatonicyra*, 1441 (arch. dép. s. E.). — *La Chatoneyre*, 1506 (homm. à Fèveque de Clermont). — *La Chatonnière*, 1717 (tabl. du terr. d'Apchon). — *La Chatonaire*, 1777 (liève d'Apchon). — *Chatonnière* (Cassini).
- CHATONNIÈRE (LA), f<sup>nc</sup>, c<sup>nc</sup> de Saint-Projet.
- CHATOURS, vill. et mont. à burons, c<sup>nc</sup> de Malbo. — *Chatour*, 1617; — *Chiatour*, 1638 (état civ. de Thiézac). — *Chattours*, 1640 (min. Dumas, n<sup>re</sup> à Polminhac). — *Lou Chatour*, 1643; — *Lou Chatour*, 1651 (état civ. de Pierrefort). — *Chattours*; *Chatoures*, 1668 (nommée au p<sup>re</sup> de Monaco).
- CHAT-REDONDE, mont. à vacherie, c<sup>nc</sup> de Chastel-sur-Murat. — *Boix appelé de Charmy-Redonda*, 1535 (terr. de la v<sup>ie</sup> de Murat). — *Boix del Charmyas*, 1598 (reconn. des consuls d'Albepierre).
- CHAT-SOUBRO, mont. à burons, c<sup>nc</sup> de Saint-Bonnet-de-Salers). — *Vic Charsoubrotte* (Cassini). — *Vic Charsoubro* (État-major).
- CHATS (LA CROIX DE), mont. à vacherie, c<sup>nc</sup> de Chanet. — *Boix de Chatusse*; *le suc de Chatusse*; *la roche del bos de Chatura*, xvi<sup>e</sup> s<sup>e</sup> (confins de la terre du Feydit).
- CHATUSSE, mont. et m<sup>in</sup> détruit, c<sup>nc</sup> de Vieillespesse. — *Molendinum de Clatera*; *de Clatussa*, 1526; — *Le molin de Chatussa*, 1527; — *La costa de Chatusse*; *molin de Chatusse*, 1662 (terr. de Vieillespesse). — *Molin de Chalusse*, xvii<sup>e</sup> s<sup>e</sup> (liève du chap. de N.-D. de Saint-Flour).
- CHAT (LA), écart et m<sup>in</sup>, c<sup>nc</sup> d'Anglard-de-Salers.
- CHAUX (LA), vill., c<sup>nc</sup> de Beantien. — *La Chaul* (Cassini). — *Lachaux* (État-major).
- CHAUX (LA), dom. ruiné, c<sup>nc</sup> de Chalinargues. — *Village de la Chaulx*, 1518 (terr. des Cluzels).
- CHAUX (LA), mont. à vacherie, c<sup>nc</sup> de Drugaec.



- CHAU (LA), vill., c<sup>nc</sup> de Mauriac. — *Mansus de la Chalm*, 1310 (liève du prieuré du Vigean). — *La Chalm*, 1646; — *La Chau*, 1650 (état civ.). — *La Chaud*, 1744 (arch. dép. s. G).
- CHAU (LA), vill., c<sup>nc</sup> de Saint-Martin-Cantalès.
- CHAUR (LA), ham., c<sup>nc</sup> de Saint-Martin-Valmeroux. — *La Chaur* (État-major).
- CHAT-ALBINÈSE (LA), dom. détruit, c<sup>nc</sup> de Murat. — *Bois appelé de la Chalm-Albinèse; de la Chalm-Albinèse*, 1536 (terr. de la v<sup>ie</sup> de Murat). — *La Chalm-Albinèse des Holdeholz*, 1592 (arch. dép. s. G). — *La Chalm-Albinèse*, xvi<sup>e</sup> s.; — *Luchant-Albinèse*, 1756 (terr. de la coll. de N.-D. de Murat).
- CHAYBASSE (LA), f<sup>mc</sup> et mont. à vacherie, c<sup>nc</sup> de Pradiers.
- CHAUBERT, mont. à vacherie, c<sup>nc</sup> de Mandailles.
- CHAUBERT, ham., c<sup>nc</sup> de Senezergues. — *Chaubert*, 1741 (état civ. de la Chapelle-en-Vézie). — *Les Auberts* (Cassini).
- CHAUCOLBERG, vill., c<sup>nc</sup> de Cheylade. — *Chaucoudercq*, 1513 (terr. de Cheylade). — *Chaucouderc*, 1521 (min. Tessandier, n<sup>o</sup> à Cheylade). — *Chaucouderc*, 1539 (terr. de Cheylade). — *Chaucouderc*, 1592 (vente de la terre de Cheylade). — *Chalcondère*, 1595; — *Chalconderec*, 1618 (terr. de Diègne). — *Chaucouderc*, 1646 (liève conf. de Valrus). — *Champ-Courdet*, xvii<sup>e</sup> s<sup>c</sup> (arch. dép. s. E).
- CHAUD (LA), f<sup>mc</sup> avec manoir, c<sup>nc</sup> de Carlat. — *La borie de la Chaur* (Cassini).
- CHAUD (LA), vill., c<sup>nc</sup> de Loupiac.
- CHAUD (LE), vill., c<sup>nc</sup> de Saint-Martin-Cantalès. — *Mansus del Chau*, 1464 (terr. de Saint-Christophe). — *Le Chau* (Cassini).
- CHAUD (LA), ham., c<sup>nc</sup> de Saint-Poney. — *La Chalm*, 1610 (terr. d'Avenaux). — *Montchal*, 1613 (*id.* de Nubioux). — *La Chaud* (Cassini). — *Lachaud*, 1857 (Dict. stat. du Cantal).
- CHAUDAGYRES (LES), ham., c<sup>nc</sup> de Colindres. — *Mansus de Chandeleyras*, 1520 (terr. d'Apchon). — *Les Chandeleyras*, 1719 (table de ce terr.). — *Chandegaire* (états de sections).
- CHAUDE-ORÉILLE, dom. ruiné, c<sup>nc</sup> de Paulhac. — *Tènement de Chalde-Sauvelhè; Chalde-Aurelhè; Chaldeaurrelhè; Chaldeaurilhè*, 1594 (terr. de Bressanges).
- CHAUDESAIGUES, chef-lieu de canton de l'arrond. de Saint-Flour. — *Calentes Baie*, v<sup>e</sup> s<sup>c</sup> ( Sidoine Apollinaire, l. V, ep. 14). — *Calide aque*, 1131 (mon. pontif. Arvern., p. 474). — *Aque Calide*, 1293 (spicil. Brivat). — *Chaudesaygas*, 1303 (arch. dép. s. G). — *Qualide aque*, xiv<sup>e</sup> s<sup>c</sup> (Pouillé de Saint-Flour, n<sup>o</sup> 96). — *Caldesague*, 1506 (arch. dép. s. H). — *Chaldesaigues*, 1526; — *Chaldesaigues*, 1536 (terr. de Vieillespesse). — *Chaldesaigues*, 1609 (état civ. de Pierrefort). — *Chaldesaigues*, 1618 (terr. de Sériers). — *Chaldesaygues*, 1619 (état civ. de Pierrefort). — *Chaldezaygues*, 1650 (*id.* d'Anrillac). — *Chaldesaygues*, 1653 (*id.* de Pierrefort). — *Chaldesaygues*, 1673; — *Chaldezaygues*, 1676 (ins. de la cour royale de Murat). — *Chaldezaygues*, 1680 (état civ. d'Anrillac). — *Chaldesaigue*, 1688 (pièces du cab. Bonnefons). — *Chaldezagues*, 1730 (terr. de la command. de Montchamp).
- Chaldesaigues, avant 1789, était de la Haute-Auvergne, du dioc. de Félect. et de la subdel. de Saint-Flour. Régi par le droit écrit, il était le siège d'une prév. royale établie en 1781, surnommée *la Foraine de Chaldesaigues*, et ressort. en appel à la sénéch. d'Auvergne. — Son église, dédiée à saint Martin, fut donnée en 1053 au monastère de Saint-Flour. Le curé était à la nomination de l'évêque. Elle a été érigée en cure par la loi du 18 germinal an x.
- CHAUDÉS-AIGUES, anc. quartier de la paroisse, c<sup>nc</sup> de Marcenat. — *Chaldesaigues*, 1744; — *Chaldezaygues*, 1751 (arch. dép. s. G).
- CHAUFFOUR, vill., c<sup>nc</sup> de Druguac. — *Chauffour* (État-major).
- CHAUFFOUR (LE), four à chaux, c<sup>nc</sup> de Pierrefort.
- CHAUFFOUR (LE), écart, c<sup>nc</sup> de Chalvignac.
- CHAUFFOUR, m<sup>o</sup> détruit, c<sup>nc</sup> de Laveissière. — *Lou molenn del Chauffour; lou molenn del chaufour de la Chalm*, xv<sup>e</sup> s<sup>c</sup> (terr. de Chambenil).
- CHAUFFOUR, vill., c<sup>nc</sup> de Marcenat. — *Chauffour*, 1744; — *Chauffour dans la montagne de Roche-Rousse*, 1776 (arch. dép. s. G).
- CHAUFFOUR (LE), dom. ruiné, c<sup>nc</sup> de Vézac. — *Affar et bois del Calfour*, 1580 (terr. de Polminhac). — *Affar del Caufour*, 1692 (*id.* de Saint-Geraud).
- CHAU-GRANDE (LA), vacherie, c<sup>nc</sup> de Saint-Poney.
- CHAULE, dom. ruiné, c<sup>nc</sup> de Laroqueville. — *Affarium de Chaula*, 1269 (arch. mun. d'Anrillac, s. FF, p. 15).
- CHAULE, vill., c<sup>nc</sup> de Leynhac. — *Chieule*, 1500 (terr. de Mairs). — *Chaula*, 1540 (min. Destaing, n<sup>o</sup> à Marcolès). — *Chaulo*, 1637 (état civ. de Saint-Santin-de-Mairs). — *Chaulle* (Cassini).
- CHAULE (LE PUECH DE), écart, c<sup>nc</sup> de Leynhac.
- CHAULE, m<sup>o</sup> et ruines d'un chât. fort, c<sup>nc</sup> de Saint-Constant. — *Chauche*, 1616 (état civ. de Saint-Santin-de-Mairs). — *Chaulle*, 1698 (*id.* de Saint-Constant).
- CHAULEIX, ham., c<sup>nc</sup> de Bassignac.

CHAULEUX, écart, c<sup>nc</sup> de Moussages.  
 CHAULE-MEULE, chât. fort ruiné, c<sup>nc</sup> de Saint-Constant.  
 CHAULIAGUET, vill., c<sup>nc</sup> de Chaliers. — *Chauliaguët*, 1624 (terr. de Ligonnières). — *Chaulhaguët*, 1671 (insin. de la cour royale de Miral).  
 CHAULIAGUET, ruiss., affl. du ruisseau de la Roche, c<sup>nc</sup> de Chaliers; cours de 2,300 m.  
 CHAULIER (LE), dom. ruiné, c<sup>nc</sup> de Junhac. — *Affâr del Chaulier*, 1760 (terr. de Saint-Projet).  
 CHAUMADOU, écart détruit, c<sup>nc</sup> de Champs.  
 CHAUMAGES (LES), mont. à vacherie, c<sup>nc</sup> de Beaulieu.  
 CHAUMARESSE, écart, c<sup>nc</sup> de Massiac. — *Chamaresse* (État-major).  
 CHAUMSELLES (LES), dom. ruiné, c<sup>nc</sup> de Diègne. — *Affarium de Chasmesclas*, 1328; — *Affarium vocatum la Cartayro de Chalmezclas, alias del Poyt*, 1334; — *Mansus de Chalmezillas*, 1411 (arch. dép. s. E). — *Chamazilles*, 1600; — *Chaumazelles*; *Choumazelles*, 1618 (terr. de Diègne). — *Chaumazilles*, 1664 (*id.* de Bredon).  
 CHAUMEIL (LE), écart, c<sup>nc</sup> de Champs. — *Le Chomail*, 1668 (état civ.).  
 CHAUMEIL, mont. à vacherie, c<sup>nc</sup> de Colandres.  
 CHAUMEIL (LE), mont. à vacherie, c<sup>nc</sup> de Condat-en-Feniens. — *Les Choumelz*, 1654; — *Les Choumes*, xvii<sup>e</sup> s<sup>e</sup> (terr. de Feniens).  
 CHAUMEIL, dom. ruiné, c<sup>nc</sup> de Loupiac. — *Mansus de Chalwelhs*, 1464 (terr. de Saint-Christophe). — *Chomeilz*, 1628 (paraphr. sur les coutumes d'Auvergne).  
 CHAUMEIL (LE), vill., c<sup>nc</sup> de Saint-Cirgues-de-Jordanne. — *Lou Chaumell*, 1610 (aveu de J. de Pestels). — *Lou Chaumel*, 1626 (état civ. d'Arpajou). — *Lou Chaumil*, 1629 (*id.* d'Aurillac). — *La Chaumette*, 1632 (*id.* de Reilhac). — *Lou Choumeil*, 1679 (arch. dép. s. C, l. 1). — *La Chaum*, 1712 (état civ. de Saint-Paul-des-Landes). — *Le Chaumel*, 1717; — *Le Chaumel*, 1760 (arch. dép. s. C, l. 1).  
 CHAUMEIL (LE), ruiss., affl. de la Jordanne, c<sup>nc</sup> de Saint-Cirgues-de-Jordanne; cours de 2,500 m.  
 CHAUMEIL, vill. et m<sup>ns</sup>, c<sup>nc</sup> de Sainte-Eulalie. — *Chaumelz*, 1664 (insin. du baill. de Salers). — *Lous Chaumeils*, 1670 (état civ. du Vigeant). — *Les Chaumelz*, 1680 (*id.* de Pleaux). — *Les Chaumels*; *Chaumeilh*, 1684 (min. Gros, n<sup>o</sup> à Saint-Martin-Valmeroux). — *Chameils*, 1784 (Chabrol, t. IV). *Chomeil*, 1786 (arch. dép. s. C, l. 40). — *Chaumal*, 1855 (Dict. stat. du Cantal).  
 CHAUMEIL (LE), ruiss., affl. de la Maronne, c<sup>nc</sup> de Sainte-Eulalie; cours de 1,600 m.  
 CHAUMEIL (LE), écart et mont. à vacherie, c<sup>nc</sup> de

Saint-Paul-de-Salers. — *Le Chomeil*; *V<sup>nc</sup> de Chomeil* (Cassini). — *Le Chaumel* (État-major).  
 CHAUMEIL, vill., c<sup>nc</sup> de Saint-Pierre-du-Peil. — *Le Chameil*, 1788 (arch. dép. s. C, l. 45). — *Chameils* (Cassini). — *Le Chaumel* (État-major).  
 CHAUMEIL (LE), ham., c<sup>nc</sup> de Tourbiac.  
 CHAUMEILLES (LES), écart, c<sup>nc</sup> de Condat-en-Feniens. — *Les Choumelz*, 1654 (terr. de Feniens).  
 CHAUMEILS, vill. et mont. à vacherie, c<sup>nc</sup> de Diègne. — *Los Chalwelhs*, 1279 (arch. dép. s. E). — *Los Chameils*, 1348 (liève de Diègne). — *Los Chalmeylla*, 1372; — *Los Chalwelhs*, 1409 (arch. dép. s. E). — *Lous Choumelz*, 1551; — *Les Chaumelz*, 1595; — *Les Choumelz*; *les Choumelz*; *montaigne appellée Chomeilz*; *la Caumillié*, 1600 (terr. de Diègne). — *Les Chaumelhes*, 1606 (min. Danty, n<sup>o</sup>). — *Les Chaumelth*; *Eschoumelhs*; *Chaumeilhs*; *Lous Choumeilhs*, 1618 (terr. de Diègne). — *Les Chalwel*, 1664 (*id.* de Bredon). — *Les Chaumelz*, *les Chaumeiles*, 1667 (cens de Diègne). — *Chaumerles*; *Chaumel*, 1673 (nommée au p<sup>o</sup> de Monaco). — *Les Chaumeils*, 1704 (arch. dép. s. E).  
 CHAUMEILS (LES), ruiss., affl. de la Santoire, c<sup>nc</sup> de Diègne; cours de 2,120 m. — *Rif des Choumelz*; *rif de Lyvaubhes*, 1551; — *Rif de Gonnou*; *rif de las Mosseyes*; *rif des Choumelz*, 1600; — *Rif des Choumeilhs*; *rif de Gonnou*; *rif de las Mosseyes*, 1618 (terr. de Diègne).  
 CHAUMEILS (LES), mont. à vacherie, c<sup>nc</sup> de Marconat.  
 CHAUMEIL (LE), mont. à vacherie, c<sup>nc</sup> de Saint-Cirgues-de-Jordanne.  
 CHAUMENCHAL, ham., c<sup>nc</sup> de Saint-Urcize. — *Chalmenchal*, 1508; — *Chalmenchal*, 1730 (terr. de la Garde-Roussillon). — *Saumenchal* (Cassini). — *Chaumenchal* (État-major).  
 CHAUMET (LE), mont. à burons, c<sup>nc</sup> de Saint-Projet. — *Montaigne del Chaumel*; *Chaumel*, 1717 (terr. de Beaclair). — *V<sup>nc</sup> du Chaumet* (État-major).  
 CHAUMETTE (LA), ham. et m<sup>ns</sup>, c<sup>nc</sup> du Claux.  
 CHAUMETTE (LA), dom. ruiné, c<sup>nc</sup> d'Escorailles. — *Mansus de la Chalmeta*, 1464; — *La Chalmette*, 1566 (terr. de Saint-Christophe).  
 CHAUMETTE (LA), vill. et m<sup>ns</sup> à vent, c<sup>nc</sup> de Lastic.  
 CHAUMETTE (LA), vill. avec manoir, c<sup>nc</sup> de Neuvéglise. — *Chaluel*, 1598 (min. Andrieu, n<sup>o</sup> à Saint-Florent). — *La Chalmette*, 1636 (terr. des Ternes). — *La Choumettonne* (Cassini).  
 CHAUMETTE (LA), ham., c<sup>nc</sup> d'Oradour. — *La Chaumette*, 1610 (état civ. de Pierrefort).  
 CHAUMETTE (LA), vill., c<sup>nc</sup> de Paulbac. — *La Chalmeta*, 1511 (terr. de Mauis). — *La Chaulmette alias Charreyria*, 1575 (*id.* de Bredon). — *La*

- Chaumète; la Chamète; la Chaulmète*, 1594 (terr. de Bressanges). — *La Chaumette*, 1670 (*id.* de Brezons). — *La Chaumette*, 1737 (liève du Fer). — *La Chomette; la Chubette*, 1784 (Chabrol, t. IV).
- La Chaumette était, avant 1789, le siège d'une justice seign., régie par le droit cout. et ressort. à la sénéch. d'Auvergne, en appel de la prév. de Brioude.
- CHAUMETTE (LA), vill., c<sup>nc</sup> de Paulhenc. — *La Chalmeta*, 1370 (arch. dép. s. G.). — *La Chamette*, 1653 (état civ. de Pierrefort). — *La Chaumette*, 1668 (nommée au p<sup>nc</sup> de Monaco).
- CHAUMETTE (LA), f<sup>nc</sup> avec manoir, c<sup>nc</sup> de Saint-Flour. — *La Chalmetta*, 1410 (liber vitulus). — *La Chaumète*, 1570 (arch. mun. de Saint-Flour). — *La Chomète*, 1695 (arch. dép. s. H.). — *La Chaumette* (Cassini).
- CHAUMETTE (LA), vill. et chapell. en ruines, c<sup>nc</sup> de Saint-Saturnin. — *La Chaumetta; la Chaumette*, 1585 (terr. de Granle).
- CHAUMETTE (LA), vill. et m<sup>nc</sup> à vent, c<sup>nc</sup> de Tiviers. — *La Chalmeta*, 1508 (terr. de Montchamp). — *Chalmete*, 1594 (min. Andrieu, n<sup>nc</sup>). — *La Choumette*, 1662; — *La Chamette*, 1663; — *La Chaumettel*, 1730; (terr. de Montchamp). — *La Chomette*, 1745 (arch. dép. s. C. l. 43).
- CHAUMETTE (LA), lieu détruit, c<sup>nc</sup> de Vieillespesse. — *La Chaumette*, 1784 (Chabrol, t. IV).
- CHAUMETTE-DE-FRAISSE (LA), ham., c<sup>nc</sup> du Claux.
- CHAUMEZELLES, mont. à vacherie, c<sup>nc</sup> de Valnéjols. — *Chammeselles; Chammeselles*, 1508; — *Terroir de Choumezelles; Chaumezelles*, 1661; — *Chanassiles*, 1664; — *Chamezeilles; Chamuzelles; Chamezelles*, 1687 (terr. de Loubeysargnes).
- CHAUMIÈRE (LA), écart détruit, c<sup>nc</sup> de Bonnac.
- CHAUMON-DE-BESSE, f<sup>nc</sup>, c<sup>nc</sup> d'Ytrac. — *Chalmon; Chaumont*, 1526 (arch. mun. d'Aurillac, s. II, r. 8). — *Chaumon de Bessa*, 1531 (min. Vigoty, n<sup>nc</sup>). — *Chaumon*, 1669 (nommée au p<sup>nc</sup> de Monaco). — *Chaumon-de-Besse*, 1739 (anc. cad.).
- CHAUMON-DE-BRANVIEL, ham., c<sup>nc</sup> d'Ytrac. — *Chaumon*, 1517 (pièces de l'abbé Delmas). — *Chalmon*, 1567 (terr. de Saint-Christophe). — *Chaumon-de-Bran-Viel*, 1624 (état civ. de Saint-Paul-des-Landes).
- CHAUMONT (LE), vill., c<sup>nc</sup> de Fontanges. — *Chaumon*, 1683 (état civ. de Saint-Projet).
- CHAUMONT, ham., c<sup>nc</sup> de Mourjou.
- CHAUMONT, seign., c<sup>nc</sup> de Sauvat. — Siège, avant 1789, d'une justice basse et moyenne, régie par le droit cout., et ressort. à la sénéch. d'Auvergne, en appel du bailliage de Salers. La haute justice appartenait aux barons de la Tour.
- CHAUMOUNE (LA), dom. ruiné et mont. à vacherie, c<sup>nc</sup> de Celles. — *Bughe appelée de Changaudes*, 1581; — *Ruge de la Chaumona*, 1644; — *Buge de Chamboues*, 1700 (terr. de Celles).
- CHAUMOUNE (LA), mont. à vacherie, c<sup>nc</sup> de Condat-en-Feniens.
- CHAURIÈRE (LE), ruiss., affl. de la Cère, c<sup>nc</sup> de Pers; cours de 1,260 m. — *Aqua vocata Corborn*, 1295 (arch. dép. s. E.).
- CHAUSSADE (LE BOIS DE LA), mont. à vacherie, c<sup>nc</sup> de Riom-ès-Montagnes. — *Nemus vocatum de la Chausadisse*, 1512 (terr. d'Apchon).
- CHAUSSADE (LA), écart, c<sup>nc</sup> de Trémouille-Marchal. — *La Chaussade; la Chaffaude*, 1732 (terr. du fief de la Sépouse).
- CHAUSSAGOUX, écart, c<sup>nc</sup> de Trémouille-Marchal. — *Chassayoux* (État-major).
- CHAUSSE (LE), vill. détruit, c<sup>nc</sup> de Bonnac. — (Plan cad., s<sup>nc</sup> A, n<sup>nc</sup> 301.)
- CHAUSSE (LA CHAU DE), mont. à vacherie, c<sup>nc</sup> de Cejoux.
- CHAUSSE (LE), ham., c<sup>nc</sup> de Marchal.
- CHAUSSE (LE), écart, c<sup>nc</sup> de la Monsélie.
- CHAUSSE (LE), m<sup>nc</sup> détruit, c<sup>nc</sup> de Montchamp. — *Molin de Ressa assis au lieu del Caulse; molin de Ressa*, 1508; — *Molin de Chausse*, 1730 (terr. de Montchamp).
- CHAUSSE (LE), vill., c<sup>nc</sup> de Saint-Poncey. — *Le Chausse; le Sausson*, 1558 (terr. de Tempel). — *Lou Chausse*, 1613 (*id.* de Nubieux). — *Le Chausse*, 1783 (*id.* d'Alleret).
- CHAUSSEDECO, mont. à burons, c<sup>nc</sup> du Vaulmier.
- CHAUSSE (LES MOULINS DE LA), m<sup>nc</sup>, c<sup>nc</sup> de Parlan. — Ils portent aussi le nom de *les Moulins de la Prade*.
- CHAUSSE-LOUP, écart, c<sup>nc</sup> de Champs. — *Chausselou* (État-major).
- CHAUSSENAC, c<sup>nc</sup> de Fleaux. — *Causenacus*, m<sup>nc</sup> s<sup>nc</sup> (charte dite de Cloris). — *Causenacium; Chausenac*, 1464 (terr. de Saint-Christophe). — *Parrochia Chausenacus*, 1502 (*id.* de Cussac). — *Clossen et*, 1608 (paraphr. sur les cout. d'Auvergne). — *Chausseuat*, 1694 (état civ. de Chausсенac). — *Chausseuat*, 1769 (arch. dép. s. C).
- Chausсенac, avant 1789, était de la Haute-Auvergne, du dioc. de Clermont, de l'élect. et de la subdel. de Mauriac. Il était le siège d'une justice seign. régie par le droit écrit, et ressort. au bailliage d'Aurillac, en appel de la prév. de Mauriac. — Son église, dédiée à saint Étienne, était un prieuré à la nomination de l'abbesse de Brageac.

- Elle a été érigée en succursale par décret du 28 août 1808.
- CHAUSSES (LES), dom. ruiné et mont. à vacherie, c<sup>nc</sup> de Montchamp. — *Filaige appelé le Caulse; le Caulse*, 1508; — *Tènement appelé le Chausse*, où il y aroit anciennement un villaige appelé le Chausse, à présent converti en chazaux, consiste ledict tènement aurdicts chazaux et en mollin à bled et chazal de mollin à sie, 1668 (terr. de Montchamp).
- CHAUSSIDERT, vill., c<sup>nc</sup> de Trémouille-Marchal.
- CHAUSSIDIER, ham., c<sup>nc</sup> de Montgreleix.
- CHAUSSIDIER, mont. à burons, c<sup>nc</sup> du Vaulmier. — *Chaussidier* (Cassini). — *V<sup>ric</sup> Chaussedier* (État-major).
- CHAUSSIGUÉ, mont. à burons, c<sup>nc</sup> de Montgreleix. — *V<sup>ric</sup> de Chausidet* (Cassini).
- CHAUSSINES, vill., et m<sup>in</sup>, c<sup>nc</sup> de Lavastrie. — *Chaurcyraes; Chauraines; Chauraynes*, 1494 (terr. de Mallet). — *Chausinos; Chousines*, 1618 (*id.* de Sériés). — *Chaussines*, 1676 (insin. de la cour royale de Murat). — *Chausines*, 1680 (arch. dép. s. G.). — *Chersignes*, 1784 (Chabrol, t. IV).
- CHAUSSOLS, dom. ruiné, c<sup>nc</sup> de Champagnac. — *Domaine de Chaussols*, 1788 (arch. dép. s. G, l. 45).
- CHAUSSON (LE), ruiss., affl. du Remontalou, c<sup>nc</sup> de Chaudesaigues; cours de 2,300 m.
- CHAUSSOYET, vill., c<sup>nc</sup> de Saint Bonnet-de-Marcenat.
- CHAUSY, vill. et m<sup>in</sup>, c<sup>nc</sup> de la Bessorette. — *Chausi*, 1564 (min. Boyssonade, n<sup>re</sup>). — *Chaussy*, 1629; — *Chaussy*, 1634; — *Enchousy*, 1667 (état civ. de Montsalvy). — *Chaussy*, 1670 (nommée au p<sup>ce</sup> de Monaco). — *Enchaussy; Easaugy*, 1767 (table des min. de Guy de Vayssieyra, n<sup>re</sup>). — *Choisy* (Cassini).
- CHAUT (LA), mont. à vacherie, c<sup>nc</sup> de Diègne.
- CHAUVAIRE (LA), ham., c<sup>nc</sup> de Montgreleix.
- CHAUVEL, vill. et m<sup>in</sup>, c<sup>nc</sup> de Cezens. — *Chalvel*, 1351 (homm. à l'évêque de Clermont). — *Chavel*, 1760 (état civ. de Pielrefort). — *Chabel* (Cassini).
- CHAUVEL (LE), ham., c<sup>nc</sup> de Faveroles. — *Le Chalvel*, 1494 (terr. de Mallet). — *Le Chauvel* (Cassini).
- CHAUVEL, vill., c<sup>nc</sup> de Trizac. — *Chaviel*, 1663 (anc. min. Chalvignac, n<sup>re</sup>). — *Chavel*, 1668; — *Chalvel*, 1669; — *Chavel*, 1673 (état civ.). — *Chauvels*, 1782 (arch. dép. s. G.).
- CHAUVET, m<sup>in</sup> en ruines, c<sup>nc</sup> de Pleaux.
- CHAUVET (LE LAC DE), mont. à vacherie, c<sup>nc</sup> de Saint-Girgues-de-Malbert.
- CHAUVETTES (LES), mont. à burons, c<sup>nc</sup> de Montgreleix.
- CHAUVIER, écart, c<sup>nc</sup> de Cheylade. — *Sursier*, 1504 (homm. à l'évêque de Clermont). — *Chouviés*, 1513; — *Sarzier*, 1539 (terr. de Cheylade). — *Choviers*, 1559 (inv. des titres de la coll. de N.-D. de Murat). — *Chouviés*, 1592 (vente de la terre de Cheylade). — *Ceulières*, xvii<sup>e</sup> s<sup>c</sup> (arch. dép. s. E.). — *Surgier*, 1784 (Chabrol, t. IV). — *Chovier* (Cassini). — *Chouvier*, 1855 (Dict. stat. du Cantal).
- CHAUX (LA), vill. et m<sup>in</sup>, c<sup>nc</sup> de Ferrières-Saint-Mary.
- CHAUX (LA), ham., c<sup>nc</sup> de Loupiac. — *La Chalm*, 1464 (terr. de Saint-Christophe). — *La Chau*, 1629; — *La Chalm*, 1634; — *La Chaud*, 1739 (état civ.).
- CHAUX (LA), mont. à vacherie, c<sup>nc</sup> de Saint-Bonnet-de-Salers. — *V<sup>ric</sup> Luchat* (Cassini).
- CHAUX (LA), vill. avec manoir et m<sup>in</sup>, c<sup>nc</sup> de Tourniac. — *La Chal*, 1502; — *La Chalm*, 1503 (terr. de Cussac). — *La Chau*, 1611 (état civ. de Brageac). — *La Chalm*, 1654 (*id.* de Pleaux). — *La Chaur*, 1701 (*id.* de Chausseac). — *La Chaud*, 1743 (arch. dép. s. G, l. 38).
- CHAUX (LE SEC DE LA), mont., c<sup>nc</sup> de Tourniac.
- CHAUX-DE-REVEL (LA), écart, c<sup>nc</sup> de Saint-Martin-Valmeroux.
- CHAUZIER (LE), écart, c<sup>nc</sup> de Laveissière. — *Chaugier*, 1309; — *Chaugier*, 1447 (arch. dép. s. E.). — *Chaurgier*, 1490 (terr. de Chambeuil). — *Chausier*, 1500 (*id.* de Combrelles). — *Chaugier*, 1609 (min. Danty, n<sup>re</sup>). — *Chauziés; Chauziés*, 1668 (nommée au p<sup>ce</sup> de Monaco). — *Chévrier*, 1679 (état civ. de la Chapelle-d'Alagnon). — *Enchauer* (État-major).
- CHAUZIER (LE), ruiss., affl. de l'Alagnon, c<sup>nc</sup> de Laveissière; cours de 5,000 m. — *Lo rieu de Guy-Montvil*, 1490; — *Ruysson d'Agut-Montvil*, xv<sup>e</sup> s<sup>c</sup> (terr. de Chambeuil). — *Ruisseau de Agut-Montvil*, 1500 (*id.* de Combrelles). — *Ruisseau du Choyer*, 1837 (état des rivières du Cantal).
- CHAVADE (LA), dom. ruiné et grange isolée, c<sup>nc</sup> de Cheylade. — *Mansus de la Charada*, 1451 (terr. de Chavagnac). — *La Chavade*, 1514 (*id.* de Cheylade). — *La Cherade*, xvii<sup>e</sup> s<sup>c</sup> (table de ce terr.). — *Villaige de la Chaus*, xvii<sup>e</sup> s<sup>c</sup> (arch. dép. s. E.).
- CHAVADE (LA), mont. à burons, c<sup>nc</sup> de Trizac.
- CHAVADES (LES), dom. ruiné, c<sup>nc</sup> d'Anglards-de-Salers. — *Les Chavades*, 1443 (arch. dép. s. E.).
- CHAVAGNAC, c<sup>nc</sup> de Murat et châ. du xv<sup>e</sup> s<sup>c</sup>. — *Charavacum*, 1443 (arch. dép. s. E.). — *Charavacum*, 1445 (ordonn. de J. Pougnot). — *Charavac*, 1447 (arch. dép. s. E.). — *Charavacum*, 1484 (terr. de

la v<sup>te</sup> de Farges). — *Chavanhas*, 1518 (*id.* de la seign. des Cluzels). — *Chavendiat*, 1559 (liève du prieuré de Molompize). — *Chavagnacq*, 1665; — *Chavagnat*, 1672 (insin. de la cour royale de Murat). — *Chavagnac*, 1672 (insin. du baill. de Saint-Flour). — *Charagnac*, 1675 (terr. de la v<sup>te</sup> de Farges). — *Charaignac*, 1676 (état civ. de Murat). — *Chavaniac*, 1677 (insin. de la cour royale de Murat). — *Charaniat*, 1686 (terr. de la v<sup>te</sup> de Farges). — *Chavagnac*, 1696 (état civ. de Moissac). — *Charaniac*; *Chavaniac*, 1756 (terr. de la coll. de N.-D. de Murat). — *Chavaniac*, 1771 (insin. du baill. d'Andelat).

Chavagnac était, avant 1789, de la Basse-Auvergne, du dioc., de l'élect. et de la subdél. de Saint-Flour. Il était le siège d'une justice seign. régie par le droit écrit, et ressort. au bailliage de Vic, en appel de la cour royale de Murat. — Son église, dédiée à saint Étienne, fut unie en 1405 au chapitre des chanoines de Murat. Elle a été érigée en succursale par décret du 28 août 1808. CHAVAGNAC, vill., c<sup>ne</sup> d'Auriac. — *Charanbacum*, 1491 (terr. de Farges). — *Chavaniac*, 1726 (état civ. de Saint-Mary-le-Plain). — *Charagnat*, 1784 (Chabrol, t. IV).

Chavagnac était, avant 1789, le siège d'une justice seign. régie par le droit cont., et ressort. à la sénéch. d'Auvergne, en appel de la prév. de Brioude.

CHAVAGNAC (LE BOIS DE), dom. ruiné, c<sup>ne</sup> de Chalvignac. — *Affarium de Chavaniac*, 1475 (terr. de Mauriac).

CHAVAGNAC (LE), ruiss., affl. du ruisseau de la Pille, c<sup>ne</sup> de Chavagnac et de Virargues; cours de 3,700 m.

CHAVAGNAC, ruiss., affl. de l'Alagnon, c<sup>ne</sup> de Laveissière.

CHAVAGNAC (LE BOIS DE), forêt, c<sup>ne</sup> de Saint-Amandin. CHAVAGNAC, vill. et chât. ruiné, c<sup>ne</sup> de Sauvat. — *Villa Chavagnac*, XII<sup>e</sup> s<sup>c</sup> (charte dite de Clovis). — *Lo Charainhuc*, 1612 (état civ. de Monet). — *Chavagnac*, 1784 (Chabrol, t. IV). — *Chavagnac* (Cassini). — *Chavaniac*, 1857 (Dict. statist. du Cantal).

CHAVALLAC, vill., c<sup>ne</sup> de Saint-Étienne-de-Riom. — *Chavaniac*, 1638 (terr. de Murat-la-Rabe). — *Charvasiac*, 1753; — *Chavaisiac*, 1768 (arch. dép. s. G., t. 46). — *Chamailiac*, 1784 (Chabrol, t. IV). — *Chavalliac* (Cassini). — *Chavaliac* (État-major).

CHAVANE (LA), ruiss., affl. de la rivière d'Allanche, c<sup>ne</sup> d'Allanche, cours de 1,759 m.

CHAVANON, vill., chât. détruit et mont. à vacherie,

c<sup>ne</sup> d'Allanche. — *Mansus de Chavano*, 1443 (arch. dép. s. E.). — *Chavanou*, 1508 (terr. de Mailargues). — *Chavanon*, 1515 (*id.* du Feydât). — *Chabanou*, 1669 (état civ. de Murat).

Chavanon était, avant 1789, le siège d'une justice seign. régie par le droit cont., et ressort. à la sénéch. d'Auvergne, en appel de la prév. de Saint-Flour.

CHAVANON, vill., c<sup>ne</sup> de Cheylade. — *Chavano*, 1514 (terr. de Cheylade). — *Chavanou*, 1618 (min. Danty, n<sup>re</sup> à Murat). — *Chavanon* (Cassini).

CHAVARDIE (LA), dom. ruiné, c<sup>ne</sup> de Saint-Vincent. — *Lo mas de la Chavardie*, 1332; — *La Chavardie*, 1589 (liève du prieuré de Saint-Vincent).

CHAVARIVIÈRE, ruiss., affl. de la rivière d'Auze, confluence aux finages des c<sup>nes</sup> de Saint-Bonnet-de-Salers, Saint-Martin-Vahneroux, Drugnac, Drignac et Escorailles; cours de 13,500 m.

CHAVARIVIÈRE, dom. ruiné, c<sup>ne</sup> de Salers. — *Uffar de Chaverivieyra*, 1508 (arch. mun. de Salers). — *Chabreviet* (Cassini).

CHAVAROCHE, écart, c<sup>ne</sup> de Chastel-Marlliac.

CHAVAROCHE, f<sup>me</sup>, c<sup>ne</sup> de Cheylade. — *Chavaroches*, 1592 (vente de la terre de Cheylade). — *Chavaroché*, 1685 (état civ. de Trizac). — *Chavaroché* (État-major).

CHAVAROCHE, ruiss., affl. de l'Aspre, c<sup>ne</sup> du Fau; cours de 3,340 m.

CHAVAROCHE (SOUS LE ROC), mont. à vacherie, c<sup>ne</sup> du Fau.

CHAVAROCHE, mont. à burons, c<sup>ne</sup> de Saint-Projet. — *Chavaroché*, 1717 (terr. de Beauclair).

CHAVAROCHE, vill. et chât., c<sup>ne</sup> de Trizac. — *Chavaroché*, 1668 (état civ.). — *Charorroché*, 1669 (*id.* du Vigean). — *Charroché*, 1671 (insin. de la cour royale de Murat). — *Chavarroché*, 1671; *Chaveroché*, 1672 (état civ.). — *Château-Chavaroché* (Cassini).

CHAVAROCHE-BAS, dom. ruiné, c<sup>ne</sup> de Trizac. — *Chavaroché-soustro*, 1782 (arch. dép. s. C).

CHAVARVIÈRE, f<sup>me</sup> et chât. détruit, c<sup>ne</sup> de Saint-Bonnet-de-Salers). — *Chabreviet* (Cassini). — *Chabrevières* (État-major).

CHAVARY (LE), ruiss., affl. de la rivière de Grolles, c<sup>ne</sup> de Saint-Saturnin et de Marchastel; cours de 4,580 m. — *Aqua vocata Grauleta*, 1366 (arch. dép. s. H).

CHAVASPRE, mont. à burons, c<sup>ne</sup> du Fau. — *Montagne de Chavaspre*, 1717 (terr. de Beauclair). — *Chavopre* (État-major).

CHAVASPRE, torrent, affl. de l'Aspre, c<sup>ne</sup> du Fau; cours de 1,500 m.

- CHAVASSOLHIAS, lieu détruit, c<sup>ne</sup> de Trizac. — *Villa de Chavassolhias*, 1292 (homm. à l'évêque de Clermont).
- CHAVAYEN, dom. ruiné, c<sup>ne</sup> de Laveissière. — *Mas de Chavayer*, 1490 (terr. de Chambeuil).
- CHAVE-CHARREYRE, dom. ruiné, c<sup>ne</sup> d'Apchon. — *Affar de Chavecharreyre*, 1719 (table du terr. d'Apchon de 1512).
- CHAVEIREL, dom. ruiné, c<sup>ne</sup> de Lieutadès. — *Tènement de Charveyret*, 1662; — *Tènement de Chaveyret*, 1686; — *Chaveyret*, 1730 (terr. de la Garde-Roussillon).
- CHAVEIGNE, vill., c<sup>ne</sup> d'Ally. — *Villa Capvernas*, XII<sup>e</sup> s<sup>c</sup> (charte dite de *Clotvis*). — *Chapvergues*, 1654; — *Chapvergneuz*, 1692 (état civ. d'Ally). — *Chaverigne*, 1769; — *Chavernie*, 1770; — *Chaverine*, 1777 (arch. dép. s. C.). — *Chaverigne*; *Chapvergne*; *Chavergnes*, 1778 (inv. des titres de la mais. d'Escorailles). — *Chavergue* (Cassini).
- CHAVES (LES), mont. à vacherie, c<sup>ne</sup> de Champs.
- CHAVESTRAS, écart et mont. à burons, c<sup>ne</sup> de Saint-Urcize. — *Chabestras*, 1562 (arch. mun. de Saint-Flour). — *Chavestrat* (états de sections).
- CHAVESTRAS, ruiss., affl. du Rioumau, c<sup>ne</sup> de Saint-Urcize; cours de 1,580 m.
- CHAVET (LE), mont. à vacherie, c<sup>ne</sup> de Bredon. — Elle porte aussi le nom d'*Olloupas*.
- CHAVETTE (LA), m<sup>in</sup> détruit, c<sup>ne</sup> de la Chapelle-Laurent.
- CHAVETTE (LA), ruiss., affl. de l'Alagnonet, c<sup>ne</sup> de la Chapelle-Laurent; cours de 2,500 m.
- CHAVIAL, dom. ruiné, c<sup>ne</sup> de Cheylade. — *Villaige del Chavial*, 1513 (terr. de Cheylade).
- CHAVIALE, dom. ruiné, c<sup>ne</sup> d'Anglards-de-Salers. — *Villaige de Chaviale*, 1655 (état civ.).
- CHAVIOLLE, écart, c<sup>ne</sup> de Montvert. — *Javialle* (État-major). — *Chavialle*, 1856 (Dict. statist. du Cantal).
- CHAY (LA), mont. à vacherie, c<sup>ne</sup> d'Allanche.
- CHAY (LE), ham., c<sup>ne</sup> d'Arches. — *Lo Chier*, 1473 (terr. de Mauriac). — *Lo Cher*, 1515 (comptes au doyen de Mauriac). — *Le Chier-de-Chabauns*, 1655 (état civ. de Mauriac). — *Le Chié*, 1681 (id. d'Arches).
- CHAY-BAS (LE), ham. et chât. détruit, c<sup>ne</sup> de Thiézac.
- CHAY-DE-CARRY (LE), vill., c<sup>ne</sup> de Condat-en-Feniens. — *Le Chier-de-Carre*, XVI<sup>e</sup> s<sup>c</sup> (liève du quartier de Marvaud). — *Chier-Locarve*; *Cher-de-Carre*, 1672; — *Chey-de-Quare*, 1681 (état civ.). — *Le Chey-de-Carry*, XVII<sup>e</sup> s<sup>c</sup> (terr. de Feniens). — *Le Chez-de-Carre*, 1720 (liève de l'abb. de Feniens). — *Le Chey-de-Carre*, 1725 (id. de Condat et Artense).
- *Cheir-de-Caro*, 1777 (état civ.). — *Chari-de-Cary*; *Cheir-Cary*, 1788 (arch. dép. s. A.). — *Chedecari* (État-major).
- CHAYLAR (LE), chât. fort détruit, c<sup>ne</sup> de Chalinargues. — *Chaslar*, 1237 (arch. dép. s. H.). — *Chaslat*, 1290; — *Lo Chaylat*, 1334; — *Lo Chaylar*, 1441; — *Le Chayllar*, 1447; — *Le Chailar*, 1474 (id. s. E.). — *Le Cheillar*, 1497 (id. s. G.). — *Le Chel-lat*, 1502 (id. s. E.). — *Le Cheillard*, 1542 (terr. de la coll. de N.-D. de Murat). — *Le Cheylard-en-Auvergne*, 1561 (arch. dép. s. E.). — *Le Cheilad*, 1677 (id. s. G.). — *Le Cheylat*, 1683 (terr. des Bros). — *Le Chailard*, 1784 (Chabrol, t. IV).
- Le château du Chaylar était, avant 1789, le siège d'une justice seign. régie par le droit écrit, et ressort. au bailliage de Vic, en appel de la cour royale de Murat.
- CHAYLAT (LE), écart, c<sup>ne</sup> de Chalinargues.
- CHAYLAT (LE), f<sup>me</sup> et chât. ruiné, c<sup>ne</sup> de Rezenières. — *Lou Chaylar*, 1571 (terr. de Vieillespese). — *Lou Cheyllard*, 1610 (id. d'Avenaun). — *Le Cheylat*, 1771 (liève de Mardogne).
- CHAYLAT (LE), mont. à vacherie, c<sup>ne</sup> des Ternes.
- CHAYLET (LE), f<sup>me</sup> et m<sup>in</sup>, c<sup>ne</sup> de Faverolles. — *Lo Chaylet*; *Chailet*; *la Chaillet*; *Cheillet*, 1494 (terr. de Mallet). — *Le Chanet*, 1784 (Chabrol, t. IV). — *Chyillet* (Cassini). — *Cheylé* (État-major). — *Le Cheylet*, 1855 (Dict. stat. du Cantal).
- CHAYROLS (LES), mont. à burons, c<sup>ne</sup> de Laveissenet. — *Podium des Cheyrolz*, 1511 (terr. de Maurs). — *Montaigne de Chervol*, 1597 (insin. du baill. de Saint-Flour). — *Cheyroz*, XVII<sup>e</sup> s<sup>c</sup> (terr. de la rente d'Antéroche).
- CHAZAGOUS (LES), dom. ruiné, c<sup>ne</sup> de Riomi-ès-Montagnes. — *Grangia vocata de Chasalos*, 1512 (terr. d'Apchon). — *Les Chaselous*, 1719 (table de ce terrier).
- CHAZAGOUS (LE PUECH DES), mont. à vacherie, c<sup>ne</sup> de Saint-Urcize.
- CHAZAL (LE MOULIN DU), scierie, ville d'Aurillac. — *Molendinum Sancti Stephani*, 1277 (arch. mun. s. FF, p. 15). — *Guanes*, 1681 (id. s. CC, p. 3). — *Gane*, 1738 (id. p. 4). — *Moulin de Ganes*, 1747 (inv. des titres de l'hôp. d'Aurillac). — *Moulin de l'Hôpital*, 1842 (vente de ce moulin).
- CHAZAL (LE), écart, c<sup>ne</sup> de la Besserette.
- CHAZAL (LE), vill., c<sup>ne</sup> de Maurines. — *Chazalos*, 1410; — *Chazals*, 1416; — *Chezalz*, 1507; — *Chazalz*, 1648 (arch. dép. s. H.). — *Le Chazal* (Cassini).
- CHAZAL (LE STC DE), mont. à vacherie, c<sup>ne</sup> de Mofèdes.

- CHAZAL (LE), écart, c<sup>nc</sup> de Saint-Bonnet-de-Marcenat. — CHAZAL (LE), dom. ruiné, c<sup>nc</sup> de Saint-Georges. — *Affar del Chazal*, 1494 (terr. de Mallet).
- CHAZAL (LE), vill. détruit, c<sup>nc</sup> de Saint-Mary-le-Plain. — (Plan cad. s<sup>on</sup> B, n<sup>o</sup> 36.)
- CHAZALS (LES), ham., c<sup>nc</sup> d'Anterrieux. — *Chisols ou Chazal ou Chafaux*, 1784 (Chabrol, t. IV).
- CHAZALS (LES), vill. détruit, c<sup>nc</sup> de Bonnac. — *Chasalu*, 1784 (Chabrol, t. IV). — *Les Chazals* (Plan cad. s<sup>on</sup> 6, n<sup>o</sup> 723).
- CHAZAUX (LES), vill. et m<sup>in</sup>, c<sup>nc</sup> de Saint-Saturnin. — *Les Chazaux*, 1401 (spirit. Brivat.). — *La Chazalis*, 1413; — *Mansus dels Chasals*, 1441 (arch. dép. s. E). — *Les Chazals*, 1518; — *Lou Chazaux*, 1585 (terr. de Dieune). — *Les Chaux*, 1784 (Chabrol, t. IV). — *Les Chazeaux*, 1857 (Dict. stat. du Cantal).
- CHAZE (LA), vill., c<sup>nc</sup> du Falgoux. — *La Chaze*, 1728 (état civ.). — *La Chaze* (Cassini).
- CHAZE (LA), dom. ruiné, c<sup>nc</sup> de Jaleyrac. — *Mansus de la Cheza*, 1240 (vente au doyen de Mauriac). — *La Chasa*, 1381 (liève du monast. de Mauriac). — *La Chaza*, 1473; — *La Chaze*, 1680 (terr. de Mauriac). — *La Chaze*, 1684 (*id.* d'Arches).
- CHAZE (LA), vill. et mont. à vacherie, c<sup>nc</sup> de Saint-Chamant. — *La Chaze; la Chœze*, 1671; — *La Chaze*, 1674 (état civ.). — *La Chaise*, 1784 (Chabrol, t. IV). — *Burons de la Chaze* (État-major).
- CHAZE (LA), ham., c<sup>nc</sup> de Sourniac. — *La Chaza*, 1315 (arch. général. de Sartiges). — *Lachaze* (Cassini).
- CHAZEUX (LES), dom. ruiné, c<sup>nc</sup> d'Aurillac. — *Maasus des Cazals*, 1531 (min. Vigery, n<sup>re</sup>).
- CHAZEUX (LES), dom. ruiné, c<sup>nc</sup> de Carlat. — *Bois appelé des Hors ou des Cazaux, où il y avoit autres fois des édifices*, 1695; — *Les Cazaux-des-Orts*, 1736 (terr. de la command. de Carlat).
- CHAZEUX (LES), m<sup>in</sup>, c<sup>nc</sup> de Chaudesaignes.
- CHAZEUX (LES), dom. ruiné, c<sup>nc</sup> de Giou-de-Mamou. — *Tènement des Casaux*, 1735 (terr. de la command. de Carlat). — *La buge des Cazaux*, 1759 (anc. cad.).
- CHAZEUX (LES), dom. ruiné, c<sup>nc</sup> de Mauriac. — *Mas de la Chazal*, 1473; — *Les Chazaux*, 1680 (terr. de Mauriac). — *Les Chazals* (Plan cad. s<sup>on</sup> C).
- CHAZEUX (LES), ruiss., affl. du Jdrol, c<sup>ncs</sup> de Neuvéglise et des Ternès; cours de 6,500 m.
- CHAZEUX (LES), vill., c<sup>nc</sup> de Paulhac. — *Mansi dels Chusalos*, 1295 (arch. dép. s. II). — *Les Chezals*, 1511 (terr. de Maurs). — *Lous Chazaulx*, 1542 (liève du Fer). — *Lous Chazauls; les Chazals*, 1594 (terr. de Bressanges). — *Les Chasaulx; les Chazalz*, 1603 (arch. dép. s. H). — *Les Chazaux*, 1615 (*id.* s. G). — *Les Chaizeaux*, 1671 (insin. du baill. de Saint-Flour). — *Les Charreils*, 1784 (Chabrol, t. IV).
- CHAZEUX (LES), dom. ruiné, c<sup>nc</sup> de Saint-Amandin. — *Lous Chazeaux*, 1678 (liève du quartier de Marvand).
- CHAZEUX (LES), m<sup>in</sup> détruit, c<sup>nc</sup> de Saint-Simon. — *Molin des Cazalz; Casalz*, 1692 (terr. de Saint-Geraud).
- CHAZEUX (LES), ruiss., affl. du Labiou, c<sup>ncs</sup> de Sourniac et de Chalvignac; cours de 900 m.
- CHAZEUX (LES), vill., c<sup>nc</sup> des Ternès. — *Les Chasalz*, 1570 (arch. mun. de Saint-Flour). — *Les Chazalz*, 1594 (min. Andrien, n<sup>re</sup> à Saint-Flour). — *Les Chazaulx*, 1645 (liève des Ternès). — *Le Chazeau* (Cassini).
- CHAZEUX (LES), mont. à vacherie, c<sup>nc</sup> de Valuajols. — *Montaigne des Chesaulz*, 1508 (terr. de Louheysargnes).
- CHAZELLE (LA), ham., c<sup>nc</sup> de Chaudesaignes. — *La Chazelle*, 1784 (Chabrol, t. IV). — *La Chazette*, 1855 (Dict. stat. du Cantal).
- CHAZELLES, vill. et châ. détruits, c<sup>nc</sup> d'Anriac.
- CHAZELLES, l<sup>re</sup>, c<sup>nc</sup> de Chastel-sur-Murat. — *Thiazelos*, 1478 (terr. d'Antéroche). — *Chazelas; de Chazelles*, 1490 (*id.* de Chambeuil). — *Chuselles*, xvi<sup>e</sup> s<sup>c</sup> (*id.* du prieuré du châ. de Murat). — *Chazel* (État-major).
- CHAZELLES, ham., c<sup>nc</sup> de Chaudesaignes.
- CHAZELLES (LA RASA DES), torrent, affl. de l'Alagnon, c<sup>nc</sup> de Ferrières-Saint-Mary.
- CHAZELLES, vill., c<sup>nc</sup> de la Monsélie. — *Chassaignes*, 1665 (min. Chalvignac, n<sup>re</sup> à Trizac). — *Chazelle* (nouv. cad.).
- CHAZELLES, l<sup>re</sup>, c<sup>nc</sup> de Murat. — *Chazelas*, 1490 (terr. de Chambeuil). — *Chasalas; Chazellas*, 1491 (*id.* de Farges). — *Chasellas*, 1500; — *Chassellas*, 1502 (arch. mun. de Mauriac). — *Chaselles*, 1518 (terr. de la coll. de Notre-Dame de Murat). — *La Chazainhe*, 1634 (état civ. de Thiézac). — *La Gazelle*, 1668 (nommée an p<sup>ce</sup> de Monaco). — *Chaselle*, 1682 (insin. de la cour royale de Murat). — *Chazelles*, 1756 (terr. de la coll. de Notre-Dame de Murat).
- CHAZELLES, mont. à vacherie, c<sup>nc</sup> de Murat. — *Chazelles*, 1535; — *Chaizelles*, 1536 (terr. de la v<sup>ie</sup> de Murat). — *Chaselles*, 1680 (*id.* des Bros).
- CHAZELLES, c<sup>nc</sup> de Ruines. — *Chasalia*, 1322 (arch.

- dép. s. G). — *Chasclæ*, *xiv<sup>e</sup> s<sup>c</sup>* (Pouillé de Saint-Flour). — *Chazellas sur Croanassa*, 1401 (spicil. Brivat., p. 475). — *Chazelles* (Cassini).
- Chazelles, avant 1789, était de la Haute-Auvergne, du dioc., de Pélect. et de la subdél. de Saint-Flour. Régi par le droit cout., il dépend. de la justice seign. de Lastic, et ressort. à la sénéch. d'Auvergne, en appel de la prév. de Saint-Flour. — L'église, jadis sous le voc. de saint Laurent, et maintenant sous celui de la Nativité de la Vierge, était une cure à la nomination du prieur de la Voûte. Elle a été érigée en succursale par décret du 28 août 1808.
- CHAZELLES, écart, c<sup>nc</sup> de Saint-Urcize.
- CHAZELOUX, vill., c<sup>nc</sup> de Bonnac. — *Chazaloux*, 1537 (terr. de Villedieu). — *Chazalloux*, 1610 (*id.* d'Avenaux). — *Chazalous*, 1640 (état civ. de Bonnac). — *Chazelloux*, 1702 (liève de Mardogne). — *Chazalous*, 1714 (état civ. de Saint-Étienne-sur-Massiac). — *Chalazoux*, 1771 (liève de Mardogne). — *Chazellou*, 1784 (Chabrol, t. IV).
- Une ordonnance royale du 23 novembre 1828 érigea Chazaloux en annexe vicariale et une autre ordonnance du 31 mars 1844 en fit une succursale.
- CHAZELOUX, écart, c<sup>nc</sup> de Saint-Flour. — *Chazaloux*, 1636 (terr. des Ternes). — *Chazelloux* (État-major).
- CHAZELOUX, vill., c<sup>nc</sup> de Vèze. — *Chazelou* (Cassini). — *Chazeloup* (État-major).
- CHAZELOUX (LE), ruiss., affl. du ruisseau de Saint-Martin, c<sup>nc</sup> de Vèze; cours de 1,500 m.
- CHAZES (LES), vill., c<sup>nc</sup> de Clavières. — *Les Chazes*, *xvii<sup>e</sup> s<sup>c</sup>* (terr. de Chaliers).
- CHAZES (LAS), m<sup>in</sup> détruit, c<sup>nc</sup> de Jaleyrac. — *Molendinum Chazas*, 1473 (terr. de Mauriac).
- CHAZES (LES), vill. et m<sup>in</sup>, c<sup>nc</sup> de Saint-Jacques-des-Blats. — *Les Chazes*, 1608; — *Les Chiazas*, 1618; — *La Chiaze*, 1621 (état civ. de Thiézac).
- CHAZES-BASSES (LES), vill., c<sup>nc</sup> de Coren. — *Les Chazes bas* (Cassini).
- CHAZES-BASSES (LES), écart, c<sup>nc</sup> de Saint-Jacques-des-Blats. — *Les Chazes-Petites* (État-major).
- CHAZES-HAUTES (LES), vill., c<sup>nc</sup> de Coren. — *Les Chasses*, 1543; — *Les Chazes*, 1585 (arch. dép. s. G). — *Les Chazes-Haut* (Cassini).
- CHAZETTE (LA), écart, c<sup>nc</sup> du Fau. — *Las Chazettes*, 1717 (terr. de Beauclair).
- CHAZETTE, ruiss., affl. de l'Aspre, c<sup>nc</sup> du Fau; cours de 1,000 m.
- CHAZETTE (LA), dom. ruiné, c<sup>nc</sup> de Loupiac. — *Village de Chazetas*, 1648 (état civ. de Salers).
- CHAZETTES (LES), f<sup>nc</sup>, c<sup>nc</sup> de Cezens. — *Las Chazetas*, 1495; — *Les Chazetas*, 1527 (arch. dép. s. G). — *Las Chazettes*, 1623 (ass. gén. tenues à Cezens). — *Sagettes* (Cassini).
- CHÉ (LE), ravine, affl. de la Cère, c<sup>nc</sup> de Saint-Jacques-des-Blats; cours de 1,300 m.
- CHEIBROL, lieu détruit, c<sup>nc</sup> de Saint-Hippolyte. — (Cassini).
- CHEINE (LA), lieu détruit, c<sup>nc</sup> de Siran. — (Cassini).
- CHEIRALS, dom. ruiné, c<sup>nc</sup> de Saint-Simon. — *Village de Chérals*, 1756 (arch. dép. s. H).
- CHEIROL (LE), m<sup>in</sup> détruit, c<sup>nc</sup> de Bredon. — *Molin de Cheirol*, assis à la rivière d'Arèze, sous le pont de Pinhou, 1508 (terr. de Loubaysargues).
- CHEIROUSES (LES), dom. ruiné, c<sup>nc</sup> de Colandres. — *Mansus de Chayrozaz*, 1520 (terr. d'Apchon). — *Affar de la Cheyrouze*, 1719 (table de ce terr.).
- CREISSAC, dom. ruiné, c<sup>nc</sup> de Saint-Simon. — *Village de Cheizac*, 1702 (état civ.).
- CHEIX (LE), vill., c<sup>nc</sup> d'Arches.
- CHEIX (LE), vill., c<sup>nc</sup> de Chalvignac. — *Lou Chier appelé de la Prouca*, 1549 (terr. de Miremont). — *Lou Chié*, 1652 (état civ. de Mauriac). — *Le Cher*, 1743 (arch. dép. s. G, l. 41).
- CHEIX (LE), vill., c<sup>nc</sup> de Cheylade. — *Lo Chier*, 1296 (arch. dép. s. E). — *Le Chèr*, 1777 (liève d'Apchon).
- CHEMIN (LA MONTAGNE SOUS LE), mont. à vacherie, c<sup>nc</sup> de Landeyrat.
- CHEMINADE (LA), m<sup>in</sup>, c<sup>nc</sup> d'Anglards-de-Saint-Flour. — *Moulin de Cheminade à quatre meules*, 1745 (arch. dép. s. G, l. 43).
- CHEMINADE (LA), écart, c<sup>nc</sup> de Saint-Hippolyte.
- CHEMIN-FERRAT (LE), dom. ruiné, c<sup>nc</sup> de Celles. — *Bughe del Chamy-Ferrat*, 1581 (terr. de la courmaud. de Celles).
- CHEMIN-FERRAT (LE), mont. à vacherie, c<sup>nc</sup> de Laveissenet. — *Communig du Chemin-Ferrat*, 1508 (terr. de Loubaysargues).
- CHEMIN-FERRÉ (LE), mont. à vacherie, c<sup>nc</sup> de Trémouille-Marchal.
- CHEMAC, seign., c<sup>nc</sup> de Vabres.
- CHEVAL (LA), mont. à burons, c<sup>nc</sup> de Colandres. — *La Chenal*, 1520 (terr. d'Apchon).
- CHÊNES (LES), ruiss., affl. de l'Arcueil, c<sup>nc</sup> de Rezen-tières; cours de 1,250 m.
- CHENESCLE, vill., c<sup>nc</sup> de Champagnac. — *Chaynuscle*, 1409 (arch. général. de Sartiges). — *Chanuscle* (État-major).
- CHENESCLE, ruiss., affl. de la Dordogne, c<sup>nc</sup> de Champagnac; cours de 2,000 m.
- CHEB (LE), vill., c<sup>nc</sup> d'Anglards-de-Salers. — *Lou*



- Chier*, 1648; — *Lou Cher*, 1651 (état civ.). — *Lou Chié*, 1700 (id. d'Arches). — *Lou Ché*, 1743 (id. de Saint-Bonnet-de-Salers).
- CHER (LE), mont, à vacherie, c<sup>ne</sup> de Chanterelle.
- CHER (LE), vill., c<sup>ne</sup> de Chastel-Marlhac. — *Le Cher*, 1607 (terr. de Trizac). — *Lou Chier*, 1652 (anc. min. Chalvignac, n<sup>re</sup>). — *Lou Ciel*, 1680; — *Lou Cier*, 1682 (état civ. de Trizac). — *Lecher*, 1744 (arch. dép. s. C, l. 45). — *Laché* (Cassini).
- CHER (LE), vill., c<sup>ne</sup> de Saint-Jacques-des-Blats. — *Le Chay* (Cassini). — *Le Chey* (État-major).
- CHER (LE), écart, c<sup>ne</sup> de Saint-Urcize.
- CHER (LE), mont, à vacherie, c<sup>ne</sup> de Saint-Urcize.
- CHER (LE PUECH GRAND DU), mont, à burons, c<sup>ne</sup> de Saint-Urcize).
- CHER (LE), écart, c<sup>ne</sup> de Thiézac. — *Lou Chier*, 1608 (état civ.). — *Lou Chier-Haut*, 1636 (id. de Viesur-Cère). — *Lou Cheix*, 1668 (nommée au p<sup>co</sup> de Monaco). — *Affar Delchier*, 1674 (terr. de Thiézac).
- CHER (LE), vill. et m<sup>ie</sup>, c<sup>ne</sup> de Valujols. — *Apehier*, xv<sup>e</sup> s<sup>e</sup> (terr. de Chambeuil). — *Le Chier*, xv<sup>e</sup> s<sup>e</sup> (id. de Bredon). — *Apchié*, 1646 (min. Danty, n<sup>re</sup>). — *Le Ché*, 1664 (terr. de Bredon). — *Chièze*, 1665; — *Archier*, 1666 (insin. du baill. d'Andelat). — *Achier*, 1666 (id. de la cour royale de Murat). — *Acchier*, 1673; — *Acher*, 1684 (état civ. de Chastel-sur-Murat). — *Apcher*, 1686 (id. de Murat).
- CHER (LE), f<sup>me</sup>, c<sup>ne</sup> du Vaulmier. — *Les Chères* (Cassini).
- CHER-BAS (LE), dom. ruiné, c<sup>ne</sup> de Thiézac. — *Le village du Cher-Bas*, 1746 (anc. cad.).
- CHER-BLANC (LE), écart, c<sup>ne</sup> d'Apchon. — *Chierblanc*, 1471 (arch. dép. s. E). — *Lou Chablanc*, 1784 (id. s. C, l. 46). — *Lecherblanc* (Cassini).
- CHER-BLANC, vill. et mont, à vacherie, c<sup>ne</sup> de Marceval. — *Le Cher blanc*, 1765 (liève du q<sup>r</sup> de Marvaud). — *Le Cher*, 1776 (archives départementales, s. C). — *Cherblan* (Cassini). — *Charblanc* (État-major).
- CHER-GAUTHIER (LE), écart, c<sup>ne</sup> d'Apchon.
- CHER-LAIGUE (LE), écart, c<sup>ne</sup> d'Apchon. — *Le Cheylar*, 1719 (table du terr. d'Apchon). — *Laigne*, 1777 (liève d'Apchon). — *Laigne* (Cassini). — *Chez-Lègue* (État-major).
- CHERMETTE (LA), m<sup>ie</sup> détruit, c<sup>ne</sup> de Roannes-Saint-Mary. — *Le molin de Chermète*, 1692 (terr. de Saint-Geraud).
- CHER-SOUBRO (LE), vill., c<sup>ne</sup> du Falgoux. — *Lo fach dal Chier*, 1332 (liève du prieuré de Saint-Vincent). — *Le Chier-Soubro*, 1728; — *Chez-Soubre*, 1729; — *Le Cher-Soubro*, 1731 (état civ.). — *Cher-Haut* (Cassini). — *Cherhaut* (État-major).
- CHER-SOUBRO (LE), ruiss., affl. de la rivière de Mars, c<sup>ne</sup> du Falgoux; cours de 1.800 m.
- CHER-SOUTRO (LE), ham. et m<sup>ie</sup>, c<sup>ne</sup> du Falgoux. — *Le Cher-Soutra*, 1682 (état civ. de Saint-Projet). — *Cher-Soutra*, 1729; — *Chers Soustro*, 1733 (id. du Falgoux). — *Cher-le-Bas* (Cassini). — *Chersoutra* (État-major). — *Chier-Soutra*, 1855 (Dict. stat. du Cantal).
- CHERVIGIEUX, vill., c<sup>ne</sup> d'Ussel. — *Charrizie*, 1595 (terr. d'Ussel). — *Charingier*, 1652 (id. de Coltines). — *Charrigier*, 1670 (id. de Brezons). — *Charnigier*, xvii<sup>e</sup> s<sup>e</sup> (arch. dép. s. E). — *Charvigne*, 1784 (Chabrol, t. IV).
- CHEULE, ham., c<sup>ne</sup> de Lascelle. — *Chieule*, 1594 (terr. de Fracor). — *Cheulze*, 1640 (pièces du cab. Lacassagne). — *Chieules*, 1682 (état civ. de Saint-Projet). — *Cheule*, 1712; — *Chaule*, 1720 (arch. dép. s. C). — *Cheulles* (Cassini).
- CHEULE (LA), ruiss., affl. de la Jordanne, c<sup>ne</sup> de Lascelle; cours de 1.250 m.
- CHEVADE (LA), vill., m<sup>ie</sup> et mont, à vacherie, c<sup>ne</sup> de Chastel-sur-Murat. — *Chevaps*, 1279; — *Chayral*, 1306 (arch. dép. s. E). — *Achalalp*, 1348 (liève de Dienne). — *Chayralb*, 1361; — *Chayralm*, 1398; — *Chazals*, *Casalia*, 1410 (arch. dép. s. G). — *Chayralx*, 1441 (id. s. E). — *La Chavada*, 1457 (terr. d'Aurillac). — *Cheyrol*, 1491 (id. de Farges). — *La Charade*, 1535 (id. de la v<sup>ie</sup> de Murat). — *Chayrals*, *seu Chevade*, 1597 (arch. dép. s. E). — *La Cavade*, 1600 (terr. de Dienne). — *La Chabade*, 1680 (id. de la ville de Murat). — *La Chabado*, 1692 (état civ. de Murat). — *La Chavades*, 1704 (archives départementales, s. E).
- CHEVADE (LA), ruiss., affl. de l'Alagnon, c<sup>nes</sup> de Chastel-sur-Murat et de Murat; cours de 7,500 m. — Il porte aussi le nom de *le Bornantel*. — *Aqua de Bornantello*, 1463 (arch. dép. s. H). — *Rifz de Bornant*, 1489 (liève de Dienne). — *Aqua de Bornantel*, 1491 (terr. de Farges). — *Riparia de Bornateih*, 1500 (arch. mun. de Mauriac). — *Bornans*, 1551 (terr. de Dienne). — *Bornantel*, 1575 (id. de Bredon). — *Bournantel*, 1600; — *Bournans*, 1618 (id. de Dienne). — *Rif de Bournant*, xvii<sup>e</sup> s<sup>e</sup> (terr. de la rente d'Antéroche).
- CHEVADE (LA), f<sup>me</sup>, c<sup>ne</sup> de Talizat. — *La Chavade*, 1625 (état civ. de Saint-Flour). — *La Chevade*, 1654 (terr. du Sailhans). — *La Cabado*, 1686 (état civ. de Murat). — *La Chanade*, 1784 (Chabrol, t. IV).

CHEVADE (LA), ruiss., affl. du ruisseau du Sailhaus, c<sup>o</sup> de Talizat; cours de 4,000 m.

CHEVALERIE (LA), dom. ruiné, c<sup>o</sup> de Mauriac. — *Mansus vocatus de Chevalario*, 1473; — *La Cavalarié*, 1680 (terr. de Mauriac).

CHEVALERIE-D'ARTIGES (LA), dom. ruiné, c<sup>o</sup> de Jalleyrac. — *Mansus vulgariter appellatus Sancti Petri d'Artigas*, 1289 (vente au doyen de Mauriac). — *Affar de la Chavalayria d'Artigas; la Chavalairu d'Artigas*, 1290 (vente au doyen de Mauriac). — *In calno de Sartiges*, 1473; — *In affario de la Chavalaria*, 1475; — *La Chavalarié*, 1680 (terr. de Mauriac).

CHEVALEY, vill., c<sup>o</sup> de Massiac. — *Cazalette*, 1784 (Chabrol, t. IV). — *Chazalet* (Cassini). — *Chevaléy* (État-major).

CHEVALIER (LE), dom. ruiné, c<sup>o</sup> d'Arches. — *Mansus del mas Chevalier*, 1335 (arch. général. de Sartiges).

CHEVALIER, mont. à burons, c<sup>o</sup> de Fontanges.

CHEVALIER, m<sup>is</sup>, c<sup>o</sup> de Menet.

CHEVALIER, m<sup>is</sup>, c<sup>o</sup> de Saint-Bonnet-de-Salers.

CHEVALOUS (LES), mont. à vacherie, c<sup>o</sup> de Lugarde.

CHEVANDE (LA), ruiss., affl. de la Truyère, c<sup>o</sup> de Jabrun, d'Espinasse et de Chaudesaigues; cours de 14,000 m.

CHEVIALE, dom. ruiné, c<sup>o</sup> de Bassignac. — *Villaige de Chevialle*, 1651 (min. Sarrauste, n<sup>o</sup>). — *Charveole*, 1665 (état civ. de Mauriac).

CHEVILLES (LES), mont. à vacherie, c<sup>o</sup> de Condat-en-Feniens.

CHEVRE (LE SUC DE LA), mont. à vacherie, c<sup>o</sup> de Saint-Mary-le-Plain.

CHEY (LE), ham. détruit, c<sup>o</sup> de Massiac. — *Villaige d'Achier*, 1623 (état civ. de Bonnac). — *Lou Cher*, 1657 (id. de Saint-Victor-sur-Massiac).

CHEY-DE-VERGNE (LE), vill., c<sup>o</sup> de Chanterelle. — *Cheis*, 1278; — *Mansi de Cheirs*, 1310 (Hist. de l'abb. de Feniens). — *Le Chey de Vergne*, 1691; — *Le Cheir de Vergne*, 1696 (état civ. de Condat). — *Chez de Vergne* (Cassini).

CHEYLA (LE), f<sup>o</sup> et m<sup>is</sup>, c<sup>o</sup> de Chalinargues. — *Le Chaulat*, 1518 (terr. des Cluzels). — *Le Cheilar*, 1580 (liève conf. de la v<sup>ie</sup> de Murat). — *Le Cheyla*, 1589; — *Le Cheylad*, 1681 (arch. dép. s. E.). — *Le Cheylat*, 1683 (terr. de la châtel. des Bros). — *Le Cheylard*, 1690 (arch. dép. s. E.). — *Le Chailard*, 1784 (Chabrol, t. IV).

CHEYLA (LE), mont. à burons, c<sup>o</sup> de Colandres. — *Le Chastar*, 1333 (homm. à l'évêque de Clermont). — *Montana de Cheylat*, 1513 (terr. d'Apchon). — *Le Chailard*, 1777 (liève d'Apchon).

CHEYLADE, c<sup>o</sup> de Murat. — *Chaslada*, 1173; — *Chailada*, 1296 (la mais. de Giraule). — *Challada*, 1296 (arch. dép. s. E.). — *Chaylada*, 1330 (homm. à l'évêque de Clermont). — *La Chaida*, 1441 (arch. dép. s. E.). — *Chelados*, 1445 (ordonn. de J. Pouget). — *Cheylata*, 1468 (homm. à l'évêque de Clermont). — *Chaylade*, 1498 (arch. dép. s. E.). — *Chayllade, Chaillade*, 1514; — *Cheylaide*, 1539 (terr. de Cheylade). — *Cheylade*, 1559 (inv. des titres de N.-D. de Murat). — *Chalade*, 1614 (arch. dép. s. E.). — *Cheilade*, 1618 (terr. de Diègne). — *Cheillade*, 1680 (état civ. de Trizac). — *Chaylades*, 1699 (id. de la Chapelle-d'Alagnon). — *Chestade*, xvii<sup>e</sup> s<sup>e</sup> (arch. dép. s. E.).

Cheylade était, avant 1789, de la Haute-Auvergne, du dioc. de Clermont, de l'élect. et de la subdél. de Saint-Flour. Régi par le droit cout., il était le siège d'une justice seign. ressort. au bailliage de Saint-Flour, en appel de sa prév. part. — Son église, dédiée à saint Léger, évêque d'Autun, était un prieuré à la nomination du prieur de la Voûte. Elle a été érigée en succursale par décret du 28 août 1808.

CHEYLADE, vill. et m<sup>is</sup>, c<sup>o</sup> de Lanobre. — *Cheylade*, 1790 (min. Marambal, n<sup>o</sup> à Tbinnières). — *Cheylade* (État-major).

CHEYLADE, vill., c<sup>o</sup> de Saint-Poney. — *Chaillade; Challade*, 1556 (terr. du prieuré de Rochefort). — *Cheylade*, 1784 (Chabrol, t. IV). — *Cheylades* (Cassini). — *Chailade* (État-major). — *Chaylade*, 1857 (Dict. stat. du Cantal).

CHEYLADET (LE), dom. ruiné, c<sup>o</sup> de Marconat. — *Tenementum de Chaslada*, 1309 (Hist. de l'abb. de Feniens). — *Chaylada*, 1409 (arch. dép. s. E.). — *Le Cheiladet*, 1672 (état civ. de Trizac). — *Le domaine de Cheyladet*, 1744 (arch. dép. s. C.).

CHEYLADÉZ (LE), petite contrée formée de l'anc. paroisse de Cheylade, dans la vallée de Falcimagne, où coule la Rhue; elle comprenait deux seigneuries: Falcimagne à l'est et Valrus à l'ouest.

CHEYLANNE, vill., mont. à vacherie et châ. détruit, c<sup>o</sup> de Laveissenet. — *Chaslana*, 1308 (arch. dép. s. H.). — *Cheilane*, 1352 (id. s. E.). — *Cheyllana; Chayllana*, xv<sup>e</sup> s<sup>e</sup>; — *Chellana*, xv<sup>e</sup> s<sup>e</sup> (terr. de Bredon). — *Cheylane*, 1554 (arch. dép. s. E.). — *Cheylanne; Cheylanna; Cheylana*, 1575 (terr. de Bredon). — *Cheilanne*, 1605 (terr. de la v<sup>ie</sup> de Cheylanne). — *Challane*, 1614 (arch. mun. d'Aurillac, s. CC, p. 10). — *Chey-Lane*, 1617 (liève de Murat). — *Chélanne*, 1665 (insin. du baill. d'Andelat). — *Chey-Lanne*, 1668 (id. de la cour royale de Murat). — *Chaylanne*, 1687 (terr. de Loubeysargues).

- *Chaylanes*, 1697 (état civ. de la Chapelle-d'Alagnon). — *Chelanès*, 1784 (Chabrol, t. IV). — *Chailanes* (État-major).
- Cheyllanne était, avant 1789, le siège d'une justice seign. régie par le droit cout., et ressort. à la sénéch. d'Auvergne, en appel de la prév. de Saint-Flour.
- CHEYLAT (LE), ham., c<sup>nc</sup> d'Auzers. — *Le Cheylar*, 1611 (terr. de la baronnie de Trizac). — *Le Chailla*, 1639 (anc. min. Chalvignac, n<sup>o</sup> à Trizac). — *Le Chaylat*, 1659; — *Le Chayla*, 1660 (insin. du baill. de Salers). — *Cheylas* (Cassini).
- CHEYLAT (LE), dom. ruiné, c<sup>nc</sup> de Chastel-sur-Murat. — *Villaige de la Cheyla*, 1600 (terr. de Dienne).
- CHEYLAT (LE), ruiss., affl. de la Sumène, coule aux finages des c<sup>ncs</sup> du Falgoux, Colandres, Riom-ès-Montagnes et Menet; cours de 18,410 m. — On le nomme aussi *Tantat*.
- CHEYLAT (LE), m<sup>in</sup>, c<sup>nc</sup> de Lavastrie. — *Molin de Cheylard*, 1618 (terr. de Sériers).
- CHEYLAT (LE), dom. ruiné, c<sup>nc</sup> de Laveissière. — *Chastar*, 1237 (arch. dép. s. H). — *Mansus del Cheylar*, 1403 (*id.* s. E). — *Lo mas de lo Chaylat*, 1490 (terr. de Chambeuil). — *Villaige et affar del Caylardz; affar del Cheylar*, 1668 (nommé au p<sup>o</sup> de Monaco).
- CHEYLAT (LE), m<sup>in</sup>, c<sup>nc</sup> de Neussargues.
- CHEYLAT (LE), ruiss., affl. de l'Alagnon, c<sup>ncs</sup> de Neussargues et de Celles; cours de 2,000 m.
- CHEYLAT (LE), ham., c<sup>nc</sup> de Trémoille-Marchal. — *Le Cheylard; le Cheylat*, 1732 (terr. du fief de la Sépouse). — *Le Chaylat*, 1857 (Dict. stat. du Cantal).
- CHEYRANGE, vill., c<sup>nc</sup> de Saint-Étienne-de-Riom. — *Cheranges; Cheyranges*, 1504 (terr. de la duchesse d'Auvergne). — *Cheyrouge; Cheyrouze*, 1585 (*id.* de Graule). — *Cherange*, 1768 (arch. dép. s. C, l. 46). — *Cheyrange* (Cassini). — *Chayrouge* (État-major).
- CHEYRE (LA), f<sup>me</sup> et chât. détruit, c<sup>nc</sup> de Chalvignac. — *Affarium de Charès*, 1475 (terr. de Mauriac). — *La Cheyre*, 1549 (*id.* de Miremont). — *Las Cheyres*, 1782 (arch. dép. s. C, l. 41).
- CHEYREL (LE), ruiss., affl. de la Santoire, c<sup>nc</sup> de Dienne; cours de 1,560 m. — *Le rif de Bec*, 1551; — *Rif de las Bornes*, 1600; — *Le Rieugrand; rif de la Ranseyra; rif du Chaufour; ruisseau de Vazelles*, 1618 (terr. de Dienne).
- CHEYRELLE (LA), f<sup>me</sup> avec manoir, c<sup>nc</sup> de Dienne. — *La Charesza*, 1279; — *Chayratz*, 1495 (arch. dép. s. E). — *La Cheirlier*, 1679 (état civ. de Chastel-sur-Murat).
- CHEYRIER (LE), vill., c<sup>nc</sup> de Menet. — *Lou Cheirer*, 1235 (Gall. christ., t. II, inst. col. 220). — *Lo Cheyrier*, 1506 (terr. de Riom). — *Le Cheirer*, 1561 (terr. de Murat-la-Rabe). — *Lou Cheyryer*, 1604; — *Lou Cheiryer*, 1638 (état civ.). — *Cheyrons*, 1659 (insin. du baill. de Salers). — *Le Cheyrié* (État-major).
- CHEYRIO (LA), dom. ruiné, c<sup>nc</sup> de Saint-Martin-Valmeroux. — *Le domaine de la Cheyrio*, 1743 (arch. dép. s. C, l. 44).
- CHEYROL (LE), dom. ruiné, c<sup>nc</sup> de Riom-ès-Montagnes. — *Affarium vocatum del Chayrol*, 1441 (terr. de Saignes).
- CHEYROL (LE), écart, c<sup>nc</sup> de Saint-Saturnin.
- CHEYROUSE (LA), dom. ruiné, c<sup>nc</sup> de Ferrières-Saint-Mary. — *Villaige de la Chirouze; la Cheyrouze*, 1613 (terr. de Nubioux).
- CHEYROUSE, écart, c<sup>nc</sup> de Mauriac. — *Carise* (?) x<sup>e</sup> s<sup>e</sup> (test. de Théodechilde). — *Cheiroux*, 1474 (terr. de Mauriac). — *Cheyrosse*, 1505; — *Chairoze; Chayroze*, 1515 (comptes au doyen de Mauriac). — *Cheyrouze*, 1633 (état civ. du Vigean). — *Le Puech-Cheyrons*, 1680 (terr. de Mauriac). — *Cheyrouse*, 1784 (arch. dép. s. C).
- CHEYROUSE, vill. et chât. fort en ruines, c<sup>nc</sup> de Trizac. — *Cheyrouzæ*, 1520 (terr. d'Apchon). — *Cheyrouzes*, 1632 (grand livre de l'Hôtel-Dieu de Salers). — *Cheyrouje*, 1668; — *Cheirouse*, 1674 (état civ.). — *Cheyrouse*, 1686 (*id.* d'Arches). — *Cherouze*, 1718 (*id.* de Moussages). — *Cheirouze*, 1719 (table du terr. d'Apchon). — *Cheyroux* (Cassini). — *Chafrouse* (État-major).
- CHEYROUSES (LES), ham., c<sup>nc</sup> de Laveissière. — *Affar de la Chairosa*, 1309 (arch. dép. s. E). — *Las Cheyrossas*, 1463 (*id.* s. H). — *Las Chayronzas*, 1490 (terr. de Chambeuil). — *Las Cheyrosas*, 1494 (arch. dép. s. E). — *Las Cheyrouzas; la Cheyrossa; las Cheyrouzes; las Jeyrouzas*, xv<sup>e</sup> s<sup>e</sup> (terr. de Chambeuil). — *Les Cheyrouse; la Cheyrouze*; 1500 (*id.* de Combrelles). — *Las Cheirouzes*, 1603 (liève de Combrelles). — *Las Cheyrouses*, 1606 (min. Danty, n<sup>o</sup>). — *Las Cheirouses*, 1626 (arch. dép. s. E). — *Las Cheyrontes*, 1666 (insin. du baill. d'Andelat). — *Las Cheyroazes*, 1668 (nommé au p<sup>o</sup> de Monaco). — *La Cherouses*, 1686 (état civ. de Murat). — *Chairouge* (Cassini). — *Chayrousses* (État-major).
- CHEYROUSES (LES), dom. ruiné, c<sup>nc</sup> de Saint-Saturnin. — *Mansi de Cheyrouse*, 1278 (Hist. de l'abb. de Feniers). — *Les Chironzes*, 1784 (Chabrol, t. IV).
- CHEYROUZE (LE BOIS DE), dom. ruiné, c<sup>nc</sup> de Cha-

- liers. — *Village de Chirouze*, 1613 (terr. de Nubioux). — *La Cheyrrouze*, 1613 (table des mand<sup>ts</sup> de Nubioux).
- CHEYSSAC, vill., c<sup>ne</sup> de Saint-Pierre-du-Peil.
- CHEYSSAC, vill., c<sup>ne</sup> de Vebret. — *Caisiacum*, fin du v<sup>e</sup> s<sup>c</sup> (Gall. christ., t. II, inst. c. 73). — *Cheyssat*, 1688 (état civ. de Chastel-Marlhac). — *Cheyssac*, 1696 (*id.* d'Arches). — *Cheissac* (Cassini).
- CHEYSSIOL, vill. et mont. à vacherie, c<sup>ne</sup> de Chausse-  
senac. — *Chayssiols*, 1502 (terr. de Cussac). — *Chayssiols*, 1597 (état civ. de Brageac). — *Chais-  
siade*, 1651 (*id.* de Tourniac). — *Chesial*, 1675  
(*id.* de Chausse-  
senac). — *Chayssioltz*, 1677 (*id.* de  
Pleaux). — *Chaussiols*, 1680 (*id.* de Chausse-  
senac). — *Chaisiols*, 1688 (*id.* de Pleaux). — *Chaussial*,  
1701 (état civ. de Chausse-  
senac). — *Cheyssol*; *Cheis-  
sol*, 1769 (arch. dép. s. C). — *Chaussiols*, 1778  
(inv. des arch. de la mais. d'Humières). — *Cheys-  
siols*, 1780 (arch. dép. s. C).
- CHEYSSIOL-BAS, dom. ruiné, c<sup>ne</sup> de Chausse-  
senac. — *Chayssiols-Soutro*, 1675 (état civ.). — *Chaussiols-  
Soutro*, 1778 (inv. des arch. de la mais. d'Hu-  
mières).
- CHEYTE (LA), ruiss., afl. de la Rhue, c<sup>ne</sup> de Saint-  
Étienne-de-Riom; cours de 9,000 m. — On le  
nomme aussi *le Lac*.
- CHEZAL (LE), f<sup>me</sup>, c<sup>ne</sup> de Saint-Bonnet-de-Marcenat.  
— *Le Chazal-Alanche*, 1595; — *Le Chazal*; *les  
Chazalz*, 1618 (terr. de Diègne). — *Les Chasaux*,  
1695 (état civ. de Chastel-sur-Murat). — *Chezat*  
(État-major).
- CHEZ-BALIT, écart, c<sup>ne</sup> de Champs.
- CHEZ-BANOS, écart, c<sup>ne</sup> de Champs. — *Chez-Bassout*,  
1855 (Dict. stat. du Cantal).
- CHEZ-BIANNE, hufon, c<sup>ne</sup> de Saint-Saturnin.
- CHEZ-BILLOT-BAS, ham., c<sup>ne</sup> de Lanobre. — *Jubilot*  
(État-major). — *Billot-Bas*, 1856 (Dict. stat. du  
Cantal).
- CHEZ-BILLOT-HAUT, ham., c<sup>ne</sup> de Lanobre. — *Chabillot*  
(Cassini). — *Billot-Haut*, 1856 (Dict. stat. du  
Cantal).
- CHEZ-BLANC, écart, c<sup>ne</sup> d'Apchon.
- CHEZ-BONAIGUES, ham., c<sup>ne</sup> de Riom-ès-Montagnes.  
— *Chez-Bonnaïgues*, 1857 (Dict. statist. du  
Cantal).
- CHEZ-BONNAVE, écart, c<sup>ne</sup> de Chalinargues.
- CHEZ-BROQUIN, écart, c<sup>ne</sup> de Riom-ès-Montagnes.
- CHEZ-CHAUDIÈRE, écart, c<sup>ne</sup> de Lanobre. — *Cougau*  
(État-major).
- CHEZ-CLAVEYROUX, écart, c<sup>ne</sup> de Saïgues. — *Clavaroux*  
(Cassini).
- CHEZ-CROUZIL, écart, c<sup>ne</sup> de Saint-Saturnin.
- CHÈZE (LA), dom. ruiné, c<sup>ne</sup> du Vigean. — *Mansus  
de la Chieza*, 1493; — *Domaine de la Chèze*, 1680  
(terr. de Mauriac).
- CHEZ-FIANE (LE DÉPART DE), dom. ruiné, c<sup>ne</sup> de Mar-  
manhac. — *Village du Départ de Chefiane*, 1552  
(terr. de Nozières).
- CHEZ-GARDY, écart, c<sup>ne</sup> de Champs.
- CHEZ-LA-CROIX-SOUBRO, écart, c<sup>ne</sup> de Champs.
- CHEZ-LA-CROIX-SOUTRO, écart, c<sup>ne</sup> de Champs.
- CHEZ-LADE, écart détruit, c<sup>ne</sup> de Champs. — *Cheylade*  
(Cassini).
- CHEZ-LAVERGNE, ham., c<sup>ne</sup> de Lanobre.
- CHEZ-LA-VOLPILLAGUE, écart, c<sup>ne</sup> de Boisset.
- CHEZ-LE-GANTIER, écart, c<sup>ne</sup> d'Apchon. — *Chès-le-  
Gantier*, 1777 (liève d'Apchon). — *Chez-le-Gautier*  
(Cassini).
- CHEZ-LE-PRUSSIE, écart, c<sup>ne</sup> d'Auzers.
- CHEZ-LE-ROUX, écart, c<sup>ne</sup> de Lanobre. — *Chez Lerour*  
(État-major).
- CHEZ-LE-TOU-TOU-D'OLBARI, écart, c<sup>ne</sup> de Boisset.
- CHEZ-LEYZA, écart, c<sup>ne</sup> de Lanobre.
- CHEZ-LOUISON, écart, c<sup>ne</sup> de Vebret.
- CHEZ-MALCUT, buron, c<sup>ne</sup> de Saint-Amandiù.
- CHEZ-MALICE, dom. ruiné, c<sup>ne</sup> de Cheylade. — *Affar  
appellé de Chemalice*, 1539 (terr. de Cheylade).
- CHEZ-MARIN, écart détruit, c<sup>ne</sup> de Trémouille-Mar-  
chal. — *Chemaran* (Cassini).
- CHEZ-MARIO, ham., c<sup>ne</sup> de Riom-ès-Montagnes.
- CHEZ-MARION, ham., c<sup>ne</sup> de Lanobre.
- CHEZ-MARJOU, écart, c<sup>ne</sup> de Champs.
- CHEZ-MENET, vill., c<sup>ne</sup> de Champs. — *Chesmenet*,  
1653; — *Chès-Menet*, 1669 (état civ.). — *Ches-  
menet* (Cassini).
- CHEZ-MOLES, écart, c<sup>ne</sup> de Mauriac.
- CHEZ-MOUGUEYRE, ham., c<sup>ne</sup> de Riom-ès-Montagnes. —  
*Chamougairè* (État-major). — *Chez-Mouqueyre*,  
1857 (Dict. stat. du Cantal).
- CHEZ-NIVET, écart, c<sup>ne</sup> de Champs.
- CHEZ-PETIO, écart, c<sup>ne</sup> de Champs.
- CHEZ-POTHE, écart, c<sup>ne</sup> de Riom-ès-Montagnes. —  
*Chez-Pote* (État-major).
- CHEZ-POULOT, ham., c<sup>ne</sup> de Lanobre.
- CHEZ-RANVIER, ham., c<sup>ne</sup> de Lanobre.
- CHEZ-RAYMONO, f<sup>me</sup>, c<sup>ne</sup> de Colandres. — *La Rai-  
mondie*, 1719 (table du terr. d'Apchon).
- CHEZ-REYNAL, d<sup>me</sup> détruit, c<sup>ne</sup> de Saint-Hippolyte. —  
*Molendinum de Chier-Reynailh*, 1517 (terr. d'Ap-  
chon). — *Moulin de Chier-Reynal, ou de Coutail*,  
1719 (table de ce terr.).
- CHEZ-ROUSSILLON, écart, c<sup>ne</sup> de Lanobre.
- CHEZ-TOURNADRE, écart, c<sup>ne</sup> de Champs.
- CHEZ-TRAPENARD, écart, c<sup>ne</sup> de Champs.

- CHIBRET, h<sup>in</sup>, c<sup>nc</sup> de Saint-Jacques-des-Blats.
- CHICANAU, mont. à burons, c<sup>nc</sup> de Thiézac.
- CHICOURLES, mont. à burons, c<sup>nc</sup> de Saint-Paul-de-Salers.
- CHIER (LE), mont. à vacherie, c<sup>nc</sup> de Cezens. — *Montana de Chier*, 1511 (terr. de Maurs).
- CHIER (LE), dom. ruiné et vacherie, c<sup>nc</sup> de Cheylade. — *Chier-Loo*, 1296 (la maison de Graule).
- CHIER (LE), vill., c<sup>nc</sup> de Laveissenet. — *Lou Chier*, 1594 (terr. de la v<sup>te</sup> de Cheylanne). — *Le Ché*, 1664 (id. de Bredon). — *Le Cher* (État-major).
- CHIER (LE PEUCU OEL), dom. ruiné, c<sup>nc</sup> de Salers. — *Affur appelé le Peuch-del-Chier*, 1508 (arch. mun.).
- CHIER (LE), dom. ruiné, c<sup>nc</sup> de Sarrus. — *Lo Chier*, 1494 (terr. de Mallet). — *Lachatin*, 1784 (Chabrol, t. IV).
- CHIER (LE SUC DU), mont. à vacherie, c<sup>nc</sup> de Vieillespesse.
- CHIER-GROS (LE), vill. détruit, c<sup>nc</sup> de la Monsefie. — *Villaige de Chier-Gros; Chiergros*, 1561; — *Le Chier*, 1638 (terr. de Murat-la-Babe). — *Chier gros*, 1783 (aveu au roi par G. de la Croix).
- CHILLAC, dom. ruiné, c<sup>nc</sup> de Murat. — *Locus de Chilliaco*, 1446 (terr. de Farges).
- CHINA, mont. à vacherie, c<sup>nc</sup> de Sainte-Anastasie.
- CHINIARDES (LES), vill., c<sup>nc</sup> de Saint-Jacques-des-Blats. — *Les Chiniards*, 1610; — *Les Chiniardes*, 1618 (état civ. de Thiézac).
- CHISSE (LA), mont. à burons, c<sup>nc</sup> de Landeyrat.
- CHIRAC, vill. détruit, c<sup>nc</sup> de Montchamp. — *La metterie de Chirac*, 1508; — *La metterie de Chirat*, 1662 (terr. de Montchamp).
- CHIRAC, m<sup>in</sup> détruit, c<sup>nc</sup> de Montchamp. — *Molin de Gibat dict la Vèlle*, 1508; — *Molin des Gibertz*, 1662; — *Moulin de Chirac*, 1730; — *Moulin de Mallet*, 1762 (terr. de Montchamp). — *Moulin de Charloux* (Cassini).
- CHIRAL (LE), dom. ruiné, c<sup>nc</sup> de Valuégols. — *Lou peuch des Cheyrolz*, 1559 (min. Lamusse, n<sup>o</sup>). — *Lou peuch del Chizal; Les Chiralz*, 1664 (terr. de Loubeyssargues). — *Le champ du Cheirier, anciennement appelé Cheyleire, ou il y a une mazure de maison ainsi appelée*, 1683 (id. des Bros). — *Les Cheyrols; les Cheirols*, 1687 (id. de Loubeyssargues).
- CHIRALTAT, f<sup>mc</sup>, c<sup>nc</sup> de Neussargues. — *Chyraltar*, 1400 (arch. mun. de Saint-Flour). — *Chirantard*, 1533 (terr. du prieuré de Toulz). — *Chiraulta*, 1581 (id. de Mallet). — *Chyralta; Chyraulta*, 1581 (id. de Celles). — *Chirauta*, 1615 (liève de Celles). — *Chiralta*, fin du xvii<sup>e</sup> s<sup>c</sup> (terr. de Bressolles). — *Chiraltat*, 1752 (liève de Celles). — *Chiraltat* (État-major).
- CHIROULES, buron, c<sup>nc</sup> de Saint-Paul-de-Salers, sur le plateau du Violent.
- CHIROL (LE), écart, c<sup>nc</sup> de Chaudesaigues. — *Le Cheirol* (Cassini).
- CHIROL, vill., c<sup>nc</sup> de Clavières. — *Chiroul*, xvii<sup>e</sup> s<sup>c</sup> (terr. de Chaliers). — *Chirolz*, 1624 (id. de Ligonès). — *Chirois*, 1731; — *Clérois*, 1762 (id. de Monchamp).
- CHIROLS, vill., c<sup>nc</sup> de Peyrusse. — *Chayrolz*, 1451 (arch. dép. s. H). — *Chiroz*, 1551 (liève de Feniers). — *Chirois*, 1702 (id. de Mardogne). — *Chiroul*, 1725 (pièces du cab. Berthuy). — *Chirouze*, 1771 (liève de Mardogne).
- CHIRY (LE), dom. ruiné, c<sup>nc</sup> de Cheylade. — *Le Chiry*, 1592 (vente de la terre de Cheylade).
- CHISSIAU (LES), vacherie, c<sup>nc</sup> de Condat-en-Feniers. — *La Chissade* (État-major).
- CHIZOLET, vill. et m<sup>in</sup>, c<sup>nc</sup> de Saint-Just. — *Chizoulet*, 1763; — *Chizoulles; Tizoute*, 1787 (arch. dép. s. C, t. 48). — *Chirelet; Chiffoutel*, 1855 (Dict. stat. du Cantal).
- CHIZOULE, mont. à burons, c<sup>nc</sup> de Saint-Saturnin.
- CHOBROS, mont. à burons, c<sup>nc</sup> de Lascelle.
- CHOMBY, m<sup>in</sup> détruit, c<sup>nc</sup> de Laveissenet.
- CHOMELIS, dom. ruiné, c<sup>nc</sup> de Massiac.
- CHOS (LE), m<sup>in</sup> détruit, c<sup>nc</sup> de Lascelle. — *Lou molena du Chos*, 1626 (pièces du cab. Lacassagne).
- CHOEGRE (EN), mont. à vacherie, c<sup>nc</sup> du Claux.
- CHOULOU (LA), vill., c<sup>nc</sup> de Celles. — *La Choulo*, 1535 (terr. de la v<sup>te</sup> de Murat). — *Villaige de la Chaulo; la Chantou*, 1581 (id. de Celles). — *Pachoulou*, 1624; — *La Choullou*, 1637 (liève de la v<sup>te</sup> de Murat). — *La Choulou*, 1689 (état civ. de Murat). — *Collat*, 1787 (Chabrol, t. IV).
- CHOUMANOU, vill. et m<sup>in</sup>, c<sup>nc</sup> du Vigean. — *Mansus da Chaumano-Sobra*, 1310 (liève du prieuré du Vigean). — *Chaumano*, 1473 (terr. de Mauriac). — *Chaumanon*, 1632; — *Chalmanou*, 1637 (état civ.). — *Choumanou*, 1658 (id. de Mauriac). — *Chaumanou*, 1680 (terr. de Mauriac).
- CHOUMANOU-BAS, dom. ruiné, c<sup>nc</sup> du Vigean. — *Mansus da Chaumano-Sotra*, 1310 (liève du prieuré du Vigean).
- CHOUMELS (LA ROCHE DES), mont. à vacherie, c<sup>nc</sup> de Condat-en-Feniers.
- CHOURLIE (LA), vill., c<sup>nc</sup> de Sénezergues. — *La Charouille*, 1629 (état civ. de Montsalvy). — *La Chorille*, 1668; — *La Chorelle; la Charreille*, 1670 (nommée au p<sup>o</sup> de Monaco). — *La Torlie*, 1741

- (anc. cad. de Cassaniouze). — *La Chorolliv*, 1760 (terr. du monast. de Saint-Projet). — *La Chorolliv*; *la Chorvillie*; *la Chorolliv*, 1777 (arch. dép. s. G., l. 49). — *La Sourliv* (Cassini).
- L'église de la Chorolliv a été érigée en succursale, par décret du 17 janvier 1851.
- CHOURSIS, dom. ruiné, c<sup>nc</sup> de Bredon. — *L'affair de Chourssy sive dssonb; l'Ostau*, 1661 (terr. de Loubesargues).
- CHOURSIS, ham., c<sup>nc</sup> de Thiézac. — *Choursi*, 1627 (état civ.). — *Chourcy*; *Chourcy*, 1668; — *Choursy*, 1671 (nommée au p<sup>nc</sup> de Monaco). — *Chourchy*, 1674 (terr. de Thiézac).
- CHOUTAGOUTE (LA), mont. à vacherie, c<sup>nc</sup> de Laveissière.
- CIASOIRIOL, dom. ruiné, c<sup>nc</sup> de Leynhac. — *Mausus vocatus de Ciasoiriol*, 1301 (pièces de l'abbé Delmas).
- CIBIAL (LE), ham., c<sup>nc</sup> des Deux-Verges. — *Le Cibial*, 1886 (états de recens.).
- CIBIAL (LE), ham. et mont. à bulons, c<sup>nc</sup> de Paulhac. — *Labial*, 1352 (homm. à l'év. de Clermont). — *Al Sebial*; *al Cibial*, 1511 (terr. de Maurs). — *Lou Cebier*, 1612 (lieu du Chambon). — *Lou Cibial*, 1645 (arch. dép. s. G.). — *Lo Cibiel*, 1664 (état civ. de Murat). — *Sebial*, 1762 (terrier de Montchamp).
- CIBIEUX (LES), dom. ruiné, c<sup>nc</sup> de Saint-Étienne-de-Carlat. — *Affair de Sibieur*, 1670 (nommée au p<sup>nc</sup> de Monaco). — *Affair de Cibials*, 1692 (terr. de Saint-Geraud).
- CIMETIÈRE (LE), écart et chapelle, c<sup>nc</sup> d'Aurillac.
- CIMETIÈRE (LE VIEUX-), ham., c<sup>nc</sup> de Murat.
- CIMETIÈRE (LE), écart, c<sup>nc</sup> de Saint-Flour.
- CINQ (LE), riv., affl. de la Truyère, coule aux finages des c<sup>nc</sup> de Malbo et de Narnhac et traverse ensuite le c<sup>nc</sup> de Mur-de-Barrez (Aveyron); cours dans le Cantal de 11,500 m. — Il porte aussi le nom de *Sinq*. — *Rivière de Sinq*, 1620 (min. Danty, n<sup>nc</sup> à Murat). — *Rivière de Sinq*, 1646 (min. Froquères, n<sup>nc</sup> à Raulhac). — *Ruisseau du Seniq*, 1668 (nommée au p<sup>nc</sup> de Monaco). — *Sinq*, 1879 (état stat. des cours d'eau du Cantal).
- CINQ-ARBRES, vill., c<sup>nc</sup> de Cros-de-Montvert. — *Sinq Arbres*, 1549 (enq. sur les droits du seign. de Montal). — *Cin-Quarbres*, 1636 (état civ.). — *Cinabry*, 1651; — *Cinquarbres*, 1652 (*id.* de Saint-Christophe). — *Cinq Arbres*, 1663 (min. Sarrauste, n<sup>nc</sup> à Laroquebron). — *Cinqarbre*, 1782 (arch. dép. s. G., l. 51). — *Cinquarbres* (Cassini). — *Cinq Arbres* (État-major).
- CIPEAU, mont., c<sup>nc</sup> de Valjouze.
- CIPÈRE (LA), ham., c<sup>nc</sup> de la Besserette.
- CIPÈRE (LA), écart, c<sup>nc</sup> de Fontanges.
- CIPÈRE (LA), mont. à vacherie, c<sup>nc</sup> de Pailhérols. — *La Sipièrre* (états de sections).
- CIPÈRE (LA), écart, c<sup>nc</sup> de Senezergues.
- CIPÈRES (LES), dom. ruiné, c<sup>nc</sup> de Thiézac. — *Affair de las Cipeyres*, 1668 (nommée au p<sup>nc</sup> de Monaco).
- CIRGOULS, ruiss., affl. de la Cère, c<sup>nc</sup> de Laroquebron; cours de 2,600 m. — Il porte aussi le nom de *Manhal*. — *Chirgoule*, 1879 (état stat. des cours d'eau du Cantal).
- CITERS, m<sup>nc</sup> détruit, c<sup>nc</sup> de Mauriac. — *Quoddam molendinum in prato de Ciricis*, 1474 (terr. de Mauriac).
- CISSÉ, dom. ruiné, c<sup>nc</sup> de Diègne. — *Affairum vocatum de Gisse*, 1279 (arch. dép. s. E).
- CISTERNES, ham., c<sup>nc</sup> de Sainte-Eulalie. — *Insarnes*; *Cisternas*, 1464 (terr. de Saint-Christophe). — *Cisternes*, 1665 (insin. du baill. de Salers). — *Cisternez*, 1706 (état civ. de Saint-Martin-Valmeroux). — *Cisterne*, 1768 (arch. dép. s. G., l. 40). — *Eysternes* (Cassini).
- CISTRÈRES, vill., c<sup>nc</sup> de Montchamp. — *Cistreres*, 1339 (spécil. Brivat.). — *Cistréras*; *Sistrégras*; *Cistrégras*; *Sistréras*, 1508; — *Cistrères*, 1666 (terr. de Montchamp). — *Cestrères*, 1685; — *Cestrèrre*, 1762 (état civ. de Saint-Flour). — *Sistrères* (Cassini).
- CISTRÈRES, dom. ruiné, c<sup>nc</sup> de Montsalvy. — *Mausus de Cistrégras*, 1418 (liber vitulus).
- CIVIÈRE (LA), ruiss., affl. de la rivière de Merdion, c<sup>nc</sup> de Trizac et d'Anzers; cours de 9,220 m. — Il porte aussi le nom de *Mauchaur*. — *Ruisseau de Syeyres*, 1607; — *Ruisseau de Sacyres*; *Sivieyres*, 1609 (terr. de Trizac). — *Srières*, 1652 (anc. min. Chalvignac, n<sup>nc</sup>). — *Sivière* (Cassini). — *Ruisseau de Civier* (État-major).
- CLAMAGIRAN, f<sup>nc</sup>, c<sup>nc</sup> de Glénat. — *Clou-Magiran*, 1444 (arch. mun. d'Aurillac, s. III, c. 21). — *Le Claur-Magiran*, 1447 (enq. sur les droits des seign. de Montal). — *Clammagiran*, 1486 (pap. de la fam. de Montal). — *Chammagiran*, 1486 (accord entre Amanry de Montal, etc.). — *Clammagiraud*, 1645 (état civ. d'Espinadel). — *Clamogiraud*, 1665 (*id.* de Glénat). — *Clameziran*, 1669 (nommée au p<sup>nc</sup> de Monaco). — *Clammagiran*, 1709; — *Comagiran*, 1717 (état civ. d'Espinadel). — *Clammagiraud* (Cassini).
- CLAMON, vill., c<sup>nc</sup> de Pleaux. — *Lou Lamons*, 1649; — *Lou Clamona*, 1653 (état civ.). — *Clamone*, 1654 (*id.* de Saint-Christophe). — *Clamont*

- (Cassini). — *Clumons*, 1857 (Dict. statistique du Cantal).
- CLAMOZET (LE), all. du Rieutord, c<sup>nc</sup> de Pleaux et de Saint-Julien-au-Bois (Corrèze); cours dans le Cantal de 550 m. — Il est aussi nommé *la Combe de l'Estang*.
- CLAPIER (LE), écart, c<sup>nc</sup> de Cassaniouze. — *Le Clapier*, 1740 (anc. cad.). — *Le Clapié*, 1760 (terr. de Saint-Projet).
- CLAPIER (LE), m<sup>in</sup>. c<sup>nc</sup> de Lieutadès.
- CLAPIER (LE), dom. ruiné, c<sup>nc</sup> de Valucjols. — *Las Percygas, alias Clapiés*, 1664 (terr. de Bredon). — *Villaige de las Pegreyas, alias Clapier*, xvii<sup>e</sup> s<sup>c</sup> (id. de Bizons).
- CLARIS (LE), dom. ruiné, c<sup>nc</sup> de Sourniac. — *Affarium vocatum delz Clariz*, 1473; — *Affar des Claris*, 1680 (terr. de Mauriac). — *Javrie*, 1857 (Dict. stat. du Cantal).
- CLARSINOÛ, m<sup>in</sup>. c<sup>nc</sup> d'Ussel.
- CLAS (LAS), dom. ruiné, c<sup>nc</sup> de Saint-Étienne-Cantalès. — *La mettairie de las Clas*, 1653 (état civ.).
- CLAS-SALAS, dom. ruiné, c<sup>nc</sup> de Siran. — *Lou bouriaige de Clas-Salas*, 1449 (enq. sur les droits des seign. de Montal).
- CLASTRES (LES), mont. à burons, c<sup>nc</sup> de Saint-Projet. — *Montaigne de las Claustres; las Clastres*, 1717 (terr. de Beauclair). — *V<sup>inc</sup> de Clastres* (État-major).
- CLAU (LE), mont. à vacherie, c<sup>nc</sup> de Condat-en-Fenièrs.
- CLAU (LE), dom. ruiné, c<sup>nc</sup> de Maurs. — *Affarium vocatum del Claus*, 1445; — *Territorium del Claus*, 1473 (arch. dép. s. II). — *Le Clau* (états de sections).
- CLAU (LE), écart, c<sup>nc</sup> de Roumégoux.
- CLAU (LE BOS DEL), dom. ruiné, c<sup>nc</sup> de Saint-Mamet-la-Salvetat. — *Affar appellé del Claus*, 1668 (nommée au p<sup>re</sup> de Monaco).
- CLAU (LE), m<sup>in</sup>. c<sup>nc</sup> de Valjouze.
- CLAUD (LE), mont. à burons, c<sup>nc</sup> de Naucelles.
- CLAUSE (LAS), dom. ruiné, c<sup>nc</sup> de Champs. — *Affarium da las Clausa*, 1341 (arch. dép. s. G).
- CLAUSE (LAS), ruiss., all. du ruisseau de Bevel, c<sup>nc</sup> de Lavastrie; cours de 2,400 m. — *Lo rieu de Les-clausa*, 1494 (terr. de Mallet).
- CLAUSEL (LE), grange isolée, c<sup>nc</sup> du Fau. — *La grange del Clausel*, 1717 (terr. de Beauclair).
- CLAUSEL (LE), dom. ruiné, c<sup>nc</sup> de Saint-Mamet-la-Salvetat. — *Affar appellé del Clausel*, 1668 (nommée au p<sup>re</sup> de Monaco).
- CLAUSLOU (LE), dom. ruiné, c<sup>nc</sup> de Montboudif. — *Tenement appellé tou Clauseloux*, xvii<sup>e</sup> s<sup>c</sup> (terr. de Fenièrs).
- CLAUSELS (LES), montagne à burons, c<sup>nc</sup> de Vic-sur-Cère.
- CLAUSES (LAS), dom. ruiné, c<sup>nc</sup> de Colandres. — *Mansus de las Clauzas*, 1512 (terr. d'Apchon). — *Affar de las Clauses*, 1719 (table de ce terr.).
- CLAUSES (LAS), dom. ruiné, c<sup>nc</sup> de Sainte-Anastasia. — *Villaige de las Clauzes*, 1664 (terrier de Bredon).
- CLAUSES (LAS), dom. ruiné, c<sup>nc</sup> de Saint-Étienne-de-Carlat. — *Affar de la Clause*, 1692 (terr. de Saint-Geraud).
- CLAUSETS (LES), écart, c<sup>nc</sup> de Roussy. — *Le Clauset*, 1487 (reconn. à J. de Montamat). — *Le Clot*, 1535 (terr. de Caylus). — *Lou Cloud*, 1610 (aveu par J. de Pestels). — *Moulin del Clout ou de Caylus*, 1668 (nommée au p<sup>re</sup> de Monaco). — *Affar oppellé de Queylus et à présent des Clauzels*, 1670 (pièces du cab. Lacassagne). — *Clousel* (État-major). — *Clauzet*, 1857 (Dict. stat. du Cantal).
- CLAUSIER (LE), vill., c<sup>nc</sup> de Sainte-Anastasia. — *Le Claugiel*, 1666 (insin. de la cour royale de Murat). — *Le Claugié*, 1702 (liève de Mardogne). — *Le Claugien*, 1756 (terr. de la coll. de N.-D. de Murat). — *Le Claugier*, 1771 (liève de Mardogne). — *Clozier* (Cassini).
- CLAUSIER (LE), ruiss., all. de la rivière d'Allauch, c<sup>nc</sup> de Sainte-Anastasia et de Neussargues; cours de 4,500 m.
- CLAUT (LE), mont. à vacherie, c<sup>nc</sup> de Marcenat.
- CLAUX (LE), c<sup>nc</sup> de Murat. — *Le Claus*, 1504 (homm. à l'évêque de Clermont). — *Lou Clau*, 1670 (insin. du bailliage d'Andelat). — *Le Clos*, 1784 (Chabrol, t. IV). — *Le Clous* (Cassini).
- Le Claus, avant 1789, était de la Haute-Auvergne, du dioc. de Clermont, de l'élect. et de la subdél. de Saint-Flour. Régi par le droit cout., il dépend. : partie de la justice seign. de Cheylade et ressort. au bailliage de Saint-Flour, en appel de sa prév. part. : partie de la justice seign. de Falcimagne, et ressort. à la sénéch. d'Auvergne, en appel de la prév. de Saint-Flour. — Son église, dédiée à saint Philippe, était une annexe de la paroisse de Cheylade; elle a été érigée en succursale par ordonnance royale du 5 janvier 1820. — Une autre ordonnance royale du 15 février 1835, démembrant le Claus de la commune de Cheylade, en fit une commune distincte.
- CLAUX (LE), dom. ruiné, c<sup>nc</sup> d'Apchon. — *Affar del Claus*, 1719 (table du terr. d'Apchon de 1512).
- CLAUX (LE), écart, c<sup>nc</sup> de Boisset. — *Lou Claus*, 1747 (état civ. de Saint-Étienne-de-Maurs).

CLAUX (LE), mont. à vacherie, c<sup>nc</sup> de Brezons. — *Las Clausies*, 1677 (insin. du baill. de Saint-Flour).

CLAUX (LE), dom. ruiné, c<sup>nc</sup> de Champagnac. — *Affar de Lesclaut*, 1433; — *Leclaur*, 1561 (arch. géométral, de Sartiges).

CLAUX (LE), écart, c<sup>nc</sup> de Champs.

CLAUX (LE), mont. à vacherie, c<sup>nc</sup> de Chanterelle.

CLAUX (LE), ruiss., affl. de la Rhue, c<sup>nc</sup> du Claux; cours de 2,100 m.

CLAUX (LE), dom. ruiné, c<sup>nc</sup> du Falgoux. — *Lo Fach als Claus*, 1332 (liève du prieuré de Saint-Vincent).

CLAUX (LE), dom. ruiné, c<sup>nc</sup> de Junhac. — *Bois del Claur*, 1759 (anc. cad. de Montsalvy). — *Bois de Lesclaur*, 1760 (terr. de Saint-Projet).

CLAUX (LES), mont. à vacherie, c<sup>nc</sup> de Landeyrat.

CLAUX (LE), dom. ruiné, c<sup>nc</sup> de Marcolès. — *Quoddam affarum dictum del Claus*, 1454 (pièces de l'abbé Delmas).

CLAUX (LE), mont. à vacherie, c<sup>nc</sup> de Montboudif. — *Bois appelé lou Clauf*, 1650 (terr. de Femiers). — *Montainie de l'Escluze; de l'Esclauze*, 1778 (inv. des arch. de la mais. d'Humières). — *Les Clauses* (Cassini).

CLAUX (LE), écart, c<sup>nc</sup> de Montmarat.

CLAUX (LE), ham. et mont. à vacherie, c<sup>nc</sup> de Naucelles. — *Castrum del Claur*, 1442 (arch. mun.). — *Lou Claus*, 1613; — *Lou Claur*, 1637 (état civ.).

Le château du Claux était le siège d'une justice seign. dépend. du chapitre de Saint-Geraud et ressort. au bailliage d'Aurillac, en appel de sa prév. part.

CLAUX (LE), ham., c<sup>nc</sup> de Roumiéroux.

CLAUX (LE), mont. à vacherie, c<sup>nc</sup> de Saint-Étienne-de-Riom.

CLAUX (LE), écart, c<sup>nc</sup> de Saint-Urize. — *Le Claur* (Cassini). — *Le Clau* (État-major).

CLAUX (LE), vill., c<sup>nc</sup> de Saint-Victor. — *Lo Claus*, 1327 (pap. de la fam. de Montal). — *Las Cluas*, 1510 (vente au seign. de Montal). — *Le Claur*, 1586 (min. Lascombes, n<sup>ce</sup>).

CLAUX (LE), mont. à vacherie, c<sup>nc</sup> de Veyrières.

CLAUX (LE), dom. ruiné, c<sup>nc</sup> d'Ydes. — *Le domaine du Claur*, 1744 (arch. dép. s. C, l. 45).

CLAUX-DU-PLANO (LE), mont. à burons, c<sup>nc</sup> de Colandres. — *Le Clap*, 1719 (table du terr. d'Apchon).

CLAUX-DU-PLANO-SOUTRO (LE), dom. ruiné et mont. à burons, c<sup>nc</sup> de Colandres. — *Mansus del Clot-infra*, 1416 (arch. mun. de Mauriac).

CLAUZADES (LAS), vill., c<sup>nc</sup> de Raulhac. — *Las Clau-*

*zades*, 1645 (min. Froquières, n<sup>ce</sup>). — *Las Clausule*, 1696; — *Las Clausades*, 1698 (état civ.).

CLAUZEL (LE), écart, c<sup>nc</sup> de Choylade. — *Lou Clausel*, 1618 (terr. de Diemme). — *Le Clauzel*, 1671 (insin. du bailliage de Saint-Flour).

CLAUZEL (LE), f<sup>me</sup>, c<sup>nc</sup> de Clavières.

CLAUZEL (LE), m<sup>in</sup> détruit, c<sup>nc</sup> de Ladinhar. — *Molendinum del Clauzel*, 1590 (terr. de Maurs).

CLAUZEL (LE), dom. ruiné, c<sup>nc</sup> de Lorcières. — *Tènement des Clausels*, 1730 (terr. de Montchaup).

CLAUZEL (LE), écart, c<sup>nc</sup> de Menet. — *Lous Clausels; lous Clauselz*, 1604; — *Le Clauzel*, 1613; — *Lous Esclauzelz*, 1614 (état civ.). — *L'Esclausel* (État-major).

CLAUZEL (LE), dom. ruiné, c<sup>nc</sup> de Saint-Projet. — *La grange du Clauzel*, 1717 (terr. de Beaclair).

CLAUZELLES (LES), ruiss., affl. de la Santoire, c<sup>ncs</sup> de Saint-Bonnet-de-Marcenat et de Marcenat; cours de 5,000 m.

CLAUZELS, mont. à vacherie, c<sup>nc</sup> de Chavagnac. — *La roche dels Clausels*, 1535 (terr. de la v<sup>te</sup> de Murat). — *Les Clauzels*, 1683 (terr. des Bros).

CLAUZET (LE), dom. ruiné et mont. à vacherie, c<sup>nc</sup> de Paulhac. — *Boigia appellata delz Clauzetz*, 1511 (terr. de Maurs). — *Montaigne des Clauzels*, xvii<sup>e</sup> s<sup>c</sup> (arch. dép. s. E).

CLAUZET (LE), ham., c<sup>nc</sup> de Roussy.

CLAVENQUE (LA), dom. ruiné, c<sup>nc</sup> de Saint-Simon. — *Affar appelé de la Clavenque*, 1692 (terr. de Saint-Geraud).

CLAVERETTE, écart, c<sup>nc</sup> de Sainte-Marie. — *Clavierette* (État-major). — *Claverette*, 1856 (Dict. stat. du Cantal).

CLAVEYRES, vill., c<sup>nc</sup> de Méallet.

CLAVEYROLLES, mont. à vacherie, c<sup>nc</sup> de Saint-Martin-sous-Vigouroux.

CLAVEYROU (LE), écart, c<sup>nc</sup> de Saignes.

CLAVIÈRES, c<sup>nc</sup> de Ruines. — *Villa Claverias, in aieo Claverias*, vers 939 (cart. de Brionde). — *Claverias*, 1185; — *De Claveris*, 1218 (spicil. Brivat). — *Claveyr; Chavers seu Clavers*, xiv<sup>e</sup> s<sup>c</sup> (reg. de Guill. Tracol). — *Claveyras*, xiv<sup>e</sup> s<sup>c</sup> (Ponillé de Saint-Flour). — *Clavières-la-Montagne*, 1624 (terr. de Ligonnès). — *Chaviers*, 1686 (*id.* de la Garde-Roussillon). — *Clavières*, 1745 (arch. dép. s. C, l. 45).

Clavières, avant 1789, était de la Haute-Auvergne, du dioc. de Felet et de la subdel. de Saint-Flour. Il était le siège d'une justice seign. régie par le droit cout., et ressort. à la sénéch. d'Auvergne, en appel du bailliage de Ruines. — Son église, dédiée à sainte Madeleine, était un



- prieuré de filles, a la présentation de l'abbesse de Bleise. Elle a été érigée en succursale par décret du 25 août 1808.
- CLAVIÈRES, f<sup>me</sup> et châ. détruit, c<sup>ne</sup> d'Ayrens.
- CLAVIÈRES, dom. ruiné, c<sup>ne</sup> de Joursac. — *Village de Claveyras*, fin du xvii<sup>e</sup> s. (terr. de Bressolles).
- CLAVIÈRES, vill., c<sup>ne</sup> de Landeyrat. — *Clavières*, 1623 (insin. de la cour royale de Murat. — *Clavière* (Cassini)).
- CLAVIÈRES, dom. ruiné, c<sup>ne</sup> de Laroquebrou. — *Mansus de Claveyras*, 1324 (arch. dép. s. G.).
- CLAVIÈRES, vill., c<sup>ne</sup> de Méallet. — *Clavières*, 1645 (état civ. de Mauriac). — *Claveyras*, 1687 (anc. muni. Chaivignac, n<sup>o</sup>). — *Clavès*, 1688 (pièces du cab. de Bonnefous).
- CLAVIÈRES, m<sup>ns</sup>, c<sup>ne</sup> de Montvert.
- CLAVIÈRES, ham. avec manoir, c<sup>ne</sup> de Polminiac. — *Claveyras*, 1230 (arch. dép. s. E.). — *Clavieyras*, 1487 (reconn. à J. de Montamat). — *Claveres*, 1671 (nommée au p<sup>o</sup> de Monaco). — *Claver* (État-major).
- CLAVIÈRES, dom. ruiné, c<sup>ne</sup> de Saint-Cirgues-de-Malbert. — *Mansus de la Claveta*, 1464 (terr. de Saint-Christophe).
- CLAVIÈRES, dom. ruiné, c<sup>ne</sup> de Saint-Étienne-de-Carlat. — *Le village de Clavères*, 1692 (terr. de Saint-Géraud).
- CLAVIÈRES, vill., c<sup>ne</sup> de Saint-Étienne-de-Riom. — *Claveyras*, 1553 (arch. dép. s. H.). — *La Clavieyrrie*, 1561 (terr. de Murat-la-Rabe). — *Clavière*, 1753 (arch. dép. s. G. l. 46).
- CLAVIÈRES, vill., c<sup>ne</sup> de Sainte-Marie. — *Claveyras*, 1656 (état civ. de Pierrefort). — *Clavière* (État-major).
- CLAVIÈRES (EX-), écart, c<sup>ne</sup> de Saint-Vivient. — *Claviers* (états de sections).
- CLAVIÈRES, dom. ruiné, c<sup>ne</sup> de Sarrus. — 1784 (Chambrol. t. IV).
- CLAVIÈRES, vill., c<sup>ne</sup> de Velzie. — *Claverac*, 1347; — *Claveyras*, 1357 (arch. mun. d'Aurillac, s. III, c. 21). — *Claveyrac*, 1394 (pièces de l'abbé Delmas). — *Clavieyras*, 1456 (reconn. à l'abbesse de Saint-Jean-du-Buis). — *Claveyras*, 1606; — *Claviers*, 1627 (terr. de Notre-Dame d'Aurillac). — *Clavieyras* (état civ. de Thiézac). — *Claviers-en-Jourdane*, 1632 (id. d'Arpajou).
- Claviers, avant 1789, était régi par le droit écrit, et siège d'une justice seign. ressort. au bailliage d'Aurillac, en appel de sa prév. part.
- CLAVIÈRES, vill., c<sup>ne</sup> de Virargues. — *Claveyras*, 1293 (arch. dép. s. H.). — *Clavayras*, xv<sup>e</sup> s. (terr. de Bredon). — *Claveras*, 1518 (id. des Cluzels). — *Clavoyrre*, 1518 (lieve de la v<sup>ie</sup> de Murat). — *Claveyras*, 1535 (terr. de la v<sup>ie</sup> de Murat). — *Claveyras*; *Clavieyras*; *Claviers*, 1581 (id. de Celles). — *Clavères*, 1624 (insin. de la cour royale de Murat).
- CLAVIÈRES-D'OLIVE, vill. et châ. en ruines, c<sup>ne</sup> de Loubarresse. — *Clavières*, 1679 (insin. de la cour royale de Murat).
- CLAVIÈRES-LES-BARAQUES, écart, c<sup>ne</sup> de Saint-Simon.
- CLAVIERS, châ. féodal détruit, c<sup>ne</sup> de Moussages. — *Castrum Claveris* [pour *Claveris*], 1109 (Gall. christ. t. II, col. 267). — *Claviers* (Cassini). — *Claveyras* (État-major).
- Le château de Claviers était, avant 1789, le siège d'une justice seign. régie par les droits cout. et écrit, et ressort. : partie au bailliage d'Aurillac, en appel de la prév. de Mauriac; partie à la sénéch. de Clermont, en appel du bailliage de Salers.
- CLAVIERS-DE-LAUBICHESSE, châ. détruit, c<sup>ne</sup> de Trizac.
- CLAYBOUNE (LA), écart, c<sup>ne</sup> de Montmurat.
- CLÉDART, vill., c<sup>ne</sup> de Fontanges. — *Cledon* (État-major).
- CLÈDE (LE BOIS DE LA), dom. ruiné, c<sup>ne</sup> de Glénat. — *Mansus de la Cléda*, 1322 (homm. au seign. de Montal). — *Affair de la Clède*, 1669 (nommée au p<sup>o</sup> de Monaco).
- CLÈDE (LA), f<sup>me</sup> et mont. à burons, c<sup>ne</sup> de Marconat. — *La Clède*, 1744 (arch. dép. s. G.). — *Claude* (Cassini).
- CLÈDOU (LE), dom. ruiné, c<sup>ne</sup> de Jaleyrac. — *Tènement de la Clède*, 1680 (terr. de Mauriac).
- CLÈMENCE (LA), f<sup>me</sup>, c<sup>ne</sup> de Montsalvy.
- CLERGIAL (LE), écart et châ. détruit, c<sup>ne</sup> de Paulhiac. — *Le chastel del Clergial*, 1518 (terr. de Diennes). — *Lous Claviers*, 1610 (lieve du Chambon). — *Lo Clergial*, 1618 (terr. de Diennes).
- Le Clergial, avant 1789, était le siège d'une justice seign. régie par le droit cout., et ressort. à la sénéch. d'Auvergne, en appel de la prév. de Saint-Flour.
- CLERGUE (LE PUECH BEL), dom. ruiné, c<sup>ne</sup> de Tourmiac. — *Affarium del Puetz-del-Clergue*, 1502 (terr. de Cussac).
- CLERGUÉS (LE PUECH DE), mont. à vacherie, c<sup>ne</sup> de Chastel-sur-Murat. — *Le Puech delz Clergues*, 1518 (terr. des Cluzels). — *Le Puech del chastel del Clergial*, 1618 (id. de Diennes).
- CLEY (LE), m<sup>ns</sup>, c<sup>ne</sup> de Saint-Mary-le-Plain.
- CLIAU, dom. ruiné et mont. à vacherie, c<sup>ne</sup> de Montboudif. — *Le tènement de lou Claus-del-Lavalou*, xvii<sup>e</sup> s. (terr. de Feniers).
- CLIDELIE (LA), ham., m<sup>ns</sup> et châ., c<sup>ne</sup> de Menet. —

- La Clède*, 1426 (arch. général. de Sartiges). — *La Clédelle*, 1562; — *La Clédelle*, 1638 (terr. de Murat-la-Rabe). — *La Clydelle*, 1640 (état civ.). — *La Clidelle*, 1783 (aveu au roi par G. de la Croix). — *La Clédelle*, 1784 (Chabrol, t. IV).
- La Clidelle, avant 1789, était le siège d'une justice seign. régie par le droit écrit, et ressort. au bailliage d'Aurillac, en appel de la prév. de Mauriac.
- CLIDELLES (LAS), vill. détruit, c<sup>nc</sup> de Trizac.
- CLIDOI (LE), m<sup>ns</sup>, c<sup>nc</sup> de Paulhae.
- CLIMÈNE, m<sup>ns</sup>, c<sup>nc</sup> de Tourennère.
- CLOS (LE BOIS DU), dom. ruiné, c<sup>nc</sup> de Riom-ès-Montagnes. — *ffarium vocatum lo Cloux, situm in riparia de Meulet, in quo sunt grangia, stabula, domus*, 1512 (terr. d'Archon).
- CLOS (LE RUS DES), torrent, affl. de l'Agnon. c<sup>nc</sup> de Ferrières-Saint-Mary.
- CLOU (LE), écart, c<sup>nc</sup> de Roumégaux. — *Le Clouq* (états de sections). — *Le Cloux*, 1857 (Dict. stat. du Cantal).
- CLOUD (LE), dom. ruiné, c<sup>nc</sup> de Lieutades. — *Lou Cloud*, 1663 (état civ. de Pierrefort).
- CLOUMOISE, écart, c<sup>nc</sup> de Riom-ès-Montagnes. — *Cloumoize*, 1886 (états de recens.).
- CLOQUES (LES), dom. ruiné, c<sup>nc</sup> de Sénézevignes. — *Affir de las Clousques*, 1668 (nommée au p<sup>re</sup> de Monaco).
- CLOUSET (LOU), écart, c<sup>nc</sup> de Saint-Girgues-de-Jordanne.
- CLOUSSOU, ham., c<sup>nc</sup> de Champs.
- CLOUT (LE), dom. ruiné, c<sup>nc</sup> de Cassaniouze. — *Affir appellé de Clouts*, 1760 (terrier de Saint-Projet).
- CLOUT (LE), m<sup>ns</sup>, c<sup>nc</sup> de Fournoulès. — *M<sup>ns</sup> du Clou*, (État-major).
- CLOUF (LE), ham. et mont. à vacherie, c<sup>nc</sup> de Thiézac. — *Lou Clout*, 1610; — *Lou Clous*, 1611 (état civ.). — *Les Clouys*, 1640 (id. de Vic-sur-Gère). — *Les Clous; montagne des Cloux*, 1668 (nommée au p<sup>re</sup> de Monaco). — *Le Clou* (État-major).
- CLOUX (LES), mont. à buissons, c<sup>nc</sup> de Brezons. — *F<sup>nc</sup> d'Enclour* (État-major).
- CLOUX (LES), ham. et m<sup>ns</sup>, c<sup>nc</sup> d'Espinasse. — *Le Clout* (Cassini).
- CLOUX (LES), mont. à vacherie, c<sup>nc</sup> de Valcéjols. — *Montaigne des Cloux*, 1645; — *Montaigne des Cloux*, 1649; — *Montaigne des Clout*, 1652 (min. Danty, n<sup>o</sup>). — *Terrair des Couetz*, 1661 (terr. de Loubeysargues). — *Montaigne des Cloutz*, 1665 (min. Danty, n<sup>o</sup>). — *Les Couez; les Couetz*, 1683 (terr. des Bros).
- CLOUZIEU, écart, c<sup>nc</sup> de Ladinhae.
- CLUSE (LA), écart, c<sup>nc</sup> de Brezons.
- CLUSE (LA), dom. ruiné, c<sup>nc</sup> de Mandailles. — *Affir de la Clusa; Clusa*, 1692 (terr. de Saint-Geraud).
- CLUZE (LA), vill., c<sup>nc</sup> de Saint-Constant. — *La Cluse*, xvii<sup>e</sup> s<sup>c</sup> (recoum. au prieur de Saint-Constant). — *La Cluze*, 1697; — *Lacluse*, 1700 (état civ.).
- CLUZELS (LES), chât. détruit, c<sup>nc</sup> de Neussargues. — *Cluzellum*, 1397 (arch. dép. s. E.). — *Les Clusas*, 1468 (homm. à l'évêque de Clermont). — *Les Cluzels*, 1518 (terr. des Cluzels).
- CLUZIERS (LES), écart, c<sup>nc</sup> de Ladinhae.
- COCHARIC, dom. ruiné, c<sup>nc</sup> de Saint-Georges. — *Affirium de Cocharic*, 1470 (arch. dép. s. G.). — *Les Cosches*, 1513 (id. s. E.).
- COCHONNES (LES), dom. ruiné, c<sup>nc</sup> de Saint-Étienne-de-Riom. — *Illage de las Cochonnes; las Cochonnes*, 1504 (terr. de la duchesse d'Anvergne).
- COCINBOLS, dom. ruiné, c<sup>nc</sup> de Freix-Anglards. — *Mansus dictus de Cocinbols*, 1357 (arch. mun. d'Aurillac, s. III, c. 21).
- COCINBOLS, dom. ruiné, c<sup>nc</sup> de Saint-Saury. — *Mansus dictus de Cocinbols*, 1357 (arch. mun. d'Aurillac, s. III, c. 21).
- COCCRAL, m<sup>ns</sup>, c<sup>nc</sup> de Paulhae.
- CODEBESSOU, vill., c<sup>nc</sup> du Claux. — *Codebox*, 1678 (bisin. du bailliage de Saint-Flour). — *Codebessou* (Cassini). — *Codebessou* (État-major).
- CODEBOS-SOUBRO, écart, et CODEBOS-SOUTRO, vill., c<sup>nc</sup> de Cheylade. — *Lou Bos*, 1513 (terr. de Cheylade). — *Codebos* (Cassini).
- COBERNAT, ham., c<sup>nc</sup> du Claux. — *Codevenard* (Cassini). — *Codornac* (État-major).
- COENNE (LA), ruiss., affl. du Meyrou, c<sup>nc</sup> de Teissières-de-Cornet; cours de 7,500 m. — On le nomme aussi *le Bruel*.
- COFFINHAL, écart, c<sup>nc</sup> de Cassaniouze.
- COFFINHAL, f<sup>nc</sup>, m<sup>ns</sup> et chât. détruit, c<sup>nc</sup> de Montsalvy. — *Coffinhal*, 1416 (contrat de mariage de Guill. de Montsalvy). — *Coffinhal prope Montem Salvenum*, 1429; — *Coffinhal*, 1528; — *Coffinhal*, 1533; — *Coffinhal*, 1536; — *Coffinhal*, 1539; — *Coffinhal*, 1541 (terr. de Collinhal). — *Coffinhal*, 1548 (min. Guy de Vayssieyra, n<sup>o</sup>). — *Coffinhal*, 1558 (terr. de Collinhal). — *Coffinhal*, 1627 (état civ.). — *Moulin de Coffinhal*, 1759 (anc. cad.). — *Coffinhal* (Cassini). — *Cotinals* (État-major).
- Collinhal, avant 1789, était régi par le droit écrit, et siège d'une justice seign. ressort. à la sénéch. d'Anvergne, en appel de la prév. de Calvignet.

- COFFIGNAL (LE), affl. de l'Auze, c<sup>oss</sup> de Montsalvy et de Labesserette; cours de 3,400 m. — On le nomme aussi *Gaston*.
- COFFRES (LES), ruiss., affl. du Cérour, c<sup>os</sup> de la Chapelle-Laurent; cours de 1,250 m.
- COFOLX, écart, c<sup>os</sup> de Thiézac. — *Coffin*, 1600 (état civ. de Vic-sur-Cère).
- COGUENIE (LA), dom. ruiné, c<sup>os</sup> de Cassaniouze. — *Village de la Coguénie; de la Coguentrie*, 1760 (anc. cad.).
- COGUELAM, dom. ruiné, c<sup>os</sup> d'Yolet. — *Affar de Cogulcam*, 1692 (terr. de Saint-Geraud).
- COUARDE (LA), vill., c<sup>os</sup> de Laurie. — *La Couarde*, 1784 (Chabrol, t. IV).
- COUARDE-BASSE (LA), vill. réuni à la pop. agglomérée, c<sup>os</sup> de Laurie. — *La Couarde-Basse*, 1784 (Chabrol, t. IV).
- COUARDE-HAUTE (LA), vill., c<sup>os</sup> de Molèdes. — *La Couarde-Haute* (Cassini).
- COBS (LAS), dom. ruiné, c<sup>os</sup> de Saint-Victor. — *Village de las Cobs*, 1693 (inv. des titres de l'hôp. d'Aurillac).
- COGLOU (LE), m<sup>in</sup> détruit, c<sup>os</sup> de Saint-Projet. — *Le moulin del Coglou, sire del Moulé*, 1717 (terr. de Beaclair).
- COIX (LE), m<sup>in</sup> détruit, c<sup>os</sup> de la Chapelle-d'Alagnon. — *Molin à drapt; appelé du Coing*, 1535 (terr. de la v<sup>ie</sup> de Murat). — *Molin à chaurre appelé du Coix*, 1683 (*id.* des Bros).
- COIX (LE), ham., c<sup>os</sup> de Falgoux. — *Le Coix*, 1730 (état civ.). — *Le Coieu* (Cassini). — *Le Coi*, 1855 (Dict. stat. du Cantal).
- COIX (LE), dom. ruiné, c<sup>os</sup> de Saint-Georges. — *Affar del Coing*, 1494 (terr. de Mallet).
- COIX (LE BOIS DE), dom. ruiné, c<sup>os</sup> de Laveissière. — *Le Coix*, 1500 (terr. de Combrelles). — *Le doumayne del Cohen*, 1618; — *Coing*, 1619 (min. Danty, n<sup>os</sup>). — *Village et affar del Coing*, 1668 (nommée au p<sup>os</sup> de Monaco).
- COINDE, vill., c<sup>os</sup> de Trémouille-Marchal. — *Coin* (Cassini). — *Coides*, 1857 (Dict. stat. du Cantal).
- COINDE-BAS et COINDE-HAUT, vill., c<sup>os</sup> de Trémouille-Marchal. — *Coinde-Bas; Coinde-Haut*, 1732 (terr. du fief de la Sèpouse). — *Bas-Coin; Haut-Coin* (Cassini).
- COINDES, vill., c<sup>os</sup> de Saint-Amandin. — *Haut-Coin* (Cassini). — *Coinde-Haut* (État-major).
- COINDES-BAS et COINDES-MITOYEN, ham., c<sup>os</sup> de Saint-Amandin. — *Bas-Coin* (Cassini). — *Coinde-Bas et Coin-de-Mitoyen* (État-major).
- COINDES-SOUBRO et COINDES-SOUTRO, ham., c<sup>os</sup> de Saint-Amandin. — *Coin-de-Soubro et Coin-de-Soutro* (État-major).
- COIXBOR (LE), f<sup>os</sup>, c<sup>os</sup> de Marchastel. — *Le bois de Couedor* (états de sections).
- COIXS (LES), mont. à vacherie, c<sup>os</sup> de Marcenat.
- COIXS (LES), ruiss., affl. de la Santoire, c<sup>os</sup> de Marcenat; cours de 1,030 m.
- COIX-SOUBRO (LE), m<sup>in</sup> détruit, c<sup>os</sup> de Bredon. — *Molin de Porra-Dentis*, 1508; — *Molin del Coing-Soubro, à foulon*, 1661; — *Le moulin-soubré*, 1687 (terr. de Loubeysargues).
- COIX-SOUTRO (LE), m<sup>in</sup> détruit, c<sup>os</sup> de Bredon. — *Molin del Coing-Soutro, à chaurre*, 1661; — *Le molin-soubré*, 1687 (terr. de Loubeysargues).
- COL (LAS), ruiss., affl. du ruisseau de Chamalière, c<sup>os</sup> du Claux; cours de 2,500 m.
- COL (LE), f<sup>os</sup>, c<sup>os</sup> de Lavigerie.
- COL, vill., c<sup>os</sup> de Moussages.
- COL (LE PUY DE), mont. à vacherie, c<sup>os</sup> de Moussages.
- COL, vill., c<sup>os</sup> de Saint-Christophe.
- COL (LAS), ruiss., affl. du ruisseau de la Verlie, c<sup>os</sup> de Saint-Projet; cours de 3,000 m.
- COLANDRES, c<sup>os</sup> de Riom-ès-Montagnes. — *Colandre*, 1333 (homm. à l'évêque de Clermont). — *Colandre*, 1443 (arch. mun. de Saint-Flour). — *Colandres*, 1513 (terr. d'Apchon). — *Collandres*, 1608 (min. Danty, n<sup>os</sup>). — *Collandres*, 1663 (état civ. de Salers). — *Contandres*, 1673 (*id.* de Menet). — *Collandre*, 1687 (*id.* de Murat).
- Colandres, avant 1789, était de la Haute-Auvergne, du dioc. de Clermont, de l'élect. et de la subdél. de Mauriac. Bégi par le droit cont. il dépend. de la justice seign. d'Apchon, et ressort. au bailliage d'Aurillac, en appel de la prév. de Mauriac. — Son église, dédiée à saint Martin, était une cure à la nomination de l'archiprêtre de Mauriac. — Un décret du 28 août 1808 l'a érigée en succursale.
- COLANDRES-SOUTRO, vill., c<sup>os</sup> de Colandres. — *Colandres-Soutro*, 1513 (terr. d'Apchon). — *Coulandres-Souterre*, 1739 (état civ.). — *Collandres-Soutro*, 1777 (liève d'Apchon). — *Colandres-Petit* (Cassini).
- COLANGE (LA), vill., c<sup>os</sup> de Champagnac. — *Colanges*, 1410 (arch. général. de Sartiges). — *La Coulanges*, 1689 (état civ. de Chastel-Marlhac). — *La Colandre*, 1788 (arch. dép. s. G. I. 45). — *Lacolange* (Cassini).
- COLANGE (LA), dom. ruiné, c<sup>os</sup> de Cheylade. — *Affar de la Colange*, 1520 (min. Teyssandier, notaire à Cheylade).

- COLANGE (LA), m<sup>in</sup> détruit, c<sup>nc</sup> de Trizac. — *Le molin de la Colange*, 1607 (terr. de Trizac).
- COLCOSSAC, vill., c<sup>nc</sup> de Paulhenc. — *Courgairssac*, 1570 (arch. mun. de Saint-Flour). — *Cougoussac*, 1671 (insin. du bailliage de Saint-Flour). — *Courcoussac* (Cassini). — *Colcoussou*, 1857 (Dict. stat. du Cantal).
- COL-DE-CABRE (LE), ruiss., prend sa source aux montagnes de Vassivière et de Peyre-Arche, c<sup>nc</sup> de Lavigerie et forme la rivière de Santoire à son confluent avec le ruisseau de Pradines, après un cours de 4,200 m. — *Rivière de Trescoilh*; *rivière del Coilh*, 1551; — *Rivière de Trescoeth*; *Trescoilh*; *Trescoil*, 1600; — *Rivière de Trescol*, 1618 (terr. de Diemme).
- COL-DE-CABRE (LE), mont. à vacherie, c<sup>nc</sup> de Valucjols. — *Lou col de Chabro* (états de sections).
- COLDRE, dom. ruiné, c<sup>nc</sup> de Mourjou. — *Villaige de Coldre*, 1523 (ass. de Calvinet).
- COLIN, vill., c<sup>nc</sup> d'Ayrens. — *Colen*, 1435 (don. à l'hôp. d'Aurillac). — *Coley*, 1550 (terr. de Flôp. d'Albinhac). — *Colien*, 1676; — *Cautain*, 1683 (état civ.). — *Colten*, 1690 (*id.* de la Capelle-Viescamp). — *Colin*, 1712; — *Collin*, 1716 (*id.* de Saint-Paul-des-Landes).
- COLIN, m<sup>in</sup> détruit, c<sup>nc</sup> de Trizac. — *Lou molly de Collin*, 1632 (anc. min. Chalvignac, notaire à Trizac).
- COLINETTE, vill., c<sup>nc</sup> de Naucelles. — *Colenheta*, 1342 (arch. mun. d'Aurillac, s. GG, p. 19). — *Colnhetum*, 1517 (pièces de l'abbé Definas). — *Coligneta*; *Cologneta*; *Cobigneta*, 1522 (min. Vigery, n<sup>re</sup>). — *Colenôte*; *Colenote*, 1528 (terr. des cons. d'Aurillac). — *Collinheta*, 1531 (min. Vigery, n<sup>re</sup>). — *Colenhette*, 1564; — *La Colquette*, 1588 (reconn. aux curé et prêtres de Naucelles). — *Collinette*; *Couloignette*, 1613 (état civ.). — *Coulinètes*, 1679 (arch. dép. s. G, l. 17). — *Courchettes*, 1699 (état civ. de Saint-Clément). — *Colouhete*, 1733 (arch. mun. d'Aurillac, s. H, r. 15). — *Colinet* (Cassini).
- COLLANGES, vill. et m<sup>in</sup>, c<sup>nc</sup> de Diemme. — *Colmjas*, 1279; — *Colonghas*, 1334 (arch. dép. s. E). — *Colongas*, 1348 (liève de Diemme). — *Colongus*; *Colontghas*; *la Calongia*, 1441; — *Colongias*, 1495 (arch. dép. s. E). — *Coullonges*; *Coulangas*, 1551 (terr. de Diemme). — *Sollanges*; *Collangas*, 1608 (min. Danty, n<sup>re</sup>). — *La Collagna*, 1667 (liève de Diemme). — *Colangas*, 1668 (nommée au p<sup>re</sup> de Monaco). — *Collangas* (État-major).
- COLLANGES (LES), écart, c<sup>nc</sup> de Riom-ès-Montagnes. — *Las Colanges*, 1512 (terr. d'Apchon). — *Les Colanges*, 1719 (table de ce terrier). — *Aucollange* (Cassini).
- COLVAT, dom. ruiné, c<sup>nc</sup> de Mourjou. — *Villaige de Colvat*, 1523 (ass. de Calvinet). — *Cornac*, 1619 (état civ. de Saint-Santin-de-Maurs).
- COLOGNE, ham. avec manoir, c<sup>nc</sup> de Naucelles. — *Castrum de Colenla*, 1342 (arch. mun. d'Aurillac, s. GG, p. 19). — *Coleigua*; *Coloigna*; *Coloigue*, 1522 (min. Vigery, n<sup>re</sup>). — *Coulouhe*, 1679 (arch. dép. s. G, l. 17). — *Cologne*, 1733 (arch. mun. d'Aurillac, s. H, r. 15). — *Colognes*, 1737 (arch. dép. s. G, l. 17). — *Collognes* (Cassini).
- COLOMBES (LES), écart et m<sup>in</sup>, c<sup>nc</sup> de Saint-Jacques-des-Blats.
- COLOMBIER (LE), m<sup>in</sup> détruit, c<sup>nc</sup> de Bredon. — *Molin del Combis*, 1508; — *Molin del Colombis*, 1644 (terr. de Loubaysargues).
- COLOMBIER (LE), vill., c<sup>nc</sup> de Calvinet.
- COLOMBIER (LE), dom. ruiné, c<sup>nc</sup> de la Capelle-Viescamp. — *Lou Colombrié de la Frescaillie*, 1668 (min. Sarrauste, n<sup>re</sup> à Laroquebrou). — *Lou Colombrié*, 1689 (état civ.).
- COLOMBIER (LE), écart, c<sup>nc</sup> de Chalinargues.
- COLOMBIER (LE POST DE), ham., c<sup>nc</sup> de Faverolles. — *Lou pont del Coluber*; *Coluber*, 1400 (arch. mun. de Saint-Flour). — *Le pont de Colombier*, 1494 (terr. de Mallet). — *Le pont de Collombier*, 1636 (*id.* des Ternes).
- COLOMBIER (LE), vill., c<sup>nc</sup> de Marchal. — *Lou Colombier*, 1654 (état civ. de Champs).
- COLOMBIER (LE), ham., c<sup>nc</sup> de Maurs.
- COLOMBIER (LE), vill., c<sup>nc</sup> de Mourjou. — *Le Colombier*, 1784 (Chabrol, t. IV).
- COLOMBIER (LE), dom. ruiné, c<sup>nc</sup> de Paulhenc. — *La Colombie* (Cassini).
- COLOMBIER (LE), vill., c<sup>nc</sup> de Pierrefort. — *Le Colombiers*, 1610; — *Coulombiers*, 1618; — *Coulombière*, 1620; — *Le Colombiers*, 1653 (état civ.).
- COLOMBIER (LE), f<sup>inc</sup>, c<sup>nc</sup> de Saint-Flour. — *Lou Coluber*; *lou Colombier*, 1400 (arch. mun. de Saint-Flour). — *Le Colomber*, 1740 (état civ.).
- COLOMBIER (LE), mont. à burons, c<sup>nc</sup> de Saint-Projet. — *Montaigne et bois de Colombieyre*, 1717 (terr. de Beauclait).
- COLOMBIER (LE), seign., c<sup>nc</sup> de Talizat.
- COLOMBIER (LE), écart, c<sup>nc</sup> du Trioulou.
- COLOMBIÈRES, fort détruit, c<sup>nc</sup> de Saint-Simon.
- COLOMBIÈRES (LES), écart, c<sup>nc</sup> de Trémouille-Marchal. — *La seigneurie du Colombiers*, 1608 (min. Danty, n<sup>re</sup>).
- COLOMBINES, chât., c<sup>nc</sup> de Molédes. — *Colomines*, 1628

- (paraphr. sur les cout. d'Auvergne). — *Colombines*, 1784 (Chabrol, t. IV). — *Colombine* (Cassini). — *Tour de Colombine* (État-major).
- Colombines, avant 1789, était le siège d'une justice seign. régie par le droit cout., et ressort. à la sénéch. d'Auvergne, en appel de la prév. de Brioude.
- COLON (LE), dom. ruiné, c<sup>ne</sup> de la Capelle-Viescamp. — *Villaige de Colon*, 1669 (nommée au p<sup>re</sup> de Monaco).
- COLS, ruiss., all. de la rivière d'Auzo, coule aux finages des c<sup>nes</sup> de la Capelle-dél-Fraisse, Sansac-Veynazès et de Junhac; cours de 8,600 m. Il porte le nom de *Restauré* à sa source, puis celui de *Cuyrillier*, après avoir atteint le moulin de ce nom. — *Ruisseau du Vialle de Roque-Fontet*; *ruisseau del Pou*, 1760 (terr. de Saint-Projet).
- COLS (LAS), ham., c<sup>ne</sup> de Cayrols. — *Las Colz*, 1636 (état civ. de Saint-Mamet). — *Las Colz*, 1645 (id. de Cayrols). — *Lascolz*; *Lascol* (nommée au p<sup>re</sup> de Monaco). — *Las Colz*, 1748 (anc. cad. de Pardan).
- COLS, dom. ruiné, c<sup>ne</sup> de Freix-Anglards. — *Affar de Colz*, 1579 (terr. de Notre-Dame d'Amillac).
- COLS, ham. avec manoir, c<sup>ne</sup> de Junhac. — *Colz*, 1324 (arch. dép. s. E). — *Colz*, 1628 (état civ. de Montsalvy).
- COLS (LAS), mont. à vacherie, c<sup>ne</sup> de Lavignère. — *Boix del Coilh*, 1551 (terr. de Diemme).
- COLS, ham., c<sup>ne</sup> de Marcolès. — *Mausus de Colz*, 1529 (pièces de l'abbé Delmas). — *Colz* (Cassini).
- COLS, vill., c<sup>ne</sup> de Mousgages. — *Lou Col*, 1674 (état civ. de Trizac). — *Colz*, 1716; — *Col-de-Besse*, 1719 (id. de Mousgages).
- COLS, vill., c<sup>ne</sup> de Saint-Christophe. — *Col*, 1464 (terr. de Saint-Christophe). — *Has dels Colz*, 1471 (reconn. au seign. de Montal). — *Colz*, 1768 (arch. dép. s. C, l. 56).
- COLS, écart, c<sup>ne</sup> de Saint-Constant. — *Colz*, xvii<sup>e</sup> s<sup>c</sup> (reconn. au prieur de Saint-Constant). — *Colz*, 1699 (état civ.). — *Col*, 1748 (anc. cad.).
- COLS, ham., c<sup>ne</sup> de Vie-sur-Cère. — *Colz*, 1597; — *Col*, 1603 (état civ.). — *Colz*, 1610 (aven. de J. de Pestols).
- COLS, ravine, all. de la Cère, c<sup>ne</sup> de Vie-sur-Cère; cours de 700 m.
- COLTINES, c<sup>ne</sup> nord de Saint-Flour. — *Coltine*, 1258 (Gall. christ., t. II, inst., col. 141). — *Cultina*, 1445 (ordonn. J. Pouget). — *Coltines*, 1508 (terr. de la command. de Montchamp). — *Coltines*, 1511 (terr. de Maurs). — *Cultyues*, 1535 (id. de la v<sup>ie</sup> de Murat). — *Cultyues*, 1581 (id. de la command. de Colles). — *Coltines*, 1615 (liève de la command. de Colles). — *Coltines*, fin du xvii<sup>e</sup> s<sup>c</sup> (terr. de Bressolles).
- Coltines, avant 1789, était de la Haute-Auvergne, du dioc. de Félect, et de la subdél. de St-Flour. Régi par le droit écrit, il dépend. de la justice de la command. de Colles, et ressort. au bailliage de Saint-Flour, en appel de sa prév. part. — Son église, dédiée à saint Vincent, était une cure à la présentation du doyen de Brioude. — Un décret du 28 août 1808 l'a érigée en succursale.
- COLTOYRIT, dom. ruiné, c<sup>ne</sup> de Saint-Gérons. — *Mausus du Coltoyrir*, 1345 (arch. dép. s. E).
- COLTRYON, dom. ruiné, c<sup>ne</sup> de Saint-Gérons. — *Affar de Coltryon*, 1424 (arch. mun. d'Amillac, s. III, c. 21).
- COLTURE, vill. et m<sup>ne</sup>, c<sup>ne</sup> de Saint-Vincent. — *Coltures*, 1589 (liève du prieur de Saint-Vincent). — *Colture*, 1720 (état civ. de Mousgages). — *Coltures*, 1736 (id. de Fontanges). — *Coltures* (Cassini). — *Coltare* (État-major).
- COLTURE, ruiss., all. de la rivière de Mars, c<sup>ne</sup> de Saint-Vincent; cours de 850 m.
- COLZAC, ham. avec manoir, c<sup>ne</sup> d'Andelat.
- Colzac, avant 1789, était le siège d'une justice seign., régie par le droit écrit, et ressort. au bailliage de Saint-Flour, en appel de sa prév. part.
- COLZAC (LE), ruiss., all. de la rivière de l'Aude, coule aux finages des c<sup>nes</sup> de Coren, d'Andelat et de Saint-Flour; cours de 9,700 m. On le nomme aussi *Coren*, *la Fage* et *Vendère*. — *Rif de la Fogha*, 1508 (terr. de Montchamp). — *Ruisseau de Vendère*, 1534 (arch. dép. s. II). — *Ruisseau de la Fage*, 1630; — *Ruisseau de Solecru*, 1662 (terr. de Montchamp).
- COMADOR, vill. détruit, c<sup>ne</sup> de Lanobre. — 1856 (Dict. stat. du Cantal).
- COMANDEI (LA PLAINE DE), mont. à burons, c<sup>ne</sup> de Colandros.
- COMADIÈRE (LA), écart, c<sup>ne</sup> de Brezons. — *La Comadière*, 1622 (état civ. d'Arpajon). — *Las Comadières*, 1623 (ass. gén. tenues à Cezens). — *Comadières*, 1710 (état civ. de Brezons). — *Comadiers* (Cassini).
- COMADOU (LE MOULIN DE), foulon, c<sup>ne</sup> de Pleaux.
- COMADOU (LE), écart, détruit, c<sup>ne</sup> du Vigeon.
- COMADOUR (LE), m<sup>ne</sup> détruit, c<sup>ne</sup> de Biom-ès-Moutagnes. — *Molelatinum Comadour*, 1512 (terr. d'Arpajon).
- COMBAIRES (LES), domaine ruiné, c<sup>ne</sup> de Glénat. — *Affarum dictum de Combayei*; *de Combayri*, 1322

- (homm. au seign. de Montal). — *Combeyssi*, xviii<sup>e</sup> s<sup>o</sup> (pap. de la fam. de Montal).
- COMBAL (LE), écart, c<sup>no</sup> de Saint-Urcize. — *Lou Combarze*, xvi<sup>e</sup> s<sup>o</sup> (arch. dép. s. H).
- COMBALADE (LA), dom. ruiné, c<sup>no</sup> de Sarrus. — *Affair appelé de la Combalade*, 1494 (terr. de Mallet).
- COMBAL-BAS (LE), écart, c<sup>no</sup> de Junhac. — *Combelles*, 1670 (nommée au p<sup>o</sup> de Monaco).
- COMBAL-BAS (LE), écart, c<sup>no</sup> de Montsalvy.
- COMBALDIE (LA), vill., c<sup>no</sup> de Saint-Mamet-la-Salvetat. — *La Combaldie*, 1623; — *La Combaldio*, 1624; — *La Combaldie*, 1638; — *Las Combaldies*, 1643 (état civ.). — *La Combaldye*, 1668 (nommée au p<sup>o</sup> de Monaco). — *La Combalétie* (Cassini).
- COMBAL-HAUT (LE), écart, c<sup>no</sup> de Junhac.
- COMBAL-HAUT (LE), écart, c<sup>no</sup> de Montsalvy.
- COMBELIBEIF, vill., c<sup>no</sup> de Leyvaux. — *Combelibeuf*, 1623; — *Combelibeuf*, 1624 (état civ. de Bonnac). — *Combelebauf* (Cassini).
- Ce village a été détaché de la c<sup>no</sup> d'Anzat-le-Lugnet (Puy-de-Dôme) et réuni à la c<sup>no</sup> de Leyvaux, en exécution de la loi du 9 août 1847.
- COMBELÈS, ham., c<sup>no</sup> de Montsalvy.
- COMBALIGNON, écart, c<sup>no</sup> de Saint-Urcize. — *Combe-Limon* (Cassini). — *Combe-Limon* (État-major). — *Combalignour*, 1857 (Dict. stat. du Cantal).
- COMBALOU-DE-LA-VIGNE (LE), écart, c<sup>no</sup> de Mourjou.
- COMBALUT, ham., c<sup>no</sup> d'Allanche. — *Combaut*, 1521 (liève du Feydit). — *Combaut*, xvi<sup>e</sup> s<sup>o</sup> (confins de la terre du Feydit). — *Combetu*, 1701 (état civ. de Joursac). — *Combatu* (Cassini).
- COMBANEYRE, écart, c<sup>no</sup> de Beaulieu. — *Bois de Combanaire* (états de sections). — *Combarrière* (État-major).
- COMBABELLE (LA), dom. ruiné, c<sup>no</sup> d'Anglards-de-Saint-Flour. — *Affair appelé de la Fou-de-la-Combabelle-del-Bos*, 1494 (terr. de Mallet). — *Terrain de Combarelles*, 1629 (id. de la command. de Montchamp).
- COMBART, f<sup>no</sup>, c<sup>no</sup> de Mauers. — *Combart*, 1668 (état civ. de Saint-Étienne-de-Mauers). — *Combartz*, 1748 (anc. cad.). — *Combard*, 1753 (état civ.).
- COMBAU (LE), écart détruit, c<sup>no</sup> de Junhac.
- COMBE (LA), vill., c<sup>no</sup> d'Andelat. — *La Comba*, 1511 (terr. de Mauers). — *La Comba*, 1531; — *La Combo*, 1583 (arch. dép. s. G). — *La Combe*, 1654 (terr. du Sailhans).
- COMBE (LA), ruiss., affl. du ruisseau du Sailhans, c<sup>no</sup> d'Andelat; cours de 1,800 m. — *Rif de la Comba*, 1508 (terr. de Montchamp). — *Rivas de la Comba*, 1538 (arch. dép. s. G). — *Razas de Lacombe*, 1664 (terr. de Montchamp). — *Ruisseau de la Combe*, 1673 (arch. dép. s. G).
- COMBE (LA), écart, c<sup>no</sup> d'Anterrieux.
- COMBE (LA), dom. ruiné, c<sup>no</sup> d'Ayrens. — *Mausus de la Comba*, 1531 (min. Vigery, n<sup>o</sup>). — *La Combe*, 1772 (terr. du prieuré de Teissières-de-Cornet).
- COMBE (LA), écart et m<sup>o</sup>, c<sup>no</sup> de la Besserette.
- COMBE (LA), dom. ruiné, c<sup>no</sup> de Boisset. — *Mausus de las Combas*, 1454; — *Mausus de las Combas*, 1478 (pièces de l'abbé Delmas).
- COMBE (LA), ruiss., affl. de la Celouze, c<sup>no</sup> de Bonnac; cours de 860 m. — *Ruisseau de la Comba de la Combe*, 1558 (terr. de Tempel).
- COMBE (LA), dom. ruiné, c<sup>no</sup> de Calvinet. — *La Combe, affair avec maison et séchoir*, 1670 (terr. de Calvinet).
- COMBE (TRES-LA), écart, c<sup>no</sup> de Calvinet.
- COMBE (LA), dom. ruiné, c<sup>no</sup> de la Capelle-Barrez. — *Affair de la Combe*, 1669 (nommée au p<sup>o</sup> de Monaco).
- COMBE (LA), écart, c<sup>no</sup> de Cayrols.
- COMBE (LA), écart, c<sup>no</sup> de Chaliers.
- COMBE (LA), dom. ruiné, c<sup>no</sup> de Chalignac. — *Mausus de Combas*, 1284 (homm. à l'évêque de Clermont). — *Mausus de la Comba*, 1473 (terr. de Mahiac). — *Lacombe*, 1549 (id. de Miremont).
- COMBE (LA), ham., c<sup>no</sup> de Colandres. — *Mausus de las Combas*, 1512 (terr. d'Apchon). — *La Combe*, 1719 (table de ce terr.).
- COMBE (LA), f<sup>no</sup>, c<sup>no</sup> de Cros-de-Montvert. — *La Combe*, 1449 (enq. sur les droits des seign. de Montal). — *La Combe*, 1628; — *La Cumbe*, 1640 (état civ.).
- COMBE (LA), ham., c<sup>no</sup> du Falgoux. — *La Combe* (Cassini).
- COMBE (LA), écart, c<sup>no</sup> de Fournoulès.
- COMBE (LA), dom. ruiné, c<sup>no</sup> de Giou-de-Mamou. — *Tènement de la Combe*, 1740 (anc. cad.). — *Dominaine de las Combes*, 1756 (arch. dép. s. C).
- COMBE (LA), ham. et m<sup>o</sup>, c<sup>no</sup> de Jabrun. — *La Cumbe*, 1508; — *La Combe*, 1662 (terr. de la Garde-Roussillon).
- COMBE (LA), ruiss., affl. du Levandès, c<sup>no</sup> de Jabrun; cours de 1,680 m. — *Rif de la Morralhe*, 1508 (terr. de la Garde-Roussillon).
- COMBE (LA), ruiss., affl. du ruiss. de la Roche, c<sup>no</sup> de Joursac; cours de 800 m.
- COMBE (LA), écart, c<sup>no</sup> de Junhac. — *La Comba*, 1435 (terr. de Coffinhal). — *Las Combs*, 1672 (état civ. de Montsalvy). — *La Combe*, 1760 (terr. de Saint-Projet).
- COMBE (LA), f<sup>no</sup>, c<sup>no</sup> de Junhac.

- COMBE (LA), vill. détruit, c<sup>nc</sup> de Leynhac. — *Village de Combus*, 1544 (min. Destaing, n<sup>re</sup> à Marcolès).
- COMBE (LA), écart, c<sup>nc</sup> de Loupiac.
- COMBE (LA), écart, c<sup>nc</sup> de Marcenat.
- COMBE (LA), ham., c<sup>nc</sup> de Marchal. — *La Combe* (Cassini).
- COMBE (LE BOIS DE LA), dom. ruiné, c<sup>nc</sup> de Mauriac. — *Mansus de Combas*, 1284 (homm. à l'évêque de Clermont).
- COMBE (LA), vill., c<sup>nc</sup> de Mours. — *Las Combes*, 1668; — *La Combe de Boisset*, 1752; — *La Combe-Boisset*, 1760; — *La Combe*, 1772; — *Las Combes-Busses et Hautes*, 1774 (état civ.).
- COMBE (LA), dom. ruiné, c<sup>nc</sup> de Montchamp. — *La boria de la Comba*, 1508 (terr. de Montchamp).
- COMBE (LA), m<sup>ns</sup>, c<sup>nc</sup> de Montgreleix.
- COMBE (LA), vill., c<sup>nc</sup> de Montsalvy.
- COMBE (LA), ham., c<sup>nc</sup> d'Omps. — *La Combe* (Cassini). — *Lascombes*, 1856 (Dict. stat. du Cantal).
- COMBE (LA), écart, c<sup>nc</sup> de Parlan. — *Las Combes*, 1748 (anc. cad.).
- COMBE (LA), vill. et m<sup>ns</sup>, c<sup>nc</sup> de Paulhac. — *La Comba*, 1352 (homm. à l'évêque de Clermont). — *La Combe*, 1672 (état civ. de Polminhac).
- COMBE (LA), écart, c<sup>nc</sup> de Paulhène.
- COMBE (LA), dom. ruiné, c<sup>nc</sup> de Prinet. — *Affar de la Combe*, 1692 (terr. de Saint-Geraud).
- COMBE (LA), m<sup>ns</sup> détruit, c<sup>nc</sup> de Roannes-Saint-Mary. — *La Comba*, 1522 (min. Vigery, n<sup>re</sup> à Aurillac). — *Molin de la Combe*, 1692 (terr. de Saint-Geraud).
- COMBE (LA), dom. ruiné, c<sup>nc</sup> de Rouffiac. — *Mansus de la Comba*, 1327 (arch. mun. d'Aurillac, s. III, c. 21).
- COMBE (LA), vill., c<sup>nc</sup> de Roussy. — *La Comba*, 1485 (reconn. à J. de Montahat). — *La Combe de Guilax*, 1610 (aven. de J. de Pestel). — *La Combe*, 1668 (nommée au p<sup>re</sup> de Monaco).
- COMBE (LA), vill., c<sup>nc</sup> de Saint-Antoine. — *Lascombes*, 1852 (Dict. stat. du Cantal).
- COMBE (LA), dom. ruiné, c<sup>nc</sup> de Saint-Clément. — *Village de la Combe*, 1668 (nommée au p<sup>re</sup> de Monaco).
- COMBE (LA), dom. ruiné, c<sup>nc</sup> de Saint-Flour. — *Mansus de las Combas*, 1345 (arch. mun.).
- COMBE (LA), ham., c<sup>nc</sup> de Saint-Jacques-des-Blats.
- COMBE (LA), dom. ruiné, c<sup>nc</sup> de Saint-Martin-Cantalès. — *Affarium de la Comba*, 1399 (arch. dép. s. E).
- COMBE (LA), ruiss., affl. de l'Arrecil, c<sup>ncs</sup> de Saint-Mary-le-Plain et de Bonnac; cours de 1,500 m. — *Razas de la Combe*, 1557 (terr. du prieuré de Rochefort). — *Ruisseau de la Comba*, 1558 (id. de Tempel).
- COMBE (LA), f<sup>nc</sup>, c<sup>nc</sup> de Saint-Paul-de-Salers.
- COMBE (LA), dom. ruiné, c<sup>nc</sup> de Saint-Santin-Cantalès. — *Mansus de la Comba*, 1345 (arch. dép. s. E). — *La Combe*, 1672 (état civ.).
- COMBE (LA), écart et mont. à burons, c<sup>nc</sup> de Ségur. — *Combes*, 1857 (Dict. stat. du Cantal).
- COMBE (LA), vill., c<sup>nc</sup> de Teissières-de-Cornet. — *La Combe*, 1669; — *La Combe*, 1676 (état civ. d'Ayrens). — *La Combe-del-Malpas-de-Madières*, 1693 (inv. des titres de l'hôp. d'Aurillac).
- COMBE (LA), écart, c<sup>nc</sup> de Thiézac.
- COMBE (LA), dom. ruiné, c<sup>nc</sup> de Velzie. — *Beys de la Rocque de la Comba*, 1594 (terr. de Fracor). — *Affar des Combas; affar de la Combe*, 1692 (terr. de Saint-Geraud).
- COMBE (LA), grange isolée, c<sup>nc</sup> de Vic-sur-Cère. — *Affar de las Combes*, 1673 (terr. de la Cavade).
- COMBE (LA), écart, c<sup>nc</sup> de Vieillevie.
- COMBE-BAS (LAS), vill. détruit, c<sup>nc</sup> de la Capelle-del-Fraisse.
- COMBE-BASSE (LA), m<sup>ns</sup> détruit, c<sup>nc</sup> de Cheylade.
- COMBE-BERNARD (LA), dom. ruiné, c<sup>nc</sup> de Ruines. — *Le village de la Combe-Bernard*, 1624 (terr. de Ligonès).
- COMBE-BERNARD (LA), dom. ruiné, c<sup>nc</sup> de Saint-Mamet-la-Salvetat. — *Tènement de la Combe-Bernard*, 1739 (anc. cad.).
- COMBE-BERNOUZE (LA), mont. à vacherie, c<sup>nc</sup> de Rezenlières. — *La roche de Combe-Farnouze*, 1610 (terr. d'Avenaux).
- COMBEBESSE, f<sup>nc</sup>, c<sup>nc</sup> de Calvinet. — *Combebesse*, 1674 (état civ. de Cassaniouze). — *Combabesse*, 1741 (anc. cad. de Cassaniouze). — *Combelou* (Cassini).
- COMBE-BOLLENG (LA), dom. ruiné, c<sup>nc</sup> d'Anglards-de-Saint-Flour. — *Affar de la Comba*, 1494 (terr. de Mallet).
- COMBE-BOLLENGUE (LA), dom. ruiné, c<sup>nc</sup> de Saint-Simon. — *Affar de Comboutenque; Combe-Bouenque*, 1691 (terr. de Saint-Geraud).
- COMBE-BRANDIDE (LA), dom. ruiné, c<sup>nc</sup> de Rouziers. — *L'affar de Combbrandide*, 1670 (nommée au p<sup>re</sup> de Monaco).
- COMBE-CARRIGUE (LA), écart, c<sup>nc</sup> de Siran.
- COMBE-CAVE, écart, c<sup>nc</sup> de Cayrols.
- COMBE-CAVE, écart, c<sup>nc</sup> de la Peyrigne.
- COMBE-CAVE (LA), dom. ruiné, c<sup>nc</sup> de Saint-Mamet-la-Salvetat. — *Tènement de la Combe-Cave*, 1749 (anc. cad.).

- COMBE-CHABLES, écart, c<sup>ne</sup> de Saignes. — *Combe-chave*, 1781 (arch. dép. s. C). — *Combechaves* (Cassini). — *Combes-Chaves*, 1857 (Dict. statist. du Cantal).
- COMBE-CHALDE, vill., c<sup>ne</sup> de Ruines. — *Combe-Chalde*, 1624 (terr. de Ligonnet). — *Combochalde*, 1678 (insin. du baill. de Saint-Flour). — *Combelchade* (Cassini).
- COMBE-CHAVE (LA), écart, c<sup>ne</sup> de Saignes.
- COMBE-COUELLE (LA), dom. ruiné, c<sup>ne</sup> de Saint-Mamet-la-Salvetat. — *Tènement de la Combe-Couelle*, 1739 (anc. cad.).
- COMBECROSE, écart détruit, c<sup>ne</sup> de Cassaniouze.
- COMBE-D'ALZE (LA), dom. ruiné, c<sup>ne</sup> de Cassaniouze. — *Affar appelé las Combes d'Alze, ou del travers de Palacy, alias de Yailba*, 1760 (terr. de Saint-Projet).
- COMBE-DE-LA-PARRA (LA), dom. ruiné, c<sup>ne</sup> de Teissières-les-Bouliès. — *Village de la Combe de la Parra*, 1669 (nommée au p<sup>ce</sup> de Monaco).
- COMBE-DEL-BOISSOU (LA), dom. ruiné, c<sup>ne</sup> d'Anglards-de-Saint-Flour. — *Affar appelé Acombe-del-Boissou*; — *La Comba-del-Boisso*, 1494 (terr. de Mallé).
- COMBE-DEL-CROS (LA), écart, c<sup>ne</sup> de Boisset. — Il porte également le nom de *Chez-la-Volpillague*.
- COMBE-DE-L'ÉSTANG (LA), m<sup>in</sup> détruit, c<sup>ne</sup> de Pleaux.
- COMBE-DES-LIEUX (LA), écart, c<sup>ne</sup> de Junhac. — *La Combe-lès-Lieux*, 1764 (état civ.).
- COMBE-DES-PIEDS (LA), écart, c<sup>ne</sup> de Montsalvy. — *La Combe-des-Pieds*, 1693 (état civ.). — *La Combe-del-Paech*, 1749 (anc. cad. de Junhac). — *La Combe-des-Puechs*, 1764 (état civ. de Junhac).
- COMBE-D'ESSART (LA), dom. ruiné, c<sup>ne</sup> de Saint-Étienne-de-Carlat. — *Mas d'Essartz à Caighac; la Combe-d'Essartz*, 1692 (terr. de Saint-Geraud).
- COMBE-DU-BEX (LA), écart, c<sup>ne</sup> de la Bossette.
- COMBE-DU-FABRE (LA), écart, c<sup>ne</sup> de Vieillevie.
- COMBE-DU-VINAL (LA), dom. ruiné, c<sup>ne</sup> de Cassaniouze. — *Lacombe del Vinal*, 1760 (terr. de Saint-Projet).
- COMBE-GALMÉ (LA), dom. ruiné, c<sup>ne</sup> de Saint-Mamet-la-Salvetat. — *Tènement de la Combe-Galmé*, 1744 (anc. cad.).
- COMBEGAIVE (LA), ruiss., affl. de l'Archel, c<sup>nes</sup> de Fermières-Saint-Mary et de Rezenières; cours de 1,200 m.
- COMBE-GODE (LA), dom. ruiné, c<sup>ne</sup> de Saint-Mamet-la-Salvetat. — *Affar appelé de Combe-Gode*, 1668 (nommée au p<sup>ce</sup> de Monaco).
- COMBE-GRANDE (LA), ruiss., affl. de l'Alagnon, c<sup>ne</sup> de Joursac; cours de 1,500 m.
- COMBE-GRANDE (LA), ruiss., affl. du ruisseau de Peyss., c<sup>nes</sup> de Prunet et de Roannes-Saint-Mary; cours de 1,300 m.
- COMBE-GRANDE (LA), dom. ruiné, c<sup>ne</sup> de Velzie. — *Bugha del sorre de Comba Grande*, 1594 (terr. de Fracor).
- COMBE-GUIFFEIRE (LA BRUYÈRE DE LA), mont. à vacherie, c<sup>ne</sup> d'Alleze.
- COMBEL (LE), dom. ruiné, c<sup>ne</sup> de Prunet. — *Affar appelé del Combel*, 1692 (terr. de Saint-Geraud).
- COMBEL, écart, c<sup>ne</sup> de Saint-Santin-Cantalès.
- COMBEL-DEL-LAVADOU (LE), dom. ruiné, c<sup>ne</sup> de Parlan. — *Village du Combel del Lavadou*, 1748 (anc. cad.).
- COMBELLE, ruiss., affl. de la Maronne, c<sup>ne</sup> de Cros-de-Montvert; cours de 2,700 m. — On le nomme aussi l'*Étang-de-Pénières*.
- COMBELLE (LA), f<sup>me</sup>, c<sup>ne</sup> de Vic-sur-Cère. — *La Combelle*, 1601; — *Combelles*, 1630 (état civ.). — *La Combelle*, 1671 (nommée au p<sup>ce</sup> de Monaco).
- COMBELLÈRE (LA), dom. ruiné, c<sup>ne</sup> de Vic-sur-Cère. — *Village de Combellère*, 1668; — *Combellère*, 1669 (nommée au p<sup>ce</sup> de Monaco).
- COMBELLES (LES), vill., c<sup>ne</sup> d'Arpajon. — *Les Combelles*, 1621; — *Les Combettes*, 1624; — *Coumbello*, 1629; — *Combella*, 1632 (état civ.). — *Combèles*, 1740 (anc. cad.). — *Combelle* (états de sections).
- COMBELLES (LES), écart, c<sup>ne</sup> de Boisset.
- COMBELLES (LES), vill. détruit vers 1668 environ, c<sup>ne</sup> de Carlat. — *Village ou affar de Combelles, à présent en ruine, les habitants d'yecluy s'estant retirés ès villaiges circonvoisins, savoir ès villaiges de Montaut, las Lattes et Griniac*, 1658 (nommée au p<sup>ce</sup> de Monaco).
- COMBELLES (LES), dom. ruiné, c<sup>ne</sup> de Saint-Étienne-de-Carlat. — *Affar de los Combelles-des-Brossas*, 1692 (terr. de Saint-Geraud).
- COMBELLES (LAS), ham., c<sup>ne</sup> de Saint-Mamet-la-Salvetat.
- COMBELLES (LES), dom. ruiné, c<sup>ne</sup> de Saint-Sinclair. — *Affar de Combèles*, 1692 (terr. de Saint-Geraud).
- COMBELLES (LAS), f<sup>me</sup>, c<sup>ne</sup> de Sansac-Verdazès. — *Los Combelles*, 1696 (état civ.). — *Combelle*, 1724 (hève de Fabb. de Montsalvy).
- COMBELLES (LAS), m<sup>in</sup> détruit, c<sup>ne</sup> de Sansac-Verdazès. — *Le molin de las Combelles*, 1669 (nommée au p<sup>ce</sup> de Monaco).
- COMBELLES (LES), dom. ruiné, c<sup>ne</sup> de Teissières-lès-Bouliès. — *Le village de Combelles*, 1692 (terr. de Saint-Geraud).



- COMBE-LONGE (LA), écart, c<sup>ne</sup> de Ladinhac.
- COMBELOU (LE), écart, c<sup>ne</sup> de Mourjou. — *Lou Cabanou*, 1670 (état civ. de Cassaniouze). — *Combelou* (Cassini).
- COMBELOU (LE), écart, c<sup>ne</sup> de Rouziers.
- COMBELOUS (LES), dom. ruiné, c<sup>ne</sup> de Roannes-Saint-Mary. — *L'affar appelé des Combelous*, 1692 (terr. de Saint-Geraud).
- COMBE-MAURY (LA), ham., c<sup>ne</sup> de Labrousse.
- COMBE-MAURY (LA), dom. ruiné, c<sup>ne</sup> de Roumégoux. — *L'affar appelé de la Combe-Maury*, 1668 (nommée au p<sup>ce</sup> de Monaco).
- COMBE-MOUJÉ (LA), dom. ruiné, c<sup>ne</sup> de Boisset. — *Affar de la Combe-Mogeyre*, 1668 (nommée au p<sup>ce</sup> de Monaco). — *Bois de la Combe-Mégère; Combe-Mégère*, 1746 (anc. cad.).
- COMBE-NÈGRE (LA), dom. ruiné, c<sup>ne</sup> d'Arpajon. — *Tènement de la Combe-Nègre*, 1745 (anc. cad.).
- COMBE-NÈGRE (LA), dom. ruiné, c<sup>ne</sup> d'Aurillac. — *Affar appelé de la Combe-Nègre*, 1692 (terr. de Saint-Geraud).
- COMBE-NÈGRE (LA), mont. à vacherie, c<sup>ne</sup> de Colandres.
- COMBENÈGRE, ruiss., prend sa source dans la forêt du Lioran, c<sup>ne</sup> de Laveissière, et forme, à son confluent avec le ruisseau de Las Chabasses, la rivière d'Alagnon.
- COMBE-NÈGRE (LA), dom. ruiné, c<sup>ne</sup> de Saint-Étienne-de-Capels. — *Affar de Combenegré*, 1692 (terr. de Saint-Geraud).
- COMBE-NÈGRE (LA), dom. ruiné, c<sup>ne</sup> de Chanet. — *Le mas de Combeneyre*, xvi<sup>e</sup> s<sup>e</sup> (confins de la terre du Feydit).
- COMBE-NÈGRE (LA), mont. à bûtons, c<sup>ne</sup> de Saint-Projet. — *Montaigne et bois de Combeneyre*, 1717 (terr. de Beauclair).
- COMBENOUSE, ruiss., affl. du Lot, c<sup>nes</sup> de Junhac, Sénézeignes, Cassaniouze et de Vieillevie; cours de 11,300 m. Il porte aussi les noms de *la Croix* et du *Molinier*. — *Combenuze*, 1879 (état stat. des cours d'eau du Cantal).
- COMBE-ROMIGUÈRE (LA), dom. ruiné, c<sup>ne</sup> de Saint-Mamet-la-Salvetat. — *Tènement de la Rouméguière; Roumiguère*, 1739 (anc. cad.).
- COMBE-ROUBERT, vill., c<sup>ne</sup> de Neussargnes. — *Comberobrer; Combe-Robert*, 1533 (terr. du prieuré de Toul). — *Combarobert*, 1581 (*id.* de Celles). — *Combaroubert; Combarobert*, 1652 (*id.* du prieuré de Coltines). — *Comberaben*, fin du xvii<sup>e</sup> s<sup>e</sup> (*id.* de Bressolles). — *Comberoubert*, 1752 (liève de Celles).
- COMBERT, dom. ruiné, c<sup>ne</sup> de Siran. — *Affarium del Comberto*, 1444 (reconn. au seign. de Montal).
- COMBES, écart, c<sup>ne</sup> d'Allanche.
- COMBES (LES), dom. ruiné, c<sup>ne</sup> d'Ally. — *Le village de las Combes*, 1778 (inv. des arch. de la mais. d'Humières).
- COMBES (LAS), dom. ruiné, c<sup>ne</sup> d'Aurillac. — *Grangia vocata de las Combas*, 1371 (arch. dép. s. II).
- COMBES (LAS), vill., c<sup>ne</sup> d'Auzers. — *Lascombas*, 1581 (nommée au seign. de Charlus). — *Las Combes*, 1852 (Dict. stat. du Cantal).
- COMBES (LAS), ruiss., affl. du ruisseau de Mardarel, c<sup>ne</sup> d'Auzers; cours de 2,000 m.
- COMBES (LAS), mont. à vacherie, c<sup>ne</sup> de Bredon.
- COMBES (LAS), ham., c<sup>ne</sup> de la Capelle-del-Fraïsse. — *Las Combas*, 1551 (min. Boygues, n<sup>ce</sup>). — *Villaige haut de Lascombes*, 1668 (nommée au p<sup>ce</sup> de Monaco). — *Las Combes*, 1724 (liève de Montsalvy). — *Lascombe* (Cassini).
- COMBES (LAS), vill., c<sup>ne</sup> de Chanterelle. — *Los Combas*, 1658 (liève du quartier de Marvaud). — *Lascombes*, 1686 (état civ. de Condat). — *Combe* (Cassini).
- COMBES (LAS), écart détruit, c<sup>ne</sup> de Chanterelle. — *Villaige de Lascombe*, 1673 (état civil de Condat).
- COMBES (LAS), ruiss., affl. de la Rue, c<sup>nes</sup> de Chanterelle et de Condat-en-Feniers; cours de 9,000 m. — *Ruisseau de Lascombe* (État-major).
- COMBES (LAS), vill. détruit, c<sup>ne</sup> de Cheylade. — *Mansus de Comba*, 1395 (terr. d'Anteroche). — *Villaige de Combas*, 1504 (homm. à l'évêque de Clermont). — *Villaige del Comp*, 1513; — *Affar de Comb*, 1514; — *Affar de las Combes*, 1539 (terr. de Cheylade).
- COMBES (LAS), dom. ruiné, c<sup>ne</sup> de Condat-en-Feniers. — *Bois appelé des Combes*, xvi<sup>e</sup> s<sup>e</sup> (liève conf. de Feniers). — *Tènement de la Combe*, 1650 (terr. de Feniers).
- COMBES (LAS), ruiss., affl. de la Rue, c<sup>ne</sup> de Condat-en-Feniers; cours de 6,500 m.
- COMBES (LAS), écart, c<sup>ne</sup> de Diègne. — *Mansus de Combas*, 1391 (arch. dép. s. E). — *La Combe*, 1518 (terr. de Diègne). — *Las Combes*, 1740 (liève de Bredon).
- COMBES (LES), dom. ruiné, c<sup>ne</sup> de Froix-Anglards. — *Boria de Combas*, 1434 (arch. mun. d'Aurillac, s. III, c. 21).
- COMBES (LAS), vill., c<sup>ne</sup> de Ladinhac. — *Mansus de Las Combas*, 1206 (homm. à l'év. de Clermont). — *Las Combes*, 1750 (anc. cad.). — *Lascombe* (Cassini).
- COMBES (LAS), ham., c<sup>ne</sup> d'Omps.
- COMBES (LAS), ham., m<sup>in</sup> et chât. détruit, c<sup>ne</sup> de Pers.

- *Las Cumbas*, 1295; *Las Combas*, 1337 (arch. dép. s. E). — *Las Combes*, 1600 (pap. de la fam. de Montal).
- COMBES (LES), dom. ruiné, c<sup>no</sup> de Saïgues. — *Villaiqe de Combes*, 1670 (état civ.).
- COMBES (LAS), vill., c<sup>no</sup> de Saint-Antoine.
- COMBES (LAS), dom. ruiné, c<sup>no</sup> de Saint-Cernin. — *Mansus de las Combas*, 1403 (échange entre J. de Montal).
- COMBES (LAS), écart, c<sup>no</sup> de Saint-Constant.
- COMBES (LAS), dom. ruiné, c<sup>no</sup> de Saint-Gerons. — *Affarium de las Cumbas*, 1423 (arch. mun. d'Aurillac, s. III, c. 21).
- COMBES (LAS), mont. à vacherie, c<sup>no</sup> de Saint-Julien-de-Jordane.
- COMBES (LAS), ham., c<sup>no</sup> de Saint-Mamet-la-Salvetat. — *Las Combas*, 1574 (livre des achaps d'Ant. de Naucaz<sup>o</sup>). — *Las Coumbes*, 1649 (état civ. de Cayrol). — *Las Combes*, 1668 (nommée au p<sup>co</sup> de Monaco).
- COMBES, vill., c<sup>no</sup> de Saint-Poney. — *Combes*, 1613 (terr. de Nubioux). — *Combe*, 1670 (état civ. de Massiac).
- COMBES, ham. et chât. en ruines, c<sup>no</sup> de Saint-Saturnin. — *Las Combas*, 1514 (terr. de Cheylade). — *Combes*, 1584 (id. de Graude).
- COMBES (LAS), f<sup>me</sup>, c<sup>no</sup> de Talizat. — *Las Combas*, 1581 (terr. de Celles). — *Las Combes*, 1704 (liève de Celles). — *Lascombe* (Cassini). — *Las-combes* (État-major).
- COMBES (LES), ham., c<sup>no</sup> de Thiézac. — *Les Combesles-Thiézac*, 1668 (nommée au p<sup>co</sup> de Monaco). — *Encombes*, 1746 (anc. cad.).
- COMBES (LAS), vill., c<sup>no</sup> de Tourniac. — *Las Combes*, 1600 (état civ.). — *La Combe*, 1784 (arch. dép. s. C, l. 38). — *Lascombes* (Cassini).
- COMBES (LAS), écart, c<sup>no</sup> de Trizac.
- COMBES (LES), moult. à buirons, c<sup>no</sup> de Valuéjols. — *Las Combas*, 1508 (terr. de Loubaysargues). — *Montaigne de la Combe de la Saure; Combe de la Faure*, 1646 (min. Danty, n<sup>co</sup>). — *Las Combes*, 1664 (terr. de Bredon). — *Los Combos* (états de sections).
- COMBES-BARRÈS (LES), dom. ruiné, c<sup>no</sup> de Roumégoux. — *Affar de Combes-Barrez*, 1668 (nommée au p<sup>co</sup> de Monaco).
- COMBES-BASSES (LAS), vill., c<sup>no</sup> de Saint-Mamet-la-Salvetat. — *Las Coumbes-Basses*, 1650 (état civ. de Cayrol). — *Las Combeir-Basses*, 1668 (nommée au p<sup>co</sup> de Monaco). — *Las Combes-Basses*, 1697 (arch. dép. s. C, l. 4). — *La Combessas*, 1748 (anc. cad.).
- COMBES-HAUTES (LES), écart, c<sup>no</sup> de Saint-Mamet-la-Salvetat.
- COMBES-SOUBRO (LES), mont. à buirons, c<sup>no</sup> de Dieune. — *Encombes-Soubro* (états de sections).
- COMBE-TORTE (LA), dom. ruiné, c<sup>no</sup> de Cassaniouze. — *Affar de Combetorte*, 1760 (terr. de Saint-Projet).
- COMBETTE (LA), dom. ruiné, c<sup>no</sup> de Bonnac. — *Mansus de Combetas*, 1329 (enq. sur la just. de Vieillespesse). — *Bois de las Combettes*, 1671 (pap. de la fam. Barthomeuf). — *Bois de la Combette*, 1771 (terr. du prieuré de Bonnac).
- COMBETTE (LA), dom. ruiné, c<sup>no</sup> de Jabrun. — *Affar de Combetes*, 1493 (terr. de Mallet).
- COMBETTE (LA), ruiss., affl. de l'Arcueil, c<sup>no</sup> de Rezentiers; cours de 1,200 m.
- COMBE-VALLÉE, ruiss., affl. du ruisseau de Chandèze, c<sup>no</sup> de Saint-Mary-le-Plain; cours de 3,000 m. — *Ruisseau de Combe-Valley; de Combaralley*, 1610 (terr. d'Avenaux).
- COMBE-VIALÈSE (LA), dom. ruiné, c<sup>no</sup> de Saint-Mamet-la-Salvetat. — *Le tènement de la Combe-Vialèze*, 1740 (anc. cad.).
- COMBE-VIEILLE (LA), dom. ruiné, c<sup>no</sup> de Cassaniouze. — *Affar appelé de la Combevieille*, 1760 (terr. de Saint-Projet).
- COMBEYROL, dom. ruiné, c<sup>no</sup> de Saint-Santin-Cantalès. — *Affar appelé de Combeyrol*, 1636 (liève de Poul).
- COMBIÈRES, écart, c<sup>no</sup> de Cassaniouze. — *Tènement de la Courbière*, 1760 (terr. de Saint-Projet).
- COMBLIOU (LE), dom. ruiné, c<sup>no</sup> de Saint-Mamet-la-Salvetat. — *Tènement de Combliau*, 1739 (anc. cad.).
- COMBLAT-LE-CHÂTEAU, vill. et chât., c<sup>no</sup> de Vic-sur-Cère. — *Comblatum*, 1485 (reconn. à J. de Montamat). — *Comblat*, 1583 (terr. de Polminhac). — *Comblact-le-Chasteau*, 1635 (état civ.).
- COMBLAT-LE-PONT, vill., c<sup>no</sup> de Vic-sur-Cère. — *Comblat-le-Pon*, 1600 (état civ.). — *Comblat-le-Pont*, 1668 (nommée au p<sup>co</sup> de Monaco). — *Comblat-de-Pon*, 1670 (état civ. de Polminhac).
- COMBLAT-LE-PONT, ruiss., affl. de la Cère, c<sup>no</sup> de Vic-sur-Cère; cours de 300 m.
- COMBLAT-L'OMBAGE, dom. ruiné, c<sup>no</sup> de Vic-sur-Cère. — *Mansus de Comblat l'Ombatge*, 1489 (reconn. à J. de Montamat). — *L'Ombatge*, 1583; — *Comblat-Ombatge; Comblat-Ombatrage*, 1584 (terr. de Polminhac). — *Comblat-l'Ombatrage*, 1609 (état civ. de Thiézac). — *Comblat-Lombatgy*, 1610 (aveu de J. de Pestels). — *Comblat-l'Ombatgi*, 1623 (état civ. d'Arpajon). — *Comblat-l'Ombatrage; Com-*

- blatz-l'Ombregestz*, 1668 (nommée au p<sup>re</sup> de Monaco). — *Comblat-l'Ombagé*, 1677 (état civ. de Polminhac). — *Comblat-l'Ombraige*, 1697 (*id.* de Saint-Clément).
- COMBLAT-SOLEILIAGE, dom. ruiné, c<sup>ne</sup> de Vic-sur-Cère. — *Le Souquetliatge*, 1583; — *Combat-le-Souquetliatge*, 1584 (terr. de Polminhac). — *Comblat-le-Solleliatge*, 1598; — *Comblat-le-Soleliatge*; *Comblat-le-Salilhar*, 1599 (état civ.). — *Comblat Soulelyagy*; *Combat-Lessoileiagy*, 1610 (aveu de J. de Pestels). — *Comblat-de-Soleliatge*, 1619 (état civ. de Thiézac).
- COMBOURIEU (LE), dom. ruiné, c<sup>ne</sup> de Glénat. — *Affarium vulgariter appellatum de Colbornia*, 1323 (arch. mun. d'Aurillac, s. III, c. 21). — *Affarium de Colbornia*; de *Colborieu*, 1343 (arch. dép. s. G.).
- COMBOURIEU, vill., c<sup>ne</sup> de Raulhac. — *Comborieu*, 1644 (min. Froquière, n<sup>re</sup>). — *Combourieu*, 1669; — *Combarieu*, 1671 (nommée au p<sup>re</sup> de Monaco). — *Comboury*, 1691 (état civ. de Saint-Clément). — *Comborieu*, 1693; — *Comterieu*, 1695 (*id.* de Raulhac). — *Courbourieu*, 1857 (Dict. stat. du Cantal).
- COMBRAILLE, dom. ruiné, c<sup>ne</sup> de Valette. — *Affarium vocatum de Combralha*; de *Comba-Brulha*, 1441 (terr. de Saïgues).
- COMBRAILLE, chât. détruit, c<sup>ne</sup> du Vauhmer.
- COMBRASSE, mont. à vacherie, c<sup>ne</sup> de Pradiers.
- COMBRELLES, écart, m<sup>in</sup> et chât. détruits, c<sup>ne</sup> de Laveissière. — *Comberas*, 1329 (enq. sur la just. de Vieillespesse). — *Combrélas*, 1370 (arch. dép. s. G.). — *Combrélae*, 1396; — *Combrélae*; *Combrélae*, 1442; — *Combrélae*, 1447 (*id.* s. E.). — *Combréllium*, 1500 (arch. dép. s. E.). — *Combréllas*; *Combréllas*, xv<sup>e</sup> s<sup>e</sup> (terr. de Chambeuil). — *Sombrelas*, 1606; — *Molin de Combréllas assis sur le ruisseau de Chamboiyrol*, 1620 (min. Danty, n<sup>re</sup>). — *Combréllas*, 1668 (nommée au p<sup>re</sup> de Monaco).
- Combréllas, avant 1789, était régi par le droit écrit, et siège d'une justice seign. ressort. au bailliage de Vic, en appel de la cour royale de Murat.
- COMBRES, dom. ruiné, c<sup>ne</sup> de Sourniac. — *Capomansus de Combres*, 1263 (arch. généal. de Sartiges).
- COMBRET (LE), ruiss., affl. de la Dordogne, c<sup>nes</sup> de Champagnac et de Saint-Pierre-du-Peil; cours de 1,160 m. On le nomme aussi *Suceraillies*.
- COMBRET, vill. et m<sup>in</sup>, c<sup>ne</sup> de Labrousse. — *Village de Combret*, 1583 (terr. de N.-D. d'Aurillac).
- COMBRET, ruiss., affl. du ruisseau de Maurs, c<sup>nes</sup> de Labrousse et de Teissières-les-Bouliès; cours de 1,600 m.
- COMBRET, vill., c<sup>ne</sup> de Lavastrie. — *Combret*, 1494 (terr. de Mallet). — *Combres*, 1623 (insin. de la cour royale de Murat). — *Combort*, 1680 (arch. dép. s. G.).
- COMBRET, dom. ruiné, c<sup>ne</sup> de Marcolès. — *Affar appelé de Combret*, xv<sup>e</sup> s<sup>e</sup> (pièces de l'abbé Delmas).
- COMBRET, ruines, c<sup>ne</sup> d'Oradour. — Ces ruines, d'un ancien village sans doute, avoisinent Pierrefitte.
- COMBRET, écart, c<sup>ne</sup> de Saint-Antoine.
- COMBRET, ham., c<sup>ne</sup> de Saint-Christophe. — *Combret*, 1612 (état civ.).
- COMBRET, vill., c<sup>ne</sup> de Saint-Pierre-du-Peil. — *Combret*, 1655 (insin. du baill. de Salers).
- COMBRET, ham., c<sup>ne</sup> de Saint-Santin-Gantalès. — *Combret*; *Cumbret*, 1345 (arch. dép. s. G.). — *Combret*, 1668 (min. Sarrauste, n<sup>re</sup> à Laroquebrou). — *Combret*, 1695 (état civ. d'Arnac).
- COMBRET, écart, c<sup>ne</sup> de Thiézac. — *Combret*, 1674 (terr. de Thiézac).
- COMBROUES, dom. ruiné, c<sup>ne</sup> de Boisset. — *Le rillaiage de Combroues*, 1668 (nommée au p<sup>re</sup> de Monaco).
- COMBROUS, ham., c<sup>ne</sup> de Saint-Mamet-la-Salvetat. — *Combroux*, 1574; — *Combros*, 1586 (livre des achats d'Ant. de Naucaze). — *Combroux*, 1662 (état civ. de Cayrols). — *Combroux*, 1665 (*id.* de Saint-Mamet). — *Combros*, 1668 (nommée au p<sup>re</sup> de Monaco).
- COMBROUS, m<sup>in</sup> détruit, c<sup>ne</sup> de Saint-Mamet-la-Salvetat. — *Lou molin de Combros*, 1587 (livre des achats d'Ant. de Naucaze).
- COMMUN (LE), mont. à vacherie, c<sup>ne</sup> de Chavagnac.
- COMMUNAL (LE), écart, c<sup>ne</sup> de Champs.
- COMMUNAL (LE), dom. ruiné, c<sup>ne</sup> de Cheylade. — *Mes des Comunalz*, 1514 (terr. de Cheylade). — *Mes des Communaulx de Mauric*, 1539 (arch. dép. s. E.).
- COMMUNAL (LE), ruiss., affl. du ruisseau du Labiou, c<sup>ne</sup> du Vigeau; cours de 2,160 m.
- COMMENS (LES), mont. à vacherie, c<sup>ne</sup> de Saint-Paul-de-Salers.
- COMOISSOTS (LES), dom. ruiné, c<sup>ne</sup> de Diènné. — *Affar appelé des Comoyssots*, 1600 (terr. de Diènné).
- COMOLET (LE), dom. ruiné, c<sup>ne</sup> d'Apchon. — *Croumalier*, 1559 (min. Lanusse, n<sup>re</sup>). — *La Comolet*, 1585 (terr. de Granle). — *La Comollet-les-le-bourg d'Apchon*, 1609 (min. Danty, n<sup>re</sup>). — *La Comol*, 1618 (terr. de Diènné). — *Le Cheylar appelé la Comolet*, 1719 (table du terr. d'Apchon). — *La Comolet*, 1777 (biève d'Apchon).
- COMP (LE), mont. à vacherie, c<sup>ne</sup> de Landeyrat.
- COMPAIX, ham., c<sup>ne</sup> de Saint-Jacques-des-Blats. —

- Compens*, 1668 (nommée au p<sup>re</sup> de Monaco). — *Compén*, 1746 (anc. cad. de Thiézac). — *Grompin* (État-major).
- COMPALEINE, vill., c<sup>ne</sup> de Fournoulès. — *Compalène*, 1785 (Chabrol, t. IV). — *Compalène* (État-major).
- COMPALEINE, ruiss., affl. du Célé, c<sup>nes</sup> de Fournoulès et de Mourjon; cours de 1,000 m. — Il porte aussi le nom de *Levert*.
- COMPARONIE (LA), vill., c<sup>ne</sup> de Leucamp. — *La Campanhonin*, 1549; — *La Campanhonin*, 1553 (min. Boygues, n<sup>re</sup>). — *La Campanhonie*, 1560 (*id.* Boyssonade, n<sup>re</sup>). — *La Comparine*, 1649 (état civ.). — *La Comparoie*; *la Comparoie*; *la Comparoie*; *la Comparoie*; *la Comparoie*, 1668; — *La Comparoie*, 1670 (nommée au p<sup>re</sup> de Monaco). — *La Comparouche*, 1675; — *La Compargue*, 1685 (état civ.). — *La Comparouge*, 1696 (terr. de la command. de Carlat). — *La Comparoie* (Cassini). — *La Campanie*, 1856 (Dict. stat. du Cantal).
- COMPEIRE, écart, c<sup>ne</sup> de Reilhac.
- COMPEIRE (LA), dom. ruiné, c<sup>ne</sup> de Pers. — *Village de la Comperie*, 1703 (état civ. de la Chapelle-Viescamp).
- COMPEN (LE BOIS DE), dom. ruiné, c<sup>ne</sup> de Vic-sur-Cère. — *Affar appelé de Compens*, 1583 (terr. de Polminhac). — *Bois de Compins*, 1769 (anc. cad.).
- COMPENS, ham., c<sup>ne</sup> de Lascelle. — *Compens*, 1695; — *Compains*, 1720 (arch. dép. s. G).
- COMPEYRE, ruiss., affl. de l'Alagnon, c<sup>nes</sup> de Saint-Mary-le-Plain et de Saint-Poncey; cours de 1,150 m.
- COMPIE (LE SEC DE), mont. à vacherie, c<sup>ne</sup> de Saint-Étienne-de-Riom.
- COMPIER (LE), m<sup>in</sup>, c<sup>ne</sup> de Saint-Étienne-de-Riom.
- COMPISSAT (LE), ruiss., affl. du ruisseau de Saint-Étienne, c<sup>ne</sup> de Saint-Étienne-de-Carlat; cours de 5,700 m. — *Ruisseau de Campissat*, 1693 (terr. de Saint-Geraud).
- COMPLEXIO, dom. ruiné, c<sup>ne</sup> de Sénézergues. — *Affar de Complexio*, 1668 (nommée au p<sup>re</sup> de Monaco).
- COMPOSTIE (LA), écart, c<sup>ne</sup> de Prunet. — *Compostie* (Cassini).
- COMPS (LES), vill., c<sup>ne</sup> de Vitrac.
- COMS (LE PUECH DES), mont. à vacherie, c<sup>ne</sup> de la Chapelle-Barrez.
- COMS (LES), dom. ruiné, c<sup>ne</sup> de Chalvignac. — *Tenementum Coms*, 1296 (homm. à l'évêque de Clermont).
- COMS (LES), m<sup>in</sup> détruit, c<sup>ne</sup> de Cheylade. — *Molin de Comb*, 1514; — *Molin du Comp*, 1539 (terr. de Cheylade).
- COMTE (LA), ham., c<sup>ne</sup> de Marmanhac. — *La Comtia*, 1469 (terr. de Saint-Christophe). — *La Contie*, 1552; — *La Coultie*; *La Coultia*, 1554; — *La Contie nommée del Adarrieu*, 1558 (*id.* de Nozières). — *La Contie*, 1668; — *La Contie*, 1671 (état civ.). — *Lacontie*, 1685; — *Lacoutye*, 1740; — *La Contye*, 1745 (arch. dép. s. G, l. 21).
- CONCASTY, ham., c<sup>ne</sup> de Boisset. — *Concasty*, 1668 (nommée au p<sup>re</sup> de Monaco). — *Concasti*, 1746 (anc. cad.). — *Concasty* (Cassini). — *Concastiq*, 1853 (Dict. stat. du Cantal).
- CONCHE (LA), écart, c<sup>ne</sup> de Chanet.
- CONCHE-LA-PYROXÉE (LA), ham., c<sup>ne</sup> de Chanet. — *Les hautes Conches* (Cassini). — *Conche* (État-major).
- CONCHES, ruiss., affl. de la Sienne, c<sup>ne</sup> de Molèdes; cours de 1,800 m.
- CONCHES, vill., c<sup>ne</sup> de Saint-Projet. — *Conches*, 1655 (état civ. de Salers). — *Conchers*, 1659 (insin. du bailliage de Salers). — *Coucher*, 1680 (état civ. de Saint-Projet).
- CONCHES-BAS et CONCHES-HAUT, hameaux, c<sup>ne</sup> de Molèdes. — *Coushou*; *Conches*, 1654 (terr. du Sai-hans). — *Conche*, 1664 (*id.* de Bredon). — *Les Hautes-Conches* (Cassini). — *Conche-Bas* et *Conche-Haut* (État-major).
- CONDAMINE (LA), ham. et m<sup>in</sup> détruit, c<sup>ne</sup> d'Aurillac. — *La Condamina*, 1223 (liève de Carbonnat). — *La Condamine*, 1623 (état civ. d'Arpajon). — *Las Condamines*, 1670 (nommée au p<sup>re</sup> de Monaco). — *La Condamine*, 1674 (état civ.). — *La Condamine-Basse*, 1738 (arch. mun. d'Aurillac, s. GG, p. 4).
- CONDAMINE (LA), montagne à burons, c<sup>ne</sup> de Pailhérols.
- CONDAMINE (LA), dom. ruiné, c<sup>ne</sup> de Saint-Étienne-de-Carlat. — *Affar de la Condamine*, 1692 (terr. de Saint-Geraud).
- CONDAMINE (LA), vill., c<sup>ne</sup> de Siran.
- CONDAMINE (LA), ruiss., affl. de l'Alagnon, c<sup>nes</sup> de Talizat et de Joursac; cours de 2,000 m. — *Ruisseau de Condamine*, 1837 (état des rivières du Cantal).
- CONDAMINE (LA), dom. ruiné, c<sup>ne</sup> de Vic-sur-Cère. — *Village de la Condamine*, 1670 (nommée au p<sup>re</sup> de Monaco).
- CONDAMINE (LA CÔTE DE LA), mont. à vacherie, c<sup>ne</sup> de Vieillespesse. — *La cousta de la Condamina*, 1632 (terr. de Vieillespesse).
- CONDAMINE (LA), ham., c<sup>ne</sup> de Vieillevie. — *La Condamina*, 1550 (min. Boygues, n<sup>re</sup>). — *La Condamine*, 1674 (état civ.). — *La Condamine*, 1763 (état civ. de Jumhac). — *La Condamine*, 1767 (table des min. Guy de Vayssieyra, n<sup>re</sup>).
- CONDAMINE (LA), dom. ruiné, c<sup>ne</sup> de Virargues. -

- Domaine de la Condauque*, 1535 (terr. de la v<sup>ie</sup> de Murat).
- CONDAMINE-HAUTE (LA), ham., c<sup>ne</sup> d'Aurillac. — Il porte aussi le nom de *Mirabel*.
- CONDAMINES, vill. et m<sup>in</sup>, c<sup>ne</sup> de Saint-Vincent. — *Condaminas*, 1332; — *Condamines*, 1589 (liève du prieuré de Saint-Vincent). — *Condaines* (Cassini).
- CONDAT-EN-FENIERS, c<sup>m</sup> de Marcenat. — *Parrochia Condatisensis*, 1202; — *Condacum*, 1304 (homm. à l'év. de Clermont). — *Condat*, 1310; — *Conpdatum*; *Condatum*, 1320 (Hist. de l'abbaye de Feniers). — *Conda*, 1345 (arch. dép. s. G). — *Condatum en Feniers*, 1535 (Pouillé de Clermont, don gratuit). — *Condat*, 1550 (liève du q<sup>r</sup> de Marvand). — *Condac es Feniers*, 1671 (état civ.). — *Condat-en-Feniers*, 1784 (Chabrol, t. IV).
- Condat-en-Feniers était, avant 1789, de la Basse-Auvergne, du dioc. et de l'élect. de Clermont, de la subdel. de Bort. Régi par le droit cout., il dépend de la justice de l'abbaye de Feniers, et ressort à la sénéch. d'Auvergne, en appel de la prév. de la Roche-Sanadoire. — Son église, dédiée à saint Nazaire, était une cure à la nomination du chapitre cathédral de Clermont, alternativement avec celui de Vic-le-Comte. Elle a été érigée en succursale par décret du 28 août 1808.
- CONDEVAL, vill., c<sup>ne</sup> de Marcenat. — *Condeval*, 1684 (état civ.). — *Cordenat*, 1776 (arch. dép. s. C). — *Conval*, 1856 (Dict. stat. du Cantal).
- CONDOUR (LE), vill. et mont. à vacherie, c<sup>ne</sup> d'Allanche. — *Condoues*; *Condours*, 1515 (terr. du Feydin). — *Coudour*, 1699 (état civ. de Joursac). — *Codors*, xvii<sup>e</sup> s<sup>e</sup> (arch. dép. s. E). — *Coudour* (Cassini). — *Condour* (État-major).
- CONDOTS (LE), ravine, affl. de la Jordanne, c<sup>ne</sup> de Saint-Cirgues-de-Jordanne; cours de 3.000 m.
- COXE (LA), ruiss., affl. de la Soulane-Grande, c<sup>nes</sup> de Saint-Santin-Cantalès et de Nieudan; cours de 1.600 m. On le nomme aussi *le Fournet*. — *Aqua vocata de Coxe*, 1341 (arch. dép. s. E). — *Rivus de Erisso*, 1443; — *Aqua de Coxe*, 1510 (pap. de la fam. de Moutal).
- CONFIMBOT, dom. ruiné, c<sup>ne</sup> de Saint-Amandin. — *Tènement de Confimbot*, 1650 (terr. de l'abbaye de Feniers).
- CONFOLENS (LE), ruiss., affl. de la Veronne, c<sup>nes</sup> du Falgoux et de Colandres; cours de 5,680 m. On le nomme aussi *Marinet*. — *Aqua de Marinot*, 1513 (terr. d'Apchon).
- CONFOLENT, vill., c<sup>ne</sup> de Chazelles. — *Confolant* (État-major).
- CONFOLENT, écart, c<sup>ne</sup> de Ferrières-Saint-Mary. — *Confolan* (état de sections F).
- CONFOLENT, f<sup>m</sup>, chât. et m<sup>in</sup> détruits, c<sup>ne</sup> de Saint-Clément. — *Mansus superior et inferior de Confuili*; *Confuili*, 1269 (arch. mun. d'Aurillac, s. FF, p. 15). — *Confoullenc*, 1627 (pièces Lacassagne). — *Confouleg*; *moulin de Confouleg*; *Confolan*, 1668; — *Couffole*; *Couffoulen*, 1669; — *Couffoulau*, 1671 (nommée au p<sup>e</sup> de Monaco). — *Confoulen*, 1675 (arch. dép. s. H). — *Confouens*, 1700 (état civ.).
- Confolent, avant 1789, était le siège d'une justice seign. régie par le droit écrit, et ressort. au bailliage de Vic, en appel de sa prév. part.
- CONFOLENT, écart, c<sup>ne</sup> de Thiézac. — *Confoullins*, 1886 (états de recens.).
- CONFONREYRE (LA), écart détruit, c<sup>ne</sup> de Champs. — *La Confoueyre*, 1855 (Dict. stat. du Cantal).
- CONNÉ, vill., c<sup>ne</sup> de Saint-Saury. — *Conné*, 1633 (état civ. de Glénat). — *Conne*, 1654 (*id.* d'Espinadel). — *Cogne*, 1771 (arch. dép. s. G).
- CONNÉ (LE PERCH DE), mont. à vacherie, c<sup>ne</sup> de Siran.
- CONNOT, dom. ruiné, c<sup>ne</sup> de Pers. — *Affarium de Connou*, 1423 (arch. mun. d'Aurillac, s. III, c. 21).
- CONNIVAL (LE), écart, c<sup>ne</sup> de Sansac-Veizazès.
- CONORT, m<sup>in</sup>, c<sup>ne</sup> de Peyrusse.
- CONORT, dom. ruiné, c<sup>ne</sup> de Tournemire. — *Domaine de Conort*, 1701 (arch. dép. s. C, l. 6).
- CONORTIES (LAS), dom. ruiné, c<sup>ne</sup> d'Ytrac. — *Factum vocatum de las Conortias*, 1457 (arch. mun. d'Aurillac, s. III, c. 21).
- CONQUANS (DE), carderie, c<sup>ne</sup> d'Aurillac. — *Le moulin de Salesses*, 1692 (terr. de Saint-Geraud). — *Le moulin Deconquans* (états de sections).
- CONQUANS, vill., chât. et m<sup>in</sup>, c<sup>ne</sup> de Boisset. — *Conquans*, 1668 (nommée au p<sup>e</sup> de Monaco). — *Concans*, 1784 (Chabrol, t. IV). — *Conquand* (Cassini).
- Le château de Conquans était, avant 1789, le siège d'une justice seign. régie par le droit écrit, et ressort. à la sénéch. d'Auvergne, en appel de la prév. de Calvinet.
- CONQUANS (LA VIE DE), dom. ruiné, c<sup>ne</sup> de Boisset. — *Village de la Vie-de-Conquans*, 1668 (nommée au p<sup>e</sup> de Monaco).
- CONQUES, écart, c<sup>ne</sup> de Pailhérols. — *La Conque* (État-major).
- CONQUESTE, chapelle détruite, bourg de Cassanionze. — *La Sainte-Vierge et Saint-Geraud-de-Conquête*, 1762 (Pouillé de Saint-Flour).
- CONQUET (LE), écart, c<sup>ne</sup> de Leynhac.
- CONREIX, seign., arrond. de Murat. — *Seigneurie de*

- Coureix*, 1635 (nommée au roi par G<sup>llo</sup> de Foix).  
**COXHIEU**, écart, c<sup>ne</sup> de Saint-Victor.  
**COYROS**, vill. et chât., c<sup>ne</sup> d'Arpajon. — *Covrotz* :  
*Covrotz*, 1269 (arch. mun. d'Aurillac, s. FF,  
p. 15). — *Covrotz*, 1287 (*id.* s. GG, c. 16). —  
*Covroz*, 1465 (*id.* s. H, c. 17). — *Covrocium*,  
1465 (obit. de N.-D. d'Aurillac).  
Coyros, avant 1789, était le siège d'une justice  
seign. régie par le droit écrit, et ressort. au bail-  
liage de Vic, en appel de la prév. d'Aurillac.  
**COYROS**, vill., c<sup>ne</sup> de Loupiac. — *Conortum*, 1464  
(terr. de Saint-Christophe). — *Covrotz*, 1631 ;  
— *Conrotz*, 1650 (état civ.). — *Conroch*, 1665 ;  
— *Covros*, 1689 (*id.* de Pleaux). — *Conrots*,  
1690 (état civ.). — *Conroc* (nouv. cad.).  
**COYRIE**, vill., c<sup>ne</sup> du Vigeau. — *Conratum*, 1474  
(terr. de Mauriac). — *Conrat*, 1549 (terr. de Mi-  
remont). — *Covruts*, 1639 (rentes dues au mo-  
nast. de Mauriac). — *Conrvat*, 1649 (état civ.). —  
*Conreux*, 1670 (*id.* d'Anglards-de-Salers). — *Con-  
rueh*, 1672 ; — *Conruc*, 1710 (*id.* de Trizac).  
**CONSTANCIE (LA)**, dom. ruiné, c<sup>ne</sup> du Vigeau. — *Ma-  
sus de la Constancia*, 1310 (liève du prieuré du  
Vigeau).  
**CONSTANTIE (LA)**, lieu détruit, c<sup>ne</sup> de Leynhac. — *La  
Constantias*, 1784 (Chabrol, t. IV).  
**CONTANT (LE)**, ruiss., affl. de la Santoire, c<sup>ne</sup> de Sé-  
gur ; cours de 1,400 m. — *Ruisseau du Comptant*,  
1837 (état des rivières du Cantal).  
**CONTEN (LE)**, mont. à burons, c<sup>ne</sup> de Colandres. —  
*Montana de Toten*, 1586 (homm. à l'évêque de  
Clermont). — *Le Contin*, 1518 (terr. d'Apchon).  
— *Le Conteu*, 1719 (table de ce terrier). — *Le  
Conteil*, 1777 (liève d'Apchon). — *Montagne del  
Conte*, 1783 (aveu au roi par G<sup>l</sup> de la Croix).  
**CONTENS (LE)**, mont. à vacherie, c<sup>ne</sup> de Laveissenet.  
**CONTENSOU (LE)**, mont. à burons, c<sup>ne</sup> de Vernols.  
**CONTENSOUS**, vill., c<sup>ne</sup> de Roulliac. — *Contensous*, 1346  
(arch. dép. s. G). — *Contensous*, 1628 (état civ.  
de Cros-de-Montvert). — *Contensou*, 1774 ; —  
*Contensouz* ; *Contensour*, 1782 (arch. dép. s. G,  
l. 51). — *Contansou* (Cassini).  
**CONTENSOUS (LES)**, dom. ruiné, c<sup>ne</sup> de Saint-Julien-  
de-Jordanne. — *Affar des Cottenses* ; *des Contenso*,  
1573 (terr. de la chapell. des Blats).  
**CONTERRIE (LA)**, lieu détruit, c<sup>ne</sup> d'Ydes. — (Cassini.)  
**CONTEROLLE (A)**, ham., c<sup>ne</sup> d'Aurillac.  
**CONTIE**, f<sup>me</sup>, c<sup>ne</sup> d'Aurillac.  
**CONTIN (LE)**, ravine, c<sup>ne</sup> de Laveissenet.  
**CONTIVAL**, écart, c<sup>ne</sup> de Parlan.  
**CONTRARIO (LE)**, dom. ruiné, c<sup>ne</sup> de Lieutadès. — *Vil-  
laige de la Contraria*, 1508 ; — *Tènement de la  
Cantal*.  
*Contrarie*, 1686 (terr. de la Garde-Roussillon). —  
*Le Coutrari* (états de sections).  
**CONTRAT (LE)**, dom. ruiné, c<sup>ne</sup> de Saint-Constant. —  
*Le tènement du Contrat*, 1747 (anc. cad.).  
**CONTRAT (LE)**, dom. ruiné, c<sup>ne</sup> de Vézac. — *Affarium  
de Contrast*, 1522 (min. Vigery, n<sup>o</sup>).  
**CONTRE**, vill. et oratoire, c<sup>ne</sup> de Ghaussenac. — *Conte*,  
1592 ; — *Contre*, 1600 (état civ. de Brageac). —  
*Contre*, 1769 (arch. dép. s. C).  
**CONTERRIES (LAS)**, dom. ruiné, c<sup>ne</sup> de Siran. — *Las  
Conturie*, 1656 (min. Sarrauste, n<sup>o</sup>).  
**COPHIC**, f<sup>me</sup>, mais. fort. et m<sup>ns</sup> détruits, c<sup>ne</sup> de Coren.  
— *Copiat*, 1730 (terr. de Monchamp). — *Co-  
piac*, 1745 ; — *Copiat*, 1780 (arch. dép. s. C,  
l. 43). — *Coppiat* (Cassini).  
**COQUELLE (LA)**, écart, c<sup>ne</sup> de Saint-Julien-de-Toursac.  
— *La Couquette*, 1855 (Dict. stat. du Cantal).  
**CORBELL (LE BOIS DE)**, briqueterie, c<sup>ne</sup> de Mauriac. —  
*Corbels*, 1473 (terr. de Mauriac). — *Corbeulx*,  
1505 ; — *Corbeulx*, 1515 (comptes au doyen de  
Mauriac).  
**CORBELL**, ruiss., affl. de la rivière d'Auze, c<sup>ne</sup> de Mau-  
riac ; cours de 1,750 m.  
**CORBETTES (LES)**, écart, c<sup>ne</sup> du Claux.  
**CORBEYRE**, vill. détruit, c<sup>ne</sup> de Moussages.  
**CORBIÈRE**, ham. et m<sup>ns</sup>, c<sup>ne</sup> de Saint-Clément. — *Cor-  
bières*, 1669 (nommée au p<sup>e</sup> de Monaco). —  
*Corbièr*, 1683 (état civ. de Jou-sous-Moutjou). —  
*Corbièrs*, 1694 (*id.* de Saint-Clément). — *Corbière  
(Cassini)*.  
**CORBIÈRES**, vill. et chât. féodal détruit, c<sup>ne</sup> de Cha-  
liers. — *Corberia*, 996 (Gall. christ., t. II, inst.  
col. 129). — *Corberia*, xiv<sup>e</sup> s<sup>e</sup> (reg. de Guill. Tras-  
col). — *Corbiegra*, 1445 (arch. dép. s. E). —  
*Corbières*, 1624 (terr. de Ligonnès). — *Corbière  
(État-major)*.  
L'église de Corbières, dédiée à saint Barthélemy,  
était une annexe de la paroisse de Chaliers en  
1451.  
**CORBIÈRES**, dom. ruiné, c<sup>ne</sup> de Saint-Santin-Cantalès.  
— *Affarium de Corbrira*, 1345 (arch. dép. s. G).  
— *Corbiegra*, 1416 (pap. de la fam. de Montal).  
— *Corbaria* ; *Corberia*, 1442 (nommée au seign.  
de Montal). — *Domaine de Corbières*, 1669 (nom-  
mée au p<sup>e</sup> de Monaco).  
**CORBOR**, dom. ruiné, c<sup>ne</sup> de Glénat. — *Baria appel-  
lata de Corbor*, 1357 (arch. mun. d'Aurillac, s. IIII,  
c. 21).  
**CORCHINOS**, dom. ruiné, c<sup>ne</sup> de la Chapelle-en-Vézic.  
— *Mansus de Corchinus*, 1339 (reconn. à Guill.  
de Podio).  
**CORDESSE**, vill., c<sup>ne</sup> de Neuvéglise. — *La Cordesia*,

- 1233 (honn. à l'évêque de Clermont). — *Cordesses*, 1508 (terr. de Montchamp). — *Courdesses*, 1510 (*id.* de Maurs). — *Cordesses*, 1636 (*id.* des Terres). — *Cordesse* (Cassini).
- CORDESSE-PETIT, ham., c<sup>ne</sup> de Neuvéglise.
- COREN, c<sup>ne</sup> nord de Saint-Flour. — *Coren*, 1185 (spicil. Brivat.). — *Coreut*, xiv<sup>e</sup> s<sup>e</sup> (Guill. Trascaol). — *Coreut*; de *Coreuh*, 1329 (enq. sur la just. de Vieillespesse). — *Coreutum*, 1441 (arch. dép. s. E). — *Core*, 1508 (terr. de Montchamp). — *Couven*, 1584 (arch. dép. s. E). — *Le molin de Corem*, 1631 (terr. de Montchamp). — *Couritz*, 1640 (arch. mun. d'Aurillac, s. GG, p. 8). — *Corain*, 1660 (arch. dép. s. E). — *Corain*, 1664 (terr. de Montchamp). — *Corin*, 1784 (Chabrol, t. IV).
- Coren, avant 1789, était de la Haute-Auvergne, du dioc., de l'élect. et de la subdél. de Saint-Flour; il était le siège d'une justice régie par le droit cout., et ressort. à la sénéch. d'Auvergne, en appel de la prév. de Saint-Flour. — Son église, dédiée à saint Pierre, était un prieuré de filles dépendant de l'abbaye de Blesle et à la nomination de l'abbesse. Elle a été érigée en succursale par décret du 28 août 1808.
- CORMON, dom. ruiné, c<sup>ne</sup> de Pers. — *Affarium de Cormon*, 1402 (arch. mun. d'Aurillac, s. HH, c. 21).
- CORNALE, dom. ruiné, c<sup>ne</sup> d'Omps. — *La Cornale*, 1640 (état civ. de Saint-Mamet).
- CORNARD (LE PEU-), dom. ruiné et mont. à vacherie, c<sup>ne</sup> de Roiffiac. — *Boria de Corchat in territorio del Pay*, 1510; — *Podium de Corniac*, 1511 (terr. de Maurs).
- CORNÉLIAN, dom. ruiné, c<sup>ne</sup> de Marmanbac. — *Villuige de Cornelhan*, 1646 (terr. du prieuré de Teissières-de-Cornet).
- CORNÉLIE (LA), écart, c<sup>ne</sup> de Rouziers. — *La Cornélie*; *la Couraillie*; *la Couraillie*, 1668; — *La Couraillie*, 1670 (nommée au p<sup>ne</sup> de Monaco). — *La Cornélie* (Cassini). — *La Cornalie*, 1857 (Dict. stat. du Cantal).
- CORNÉLIER, ham. et forêt, c<sup>ne</sup> de Montboudif.
- CORNET, vill., c<sup>ne</sup> de Teissières-de-Cornet. — *Cornetum*, 1521 (min. Vigery, n<sup>re</sup> à Aurillac). — *Cornacum*, 1556 (arch. dép. s. H). — *Cornetz*, 1595 (reconn. à la mais. de Clavières). — *Coruet-de-Tegysière*, 1637 (état civ. de Roiffiac). — *Cornec*, 1673 (liève du chap. de Saint-Geraud). — *Cornet*, 1674 (état civ. d'Aurillac). — *Cornet*, 1772 (liève du prieuré de Teissières-de-Cornet). — *Cornect*, 1866 (délibération du conseil municipal).
- CORSIL, dom. ruiné, c<sup>ne</sup> de Colandres. — *Affarium vocatum de Cornilh*, 1441 (terr. de Saignes). — *Cornil* (états de sections).
- CORSOZIÈRES, vill., c<sup>ne</sup> de Lascelle. — *Cronogiegira*, 1361 (vente par Hector de Montjou). — *Cornozul*, 1626 (état civ. de Thiézac). — *Cornizières*, 1640; — *Cornoizières*, 1646 (pièces du cab. de Lacassagne). — *Cornozières*, 1671 (état civ. de Marmanbac). — *Cornugières*, 1690; — *Cornozières*, 1693 (inv. des titres de l'hôpital d'Aurillac).
- CORSOZIÈRES, ruiss., all. de la Jordanne, c<sup>ne</sup> de Lascelle; cours de 2,000 m. Il porte aussi le nom de *le Tible*.
- CORSUÉOL, ham. et m<sup>in</sup>, c<sup>ne</sup> de Leucamp. — *Conhucgol*, 1548 (min. Guy de Vayssieyra, n<sup>re</sup>). — *Cornuégol*, 1552 (*id.* Boygues, n<sup>re</sup>). — *Cornégiol*, 1610 (aveu de J. de Pestels). — *Crobliliou*, 1616 (état civ. de Montsalvy). — *Cornuégol*; *Cornuégol*, 1665 (*id.* de Leucamp). — *Cornuzoul* (Cassini). — *Cornuégols*, 1856 (Dict. stat. du Cantal).
- CORPE (LE PUECH DE LA), mont., c<sup>ne</sup> de Galvinet.
- CORRIÈRE, écart, c<sup>ne</sup> de Cassaniouze.
- CORS (LES), chapelle détruite, c<sup>ne</sup> de la Chapelle-d'Alagnou. — *La chapelle des Cortz*, 1536 (terr. de la v<sup>te</sup> de Murat).
- CORS, vill., c<sup>ne</sup> de Saint-Cernin. — *Corun*, 1403 (échange avec J. de Montal). — *Cory*, 1586 (min. Lascombes, n<sup>re</sup>). — *Core*, 1628 (paraphr. sur les cout. d'Auvergne). — *Coru*, 1636 (liève de Poul). — *Cor*, 1654; — *Cours*, 1659; — *Corz*, 1660; — *Cros*, 1666 (état civ.). — *Cor*, 1668 (*id.* de Jussac). — *Cors* (Cassini).
- CORS, ruiss., all. de la Doire, c<sup>ne</sup> de Saint-Cernin; cours de 3,800 m.
- CORS, vill., c<sup>ne</sup> de Saint-Chamant. — *Cors*, 1671; — *Corn*, 1674 (état civ.). — *Cers*, 1700 (état civil de Saint-Martin-Valmeroux). — *Cor* (État-major).
- CORSAC, ham. et m<sup>in</sup>, c<sup>ne</sup> de Vitrac.
- CORTS (LAS), mont. à vacherie, c<sup>ne</sup> de Saint-Paul-de-Salers.
- COSCILLAS (LAS), dom. ruiné, c<sup>ne</sup> de Chanet. — *Musius de las Coscillas*, 1451 (terrier de Clavaiguac).
- COSSIGUES, dom. ruiné, c<sup>ne</sup> de Laroquevieille. — *Musius de Cossiguas*, 1509 (reconn. à l'hôp. d'Aurillac).
- COSSEX (LE), lieu détruit, c<sup>ne</sup> de Leynhac. — (Cassini.)
- COSTE (LA), mont. à vacherie, c<sup>ne</sup> d'Allanche.

- COSTE (LA), grange et mont. à vacherie, c<sup>no</sup> de Baidilhac.
- COSTE (LA), vill., c<sup>no</sup> de Boisset.
- COSTE (LA), dom. ruiné, c<sup>no</sup> de Chastel-sur-Murat. — *Mausus de la Costa*, 1403 (arch. dép. s. E).
- COSTE (LA), mont. à vacherie, c<sup>no</sup> du Claux.
- COSTE (LA), écart, c<sup>no</sup> de Condat-en-Feniers. — *La Coste*, 1658 (liève du q<sup>r</sup> de Condat et Artense). — *La Coste-à-Saudrin*, 1674 (état civ.). — *La-coste*, xvii<sup>e</sup> s<sup>e</sup> (terr. de Feniers). — *La Coste-Saudron*, 1725 (état civ.).
- COSTE (LA), dom. ruiné et mont. à vacherie, c<sup>nos</sup> de Dienne et de la Vigerie. — *Affair de la Costa*, 1334 (arch. dép. s. E). — *Bois appelé de las Costes*, 1600; — *Bois de la Coste*, 1618 (terr. de Dienne).
- COSTE (LA), dom. ruiné, c<sup>no</sup> du Fau. — *L'affair de Lacoste*, 1717 (terr. de Beauclair).
- COSTE (LA), dom. ruiné et mont. à vacherie, c<sup>nos</sup> de Jaleyrac. — *Mausus de la Costa*, 1345 (reconn. au doyen de Marriac).
- COSTE (LA), écart, c<sup>no</sup> de Junhac.
- COSTE (LA), mont. à vacherie, c<sup>no</sup> de Lauzeyrat.
- COSTE (LA), vill., c<sup>no</sup> de Lascelle. — *Las Costas*, 1594 (terr. de Fracor). — *Las Costes*, 1633 (pièces du cab. de Lacassagne). — *La Coste*, 1695 (arch. dép. s. G, l. 8).
- COSTE (LA), vill. et mont. à burons, c<sup>no</sup> de Lascelle. — *Bughe appellée del-Costat-del-Pradel*, 1594 (pièces du cab. de Lacassagne).
- COSTE (LA), dom. ruiné et mont. à vacherie, c<sup>nos</sup> de Lavoisière et de Lavigerie. — *Boir des Costah*, 1600 (terr. de Diemme). — *Village et affair de la Coste*, 1668 (nommée au p<sup>no</sup> de Monaco).
- COSTE (LA), écart, c<sup>no</sup> de Leucamp.
- COSTE (LA), vill. et m<sup>no</sup>, c<sup>no</sup> de Leynhac. — *La Coste* (Cassini).
- COSTE (LA), ham., c<sup>no</sup> de Mandailles. — *La Coste*, 1692 (terr. du monast. de Saint-Geraud).
- COSTE (LA), écart, c<sup>no</sup> de Marcenat.
- COSTE (LA), dom. ruiné, c<sup>no</sup> de Marcolès. — *Affairum vocatum de la Costa*, 1301 (pièces de l'abbé Delmas). — *Affair de las Costes*, 1668 (nommée au p<sup>no</sup> de Monaco).
- COSTE (LA), mont. à vacherie, c<sup>no</sup> de Pailhérols.
- COSTE (LA), dom. ruiné, c<sup>no</sup> de Reilhac. — *Affair de la Costa*, 1573 (terr. de la chapell. des Blats).
- COSTE (LA), m<sup>no</sup>, c<sup>no</sup> de Roannes-Saint-Mary.
- COSTE (LA), écart, c<sup>no</sup> de Saint-Antoine.
- COSTE (LA), écart, c<sup>no</sup> de Saint-Cermin.
- COSTE (LA), vill., c<sup>no</sup> de Saint-Martin-Valmeroux. — *La Costa*, 1284 (arch. nat. J 271). — *La Coste*, 1672 (état civ. de Saint-Chamant). — *Lacoste*, 1693 (état civ.).
- COSTE (LA), montagne à vacherie, c<sup>no</sup> de Saint-Projet.
- COSTE (LA), écart, c<sup>no</sup> de Saint-Santin-Cantalès.
- COSTE (LA), écart, c<sup>no</sup> de Sénézergues. — *Las Costes*, 1857 (Dict. stat. du Cantal).
- COSTE (LA), vill., c<sup>no</sup> de Teissières-lès-Bouliès. — *Boir del Pastural de las Costas*, 1535 (arch. mun. d'Aurillac, s. GG, r. 6). — *Affair de la Coste*, 1692 (terr. de Saint-Geraud).
- COSTE (LA), dom. détruit, c<sup>no</sup> de Tiviers. — *Les chazals de las Costas*, 1508; — *Les chazaulx de las Costes*, 1662; — *Les chazaux de la Coste*, 1669 (terr. de Montchamp).
- COSTE (LA), écart, c<sup>no</sup> de Tournemire.
- COSTE (LA), écart, c<sup>no</sup> de Trizac. — *La Coste*, 1672 (état civ.).
- COSTE (LA), dom. ruiné, c<sup>no</sup> de Valcôjols. — *Tènement de la Costa*, 1508; — *Terroir de la Coste*, autrement de l'Espinasseyre de la Vialleceille, 1662 (terr. de Loubeyzergues).
- COSTE (LE BOIS DE LA), dom. ruiné, c<sup>no</sup> de Velzie. — *Affair de las Costes*, 1485 (reconn. à J. de Montanhat). — *Affair de la Coste-Mousser*, 1584 (terr. de Polminiac). — *Bois de la Costo* (états de sections).
- COSTE (LA), dom. ruiné, c<sup>no</sup> de Vézac. — *Bois et affair de la Costa*, 1580 (terr. de Polminiac).
- COSTE-AIGRE (LA), mont. à vacherie, c<sup>no</sup> de Chanet.
- COSTE-BASSE (LA), ham., c<sup>no</sup> de Cassanionze.
- COSTE-BASSE (LA), dom. ruiné, c<sup>no</sup> de Mandailles. — *Affair de la Coste-Souteguone*, 1692 (terr. du monast. de Saint-Geraud).
- COSTE-CALDE (LA), dom. ruiné, c<sup>no</sup> de Jabrun. — *Affair de Costacalda*, 1508; — *Costecalde*, vilage, tènement et pagésiv, auquel il y a chazaulx de maisons, granges et estables, 1662 (terr. de la Garde-Roussillon).
- COSTE-CHIVAGÈDE (LA), mont. à vacherie, c<sup>no</sup> de Neuvéglise. — *Roche de la Chizade*, 1630; — *Roche de la Chizade*, 1662; — *Roche de Jezade*, 1730 (terr. de Montchamp).
- COSTE-DE-FONTALD (LA), dom. ruiné, c<sup>no</sup> de Condat-en-Feniers. — *La Coste de Fontallard*, 1687; — *La borio de Fontallard*, 1688 (état civ.).
- COSTE-DE-SERRE (LA), f<sup>no</sup>, c<sup>no</sup> de Marcenat.
- COSTE-DES-FIEUX (LA), dom. ruiné, c<sup>no</sup> de Saint-Étienne-de-Carlat. — *Affair appelé de la Coste-des-Fieux*, 1692 (terr. de Saint-Geraud).
- COSTE-D'ESTÈVE (LA), écart, c<sup>no</sup> de Boisset. — *La Coste*, 1590 (livre des achats d'Aut. de Naucaze).



- *La Coste-d'Est*, 1746 (anc. cad.). — *La Côte d'Estèbe* (Cassini).
- COSTE-GRANIER (LA), ham., c<sup>nc</sup> de Diègne. — *La Costa*, 1779 (arch. dép. s. E). — *La Cousta*, 1489 (liève de Diègne). — *Las Coste*, 1618 (terr. de Diègne). — *La Costre*, 1667 (cens de Diègne).
- COSTE-GUITE (LA), dom. ruiné, c<sup>nc</sup> de Saint-Flour. — *Mansus de Cost-Guits*, 1740 (arch. dép. s. G).
- COSTE-HAUTE (LA), écart, c<sup>nc</sup> de Cassaniouze.
- COSTE-HAUTE (LA), dom. ruiné, c<sup>nc</sup> de Mandailles. — *Village de la Coste-Sobrene; la Coste-Solreune de Mandailles*, 1692 (terr. du monast. de Saint-Geraud).
- COSTEL (LE), m<sup>in</sup>, c<sup>nc</sup> de Saint-Bonnet-de-Salers.
- COSTE-LADE (LA), dom. ruiné, c<sup>nc</sup> de Rouziers. — *Affar appelé de Costelade*, 1670 (nommée au p<sup>cc</sup> de Monaco).
- COSTELAZE (LA), dom. ruiné, c<sup>nc</sup> de Jaleyrac. — *Domaine de Costalaze*, 1549 (terr. de Miremont).
- COSTELAZE-BASSE ET HAUTE (LA), dom. ruinés, c<sup>nc</sup> de Jaleyrac. — *Domaine de Costalaze-Sotra et Costalaze-Sobra*, 1549 (terr. de Miremont).
- COSTE-MÉJANNE (LA), dom. ruiné, c<sup>nc</sup> de Cassaniouze. — *Affar de Coste-Mézanne; Coste-Méjanne*, 1760 (terr. de Saint-Projet).
- COSTE-NANTE (LA), dom. ruiné, c<sup>nc</sup> de Giou-de-Mamou. — *Tènement de la Coste*, 1740 (anc. cad.).
- COSTE-PLANE (LA), vacherie, c<sup>nc</sup> de Trémonille-Marchal.
- COSTE-PUÉGANE (LA), mont. à vacherie, c<sup>nc</sup> de Diègne. — *Montaigne de la Costepuégane*, 1618 (terr. de Diègne).
- COSTERAUT (LE), ruiss., affl. du ruisseau de Montchavet, c<sup>nc</sup> de la Chapelle-Laurent; cours de 1,500 m.
- COSTE-ROUGE (LA), ham., c<sup>nc</sup> de Saint-Mamet-la-Salvetat. — *La Coste-Rousse*, 1668 (nommée au p<sup>cc</sup> de Monaco).
- COSTEROUSSE, mont. à vacherie, c<sup>nc</sup> de Girgols. — *l<sup>re</sup> de Costerousse* (État-major).
- COSTE-ROUSSE (LA), écart, c<sup>nc</sup> de Jon-sous-Montjou.
- COSTE-BOUSSE (LA), écart, c<sup>nc</sup> de Junhac.
- COSTE-ROUSSE, écart, c<sup>nc</sup> de Leynhac. — *Costa-Rosso*, 1500 (terr. de Maurs). — *Costerousse*, 1747 (état civ. de Saint-Étienne-de-Maurs).
- COSTE-ROUSSE (LA), bois défriché, c<sup>nc</sup> de Naucelles. — *Venus de Costar-rossa*, 1531 (min. Vigery, n<sup>nc</sup>).
- COSTE-ROUSSE (LA), dom. ruiné, c<sup>nc</sup> de Saint-Étienne-de-Carlat. — *Village de Coste-Rousse*, 1692 (terr. de Saint-Geraud).
- COSTES (LAS), écart, c<sup>nc</sup> d'Ayreus.
- COSTES (LAS), dom. ruiné, c<sup>nc</sup> de Badailhac. — *Affar de las Costes*, 1669 (nommée au p<sup>cc</sup> de Monaco). — *La Coste*, 1695 (terr. de la command. de Carlat).
- COSTES (LAS), écart, c<sup>nc</sup> de Beaulieu.
- COSTES (LAS), ruiss., affl. du Beneton, c<sup>nc</sup> de Bredon; cours de 850 m. — *Las Costas de Rieublanquet*, xv<sup>e</sup> s<sup>c</sup>; — *Le Rial-Blanquet*, 1527; — *Le ruisseau de la Coste*, 1664 (terr. de Bredon).
- COSTES (LAS), m<sup>in</sup>, c<sup>nc</sup> de Chanterelle.
- COSTES (LAS), mont. à vacherie, c<sup>nc</sup> de Cheylade.
- COSTES (LAS), ham. et châ. détruit, c<sup>nc</sup> de Clavières.
- COSTES (LAS), mont. à vacherie, c<sup>nc</sup> du Falgoux.
- COSTES (LE COMMUN DE LAS), mont. à vacherie, c<sup>nc</sup> du Fau. — *Montagne de las Costes*, 1717 (terr. de Beauclair).
- COSTES (LES), mont. à vacherie, c<sup>nc</sup> de Faverolles.
- COSTES (LAS), dom. ruiné, c<sup>nc</sup> de Jabrun. — *Affar appelé Las Costas; la Costa*, 1494 (terr. de Mallet).
- COSTES (LAS), m<sup>in</sup>, c<sup>nc</sup> de Leynhac. — *Moulin de la Coste*, 1856 (Dict. stat. du Cantal).
- COSTES (LAS), ruiss., affl. de la Santoire, c<sup>nc</sup> de Marceuat et de Saint-Bonnet-de-Marceuat; cours de 4,200 m.
- COSTES (LES), vill., c<sup>nc</sup> de Polminhac. — *Costas*, 1531 (min. Vigery, n<sup>nc</sup> à Aurillac). — *Las Costas-de-Murat; la Coste*, 1583 (terr. de Polminhac). — *Les Costes*, 1610 (aven. de J. de Pestels).
- COSTES (LES), écart, l<sup>re</sup> et m<sup>in</sup>, c<sup>nc</sup> de Saint-Cermin. — *Las Costes*, 1666; — *Les Costes*, 1669 (état civ. de Saint-Martin-de-Valois).
- COSTES (LAS), mont. à vacherie, c<sup>nc</sup> de Saint-Chamant.
- COSTES (LAS), ruiss., affl. de la rivière d'Ande, c<sup>nc</sup> de Saint-Flour; cours de 830 m.
- COSTES (LES), mont. à vacherie, c<sup>nc</sup> de Saint-Paul-de-Salers.
- COSTES (LAS), écart, c<sup>nc</sup> de Saint-Simon. — *La Costa*, 1338 (arch. mun. de Naucelles). — *Las Costes*, 1692 (terr. de Saint-Geraud). — *La Cotte; La Coste*, 1756 (arch. mun. de Naucelles).
- COSTES (LES), dom. ruiné, c<sup>nc</sup> de Sarrus. — *Affar de las Coustas*, 1494 (terr. de Mallet).
- COSTES (LES), ruiss., affl. du ruisseau de la Milis, c<sup>nc</sup> de Sarrus; cours de 700 m.
- COSTES (LES), mont. à vacherie, c<sup>nc</sup> de Velzie. — *Boigue de las Costas sire de Cayon rouge*, 1592 (terr. de Notre-Dame d'Aurillac).
- COSTES (LAS), dom. ruiné, c<sup>nc</sup> d'Ytrac. — *Bois*

- appellé del Coustat; de la Costa*, 1573 (terr. de la chapell. des Blats). — *Bois de las Costes* (*id.* de la command. de Carlat). — *Tènement des Costaux*, 1739 (anc. cad.).
- COSTES-BASSES (LES), écart, c<sup>nc</sup> de Clavières. — *Les Costes*, 1745 (arch. dép. s. G, l. 43).
- COSTES-HAUTES (LES), écart, c<sup>nc</sup> de Clavières. — *Las Costes* (Cassini).
- COSTE-MAISSAV (LAS), mont. à vacherie, c<sup>nc</sup> de Saint-Bonnet-de-Marcenat.
- COSTE-SOUBROUZE (LA), mont. à burons, c<sup>nc</sup> de Joursac.
- COSTE-VERSE (LA), mont. à vacherie, c<sup>nc</sup> de Marcenat.
- COSTEVERT, ham., c<sup>nc</sup> de la Capelle-del-Fraïsse.
- COSTEVERT (LE), ravine, affl. du Cayrillier, c<sup>nc</sup> de la Capelle-del-Fraïsse; cours de 1,350 m.
- COSTE-VIEILLE (LA), écart, c<sup>nc</sup> de Marmanbac.
- COSTEYRAC, vill., c<sup>nc</sup> de Neuvéglise. — *Cortara*, 1407 (liber vitalis). — *Costairac* (Cassini). — *Costairac* (État-major). — *Costeyras*, 1856 (Dict. stat. du Cantal).
- COSTO-LABORO (LO), mont. à vacherie, c<sup>nc</sup> de Pradiers.
- CÔTE (LA), dom. ruiné, c<sup>nc</sup> de Bredon. — *Affar appellé de la Costa*, 1575 (terr. de Bredon). — *La Coste*, 1580 (liève conf. de Murat). — *Quartier de Lavoste*, 1681 (terr. d'Albepierre).
- CÔTE (LA), ruiss., affl. de la Rhne, c<sup>nc</sup> de Marchastel; cours de 1,050 m.
- CÔTE (LE BOIS DE LA), dom. ruiné et mont. à vacherie, c<sup>nc</sup> de Riom-ès-Montagnes. — *Affarium de la Costa*, 1441 (terr. de Saignes). — *Boir de la Couste*, 1506 (*id.* de Riom).
- CÔTE (LA), ruiss., affl. de l'Arcueil, c<sup>nc</sup> de Saint-Mary-le-Plain; cours de 730 m.
- CÔTEAU (LA CÔTE DU), dom. ruiné, c<sup>nc</sup> de Virargues. — *Affar de la Coste-del-Costel*, 1535 (terr. de la v<sup>ie</sup> de Murat).
- CÔTE-CHABUDE (LA), dom. ruiné, c<sup>nc</sup> de Bredon. — *Affar de la Costa Chabude; la Coste-Chabide; la Coste-Chabude*, 1535 (terr. de la v<sup>ie</sup> de Murat). — *La Coste-Chobude*, 1589 (liève conf. de Murat). — *La Coste-Chabus*, 1598 (reconn. des cons. d'Albepierre). — *Cartier de la Coste-Chabade*, 1680 (terr. de la ville de Murat).
- CÔTE-CHARBIDE (LA), mont. à vacherie, c<sup>nc</sup> de Brezons. — *l<sup>re</sup> de Côte-Charide* (État-major).
- CÔTE-CHAUD (LA), mont. à vacherie, c<sup>nc</sup> d'Anglards-de-Saint-Flour.
- CÔTE-DE-CÈRE (LA), m<sup>in</sup> détruit, c<sup>nc</sup> de Badaillac. — *Molin de la Coste-del-Serre*, 1695 (terr. de la command. de Carlat).
- CÔTE-D'OR (LA), mont., c<sup>nc</sup> de Laveissière.
- CÔTE-DE-BANCAREL (LA), écart, c<sup>nc</sup> d'Omps.
- CÔTE-DU-PEYRÔU-BAS (LA), m<sup>in</sup>, c<sup>nc</sup> d'Omps.
- CÔTE-DU-RODOUX (LA), ham., c<sup>nc</sup> d'Omps. — *La Côte-du-Radoul*, 1856 (Dict. stat. du Cantal).
- COTHEUGE, vill. détruit, c<sup>nc</sup> de Saint-Vincent. — *Mansus de Colteja, in parochia Sancti-Vincentii*, 1268; — *Colteje*, 1312; — *Coltegeyr*, 1338; — *Coltegeol*, 1402 (homm. à l'évêque de Clermont). — *Coteuge*, 1857 (Dict. stat. du Cantal, t. V, p. 603).
- COUATROUX (LE), ruiss., affl. du Deviroux, coule aux finages des c<sup>ncs</sup> de Rezentières, Ferrières-Saint-Mary, Talizat et Valjouse; cours de 2,800 m. — *Ruiss. de Regentière* (État-major).
- COUALE (LAS), écart, c<sup>nc</sup> de Saint-Saturnin.
- COUALIQU (LE), ruiss., affl. du ruiss. de Couffins, c<sup>nc</sup> de Vézac; cours de 500 m. — *Rivus de las Aigassas*, 1531 (min. Vigery, n<sup>o</sup> à Aurillac).
- COUALLES (LES), écart, c<sup>nc</sup> de Saint-Saturnin.
- COUARRIÈRES (LES), ruiss., affl. de l'Alagnon, c<sup>nc</sup> de Celles; cours de 2,000 m. — *Ruisseau de Coleyrie; Coleyries; Coleyries; Cohefrye; Coheyras*, 1581; — *Rif de Congeyrie; del Congeyre; del Congye; de Coueyrie; de Cosyrie; de Coheyras*, 1664; — *Ruisseau des Coheyrès; de Coueyrie*, 1697; — *Ruisseau de Coueyrie; Couheirie; Couheyré*, 1700 (terr. de Celles).
- COUASSE (LE PUY DE), ham., c<sup>nc</sup> de Fournoulès. — *La Quasse* (État-major).
- COUASSE (LA), ravine, affl. du Célé, c<sup>nc</sup> de Fournoulès; cours de 900 m.
- COUCHAL, vill. et m<sup>in</sup>, c<sup>nc</sup> de Vebret. — *Villa Coschial, XII<sup>e</sup> s<sup>e</sup>* (charte dite de Cloris). — *Couschal* (Cassini). — *Couchat* (État-major).
- COUCHARD, écart, c<sup>nc</sup> de Saint-Urcize. — *Couchard*, 1857 (Dict. stat. du Cantal).
- COUCHERS, ruiss., affl. du ruisseau de Fraissinet, c<sup>ncs</sup> de Villedieu et de Saint-Flour; cours de 4,150 m. On le nomme aussi *Volzac*. — *Aqua de Vosaps*, 1336; — *Rivus de Frideyra*, 1444 (arch. mun. de Saint-Flour).
- COUCOT (LE PIED DE), mont. à burons, c<sup>nc</sup> de Paulhac.
- COUDAUX, mont. à vacherie, c<sup>nc</sup> de Landeyrat.
- COUDENAS, écart, c<sup>nc</sup> de Veyrières.
- COUDERC (LE), écart, c<sup>nc</sup> d'Arpajon.
- COUDERC (LE), dom. ruiné, c<sup>nc</sup> de Carlat. — *Village del Couderc ou del Carreyrou*, 1668 (nommée au p<sup>o</sup> de Monaco).
- COUDERC (LE RIEU DEL), dom. ruiné, c<sup>nc</sup> de Cayrols. — *L'Affar del Rieu-del-Coderc*, 1587 (livre des achats d'Ant. de Naucaze).

- COUDERC (LE), mont. à vacherie, c<sup>nc</sup> de la Chapelle-Laurent.
- COUDERC (LE), mont. à vacherie, c<sup>ncs</sup> de Cheylade et du Claux.
- COUDERC (LE), écart, c<sup>nc</sup> du Fau.
- COUDERC (LE), écart, c<sup>nc</sup> de Joursac.
- COUDERC (LE), ham., c<sup>nc</sup> de Laroquebrou. — *Lou Codereq*, 1644 (min. Sarrauste, n<sup>nc</sup> à Laroquebrou). — *Le Coudere*, 1657 (état civ.). — *Les Couders*, 1669 (nommée au p<sup>nc</sup> de Monaco). — *Couder* (Cassini).
- COUDERC (LE), mont. à vacherie, c<sup>nc</sup> de Malbo.
- COUDERC (LE), ham., c<sup>nc</sup> de Marmanhac. — *Lou Coudere*, 1591 (arch. mun. d'Aurillac, s. GG, p. 20). — *Les Couders*, 1704 (état civ. de Saint-Cernin).
- COUDERC (LE), vill., c<sup>nc</sup> de Maurs. — *Le Coudere*, 1635 (état civ. de Saint-Étienne-de-Maurs). — *Les Coudères*, 1752 (anc. cad.). — *Le Coudère* (Cassini).
- COUDERC (LE), ruiss., affl. du ruisseau de Drulhe, c<sup>nc</sup> de Maurs; cours de 1,600 m.
- COUDERC (LE), écart, c<sup>nc</sup> de Montmurat.
- COUDERC (LE), séchoir à châtaignes, c<sup>nc</sup> de Pers.
- COUDERC (LE), écart, c<sup>nc</sup> de Roannes-Saint-Mary.
- COUDERC (LE), mont. à vacherie, c<sup>nc</sup> de Roffiac.
- COUDERC (LE), vill., c<sup>nc</sup> de Saint-Hlède. — *Lou Coudere*, 1669 (min. Sarrauste, n<sup>nc</sup> à Laroquebrou). — *Lou Couderet*, 1679 (état civ. d'Arnac). — *Le Coudere*, 1787 (arch. dép. s. G, l. 50).
- COUDERC (LE), écart, c<sup>nc</sup> de Saint-Julien-de-Toursac. — *Le Coudere* (Cassini).
- COUDERC (LE), vill. et m<sup>in</sup> en ruines, c<sup>nc</sup> de Saint-Paul-de-Salers.
- COUDERC (LE), mont. à vacherie, c<sup>nc</sup> de Saint-Poncy.
- COUDERC (LE), dom. ruiné, c<sup>nc</sup> de Saint-Santin-Cantalès. — *Mansus vocatus dal Codere*, 1342 (reconn. au seign. de Montal).
- COUDERC (LE), dom. ruiné, c<sup>nc</sup> de Siran. — *Le Codereq*, 1660 (min. Sarrauste, n<sup>nc</sup> à Laroquebrou).
- COUDERC (LE), vill., c<sup>nc</sup> de Trémouille-Marchal. — *Couderet* (Cassini). — *Coudere* (État-major). — *Le Couder*, 1857 (Dict. stat. du Cantal).
- COUDERC (LE), ruiss., affl. de la Rue, prend sa source au Mont-Dore, départ. du Puy-de-Dôme, coule aux finages des c<sup>ncs</sup> de Trémouille et de Condat-en-Fenières; cours, dans le Cantal, de 8,500 m.
- COUDERC (LE), ham., c<sup>nc</sup> de Trizac.
- COUDERC (LE), mont. à vacherie, c<sup>nc</sup> de Trizac.
- COUDERC (LE), vill. et m<sup>in</sup> en ruines, c<sup>nc</sup> d'Yolet. — *Lou Coudere*, 1560 (reconn. aux prêtres de la Trinité, de l'hôp. d'Aurillac). — *Les Couders*, 1654 (arch. mun. d'Aurillac, s. GG, p. 8). — *Le Coudere-d'Yolet*; *le mas del Codere*, 1692 (terr. de Saint-Geraud).
- COUDERC (LE), dom. ruiné, c<sup>nc</sup> d'Ytrac. — *Affar de Coudere*, 1573 (terr. de la chapell. des Blats).
- COUDERC-DE-LA-ROBE (LE), dom. ruiné, c<sup>nc</sup> de Salers. — *Lou Codere-de-la-Roda*, 1508 (arch. mun.).
- COUDERC-DU-LAC (LE), écart, c<sup>nc</sup> de Junbac.
- COUDERC-GRAND (LE), écart, c<sup>nc</sup> de Pailhérols.
- COUDERC-GRAND (LE), vacherie, c<sup>nc</sup> de Sauvat.
- COUDERC-PAYROU (LE), mont. à vacherie, c<sup>nc</sup> de Malbo.
- COUDERC-REDOX (LE), mont. à vacherie, c<sup>nc</sup> de Velzie.
- COUDÈRE (LA), mont. à vacherie, c<sup>nc</sup> de Cezens.
- COUDERT (LE), ruiss., affl. de la riv. d'Authre, c<sup>ncs</sup> de Grandelles et de Reilhac; cours de 1,240 m.
- COUDERT (LE), dom. ruiné, c<sup>nc</sup> de Polminhac. — *Grangia vocata del Codere*, *in pertinentibus de Fraisse Sabeira*, 1531 (min. Vigery, n<sup>nc</sup> à Aurillac). — *Domaine de Coudere*, 1735 (terr. de la com. mand. de Carlat).
- COUDERT (LE), écart, c<sup>nc</sup> de Reilhac. — *Le Cap-del-Coudere*, 1857 (Dict. stat. du Cantal).
- COUDERTS (LES), dom. ruiné, c<sup>nc</sup> de Saint-Paul-des-Laudes. — *Villaige Les Couderts*, 1654 (arch. mun. d'Aurillac, s. GG, port. 8).
- COUDET (LE), mont. à vacherie, c<sup>nc</sup> de Cezens.
- COUDONNIER (LE), ham. et scierie, c<sup>nc</sup> de Saint-Vincent. — *Au Codomé*, 1685 (état civ.). — *Coudonnies* (Cassini).
- COUDONNIER (LE), ruiss., affl. de la riv. de Mars, c<sup>nc</sup> de Saint-Vincent; cours de 850 m.
- COUDOURNATS (LES), vill., c<sup>nc</sup> de la Trinitat. — *Coudournats* (Cassini). — *Les Coudournats* (État-major).
- COUEILLES (LES), mont. à burons, c<sup>nc</sup> du Fau. — *Montagne de las Couilhès*; *las Couilhès*, 1717 (terr. de Beauclair). — *Couilles* (État-major).
- COUEILLES, ruiss., affl. de l'Aspre, c<sup>nc</sup> du Fau; cours de 2,000 m.
- COUËL (LE), mont. à vacherie, c<sup>nc</sup> d'Anglards-de-Saint-Flour.
- COUESNOU (LE), écart, c<sup>nc</sup> de Boisset.
- COUETS (LES), dom. ruiné, c<sup>nc</sup> de Colandres. — *Le villaige des Coytes*; *la montagne des Coytes*, 1506 (terr. de Riom).
- COUËTTE (LA), mont. à vacherie, c<sup>nc</sup> de Pradiers.
- COUFFEY, dom. ruiné, c<sup>nc</sup> de la Capelle-Barrez. — *Domaine de Couffeyt*, 1670 (nommée au p<sup>nc</sup> de Monaco).
- COUFFEUX, m<sup>in</sup> détruit, c<sup>nc</sup> de Riom-ès-Montagnes. — *Molendinum de Couffoux*, 1515 (terr. d'Archon).
- COUFFIGUET, dom. ruiné, c<sup>nc</sup> de Sartus. — *Villaige de Couffiguët*; *Couffiguët*, 1494 (terr. de Mallet).

COUFFINS, vill., et m<sup>ns</sup>, c<sup>nc</sup> d'Arpajon. — *Cofin*, 1235; — *Coffin*, 1286 (arch. mun. d'Aurillac, s. BB, c. 2). — *Coffinus*, 1465 (obit. de N.-D. d'Aurillac). — *Coffin*, 1522 (min. Vigery, n<sup>re</sup>). — *Coufin*, 1625 (état civ.). — *Couffin*; *Coffin*, 1740 (anc. cad.). — *Coufins* (états de sections). — *Coussin* (État-major).

COUFFINS, ruiss., affl. de la Cère, c<sup>ncs</sup> de Vézac et d'Arpajon; cours de 7,900 m. — On le nomme aussi *Granges* et *Lapeyrusse*. — *Rivus de Mau-gaies*, 1521; — *Rivus de Mauro*, 1522 (min. Vigery, n<sup>re</sup> à Aurillac). — *Rif d'Azoua*, 1627 (terr. de N.-D. d'Aurillac). — *Ruisseau de Merieu*, 1668 (nommée au p<sup>re</sup> de Monaco). — *Ruisseau Danissa*; *Damisson*; *Danyssse*; *Danyssou*; *Danyso*; *Daniou*; *Darnisso*; *Darnissolz*; *Darnhou*; *Danyssou*, 1692 (terr. du monast. de Saint-Geraud). — *Ruisseau de Lagaget*; *Lajage*; *Denizou*; *de Nizou*; *de Merieu*; *del Vialouq*, 1695; — *Ruisseau de Negre-rieu*; *de Nisou*; *rivière de Vialane*, 1733 (terr. de la command. de Carlat).

COUFFOUR (LE), chât. et l<sup>nc</sup>, c<sup>nc</sup> de Chaudesaigues. — *Cufarous*, 1310; — *Cufurcum*, 1322; — *Cufore*, 1404 (arch. dép. s. G). — *Cuffario*, 1414 (id. s. E). — *Cuffurcum*, 1502; — *Cufore*, 1504 (id. s. G). — *Le Couffour*, 1686 (terr. de la Garde-Roussillon). — *Le Coufour*, 1784 (Chabrol, t. IV).

Le Couffour était, avant 1789, le siège d'une justice seign. régie par le droit écrit, et ressort. à la sénéch. d'Auvergne, en appel de la prév. de Chaudesaigues.

COUFFROUGE, vill., c<sup>nc</sup> de la Capelle-Barrez. — *Couffroure*, 1643 (min. Froquière, n<sup>re</sup> à Raulhac). — *Couffroughe*, 1669 (nommée au p<sup>re</sup> de Monaco). — *Couffrouge* (Cassini). — *Couffrouge*, 1855 (Dict. stat. du Cantal).

COUFFI-NÈGRE (LE), écart et bois, c<sup>nc</sup> d'Anglards-de-Salers. — *Le bois de Coufin-nègre* (états de sections).

COUFRE (LA), dom. ruiné, c<sup>nc</sup> de Pailhérols. — *Tènement de la Coufre*, 1696 (terr. de Saint-Geraud).

COUGAIRE (LA), mont. à vacherie, c<sup>nc</sup> de Celles. — *Bois appelé de la Coueyra-de-Chabasse*; *la Coueyra-de-Chabassa*; *la Crouheyra-de-la-Chama*, 1581; — *Bois de la Coueyra*; *bois en patu appelé la Couheyre-de-Chabasse*; *la lac Chappo*, *le lac Chapou*, 1644; — *Le lac de Chapou*, *sive des Coheires*, 1697; — *Bois de la Couheyre*; *des Couheirie*, 1700 (terr. de Celles).

COUGAÏRA (LA), mont. à vacherie, c<sup>nc</sup> de Cheylade.

COUGNAUET, l<sup>nc</sup>, c<sup>nc</sup> de Saint-Paul-des-Landes. — *Co-*

*niague* (État-major). — *Cognague*, 1856 (Dict. stat. du Cantal).

COUGOURLET, mont. à barons, c<sup>nc</sup> de Fontanges. — *Montaigne de Cougourlet*, 1717 (terr. de Beauclair). — *Encourlet* (État-major).

COUGOUSSAC, vill. détruit, c<sup>nc</sup> d'Andelat. — *Cogossacum*, 1473; — *Villaige de Cogossac*, 1512 (liber vitulus). — *Cogossac*, 1526 (terr. de Vieillespesse). — *Cougoussac*, 1583; — *Couhoussac*, 1673 (arch. dép. s. G).

COCHET, écart, c<sup>nc</sup> d'Aurillac. — *Coulet*, 1653 (arch. dép. s. E).

COISSY, f<sup>nc</sup> et four à chaux, c<sup>nc</sup> d'Aurillac. — *Coussy*, 1625 (état civ. d'Arpajon). — *Coissy*, 1679 (arch. mun. s. GG, p. 3).

COUGNOL (LE BÈS DE), dom. ruiné, c<sup>nc</sup> de Chaudesaigues. — *Villaige de Cognol*, 1508; — *Affard appelé del Cognol*; *villaige et tènement de le Couyoul*, *ouquel enciennement il y avoit des maisons lesquelles sont à présent chazaulz*, 1662; — *Le Coujoul*, 1730 (terr. de la Garde-Roussillon).

COULAÏRE (LA), ruiss., affl. du Chabrillac, c<sup>ncs</sup> de Valres et de Saint-Georges; cours de 6,500 m. — *Ruiss. de la Coulaïre*, 1837 (État des riv. du Cantal).

COULANGES, mont. à vacherie, c<sup>nc</sup> de Saint-Bonnet-de-Salers.

COULAGNIE (LA), dom. ruiné, c<sup>nc</sup> de Cassaniouze. — *Affard de la Coulagnie*, 1668 (nommée au p<sup>re</sup> de Monaco).

COULIOULE (LA), dom. ruiné, c<sup>nc</sup> de Saint-Cirgues-de-Malbert. — *Bois de la Colhola*, 1350 (arch. mun. d'Aurillac, s. III, c. 21).

COULON-BAS ET HAUT (LE), écarts, c<sup>nc</sup> de Boisset. — *Le Colom*, 1852 (Dict. stat. du Cantal).

COUMBO-CAYO, écart, c<sup>nc</sup> de Saint-Constant.

COUMBO-DE-BOURBETZO (LA), mont. à vacherie, c<sup>nc</sup> de Saint-Cirgues-de-Jordanne.

COUMLIÈRE (LA), mont. à vacherie, c<sup>nc</sup> d'Anglards-de-Saint-Flour. — *La roche appelée de la Coumhiera*, 1494 (terr. de Maillet).

COUMTADE (LA), maison isolée, c<sup>nc</sup> de Saint-Flour. — Cette maison est aujourd'hui réunie au village de Roueyre.

COULOS (LA FUMAÏE DE LAS), mont. à vacherie, c<sup>nc</sup> du Claux.

COUS (LES), dom. ruiné et mont. à barons, c<sup>ncs</sup> de Lavignerie et de Laveissière. — *Nomus vocatum de las Cous*, 1491 (terr. de Farges). — *Les habitants des Gros*, xv<sup>e</sup> s<sup>c</sup> (id. de Chambeuil). — *Bois del Couves*, 1535 (id. de la v<sup>re</sup> de Murat).

COUPELIS, maison isolée, c<sup>nc</sup> de Valuéjols, anj. détruite.

- *Es Couppelis*; maison à présent chazal appelée des *Couppelis*, 1661 (terr. de Loubeyssargues).<sup>e</sup>
- COFFERLE, f<sup>me</sup>, c<sup>ne</sup> de Saint-Jacques-des-Blats.
- COUPIAC, ham. et châ. détruit, c<sup>ne</sup> de Ladinhac. — *Copiac*, 1548 (min. Boygues, n<sup>re</sup>). — *Coppiac*, 1552 (*id.* Guy de Vayssieyra, n<sup>re</sup>). — *Coupiac*, 1752; — *Coupiat*, 1756 (arch. dép. s. C). — *Coppiac* (Cassini).
- COUPOXAT (LA PLAINE DE), mont. à vacherie, c<sup>ne</sup> du Falgoux.
- COUPRAT, dom. ruiné, c<sup>ne</sup> de Montsalvy. — *Villaige de Couprat*, 1671 (nommée au p<sup>re</sup> de Monaco). — *Le Coupent* (Cassini).
- COURBALÈS, dom. ruiné, c<sup>ne</sup> de Saint-Simon. — *Affur de Courbarosse*; de *Corbarresse*, 1692 (terr. de Saint-Gerand). — *Rocher de Courbarisse*, 1756 (arch. dép. s. II).
- COURBAPEYRE (LA), écart, c<sup>ne</sup> de Mauzs.
- COURBASSES (LES), dom. ruiné, c<sup>ne</sup> de Paulhenc. — *Affur de Courbasses*, 1671 (nommée au p<sup>re</sup> de Monaco).
- COURBATEIÈRE (LA), vill., c<sup>ne</sup> de Lavigerie. — *Corbater*, 1279 (arch. dép. s. E). — *Corbateira*, 1348 (liève de Dienne). — *Corbateyra*, 1420 (arch. dép. s. E). — *La Corbateyre*, 1489 (liève de Dienne). — *La Courbateyre*, 1518; — *La Corbateyre*, 1551; — *La Courbateire*, 1595 (terr. de Dienne). — *La Cor-Bateyre*, 1596 (insin. du baill. de Saint-Flour). — *La Corbateyre*, 1600 (terr. de Dienne). — *La Corbatyre*, 1608 (min. Danty, n<sup>re</sup>). — *La Courbateyre*, 1673 (nommée au p<sup>re</sup> de Monaco).
- COURBATAUDE (LA), ham., c<sup>ne</sup> de Bageade. — *Corbatairade*, 1784 (Chabrol, t. IV). — *Courbatoirade* (Cassini). — *Courbatairade* (État-major). — *Courletuérade*, 1857 (Dict. stat. du Cantal).
- COURBEVAISSE, dom. ruiné, c<sup>ne</sup> de Cassaniouze. — *Domaine de Courbevesse*, 1760 (arch. dép. s. C).
- COURBEVAISSE, écart, c<sup>ne</sup> de Gio-de-Mamon. — *Courbatauisse*, 1560 (reconn. aux prêtres de l'hôp. d'Aurillac). — *Corbevaissse*, 1644 (arch. mun. d'Aurillac, s. GG, c. 6). — *Courbevaissse*, 1670 (nommée au p<sup>re</sup> de Monaco). — *Courbevaissse*, 1686 (arch. dép. s. C). — *Bois de Courbevaissse*, 1741 (anc. cad.). — *Courbe-Vaissse*, 1756 (arch. dép. s. C).
- COURELIMAGNE, f<sup>me</sup>, c<sup>ne</sup> de Raulhac. — *Courbelimanche*, 1668 (nommée au p<sup>re</sup> de Monaco). — *Courbelimagne*, 1693 (état civ.).
- COURBESERRE, foiss., all. du Célé, c<sup>nes</sup> de Calvinet et de Mourjou; cours de 1,600 m.
- COURBESERRE, vill., c<sup>ne</sup> de Carlat. — *Corbassira*, 1531; — *Corbasgra*, 1532 (min. Vigery, n<sup>re</sup>). — *Corbasserre*, 1643; — *Corbasserre*, 1646 (min. Froquières, n<sup>re</sup>). — *Corbe-Serre*, 1668 (nommée au p<sup>re</sup> de Monaco). — *Courbessère* (Cassini).
- COURBESERRE, vill., c<sup>ne</sup> de Cassaniouze. — *Corbasserra*, 1414 (terr. de Cassaniouze). — *Corbasserra*, 1636 (état civ. de Saint-Étienne-de-Maurz). — *Courbassières*, 1652; — *Courbaseres*, 1654 (*id.* de Cassaniouze). — *Courbaserre*, 1670 (terr. de Calvinet). — *Courboserro*, 1741 (anc. cad.). — *Combeserre*, 1786 (liève de Calvinet).
- COURBESERRE, vill., c<sup>ne</sup> de la Peyrugne. — *Corbaserra*, 1504; — *Corbasserre*, 1536 (terr. de Coffinhal). — *Courbaserre*, 1610 (aven. de J. de Pestels). — *Corbasseyre*, 1629; — *Courbasserre*, 1648 (état civ. de Montsalvy). — *Courbasserre*, 1760 (terr. de Saint-Projet).
- COURBETTES (LES), écart, c<sup>ne</sup> du Claux.
- COURBEYRE (LA), ruiss., all. du ruissseau de Bouzal, c<sup>ne</sup> de Saint-Mamet-la-Salvetat; cours de 1,800 m.
- COURBEYRETTE, ham., c<sup>ne</sup> de Saint-Mamet-la-Salvetat. — *Corbayrettes*, 1634; — *Cour-Bayrettes*, 1662 (état civ.). — *Courbeyrettes*, 1668 (nommée au p<sup>re</sup> de Monaco). — *Courbeyretes*, 1743 (arch. dép. s. C, l. 4).
- COURBIAC, ham., c<sup>ne</sup> de Barriac. — *Courbiac*, 1626 (état civ. de Brageac). — *Courbiat*, 1784 (arch. dép. s. C, l. 38).
- COURBIÈRE (LA), ruiss., all. de la Goulèze, c<sup>ne</sup> de Saint-Clément; cours de 1,300 m.
- COURBIÈRES, vill. et m<sup>ns</sup>, c<sup>ne</sup> de Pradiers. — *Courbeyras*; *Corbeyras*, 1515 (terr. du Feydit). — *Courbeyres*, 1559 (inv. des titres de N.-D. de Murat). — *Corbeyras*, xvii<sup>e</sup> s<sup>e</sup> (arch. dép. s. E). — *Courbière* (Cassini). — *Courbières* (État-major).
- COURBIÈRES, ham., c<sup>ne</sup> de Saint-Mamet-la-Salvetat. — *Courbières*, 1639; — *Courbyers*, 1665 (état civ.). — *Les Courbeir*, 1668 (nommée au p<sup>re</sup> de Monaco). — *Courbeyres*, 1697 (arch. dép. s. C, l. 4).
- COURBIÈRES-BAS, dom. ruiné, c<sup>ne</sup> de Saint-Mamet-la-Salvetat. — *Les Courbeir-Basses*, 1668 (nommée au p<sup>re</sup> de Monaco).
- COURBINE, mont. à vacherie, c<sup>ne</sup> de Chavagnac. — *Baron de Courbine* (État-major).
- COURBINES, châ. détruit, c<sup>ne</sup> de Chavagnac. — *Corbinas*, 1456 (terr. d'Anteroche).
- COURCELLES, écart, c<sup>ne</sup> de Massiac. — *Courcelles*, 1613 (dîmes dues au chapitre de Saint-André-de-Massiac).
- COURCOULE, vill., c<sup>ne</sup> de Saint-Mary-le-Plain. — *Corcorol*; *Corcoral*; *Corcorah*; *Corcorolz*, 1610 (terr.

- d'Avenaux). — *Courcoule*, 1675 (état civ.). — *Coutcourl*; *Courcourl*, 1706 (pièces du cab. Berthuy). — *Com-Couille*, 1719 (état civ.). — *Courcoule* (État-major).
- COURDES, vill., chât. et m<sup>ns</sup> ruinés, c<sup>nc</sup> de Méallet. — *Corde villa*, xii<sup>e</sup> s<sup>e</sup> (charte dite de Clovis). — *Cordès*, 1784 (Chabrol, t. IV). — *Courdet* (Cassini).
- COURDES, avant 1789, était le siège d'une justice régie par le droit cout., et ressort. à la sénéchal. d'Auvergne, en appel du bailliage de Salers.
- COURDOR (LA), f<sup>me</sup>, c<sup>nc</sup> de Ségnr. — *Cordos*, 1399 (enq. sur la just. de Vieillespessè). — *La Cordoy*, 1485 (arch. dép. s. E). — *La Couedhuy*, 1595; — *La Couredlay*, 1600; — *La Courdon*, 1618 (terr. de Dième). — *La Courduy*, xvii<sup>e</sup> s<sup>e</sup> (arch. dép. s. E). — *La Cordou appelée de Lespinasseyre*, 1768 (id. s. G). — *La Cordoue*, 1857 (Dict. stat. du Cantal).
- COURNOLE (LA), écart, c<sup>nc</sup> de Thiézac.
- COURGOUILLÈRE (LA), dom. ruiné, c<sup>nc</sup> de Saint-Simon. — *Affair de la Corgoieyre*, 1692 (terr. de Saint-Geraud).
- COURRIGE (LA), écart, c<sup>nc</sup> de Champs.
- CORMON, dom. ruiné, c<sup>nc</sup> de Saint-Mamet-la-Salvetat. — *Affarium de Cormou*, 1449 (arch. dép. s. H).
- CORNIL, vill., c<sup>nc</sup> de la Chapelle-Laurent. — *Cornil*, 1611 (terr. de Nubieux). — *Cornul* (État-major).
- COURMOL (LE), écart, c<sup>nc</sup> de Thiézac.
- COURNOLLO, lieu détruit, c<sup>nc</sup> de Reilhac. — 1634 (état civ.).
- COURONNE (LE PUY DE LA), mont. à vacherie, c<sup>ncs</sup> de Champagnac et de Saint-Pierre-d'Poil.
- COURORE (LES), lieu détruit, c<sup>nc</sup> de Maurines. — (Cassini).
- COURPOU-SALVAGE (LE), mont. à vacherie, c<sup>ncs</sup> de Saint-Julien-de-Jordanne et de Thiézac. — *Montaigne de Sellon*, 1668 (nommée au p<sup>nc</sup> de Monaco). — *Le Courpou-Sauvage* (État-major).
- COURREJADE (LA), dom. ruiné, c<sup>nc</sup> d'Agnac. — *Affarium de la Corregada*, 1470 (arch. mun. d'Aurillac, s. III, c. 21).
- COURRIEU (LE), dom. ruiné, c<sup>nc</sup> de Rouziers. — *Tènement de Courriout; du Courriou*, 1668; — *Village de Courrioux*, 1670 (nommée au p<sup>nc</sup> de Monaco).
- COURS, dom. ruiné, c<sup>nc</sup> de la Capelle-del-Fraisse. — *Le villaige de Cours*, 1724 (lieu de Montsalvy).
- COURS (LE SUC DE), mont. à vacherie, c<sup>nc</sup> de Chanet. — *Le suc del Cours*, xvi<sup>e</sup> s<sup>e</sup> (confins de la terre du Feydit).
- COURS, écart détruit, c<sup>nc</sup> de Massiac. — *Cour-Met-*
- terie*, 1708 (état civ. de Saint-Étienne-sur-Massiac).
- COURS, vill. et chât., c<sup>nc</sup> de Sénézeurgues. — *Cortz*, 1548 (min. Destaing, n<sup>nc</sup> à Marcolès). — *Cowes*, 1670 (terr. de Calvinet). — *Cours*, 1675 (état civ. de Cassaniouze).
- COURSUY, vill., c<sup>nc</sup> de Cassaniouze. — *Coursaby*, 1659; — *Courssaby*, 1666 (état civ.). — *Coursaux*, 1668; — *Coursari*, 1670 (nommée au p<sup>nc</sup> de Monaco). — *Courssary*, 1674; — *Courssarys*, 1676 (état civ.). — *Coursary*, 1740 (anc. cad.). — *Coursaly*, 1785 (arch. dép. s. G, l. 49).
- COURSES (LES), dom. ruiné, c<sup>nc</sup> de Saint-Projet. — *Villaiges des Courses*, 1671; — *La Coursio*, 1673 (état civ. de Saint-Chamant).
- COURSIÈRES (LES), écart, c<sup>nc</sup> des Deux-Vergeres.
- COURTADE (LA), vill., c<sup>nc</sup> de Sauvat. — *La Courtade*, 1420 (arch. général. de Sartiges). — *Constade*, 1857 (Dict. stat. du Cantal).
- COURTEUGE, vill., c<sup>nc</sup> de Leyvaux. — *Courtegon*, 1624 (état civ. de Bonnac). — *Courteuge* (Cassini).
- COURTIAL (LE), écart, c<sup>nc</sup> de Maurines. — *La Courtiale* (Cassini).
- COURTIAL (LE), dom. ruiné, c<sup>nc</sup> de Valuéjols. — *Casalia de las Cortials*, 1511 (terr. de Maurs).
- COURTIALS (LES), dom. ruiné, c<sup>nc</sup> de Nancelles. — *Affarium vocatum als Cortials*, 1342 (arch. mun. d'Aurillac, s. GG, p. 19).
- COURTIL (LE), écart, c<sup>nc</sup> de Cassaniouze.
- COURTILLE (LA), vill., c<sup>nc</sup> de Condat-en-Feniens. — *Courtillès*, 1665 (état civ. de Champs). — *Courtillè*, 1673; — *Courthilès*, 1674; — *Courtillies*, 1684; — *Cortilhes*, 1777 (id. de Condat). — *Courtelles* (Cassini).
- COURTILLES (LES), mont. à vacherie, c<sup>nc</sup> de Chantrelle. — *Montaigne de Courtillè*, 1654; — *Courtillès*, xvii<sup>e</sup> s<sup>e</sup> (terr. de Feniens).
- COURTILLES (LAS), f<sup>me</sup>, c<sup>nc</sup> de Saint-Flour. — *Las Cortilhas*, 1345 (arch. mun.). — *Courtille* (Cassini). — *Coutilles* (états de sections).
- COURTILLES, vill. et m<sup>ns</sup> détruit, c<sup>nc</sup> de Vebret. — *Courtilhas; molendinum vocatum de la Vaysseyra, sire de Cortilhas*, 1441 (terr. de Saignes). — *Courtille*, 1688 (état civ. de Chastel-Marlhac). — *Courtillès* (Cassini).
- COURTILS (LES), écart, c<sup>nc</sup> de Saint-Clement.
- COURTIN (LE), dom. ruiné, c<sup>nc</sup> de Faverolles. — *Le tènement de Courtin*, 1695 (terr. de Celles).
- COURTINES (LAS), vill., c<sup>nc</sup> de Menet. — *Las Courtinas*, 1441 (terr. de Saignes). — *Las Courtines*, 1604; — *Las Courtines*, 1608 (état civ.).
- COURTINES (LAS), f<sup>me</sup> avec manoir, c<sup>nc</sup> de Polminhac.

- *Podium vocatum de Cotines*, 1489 (reconn. à J. de Montamat). — *Las Cortinas*, 1523 (min. Vigery, n<sup>o</sup> à Aurillac). — *Las Cortyues*, 1637 (*id.* Dumas, n<sup>o</sup> à Polminhac). — *Las Courtynes*, 1668; — *Les Courtines*, 1671 (nommée au p<sup>o</sup> de Monaco).
- COURTINES, vill. et chât. détruit, c<sup>o</sup> des Ternes. — *Cortinae*, 1288 (spicil. Brivat). — *Curtinae*, xiv<sup>o</sup> s<sup>o</sup> (Ponillé de Saint-Flour). — *Cortines*, 1599 (min. Andrieu, n<sup>o</sup>). — *Cortynes*, 1636 (terr. des Ternes). — *Coltynes*, 1645 (liève des Ternes). — *Courtines* (Cassini).
- Courtines était, avant 1789, le siège d'une justice seign. régie par le droit écrit, et ressort. au bailliage de Saint-Flour, en appel de sa prév. part.
- COURTINES-BASSES (LAS), dom. ruiné, c<sup>o</sup> de Polminhac. — *Village de Courtines-Basse*, 1735 (terr. de la command. de Carlat).
- COURTOU-MOURGOU (LE), mont. à vacherie, commune de Murat.
- COURTY, dom. ruiné, c<sup>o</sup> de Vic-sur-Cère. — *Doumaine de Corty*, 1584 (terr. de Polminhac).
- COURSINIAC, seign., c<sup>o</sup> de Calvignat, auj. inconnue. — *La justice de Cousiniac*, 1784 (Chabrol, t. IV).
- Coursiniac, avant 1789, était le siège d'une justice seign. régie par le droit écrit, et ressort. à la sénéch. d'Auvergne, en appel de la prév. de Calvignat.
- COUSSARGUE, ham. et chât. détruit, c<sup>o</sup> de Bonnac. — *Coussargues*, 1610 (terr. d'Avenaux). — *Coussargues*, 1690 (*id.* de Bégoules).
- COUSSARGUE, ruiss., afl. de l'Alagnon, c<sup>o</sup> de Ferrières-Saint-Mary et de Molompize; cours de 4,100 m. On le nomme aussi *Bégoules*. — *Ruisseau de Coussargues; des Grèzes; de las Trémolegnes; rîf de Fontanille*, 1610 (terr. d'Avenaux). — *Rîf de Bégoule*, 1690 (*id.* de Bégoules).
- COUSSERGUES, ham., c<sup>o</sup> de Marmanhac. — *Les Coussergues*, 1654 (arch. mun. d'Aurillac, s. CC, p. 8). — *Coussergues*, 1665 (état civ. de Jussac). — *Cousserges*, 1669 (*id.* de Marmanhac). — *Court-Serre*, 1671 (nommée au p<sup>o</sup> de Monaco). — *Coussergue* (Cassini).
- COUSSERGUES, vill., c<sup>o</sup> de Saint-Georges. — *Gosergues; Cosirargues; Cosargues*, 1470 (arch. dép. s. G). — *Crosergues*, 1476 (liber vitalis). — *Cousyrgues; Cousergues*, 1494 (terr. de Mallet). — *Cosergues*, 1526 (*id.* de Vieillespesse). — *Couzergues*, 1672 (insin. de la cour royale de Murat). — *Couzerguès*, 1684 (état civ. de Saint-Flour). — *Coussargues*, 1784 (Chabrol, t. IV).
- COUSSEROS (LES), mont. à vacherie, c<sup>o</sup> de Valcéjols.
- COUSSOU, vill., c<sup>o</sup> de Condat-en-Feniers. — *Coussou*, 1550; — *Costou*, 1658 (liève du quartier de Marvaud).
- COUSTAG, mont. à vacherie, c<sup>o</sup> de Chalinargues.
- COUSTAL, dom. ruiné, c<sup>o</sup> d'Arpajon. — *Le tévement del Coustalo*, 1739 (anc. cad.).
- COUSTAL (LE), dom. ruiné, c<sup>o</sup> de la Capelle-del-Fraisse. — *Domaine de lou Coustal*, 1668 (nommée au p<sup>o</sup> de Monaco).
- COUSTAL (LE), mont. à vacherie, c<sup>o</sup> de Laveissenet.
- COUSTAL (LE), ruiss., afl. du Tac, c<sup>o</sup> de Marchal; cours de 1,880 m.
- COUSTAL (LE), dom. ruiné, c<sup>o</sup> de Saint-Constant. — *L'affar del Coustal*, xv<sup>e</sup> s<sup>o</sup> (arch. mun. de Saint-Santin-de-Maurs).
- COUSTALADE (LA), écart, c<sup>o</sup> de Rouziers.
- COUSTALOU (LE), dom. ruiné, c<sup>o</sup> de Carlat. — *Affar de Coustalou avec chazals de granges*, 1695 (terr. de la command. de Carlat).
- COUSTALOU (LE), écart, c<sup>o</sup> de Montmurat.
- COUSTAS (LES), dom. ruiné, c<sup>o</sup> d'Arches. — *Affarium de las Costas*, 1475 (terr. de Mauriac).
- COUSTATET (LE), vacherie, c<sup>o</sup> de Chaudesaigues.
- COUSTAU (LE), mont. à vacherie, c<sup>o</sup> de Marchal.
- COUSTEAU (LE), écart détruit, c<sup>o</sup> de Marcolès. — *Maison et granche appellées del Costalles*, 1546 (min. Destaing, n<sup>o</sup>).
- COUSTEAUX (LES), mont. à vacherie, c<sup>o</sup> de Brezons.
- COUSTEIX (LA), vill., c<sup>o</sup> de Trémouille-Marchal. — *La Coustès*, 1732 (terr. du fief de la Sépouse). — *La Couteix* (Cassini).
- COUSTÈLE (LA), écart, c<sup>o</sup> de Monrjou.
- COUSTEX, mont. à vacherie, c<sup>o</sup> de Marchastel.
- COUSTIE (LA), vill., c<sup>o</sup> de Riom-ès-Montagnes. — *La Cousty*, 1658 (insin. du bailliage de Salers). — *La Coustil* (Cassini).
- COUSTILLES (LES), écart, c<sup>o</sup> de Pailhérols.
- COUSTILS (LES), ham., c<sup>o</sup> de Calvignat. — *Coustils* (Cassini). — *Les Coustets* (État-major). — *Les Coussels*, 1852 (Dict. stat. du Cantal).
- COUSTILS (LES), écart, c<sup>o</sup> de Cassaniouze.
- COUSTILS (LES), écart, c<sup>o</sup> de Monrjou. — *La Castille*, 1784 (Chabrol, t. IV). — *Coustelle* (État-major).
- COUSTOU (LE), ham. et m<sup>o</sup>, c<sup>o</sup> de Senezergues.
- COUSTOULI (LA GRANGE DE), dom. détruit, c<sup>o</sup> d'Arpajon. — *La grange de Coustouly*, 1670 (nommée au p<sup>o</sup> de Monaco).
- COUSTOUNE (LA), ham., c<sup>o</sup> d'Anglards-de-Salers.
- COUSTOUNE (LA), écart, c<sup>o</sup> de Montboudif.
- COUSTOUX (LES), écart, c<sup>o</sup> de Senezergues.
- COUSTY (LA), vill., c<sup>o</sup> de Riom-ès-Montagnes. —

- Boir de la Cousty*, 1658 (insin. du bailliage de Salers).
- COÛT (LA), ruiss., affl. du ruisseau de Rasthène, c<sup>nc</sup> de Labrousse; cours de 1.100 m.
- COÛT (LA), dom. ruiné et mont. à burons, c<sup>nc</sup> de Paillérois. — *Montagne appelée de la Coût*, 1668 (nommée au p<sup>cc</sup> de Monaco). — *Téneuent de las Coûts*, 1736 (terr. de la command. de Carlat). — *Buron de la Coudre* (Cassini).
- COÛT (LA), ham., c<sup>nc</sup> de Quézac. — *La Coût*, 1740 (état civ.).
- COÛT (LE), vill. détruit, c<sup>nc</sup> de Raulhac.
- COUTAREL, m<sup>in</sup> détruit, c<sup>nc</sup> de Bonnac.
- COUTARELLE (LA), m<sup>in</sup> détruit, c<sup>nc</sup> de la Chapelle-Laurant.
- COUTARELLE, m<sup>in</sup> détruit, c<sup>nc</sup> de Loubaresse.
- COUTAYON, dom. ruiné, c<sup>nc</sup> de Saint-Urcize. — *Village de Coutayon*, 1686 (terr. de la Garde-Roussillon).
- COUTEL, seigneurie, c<sup>nc</sup> de Thiézac. — *Le seigneur de Coutel*, 1674 (terr. de Thiézac).
- COUTELIER (LE), carderie et filature, c<sup>nc</sup> de Saint-Georges.
- COUTELVIE (LA), dom. ruiné, c<sup>nc</sup> de Cassaniouze. — *Le domaine de la Coutelvie*, 1749 (anc. cad.).
- COUTELLES (LAS), dom. ruiné, c<sup>nc</sup> de la Capelle-delfraisse. — *Le village de las Coutelles*, 1668 (nommée au p<sup>cc</sup> de Monaco).
- COUTERDYE (LA), dom. ruiné, c<sup>nc</sup> de Senezergues. — *L'Affar de la Couterdye*, 1668 (nommée au p<sup>cc</sup> de Monaco).
- COUTERÉES (LES), ruiss., affl. de l'Alagnou, c<sup>nc</sup> de Celles; cours de 1,700 m. — *Racze de las Samiolles; la Baso-del-Dyme*, 1644 (terr. de Celles).
- COUTIL (LE), écart, c<sup>nc</sup> d'Anglards-de-Salers. — *Lou Collie*, 1670 (état civ.). — *Lou Collige*, 1672 (id. du Vigean). — *Le Caubich*, 1672 (id. de Pleaux).
- COURTY (LA), écart, c<sup>nc</sup> de Junhac.
- COUVENT (LE), écart, c<sup>nc</sup> de Saïgues.
- COUVERTE (LA), dom. ruiné, c<sup>nc</sup> de Siran. — *Bordaria vocata Caberta*, 1428 (arch. mun. d'Aurillac, s. III, c. 21).
- COUVEI, mont. à burons, c<sup>nc</sup> de Malbo. — *Montaigne du Charot*, 1645; — *Le Charrot*, 1652; — *Montaigne de Charrocy*, 1659 (min. Danty, n<sup>cc</sup> à Murat). — *Buron de Couvet* (État-major).
- COUYNE (LA), ruiss., affl. du ruisseau de Leynhac, c<sup>nc</sup> de Marcolès et de Leynhac; cours de 11.000 m. On le nomme aussi *la Roque* et *la Moréte*. — *Coynes*, 1879 (état statist. des cours d'eau du Cantal).
- COUZANS, vill., avec manoir et m<sup>in</sup>, c<sup>nc</sup> de Velret. — *Cousans* (Cassini). — *Moulin de Cousans* (État-major).
- COVAISSAL (LE), dom. ruiné, c<sup>nc</sup> de Cassaniouze. — *Village de lou Covaissal*, 1670 (terr. de Cassaniouze).
- COVÈRE (LA), ruiss., affl. du Deviroux, c<sup>nc</sup> de Rezen-tières; cours de 1,650 m.
- COYNES (LES), dom. ruiné, c<sup>nc</sup> de Cassaniouze. — *Affar de las Coynes*, 1760 (terr. de Saint-Projet).
- COZENET, dom. ruiné, c<sup>nc</sup> de Coren. — *Village de Cozenet*, 1646 (min. Danty, n<sup>cc</sup>).
- CRANDELLE, écart, c<sup>nc</sup> de Leynhac.
- CRANDELLE, dom. ruiné, c<sup>nc</sup> de Saint-Santin-Cantalès. — *Affar, mas et bordarie de Grandelles siz en la parvoisse de Saint-Santin*, 1636 (liève de Poul).
- CRANDELLES, c<sup>nc</sup> sud d'Aurillac. — *Crandellet*, 1277 (arch. mun. d'Aurillac, s. FF, p. 15). — *Crandellet*, 1289 (annot. sur l'hist. d'Aurillac, p. 61). — *Crandellet*, 1354 (arch. mun. d'Aurillac, s. III, c<sup>nc</sup> 21). — *Crandellet*, 1445 (recom. à l'hôp. d'Aurillac). — *Crandellet*, 1521; — *Crandellet*, 1522 (min. Vigery, n<sup>cc</sup> à Aurillac). — *Crandellet*, 1550 (terr. de l'hôp. d'Albinhac). — *Guarandellet*, 1628 (paraphr. sur les cont. d'Auvergne). — *Crandellet*, 1625 (état civ. d'Aurillac). — *Crandellet*, 1642 (id. de Naucelles). — *Crandellet*, 1647 (id. d'Aurillac). — *Crandellet; Crandellet*, 1676 (id. d'Ayrens). — *Crandellet*, 1685 (id. de Laroquebrou). — *Crandellet*, 1743 (arch. dép. s. C, l. 7). — *Crandellet*, 1772 (terr. du prieuré de Teissières-de-Cornet).
- Crandelles, avant 1789, était de la Haute-Auvergne, du dioc. de Saint-Flour, de l'elect. et de la subdél. d'Aurillac. Régi par le droit écrit, il dépend. de la justice royale d'Aurillac, et ressort. au bailliage d'Aurillac, en appel de sa prév. part. — Son église, dédiée à saint Barthélemy, était un prieuré dépend. du chapitre de Saint-Géraud et à sa nomination. Elle a été érigée en succursale par décret du 28 août 1808.
- CRÉDOS (LE), écart et mont. à vacherie, c<sup>nc</sup> de Marcenat.
- CRÉGUT (LA), vill., m<sup>in</sup> et lac, c<sup>nc</sup> de Trémouille-Marchal. — *La Crégut* (Cassini).
- CRÉGUT (LA), ruiss., affl. de la Bloue, prend sa source au lac de ce nom, c<sup>nc</sup> de Trémouille-Marchal et de Champs; cours de 6,910 m. — *Ruisseau de la Crégut*, 1837 (état des rivières du Cantal).
- CREVAC, dom. ruiné, c<sup>nc</sup> de Laroquevielle. — *Affarum da Crevac*, 1269 (arch. mun. d'Aurillac, s. FF, p. 15).



- CRÉPEU (LE), dom. ruiné, c<sup>nc</sup> de Chaliers. — *Domaine de Crepeu*, xvii<sup>e</sup> s<sup>c</sup> (terr. de Chaliers).
- CRESCAM, dom. ruiné, c<sup>nc</sup> d'Yolet. — *Affar de Crescam*, 1592 (terr. de Saint-Geraud).
- CRESPIAT, vill., c<sup>nc</sup> d'Arpajon. — *Crespiac*, 1269 (arch. mun. d'Aurillac, s. FF, p. 15). — *Crespiacum*, 1465 (obit. de N.-D. d'Aurillac). — *Crespihae*, 1621; — *Crispiac*, 1624; — *Crespilat*, 1625; — *Crayspiac*, 1628 (état civ.).
- CRESPONÈS, f<sup>me</sup>, c<sup>nc</sup> de Morat. — *Cresponès*, 1443 (arch. dép. s. E). — *Crespomez*, 1535 (terr. de la v<sup>te</sup> de Murat). — *Crespomès*, 1585; — *Crespounee*, 1624 (liève de la v<sup>te</sup> de Murat). — *Trisponet* (État-major).
- CRESPONNET, écart détruit, c<sup>nc</sup> de Saint-Jacques-des-Blats.
- CRESSENSAC, f<sup>me</sup>, c<sup>nc</sup> de Mauriac. — *Cressensac*, 1473 (terr. de Mauriac). — *Crassensac*, 1505; — *Graisensac*, 1515 (comptes au doyen de Mauriac). — *Creysensac*, 1549 (terr. de Miremont). — *Creissensac*, 1621 (état civ.). — *Creissensac*, 1743; — *Creysenssac*, 1782; — *Cressonsnac*, 1784 (arch. dép. s. G). — *Cressenac* (Cassini). — *Crezensac* (État-major).
- CRESTARD, dom. ruiné, c<sup>nc</sup> de Mourjou. — *Villaige de Crestard*, 1523 (ass. de Calvinet).
- CRESTE, ham., c<sup>nc</sup> de Cros-de-Montvert.
- CRESTE (LE), ruiss., affl. du Lot, c<sup>ncs</sup> de Montsalvy, Junbac et de Vieillevie; cours de 6,800 m. On le nomme aussi *le Combat*. — *Ruisseau des Crestes*, 1837 (état des rivières du Cantal).
- CRESTELS, chât. détruit, c<sup>nc</sup> de Thiézac. — *Eucrestelz*, 1670 (nommée au p<sup>nc</sup> de Monaco). — *Chasteau de Crestels-Barto*, 1674 (terr. de Thiézac).
- CRESTES (LAS), dom. ruiné et mont. à burons, c<sup>ncs</sup> du Claux et de Cheylade. — *Affar de Crestas*, 1514 (terr. de Cheylade). — *Le Christ*, 1855 (Dict. stat. du Cantal).
- CRÈTES, dom. ruiné, c<sup>nc</sup> de Menet. — *Mansus de Cretas*, 1441 (terr. de Saignes).
- CREUX-DU-LOUP (LE), écart, c<sup>nc</sup> de Condat-en-Feniens. — *Le Cros du Loup* (états de sections).
- CREUX-DE-VEISSET (LE), mont. à vacherie, c<sup>nc</sup> de Chanterelle. — *Montaigne du Veisset*, 1654; — *Le Veisset*, xvii<sup>e</sup> s<sup>c</sup> (terr. de Feniens).
- CREUX-DU-VEISSET (LE), f<sup>me</sup>, c<sup>nc</sup> de Condat-en-Feniens. — *Grange du Veisset* (Cassini).
- CRÈVE-CŒUR, chât. ruiné, c<sup>nc</sup> de Saint-Martin-Valmeffoux. — *Crevequer*, 1269 (arch. nat. J. 319). — *Crebecuer*, 1277 (arch. mun. d'Aurillac, s. FF, p. 15). — *Creveuer*, 1294; — *Crebacor*, 1299 (spicil. Brivat.). — *Crebacorium*, 1312 (Olim, t. IV, p. 810). — *Crevequer*, 1364 (spicil. Brivat.). — *Crevecaur*, 1784 (Chabrol, t. IV).
- C'est au château de Crève-Cœur que fut établi le siège du bailliage des Montagnes d'Auvergne, c'est-à-dire la justice des comtes d'Auvergne, de 1241 à 1271, puis de la justice royale, de 1271 à 1360, et enfin celle des ducs d'Auvergne, de 1360 jusqu'à la fin du xv<sup>e</sup> s<sup>c</sup>.
- CREVET (LA), ham., c<sup>nc</sup> d'Apchon.
- CREYSSAC, vill., c<sup>nc</sup> de Menet. — *Creysnacum*; *Creysnac*, 1441 (terr. de Saignes). — *Cressac*, 1598; — *Creysahac*, 1604; — *Croyahac*, 1606; — *Crasac*, 1662; — *Craisac*, 1671; — *Creissac*, 1679 (état civ.).
- CRÈZE (LA), ruiss., affl. du Juroi, c<sup>nc</sup> des Ternes; cours de 4,300 m. On le nomme aussi *le Croizet*.
- CRISTOFFET, m<sup>in</sup> détruit, c<sup>nc</sup> de Vieillespesse.
- CROGES (LES), dom. ruiné, c<sup>nc</sup> de Lientadès. — *Mansus de lo Cros*, 1232 (homm. à l'évêque de Clermont). — *Affar de la Crosa*, 1508; — *Tènement appelé la Croze*; *la Croze-soub-Font-Freyde*, 1662; — *Las Crozes*, 1730 (terr. de la Garde-Roussillon).
- CROGES (LES), dom. ruiné, c<sup>nc</sup> de Paulhenc. — *Affar appelé de las Crozes*, 1671 (nommée au p<sup>nc</sup> de Monaco).
- CROISADE (LA), f<sup>me</sup>, c<sup>nc</sup> de Pleaux. — *La Croizade*, 1675; — *La Crouzade*, 1677 (état civ.).
- CROISADES (LES), vill., c<sup>nc</sup> de Saint-Martin-Cantalès. — *La Crozade* (Cassini).
- CROISSET (LE), écart, c<sup>nc</sup> de Saint-Martial. — *Crozetz*, 1483 (arch. dép. s. G). — *Les Crozets*, 1640 (id. s. H). — *Le Crouzet* (État-major). — *Le Croysset*, 1886 (états de recens.).
- CROIX (LA), écart, c<sup>nc</sup> d'Allanche.
- CROIX (LA), dom. ruiné, c<sup>nc</sup> de Brezons. — *Villaige del Croz*, 1619 (min. Daulty, n<sup>o</sup>).
- CROIX (LA), écart, c<sup>nc</sup> de Cayrols. — *La Croz*, 1403; — *La Croz*, 1423 (arch. mun. d'Aurillac, s. III, c. 21). — *Les Cazals*; *judis villaige de Lucrotz*, 1575 (livre des achats d'Ant. de Nanceze).
- CROIX (LA), mont. à vacherie, c<sup>nc</sup> de Condat-en-Feniens. — *Montaigne de la Crois*, 1654 (terr. de l'abb. de Feniens).
- CROIX (LA), ruiss., affl. de l'Alagnon, c<sup>nc</sup> de Laveissière; cours de 1,120 m. — *Ruysscau appelé del Cros*; *de la Croux*, xv<sup>e</sup> siècle (terrier de Chambeuil).
- CROIX (LA), mont. à vacherie, c<sup>nc</sup> de Paulhac. — *Benge de la Croix de la pierre*, 1662; — *La buge de la Croix de la Peyre*, 1762 (terr. de Montchamp).
- CROIX (LA), écart, c<sup>nc</sup> de Pleaux.

- CROIX (LA), ham., c<sup>nc</sup> de Saint-Cirgues-de-Malbert. — *La Croix* (Cassini).
- CROIX (LA), dom. ruiné et mont. à vacherie, c<sup>ncs</sup> de Saint-Clément et de Vie-sur-Cère. — *Affars de la Croix-de-Morèze*, 1584 (terr. de Polmiuhac). — *La metterie de la Croix*, 1668; — *L'affar de la Cros*, 1671 (nommée au p<sup>nc</sup> de Monaco). — *Montagne des Croix*, 1769 (anc. cad. de Vic).
- CROIX (LA), m<sup>in</sup>, c<sup>nc</sup> de Saint-Mamet-la-Salvetat.
- CROIX (LA), écart, c<sup>nc</sup> de Saint-Santin-de-Maurs.
- CROIX (LA), écart, c<sup>nc</sup> de Vieillevie. — *La Croix*, 1683; — *La Croix*, 1689 (état civ.).
- CROIX-BLANCHE (LA), lieu détruit, c<sup>nc</sup> de Chaliers. — (Cassini.)
- CROIX-BLANCHE (LA), ham., c<sup>nc</sup> de Madic.
- CROIX-BLANCHE (LA), écart, c<sup>nc</sup> de Saint-Constant. — *La Croix-Blanche*, 1697 (état civ.).
- CROIX-BLANCHE (LA), dom. ruiné et mont. à vacherie, c<sup>nc</sup> de Saint-Urcize. — *La borie de la Croix-Blanche* (Cassini).
- CROIX-BLANCHE (LA), écart, c<sup>nc</sup> d'Ydes.
- CROIX D'ASTRIC (LA), ruiss., affluent du ruisseau de Charrey, c<sup>nc</sup> de Saint-Mary-le-Plain; cours de 860 m.
- CROIX-DE-BÉAL (LA), écart, c<sup>nc</sup> de Vebret.
- CROIX-DE-BIARD (LA), ham., c<sup>nc</sup> de Pleaux.
- CROIX-DE-FABERTES (LA), écart, c<sup>nc</sup> de Cros-de-Montvert.
- CROIX-DE-FOURCAL (LA), ham., c<sup>nc</sup> de Saint-Constant. — *La Croix-de-Fourcal*, 1679 (état civ.).
- CROIX-DE-LA-BORIE (LA), vill., c<sup>nc</sup> de Roumégoux.
- CROIX-DE-LA-DARSE (LA), écart, c<sup>nc</sup> de Saint-Étienne-de-Maurs.
- CROIX-DE-L'ARBRE (LA), écart, c<sup>nc</sup> de Saint-Simon. — *Affar de la Croix*, 1692 (terrier de Saint-Geraud).
- CROIX-DEL-LAC (LA), écart, c<sup>nc</sup> de Roussy. — *La Croix Dellac* (État-major).
- CROIX-DEL-SUC (LA), ham. et teinturerie, c<sup>nc</sup> de Boissel. — *La Croix del Suc*, 1746 (anc. cad.).
- CROIX-DE-PÉVARD (LA), écart, c<sup>nc</sup> de Saint-Mamet-la-Salvetat.
- CROIX-DE-PIERRE (LA), dom. ruiné, c<sup>nc</sup> de Saint-Étienne-de-Carlat. — *Affar appelé de la Croix-de-Peyres*, 1692 (terr. de Saint-Geraud).
- CROIX-DE-PIERRE (LA), écart, c<sup>nc</sup> de Sansac-Veinazès.
- CROIX-DE-SAINT-PIERRE (LA), ham., c<sup>nc</sup> de Labrousse.
- CROIX-DES-ANDERS (LA), ham., c<sup>nc</sup> de Maleyrac. — *Apud los Andats*, 1473; — *Apud fontem des Andats*, 1475 (terr. de Mauriac). — *La Croix del Gorgi* (?), 1549 (*id.* de Miremont).
- CROIX-DES-CHANS (LA), écart, c<sup>nc</sup> de la Peyrugue.
- CROIX D'ESCLADINES (LA), écart et croix, c<sup>nc</sup> de Chaussezac. — *La grange Discladines*, 1778 (inv. des arch. de la mais. d'Humières).
- CROIX-DE-SERVIÈRES (LA), écart, c<sup>nc</sup> de Montvert.
- CROIX-DES-OLS (LA), écart, c<sup>nc</sup> de Parlan. — *La Croix de Bessons*, 1587 (livre des achats d'Ant. de Naucaze). — *La Croix*, 1748 (anc. cad.).
- CROIX-DU-BARON (LA) OU LES QUATRE-CHEMINS, ham., c<sup>nc</sup> de Saint-Martin-Valmeroux.
- CROIX-DU-BÉS (LA), mont. à vacherie, c<sup>nc</sup> de Saint-Saturnin. — *La Croix-del-Bés* (états de sections).
- CROIX-DU-CAMBON (LA), écart, c<sup>nc</sup> d'Omps.
- CROIX-DU-CROS (LA), ham., c<sup>nc</sup> de Teissières-les-Bouliès.
- CROIX DU FAISAN (LA), écart, c<sup>nc</sup> de Calvinet.
- CROIX-DU-THÉIL (LA), ham., c<sup>nc</sup> de Saint-Mamet-la-Salvetat.
- CROIX-DU-TIPLE (LA), écart, c<sup>nc</sup> de Saint-Constant.
- CROIX-D'UZOLS (LA), écart, c<sup>nc</sup> de Saint-Mamet-la-Salvetat.
- CROIX-LONGUE (LA), vill., c<sup>nc</sup> d'Ayreis.
- CROIX-NEUVE (LA), vill., c<sup>nc</sup> de Condat-en-Feniens. — *Tènement de la Croix*, xvi<sup>e</sup> s<sup>c</sup> (liève conf. de Feniens). — On le nomme aussi *la Montagne*.
- CROIX-ROUGE (LA), écart, c<sup>nc</sup> de Lanobre. — *La Maison rouge* (État-major).
- CROIZET (LE), écart, c<sup>nc</sup> d'Arpajon. — *Lou Crozet*; *Crozet*, 1223 (liève de Carbouat). — *Lou Crosse*, 1616 (arch. mun. d'Aurillac, s. GG, c. 6). — *Lou Crozet*, 1621; — *Lou Crozets*, 1622 (état civ.). — *Le Crozès*, 1679 (arch. dép. s. G, l. 5). — *Le mas de la Croix*, 1692 (terr. de Saint-Geraud).
- CROIZET (LE CHAMP DU), dom. ruiné, c<sup>nc</sup> d'Arpajon. — *Tènement de la Cam del Crozet*, 1741 (anc. cad.).
- CROIZET (LE), ham., c<sup>nc</sup> d'Aurillac. — *Crozet*, 1371 (arch. dép. s. II). — *Crozum*, 1522 (min. Vigery, n<sup>nc</sup>). — *Les Crozes*, 1561 (obit. de Notre-Dame-d'Aurillac). — *Le Couzet*, 1613; — *Lou Crozet*, 1626; — *Les Crozes*, 1635 (état civ. de Naucelles). — *Le Crozet*, 1693 (invent. des titres de l'hôpital d'Aurillac).
- CROIZET (LE), écart, c<sup>nc</sup> d'Aurillac, est aujourd'hui réuni à la population agglomérée. — *Lou Crosse*, 1621; — *Lou Crozet*, 1623 (état civ. d'Arpajon). — *Lou Crozet*, 1635 (*id.* de Naucelles).
- CROIZET (LE), f<sup>nc</sup>, c<sup>nc</sup> de Chaliers. — *Le Crozet*, 1630 (terr. de Montchamp). — *Le Crozet*, fin du xvii<sup>e</sup> s<sup>c</sup> (*id.* de Chaliers). — *Le Crozet* (État-major).
- CROIZET (LE), f<sup>nc</sup>, c<sup>nc</sup> de Saint-Projet. — *Escrozet*,

- 1742 (état civ. de Saint-Bonnet-de-Salers). — *Le Croizet* (Cassini).
- CROIZET (LE), dom. ruiné, c<sup>nc</sup> de Teissières-les-Bouliès. — *Affar del Crozet; des Crozes*, 1535 (arch. mun. d'Aurillac, s. GG, c<sup>nc</sup> 6).
- CROIZET (LE), vill. et m<sup>in</sup>, c<sup>nc</sup> des Ternes. — *Les Crozes*, 1595 (min. Andrieu, n<sup>re</sup>). — *Crouzer; Cronzet*, 1636 (terr. des Ternes). — *Crouzet*, 1645 (liève des Ternes). — *Everoscr*, 1659 (état civ. de Pierrefort). — *Les Crozes*, 1671 (ins<sup>m</sup>. du bailliage de Saint-Flour). — *Le Crozet* (Cassini).
- CROIZET (LE CHAMP DU), dom. ruiné, c<sup>nc</sup> des Ternes. — *Village de la Chalm-de-Crouzer*, 1636 (terr. des Ternes).
- CROIZET (LE), vill., c<sup>nc</sup> de Thiézac. — *Lou Crouzet*, 1609; — *Lou Crozet*, 1618 (état civ.). — *Le Croizet*, 1746 (anc. cad.).
- CROIZET (LE), dom. ruiné, c<sup>nc</sup> du Vigean. — *Lou Crozet*, 1310 (liève du prieur du Vigean). — *La Croge* (états de sections).
- CROIZET (LA), dom. ruiné, c<sup>nc</sup> de Lientadès. — *Village de la Crozeta*, 1508 (terr. de la Garde-Roussillon).
- CROIZETTES (LES), écart, c<sup>nc</sup> de la Besserette.
- CROMASSE, vill., c<sup>nc</sup> de Ruines. — *Cormasse*, 1624 (terr. de Ligonnès). — *Cromat*, 1743 (arch. dép. s. G, l. 48). — *Cromasse*, 1745 (*id.* l. 43). — *Cromas*, 1782 (*id.* l. 48).
- CROMIÈRES, f<sup>nc</sup>, c<sup>nc</sup> de Chaudesaigues. — *Cromières*, 1784 (Chabrol, t. IV).
- CROMIÈRES, chât. fort. détruit, c<sup>nc</sup> de Raulhac. — *Cromerie*, XIV<sup>e</sup> s<sup>c</sup> (arch. mun. d'Aurillac, s. III, c. 21). — *Cromières*, 1668; — *Cromières*, 1669 (nommée au p<sup>cc</sup> de Monaco). — *Cournières; Crounières*, 1695 (terr. de la command. de Carlat). — *Cromières*, 1857 (Dict. stat. du Cantal).
- Cromières était, avant 1789, le siège d'une justice seign. régie par le droit écrit, et ressort. au bailliage de Vic, en appel de sa prév. part.
- CROMOTIÈRE (LA), dom. ruiné, c<sup>nc</sup> de Ladinhac. — *Affar de la Cromotiegra*, 1669 (nommée au p<sup>cc</sup> de Monaco).
- CROUCHES (DE)? lieu inconnu, c<sup>nc</sup> de Valette. — Décret du 22 mai 1857.
- CROPIÈRES, mont. à burons, c<sup>nc</sup> de Pailhérols. — *Montagne de la Copierre*, 1668 (nommée au p<sup>cc</sup> de Monaco).
- CROPIÈRES, ham., m<sup>in</sup> et chât., c<sup>nc</sup> de Raulhac. — *Crosapegra*, 1324; — *Cropier*, 1498 (arch. dép. s. E.). — *Croppié*, 1638 (pièces du cab. de Lacassagne). — *Cropières; Croppières*, 1643 (min. Froquière, n<sup>re</sup>). — *Cropière*, 1669 (nommée au p<sup>cc</sup> de Monaco). — *Croupières*, 1678 (état civ. de Saint-Lément). — *Cropiers*, 1693 (*id.* de Raulhac). — *Cropières-Toude; Croupière*, 1695 (terr. de la command. de Carlat).
- CROQUET (LE), ham., c<sup>nc</sup> de Menet. — *Le Crocant-Sire* (Cassini).
- CROQUÈS, m<sup>in</sup> détruit, ville d'Aurillac. — *Moulin étant en ruine appelé de Croqués, seiz sur l'ogal passant par ladite ville et monastère, confrontant avec le Moulin-Neuf*, 1692 (terr. de Saint-Geraud).
- CROQUET (LE), f<sup>nc</sup>, c<sup>nc</sup> de Sauvat.
- CROS (LE), ham., c<sup>nc</sup> d'Anglards-de-Saint-Flour. — *Le Cros*, 1494 (terr. de Mallet).
- CROS (LE), dom. ruiné, c<sup>nc</sup> de Badailhac. — *Le village del Cros*, 1692 (terr. de Saint-Geraud).
- CROS (LE), écart, c<sup>nc</sup> de Chastel-Marlhac.
- CROS (LES), mont. à vacherie, c<sup>nc</sup> de Cheylade. — *Boys de l'Aigue-del-Croz*, 1520 (min. Teysandier, n<sup>re</sup>).
- CROS (LE), mont. à vacherie, c<sup>nc</sup> de Colandres. — *Vacherie la Crosse* (Cassini).
- CROS (LE), mont. à vacherie, c<sup>nc</sup> de Dienne.
- CROS, ham., c<sup>nc</sup> de Fournoulès. — *Cros-des-Issets*, 1784 (Chabrol, t. IV).
- CROS (LE), ravine, affl. du ruisseau de l'Hôpital, c<sup>nc</sup> de Fournoulès; cours de 600 m.
- CROS (LE), dom. ruiné, c<sup>nc</sup> de Ladinhac. — *L'afar del Cros*, 1669 (nommée au p<sup>cc</sup> de Monaco).
- CROS (LE), écart, c<sup>nc</sup> de Leynhac. — *Le Cuit*, 1784 (Chabrol, t. IV).
- CROS (LE), écart, c<sup>nc</sup> de Marchastel.
- CROS (LE), écart, c<sup>nc</sup> de Paulhienc.
- CROS (LE), dom. ruiné, c<sup>nc</sup> de Polminhac. — *L'affar Deleros*, 1583 (terr. de Polminhac).
- CROS (LE), vill., c<sup>nc</sup> de Rageade. — *Le Cros*, 1672 (état civ. de Bonnac). — *Le Croc*, 1784 (Chabrol, t. IV).
- CROS (LE), dom. ruiné, c<sup>nc</sup> de Reilhac. — *Le Croc*, 1650 (état civ. d'Aurillac). — *Tènement appelé des Cros et de Fromatgier, et à présent des Cros et des Pontéissous*, 1773 (terr. de la châtell. de la Broussette).
- CROS (LE), écart, c<sup>nc</sup> de Riom-ès-Montagnes.
- CROS, vill., c<sup>nc</sup> de Saint-Germin. — *Lou Cros*, 1269 (arch. mun. d'Aurillac, s. FF, p. 15). — *Le Puy-del-Cros*, 1566 (terr. de Saint-Christophe). — *Le Croc*, 1649; — *Cros*, 1650 (état civ. d'Aurillac). — *Le Cros*, 1666 (*id.* de Saint-Martin-de-Valois).
- CROS (LE), dom. ruiné, c<sup>nc</sup> de Saint-Étienne-Cantalès. — *La métayrie del Cros*, 1653 (état civ.).

CROS (LE), vill. et m<sup>in</sup>, c<sup>no</sup> de Sainte-Eulalie. — *Lou Cros*, 1654 (état civ. de Saint-Christophe).

CROS (LE), vill., c<sup>no</sup> de Saint-Saury. — *Cortz*, 1297 (test. de Gerand de Montal). — *Cros*, 1357 (arch. mun. d'Aurillac, s. HB, c. 21). — *Lou Cros*, 1626 (min. Sarrauste, n<sup>o</sup> à Laroquebrou).

CROS (LE BOS DE LAS), dom. ruiné, c<sup>no</sup> de Saint-Simon. — *Mas apellé lou Cros*, 1692 (état civ. de Glénat). — *Mas dal Cros*, 1692 (terr. de Saint-Gerand). — *Oleros* (états de sections).

CROS (LE), ruiss., all. de l'Hère, c<sup>no</sup> de Saint-Urcize; cours de 1,300 m.

CROS (LE), vill., c<sup>no</sup> de Sansac-de-Marmiesse. — *Le Cros*, 1734 (arch. dép. s. C, t. 2).

CROS (LE), lieu détruit, c<sup>no</sup> de Tournemire — (Cassini.)

CROSSARIE (LA), dom. ruiné, c<sup>no</sup> de Saint-Constant. — *Affar de la Crossarie*; *Crossarie*; *Rossarie*, xvii<sup>e</sup> s<sup>e</sup> (reconn. au prieur de Saint-Constant).

CROSATIER (LE), dom. ruiné, c<sup>no</sup> d'Arpajon. — *El mas da Crosatier*, 1223 (liève de Carbonnat).

CROS-BAS (LE), vill., c<sup>no</sup> de Brezons. — *Lou Cros*, 1623 (ass. gén. tenues à Cezens). — *Lou Cros-las*, 1670 (état civ. d'Aurillac). — *Le Cros-bol*, 1701 (*id.* de Brezons). — *Les basses Croches* (Cassini).

CROS-BAS (LE), écart détruit, c<sup>no</sup> de Champs.

CROS-DE-BOULAN (LE), grange isolée, c<sup>no</sup> de Mauriac. — *Mansus del mas del Cros*, 1475 (terr. de Mauriac).

CROS-DE-CALIX (LE), dom. ruiné, c<sup>no</sup> de Grandelles. — *Le domaine de la Crouse-de-Calix*, 1773 (terr. de la châtell. de la Broussette).

CROS-DE-CHAUMEL (LE), mont. à buirons, c<sup>no</sup> du Claux et de Cheylade. — *Vic Crochamey* (Cassini). — *Cros Chaumet* (État-major).

CROS-DE-CHAUMEL (LE), ruiss., all. du ruisseau de Chamalière, c<sup>no</sup> du Claux; cours de 2,350 m.

CROS-DE-LA-VOÛTE (LE), m<sup>in</sup> détruit, c<sup>no</sup> de Fontanges. — *Le moulin appellé Cros-de-la-Voute*, 1767 (terr. de Beauchair).

CROS-DE-MONTAMAT, vill., c<sup>no</sup> de Cros-de-Ronesque. — *Montamatium sive Cros*, 1289 (annot. sur l'hist. d'Aurillac, p. 61). — *Cros*, 1308 (arch. dép. s. G). — *Crosun subtus Montamat*, 1561 (bulle de sécul. de l'abb. de Saint-Gerand). — *Cros de Marmainhat*, 1628 (paraphr. sur les cout. d'Auvergne). — *Cros-de-Monthamat*, 1643; — *Cros de Monthemat*, 1644 (min. Froquères, n<sup>o</sup>). — *Cros-de-Montamat*, 1784 (Chabrol, t. IV).

Cros-de-Montamat était, avant 1789, de la Haute-Auvergne, du dioc. de Saint-Flour, de l'élect.

et de la subdél. d'Aurillac. Régi par le droit écrit, il dépend. de la justice du prieuré de Cros, et ressort. au bailliage de Vic, en appel de sa prév. part. — Son église, dédiée à saint Hilaire, était un prieuré dépend. du monast. de Saint-Gerand, et la cure était à la nomination du chapitre. Elle a été érigée en succursale par décret du 28 août 1808.

CROS-DE-MONTVERT, c<sup>no</sup> de Laroquebrou. — *Cros*, 1275 (test. de Bertrand de Montal). — *Crosun Montisviridi*, xiv<sup>e</sup> s<sup>e</sup> (Pouillé de Saint-Flour). — *Crossoubz-Montvert*, 1628 (état civ.). — *Cros-de-Priguères*, 1697 (*id.* de la Capelle-Viescamp).

Cros-de-Montvert, avant 1789, était de la Haute-Auvergne, du dioc. de Saint-Flour, de l'élect. et de la subdél. d'Aurillac. Régi par le droit écrit, il dépend. de la justice seign. de Penières, et ressort. au bailliage de Vic, en appel de sa prév. part. — Son église, dédiée à sainte Madeleine, était un prieuré dépendant de l'archidiacre d'Aurillac. Elle a été érigée en succursale par décret du 28 août 1808.

CROS-DE-RONESQUE, c<sup>no</sup> de Vic-sur-Cère et château fort anj. détruit. — *Ronesca*, xiv<sup>e</sup> s<sup>e</sup> (Pouillé de Saint-Flour). — *Ronesques*, 1628 (paraphr. sur les cout. d'Auvergne). — *Saint-Jacques-de-Ronesque*, 1662 (Pouillé de Saint-Flour). — *Ronesque*, 1669 (nommée au p<sup>e</sup> de Monaco). — *Ronesque*, 1756 (arch. mun. de Naucelles). — *Ronesques* (Cassini).

Ronesque était, avant 1789, régi par le droit écrit, dépend. de la justice seign. de Montamat, et ressort. au bailliage de Vic, en appel de la prév. d'Aurillac. — Son église, dédiée à saint Jacques, était un prieuré à la nomination du chapitre de Saint-Gerand. Elle a été érigée en chapelle vicariale par l'ordonn. royale du 2 mars 1821. Une autre ordonnance royale du 15 septembre 1846 l'a érigée en succursale.

En exécution de la loi du 17 mai 1846, les c<sup>nos</sup> de Cros-de-Montamat et de Ronesque ont été réunies en une seule commune, sous le nom de Cros-de-Ronesque. — Par décision du Conseil général du 23 août 1876, les lieux de Bassignac, la Doux, Morzières, le Pajou et la Rivière ont été distraits de la c<sup>no</sup> de Badaillac et annexés à la c<sup>no</sup> de Cros-de-Ronesque.

CROS-DE-COIX (LE), m<sup>in</sup>, c<sup>no</sup> de Bredon. — *Molin de Coing ou de François de Sainet-Juilh*, 1508 (terr. de Loubeysargues). — *Molin appellé del Cros-del-Cong*; *Cros-del-Cou*, 1580 (lièv. conf. de la v<sup>e</sup> de Murat). — *Molin du Coingt du sieur Grégoire*, 1661 (terr. de Loubeysargues). — *Moulin du Gros-du-Coing*, 1681 (*id.* d'Albepierre).

- CROS-DE-RIEU (LE), m<sup>in</sup> détruit, c<sup>ne</sup> de Vézac. — *Lou mole de Cros-del-Rieu*, 1580; — *Molin del mole-del-Cros*, 1583 (terr. de Polminhac).
- CROSE (MOLIN DE), foudroi détruit, c<sup>ne</sup> de Bredon. — *Molin del Crose*, 1508; — *Molin del Croze*, 1644; — *Molin des Crozis*, 1661; — *Molin des Crozes*, 1687 (terr. de Loubeysargues).
- CROSE (LA), f<sup>ne</sup> avec manoir, c<sup>ne</sup> de Colandres. — *La Croza*, 1519 (terr. d'Apchon). — *La Croze*, 1740 (état civ.). — *La Croze*, 1777 (liève d'Apchon). — *La Crosse* (Cassini).
- CROSE (LA), écart, c<sup>ne</sup> de Vieillevie.
- CROSE-COMBE (LA), dom. ruiné, c<sup>ne</sup> de Cassaniouze. — *Affar de Croze-Combe, alias las Touganhes, alias des Cambous*, 1760 (terr. de Saint-Projet).
- CROSE-GOUTTE (LA), dom. ruiné, c<sup>ne</sup> de Laroquebrou. — *Mausas de Croza-Gota*, 1343 (arch. dép. s. E.). — *Crosa-Gota*, 1403 (pap. de la fam. de Montal). — *Territorium de Rosso sive de Crosaguota*, 1435; — *Cros goutte*, 1574 (arch. dép. s. E.). — *Village de Croze-Goutte*, 1663 (nommée au p<sup>re</sup> de Monaco).
- CROSELIAS, dom. ruiné, c<sup>ne</sup> de Saint-Vincent. — *Lo mas de las Crouselias*, 1332 (liève du prieuré de Saint-Vincent).
- CROSE-PEYRE (LA), dom. ruiné, c<sup>ne</sup> de Saint-Santin-Cantalès. — *D. maïne de Croze-Peyre*, 1778 (inv. des arch. de la mais. d'Humières).
- CROSES (LES), lieu détruit, c<sup>ne</sup> de Chaudesaigues. — *Crosas*, 1784 (Chabrol, t. IV).
- CROSES (LES), ruiss., affl. du Bex, c<sup>ne</sup> de Sarrus; cours de 1,170 m. — *Ruisseau de la Croza*, 1493; — *La Croze*, 1494 (terr. de Mallet).
- CROS-FIECH-MARTRUES (LE), vill. détruit, c<sup>ne</sup> de Cros-de-Montvert. — *Le villaige de Cros-fiech-Martrues*, 1635 (état civ.).
- CROS-HAUT (LE), hame., c<sup>ne</sup> de Brezons. — *Lou Cros-soubeyra*, 1623 (ass. gén. tenues à Cezens). — *Lou Cros-soubeyro*, 1636 (*id.* à Brezons). — *Loi Cros*, 1707 (état civ. de Murat). — *Le Cros-Haut*, 1710 (*id.* de Brezons). — *Les Haute-Croche* (Cassini).
- CROS-HAUT (LE), écart, c<sup>ne</sup> de Champs.
- CROSTELAT, vill. détruit, c<sup>ne</sup> de la Capelle-del-Fraisse.
- CROUBAS, ruiss., affl. de la rivière d'Ande, c<sup>nes</sup> de Valuéjols et d'Ussel; cours de 2,500 m. — *Ruisseau appelé del Troubat*, 1663; — *Le Troubas; le Trouvat*, 1687 (terr. de Loubeysargues).
- CROUCON (LE), dom. ruiné, c<sup>ne</sup> de Saint-Mamet-la-Salvetat. — *Ténement du Croncon*, 1745 (anc. cad.).
- CROUCON (LE), dom. ruiné, c<sup>ne</sup> du Fau. — *L'affar appelé del Cronpon*, 1717 (terr. de Beauclair).
- CROUSI, vill., c<sup>ne</sup> de Mauriac. — *Crausi*, 1549 (terr. de Miremont). — *Crausy*, 1595 (état civ. de Brageac). — *Crouzy*, 1744 (arch. dép. s. C).
- CROUSI-SOUBRO, vill., c<sup>ne</sup> de Mauriac. — *Crausinus Superior*, x<sup>e</sup> s<sup>e</sup> (test. de Théodechilde). — *Crausi-Sobra*, 1515 (comptes au doyen de Mauriac). — *Crausi-Sobra*, 1549 (terr. de Miremont). — *Crausy-Soubro*, 1645; — *Crausy-Soubre*, 1668 (état civ.).
- CROUSI-SOUTRO, vill., c<sup>ne</sup> de Chalvignac. — *Crauzi*, 1296 (homm. à l'évêque de Clermont). — *Crausi Soutre*, 1515 (comptes au doyen de Mauriac). — *Crausi Sotra*, 1549 (terr. de Miremont). — *Crausy-Bas*, 1622; — *Crausy-Sotra*, 1644 (état civ. de Mauriac). — *Crosy-Soutre*, 1682 (*id.* de Chausse-nac). — *Crausy-Soutro*, 1695 (*id.* d'Ally).
- CROUTAL, mont. à burons, c<sup>ne</sup> de Marchastel.
- CROÛTES, écart, c<sup>ne</sup> de Marcolès. — *Crotas*, 1437 (terr. du prieuré de Marcolès). — *Crotas*, 1545 (min. Destaing, n<sup>re</sup>). — *Croûtes*, 1668 (nommée au p<sup>re</sup> de Monaco). — *Crotas ou le Saulcet*, 1784 (Chabrol, t. IV).
- CROÛTES, vill., c<sup>ne</sup> de Saint-Martin-sous-Vigouroux. — *Crotas*, 1368 (arch. dép. s. E.). — *Croûtes*, 1671 (état civ. de Pierrefort). — *Les Cartes*, 1671 (nommée au p<sup>re</sup> de Monaco). — *Croûtes* (Cassini).
- CROÛTTES, vill. et m<sup>in</sup>, c<sup>ne</sup> de Bonnac. — *Crottes*; *Crotas*, 1558 (terr. de Tempel). — *Croûttes*, 1640 (état civ.). — *Croûtes*, 1708 (*id.* de Saint-Étienne-sur-Massiac). — *Croûtte*, 1771 (terr. du prieuré de Bonnac). — *Croûte* (Cassini).
- Croûttes état un membre de la command. de Celles.
- CROUX (LA), écart, c<sup>ne</sup> de Lascelle.
- CROUX (LAS), écart, c<sup>ne</sup> de Leynhac. — *La Croix*, 1784 (Chabrol, t. IV).
- CROUX (LA), mont. à vacherie, c<sup>ne</sup> de Monthoudif.
- CROUX (LA), ruiss., affl. du Bouscatel, c<sup>ne</sup> de Saint-Girgues-de-Jordanne.
- CROUX (LA), vill. c<sup>ne</sup> de Saint-Clément. — *La Croiz*, 1476 (terr. de la command. de Carlat). — *La Croix*, 1611; — *La Croix*, 1613 (état civ. de Thiézac). — *La Croiz*, 1669; — *La Croiz*, 1671 (nommée au p<sup>re</sup> de Monaco). — *La Crouse* (Cassini).
- CROUX (LAS), écart, c<sup>ne</sup> de Saint-Étienne-de-Maurs. — *La Croix*, 1632; — *La Croix*, 1748 (état civ.). — *La Crous-la-Peyre*, 1750 (*id.* de Maurs).
- CROUX (LAS), écart, c<sup>ne</sup> de Saint-Just. — *La Croix* (État-major).
- CROUX (LE COX DE LA), dom. ruiné, c<sup>ne</sup> de Saint-

- Mamet-la-Salvetat. — *Affarium de la Croz*, 1449 (arch. dép. s. II). — *Bois de la Craust*, 1668 (nommée au p<sup>e</sup> de Monaco). — *Le Camp de la Croux*, 1739 (anc. cad.).
- CROUX (LE PUY DE LA), mont. à vacherie, c<sup>nc</sup> de Saint-Remy-de-Chaudesaïgues.
- CROUX (LES), écart, c<sup>nc</sup> de Saint-Santin-de-Maurs.
- CROUX (LA), écart, c<sup>nc</sup> de Vieillevie.
- CROUX-DEL-MAS (LA), écart, c<sup>nc</sup> de Saint-Santin-de-Maurs.
- CROUX-MALI (L'ARBRE DE), ham., c<sup>nc</sup> d'Aurillac, construit depuis quelques années seulement. — *L'Arbre de Crouali*, 1886 (états de recens.).
- Ce hameau est voisin de la croix de ce nom, qui avait elle-même donné son nom à l'arbre dit d'*Croux-Mali*, anciennement nommé arbre de *Mongausi*, d'après les textes suivants : *Usque ad arbores de Monte-gauze*, 1277 (arch. mun. s. FF. p. 15). — *Versus arborem de Montgausi*, 1344 (id. s. GG, p. 21). — *Subtus tiliam seu arborem de Mongausi*, 1471 (arch. dép. s. E). — *Et a chemin que l'on va de la ville vers l'arbre de Montgausy*, 1525 (arch. mun. s. II, reg. VIII, f<sup>o</sup> 63). — *La Croix Malhet*, 1684 (procès-verbal concern. les murs et fossés de la ville). — *La Croix-Malhis; l'Aubré de Montgausy, sive de la Combe-Marty; l'Arbre de Montgausi*, 1692 (terr. de Saint-Geraud).
- CROUX-SAINT-PIERRE (LA), écart, c<sup>nc</sup> de Labrousse.
- CROUYES, seign., c<sup>nc</sup> de Saint-Santin-Cantalès. — *Le seigneur de Crouyes*, 1669 (nommée au p<sup>e</sup> de Monaco).
- CROZADE (LA), dom. ruiné, c<sup>nc</sup> de Saint-Victor. — *La Crozade*, 1693 (inv. des titres de l'hôp. d'Aurillac).
- CROZADES (LES), dom. ruiné, c<sup>nc</sup> de Cassanionze. — *Métairie appelée de las Crozades, alias de l'Esttrade*, 1760 (terr. de Saint-Projet).
- CROUZAT (LE), dom. ruiné, c<sup>nc</sup> de Saint-Christophe. — *Le Crouzat*, 1615; — *Crouzat*, 1617; — *Crouzac*, 1650; — *Crozat*, 1667 (état civ.). — *Domaine du Croizat*, 1768 (arch. dép. s. C, l. 40). — *La Crozade* (Cassini).
- CROUZELS (LES), dom. ruiné, c<sup>nc</sup> de Prunet. — *Tènement des Crouzels*, 1670 (nommée au p<sup>e</sup> de Monaco).
- CROUZET (LE), m<sup>is</sup>, c<sup>nc</sup> de Lorcières.
- CROUZET (LE), dom. ruiné, c<sup>nc</sup> de Pers. — *Affarium de Croseto*, 1463 (arch. mun. d'Aurillac, s. III, c. 21).
- CROUZET (LE), écart et mont. à burons, c<sup>nc</sup> de Saint-Projet. — l<sup>re</sup> du *Croizet* (État-major).
- CROUZETTES (LAS), écart, c<sup>nc</sup> de la Peyrugne.
- CROUZETTES (LES), écart, c<sup>nc</sup> de Saint-Bonnet-de-Marcenat.
- CROUZIR, buron, c<sup>nc</sup> de Saint-Paul-de-Salers, sur le plateau du Violent. — *Vacherie du Crouzet* (Cassini).
- CROUZOL, vill., c<sup>nc</sup> du Trioulou. — *Lou Croutot*, 1744; — *Crouzol*, 1745; — *Crouzol*, 1752 (état civ.). — *Crousol*, 1857 (Dict. stat. du Cantal).
- CROZAT, vill. et m<sup>is</sup>, c<sup>nc</sup> de Saint-Christophe.
- CROZAT (LE), écart, c<sup>nc</sup> de Saint-Martin-Cantalès.
- CROZE (LA), mont. à vacherie, c<sup>nc</sup> d'Allanche.
- CROZE (LA), vill. et m<sup>is</sup> abandonné, c<sup>nc</sup> d'Aurillac. — *La Croze*, 1721 (état civ. de Saint-Étienne-sur-Massiac). — *Lacroze* (État-major).
- CROZE (LA), mont. à vacherie, c<sup>nc</sup> de Cezens.
- CROZE (LA), écart, c<sup>nc</sup> de Fontanges. — *La Croze*, 1717 (terr. de Beauclair).
- CROZE (LA), mont. à vacherie, c<sup>nc</sup> de Molèdes.
- CROZES (LES), dom. ruiné, c<sup>nc</sup> d'Arpajon. — *Mausus de los Crozes*, 1469; — *Los Crozas*, 1545 (arch. mun. d'Aurillac, s. GG, c. 6). — *Le Crozat*, 1585 (terr. de N.-D. d'Aurillac). — *Les Crozes*, 1739 (anc. cad.).
- CROZES (LAS), écart, c<sup>nc</sup> de Boisset.
- CROZES (LES), dom. ruiné, c<sup>nc</sup> de Carlat. — *Tènement de los Crozes*, 1736 (terr. de la command. de Carlat).
- CROZUT, m<sup>is</sup> détruit, c<sup>nc</sup> de Rofliac. — *Molendinum dictum Crosutz, in ribeyra de Lenda*, 1526 (terr. de Vieillespesse).
- CRUGALBRAS, dom. ruiné, c<sup>nc</sup> de Rouffiac. — *Villaige de Crugalbras*, 1648 (min. Sarrauste, n<sup>re</sup>).
- CRUSSE (LA), dom. ruiné, c<sup>nc</sup> de Riom-ès-Montagnes. — *Villaige de la Crusset*, 1658 (insin. du bailliage de Salers). — *Affar de Crussolet*, 1719 (table du terr. d'Apchon).
- CRUSSES (LES), mont. à burons, c<sup>nc</sup> de Thiézac. — *Montaigne des Crusses*, 1674 (terr. de Thiézac).
- CUDES (LES), écart, c<sup>nc</sup> de Saint-Saturnin.
- CUBE (LE PUECH DE LA), mont. à vacherie, c<sup>nc</sup> de Saint-Cirgues-de-Jordanne.
- CUDOL, dom. ruiné, c<sup>nc</sup> de Mandailles. — *Villaige de Cudol*, 1665 (état civ. de Murat).
- CUEILLES, f<sup>nc</sup>, c<sup>nc</sup> d'Aurillac. — *Cueylar*, 1522 (min. Vigery, n<sup>re</sup>). — *Cueilhe*, 1554 (test. de Guil. de Cueilhe). — *Cruèghe*, 1626; — *Cucille*, 1628; — *Cucillie*, 1631 (état civ.).
- CUEILLES (LAS), dom. ruiné, c<sup>nc</sup> de Saïgues. — *Las Cueilhas; la Cueilha; la Cuelha*, 1441 (terr. de Saïgues).
- CUEILLES (LES), écart, c<sup>nc</sup> de Valuéjols.

Cantal.

- CUELIAC, dom. ruiné, c<sup>ne</sup> de Siran. — *Cuelhac*, 1654 (min. Sarruste, n<sup>o</sup>).
- CUELHES, vill., c<sup>ne</sup> de Jussac. — *Cuelha*, 1469; — *Cuelhe*, 1567 (terr. de Saint-Christophe). — *Cuelle*, 1629 (état civ. de Roilhac). — *Cueilhe*, 1673 (terr. de la Cavade). — *Cuilles*, 1717 (état civ. de Saint-Paul-des-Landes). — *Cuelhes*, 1773 (terr. de la Broussette).
- CUELLES (LES), écart, c<sup>ne</sup> de Saint-Saturnin.
- CUEYGUES, ham., c<sup>ne</sup> de Junhac.
- CUEYGUES, ruiss., all. du ruisseau de Combenouze, c<sup>ne</sup> de Junhac; cours de 3,900 m.
- CUGASSE, dom. ruiné, c<sup>ne</sup> de Marcolès. — *Affarium de Cugassas*, 1499 (pièces de l'abbé Delmas).
- CUISSOT, m<sup>ne</sup>, c<sup>ne</sup> d'Ussel.
- CUJU (LE BOIS DE), mont. à vacherie, c<sup>ne</sup> de Sarrus.
- CUMBIOT, seign., c<sup>ne</sup> de Laveissière. — *Domus de Cumbiot*, 1398 (arch. dép. s. E).
- CUMEL, dom. ruiné, c<sup>ne</sup> de Mourjou. — *Capnas de Cumel*, 1557 (pièces de l'abbé Delmas).
- CUMENGET, vill., c<sup>ne</sup> de Saint-Mary-le-Plain. — *Cumenget*, 1506; — *Cumenyes*, 1571 (terr. de Vieillespesse). — *Cumenghet*, 1610 (*id.* d'Avenaux). — *Cumenyet*, 1657; — *Cumenget*, 1667 (état civ. de Saint-Victor-sur-Massiac). — *Cumenjet*, 1723 (*id.* de Saint-Mary-le-Plain). — *Cumengé* (État-major).
- CUMINES, dom. avec manoir détruit, c<sup>ne</sup> de Cheylade. — *Villaige des Cuminaultz*, 1513; — *Cuminaultz*, 1514; — *Mas des Commobruetz*, 1539 (terr. de Cheylade). — *Cumineaultz*, xvii<sup>e</sup> s<sup>e</sup> (table de ce terr.). — *Cumines*, 1784 (Chabrol, t. IV).
- Cumines était, avant 1789, le siège d'une justice seign. régie par le droit cout., et ressort. à la sénéch. d'Auvergne, en appel de la prév. de Saint-Flour.
- CUMINAL, f<sup>ne</sup>, c<sup>ne</sup> de Chastel-Marlhac. — *Communal* (État-major).
- CUNASCLE, vill. détruit, c<sup>ne</sup> du Vigean. — *Mansus de Cunascle*, 1310 (biève du prieuré du Vigean). — *Mansus de Cunascle*, 1473 (terr. de Mauriac). — *Villaige de Cunascle*, 1639 (rentes dues au monast. de Mauriac).
- CUNES (LAS), mont. à vacherie, c<sup>ne</sup> de Bredon. — *Las Cunes*, 1609 (min. Danty, n<sup>o</sup>). — *Las Cambes*, 1668 (nommée au p<sup>o</sup> de Monaco). — *Costeau de Lascunes*, 1680 (terr. de la ville de Mirat).
- CUMINE (LA), mont. à vacherie, c<sup>ne</sup> de Saint-Paul-de-Salers.
- CURADE (LA), m<sup>ne</sup> détruit, c<sup>ne</sup> de Lieutadès. — *Molin de la Curada, aujourd'hui chézal*, 1508; — *Mollin appelé la Curade*, 1662 (terr. de la Garde-Rousillon).
- CURADE (LA), bois défriché, c<sup>ne</sup> de Roussy. — *Aemus de la Curada*, 1535 (terr. de Caylus).
- CURADIS (LE), ruiss., affl. de la Jordanne, c<sup>ne</sup> de Mandailles; cours de 1,500 m. — Il porte aussi le nom de *Bérol*. — *Curedis*, 1879 (état stat. des cours d'eau du Cantal).
- CURADIT (LE), écart, c<sup>ne</sup> de Saint-Julien-de-Jordanne.
- CURALBÈS, mont. à vacherie, c<sup>ne</sup> de Saint-Étienne-de-Carlat. — *Comalbas*, 1583; — *Caralbez*; de *Caralbez*: *Curallez*; *affar de la Roca d'Auboynes de Curalbez*, 1584 (terr. de Polminhac).
- CURE (LE BOIS DE LA), mont. à vacherie, c<sup>ne</sup> de Tiviers. — *Bois appelé de la Cure*, 1669; — *Bois de la Cure*, 1730 (terr. de Montchamp).
- CURE (LA), m<sup>ne</sup>, c<sup>ne</sup> de Valjouze. — *Moulin du Bois de la Cure* (État-major).
- CUREBOURSE, écart, c<sup>ne</sup> de Saint-Clément. — *Caraboursa*, 1485 (reconn. à J. de Montamat). — *Carabourse*, 1584 (terr. de Polminhac). — *Cureboursse*, 1644 (min. Dupas, n<sup>o</sup>). — *Carboursse* (Cassini). — *Carbourse* (État-major).
- CURIÈRES, vill. avec manoir, c<sup>ne</sup> de Cheylade. — *Curières*, 1504 (homm. à l'évêque de Clermont). — *Curieras*, 1513; — *Cureyras*, 1514; — *Cureyres*, 1539 (terr. de Cheylade). — *Curières*, 1592 (vente de la terre de Cheylade). — *Curaire*, xvii<sup>e</sup> s<sup>e</sup> (table du terr. de Cheylade). — *Cusières* (Cassini).
- Curières, avant 1789, était le siège d'une justice seign. régie par le droit cout., et ressort. à la sénéch. d'Auvergne, en appel de la prév. de Saint-Flour.
- CURIÈRES, ham., c<sup>ne</sup> de Saignes. — *Chez-Curière* (Cassini). — *Chez-Curières*, 1857 (Dict. stat. du Cantal).
- CURIÈRES, dom. ruiné, c<sup>ne</sup> de Saint-Cirgues-de-Malbert. — *Villaige de Curieyres*, 1655 (état civ. de Pleaux).
- CLUSES (LES), m<sup>ne</sup>, c<sup>ne</sup> de Marcolès.
- CUSSAC, c<sup>ne</sup> sud de Saint-Flour. — *Cuciacum*, 996 (Gall. christ. t. II, inst. col. 130). — *Cussac*, 1352 (homm. à l'évêque de Clermont). — *Cussacum*, 1442 (liber vitulus). — *Cusorum*, 1445 (ordonn. de J. Poujet). — *Cussait*, 1542 (terr. de Bressanges). — *Custiât*, 1628 (paraphr. sur les cont. d'Auvergne). — *Cussat*, 1665 (insin. du bailliage d'Anclat).
- Cussac, avant 1789, était de la Haute-Auvergne, du dioc., de l'élect. et de la subdél. de Saint-Flour. Régi par le droit écrit, il était le siège d'une justice seign., ressort. à la sénéch. d'Auvergne, en appel de la prév. de Saint-Flour. — Son église,

dédiée à saint Amand, avait été donnée au monast. de Saint-Flour, en 1010, par Pons de Turlande; elle était unie à la mense épiscopale. Elle a été érigée en succursale par décret du 28 août 1808.

CUSSAC, m<sup>in</sup>, c<sup>ne</sup> d'Anglards-de-Saint-Flour.

CUSSAC, m<sup>in</sup>, c<sup>ne</sup> de Chaliers.

CUSSAC, vill. et chât. détruit, c<sup>ne</sup> de Chaussezac. — *Villa Cuciac*, xi<sup>e</sup> s<sup>e</sup> (charte dite de Clovis). — *Cussa*, 1466 (terr. de Saint-Christophe). — *Cussacum*, 1503 (*id.* de Cussac). — *Cussac*, 1649 (état civ. de Pleaux). — *Cussach*, 1673 (*id.* du Vigean). — *Cussat*, 1769; — *Cuszac*, 1780 (arch. dép. s. G).

CUSSAC, ruiss., prend sa source dans la c<sup>ne</sup> de Chaussezac, et forme, à son confluent avec celui d'Osternac, sur le territ. de la c<sup>ne</sup> de Tourniac, le ruisseau d'Escorailles, après un cours de 3,220 m. — *Rivus de Cussaco*, 1502 (terr. de Cussac).

CUSSAC (LE PECHU DE), écart, c<sup>ne</sup> de Mourjou.

CUSSAC, ham. et m<sup>in</sup>, c<sup>ne</sup> de Saint-Georges. — *Cussacum*, 1470 (arch. dép. s. G). — *Cussac*, 1494 (terr. de Mallet).

CUSSAGET, ham., c<sup>ne</sup> de Saint-Georges. — *Cussaget*; *Cussaguet*, 1494 (terr. de Mallet). — *Coussagol*, 1656 (état civ. de Pierrefort).

CUSTINE, vill. détruit, c<sup>ne</sup> de Saint-Mamet-la-Salvetat. — *Affaria de Custine*, 1411 (pap. de la fam. de Montal).

CUSTRAC, vill., c<sup>ne</sup> de Drugnac. — *Custrac*, 1664 (état civ. de Pleaux). — *Cussac*, 1687 (*id.* de Loupiac).

CUVES (LES), ham., c<sup>ne</sup> de Saint-Bonnet-de-Salers.

CUZOUCA (LE), ruiss., affl. de l'Alagnon, c<sup>ne</sup> de Charmentac et de Molompize; cours de 7,500 m. — On le nomme aussi *Condac*. — *Ruisseau de Couzoulou*, 1559 (liève de Molompize).

CUZÉ (LE), vill., c<sup>ne</sup> de Charmentac. — *Le Couzol*,

1537 (terr. de Villedieu). — *Le Couzu*, 1668; — *Lo Couze*, 1702 (état civ. de Massiac). — *Le Couzon*, 1725 (pap. du cab. Berthuy). — *La Couze*, 1784 (Chabrol, t. IV). — *Le Couzé* (Cassini).

CUZE (LA), dom. ruiné, c<sup>ne</sup> de Cheylade. — *Affar appellé del Couzol*, 1524 (min. Teyssandier, n<sup>o</sup>). — *Affar del Couze*, 1539 (terr. de Cheylade).

CUZE, m<sup>in</sup>s détruits, c<sup>ne</sup> de Saint-Martial.

CUZOL (LE), écart avec manoir, c<sup>ne</sup> de Lavastrie. — *Lo Couzol*, 1494 (terr. de Mallet). — *Le Couzon*, 1784 (Chabrol, t. IV). — *Le Couzol*, 1857 (Dict. stat. du Cantal).

Le Couzol était, avant 1789, régi par le droit cout., et siège d'une justice seign., ressort. à la sénéch. d'Auvergne, en appel de la prév. de Saint-Flour.

CUZOL (LE), écart, c<sup>ne</sup> de Saint-Martial. — *Lo Couzol*, 1494 (terr. de Mallet).

CUZOLS (LE), ruiss., affl. de l'Aspre, c<sup>ne</sup> de Fontanges; cours de 700 m.

CUZOLS-BAS (LE), vill., c<sup>ne</sup> de Fontanges. — *Lou Couzon*, 1682 (état civ. de Saint-Projet). — *Baz-Cuzols* (État-major).

CUZOLS-HAUT (LE), ham., c<sup>ne</sup> de Fontanges. — *Cubol*, 1653 (état civ. du Vigean). — *Le Couzon*, 1717 (terr. de Beauclair). — *Haut-Seulhols* (État-major).

CUZOU (LE), écart, c<sup>ne</sup> du Falgoux. — *Celhoz*, 1589 (liève du prieuré de Saint-Vincent). — *Le Couzon*, 1633 (état civ. de Loupiac). — *Le Croupou*, 1855 (Dict. stat. du Cantal).

CUZOUET (LE), ruiss., affl. de la rivière de Mars, c<sup>ne</sup> du Falgoux; cours de 1,700 m.

CUZY (LE), dom. ruiné, c<sup>ne</sup> de Sainte-Anastasie. — *Lo Couzy*, xvi<sup>e</sup> s<sup>e</sup> (terr. de Bredon).

CYRIGNIS, mont. à burons, c<sup>ne</sup> de Saint-Paul-de-Salers.

CYRIÈVRES, vill. en ruines, c<sup>ne</sup> du Vaulmier.

D

DACROS, dom. ruiné, c<sup>ne</sup> de Saint-Germin. — *Affarium Dactos*, 1269 (arch. mun. d'Aurillac, s. FF, p. 154).

DAGUECH, dom. ruiné, c<sup>ne</sup> de Raulhac. — *L'affar appellé Daguech*, 1695 (terr. de la command. de Carlat).

DAMIER, m<sup>in</sup>, c<sup>ne</sup> de Sourniac.

DAILLE (LA), contrée comprise entre les rivières de la Bloue, de la Sumène et le ruisseau du Soulou, aux territoires d'Antignac et de Salsignac.

La Daille, avant 1789, était régié par le droit

cout., et la justice seign. de ce nom ressort. à la sénéch. d'Auvergne, en appel du bailliage de Salers.

DAILLES (LAS), f<sup>ne</sup>, c<sup>ne</sup> de Calvinet.

DAISSES, vill. et m<sup>in</sup>, c<sup>ne</sup> de Vie-sur-Cère. — *La Cabu de Deysses*, 1485 (reconn. à J. de Montamat). — *Deysses*, 1583; — *Faysses*, 1584 (terr. de Polminhac). — *Deissès*, 1599 (état civ.). — *Eysses*, 1668; — *Daisse*, 1671 (nommée au p<sup>ce</sup> de Monaco). — *Deissès*, 1697 (état civ. de Saint-Clément). — *Essès* (Cassini).



- DALASHAT, dom. ruiné, c<sup>ne</sup> de Sainte-Eulalie. — *Mansus Dalashat*, 1464 (terr. de Saint-Christophe).
- DALLAC, dom. ruiné, c<sup>ne</sup> de Saint-Cernin. — *La borie appelée Dallac*, xvi<sup>e</sup> s<sup>e</sup> (arch. mun. d'Aurillac, s. GG, p. 21).
- DALLAX (LE), dom. ruiné, c<sup>ne</sup> de Chaliers. — *Le domaine du Dallax*, 1745 (arch. dép. s. C, l. 43).
- DALMAGIES (LAS), vill., c<sup>ne</sup> de Lascelle. — *Las Dalmaigies*, 1635; — *Las Dalmaizies*, 1640 (pièces du cab. Lacassagne). — *Las Domeizies*, 1668; — *Las Dolmagies*, 1669 (nommée au p<sup>re</sup> de Monaco). — *Las Doumagies*, 1695; — *Las Dolmagios*, 1712; — *Las Dalmagie*, 1720 (arch. dép. s. C, l. 8). — *Las Dolmagie* (Cassini).
- DALPE-DALROT, dom. ruiné, c<sup>ne</sup> de Teissières-les-Bouliès. — *Affar appelé Dalpe-Dalrot*, 1522 (min. Vigery, n<sup>re</sup>).
- DALYSCHIN, dom. ruiné, c<sup>ne</sup> de Saint-Gérons. — *Affarium seu mansus Dalyscinah*, 1368 (arch. dép. s. G.).
- DAMAS (LE PUECH DE), mont. à vacherie, c<sup>ne</sup> de la Chapelle-en-Vézize.
- DAME (LA), dom. ruiné, c<sup>ne</sup> de Montboudif. — *Mansus de la Dama, prope Monte Volin*, 1309 (Hist. de l'abbaye de Feniers).
- DAMES (LE PLY DES), mont. à vacherie, c<sup>ne</sup> de Nieudan.
- DAMOUU DE GRENIER, atelier de tissage, c<sup>ne</sup> de Bonnaac.
- DANCHSEFFRADAS, dom. ruiné, c<sup>ne</sup> de Brageac. — *Terra quam habebat in Casa fracta, quæ vocatur Danchasffradas*, 1140 (Gall. christ., t. II, instr. col. 217).
- DANGÈBRE, vill., c<sup>ne</sup> de Sauvat. — *Dougnèbre*, 1857 (Dict. stat. du Cantal).
- DANREL, m<sup>in</sup> détruit, c<sup>ne</sup> de Peyrusse. — *Molendinum vocatum del Danrel*, 1451 (arch. dép. s. E).
- DANTY, écart, c<sup>ne</sup> de Condat-en-Feniers.
- DARDÈNE, dom. ruiné, c<sup>ne</sup> de Laroquebron. — *Affarium Dardena*, 1423 (reconn. au seign. de Montal). — *Affar appelé Dardene*, 1669 (nommée au p<sup>re</sup> de Monaco).
- DARNIS, vill., c<sup>ne</sup> de Boisset. — *Darnix*, 1576 (livre des achats d'Ant. de Naucaze). — *Dernix*, 1640 (état civ.).
- DARNIS (LOT BOS DE), dom. ruiné, c<sup>ne</sup> de Cayrols. — *Le villaige de Dernix*, 1646; — *Darnix*, 1650 (état civ.).
- DARNIS, vill. et m<sup>in</sup>, c<sup>ne</sup> de Saint-Ilvide. — *Darnitz*, 1464 (terr. de Saint-Christophe). — *Amytz*, 1586 (min. Lascombes, n<sup>re</sup>). — *Darnis*, 1652 (état civ. de Pleaux). — *Amist*, 1704 (*id.* de Saint-Cernin). — *D. Arnis* (Cassini). — *Darnise*, 1855 (Dict. stat. du Cantal).
- DARNIS, ruiss. affl. de la Bertrande, c<sup>ne</sup> de Saint-Ilvide; cours de 3,250 m. — On le nomme aussi *Fau et Coutouli*.
- DARNIS, dom. ruiné, c<sup>ne</sup> de Saint-Simon. — *Affar appelé de Darnitz*, 1692 (terr. de Saint-Geraud).
- DARSE (LA), vill., c<sup>ne</sup> du Trioulou. — *Darsas*, 1324 (arch. dép. s. E). — *La Darsse*, 1743; — *La Darse*, 1752 (état civ.).
- DASCOLS (LA), vill., c<sup>ne</sup> de Saint-Martin-sous-Vigouroux. — *La Dascolz*, 1643 (état civ. de Pierrefort). — *La Descolz*, 1668 (nommée au p<sup>re</sup> de Monaco). — *La Descos* (Cassini).
- DAT (LE PUECH DEL), mont. à vacherie, c<sup>ne</sup> de Carlat.
- DAT (AU), vill. avec manoir, c<sup>ne</sup> de Labrousse. — *La Dutz*, 1487 (reconn. à J. de Montamat). — *Datum*, 1522 (min. Vigery, n<sup>re</sup>). — *Le Das*, 1623 (état civ. d'Arpajon). — *Chasteau del Dat*, 1668 (nommée au p<sup>re</sup> de Monaco).
- Le Dat était, avant 1789, le siège d'une justice seign. régie par le droit écrit, et ressort. au bailliage d'Aurillac, en appel de la prév. de Maurs.
- DAT (LE), m<sup>in</sup>, c<sup>ne</sup> de Labrousse. — *Datum infernis*, 1522 (min. Vigery, n<sup>re</sup>). — *Lou Dat-Soubstoyra*; *Deldat-Soubtoyra*, 1668; — *Lou Dat-Soubrebas*; *lou Dat-Souteyra*, 1669; — *Lou Duc-Bas*; *lou Dat-Bas*, 1671 (nommée au p<sup>re</sup> de Monaco).
- DAT-SOUBEYROL (LE), vill., c<sup>ne</sup> de Carlat. — *Al Dat-Sobeyra*, 1531 (min. Vigery, n<sup>re</sup>). — *Lou Duc-Hault appelé Sobeyra*; *lou Dat-Sobeyra*; *Dat-Sobeyra*, 1668; — *Lou Dat-Soubeyre*, 1669 (nommée au p<sup>re</sup> de Monaco). — *Le Dat-Soulieire*, 1695 (terr. de la command. de Carlat).
- DAT-ZIEU (LE), dom. ruiné, c<sup>ne</sup> de Carlat. — *Villaige du Dat-Zieu*, 1621 (état civ. d'Arpajon).
- DAUBÉ, ham., c<sup>ne</sup> d'Omps. — *Daubé*, 1616 (état civ. de Glénat). — *Deldou*, 1668 (nommée au p<sup>re</sup> de Monaco).
- DAUMONT, écart et mont. à vacherie, c<sup>ne</sup> de Saint-Victor.
- DAUPHINE (LA), m<sup>in</sup> détruit, c<sup>ne</sup> d'Aurillac. — *Le moulin de la Dauphine*, 1626 (état civ. d'Arpajon). — *Le moulin de la Dauphine*, 1649; — *Le moulin de la Dauphini*, 1659 (*id.* d'Aurillac).
- DAUZAN (LE), vill., c<sup>ne</sup> de Paulhac. — *Auzant*, fin du xvii<sup>e</sup> s<sup>e</sup> (terr. de Chaliers). — *Le Deran*, 1784 (Chabrol).
- DAUZAN (LE), riv., affl. de la rivière d'Ande, coule aux finages des c<sup>nes</sup> de Valcujols, Paulhac, les Termes et Tanavelle; cours de 17,500 m. On le nomme aussi *Laty*. — *Aqua de l'Auzel*, 1626 (terr. de Vieillespesse). — *Rivière de l'Auzes*, 1654 (*id.* du Sailhans). — *Le Rionx* (État-major).

DAVINES, vill., c<sup>nc</sup> de Saint-Jacques-des-Blats. — *Las Davines* (Cassini).

DAYMAS, vill., c<sup>nc</sup> de Trémouille-Marchal. — *La Deymord*, 1732; — *La Deymas*, 1733 (terr. du fief de la Sépouse). — *Daymat*, 1857 (Dict. stat. du Cantal).

DÉBAUCHE (LA), m<sup>in</sup>, c<sup>nc</sup> de Védrides-Saint-Loup.

DEBEIS (LA), mont. à vacherie, c<sup>nc</sup> de Rosfiac.

DÉBOULADE (LA), écart, c<sup>nc</sup> de Laroquevieille. — *La Déboulade*, 1740 (arch. dép. s. C, l. 10). — *Desboulade* (Cassini). — *Indéboulade* (états de sections).

DÉCHARGE (LA), dom. ruiné, c<sup>nc</sup> de Saint-Gérons. — *Bornu da la Descarga*, 1368 (arch. dép. s. G).

DEFFERDES (LES), mont. à vacherie, c<sup>nc</sup> de Marchastel.

DEGOCHADE (LA), mont. à vacherie, c<sup>nc</sup> du Claux.

DELBEIX, m<sup>in</sup>, c<sup>nc</sup> de Marchastel. — *Lou Ber*, 1744 (liève de Soubrevéze). — *Le Beyre*, 1856 (Dict. stat. du Cantal).

DELBOS, ruiss., affl. de la Rhue, c<sup>nc</sup> de Saint-Amandin; cours de 3,200 m.

DELÈRE, m<sup>in</sup> en ruines, c<sup>nc</sup> de Bezentières.

DELETS (LES), dom. ruiné, c<sup>nc</sup> de Drugeac. — *Le village des Delets*, 1734 (état civ.).

DELMAS, m<sup>in</sup>, c<sup>nc</sup> de Lorcières.

DELMET, m<sup>in</sup>, c<sup>nc</sup> de Cézens.

DELOIT, écart, c<sup>nc</sup> d'Aurillac, réuni à la population agglomérée.

DELBIEU, ruiss., affl. du ruisseau d'Angle, c<sup>nc</sup> de la Ségalassière et de Pers; cours de 5,400 m.

DELBIEUX, ruiss., affl. de la Sumène, c<sup>nc</sup> de Chastel-Marlliac et d'Ydes; cours de 4,800 m.

DELON, m<sup>in</sup>, c<sup>nc</sup> de Ladinbac.

DEMIGOU, écart, c<sup>nc</sup> de Montmurat. — *Migou*, 1682 (arch. dép. s. G, l. 3).

DEMNOLS, dom. ruiné, c<sup>nc</sup> de Samsac-de-Marmiesse. — *Mansus Demnols*, 1295 (arch. dép. s. E).

DEMOR, dom. ruiné, c<sup>nc</sup> de Cros-de-Montamat. — *Mas-Demor*, 1323 (reconn. au baron de Calvmet).

DENAE, dom. ruiné, c<sup>nc</sup> de Giou-de-Mamon. — *Village de Denae*, 1747 (inv. des arch. de l'hôp. d'Aurillac).

DENTERIE (LA), vill. et mont. à vacherie, c<sup>nc</sup> de Chastel-sur-Murat. — *La Densyria*, 1480 (arch. dép. s. E). — *La Dentyria*, 1491 (terr. de Farges). — *La Dentarie*, 1535 (*id.* de la v<sup>ie</sup> de Murat). — *La Dentyria*, 1600; — *La Denteiria*, 1618; — *La Dentyrio*, 1660 (état civ.). — *La Dentyrie*, 1673 (nommée au p<sup>c</sup> de Monaco). — *La Denteria*, 1691 (état civ. de Murat). — *La Deynthéria*, 1855 (Dict. stat. du Cantal).

DENTILLOUSE (LA), dom. ruiné, c<sup>nc</sup> de Chastel-sur-Murat. — *Village appelé la Dentilhosa: la Dentilhose*, 1535 (terr. de la v<sup>ie</sup> de Murat). — *La Dentilouze*, 1680 (*id.* des Bros).

DESCHARGE (LA), écart, c<sup>nc</sup> de la Capelle-Viescamp. — *La Descarga*, 1354; — *In territorio de la Tretha, sive de la Descargna*, 1435 (arch. dép. s. G).

DESCOISSILLES, écart, c<sup>nc</sup> de Pailhérols.

DESGUERO-DE-CORCE, dom. ruiné, c<sup>nc</sup> de Rouziers. — *Village de Desguero-de-Corce*, 1590 (livre des achats d'Aut. de Naucaze).

DESLATIER, ruiss., affl. du Célé, prend sa source à Montredon (Lot), coule aux finages des c<sup>nc</sup> de Montmurat, Saint-Santin-de-Maurs et du Trioulou (Cantal); cours de 4,000 m.

DESPAYES, ham., c<sup>nc</sup> de Pailhérols.

DESPRATS, m<sup>in</sup>, c<sup>nc</sup> de Saint-Jacques-des-Blats.

DESSUS-LE-BOIS, mont. à vacherie, c<sup>nc</sup> de Chavagnac.

DESTEBENEC, dom. ruiné, c<sup>nc</sup> de Labrousse. — *Affar appelé Destebenene*, 1671 (nommée au p<sup>c</sup> de Monaco).

DEUNES, chât. fort détruit, c<sup>nc</sup> d'Oradour.

DEUX-VERGES (LES), c<sup>nc</sup> de Chaudesaigues. — *Due Virgie*, 1347 (arch. mun. d'Aurillac, s. CC, p. 9). — *Due Virgæ*, xiv<sup>e</sup> s<sup>c</sup> (Pouillé de Saint-Flour). — *Les Deux-Verges*, 1628 (paraphr. sur les cout. d'Auvergne). — *Les Dosverges*, 1640 (arch. mun. d'Aurillac, s. CC, p. 8). — *Deux-Verges* (Cassini).

Les Deux-Verges, avant 1789, étaient de la Haute-Auvergne, du dioc. de l'élect. et de la subdélég. de Saint-Flour. Régies par le droit écrit, elles dépend. des justices seign. du chapitre de Chaudesaigues, du Couffour et de Saint-Juéry, et ressort. à la sénéch. d'Auvergne, en appel de la prév. de Saint-Flour. — Leur église, dédiée à saint Médard, était un prieuré dépendant du monast. de Saint-Flour, auquel il avait été donné en 1274. Elle a été érigée en chapelle vicariale par ordonnance royale du 27 juillet 1821, puis en succursale par une autre ordonnance royale du 15 février 1843.

DELZE (LE), écart, c<sup>nc</sup> de la Chapelle-Laurent.

DEVARNIE (LA), ruiss., affl. du ruisseau de Griffoulaire, c<sup>nc</sup> de Rageade; cours de 1,500 m.

DEVERT (LE), vill., c<sup>nc</sup> de Maurs. — *Le Delver* (Cassini).

DEVÈS (LE), dom. ruiné, c<sup>nc</sup> de Chalvignac. — *Le village del Devès*, 1549 (terr. de Miremont).

DEVÈS (LE), dom. ruiné, c<sup>nc</sup> de Saint-Cernin. — *Affarium del Devès*, 1269 (arch. mun. d'Aurillac, s. FF, p. 15).

- DEVESOTTES (LES), dom. ruiné, c<sup>nc</sup> d'Yolet. — *Affar de las Devesottes*, 1641 (terr. de Notre-Dame d'Aurillac).
- DEVÈZ (LE), dom. ruiné, c<sup>nc</sup> de Colandres. — *Affarium del Devèz*, 1513 (terr. d'Apchou).
- DEVÈZ (LE), écart, c<sup>nc</sup> des Deux-Verges.
- DEVÈZ (LA), ham., c<sup>nc</sup> de Leynhac. — *La Devèza-de-Clermont*, 1500 (terr. de Maurs). — *Le Devèz* (Cassini).
- DEVÈZ (LE), écart, c<sup>nc</sup> de Roussy.
- DEVÈZ (LE), écart, c<sup>nc</sup> de Saint-Étienne-de-Maurs.
- DEVÈZ (LE), m<sup>in</sup> détruit, c<sup>nc</sup> de Saint-Simon. — *Le molin appellé del Devèz*, 1692 (terr. du monast. de Saint-Geraud).
- DEVÈZ (LA FOND), écart, c<sup>nc</sup> de Sansac-de-Marnhesse.
- DEVÈZAL (LE), dom. ruiné, c<sup>nc</sup> de Labrousse. — *Affar appellé de Devèzal*, 1671 (nommée au p<sup>cc</sup> de Monaco).
- DEVÈZE (LA), mont. à vacherie, c<sup>nc</sup> d'Allanche.
- DEVÈZE (LA), f<sup>nc</sup>, c<sup>nc</sup> de Calvinet.
- DEVÈZE (LA), écart, c<sup>nc</sup> de Cassaniouze.
- DEVÈZE (LA), ruiss., affl. du ruisseau d'Anès, coule aux finages des c<sup>ncs</sup> de Cayrols, de Parlan et de Bouziers; cours de 8,250 m.
- DEVÈZE (LA), mont. à vacherie, c<sup>nc</sup> de Chastel-sur-Murat. — *Nemus del Devès*, 1454 (arch. dép. s. E). — *Boix appellé del Devès*, 1598 (reconn. des cons. d'Allepierre). — *Le Devèz*, 1680 (liève conf. de la v<sup>te</sup> de Murat). — *La Devèze*, 1680 (terr. de la ville de Murat).
- DEVÈZE (LA), mont. à vacherie, c<sup>nc</sup> de Dienne et de Lavigerie.
- DEVÈZE (LA SAGNE DE LA), mont. à vacherie, c<sup>nc</sup> de Landeyrat.
- DEVÈZE (LA), mont. à vacherie, c<sup>nc</sup> de Paulhac.
- DEVÈZE (LA), vill., c<sup>nc</sup> de Paulhenc.
- DEVÈZE (LA), ruiss., affl. du ruisseau des Bersaires, c<sup>nc</sup> de Pradiers; cours de 2,000 m.
- DEVÈZE (LA), écart et mont. à vacherie, c<sup>nc</sup> de Saint-Bonnet-de-Marcenat.
- DEVÈZE (LA), écart, c<sup>nc</sup> de Saint-Constant.
- DEVÈZE (LA), f<sup>nc</sup> avec manoir, c<sup>nc</sup> de Saint-Étienne-de-Maurs. — *Chateau de la Devèze*, 1674 (arch. dép. s. E).
- DEVÈZE (LA), mont. à barons, c<sup>nc</sup> de Saint-Projet-de-Salers. — *V<sup>nc</sup> du Devèz* (État-major).
- DEVÈZE (LA), écart, c<sup>nc</sup> de Saint-Saturnin.
- DEVÈZE (LA), dom. ruiné, c<sup>nc</sup> de Valuejols. — *Affaria de la Devèza*, 1511 (terr. de Maurs).
- DEVÈZE (LA), dom. ruiné et mont. à vacherie, c<sup>nc</sup> de Vic-sur-Cère. — *Affar de la Devèze, sive Cazornhe*, 1669 (nommée au p<sup>cc</sup> de Monaco).
- DEVÈZE-BASSE (LA), mont. à vacherie, c<sup>nc</sup> de Saint-Martin-sous-Vigouroux.
- DEVÈZE-BRUGÉIROUX (LA), dom. ruiné et mont. à vacherie, c<sup>nc</sup> de Chastel-sur-Murat. — *Affar de la Devèza-de-Brugéiros; de Brugéiroux*, 1535 (terr. de la v<sup>te</sup> de Murat). — *V<sup>nc</sup> de Brugéirou* (Cassini).
- DEVÈZE-HAUTE (LA), mont. à vacherie, c<sup>nc</sup> de Saint-Martin-sous-Vigouroux.
- DEVÈZES (LES), écart, c<sup>nc</sup> de Parlan.
- DEVÈZES (LES), dom. ruiné, c<sup>nc</sup> de Polminhac. — *Affar de las Devèzas*, 1583 (terr. de Polminhac). — *Affar de las Devèzes*, 1695; — *Affar de las Devèzes*, 1735 (*id.* de la command. de Carlat).
- DEVÈZOUSÈ (LA), mont. à vacherie, c<sup>ncs</sup> de Dienne et de Saint-Saturnin.
- DEVIROUX (LE), ruiss., affl. de l'Alagnon, c<sup>ncs</sup> de Rezentières et de Valjouze; cours de 7,500 m. — *Ruisseau de Valghouza; Valghouze*, 1581 (terr. de Colles). — *Ruisseau de Begontières; de Valjouze* (État-major). — On le nomme aussi *ruisseau de Valjouze*.
- DEYVE (LA), écart, c<sup>nc</sup> de Chalinargues.
- DEYVE (LA), dom. ruiné, c<sup>nc</sup> de Paulhenc. — *Affar de la Deyve*, 1671 (nommée au p<sup>cc</sup> de Monaco).
- DÈZE (LA CÔTE DE), écart, c<sup>nc</sup> de Saint-Étienne-de-Maurs. — *Mansus Dezès*, 1443 (arch. mun. d'Aurillac, s. III, c. 21). — *Dèzes*, 1617 (état civ.).
- DÈZES, vill., c<sup>nc</sup> de Quézac. — *Lou Deukt*, 1602 (état civ. de Saint-Étienne-de-Maurs). — *Dèzes*, 1741 (*id.* de Quézac).
- DHAOTSHA (?), dom. ruiné, c<sup>nc</sup> de Chalvignac. — *Mansus de Dhaotsha*, 1289 (homm. à l'évêque de Clermont).
- DIADAS, mont. à vacherie, c<sup>nc</sup> de Coren.
- DIANE (LA), ruiss., affl. de la Sionne, c<sup>nc</sup> de Chanet; cours de 1,150 m.
- DICES (LES), dom. ruiné, c<sup>nc</sup> de Ruines. — *Village des Dices*, 1624 (terr. de Ligonès).
- DICES (LES), dom. ruiné, c<sup>nc</sup> de Sainte-Eulalie. — *Village de Dicz*, 1656 (min. Gros, n<sup>re</sup>).
- DIENNE, c<sup>nc</sup> de Murat, m<sup>in</sup> et chât. en ruines. — *Dyana*, 1293 (spicil. Brivat.). — *Diana*, 1348 (liève de Dienne). — *Diana*, 1370 (Gall. christ., t. II, col. 494). — *Diane*, 1460 (spicil. Brivat.). — *Dyenne*, 1474 (arch. dép. s. E). — *Dianac*, 1497 (arch. dép. s. H). — *Dièuo*, 1518; — *Dyène*, 1551 (terr. de Dienne). — *Dièuo*, 1673 (nommée au p<sup>cc</sup> de Monaco).
- Dièuo était, avant 1789, de la Haute-Auvergne, du dioc., de l'élect. et de la subdél. de

- Saint-Flour; il dépend, de la justice seign. du lieu. Régi par le droit écrit, il ressort, au bailliage de Vic, en appel de la cour royale de Murat. — Son église, dédiée à saint Cyr et à sainte Juliette, fut donnée avec les dîmes, en 1009, à l'abbaye de Blesle; les abbesses nommaient à cette cure. Elle a été érigée en succursale par décret du 28 août 1808.
- DIFFORT**, écart, c<sup>nc</sup> de Maurines. — *Le Fort; Durfort*, 1784 (Chabrol, t. IV). — *Diffort*, 1856 (Dict. stat. du Cantal).
- DIGNORGUET (LE)**, m<sup>in</sup>, c<sup>nc</sup> de Lorcières.
- DIGUERIE (LA)**, ham., c<sup>nc</sup> de Marcolès. — *La Aldegayria*, 1407; — *L'Aldegayria*, xv<sup>e</sup> s<sup>c</sup> (pièces de l'abbé Delmas). — *La Degueyrie*, 1668 (nommée au p<sup>nc</sup> de Monaco). — *La Degayrie*, 1784 (Chabrol, t. IV). — *La Diguerie* (État-major).
- DIGON**, vill., c<sup>nc</sup> de Chastel-Marthaç. — *Digon*, 1659 (anc. min. Chalvignac, n<sup>nc</sup>). — *Dighon*, 1666 (état civ. de Mauriac). — *Dighoy*, 1688 (*id.* de Trizac). — *Dijon*, 1744 (arch. dép. s. G, l. 45). — *Digeon*, 1855 (Dict. stat. du Cantal).
- DILLAC**, vill., c<sup>nc</sup> de Montvert. — *Dilhac*, 1345 (arch. dép. s. E). — *Delhac*, 1656 (min. Sarrauste, n<sup>nc</sup> à Laroquebrou). — *Dillac* (Cassini).
- DÎME (LA)**, m<sup>in</sup> détruit, c<sup>nc</sup> de Vieillespesse. — *Unum molendinum vocatum le mole Dymys*, 1526; — *Lou moulin Dymne*, 1662 (terr. de Vieillespesse). — *Moulin Dymne* (Cassini).
- DIODAINE**, ruis., affl. de la Dordogne, c<sup>nc</sup> de Champagne et de Saint-Pierre-du-Poël; cours de 1,040 m.
- DISSAB**, seigneurie, c<sup>nc</sup> de Yabres.
- DIURELLE**, chât. fort détruit, c<sup>nc</sup> de Molompize.
- DIVINOUX**, m<sup>in</sup>, c<sup>nc</sup> de Saint-Poncy.
- DIVAIX (LE)**, écart, c<sup>nc</sup> de Saint-Projet.
- DIX-MAISONS**, vill. et m<sup>in</sup> abandonné, c<sup>nc</sup> de Pleaux. — *Damaison*, 1646 (état civ. de Tourniac). — *Les Maisons*, 1650; — *Dix-Maisons*, 1665; — *Deux-Maisons*, 1687 (*id.* de Pleaux). — *Dimeson*, 1743; — *Dimaison*, 1782 (arch. dép. s. G, l. 4).
- DODY**, écart, c<sup>nc</sup> de Trémouille-Marchal. — *Daudy*, 1857 (Dict. stat. du Cantal).
- DOIGNON (LE)**, vill. et chât. féodal détruit, c<sup>nc</sup> de Pleaux. — *Douho; Doupuhon*, 1274 (titres de Mauriac, dans le Dict. stat. du Cantal). — *Lou Dognon*, 1650; — *Ognoux*, 1654; — *Lou Doignon*, 1670; — *Lou Downon*, 1688 (état civ. de Pleaux).
- DOIRE (LA)**, riv., affl. de la rivière de la Bertrande, coule aux finages des c<sup>nc</sup> de Saint-Projet, Girgols, Tournemire, Saint-Cernin et de Saint-Cirgues-de-Malbert; cours de 22,700 m. — *Aqua de Euie*, 1369 (arch. mun. d'Anrillac, s. GG, p. 19). — *Riparia des Euies*, 1379 (fond. de la chapell. des Blats). — *La rivière Doire; Dhoiré; de Royré*, 1744 (anc. cad. de Saint-Cernin). — *Rivière de Doire*, 1759; — *Ruisseau Doyre*, 1782 (arch. dép. s. G). — *Rivière d'Oyre*, 1837 (état des rivières du Cantal).
- DOLBADAÏCHE (LA)**, ham., c<sup>nc</sup> de Brezons. — *La Debaudenche*, 1620 (état civ. de Thiézac). — *La Febaudenche*, 1623 (ass. gén. tenues à Cezens). — *La Devaudenche*, 1649 (min. Danty, n<sup>nc</sup>). — *La Doubalbeinche*, 1649; — *La Doulbaldenche*, 1652 (état civ. de Pierrefort). — *La Delbaldenche*, 1702; — *La Doalvaldenche*, 1724 (*id.* de Brezons). — *La Dolvaldenche* (Cassini). — *La Debaldeuche*, (État-major). — *La Douledeuche*, 1852 (Dict. stat. du Cantal).
- DOM (LE)**, écart, c<sup>nc</sup> de Senezergues. — *Le Don*, 1857 (Dict. stat. du Cantal). — Non loin de cet écart se trouve un oratoire en ruines sous le vocable de N.-D. du Dom.
- DOMAINE DU BOIS (LE)**, dom., c<sup>nc</sup> de Chalinargnes.
- DOMAL**, vill., c<sup>nc</sup> de Saint-Martin-Cantalès. — *Domal*, 1464; — *Domal*, 1566 (terr. de Saint-Christophe). — *Donnal*, 1647 (état civ. de Pleaux). — *Dommet*, 1659 (insin. du bailliage de Salers). — *Dommail*, 1668; — *Domailh*, 1675 (état civ. de Pleaux). — *Domas* (Cassini).
- DOMAL**, ruis., affl. de la Maronne, c<sup>nc</sup> de Saint-Martin-Cantalès; cours de 3,400 m.
- DOMAL-BAS**, écart, c<sup>nc</sup> de Saint-Martin-Cantalès. — *Domas-Bas*, 1856 (Dict. stat. du Cantal).
- DOMENGAL (LE MAS-)**, dom. ruiné, c<sup>nc</sup> de Cros-de-Montamat. — *Affar et mas Domengal*, 1323 (reconn. au baron de Calviat).
- DOMERGUE-DU-VER**, séchoir à châtaign. détruit, c<sup>nc</sup> de Mauris. — 1759 (état civ.).
- DOMERGUES**, séchoir à châtaign., c<sup>nc</sup> de Saint-Étienne-de-Mauris.
- DOMERGEIE (LA)**, vill., c<sup>nc</sup> du Trioulou. — *La Doumerguie*, 1743; — *La Doumerquie*, 1745; — *La Doumerguie*, 1750; — *La Doumergie*, 1752 (état civ.).
- DOMINGÉ**, écart, c<sup>nc</sup> de Saint-Paul-des-Landes. — *Domigie*, 1710; — *Domengi*, 1712; — *Domenge*, 1715; — *Domauie*, 1717 (état civ.).
- DONAZAT**, écart, c<sup>nc</sup> d'Arpajou.
- DONDES**, étang en culture, c<sup>nc</sup> de Virargues. — *Le peschier de Doudes*, 1536 (terr. de la vic de Murat). — *Le peschier de Doudus*, 1542 (*id.* de la collégiale de N.-D. de Murat). — *Le paschier de*

- Domdas*, 1606 (mil. Danty, n<sup>re</sup> à Murat). — *Étang appelé Domdes, ci-devant desséché et converti en pré*, 1680 (terr. des Bros).
- DONDES, miss., affl. de la Pille, c<sup>ne</sup> de Virargues; cours de 2,800 m. — *Aqua de Doudus*, 1491; — *Aqua de Douda*, 1492 (terr. de Farges). — *Rif sortant du peschier de Doudes*, 1536 (*id.* de la v<sup>ie</sup> de Murat). — *L'eau des Térons*, xvii<sup>e</sup> s<sup>e</sup> (*id.* d'Anteroche).
- DONNADIEU, ham., c<sup>ne</sup> de Maurs. — *Donnadieu*, 1667 (état civ.). — *Donadyeu*, 1750; — *Donadien*, 1751 (anc. cad.).
- DONNE (LA), mont. à vacherie, c<sup>ne</sup> de Sainte-Anastasia. — *La Domo* (états de sections).
- DONNECUT, écart, c<sup>ne</sup> de Chanet. — *Donaueut*; *Donneuc*; *Doneneuc*, 1471 (terr. de la baronn. du Feydit). — *Donneneut*, 1521 (lieve de la baronn. du Feydit). — *Donneuit* (Cassini).
- DONNES, vill., c<sup>ne</sup> de Saint-Simon. — *Dona*, 1397 (pièces de l'abbé Delmas). — *Donna*, 1522 (mil. Vigery, n<sup>re</sup>). — *Saint-Jean-de-Donne*, 1636 (état civ. de Naucelles). — *Donnes*, 1729; — *Endonne*, 1747 (état civ.). — *Saint-Jean-de-Donnes* (recens. de 1886).
- Donnes a formé une commune et une paroisse qui furent supprimées par un décret de 1812.
- L'église de Saint-Jean-de-Donnes a été érigée en succursale par décret du 6 janvier 1869.
- DONNES, f<sup>ne</sup>, c<sup>ne</sup> d'Ytrae. — *Donhas*, 1289 (arch. mun. d'Aurillac, s. GG, p. 16). — *Dona*, 1296 (*id.*, c. 16). — *Donne*, 1584; — *Donnes*, 1739 (arch. dép. s. E). — *Donne*, 1739 (anc. cad.). — *Done*, 1741 (arch. dép. s. E).
- DORDE-PONTERY, dom. ruiné, c<sup>ne</sup> de Saint-Vincent. — *Village Dorde-Pontery*, 1410 (arch. généal. de Sartiges).
- DORDOGNE (LA), riv., prend sa source au Mont-Dore (Puy-de-Dôme). Elle est formée par les ruisseaux de la Dore et de la Dogne qui descendent du Puy de Sancy. En sortant du Puy-de-Dôme, cette rivière limite les départements de la Corrèze et du Cantal, baigne sur l'arrondissement de Mauriac les c<sup>nes</sup> de Beaulieu, Madic, Champagnac, Saint-Pierre-du-Peil, Feyrières, Arches, Sourniac, Chalvignac et Tourniac. Après avoir arrosé quelques cantons du Lot, elle traverse le département de la Dordogne et celui de la Gironde où elle se jette dans la Garonne au bec d'Ambez. Cours sur la limite du Cantal : 51,150 m. — *Duranius*, v<sup>e</sup> s<sup>e</sup> ( Sidoine Apollinaire). — *Dorononia fluvius*, vi<sup>e</sup> s<sup>e</sup> (Grégoire de Tours, l. VII, chap. 22). — *Doronnia*, mil. du viii<sup>e</sup> s<sup>e</sup> (Isidore de Beja, *apud* Bouquet, t. II, p. 721). — *Dornonia*, 769 (Eginhardi Annales). — *Dordonia*, 889 (Justel, Hist. de la mais. de Turenne, p. 12). — *Durnonia*, xii<sup>e</sup> s<sup>e</sup> (copie de la charte de Clovis). — *Dordonha*, 1240 (nommée au seign. de Charlus). — *Dordona*, 1279 (Justel, Hist. de la mais. d'Auvergne). — *Dourdoigne*, 1446 (spicil. Brivat.). — *Dourdouia*, 1472; — *Aqua Dourdouiere*; *Dordinium*, 1475 (terr. de Mauriac). — *Rivière de Dordonque*, 1520 (arch. mun. de Saint-Flour). — *Dardouhe*, 1541 (nommée au seign. de Charlus). — *Dordogne*, 1549 (terr. de Miremont). — *La Dourdogne*, xvi<sup>e</sup> s<sup>e</sup> (Dict. hist. du Puy-de-Dôme).
- DORSIÈRES, m<sup>in</sup>, ville d'Aurillac. — *Molendinum de Revel*, 1277 (arch. mun. d'Aurillac, s. EE, p. 14). — *Molin vulgairement appelé de Coqualuche, autrement de Maury*, 1528 (terr. des cons. d'Aurillac). — *Molin de Calcevege*, 1632; — *Le foulon des Prales*, 1738 (état civ.).
- DOUART (LE), ham., c<sup>ne</sup> de Saint-Julien-de-Toursac. — *Lou Douhart*, 1668 (nommée au p<sup>ce</sup> de Monaco). — *Lou Doücart*, 1743 (état civ. de Quézac).
- DOUAY, mont. à vacherie, c<sup>ne</sup> de Leyvaux.
- DOULETTE (LA), écart, c<sup>ne</sup> de Cassaniouze.
- DOUHET, m<sup>in</sup>, c<sup>ne</sup> de Saint-Bonnet-de-Salers.
- DOUGES, dom. ruiné, c<sup>ne</sup> de Teissières-les-Bouliès. — *Mus Douigas*; *l'affar Daesgas*, 1692 (terr. de Saint-Geraud).
- DOUJON, m<sup>in</sup>, c<sup>ne</sup> de Siran. — *Douzon*, 1857 (Dict. stat. du Cantal).
- DOUJOU (LE), ruiss., affl. de la Santoire, coule aux finages des c<sup>nes</sup> d'Anzat-le-Lugnet (Puy-de-Dôme), de Marcenat et de Condat-en-Feniers (Cantal); cours de 12,500 m. — *Ruisseau de Boujon*, 1837 (état des rivières du Cantal).
- DOULOIX (LAS), f<sup>ne</sup> avec manoir, c<sup>ne</sup> de Jou-sous-Montjou. — *Las Douloix*, 1668; — *Les Douloz*; *les Doulbout*; 1669 (nommée au p<sup>ce</sup> de Monaco). — *Las Dolous*; *las Doulois*, 1675 (état civ.). — *Las Douloir*, 1692 (*id.* de Railliac). — *Lasde-bouix* (Cassini).
- DOULOIX (LAS), mont. à burons, c<sup>ne</sup> de Vic-sur-Cère. — Elle porte aussi le nom de *Casse*. — *La montagne de Cazornhes*; *la montagne de Cazornhes appelée de Casses*, 1669 (nommée au p<sup>ce</sup> de Monaco). — *Montagne de Casse*, 1769 (anc. cad.). — *Buroa de Cas* (Cassini).
- DOUMERGUES (LE PUECH DE), mont. à vacherie, c<sup>ne</sup> de la Ségalaissière.
- DOUMIS, vill. et mont. à vacherie, c<sup>ne</sup> de Chalvignac. — *Villa Domiscum*, vii<sup>e</sup> s<sup>e</sup> (charte dite de Clovis). —

- Domys*, 1549 (terr. de Miremont). — *Domis*, 1595 (état civ. de Brageac). — *Doumie*, 1633; — *Domie*, 1649 (*id.* du Vigeau). — *Doumitz*, 1655 (état civ. de Mauriac). — *Doumy*, 1743 (arch. dép. s. C, l. 41).
- DOUMIS, dom. ruiné, c<sup>no</sup> de Chaussenac. — *Affar appelé Domis*, 1778 (inv. des arch. de la mais. d'Humières).
- DOURDEL, m<sup>in</sup>, c<sup>no</sup> d'Ydes.
- DOUSQUES, m<sup>in</sup> détruit, c<sup>no</sup> d'Arpajon. — *Moulin de Dousques*, 1741 (anc. cad.).
- DOUSQUES, dom. ruiné, c<sup>no</sup> de Crandelles. — *Affarium de las Dougues*, 1307; — *Affarium vocatum de Jouques*, 1354 (arch. mun. d'Aurillac, s. III, c. 21).
- DOUSQUES (LE MOULIN DE), ham., c<sup>no</sup> de Labrousse.
- DOUSQUES, ham. avec manoir, c<sup>no</sup> de Vézac. — *Doscol*, 1232 (arch. mun. d'Aurillac, s. BB, c. 2). — *Dos Cas*, 1286 (*id.* s. GG, c. 16). — *Dosous*, 1343 (arch. de l'hôp. d'Aurillac). — *Dosous*, 1521; — *Dosques*, 1531 (min. Vigery, n<sup>re</sup>). — *Village Doujonquet*, 1668; — *Dousques*, 1669 (nommée au p<sup>re</sup> de Monaco).
- DOUX (LA), vill., c<sup>no</sup> de Cros-de-Ronesque. — *La Drouyse*, 1609; — *La Doux*, 1631 (état civ. de Thiézac). — *La Douctz*, 1645 (min. Froquières, n<sup>re</sup>).
- Par décision du conseil général du 23 août 1876, le village de la Doux a été distrait de la commune de Badailhac et réuni à celle de Cros-de-Ronesque.
- DOUX (LE), dom. ruiné, c<sup>no</sup> de Rezentières. — *Fil-laige del Doux*, 1610 (terr. d'Avenaux).
- DOUX (LAS), ham., c<sup>no</sup> de Trizac. — *Mansus del Douet*, 1269; — *Villa del Drones*, 1292 (homm. à l'évêque de Clermont). — *Las Douctz; las Douch*, 1611 (terr. de Trizac). — *Las Doux*, 1658 (insin. du bailliage de Salers). — *Lasdouts* (états de sections).
- DOUX (LE), chât. et m<sup>in</sup> détruit, c<sup>no</sup> d'Yolet. — *Lou Doux*, 1669 (nommée au p<sup>re</sup> de Monaco). — *Chateau del Dous*, 1679 (état civ. de Jou-sous-Montjou).
- DOUZE, vill., c<sup>no</sup> de Paulhac. — *Douza*, 1508 (terr. de Montchamp). — *Doze*, 1537 (*id.* de Villedieu). — *Douze*, 1630 (*id.* de Montchamp). — *Le Doux*, 1686 (état civ. de Murat). — *Lous*, xvii<sup>e</sup> s<sup>e</sup> (arch. dép. s. E).
- DOUZON, m<sup>in</sup>, c<sup>no</sup> de Siran.
- DRAGONNIERS (LA FIERION DES), dom. ruiné, c<sup>no</sup> de Sourniac. — 1614 (arch. général. de Sartiges).
- DRAGONNIERS (LES), dom. ruiné, c<sup>no</sup> de Rouziers. — Cantal.
- Affar de Dragounieyres*, 1670 (nommée au p<sup>re</sup> de Monaco).
- DRAYE (LA), écart, c<sup>no</sup> de Sénézevagues.
- DREIL (LE), vill., c<sup>no</sup> de Marcenat. — *Landreil; Andrey; Andreil*, 1550; — *Audreil*, 1658 (liève du quartier de Marvaud). — *Le Dreil*, 1668 (état civ.). — *Le Dret*, 1744; — *Le Drel*, 1776 (arch. dép. s. G).
- DREILLET (LE), dom. ruiné, c<sup>no</sup> de Valuéjols. — *Territoire du Drelhet*, 1508; — *Le Drelliet; le Drellet; le Drelliet-del-Serre, sire de Bastide*, 1661; — *Le Drellier*, 1662; — *Le Dreilliet; le Dreillier*, 1687 (terr. de Loubeysargues).
- DREIT (LA), dom. détruit, c<sup>no</sup> de Cassaniouze. — *Affar de Ladrech; la Drech*, 1670 (terr. de Saint-Projet).
- DREIT (LA FON OE LA), mont. à vacherie, c<sup>no</sup> de Saint-Georges.
- DRELLIER (LE), m<sup>in</sup> détruit, c<sup>no</sup> de Lascelle. — *Le moullain du pré du Dreillié*, 1711 (arch. dép. s. E).
- DRELLIER (LE), écart et mont. à buirons, c<sup>no</sup> de Saint-Urcize. — *Borie de Dreilles* (Cassini).
- DRESSAC, dom. ruiné, c<sup>no</sup> de Rosliac. — *Mansus Dressaci, versus mansum Maseraci*, 1510 (terr. de Maurs).
- DRESSIÈRE (LA), ham., c<sup>no</sup> de Calviat.
- DRET (LA), futaie, c<sup>no</sup> de Chavagnac. — *Boys des Advreytz; Advreytz; Adret*, 1580 (liève de la v<sup>re</sup> de Murat). — *La Dreyt; la Drayt*, 1680 (terr. de la châtell. des Bros).
- DRET (LA), écart, c<sup>no</sup> de Laroquevieille. — *La Dreetz*, 1671 (nommée au p<sup>re</sup> de Monaco).
- DRIGNAC, c<sup>no</sup> de Pleaux. — *Drinlacus*, 1464; — *Drinhiac*, 1567 (terr. de Saint-Christophe). — *Drinhiac*, xvi<sup>e</sup> s<sup>e</sup> (arch. mun. de Mauriac). — *Driniac*, 1639; — *Drigniuc*, 1653 (état civ. de Salers). — *Drigniach*, 1673 (*id.* du Vigeau). — *Driguac*, 1688 (pièces du cab. Bonnefons). — *Drigubat*, 1688 (état civ. de Loupiac).
- Drignac était, avant 1789, de la Haute-Auvergne, du dioc. de Clermont, de l'élect. et de la subdél. de Mauriac. Régé par le droit écrit, il dépend. de la justice seign. de Drugeac, et ressort. au bailliage d'Aurillac, en appel de la prév. de Mauriac. — Son église, dédiée à saint Babylas, était une cure à la nomination du prieur de Drugeac. Elle a été érigée en succursale par ordonnance royale du 25 juin 1826.
- DREILLIER (LE), vill., c<sup>no</sup> de Clavières. — *Le Dreilier*, xvii<sup>e</sup> s<sup>e</sup> (terr. de Chaliers). — *Le Dreillier* (Cassini). — *Le Drelier*, 1855 (Dict. stat. du Cantal).

- DRILLIER (LE)**, dom. ruiné et mont. à vacherie, c<sup>ne</sup> de Colandres. — *Affarium del Drillier*, 1512 (terr. d'Apchon). — *Affar du Drelier*, 1719 (table de ce terr.).
- DRILLIER (LE)**, vill. et mont. à vacherie, c<sup>ne</sup> de Lascelle. — *Lou Drelié-en-Jordane*, 1619 (état civ. de Thiézac). — *Lou Drelié*, 1636; — *Lou Drelié*, 1640 (pièces du cab. Lacassagne). — *Le Drelier*; *le Dreillé*, 1666 (arch. dép. s. E.). — *Le Drelier*; *le Drilier*, 1681 (état civ. de Saint-Projet). — *Lou Dreliet*, 1695; — *Le Drillié*, 1712 (arch. dép. s. C. l. 8).
- DRILLIER (LE)**, ruiss., affl. de la Jordanne, c<sup>ne</sup> de Lascelle; cours de 2,000 m.
- DRILS**, vill., c<sup>ne</sup> de Diègne. — *Drels*, 1279 (arch. dép. s. E.). — *Dreths*, 1489 (liève de Diègne). — *Drelz*, 1551; — *Dreilh*; *Dreli*; *Dreil*, 1600; — *Dreiz*; *Dreils*; *Dreithe*; *Dreih*, 1618 (terr. de Diègne). — *Dreiz*, 1681 (état civ. de Chastel-sur-Murat). — *Dreles*, 1778 (cens de Diègne).
- DRILS**, ruiss., affl. de la Santoire, c<sup>ne</sup> de Diègne; cours de 6,400 m. — *Rif del Rieu-Grand*; *le Rif-Grand*, 1551; — *Lou Rieu-Patou*; *ruisseau de la Combe*; *ruisseau de Bernardye*, 1600; — *Lou rieu de la Linhe*; *de la Lyde*; *Ruisseau-Grand*; *Rieu-Grand*; *ruisseau de Monit*; *Monis*; *Monys*, 1618 (terr. de Diègne).
- DRILS**, mont. à vacherie, c<sup>ne</sup> de Lavigerie. — *Moutaigne de Drelz*, 1551; — *Moutaigne de Dreli*; *Dreils*, 1600; — *Dreiz*, 1618 (terr. de Diègne). — *Degrad* (Cassini). — *Degrad* (État-major).
- DROM**, vill. et mont. à vacherie, c<sup>ne</sup> de Sainte-Eulalie. — *Drom*, 1464 (terr. de Saint-Christophe). — *Drox*, 1641 (état civ. de Brageac). — *Aronc*, 1680 (*id.* de Pleaux). — *Drom*, 1684 (min. Gros, n<sup>o</sup>). — *Drost*, 1768 (arch. dép. s. C. l. 40).
- DROM (LE)**, mont. à burons, c<sup>ne</sup> de Saint-Projet. — *V<sup>o</sup> du Drom* (État-major).
- DROVILLAU (LE)**, dom. ruiné, c<sup>ne</sup> de Saint-Santin-de-Maurs. — *Tènement appelé du Droulhau*, 1749 (anc. cad.).
- DRUGEAC**, c<sup>ne</sup> de Mauriac, ham. et m<sup>in</sup>, chât. féodal détruit. — *Drutgiacus*, XII<sup>e</sup> s<sup>c</sup> (charte dite de Cloris). — *Drugbacum*, 1464 (terr. de Saint-Christophe). — *Drugatum*, 1473 (*id.* de Mauriac). — *Drugat*, 1628 (paraphr. sur les cont. d'Auvergne). — *Drugac*, 1632 (état civ. du Vigean). — *Druzac*, 1633 (*id.* de Loupiac). — *Druchac*, 1652 (*id.* de Saint-Christophe). — *Druchac*, 1653 (*id.* d'Ally). — *Drugiac*, 1654 (*id.* de Chausseac). — *Drugach*, 1670 (*id.* du Vigean). — *Drugac*, 1680 (terr. de Mauriac). — *Drugac*, 1688 (pièces du cab. Bounefons). — *Drugheac*, 1689 (état civ.). — *Durgeac*, 1695 (*id.* de Saint-Martin-Valmeroux). — *Drougeac*, 1753 (état civ.). — *Drageac*, 1784 (Chabrol, t. IV).
- Drugac était, avant 1789, de la Haute-Auvergne, du dioc. de Clermont, de l'élect. et de la subdél. de Mauriac. Régi par les droits cout. et écrit, il relevait de deux justices seign., l'une appart. à la baronnie, et ressort. à la sénéch. d'Auvergne, en appel du bailliage de Salers, l'autre au prieuré, et ressort. au bailliage d'Aurillac, en appel de la prév. de Mauriac. — Son église, dédiée à saint Geraud, était un prieuré dépend. de l'abbaye de Saint-Geraud d'Aurillac. Elle a été érigée en succursale par décret du 28 août 1808.
- DRULH**, vill. et m<sup>in</sup>, c<sup>ne</sup> d'Antignac. — *Driel* (Cassini). — *Druls* (État-major).
- DRULHE (LA)**, vill., c<sup>ne</sup> de Maurs. — *La Droullie*, 1662; — *La Drullie*, 1665; — *La Drulhe*, 1667; — *La Drollie*, 1669 (état civ.). — *La Druille*, 1743 (*id.* de Saint-Étienne-de-Maurs). — *La Drulhe*, 1748 (anc. cad.). — *La Druilhe*, 1750 (état civ.).
- DRULHE (LA)**, ruiss., affl. du ruisseau de l'Estrade, c<sup>ne</sup> de Maurs; cours de 1,400 m.
- DRULHE (LA)**, ham., mont. et taillis, c<sup>ne</sup> de Parlan. — *La Drullie*, 1644; — *La Drulhe*, 1645; — *La Druelhe*, 1651; — *La Drullei*, 1652; — *La Drullie*, 1668 (état civ.). — *La Druille*, 1748 (anc. cad.).
- DRULHE (LA)**, écart, c<sup>ne</sup> de Saint-Santin-de-Maurs. — *Drulles*, 1886 (états de recens.).
- DRULHES (BOIS DE)**, dom. ruiné, c<sup>ne</sup> de Brageac et de Chausseac. — *Affar de la Drulhe*, 1778 (inv. des arch. de la mais. d'Humières).
- DRULHES**, vill. et m<sup>in</sup> détruit, c<sup>ne</sup> de Labrousse. — *Mausus de Drulha*; *moleudinum de Drulhe*, 1522 (min. Vigery, n<sup>o</sup> à Aurillac). — *Dreulhe*, 1669; — *Dreulhe*, 1671 (nommée au p<sup>o</sup> de Monaco). — *Drulhes*, 1736 (terr. de la command. de Carlat).
- DRULHES**, ruiss., affl. du ruisseau de Mauron, c<sup>ne</sup> de Labrousse; cours de 1,250 m.
- DRULHES**, vill., c<sup>ne</sup> de Méallet. — *Drulles*, 1667; — *Drulhe*, 1687 (anc. min. Chalvignac, n<sup>o</sup> à Trizac). — *Drulles* (Cassini). — *Drulhes* (État-major).
- DRULHES**, dom. ruiné, c<sup>ne</sup> de Puyet. — *Affaria de Drulha*, 1465 (obit. de Notre-Dame d'Aurillac).
- DRULHES**, écart, c<sup>ne</sup> de Saint-Santin-de-Maurs. — *Druille*, 1623 (état civ.). — *Droulhau*, 1749; — *Druille*, 1750 (anc. cad.).

DUC (LE), vill., c<sup>ne</sup> de Saint-Julien-de-Toursac.  
 DUC (LE), mont. à burons, c<sup>ne</sup> de Trizac.  
 DUCHAT, lieu détruit, c<sup>ne</sup> d'Alleuze. — *Domus Duchat vocata del Evesque*, 1511 (terr. de Mours).  
 DUDOIRE, vill. détruit, c<sup>ne</sup> de Lavastric. — *Village del Dudoire*, 1625 (insin. de la cour royale de Murat).  
 DUO, vill. détruit, c<sup>ne</sup> de Villedieu.  
 DUMOIRE, dom. ruiné, c<sup>ne</sup> de Sainte-Anastasia. — *Village de Dumoire*, 1635 (nommée par G<sup>ne</sup> de Foix).  
 DUPRAT, ruiss., all. du Quitivier, c<sup>ne</sup> d'Aurillac; cours de 3,200 m. — On le nomme aussi *Paradis et Yegriens*.  
 DURANGE (LA), dom. ruiné, c<sup>ne</sup> de Siran. — *Affarium da la Durancia*, 1346 (arch. dép. s. G).  
 DURAND, écart, c<sup>ne</sup> de Loupiac. — Il porte aussi le nom de *Mogues*.

DURAND, m<sup>in</sup> détruit, c<sup>ne</sup> de Valcôjols. — *Molin Durand*, xv<sup>e</sup> s<sup>c</sup>; — *Molin de Vidal*, 1664 (terr. de Bredon).  
 DURANTIE (LA), écart et chât. détruit, c<sup>ne</sup> de Roumégoux. — *La Durantie*, 1668 (nommée au p<sup>ne</sup> de Monaco).  
 DURBAC, dom. ruiné, c<sup>ne</sup> d'Aurillac. — *Affar de Durbac*, 1692 (terr. de Saint-Geraud).  
 DUROX, m<sup>in</sup>, c<sup>ne</sup> de Saint-Paul-de-Salers.  
 DUYROU (LE), m<sup>in</sup>, c<sup>ne</sup> de Valjouze.  
 DUYROT (LE), ruiss., all. de l'Alagnon, coule aux finages des c<sup>nes</sup> de Talizat, Valjouze et de Ferrières-Saint-Mary; cours de 8,500 m.  
 DYE (LA), ruiss., all. de la rivière d'Ande, c<sup>ne</sup> d'Ussel; cours de 1,000 m.  
 DYON, m<sup>in</sup> détruit, c<sup>ne</sup> de Montboudif. — *Molestinum Dyo*, 1278 (Hist. de l'abbaye de Feniers).

E

EAC (L'), bois, c<sup>ne</sup> de Teissières-les-Bouliès. — *Nemus vocatum d' Eysaguetas*, 1521; — *D'Eysaguetas*, 1522 (min. Vigery, n<sup>o</sup> à Aurillac). — *Le bas de l'Eau*, 1750 (anc. cad.).  
 EATELS (LES), mont. à vacherie, c<sup>ne</sup> de Chanterelle.  
 ÉCHARNIDE (L'), vill., c<sup>ne</sup> de Brezons. — *Escharnide*, 1596; — *Escharnide*, 1599 (insin. du bailliage de Saint-Flour). — *La Charnide* (État-major). — *Les Charnides*, 1852 (Dict. stat. du Cantal).  
 ÉCHAR (L'), ruiss., all. de l'Inchon, c<sup>nes</sup> de Saint-Christophe et de Pleaux; cours de 1,120 m. — On le nomme aussi *Bagnadou*. — *Le Rion Chau*, 1464 (terr. de Saint-Christophe).  
 ÉCHAUDAT (L'), ruiss., all. du ruisseau de Latga, c<sup>ne</sup> de Paulhac; cours de 825 m. — *Ruysseau appelé de Malsargues; de Malzargues*, 1606 (min. Danty, n<sup>o</sup> à Murat).  
 ÉCHAUDAT (L'), m<sup>in</sup>, c<sup>ne</sup> des Ternes.  
 ÉCHELLE (L'), ham., c<sup>ne</sup> de Marcenat.  
 ÉCOPE (L'), dom. ruiné, c<sup>ne</sup> de Riom-ès-Montagnes. — *Affarium Escopa sive de Geney*, 1441 (terr. de Saiguès).  
 ÉCOITE-SIL-PLÉUT, m<sup>in</sup>, c<sup>ne</sup> de Vieillevie.  
 ÉGAUX (LE SAC DES), mont. à vacherie, c<sup>ne</sup> de Condat-en-Feniers.  
 ÉGLISE (L'), ruiss., all. de la Sionne, c<sup>ne</sup> d'Aurillac; cours de 5,800 m.  
 ÉGLISE (LE SAC DE L'), mont. à vacherie, c<sup>ne</sup> de Diègne. — *La Gleiza*, 1348; — *La Gleisa*, 1489 (lieu de Diègne).

ÉGLISE (L'), dom. ruiné, c<sup>ne</sup> de Glénat. — *Mansus de la Gleyghia*, 1404 (arch. mun. d'Aurillac, s. III, c. 21).  
 ÉGLISE (BOIS DE L'), mont. à vacherie, c<sup>ne</sup> de Saint-Constant. — *Pech appellat de la Gleyza*, xvii<sup>e</sup> s<sup>c</sup> (reconn. au prieur de Saint-Constant).  
 ÉGLISE (LE PUY DE L'), mont. à burons, c<sup>ne</sup> de Saint-Urcize.  
 ÉGLISE (L'), ruiss., all. du ruisseau de Couffins, c<sup>ne</sup> de Vézac; cours de 2,000 m.  
 ÉGLISE (BOIS DE L'), bois défriché, c<sup>ne</sup> de Virargues. — *Nemus vocatum de la Gleyza*, 1446 (terr. de Fargos). — *Cum neuore vocato de la Gleyssa*, 1478 (*id.* d'Anteroche).  
 ÉGLISE DE CASSOU (L'), dom. ruiné et mont. à vacherie, c<sup>ne</sup> de Valcôjols. — *La Gleisa-de-Casso; l'Esglise de Casso*, 1508; — *Beughe appellée la Gleise-de-Cassou*, 1661 (terr. de Loubeysargues).  
 ÉGOCHÉROS (LES), mont. à vacherie, c<sup>ne</sup> d'Allanche.  
 ÉGUIRANS (LES), ham., c<sup>ne</sup> de Jabrun. — *Les Aguirans*, 1508; — *Eguirans; les Eguirans*, 1662; — *Les Esguirans*, 1686 (terr. de la Garde-Ronsillon). — *Les Esquivaux ou Esquirans; les Esquirand; les Anciray*, 1784 (Chabrol, t. IV). — *Les Equirans* (Cassini). — *Les Eguirans* (État-major). — *Les Eguyrans*, 1855 (Dict. stat. du Cantal).  
 ELBARRAT (L'), ruiss., all. de la Cère, c<sup>ne</sup> de Saint-Jacques-des-Blats; cours de 3,000 m. — On le nomme aussi *les Gardes*.



- ELBERT, m<sup>is</sup>, c<sup>ne</sup> de Lorières.
- ELDERERT (L'), anc. quartier du bourg de Boisset, réuni à la population agglomérée. — *Mansus de la Aldebertia*, xv<sup>e</sup> s<sup>e</sup> (arch. mon. d'Aurillac, s. HH, c. 21). — *Lou Debert*, 1747; — *Eldebert*, 1749 (état civ. de Saint-Étienne-de-Maur).
- ELDY, dom. ruiné, c<sup>ne</sup> de Faverolles. — *L'affar d'Eldy*, 1494 (terr. de Mallet).
- ELGINES, vill., c<sup>ne</sup> de Joursac. — *El Gines*, 1677 (insin. de la cour royale de Murat). — *Elgines*, 1693 (état civ.). — *Elgine* (Cassini).
- EMBAL, écart détruit, c<sup>ne</sup> de Saint-Constant.
- EMBARRE, f<sup>me</sup> et m<sup>is</sup>, c<sup>ne</sup> de Carlat. — *Embarre*, 1668 (nommée au p<sup>ce</sup> de Monaco).
- EMBELLE, vill. détruit, c<sup>ne</sup> d'Ydes. — *Ambal; Embal*, 1683 (état civ.). — *Embelle* (Cassini).
- EMBENNE (L'), ruiss., affl. du Goul, coule aux finages des c<sup>nes</sup> de Saint-Étienne-de-Carlat, Carlat, Labrousse, Cros-de-Ronesque et de Roussy; cours de 14,300 m. — On le nomme aussi *Carlat* et *Escazeaur*. — *Rivière d'Aubène*, 1668; — *Ruisseau d'Aubenc; ruisseau d'Ambenc*, 1670 (nommée au p<sup>ce</sup> de Monaco). — *Aubenc; Aubenc*, 1695 (terr. de la command. de Carlat). — *Embarre*, 1879 (état stat. des cours d'eau du Cantal).
- EMBESSE, f<sup>me</sup>, c<sup>ne</sup> de Colandres. — *Mansus d'Ambessas*, 1512 (terr. d'Apchon). — *Embessse*, 1777 (liève d'Apchon).
- EMBESSE, vill., c<sup>ne</sup> de Riou-ès-Montagnes. — *Bessa*, 1441 (terr. de Saignes). — *Embessse*, 1506 (*id.* de Riou). — *Ambesse*, 1783 (aven au roi par G. de la Croix). — *Embesses*, 1857 (Dict. stat. du Cantal).
- EMBESSE (L'), ruiss., affl. de la Sornène, c<sup>nes</sup> de Riou-ès-Montagnes et de Saint-Étienne-de-Biom; cours de 6,160 m.
- EMBORDES, ham., c<sup>ne</sup> de Parlan. — *Les Bordes*, 1644 — *Embordes*, 1651; — *Le villaige Den-Bordes*, 1652 (état civ.). — *Embordes; las Bordes*, 1748 (anc. cad.).
- EMBOUSQUE (L'), ruiss., affl. du Goul, c<sup>ne</sup> de la Besserette; cours de 2,500 m.
- EMBOURELLE (L'), mont. à burons, c<sup>ne</sup> de Saint-Paul-de-Salers.
- EMBRASSAC, vill., c<sup>ne</sup> de Jaleyrac. — *Brassac*, 1712 (état civ. d'Arches). — *Embrassac*, 1733 (*id.* de Sourniac).
- EMBROUSSE, écart, c<sup>ne</sup> de Naucelles. — Il porte aussi le nom de *Cante-Perdrix*. — *Affar de Brosse*, 1622 (état civ. de Jussac).
- EMBOUSSE, écart, c<sup>ne</sup> de Sansac-Veinazès. — *La Brohe*, 1632 (état civ. de Reilhac). — *Brouso*, 1688; — *Brouso*, 1699; — *Lou Brosse*, 1693 (état civ.).
- EMBROZEL, f<sup>me</sup>, c<sup>ne</sup> de Saint-Martin-Valmeroux. — *Entreuxelles*, 1701 (état civ.).
- EMMILLARD, mont. à burons, c<sup>ne</sup> d'Anglards-de-Salers.
- EMOULAYRADS (LE SUG DES), mont. à vacherie, c<sup>ne</sup> de Saint-Amandin.
- EMPAILLERET, écart, c<sup>ne</sup> de Saint-Martin-Valmeroux.
- EMPALAT, écart, c<sup>ne</sup> de Laveissière. — *Palat*, 1535; — *Empalat*, 1580 (terr. de la v<sup>te</sup> de Murat). — *Pallat*, 1598 (reconn. des hab. d'Albepierre). — *Empalat* (État-major).
- EMPENTY, écart, c<sup>ne</sup> de Senczergues.
- EMPEROL (L'), écart, c<sup>ne</sup> de Montsalvy.
- EMPEYRE (L'), mont. à vacherie, c<sup>ne</sup> de Saint-Amandin.
- EMPEYROU, écart, c<sup>ne</sup> de Jussac. — Il porte aussi le nom de *Gratacrap*.
- EMPRADEL, f<sup>me</sup>, c<sup>ne</sup> de Carlat. — *Lou Pradeiltz*, 1668 (nommée au p<sup>ce</sup> de Monaco). — *Lou Pradal*, 1695 (terr. de la command. de Carlat). — *Pradels* (Cassini). — *Pradel*, 1855 (Dict. stat. du Cantal).
- EMPRADELLES, écart, c<sup>ne</sup> de Sansac-Veinazès.
- ENCANYET, mont. à burons, c<sup>ne</sup> de la Capelle-Barrez. — *Buron du Couret* (État-major).
- ENCASTEL, hald. avec maïnoir, c<sup>ne</sup> de Paulhenc. — *Encatel*, 1861 (Dict. stat. du Cantal).
- ENCAZOU-BAS, m<sup>is</sup>, c<sup>ne</sup> de Saint-Ilvide.
- ENCAZOU-HAUT, vill., c<sup>ne</sup> de Saint-Ilvide. — *Incage* (État-major). — *Encajou*, 1855 (Dict. stat. du Cantal).
- ENCHABANOBE (L'), mont. à burons, c<sup>ne</sup> d'Anglards-de-Salers.
- ENCHABAUD, mont. à burons, c<sup>ne</sup> de Saint-Bonnet-de-Salers. — f<sup>me</sup> *Enchafant* (Cassini). — *Enchabaud* (État-major).
- ENCHANET, vill., m<sup>is</sup> et huilerie, c<sup>ne</sup> de Pleaux. — *Enclaus*, 1647; — *Enchanes*, 1653; — *Anchanet*, 1655; — *Enchauc*, 1656 (état civ.). — *Enchanet*, 1672; — *Jonchanet*, 1673 (*id.* d'Arnac). — *Enchanot*, 1743 (arch. dép. s. G, l. 40). — *Enchanet* (Cassini).
- L'église d'Enchanet a été érigée en succursale par décret du 8 octobre 1850.
- ENCHAPOLMAS, mont. à vacherie, c<sup>ne</sup> de Saint-Bonnet-de-Salers.
- ENCHARILLOU (L'), ruiss., affl. de la Dordogne, c<sup>nes</sup> de Champagnac et de Saint-Pierre-du-Peil; cours de 940 m. — On le nomme aussi *Pradines*.
- ENCLAVADE (L'), f<sup>me</sup>, c<sup>ne</sup> de Condat-en-Feniers. — *L'Enclavade* (Cassini).
- ENCLOS-DU-ROI (L'), écart, c<sup>ne</sup> de Lanobre.
- ENCLOSES (LE RASA DES), ravine, affl. de l'Alagnon, c<sup>ne</sup> de Ferrières-Saint-Mary.
- ENCLOUS (L'), ruiss., affl. de la rivière de Brezous.

- e<sup>ne</sup> de Brezons; cours de 3,000 m. — Il porte aussi le nom d'*Encloutoux*.
- ENCOURBON, dom. ruiné et mont. à burons, e<sup>ne</sup> d'Anglards-de-Salers et du Vanmier. — *In villa Combrun*, VII<sup>e</sup> s<sup>e</sup> (charte dite de Clovis). — F<sup>rie</sup> d'*en Combrun* (État-major).
- ENCOURBO (BOIS D'), dom. ruiné, e<sup>ne</sup> de Vic-sur-Cère. — *Affar des Cambos*, 1485 (reconn. à J. de Montamat). — *Bois appelé del Cambo*, 1583 (terr. de Polminhac).
- ENCOURPIAC, écart, e<sup>ne</sup> de Paulhène.
- ENCOURROUBLANC, buron, e<sup>ne</sup> de Marmadac.
- ENCOURRE (L'), ruis., affl. de la rivière de Brezons, e<sup>ne</sup> de Brezons; cours de 3,800 m.
- ENFER (L'), dom. ruiné, e<sup>ne</sup> de Bonnac. — *Villaiige de l'Enfer*, 1717 (état civ. de Saint-Étienne-sur-Massiac).
- ENFER (L'), mont. à vacherie, e<sup>ne</sup> de Chanterelle.
- ENFER (L'), ruis., affl. de la Jordanne. e<sup>ne</sup> de Lascelle; cours de 1,125 m. — *Ruisseau del Salens*, 1634 (pièces du cad. Lacassagne).
- ENFERTIÈRE, mont. à burons, e<sup>ne</sup> de Saint-Bonnet-de-Salers. — F<sup>rie</sup> du *Figuier* (Cassini).
- ENFOUR, vill. e<sup>ne</sup> de Parlan. — *Four*, 1645; — *Enfour*, 1648 (état civ.). — *Enfours*, 1748 (anc. cad.).
- ENFOURCADE, écart, e<sup>ne</sup> de Pers. — *Fourcade*, 1857 (Dict. stat. du Cantal).
- ENFOURCHOUX, écart, e<sup>ne</sup> de Roisset. — *Enmagous*, 1852 (Dict. stat. du Cantal).
- ENFUS (LA TALVE DES), dom. ruiné, e<sup>ne</sup> de Marchastel. — *Le tément appelé de la Talve-del-Enfrust*, 1578 (terr. de Soubrevèze).
- ENGENDRES, mont. à burons, e<sup>ne</sup> de Saint-Bonnet-de-Salers. — F<sup>rie</sup> *Ingendre* (Cassini).
- ENGOUT, mont. à vacherie, e<sup>ne</sup> de Saint-Bonnet-de-Salers. — F<sup>rie</sup> d'*Ingout* (Cassini).
- ENGRANGE, écart, e<sup>ne</sup> d'Anglards-de-Salers.
- ENGINOT, vill. et m<sup>ns</sup>, e<sup>ne</sup> de Roannes-Saint-Mary. — *Enginot*, 1635; — *Inginot*, 1636 (état civ. de Saint-Mamet). — *Anguins*, 1668 (nommée au p<sup>re</sup> de Monaco). — *Enguinot*, 1682 (arch. dép. s. C.).
- ENJANAC, ham. et bois, e<sup>ne</sup> de Saignes.
- ENJILLÉ (LE PUECH D'), mont. à vacherie, e<sup>ne</sup> de Saint-Constant. — *Bois del Puech d'Enjilien*, 1748; — *Le Puech de Juilhen*, 1750 (anc. cad.).
- ENNOIRE, écart, e<sup>ne</sup> de Moussagns. — *Lo fac de Enreugol*, 1332 (liève du prieuré de Saint-Vincent).
- ENROUSSOU, écart et chât. détruit, e<sup>ne</sup> de Pleaux. — *Preceptoria de Rossou*, 1535 (Pouillé de Clermont, don gratuit). — *Le Roussou* (Cassini).
- ENROUX (LE COMMUN D'), mont. à vacherie, e<sup>ne</sup> de Laveissière. — *Enroux*, 1680 (terr. de la ville de Murat).
- ENSALERS, vill., e<sup>ne</sup> de Menet. — *Ensalers*, 1601; — *Ensallez*, 1628; — *Ensaler*, 1662 (état civ.). — *En-Saler*, 1717 (arch. dép. s. G.). — *Salers*, 1783 (dénomb. du prieuré de Menet).
- ENSEIGNE (L'), ham., e<sup>ne</sup> de Marcolès.
- ENSEIGNE (L'), ruis., affl. du ruisseau de Garrouste, e<sup>ne</sup> de Marcolès et de Roannes-Saint-Mary; cours de 3,800 m. — Il porte aussi le nom de *Boisse-tout*.
- ENSEIGNES (LES), écart, e<sup>ne</sup> de Naucelles.
- ENSIOLMONT, mont. à vacherie, e<sup>ne</sup> de Saint-Ronnet-de-Salers.
- ENTEROCHES, bois, e<sup>ne</sup> de Polminhac. — *Nemus vocatum Enterocas*, 1489 (reconn. à J. de Montamat). — *Bois appelé d'entre-Roquas*, 1583 (terr. de Polminhac).
- ENTOURDE, écart, e<sup>ne</sup> d'Arpajon. — *Tourde*, 1622 (état civ.). — *Tourdes*, 1665 (id. de Saint-Mamet). — *Entourde* (états de sections).
- ENTRAYGUES, ham., e<sup>ne</sup> de Laroquebrou. — *Antraye*, 1857 (Dict. stat. du Cantal).
- ENTRE-DEUX-RIEUX, vill., e<sup>ne</sup> de Marmadac. — *Entrebourvieux*, 1378 (fond. de la chapellenie des Blats). — *Autredos-Reus*; d'*Autredosrieus*, 1378 (arch. dép. s. G.). — *Dantredurif*, 1646 (terr. du prieuré de Tréissières-de-Cornet). — *Entre-deux-Rieux*, 1648; — *Entredeuxrifs*, 1649 (état civ. de Beilhac). — *Entre-deux-Rieu*, 1676 (liève de la mais. des Blats). — *Entre-deux-Rieux*, 1685 (arch. dép. s. C. l. 21). — *Entre-deux-Rifz*, 1686 (état civ. de Jussac). — *Entredeurieux*, 1728 (arch. dép. s. G. l. 21). — *Entredeurieux* (Cassini).
- ENTREMONT, vill. détruit, e<sup>ne</sup> de Chalsvignac. — *In villa Intremontis*, XI<sup>e</sup> s<sup>e</sup> (charte dite de Clovis).
- ENTREMONT, f<sup>ne</sup> et mont. à vacherie, e<sup>ne</sup> de Chastel-sur-Murat. — *Entremons*, 1279 (arch. dép. s. E.). — *Autremons*, 1348 (liève de Diègne). — *Entremonts*; *Antremontz*; *Entremontz*, 1618 (terr. de Diègne). — *Entremoux*, 1662 (état civ.). — *Autremons*, 1673 (nommée au p<sup>re</sup> de Monaco). — *Entremou*, 1693 (état civ. de Murat).
- ENTREMONT, écart et m<sup>ns</sup>, e<sup>ne</sup> de Vic-sur-Cère. — *Entremons*, 1604; — *Intremons*, 1635 (état civ.). — *Entremont*, 1668 (nommée au p<sup>re</sup> de Monaco).
- ENTREMONT-BAS, écart, e<sup>ne</sup> de Chastel-sur-Murat.
- ENVAL, dom. ruiné, e<sup>ne</sup> de Loupiac. — *Le villaige d'Evales*, 1690 (état civ.).
- ENVIDAL, écart, e<sup>ne</sup> de Paulhène.
- ENVIRONNAGES (LES), forêt, e<sup>ne</sup> de Vebret.

- ÉPIGUAL (L'), dom. ruiné, c<sup>ne</sup> de Saint-Santin-de-Maurs. — *Village de l'Épigual*, 1652 (état civ. de Cassaniouze).
- ÉPINAL (LA ROCHE D'), mont., c<sup>ne</sup> de Ragoade.
- ÉPINET (L'), vill. détruit, c<sup>ne</sup> de Valuéjols. — *Village d'Épivet*, 1666 (insin. de la cour royale de Murat).
- ÉPINETTE (L'), buron, c<sup>ne</sup> de Saint-Amandin.
- ERMADÉS (LAS), dom. ruiné, c<sup>ne</sup> d'Ytrac. — *Ténement de las Lermades*, 1739 (anc. cad.).
- ERMIC, dom. ruiné, c<sup>ne</sup> de Saint-Santin-de-Maurs. — *Village del Ermic*, 1612 (état civ.).
- ERMITAGE (L'), écart, c<sup>ne</sup> de Paulhenc.
- ERMITAGE (L'), église et presbytère isolés, c<sup>ne</sup> de Roannes-Saint-Mary. — *Lhermitage*, 1692 (terr. de Saint-Geraud). — Le presbytère porte aussi le nom d'*Ermite*.
- ERMITAGE (L'), chapelle, c<sup>ne</sup> de Sainte-Marie, aujourd'hui ruinée.
- ERMITAGE (L'), chapelle ruinée, c<sup>ne</sup> de Thiézac.
- ESBANS, vill., c<sup>ne</sup> d'Ytrac. — *Ebrart*, 1342 (arch. mun. d'Aurillac, s. GG, p. 19). — *Esbaux*, 1522 (min. Vigery, n<sup>o</sup> à Aurillac). — *Les Bans*, 1684; — *Esbans*, 1759; — *Esbans*, 1759 (arch. dép. s. C.).
- ESCARBOLES (LE PLECH D'), mont. à vacherie, c<sup>ne</sup> de Saint-Sauvy.
- ESCAIRES, f<sup>ne</sup>, c<sup>ne</sup> du Falgoux. — *Escaires* (Cassini). — *Les Caïres* (État-major). — *La Cayre*, 1855 (Dict. stat. du Cantal).
- ESCALMEL, ham. avec manoir, c<sup>ne</sup> de Jon-sous-Montjou. — *Scalmels*, 1522 (min. Vigery, n<sup>o</sup> à Aurillac). — *Caumeiler*, 1635 (état civ. de Vie). — *Calmeilz*, chateau à deux estaïgs, avec un petit gabion à chaque angle et une tour à six sur le frontispice, 1669; — *Calmeilz*, 1670 (nommée au p<sup>re</sup> de Monaco). — *Escalmels*, 1675 (état civ.). — *Les Calmes* (Cassini).
- ESCALMELS, écart, c<sup>ne</sup> de Ladinhae. — *Les Calmelhs*, 1464 (vente par Guill. de Treysac). — *Lous Calmels*, 1536 (terr. de Coffubal). — *Escalmelz*, 1551 (min. Boygues, n<sup>o</sup> à Montsalvy). — *Les Calmels*, 1747 (arch. dép. s. C.). — *Les Caumels* (Cassini).
- ESCALMELS, mont. à burons, c<sup>ne</sup> de Paillhérols. — *Les Calmels* (État-major).
- ESCALMELS, ham. avec chapelle et m<sup>in</sup>, c<sup>ne</sup> de Saint-Sauvy. — *Les Chalmels*, 1275 (test. de Bertrand de Montal). — *Euscalmelhs*, 1288 (homm. à l'évêque de Clermont). — *Escalmelhs*, 1307 (pap. de la fam. de Montal). — *Carmels*, 1367 (arch. mun. d'Aurillac, s. III, c. 21). — *Calmels*, xiv<sup>e</sup> s<sup>e</sup> (Pouillé de Saint-Flour). — *Carmelhs*, 1506 (homm. à l'évêque de Clermont). — *Nostre-Dame d'Escalmels*; des *Scalmelz*, 1550 (terr. du prieuré d'Escalmels). — *Escalmels*, 1654 (min. Sarrauste, n<sup>o</sup>). — *Escalmes*, 1781 (arch. dép. s. G.). — *Les Caumels* (Cassini).
- Le prieuré d'Escalmels, fondé au xi<sup>e</sup> s<sup>e</sup>, était de l'ordre des Augustins, et à la nomination de l'abbé de la Couronne d'Angoulême. Il était régi par le droit écrit et siège d'une just. ressort. au bailliage d'Aurillac, en appel de la prév. de Maurs.
- ESCALMELS, ruiss. formé par la réunion des ruisseaux de Brassac et de Font-Belle, c<sup>ne</sup> de Saint-Sauvy, traverse la c<sup>ne</sup> de Siran, et se jette dans la Cère, sur le territ. de la c<sup>ne</sup> de la Mativie (Lot), après un cours dans le Cantal de 11,500 m. — *Ruisseau des Calmelz*, 1771 (arch. dép. s. G.). — *Escalmels* (État-major). — *Escaumville*, 1879 (état stat. des cours d'eau du Cantal).
- ESCOMPET (L'), écart, c<sup>ne</sup> de Saint-Santin-de-Maurs.
- ESCOMPET (L'), ruiss., prend sa source à l'étang de la Fon, c<sup>ne</sup> de Saint-Santin-d'Aveyron, et se jette dans le ruisseau d'Aujou, sur le territ. de la c<sup>ne</sup> de Saint-Santin-de-Maurs, après un cours de 1,200 m. — *Ruisseau de Sounac*, 1740 (reconn. au m<sup>in</sup> de Montmurat). — *Ruisseau de Cemuc; Sounac; Senuace*, 1749 (anc. cad. de Saint-Santin-de-Maurs).
- ESCANIS, vill., c<sup>ne</sup> d'Aurillac. — *Canis*, 1624; — *Canie*, 1627; — *Escanis*, 1636; — *Asconis*, 1660 (état civ.). — *Escanits* (états de sections).
- ESCANIS, vill., c<sup>ne</sup> de Calvinet. — *Canis*, 1415 (terr. de Cassaniouze). — *Canis*, 1652; — *Lous Canys*, 1659 (état civ. de Cassaniouze). — *Es Canis*, 1670 (terr. de Calvinet). — *Escauir*, 1741 (anc. cad. de Cassaniouze). — *Escanis*, 1785 (arch. dép. s. C., l. 49). — *Les Comits* (Cassini).
- ESCANIS, dom. ruiné, c<sup>ne</sup> de Montsalvy. — *Domaine de Canis*, 1759; — *Domaine d'Ascanis*, 1761 (anc. cad.).
- ESCANIS, ham., c<sup>ne</sup> de Roannes-Saint-Mary. — *Escanis*, 1521 (min. Vigery, n<sup>o</sup> à Aurillac). — *Les Canis*, 1761 (arch. dép. s. G.). — *Esconis* (Cassini).
- ESCARBACHÈRES, écart, c<sup>ne</sup> de Saint-Ilvide.
- ESCARBACHÈRES, ham., c<sup>ne</sup> de Saint-Mamet-la-Salvetat. — *Escarbachières*, 1587 (livre des achats d'Ant. de Nancaze). — *Escarbachières*, 1623; — *Escarbaches; Escarbachères*, 1624; — *Escorbassières*, 1635; — *Escarbachiès*, 1636; — *Des Carbachières*, 1638 (état civ.). — *Escarbacheires*, 1668; — *Carbassières*, 1669 (nommée au p<sup>re</sup> de Monaco). — *Escarbassières*, 1728; — *Escarbassière*, 1743 (arch. dép. s. C., l. 14). — *Escarbachère* (Cassini).
- ESCATÉL (L'), mont. à vacherie, c<sup>ne</sup> de Saint-Paul-de-Salers.

- ESCAZALS, écart, c<sup>ne</sup> de Laroquebrou. — *Las Estayous*, 1374 (arch. dép. s. E). — *Las Escayrias*, 1401 (id. s. G). — *Lous Cazalz*, 1670; — *Lous Casals*, 1680 (état civ.).
- ESCAZALS, vill. et m<sup>re</sup>, c<sup>ne</sup> de Siran. — *La Condomina*, 1350 (terr. de l'ostal de la Trémolieyra). — *Les Cazals*, 1423 (arch. mun. d'Aurillac, s. III, c. 21). — *La Condomine ou Les Cazalz*, 1449 (enq. sur les droits des seign. de Montal). — *Escayas*, 1644; — *Escalact*, 1652; — *Les Cassalz*, 1660 (état civ.). — *Les Casalz*, 1708 (état civ. de Saint-Paul-des-Landes). — *Scuzals* (Cassini). — *L'Escazals* (État-major). — *Escajels*, 1857 (Dict. stat. du Cantal).
- ESCAZALS, ruiss., affl. du ruisseau de la Ballarie, c<sup>ne</sup> de Siran; cours de 1,250 m.
- ESCAZEUX, vill. et m<sup>re</sup>, c<sup>ne</sup> de Saint-Étienne-de-Clartat. — *Les Casals apud Clartatum*, 1487 (reconn. à J. de Montamat). — *Les Cazals*, 1522 (min. Vigory, n<sup>o</sup> à Aurillac). — *Les Cazalz*, 1610 (aven. de J. de Pestels). — *Les Cazaux*, 1670; — *Escazalz*, 1671 (nommée au p<sup>e</sup> de Monaco). — *Les Casaux; les Casaus; les Cazaus*, 1692 (terr. du monast. de Saint-Geraud). — *Sigueurie des Cazales*, 1756 (arch. mun. de Naucelles).
- ESCAZEUX, vill., c<sup>ne</sup> de Sauzac-Veinazès. — *Les Cazaux*, 1739 (arch. dép. s. C). — *Esczauz*, 1765 (état civ. de Junhac).
- ESCAZEUX, écart, c<sup>ne</sup> de Thiézac.
- ESCHAMPS (LES), vill., c<sup>ne</sup> de Paulhac. — *Les Eschamps*, 1352 (homm. à l'év. de Clermont). — *Les Eschamz*, 1420 (liber vitulus). — *Les Échamz*, 1784 (Chabrol, t. IV).
- ESCLACHE (L'), dom. détruit et mont. à vacherie, c<sup>ne</sup> de Lientadès. — *Pasturaiges de l'Esclache*, 1508; — *Villaige de las Clarques; tènement des Clarques*, 1662; — *Las Esclagues; tènement de l'Esclaque*, 1686; — *Le lac de las Esclagues*, 1730 (terr. de la Garde-Boussillon).
- ESCLADES (LES), ruiss., affl. du Menou, c<sup>ne</sup> de Saint-Ilvide; cours de 800 m.
- ESCLADINES, ruiss., affl. du ruiss. d'Incon, c<sup>nes</sup> d'Ally, Chauzenac et de Barriac; cours de 5,010 m. — Il porte aussi le nom de *Chapvergne*.
- ESCLADINES, vill., c<sup>ne</sup> de Chauzenac. — *In villa Escladinas*, XII<sup>e</sup> s<sup>e</sup> (charte dite de Clovis). — *Escladines*, 1601 (état civ. de Brageac). — *Cladines*, 1657; — *Uscladines*, 1665; — *Escladine*, 1675; — *Eucladines*, 1686 (id. de Pleaux). — *Escladinez*, 1693 (id. d'Ally).
- ESCLAIRARGUES, ham., c<sup>ne</sup> d'Apchon. — *Escleyargues*, 1520 (terr. d'Apchon). — *Esclairargues*, 1777 (liève d'Apchon). — *Esclarargues* (Cassini). — *Sclairargues* (État-major).
- ESCLAUSE (L'), dom. ruiné, c<sup>ne</sup> de la Capelle-Viescamp. — *Affarium da las Clausa*, 1341 (arch. dép. s. G). — *L'Esclause*, 1449 (enq. sur les droits des seign. de Montal). — *Mausus d'Esclusa*, 1489 (reconn. à J. de Montamat).
- ESCLAUSE (L'), dom. ruiné, c<sup>ne</sup> de Mours. — *Villaige d'Esclausa*, 1626 (état civ.). — *Villaige d'Esclouts*, 1670 (pièces du cab. Lacassagne).
- ESCLAUSELS, mont. à vacherie, c<sup>ne</sup> de Badailhac.
- ESCLAUX, mont. à burons, c<sup>ne</sup> de Thiézac. — *Descour* (État-major).
- ESCLAUZE (L'), mont. à vacherie, c<sup>ne</sup> de Saint-Bonnet-de-Salers. — *Montaigne de l'Esclauze*, XVI<sup>e</sup> s<sup>e</sup> (liève de Feniers). — *l<sup>re</sup> Lesclauges* (État-major).
- ESCLAUZELS, vill., m<sup>re</sup> et huilerie, c<sup>ne</sup> de Jussac. — *Lo Clos*, 1464 (terr. de Saint-Christophe). — *Les Clausels*, 1642 (état civ. de Naucelles). — *Les Clausalz*, 1649 (id. de Reilhac). — *Esclauzels*, 1649 (id. d'Aurillac). — *Moln de Niegrestang, alias des Clauzels*, 1665 (état civ.). — *Les Clauzez*, 1665 (id. de Jussac). — *Clauzeles*, 1674 (id. d'Aurillac).
- ESCLAUZETS, vill., c<sup>ne</sup> de Lientadès. — *Las Esclausas*, 1508; — *Lous Clauzels*, 1662 (terr. de la Garde-Boussillon). — *Le Clauzel*, 1671 (insin. du baill. de Saint-Flour). — *Les Clauzets*, 1686 (terr. de la Garde-Boussillon). — *Les Clausets* (Cassini).
- ESCLOTS, ruiss., affl. de la Maronne, c<sup>ne</sup> de Cros-de-Montvert; cours de 1,500 m.
- ESCLOUPIER (L'), écart, c<sup>ne</sup> de Laroquebrou. — *Esclopiers* (Cassini). — *Esclopiet* (État-major). — *Escloupiè*, 1857 (Dict. stat. du Cantal).
- ESCLOUPIER (L'), ruiss., affl. de la Cère, c<sup>ne</sup> de Laroquebrou; cours de 1,300 m.
- ESCLOUTS (L'), ruiss., affl. du Lot, c<sup>nes</sup> de Junhac et de Vieillevie; cours de 3,500 m. — On le nomme aussi *le Port*. — *Ruisseau des Clouts*, 1837 (état des riv. du Cantal). — *Escloit*, 1879 (état stat. des cours d'eau du Cantal).
- ESCLOUX, écart, c<sup>ne</sup> de Vieillevie. — *Esclouts*, 1857 (Dict. stat. du Cantal).
- ESCOBE (L'), dom. ruiné, c<sup>ne</sup> d'Arpajon. — *Lo mas de l'Escoba*, 1692 (terr. de Saint-Geraud).
- ESCOINS, écart, c<sup>ne</sup> de Méallet.
- ESCOLLS, dom. ruiné, c<sup>ne</sup> de Drugueac. — *Villaige d'Escolls*, 1690 (état civ.).
- ESCOMBLAT, m<sup>re</sup> détruit, c<sup>ne</sup> de Saint-Gérons.
- ESCOMPEYRE, écart, c<sup>ne</sup> du Falgoux. — *Lo mas de Crosapeyra*, 1332 (liève du prieure de Saint-Vincent). — *Escousseyre*, 1855 (Dict. stat. du Cantal).

ESCOMPEYRE-SOUBRO et SOUTRO, écarts, c<sup>ne</sup> du Falgoux. — *Crosu-peyru Sobraua*; *Crosu-peyru Sotrania*, 1332 (liève du prieuré de Saint-Vincent). — *Escousseyre-Soubro et Escousseyre-Soutro*, 1855 (Dict. stat. du Cantal).

ESCORAILLES, c<sup>ne</sup> de Pleaux et chât. féodal converti en bât. d'exploitation rurale. — *Scoralia*, 767 (Annales Francorum, apud Bouquet, t. V, p. 36). — *Scorrallia*, xi<sup>e</sup> s<sup>c</sup>; — *Scurillie*, 1105; — *Scurrallie*, 1110 (Gall. christ. t. II, col. 265). — *Scoralium*, xii<sup>e</sup> s<sup>c</sup> (charte dite de Clovis). — *Scorralia*, 1240 (vente au doyen de Mauriac). — *Escorilla*, 1250 (Gall. christ. t. II, inst. c. 89). — *Scorala*, 1320 (Baluze, t. II, p. 586). — *Escorralha*, 1341 (Gall. christ. t. II, inst. c. 94). — *Escorralia*, 1341 (pap. de la fam. de Montal). — *Escorralha*, 1447 (arch. dép. s. E). — *Scorralha*; *Escorralia*, 1464 (terr. de Saint-Christophe). — *Escorailles*, 1465 (arch. dép. s. E). — *Schoraila*, 1473 (terr. de Mauriac). — *Escoraille*, 1535 (Pomillé de Clermont, don gratuit). — *Escoralle*; *Escoraille*, xvi<sup>e</sup> s<sup>c</sup> (reconn. au seign. d'Escorailles). — *Escorallye*, 1608; — *Escoralle*, 1612; — *Escorailles*, 1632 (état civ. de Brageac). — *Escorailles*, 1640 (*id.* de Salers). — *Escorailles*; *Eschorailles*, 1654 (*id.* d'Ally). — *Escorailliers*, 1664 (insin. du bailliage de Salers). — *Eschorailles*, 1665 (état civ. de Salers). — *Escorailles*, 1670 (*id.* du Vigean). — *Escorailles*, 1692; — *Escorallez*, 1695 (*id.* d'Ally). — *Escoraille*, 1784 (Chabrol, cout. d'Auvergne, t. IV).

Escorailles a été une des comptoiries de la Haute-Auvergne.

Escorailles était, avant 1789, de la Haute-Auvergne, du dioc. de Clermont, de l'elect. et de la subdélég. de Mauriac. Régi par le droit écrit, il était le siège d'une justice seign. ressort. au bailliage d'Aurillac, en appel de la prév. de Mauriac. — Son église, dédiée à saint Jean-Baptiste, autrefois à saint Blaise, était la chapelle du château. Le curé était à la nomination de l'archiprêtre de Mauriac. Elle a été érigée en succursale par décret du 28 août 1808.

ESCORAILLES, ruiss., c<sup>ne</sup> de Tourniac, formé par les ruisseaux de Cussac et d'Ostenac réunis, se jette dans le ruisseau d'Algère; cours de 1,200 mètres. — *Rivus de la Grelheya*, 1502 (terrier de Cussac).

ESCORAILLES, f<sup>me</sup> avec manoir, c<sup>ne</sup> de Vézac. — *Escorailha*, 1230 (arch. dép. s. E). — *Esrouzailles*, 1666 (état civ. de Meudan). — *Escorailles*, 1668; — *Escoraille*, 1669 (nommée au p<sup>re</sup> de

Monaco). — *Escourailles*, 1696 (état civ. de Raulhac). — *Les Corailles*, 1756 (arch. mun. de Naucelles).

ESCOROLLE, mont. à burons, c<sup>ne</sup> de Colandres. — *Montaigne d'Escorolle*, 1506 (terr. de Riom). — *Montagne d'Escorolles*, 1783 (aveu au roi par G. de la Croix).

ESCOROLLES, ham. avec manoir et mont. à vacherie, c<sup>ne</sup> de Cheylade. — *Gorsa Escorolet*, 1237; — *Escorola*, 1371 (arch. dép. s. H). — *Escorolles*, 1513 (terr. de Cheylade). — *Escorolle*, 1518 (*id.* de Dienne). — *La Roche*, alias *Escorole*, 1521 (min. Treysendier, n<sup>re</sup>). — *Escorolle sire la Roche-Compuze*; *Escorole-ès-Roche*; *Les Escorolles*, 1539 (terr. de Cheylade). — *Escorolles*, alias *Escorolles*, 1551 (Gall. christ. t. II, col. 433). — *Escorolle*, 1595 (terr. de Dienne). — *Escorol* (Cassini).

ESCORALLIER, vill., m<sup>in</sup>, bois et camp vitifié, c<sup>ne</sup> de Mauriac. — *Escoli*, 1381 (liève du monast. de Mauriac). — *Les Colliers*, 1473 (terr. de Mauriac). — *Escolier*, 1505; — *Scoutlier*; *Scroulliers*, 1515 (comptes au doyen de Mauriac). — *Escouliez*, 1639 (rentes dues au monast. de Mauriac). — *Escouliez*, 1665 (état civ.). — *Esculliers*, 1667; — *Escolyes*; *Escoloyes*, 1670; — *Escololies*, 1671; — *Escololines*, 1673 (*id.* du Vigean). — *Scuei*, 1697 (*id.* d'Ally). — *Escououliès*, 1704 (*id.* de Chausseac). — *Escouliers*, 1743 (arch. dép. s. C). — *Escoulier* (plan cadastral).

ESCOUBEYROUX, vill., c<sup>ne</sup> de Siran. — *Escobayro*, 1357 (arch. mun. d'Aurillac, s. III, c. 21). — *Escoubeyrou*, 1449 (enq. sur les droits des seign. de Montal). — *Escoubeyrou*, 1634 (min. Sarauste, n<sup>re</sup> à Laroquebrou). — *Escoubeyroux*, 1649 (état civ. de Glénat). — *Escoubeyroux*, 1662; — *Escoubeyroux*, 1663 (état civ. de Siran). — *Scoubeyrou*, 1684 (*id.* de Laroquebrou). — *Scoubeyrou* (Cassini).

ESCOUBIAC, vill., c<sup>ne</sup> de Cros-de-Ronesque. — *Escobilho*, 1323 (reconn. au baron de Cadynet). — *Escolbiac*, 1642 (min. Froquières, n<sup>re</sup> à Raulhac). — *Escobihac*, 1668; — *Escoubiac*, 1669 (nommée au p<sup>re</sup> de Monaco). — *Escobiac*, 1693; — *Escobriw*, 1696 (état civ. de Raulhac).

ESCOUBRAT, dom. ruiné, c<sup>ne</sup> de Cros-de-Ronesque. — *Villaige d'Escoubrat*, 1643 (min. Froquières, n<sup>re</sup>).

ESCOUDERC (L'), ruiss., all. de la rivière d'Auze, c<sup>ne</sup> de Grandelles et de Saint-Paul-des-Landes; cours de 1,600 m.

ESCOUDERC, vill., c<sup>ne</sup> de Saint-Paul-des-Landes. — *Les Coderci*; *Les Codercz*, 1522 (min. Vigery, n<sup>re</sup> à Aurillac). — *Escoudercz*, 1668 (nommée au p<sup>re</sup> de

- Monaco). — *Les Coulers*, 1682 (arch. dép. s. G).  
 — *Les Couderes*, 1701; — *Escoudères*, 1703 (état civ.). — *Escouders* (Cassini).
- ESCOILLONGES, écart, c<sup>ne</sup> de Saint-Saury.
- ESCOISSOUGE, f<sup>me</sup>, c<sup>ne</sup> de Saint-Saury. — *Corsaigne*; *Corsaigne*, 1657 (pap. de la fam. de Montal). — *Escoullonges*, 1857 (Dict. stat. du Cantal).
- ESCOUT (L'), mont. à vacherie, c<sup>ne</sup> de Thiézac.
- ESCOUTS, f<sup>me</sup> et châ. détruit, c<sup>ne</sup> de Saint-Bonnet-de-Salers. — *Mansus d'Escouts*, 1473; — *Escoul*, 1475 (terr. de Mauriac). — *Escoutz*, 1655 (insin. du bailliage de Salers). — *Escoutz*, 1680; — *Escoulse*, 1690; — *Villaige d'Escouts*, 1743 (état civ.). — *Domaine des Louts*, 1743 (arch. dép. s. G, t. 44). — *Escousse* (Cassini).
- ESEROS, vill., c<sup>ne</sup> de Sourniac. — *Eseros*, 1263 (arch. général. de Sartiges). — *Serots*, 1685 (état civ. d'Archés). — *Cros*, 1730 (*id.* de Sourniac).
- ESEROES, écart, c<sup>ne</sup> du Fau. — *Les Cloux*, 1717 (terr. de Beauclair).
- ESEROUZET, vill. et oratoire, c<sup>ne</sup> de Molèdes.
- ESEROUZILLES, m<sup>in</sup>, c<sup>ne</sup> de Marcenat.
- ESEROUZOUX, écart, c<sup>ne</sup> du Claux.
- ESCRIBALLOUX, m<sup>in</sup>, c<sup>ne</sup> de Riom-ès-Montagnes.
- ESCRIBILLOU (L'), f<sup>me</sup> ruinée, c<sup>ne</sup> de Menet. — *Mansus d'Escubillos*, 1401 (reconn. au seign. de Murat-la-Rabe).
- ESCRIBILLOUX, mont. à vacherie, c<sup>ne</sup> de la Monsélie. — *Les Cubilloux*, 1441 (terr. de Saignes). — *Le lac d'Escubilhoux*, 1561; — *Le lac des Cubilloux*, 1638 (*id.* de Murat-la-Rabe).
- ESCRUIER, m<sup>in</sup> détruit, c<sup>ne</sup> de Valuéjols. — *Lo mole del Escudier*, xv<sup>e</sup> s<sup>e</sup> (terr. de Bredon).
- ESCRUIERS, mont. à vacherie, c<sup>ne</sup> de Lieutadès. — *Las Scodieras*; *Scodières*, 1508; — *Les Escoudières*, 1662; — *Las Escodières*, 1686 (terr. de la Garde-Roussillon).
- ESCRUIER, f<sup>me</sup>, c<sup>ne</sup> d'Aurillac. — *Escudilié*, 1648 (état civ.). — *Escudilier*, 1738 (arch. mun. d'Aurillac, s. GC, p. 4).
- ESCRUIER, f<sup>me</sup> et mont., c<sup>ne</sup> d'Ytrac.
- ESCURE (L'), écart, c<sup>ne</sup> du Falgoux.
- ESCROT (L'), dom. ruiné, c<sup>ne</sup> de Valuéjols. — *Lou Escrot*, xvi<sup>e</sup> s<sup>e</sup> (terr. de Bredon).
- ESCRUDE (L'), mont. à vacherie, c<sup>ne</sup> de Saint-Paul-de-Salers.
- ESCRE (L'), écart, c<sup>ne</sup> de Cassaniouze. — *Lescure*, 1653 (état civ.).
- ESCRE (LE PUECH DE L'), mont. à vacherie, c<sup>ne</sup> de Cros-de-Montvert.
- ESCRE (L'), vill. et mont., c<sup>ne</sup> de Labrousse. — *Villa que dicitur illa Scura, in aice Carlacensi*, 919 (cart. Cantal.
- de Brioude). — *Escura*, 1522 (min. Vigory, n<sup>re</sup> à Aurillac). — *Escure*, 1606 (terr. de Notre-Dame d'Aurillac). — *Mas de l'Escure sire de Juliac*, 1692 (*id.* de Saint-Geraud).
- ESCRE (L'), ham., c<sup>ne</sup> de Ladinhac. — *L'Escure*, 1648 (état civ. de Montsalvy). — *Lesure*, 1752 (arch. dép. s. G).
- ESCRE (L'), écart, c<sup>ne</sup> de Leynhac.
- ESCRE (L'), f<sup>me</sup>, c<sup>ne</sup> de Montsalvy. — *L'Escure ou Cazorne*, 1680; — *Encazornes*, 1681; — *Casornes*, 1709 (état civ.).
- ESCRE (L'), dom. ruiné, c<sup>ne</sup> de Riom-ès-Montagnes. — *Mansi de las Escuras Velhas*, 1320 (Hist. de l'abbaye de Feniers). — *Nemus vocatum de las Escuras*, 1511 (terr. d'Apchon). — *Affur de las Escures*, 1719 (table de ce terrier).
- ESCRE (L'), f<sup>me</sup>, c<sup>ne</sup> de Saint-Flour. — *Mansus del Escura*, 1322 (arch. dép. s. G). — *Lescure* (Cassini).
- ESCRE (L'), f<sup>me</sup> avec manoir et m<sup>in</sup>, c<sup>ne</sup> de Saint-Martin-sous-Vigouroux. — *Chateau et maison de l'Escure*, 1671 (nommée au p<sup>re</sup> de Monaco).
- ESCRE (L'), dom. ruiné, c<sup>ne</sup> de Sarrus. — *Métharie appelée Lescure*, 1493; — *Affars del Escure*, 1494 (terr. de Mallet).
- ESCRE (L'), ham., c<sup>ne</sup> de Thiézac. — *Domaine de l'Escure*, 1668 (nommée au p<sup>re</sup> de Monaco).
- ESCRE (L'), ruiss., affl. de la riv. d'Aude. c<sup>ne</sup> de Valuéjols; cours de 4,500 m. — *Riparia de Selanc*, 1369 (arch. dép. s. E). — *Rivière de Cruzolet*, 1508 (terr. de Loubeyrargues). — *Riu del Gua de Chambeyrac*, 1511 (*id.* de Maurs). — *Ruisseau de Chambeyrat*; *ruisseau de Lescure*, 1670 (*id.* de Brezous).
- ESCRE-DE-THIÉZAC (L'), m<sup>in</sup>, c<sup>ne</sup> de Thiézac, dans le bourg. — *Molin de Thiézac à deux roues à bled*, 1674 (terr. de Thiézac).
- ESCRERIE (L'), ham., c<sup>ne</sup> de Cayrols. — *L'Escarrayrie*; *P'Escureyrie*, 1647; — *Escurayrie*, 1651; — *Les Escurayries*, 1659 (état civ.). — *Les Escureyries*, 1668 (nommée au p<sup>re</sup> de Monaco).
- ESURES (LES), vill., c<sup>ne</sup> de Saint-Mamet-la-Salvetat. — *Escure*, 1301 (pap. de l'abbé Delmas). — *Escuro*, 1486 (reconn. à J. de Montamat). — *Las Escures*, 1623 (état civ.).
- ESURES (LES), écart et m<sup>in</sup>, c<sup>ne</sup> de Saint-Saury. — *Escure* (Cassini).
- ESURES (LE GLAS DES), écart, c<sup>ne</sup> de Sansac-de-Marmiesse. — *Le gué des Escures* (recensement de 1886).
- ESURET (L'), écart, c<sup>ne</sup> de la Capelle-del-Fraisse.
- ESUROUX, vill., ham. et châ. détruit, c<sup>ne</sup> de Quézac.

- *Les Escouroux*, 1740 (état civ.). — *Les Escourous*, 1746 (*id.* de Saint-Étienne-de-Maurs).
- ESCRONV (L'), écart, c<sup>ne</sup> de Ronziers.
- ESMINADES (LES), m<sup>ne</sup> détruit, c<sup>ne</sup> de Roiffiac. — *Molin de las Esminales*, 1654 (terr. du Saillhans).
- ESMOIS (LES), dom. ruiné, c<sup>ne</sup> de Jussac. — *Le bourg des Esmois*, 1552 (terr. de Nozières).
- ESMONS, vill., c<sup>ne</sup> de Polminhac. — *Los Mons*, 1487 (reconn. à J. de Montamat). — *Mous*, 1623 (état civ. d'Arpajon). — *Aimons*, 1666; — *Esmois*, 1667 (*id.* de Polminhac). — *Les Montz*, 1671 (nommée au p<sup>ce</sup> de Monaco). — *Esmouds*, 1695 (terr. de la command. de Carlat).
- ESMONS, ruiss., affl. de la Cère, c<sup>ne</sup> de Polminhac; cours de 300 m.
- ESMOULÈDES (LES), montagne à vacherie, c<sup>ne</sup> d'Allanche.
- ESMOULÉTZ, vill., c<sup>ne</sup> d'Arpajon. — *Los Moliniéyras*; *Lo Molé*, 1465 (obit. de Notre-Dame d'Aurillac). — *La Molenayria*, 1476 (vente à l'hôp. d'Aurillac). — *Lou Moulé*, 1621 (état civ.). — *Le Molhé*, 1669 (nommée au p<sup>ce</sup> de Monaco).
- ESNAURAT, vill. détruit, c<sup>ne</sup> de Cussac.
- ESPAIGNOL (L'), m<sup>ne</sup>, c<sup>ne</sup> de Roussy.
- ESPALIVET, mont. à burons, c<sup>ne</sup> de Pailhérols.
- ESPARPAILLATS (LES), dom. ruiné, c<sup>ne</sup> de Riom-ès-Montagnes. — *L'affar des Esparpailhats*, 1506 (terr. de Riom).
- ESPARSETS, ham. et mont. à burons, c<sup>ne</sup> de Trizac. — *Esparses*; *Esparses*, 1607; — *Esparsset*, appelée *la montagne de Pallat*; *Espaiset*, 1611 (terr. de Trizac). — *Esparsats* (Cassini). — *Montagne de Sparus*, 1782 (arch. dép. s. G.). — *Esparsit* (états de sections).
- ESPARZÉLOUX, écart, c<sup>ne</sup> de Lanobre. — *Des-Parzeloux*, 1789; — *Esparzeloux*, 1790 (min. Marambal, n<sup>re</sup> à Thinières). — *Esparzeloux* (État-major).
- ESPÉAU, vill., c<sup>ne</sup> de Vieillevie. — *Espahou*, 1551 (min. Boygues, n<sup>re</sup> à Montsalvy). — *Espan*, 1672; — *Espéau*, 1675 (état civ.). — *Espaux*, 1857 (Dict. stat. du Cantal).
- ESPÉAU, ravine, affl. du Lot, c<sup>ne</sup> de Vieillevie; cours de 1.500 m. — *Espan*, 1879 (état stat. des cours d'eau du Cantal).
- ESPELS, vill. et m<sup>ne</sup>, c<sup>ne</sup> de Saint-Étienne-de-Carlat. — *Los Pelhs*, 1485 (reconn. à J. de Montamat). — *Les Pels*, 1584; — *Les Pelz*, 1585 (terr. de Polminhac). — *Espelz*; *Aspelz*, 1610 (aven. de J. de Postol). — *Despelz*; *Aspelz*, 1668; — *Les Peils*; *Estelz*, 1669; — *Les Pails*, 1671 (nommée au p<sup>ce</sup> de Monaco). — *Espels*; *Lespelz*, 1692 (terr. du monast. de Saint-Geraud). — *Espeilz*; *Aspeils*, 1695 (terr. de la command. de Carlat). — *Lespels* (Cassini).
- ESPÉRIÈS-BAS et ESPÉRIÈS-HAUT, écarts, c<sup>ne</sup> d'Arpajon. — *Esperiès*, 1670 (nommée au p<sup>ce</sup> de Monaco). — *Elpérié*, 1692 (terr. de Saint-Geraud). — *Aspériès*, 1740 (anc. cad.). — *Périès-nalt*; *Périès-bas* (états de sections).
- ESPEYRAC, écart et chât. détruit, c<sup>ne</sup> de Lieutadès. — *Espeyras*; *Espeyral*, 1730 (terr. de la Garde-Roussillon). — *Espayrat* (Cassini). — *Espeyrac* (État-major).
- ESPEZOLEITE, vill. détruit, c<sup>ne</sup> de Saint-Mary-le-Plain. — (Plan cad. s<sup>ne</sup> D, n<sup>o</sup> 175.)
- ESPÉZOLLES, vill. et m<sup>ne</sup>, c<sup>ne</sup> de Saint-Mary-le-Plain. — *Espesales*, 1329 (enq. sur la just. de Vieillespesse). — *Espozolles*; *Esposolles*, 1526; — *Espézollas*, 1571 (terr. de Vieillespesse). — *Expézolles*, 1610 (*id.* d'Avenaux). — *Expozolle*; *Dev-Pezolles*, 1675; — *Expezelle*, 1718 (état civ.). — *Espesoles*, 1710; — *Espézolle*, 1720 (*id.* de Saint-Étienne-sur-Massiac).
- ESPIÈCHE (L'), ruiss., affl. du ruisseau de Giou, c<sup>ne</sup> de Giou-de-Mamou; cours de 6.500 m. — *Ruisseau d'Espeysse*; *d'Espeyce*, 1695; — *Ruisseau d'Espieusse*, 1735 (terr. de la command. de Carlat).
- ESPINADEL, vill., c<sup>ne</sup> de Glénat. — *Espinadelh*, 1275 (test. de Bertrand de Montal). — *Spinadoyllh*, xiv<sup>e</sup> s<sup>e</sup> (Pouillé de Saint-Flour). — *Mas des Pinadeilh*, 1404 (arch. mun. d'Aurillac, s. III, c. 21). — *Espinadeilh*, 1444 (reconn. au seign. de Montal). — *Espinadel*, 1486 (accord avec Amaury de Montal). — *Spinadel*, 1628 (paraphr. sur les cout. d'Auvergne). — *Saiact-Martin-d'Espinadel*, 1641 (état civ. d'Espinadel).
- Espinadel était, avant 1789, de la Haute-Auvergne, du dioc. de Saint-Flour, de l'elect. et de la subdélég. d'Aurillac. Régi par le droit écrit, il était le siège d'une justice seign. ressort. au bailliage d'Aurillac, en appel de sa prév. part. — Son église, dédiée à saint Martin, était un prieuré à la nomination de l'abbé de Maurs. — La c<sup>ne</sup> d'Espinadel a été réunie à celle de Glénat par ordonnance royale du 25 février 1829.
- ESPINADEL (L'), ruiss., affl. du ruisseau de Pontal, c<sup>ne</sup> de Glénat; cours de 2.800 m.
- ESPINAL (L'), écart, c<sup>ne</sup> de Junhac.
- ESPINAS (L'), vill., c<sup>ne</sup> de Faverolles. — *Lespinas*, 1337 (spéil. Brivat). — *Espinus*, 1494 (terr. de Mallet). — *Espinais*, 1669 (insin. de la cour royale de Murat). — *Ercpinar*, 1695 (terr. de Celles). — *Lespinasse*, 1784 (Chabrol, t. IV). — *L'Espinats*, 1855 (Dict. stat. du Cantal).

ESPINASSE, c<sup>ne</sup> de Chaudesaigues, et chât. féodal détruit. — *Lespinassa*, xiv<sup>e</sup> s<sup>e</sup> (Pouillé de Saint-Flour). — *Rocha at Spinassa*, 1418 (liber vitulus). — *Lespinasse*, 1688 (pièces du cabinet Bonnefous). — *Espinasse près Chaudesaigues*, 1784 (Chabrol, t. IV).

Espinasse était, avant 1789, de la Haute-Auvergne, du dioc. de l'Éclat. et de la subdél. de Saint-Flour. Régi par le droit écrit, il dépend. de la justice seign. de Montvallat, et ressort. à la sénéch. d'Auvergne, en appel de la prév. de Saint-Flour. — Son église, sous le voc. de sainte Croix, était un prieuré du titre de Saint-Gilles, avec un chapitre uni à l'archiprêtre de Saint-Flour, et à la nomination du chapitre cathédral. Elle a été érigée en succursale par décret du 28 août 1808.

ESPINASSE (L'), vill. et mont. à burons, c<sup>ne</sup> de Colandres. — *Villa Spinac*, xii<sup>e</sup> s<sup>e</sup> (charte dite de Clovis). — *Espinassa*, 1333 (homm. à l'évêque de Clermont). — *Les Pinasse*, 1506 (terr. de Riom). — *L'Espinasse*, 1719 (table du terr. d'Apchon).

ESPINASSE (L'), vill. et chât. détruit, c<sup>ne</sup> de Goren. — *L'Espinasse*, 1613 (terr. de Nubieux).

ESPINASSE, lieu détruit, c<sup>ne</sup> de Drugeac. — 1784 (Chabrol, t. IV).

ESPINASSE, dom. ruiné, c<sup>ne</sup> du Fau. — *Espinouze*, 1680 (état civ. de Saint-Vincent). — *Lespinasse*, 1717 (terr. de Beauclair). — *Espinouze*, 1733 (état civ. du Falgoux). — *Domaine d'Espinasse*, 1743 (arch. dép. s. G, l. 44).

ESPINASSE (L'), vill., c<sup>ne</sup> de Lavigerie. — *L'Espinassa*, 1279 (arch. dép. s. E). — *Espinasa*, 1348; — *L'Espinasse*, 1489 (liève de Dienne). — *L'Espinasse*, 1551 (terr. de Dienne). — *Leypinasse*, 1606 (min. Danty, n<sup>re</sup>). — *L'Espinasseyre*, 1618 (terr. de Dienne). — *Espinasse* (Cassini).

ESPINASSE (L'), m<sup>in</sup>, c<sup>ne</sup> de Marchal.

ESPINASSE (L'), vill., c<sup>ne</sup> de Saint-Mamet-la-Salvetat. — *Lespinasse*, 1623; — *Lespinas*; *Lespinacts* 1635 (état civ.). — *Lespinach*, 1669; — *Lespinach*, *sire des Rivieyres*, 1671 (nommée au p<sup>re</sup> de Monaco). — *Espinasse*, 1697 (arch. dép. s. G, l. 4).

ESPINASSE (L'), ham., c<sup>ne</sup> de Saint-Paul-de-Salers. — *Spinouze*, 1743 (arch. dép. s. G, l. 44). — *L'Espinassas* (Cassini).

ESPINASSE (L'), l<sup>ne</sup> et moult. à burons, c<sup>ne</sup> de Saint-Projet. — *L'Espinasse de Bonnaves*, 1717 (terr. de Beauclair). — *Espinasse* (Cassini).

ESPINASSE (L'), bois défriché, c<sup>ne</sup> de Salins. — *Nemus vocatum l'Espinassas*, 1474 (terr. de Mauriac).

ESPINASSE (L'), écart et m<sup>in</sup> détruit, c<sup>ne</sup> de Thiézac. — *Espinasse-de-Murat*, 1618 (état civ.). — *Espinasse*, 1671 (nommée au p<sup>re</sup> de Monaco). — *Espinassas*, 1697 (état civ. de Saint-Clément).

ESPINASSE (L'), vill. et m<sup>in</sup>, c<sup>ne</sup> du Vaultmier. — *Lo mas da l'Espinassa*, 1332; — *L'Espinasse*, 1589 (liève du prieuré de Saint-Vincent).

ESPINASSE (L'), ruiss., affl. de la rivière de Mars, c<sup>ne</sup> du Vaultmier; cours de 3,800 m.

ESPINASSE (L'), dom. ruiné, c<sup>ne</sup> de Vieillevie. — *Affar de l'Espinasse*, 1760 (terr. de Saint-Projet).

ESPINASSE-SOUBRO (L'), mont. à burons, c<sup>ne</sup> de Colandres. — *Spinassa-la-Sobrana*, 1332 (liève du prieuré du Vigean). — *L'Espinasse-Soubro*, 1777 (liève d'Apchon). — *V<sup>re</sup> d'Espinasse-haute* (Cassini).

ESPINASSE-SOUTRO (L'), mont. à burons, c<sup>ne</sup> de Colandres. — *Spinosa-la-Sotrana*, 1332 (liève du prieuré du Vigean). — *Montana d'Espinassa-Sotrana alias Sobtrana*, 1518 (terr. d'Apchon). — *L'Espinassète*, 1719 (table de ce terr.). — *L'Espinasse-Soutro*, 1777 (liève d'Apchon).

ESPINASSIÈRE (LAS), dom. ruiné, c<sup>ne</sup> de Saint-Julien-de-Jordanne. — *Affar de las Espinassière*, 1573 (terr. de la chapell. des Blats).

ESPINASSOL, mont. à burons, c<sup>ne</sup> de Saint-Projet.

ESPINASSOL, l<sup>ne</sup> avec manoir, c<sup>ne</sup> d'Ytrac. — *Espinassols*, 1342 (arch. mun. d'Aurillac. s. GG, p. 19). — *Espinassol*, 1483 (reconn. au seign. de Montal). — *Pinassol*; *Spinassol*, 1531 (min. Vigory, n<sup>re</sup> à Aurillac). — *Espinassol*, 1631 (état civ. d'Aurillac). — *Espinassol*, 1719 (état civ. de Saint-Paul-des-Landes). — *Espinassols*, 1750 (arch. dép. s. G).

ESPINASSOLLES, vill., c<sup>ne</sup> d'Anglards-de-Salers. — *Mansus Espinassola*, 1352 (reconn. au doyen de Mauriac). — *Espinassole*, 1635 (état civ. du Vigean). — *Espinassole*, 1639 (rentes dues au doyen de Mauriac). — *Espinassolles*, 1650; — *Spinassolle*, 1651; — *Spinacolles*, 1669 (état civ. du Vigean).

L'église d'Espinassolles a été érigée en succursale par décret du 14 mai 1864.

ESPINASSOUE, dom. ruiné, c<sup>ne</sup> de Cassaniouze. — *L'Espinassouze*, 1760 (terr. de Saint-Projet).

ESPINASSOUE, vill. et mont. à burons, c<sup>ne</sup> de Condat-en-Feniens. — *Espinassouzes*, 1270 (Hist. de l'abbaye de Feniens, p. 57). — *Espinassouze*; *Espinassouso*, xiv<sup>e</sup> s<sup>e</sup>; — *Espinassouze*, xvi<sup>e</sup> s<sup>e</sup> (liève conf. de Feniens). — *Espinassouze*, 1673; — *Espinassouze*, 1688; — *Spinassouze*, 1696 (état civ.). — *Espinassouze*, 1776 (arch. dép. s. G, l. 42).



- ESPINAT (L'), écart, c<sup>ne</sup> d'Arpajon.
- ESPINAT (L'), dom. ruiné, c<sup>ne</sup> de la Capelle-del-Fraissé. — *Le domaine de Lespinach*, 1668 (nommée au p<sup>ce</sup> de Monaco).
- ESPINAT (L'), ham., c<sup>ne</sup> de Saint-Santin-Cantalès. — *L'Espinat*, 1345 (arch. dép. s. E). — *Espinaz*, 1625 (état civ. de Laroquebrou). — *L'Espinau*, 1669 (nommée au p<sup>ce</sup> de Monaco). — *Espinasse*, 1721 (état civ. de Montvert). — *Espinats*, 1744 (anc. cad.).
- ESPINAT (L'), ham., c<sup>ne</sup> du Vigean. — *Lespinat*; *Lespinat*, 1310 (liève du prieuré du Vigean). — *L'Espinat*, 1505 (arch. mun. de Mauriac). — *L'Espinach*, 1653 (état civ.). — *Lespinasse*, 1696 (id. d'Ally).
- ESPINAT, vill., c<sup>ne</sup> d'Ytrac. — *Espinatz*, 1404 (arch. dép. s. G). — *Les Pinatz*, 1517 (pièces du cab. de l'abbé Delmas). — *Espinac*, 1522 (min. Vigery, n<sup>o</sup> à Aurillac). — *Espinax*, 1613; — *Les Pinatz*, 1614 (état civ. de Naucelles). — *Espinats*, 1624 (id. de Saint-Paul-des-Landes). — *Espinatz*, 1648 (état civ. de Reilhac). — *Espinatz*, 1669 (état civ. de Marmanhac). — *Espinat*, 1709 (id. de Saint-Paul-des-Landes). — *Les Pinats*, 1733 (arch. mun. d'Aurillac, s. II, r. 15). — *Epinas*, 1739 (état civ. de Marmanhac). — *Epinau*; *Espinasse*, 1739 (anc. cad.).
- ESPINATS (L'), dom. ruiné, c<sup>ne</sup> de Giou-de-Mamou. — *Affar appelé de l'Espinaux*, 1695 (terr. de la command. de Carlat).
- ESPINATS, dom. ruiné, c<sup>ne</sup> de Pers. — *Bordaria de Spineto*, 1322 (pap. de la fam. de Montal).
- ESPINCHAL, ham. et château fort ruiné, c<sup>ne</sup> d'Oradour. — *Espinchalin*, 1355 (homin. à l'évêque de Clermont). — *Ecclesia d'Espinchaba*, XIV<sup>e</sup> s<sup>e</sup> (Guill. Trascou). — *Espenchaln*, 1511 (arch. dép. s. G). — *Spinac* (Cassini). — *Espinchal* (État-major).
- ESPINCHAL, ham., c<sup>ne</sup> de Saint-Mamet-la-Salvetat.
- ESPINET (L'), m<sup>in</sup>, c<sup>ne</sup> de Roulliac.
- ESPINET, vill., c<sup>ne</sup> de Saint-Gérons. — *Spinetum*, 1322; — *Espinet*, 1337 (reconn. au seigneur de Montal). — *Des Pinet*, 1652 (min. Sarranste, n<sup>o</sup> à Laroquebrou). — *Despinet*, 1669 (nommée au p<sup>ce</sup> de Monaco). — *Espinès*, 1750 (inv. des biens de l'hôp. de Laroquebrou).
- ESPINET, ham., c<sup>ne</sup> de Vézac. — *Espinet*, 1232 (arch. mun. d'Aurillac, s. BB, c. 2). — *Mausus des Pineto*, 1522; — *Espinal*, 1527 (min. Vigery, n<sup>o</sup> à Aurillac). — *Espinats*, 1631; — *Espinaitz*, 1632 (état civ. d'Aurillac).
- ESPINETS, ruis. affl. du ruisseau de Bedaine, c<sup>ne</sup> de Roulliac; cours de 5.000 m.
- ESPINETTE (L'), mont. à vacherie, c<sup>ne</sup> de Mouboudif.
- ESPIOLIÈRE (L'), écart, c<sup>ne</sup> de Mourjou. — *Lespinatz*, 1668 (nommée au p<sup>ce</sup> de Monaco).
- ESPINOUEZ, vill., c<sup>ne</sup> du Vaulmier. — *Espinouza*, 1589 (liève du prieuré de Saint-Vincent). — *Espinouse*, 1617 (état civ. de Thiézac). — *Espinouze*, 1644 (id. de Mauriac).
- ESPINOZZE (L'), torrent, affl. de la rivière de Mars, c<sup>ne</sup> du Vaulmier; cours de 2.000 m.
- ESPINOZZE-BASSE, m<sup>in</sup>, et ESPINOZZE-HAUTE, dom. ruiné, c<sup>ne</sup> du Vaulmier. — *Lo mas de Spinosa la Sotrana*; *Lo mas de Spinosa la Sobrane*, 1332; — *Spinosa-Sobrane*, 1589 (liève du prieuré de Saint-Vincent).
- ESPINS, ham., c<sup>ne</sup> d'Auzers. — *Le Respin* (Cassini).
- ESPIRONS, dom. ruiné, c<sup>ne</sup> de Thiézac. — *Village d'Espirons*, 1647 (état civ. de Pierrefort).
- ESPOUS, vill., c<sup>ne</sup> de Saint-Martin-Cantalès. — *Sanc-tus Julianus de Pous*, 1381 (spicil. Brivat). — *Pous Sancti Juliani*, 1464 (terr. de Saint-Christophe). — *Les Pous*, 1599 (min. Lascombes, n<sup>o</sup> à Saint-Ilvide). — *Pous*, *jadis appelé del Crouzet*, 1669 (nommée au p<sup>ce</sup> de Monaco). — *Espons*, 1682 (état civ. de Pleaux). — *Despout* (Cassini).
- ESPRADELS, ham., c<sup>ne</sup> d'Anglards-de-Salers. — *Espradels*, 1653; — *Espradelz*, 1663 (état civ.).
- ESPRADELS, écart, c<sup>ne</sup> du Claux. — *La Padèle* (État-major).
- ESPRADOC (L'), mont. à vacherie, c<sup>ne</sup> de Conlat-en-Feniens.
- ESPRAT, écart, c<sup>ne</sup> de Brageac. — *Esprats*, 1780 (arch. dép. s. C. I. 38). — *M<sup>n</sup> d'Espras* (Cassini). — *Les Prats* (État-major).
- ESPRATS-BRUNETS (LES), écart, c<sup>ne</sup> d'Apehon.
- ESQUIERS, vill., c<sup>ne</sup> de Pers. — *Los Quers*, 1322; — *Quiès*, 1364; — *Lou Quier*, 1411 (pap. de la fam. de Montal). — *Village Delzier*, 1669 (nommée au p<sup>ce</sup> de Monaco). — *Les Quiers*, 1687 (état civ. de la Capelle-Viescamp). — *Esquiez*, 1692 (terr. de Saint-Geraud).
- ESQUIERS-HAUT, dom. ruiné, c<sup>ne</sup> de Pers. — *Bordaria dals Quiers*, 1322; — *Mausus superior dals Quies*, 1364; — *Brdarie d'Esquiers*, XVIII<sup>e</sup> s<sup>e</sup> (pap. de la fam. de Montal).
- ESQUIÈS, vill. et m<sup>in</sup>, c<sup>ne</sup> de Raulhac. — *Esquiers*, 1646; — *Esquès*, 1648 (min. Froquières, n<sup>o</sup> à Raulhac). — *Lesquès*, 1654 (arch. mun. d'Aurillac, s. CC, p. 8).
- ESQUIROU, dom. ruiné, c<sup>ne</sup> de Boisset. — *Village d'Esquiron*, 1668 (nommée au p<sup>ce</sup> de Monaco).
- ESQUIROU, vill., c<sup>ne</sup> de Pers. — *Esquiron*, 1624 (état civ. de Saint-Clément). — *Esquirous*, 1632

- (min. Sarraste, n<sup>o</sup> à Laroquebrou). — *Esquiron*, 1666 (arch. mun. d'Aurillac, s. GG, c. 6).
- ESQUIROU, dom. ruiné, c<sup>o</sup> de Saint-Mamet-la-Salvetat. — *Village d'Esquiron*, 1623; — *D'Esquiron*, 1624 (état civ.). — *Lesquiron*, 1647 (*id.* de Perlan).
- ESRU, dom. ruiné, c<sup>o</sup> de Champs. — *Affarium del Esku*, 1341 (arch. dép. s. G).
- ESSARDS (LES), vill., c<sup>o</sup> de Vebret.
- ESSÉGADIS, mont. à vacherie, c<sup>o</sup> de Roffiac. — *Ességadictz*; *Yssigador*, 1510; — *Ességadis*; *Yssigaditiz*; *L'Eregaditiz*; *Rivus del Essogadictz*, 1511 (terr. de Maurs).
- ESTABLE (LE PAY D'), dom. ruiné et mont. à vacherie, c<sup>o</sup> de Murat. — *Las Estabas*, 1484 (arch. dép. s. G). — *Affar et tènement de Peuch-Estable*, 1535; — *Le Pay de Peuch Destable*, 1536; — *Peuchestable*, 1680 (terr. de la v<sup>o</sup> de Murat).
- ESTADIEU, dom. ruiné, c<sup>o</sup> d'Aurillac. — *Vistelladii domus*, 1465 (obit. de Notre-Dame d'Aurillac). — *Affar des Estadiens: d'Estadien*, 1692 (terr. du monast. de Saint-Geraud).
- ESTADIEU (L'), dom. ruiné, c<sup>o</sup> Saint-Constant. — *Le tènement de Lestadien*, 1748 (anc. cad.)
- ESTADIEU (L'), dom. ruiné, c<sup>o</sup> de Saint-Santin-de-Maurs. — *Tènement d'Estadien*, 1749 (anc. cad.)
- ESTADIEU, ham., c<sup>o</sup> du Trioulou. — *Estadien*, 1696; — *Stadien*, 1735 (terr. de la command. de Carlat).
- Estadien était un membre de la commanderie de Carlat.
- ESTAGUEILLES, vill., c<sup>o</sup> d'Ydes. — *Estailleles*, 1655 (insin. du bailliage de Salers). — *Essallethes*, 1672; — *Estaguelle*, 1675; — *Estaguille*, 1682 (état civ.). — *Estaille*, 1747; — *Estailleles*, 1781 (arch. dép. s. C, l. 45). — *Estailleles* (Cassini).
- ESTAGUEILLES, ruiss., affl. du ruisseau de Layterie, c<sup>o</sup> d'Ydes; cours de 960 m.
- ESTAING, ham., c<sup>o</sup> de Pers. — *Affarium del Estain*, 1269 (arch. mun. d'Aurillac, s. FF, p. 15). — *Estens*, 1639 (état civ. de Saint-Mamet). — *Estens* (État-major). — *Estaing*, 1857 (Dict. stat. du Cantal).
- ESTALLIER (L'), écart, c<sup>o</sup> d'Arnac.
- ESTAMPE (L'), vill., c<sup>o</sup> de Riom-ès-Montagnes. — *L'Estampa*, 1333 (homm. à l'évêque de Clermont). — *L'Estampe*, 1512 (terr. d'Archon).
- ESTANGADE (L'), ham. et verrerie, c<sup>o</sup> de Cayrols. — *L'affar de l'Estanguo*, 1574; — *L'Estanco*, 1586; — *Lestanco*, 1590 (livre des achats d'Ant. de Naucaze).
- ESTANCHOU (L'), mont. à vacherie, c<sup>o</sup> de la Monsélie.
- *Boir de l'Estanchou*, 1637 (terr. de Murat-la-Rabe).
- ESTANCOU (L'), ham., c<sup>o</sup> de Laroquebrou.
- ESTANCOU (L'), ham., c<sup>o</sup> de Montvert. — *Estanion*, 1856 (Dict. stat. du Cantal).
- ESTANCOU (LE PUECH DE L'), mont. à vacherie, c<sup>o</sup> de Saint-Antoine.
- ESTANG (L'), ham. avec manoir et m<sup>in</sup>, c<sup>o</sup> de Marmantiac. — *Stagnum*, 1277 (arch. dép. s. E). — *Estaing*, 1554 (terr. de Nozières). — *Estang*, 1685 (arch. dép. s. C, l. 21). — *Estangue* (Cassini). — *Estan* (états de sections).
- Estang, avant 1789, était le siège d'une justice seign. régie par le droit écrit, et ressort. à la sénech. d'Auvergne, en appel du bailliage de Salers.
- ESTANG (L'), mont. à vacherie, c<sup>o</sup> de Narbac. — *Terroir del Estanhet*, 1508; — *Terroir del Polveyre sive del Estaniet*, 1661 (terr. de Loubey-sargues). — *Terroir de Polveriegres*, 1797 (*id.* de Celles).
- ESTANQUOL (L'), ruiss., affl. du Celé, c<sup>o</sup> de Calvinet et de Mourjou; cours de 5,000 m.
- Dans la c<sup>o</sup> de Mourjou, ce ruisseau est appelé de *Fernis* et de *Bouquette*; l'état officiel des cours d'eau de 1837 lui donne le nom de *Ruisseau de la Gavenne*.
- ESTERNAL, m<sup>in</sup> détruit, c<sup>o</sup> de Saint-Étienne-de-Riom. — *Molin de l'Eternal*, 1594 (terr. de la duchesse d'Auvergne).
- ESTERNES, écart, c<sup>o</sup> de Laroquevieille.
- ESTÉRON (L'), mont., c<sup>o</sup> de Vézac. — L'Estéron est une des quatre montagnes au pied desquelles le houg est situé.
- ESTEVENEX (LE PUECH D'), mont. à vacherie, c<sup>o</sup> de Saint-Christophe. — *Le puech d'Estevenex* (états de sections).
- ESTIÉRIES (LES), dom. ruiné, c<sup>o</sup> d'Yolet. — *Village de las Esteyries*, 1692 (terr. de Saint-Geraud).
- ESTIABE (L'), écart, c<sup>o</sup> de Chastel-Marbac.
- ESTIBOUONA (L'), mont. à vacherie, c<sup>o</sup> de Diègne.
- ESTIEU, écart, c<sup>o</sup> de Marcolès. — *Estiou*, 1668 (nommé au p<sup>o</sup> de Monaco). — *Le puech d'Estieu*, 1670 (terr. de Calvinet).
- ESTILLOL, dom. ruiné, c<sup>o</sup> de Sauvat. — *Esteilholz*, 1659 (insin. du bailliage de Salers).
- ESTILLOLS, vill., c<sup>o</sup> de Jaleyrac. — *Mansus dels Treilholz*, 1473 (terr. de Mauriac). — *Les Teilholz*; *les Teilolz*, 1549 (*id.* de Miremont). — *Les Tilholz*, 1639 (rentes dues au doyen de Mauriac). — *Dessiliou*, 1671; — *Lous Teilholz*, 1680 (état civ. du Vigean). — *Estiliol*, 1727 (*id.* de Sourniac).

- ESTILLOLS (L'), ruiss., affl. de la Rieulière, c<sup>ne</sup> de Jaleyrac; cours de 2,440 m. On le nomme aussi *la Chassagne*. — *Rivus Chazo*, 1473; — *Rivus de Chazas; rivus veniens dels Teilhols*, 1474 (terr. de Mauriac).
- ESTILLOLS-BAS, dom. ruiné, c<sup>ne</sup> de Jaleyrac. — *Mansus dels Teilhols Soutras*, 1473; — *Lous Teilhols-Soustras*, 1680 (terr. de Mauriac).
- ESTILLOLS-HAUT, dom. ruiné, c<sup>ne</sup> de Jaleyrac. — *Mansus dels Teilhols Soubras*, 1473; — *Lous Teilhols-Soubras*, 1680 (terr. de Mauriac).
- ESTIRACIOL, mont., c<sup>ne</sup> de Virargnes,auj. inconnue. — *Le puech d'Estiraciol*, 1518 (terr. des Cluzels).
- ESTIVADE (L'), ham., c<sup>ne</sup> du Fau. — *L'Estivade*, 1717 (terr. de Beauclair). — *Étivadie*, 1855 (Dict. stat. du Cantal).
- ESTIVADE (L'), f<sup>me</sup>, c<sup>ne</sup> d'Apchon. — *Estivades*, 1719 (table du terr. d'Apchon). — *L'Estivade*, 1777 (liève d'Apchon).
- ESTIVADE (L'), dom. ruiné, c<sup>ne</sup> de Dienne. — *La branche de l'Estivade*, 1670 (nommée au p<sup>ce</sup> de Monaco).
- ESTIVAL (L'), dom. ruiné, c<sup>ne</sup> d'Arpajon. — *Tènement d'Estival*, 1739; — *Tènement d'Estivaux*, 1741 (anc. cad.).
- ESTIVAL (L'), vill., c<sup>ne</sup> de Brezons. — *L'Estival*, 1623 (ass. gén. tenues à Cezens). — *L'Estival*, 1672 (insin. du bailliage d'Andelat).
- ESTIVAL (L'), ham., c<sup>ne</sup> de Cayrols. — *L'Estival*, 1684 (état civ. d'Espinal).
- ESTIVAL (L'), mont. à vacherie, c<sup>ne</sup> de Dienne. — *La montagne d'Estivals*, 1618 (terr. de Dienne).
- ESTIVAL (L'), vill. détruit, c<sup>ne</sup> de Laveissière. — *Lo mas de Lestival*, xv<sup>e</sup> s<sup>e</sup> (terr. de Chambeuil. — *L'Estival*, 1668 (nommée au p<sup>ce</sup> de Monaco).
- ESTIVAL (L'), dom. ruiné, c<sup>ne</sup> de Laveissenet.
- ESTIVAL (L'), vill., c<sup>ne</sup> de Marcenat. — *Estival*, 1329 (enq. sur la justice de Vieillespesse). — *Léivail* (Cassini).
- ESTIVAL (L'), dom. ruiné, c<sup>ne</sup> de Roumégoux. — *Idaige de Lestival*, 1449 (enq. sur les droits des seign. de Montal).
- ESTIVAL (L'), écart, c<sup>ne</sup> de Saint-Julien-de-Jordanne.
- ESTIVALIÈRES, dom. ruiné, c<sup>ne</sup> de Vézac. — *Affar appellé d'Estivalières*, 1584 (terr. de Polminhac).
- ESTIVARILLES (LES), dom. ruiné, c<sup>ne</sup> de Carlat. — *Affar appellé d'Estivarilles*, 1695 (terr. de la command. de Carlat).
- ESTOUPE (L'), écart détruit, c<sup>ne</sup> d'Arpajon. — *Boys de las Estrapadas; boys del Estopade*, 1585 (terr. de Notre-Dame d'Aurillac). — *Bois de l'Estoupe*, 1741 (anc. cad.).
- ESTOURMEL (L'), ham., c<sup>ne</sup> d'Alleuze. — *Los Ertournels*, 1508; — *Estournel*, 1662 (terr. de la command. de Montchamp). — *L'Estournel*, 1722 (état civ. de Saint-Mary-le-Plain). — *Las Tournels*, 1762 (terr. de la command. de Montchamp). — *Les Tournes*, 1784 (Chabrol, t. IV). — *Lestournels* (Cassini).
- ESTOURNAL (L'), écart, c<sup>ne</sup> d'Andelat.
- ESTOURNALS (LES), dom. ruiné, c<sup>ne</sup> de Saint-Mamet-la-Salvetat. — *Tènement des Estivals*, 1739; — *Tènement d'Estournals*, 1742 (anc. cad.).
- ESTOURNEAUX (LES), dom. ruiné, c<sup>ne</sup> de Rouffiac. — *Le domaine des Estourneaux*, 1782 (arch. dép. s. C, l. 51).
- Ce domaine, traversé par la Dordogne, était situé partie en Auvergne, partie en Limousin.
- ESTOURNIÈS, vill. et m<sup>ne</sup>, c<sup>ne</sup> de Lieutadès. — *Les Tournies*, 1671; — *Estournies*, 1675 (insin. du bailliage de Saint-Flour). — *Les Tourniers* (Cassini).
- ESTOURNIOIS (LES), ham., c<sup>ne</sup> de Ladinhac. — *Les Tornialz*, 1564 (min. Boyssonade, n<sup>re</sup> à Montsalvy). — *Estourniois*, 1697 (état civ. de Lencamp). — *Tourniois*, 1750 (anc. cad.). — *Estourniou*, 1752 (arch. dép. s. C). — *Estourniol*, 1753 (anc. cad.). — *Astourniou* (Cassini).
- ESTOURS, vill., c<sup>ne</sup> de Lanobre. — *Estour*, 1788 (min. Marambal, n<sup>re</sup> à Thimières).
- ESTRADE (L'), ham., c<sup>ne</sup> de Badailhac.
- ESTRADE (L'), écart, c<sup>ne</sup> de Calvinet.
- ESTRADE (L'), dom. ruiné, c<sup>ne</sup> de Cassanionze. — *Métairie appellée de l'Estrade, alias de las Crouzades*, 1760 (terr. de Saint-Projet).
- ESTRADE (L'), écart, c<sup>ne</sup> de Labrousse.
- ESTRADE (L'), mont. à vacherie, c<sup>ne</sup> de Landeyrat.
- ESTRADE (L'), écart, c<sup>ne</sup> de Laroquebron.
- ESTRADE (L'), m<sup>ne</sup> détruit, c<sup>ne</sup> de Lavigerie. — *Le molin de Lestrade, appellé de la Coubateyre*, 1515; — *Molin de l'Estrade, sur la rivière de Trescoth*, 1551 (terr. de Dienne).
- ESTRADE (L'), mont. à vacherie, c<sup>ne</sup> de Marcenat.
- ESTRADE (L'), chât. et m<sup>ne</sup>, c<sup>ne</sup> de Maurs. — *L'Estrade*, 1668 (nommée au p<sup>ce</sup> de Mouaco). — *Moulin de Lestrade*, 1752 (état civ.).
- ESTRADE (L'), ruiss., affl. de la Rance, c<sup>ne</sup> de Maurs; cours de 5,200 m. — *Aqua vocata Venzon*, 1331 (pièces du cab. de l'abbé Delmas). — *Rivus de Venzon*, 1442 (arch. mun. d'Aurillac, s. III, c. 21). — *Ruisseau de l'Estrade*, 1756 (état civ.).
- ESTRADE (L'), mont. à burons, c<sup>ne</sup> de Saint-Bonnet-de-Salers. — *V<sup>me</sup> Lestrade* (Cassini). — *V<sup>me</sup> de l'Estrade* (État-major).

- ESTRADE (L'), mont. à burons, c<sup>nes</sup> de Saint-Clément et de Thiézac. — *Montagne appelée de l'Estrade*, 1668 (nommée au p<sup>re</sup> de Monaco).
- ESTRADE (L'), écart, c<sup>ne</sup> de Saint-Étienne-Cantalès.
- ESTRADE (L'), dom. ruiné, c<sup>ne</sup> de Saint-Julien-de-Jordanne. — *Affar de l'Estrade; de l'Eytradie*, 1692 (terr. du monast. de Saint-Geraud).
- ESTRADE (L'), grange détruite, c<sup>ne</sup> de Saint-Poncey. — *Terroir de Lestrade où il souloit y avoir une mesure de grange*, 1783 (terr. d'Alleret).
- ESTRADE (L'), écart, c<sup>ne</sup> de Saint-Projet.
- ESTRADE (L'), ham., c<sup>ne</sup> de Saint-Simon. — *Lestrade de Roffiac*, 1708 (état civ.). — *Lestrades* (Cassini).
- ESTRADE (L'), f<sup>ne</sup> et m<sup>in</sup>, c<sup>ne</sup> de Saint-Vincent. — *L'Estrade*, 1589 (liève du prieuré de Saint-Vincent).
- ESTRADE (L'), écart et m<sup>in</sup> détruit, c<sup>ne</sup> de Thiézac. — *Lestrade*, 1668 (nommée au p<sup>re</sup> de Monaco). — *L'Estrade*, 1746 (anc. cad.).
- ESTRADE (L'), dom. ruiné, c<sup>ne</sup> d'Yolet. — *Lo mas de l'Estrade*, 1693 (terr. du monast. de Saint-Geraud).
- ESTRADE-BISSE (L'), dom. ruiné et mont. à vacherie, c<sup>ne</sup> de Saint-Poncey. — *L'Estrade où il souloit y avoir une mesure*, 1783 (terr. d'Alleret).
- ESTRADE DE CARRIÈRES (L'), dom. ruiné, c<sup>ne</sup> de Viesur-Cère. — *Affar appelé de Lestrade-de-Cabrières*, 1670 (nommée au p<sup>re</sup> de Monaco).
- ESTRADE DE CAUFFEY (L'), écart, c<sup>ne</sup> de Mourjou.
- ESTRADE-DE-CONQUANS (L'), mont. à vacherie, c<sup>ne</sup> de Boisset.
- ESTRADE-DE-LA-GARRIGUE (L'), mont. à vacherie, c<sup>ne</sup> de Boisset.
- ESTRADE-DE-PRADEYROLS (L'), mont. à vacherie, c<sup>ne</sup> de Boisset. — *Pradairols* (État-major).
- ESTRADE-DE-SERRIÈRES (L'), mont. à vacherie, c<sup>ne</sup> de Boisset.
- ESTRADE (L'), dom. ruiné, c<sup>ne</sup> d'Aurillac. — *Mansus de l'Estradia*, 1465 (obit. de Notre-Dame d'Aurillac).
- ESTRADIQU (L'), ham., c<sup>ne</sup> de Calviñet. — *L'Estradour* (État-major). — *L'Estradiou*, 1853 (Dict. stat. du Cantal).
- ESTRADIQUX, écart, c<sup>ne</sup> de Marcolès.
- ESTRADOÏTE (L'), m<sup>in</sup>, c<sup>ne</sup> de Maurs.
- ESTRALLISSOIS, mont. à burons, c<sup>ne</sup> de Malbo. — *La barte d'Estrillissou*, 1856 (Dict. stat. du Cantal).
- ESTRAIRE (LE PUECH D'), mont. à vacherie, c<sup>ne</sup> de Cros-de-Montvert.
- ESTRÉMIAC, vill., c<sup>ne</sup> de Saint-Just. — *Estrémial*, 1676 (état civ. de Saint-Mary-le-Plain). — *Estrémiac*, 1763 (arch. dép. s. C, l. 48). — *Estrémiac*, (Cassini). — *Trémiac; Estrémial*, 1787 (arch. dép. s. C, l. 48). — *Trémiac; Trémiac ou Estreynac*, 1855 (Dict. stat. du Cantal).
- ESTRÈPS (L'), f<sup>ne</sup>, c<sup>ne</sup> de Glénat. — *Mansus dals Erepes*, 1357 (arch. mun. d'Aurillac, s. III, c. 21). — *Treps*, 1632 (état civ.). — *L'Estrops*, 1646 (min. Sarrauste, n<sup>o</sup> à Laroquebrou). — *Extreps* (Cassini).
- ESTRESSÉ (L'), ham. avec manoir, c<sup>ne</sup> de Paulhenc. — *Exstresses*, 1606 (état civ. de Pierrefort). — *Estresses*, 1636 (pièces du cab. Lacassagne). — *Estresse* (Cassini).
- ESTRESSÉS, vill., c<sup>ne</sup> de Saint-Julien-de-Toursac. — *Estresses* (État-major). — *Estrelle*, 1855 (Dict. stat. du Cantal).
- ESTRETS (LES), mont. à vacherie, c<sup>ne</sup> de Lieutadès. — *Los Strels; als Treis; als Trelhs*, 1508; — *Les Treiz*, 1686 (terr. de la Garde-Boussillon).
- ESTRIADOU (L'), écart, c<sup>ne</sup> de Marcolès.
- ESTRIATS (LES), ham., c<sup>ne</sup> de la Besserette. — *Les Estriats*, 1713 (état civ. de Montsalvy).
- ESTRIMEYRE, écart, c<sup>ne</sup> du Vaulmier. — *Estreymeyre* (Cassini). — *Estremeyre*, 1857 (Dict. stat. du Cantal).
- ESTUBERTÈS, vill., c<sup>ne</sup> de Clavières. — *Estubartes*, xvii<sup>e</sup> s<sup>e</sup> (terr. de Chaliers). — *Estebarte*, 1741 (état civ. de Saint-Flour). — *Estubartès*, 1784 (Chabrol, t. IV). — *Estubertes* (Cassini). — *Estubartès*, 1855 (Dict. stat. du Cantal).
- ESTUVECHE (L'), dom. ruiné, c<sup>ne</sup> de Mauriac. — *Mansus la Estuvecha*, 1381 (liève du monast. de Mauriac).
- ÉTABLE (LE PUECH DE L'), mont. à vacherie, c<sup>ne</sup> d'Omps.
- ÉTANG (L'), ruiss., aff. du ruisseau de la Molègre, c<sup>ne</sup> de Cayrols; cours de 4,000 m. — *Ruisseau de l'Estang*, 1577 (livre des achats d'Ant. de Nancazo).
- ÉTANG (L'), ruiss., aff. de la Dordogne, c<sup>ne</sup> de Chalignac; cours de 1,680 m.
- ÉTANG (LA CLEF DE L'), ham., c<sup>ne</sup> de Condat-en-Foniers.
- ÉTANG (L'), m<sup>in</sup> ruiné, c<sup>ne</sup> de Cros-de-Montvert.
- ÉTANG (L'), f<sup>ne</sup>, c<sup>ne</sup> de Juniac. — *Estamp*, 1767 (table des min. de Guy de Vayssieyra, n<sup>o</sup> à Montsalvy).
- ÉTANG (L'), ham., c<sup>ne</sup> de Montières.
- ÉTANG (L'), m<sup>in</sup>, c<sup>ne</sup> de la Monsalje. — *Molin de l'Estancho*, 1561; — *Molin de l'Estanchou*, 1638 (terr. de Murat-la-Rabe).
- ÉTANG (L'), m<sup>in</sup>, c<sup>ne</sup> de Monthoudif.

ÉTANG (L'), ruiss., affl. de la Santoire, c<sup>ne</sup> de Montbondif.  
 ÉTANG (L'), écart, c<sup>ne</sup> de Montvert.  
 ÉTANG (LE PUECH DE L'), mont. à vacherie, c<sup>ne</sup> de Pers.  
 ÉTANG (L'), ruiss., affl. de l'Arcambe, c<sup>ne</sup> de Quézac; cours de 2,200 m.  
 ÉTANG (L'), m<sup>in</sup>, c<sup>ne</sup> de Saignes. — *Molendinum vocatum lo molé de l'Estang*, 1441 (terr. de Saignes).  
 ÉTANG (L'), l<sup>ne</sup>, c<sup>ne</sup> de Saint-Constant. — *Ténelement de l'Estang*, 1748 (anc. cad.).  
 ÉTANG (L'), mont. à vacherie, c<sup>ne</sup> de Saint-Mamet-la-Salvotat. — *Bos du phuer de l'Estang*, 1739; — *Bos de l'Estau*, 1740 (anc. cad.).  
 ÉTANG (L'), dom. ruiné, c<sup>ne</sup> de Sénézevrgues. — *Affar de Lestang*, 1668 (nommée au p<sup>re</sup> de Monaco).  
 ÉTANG (L'), ruiss., affl. de la Dordogne, c<sup>ne</sup> de Veyrières; cours de 3,500 m.  
 ÉTANG (LE SUC DE L'), mont. à vacherie, c<sup>ne</sup> du Vigeau.  
 ÉTANG-DE-MURAT (L'), m<sup>in</sup>, c<sup>ne</sup> d'Antignac.  
 ÉTIENNE, m<sup>in</sup>, c<sup>ne</sup> de Saint-Cirgues-de-Jordanne.  
 ÉTIENNE, m<sup>in</sup> détruit, c<sup>ne</sup> de Védrières-Saint-Loup.  
 ÉTOILLIE (LE SUC DE L'), mont. à vacherie, c<sup>ne</sup> de Chanterelle.  
 EUSCLADES (LES), écart, c<sup>ne</sup> de Paulhenc.  
 EUSCLADES (LES), ruiss., affl. de la Truyère, c<sup>nes</sup> de Paulhenc et de Pierrefort; cours de 3,300 m. — *Aqua d'Escuayre*, 1357 (arch. dép. s. H).  
 ÈVÈQUE (LE BOIS DE L'), dom. ruiné, c<sup>ne</sup> d'Alleuze. — *Bois appelez del Evesque*, 1494 (terr. de Mallet). — *Nennus del Evesque, sive del Chatmonestrel*, 1510 (id. de Maurs).  
 ÈVERSES (LES), ruiss., affl. de la Truyère, c<sup>ne</sup> de Saint-Martial; cours de 3,200 m. — On le nomme aussi *la Pierre*.  
 ÈVERSES, ruiss., affl. du Box, c<sup>ne</sup> de Sarrus; cours de 1,190 m. — *Russeau appelle del Eversse*, 1494 (terr. de Mallet).  
 ÈVERSES-BASSES (LES), dom. ruiné, c<sup>ne</sup> de Lieutadès. — *Las Eversas-Soteiranas*, 1508; — *Les Eyverses-*

*Basses*, 1662; — *Ténelement de las Everses-Basses*, 1686; — *Les Everses-Soutevrgues; les Everses-Basses*, 1730 (terr. de la Garde-Roussillon).  
 ÈVERSES-HAUTES (LES), dom. ruiné, c<sup>ne</sup> de Lieutadès. — *Les Eversas-Soveraines; las Eversas-Sobeiranas*, 1508; — *Les Eyverses-Haultes*, 1662; — *Les Everses-Soubeyrgues; ténelement de las Everses-Haultes*, 1686; — *Les Everses-Soubeyrgues; les Everses-Haultes*, 1730 (terr. de la Garde-Roussillon).  
 EXCLAU, mont. à burons, c<sup>ne</sup> de Saint-Clément. — *Montaigne des Claux*, 1627 (pièces du cab. Lacassagne). — *Esclouch*, 1645; — *Les Cloutz*, 1649; — *Les Cloux*, 1665 (min. Danty, n<sup>re</sup> à Murat). — *Montaigne des Escloux*, 1668 (nommée au p<sup>re</sup> de Monaco). — *Les landes d'Esclaux*, 1694 (pièces du cab. Lacassagne).  
 EXCLAU-BAS, mont. à burons, c<sup>ne</sup> de Saint-Clément. — *Montaigne de Cloux-Bas*, 1668 (nommée au p<sup>re</sup> de Monaco). — *Montagnone del Cloux*, 1702 (état civ.).  
 EXPERTE (L'), dom. ruiné, c<sup>ne</sup> de Sénézevrgues. — *Domaine de Lerperte*, 1745 (arch. dép. s. G, l. 49).  
 ESPORATS-BRUNES, écart, c<sup>ne</sup> de Saint-Hippolyte. — *Esprats-Brunets* (État-major). — *Esporats-Brunets*, 1855 (Dict. stat. du Cantal).  
 EYFAUDES, vill., c<sup>ne</sup> de Saint-Chamant. — *Eyffaudes*, 1671; — *Eiffaudes*, 1672 (état civ.). — *Eyffenges*, 1687 (id. de Pleaux). — *Orfondes*, 1784 (Chabrol, t. IV). — *Eyffaudes* (Cassini). — *Eyffamles* (État-major). — *Ayffaudes*, 1855 (Dict. stat. du Cantal).  
 EYGOLIE (LE BOIS D'), c<sup>ne</sup> de Condat-en-Feniens. — *Affarium de las Eglyeyras*, 1346 (arch. dép. s. G).  
 ÈYGONIES (LAS), bois défriché, c<sup>ne</sup> de Naucelles. — *Nennus de las Segonias*, 1531 (min. Vigery, n<sup>re</sup> à Aurillac).  
 EYGRANDES (LES), ruiss., affl. du Levandès, c<sup>ne</sup> de Jabrun; cours de 1,500 m.  
 EYMAZET, ham., c<sup>ne</sup> de Mçallet. — *Lermazin* (Cassini). — *Aimazets* (État-major). — *Eymazets*, 1856 (Dict. stat. du Cantal).

## F

FABRE (LE), dom. ruiné, c<sup>ne</sup> d'Anglards-de-Saint-Flour. — *Mausus del Fabre*, 1470 (arch. dép. s. G).  
 FABRE (LE), ham., c<sup>ne</sup> de Nieudan. — *Lou Fabré*, 1678 (état civ.). — *Le Fabre*, 1770 (arch. dép. s. G, l. 51).

FABRÉ, ruiss., affl. de la Jordanne, c<sup>ne</sup> de Saint-Cirgues-de-Jordanne; cours de 2,500 m. — On le nomme aussi *la Sagne*.  
 FABRE (LE), dom. ruiné, c<sup>ne</sup> de Saint-Cirgues-de-Malbert. — *Affarium del Fabre*, 1350 (arch. mun. d'Aurillac, s. III, c. 21).

- FABRE (LE BOS DEL), dom. ruiné, c<sup>ne</sup> de Saint-Clément. — *Tenement del Fabré*, 1748 (anc. cad.).
- FABRÉ (LE), m<sup>ie</sup> détruit, c<sup>ne</sup> de Saint-Constant. — *Lo molin del Fabré*, xvii<sup>e</sup> s<sup>c</sup> (reconn. au prieur de Saint-Constant).
- FABRE, séchoir à châtaignes, c<sup>ne</sup> de Saint-Étienne-de-Maurs.
- FABRE (LE), m<sup>ie</sup>, c<sup>ne</sup> de Saint-Georges. — *Molin del Fabré*, 1494 (terr. de Mallet).
- FABRE (LE PUECH DU), dom. ruiné, c<sup>ne</sup> de Saint-Mamet-la-Salvetat. — *Tenement del Pay-del-Fabré*, 1739 (anc. cad.).
- FABRE (LOU), ruiss., affl. du ruisseau de Vaur, c<sup>ne</sup> de Saint-Mamet-la-Salvetat et de Vitrac; cours de 4,360 m.
- FABRÈGLES, mais. de campagne, m<sup>ie</sup> et bois, c<sup>ne</sup> d'Aurillac. — *In Fabriciis manso*, 918 (test. de Saint-Geraud). — *Fabregas*, 1397 (pièces de l'abbé Delmas). — *Fabreguas*, 1501 (arch. dép. s. E.). — *Fabregues*, 1517 (pièces de l'abbé Delmas). — *Fabregues-Basses*, 1681 (arch. mun. d'Aurillac, s. CC, p. 3).
- FABRÈGUES, vill., c<sup>ne</sup> de Leynliac. — *Fabreguas*, 1542; — *Fabregas*, 1544; — *Fabregues*, 1555 (min. Danty, n<sup>te</sup> à Marcolès). — *Fabreghas*, 1553 (procès-verbal Veny).
- FABRÈGUES, mont. à vacherie, c<sup>ne</sup> de Thiézac.
- FABRENCHES (LES), vill., c<sup>ne</sup> de Brezons. — *La Fabrenche*, 1671 (nommée au p<sup>re</sup> de Monaco). — *Las Fabrenches*, 1701; — *Las Fabrenches*, 1710; — *Las Frabainches*; *las Frabuanches*, 1721 (état civ.). — *Las Fabrinche* (Cassini). — *Les Fabrinches* (État-major).
- FABRESSÉS (LES), dom. ruiné, c<sup>ne</sup> de Riom-ès-Montagnes. — *La bughe des Fabresses*, 1512 (terr. d'Apehon).
- FABRICHOINES (LES), écart, c<sup>ne</sup> de Brezons. — *Les Fabrechouines* (État-major).
- FABRIE (LA), dom. ruiné, c<sup>ne</sup> de Chalignac. — *Tenementum de la Fabria*, 1284 (homm. à l'évêque de Clermont).
- FABRIE (LA), m<sup>ie</sup> détruit, c<sup>ne</sup> de Saïgues. — *Molendiatum vocatum de la Fabria*, 1441 (terr. de Saïgues).
- FABRIE (LA), dom. ruiné, c<sup>ne</sup> de Saint-Étienne-de-Maurs. — *Mansus et bordaria de la Fabria*, 1443; — *Affur de la Fabrya*, 1555 (arch. mun. d'Aurillac, s. III, c. 21).
- FABRIE (LA), f<sup>me</sup>, c<sup>ne</sup> de Saint-Gérons. — *La Fabria*, 1423 (arch. mun. d'Aurillac, s. III, c. 21). — *La Ferria*, 1449 (enq. sur les droits des seign. de Montal). — *La Fabrie*, 1677 (état civ. de Larouquignon).
- FABRIE (LA), dom. ruiné, c<sup>ne</sup> de Thiézac. — *Village de la Fabrie*, 1692 (inv. de l'hôp. d'Aurillac).
- FACHETOUSE (LA), mont. à burons, c<sup>ne</sup> de Cheylade.
- FADAR (LE SUC DE), écart détruit, c<sup>ne</sup> de Champs.
- FAGE (LE BOIS DE LA), bois, c<sup>ne</sup> d'Aurillac, auj. défriché.
- FAGE (LA), ruiss., affl. de l'Estanquiol, c<sup>ne</sup> de Calvinet; cours de 1,000 m. — Il porte aussi le nom de *le Feyt*.
- FAGE (LA), mont. à vacherie, c<sup>ne</sup> de Carlat. — *Nemus de Fact*, 1489 (reconn. à J. de Montamat).
- FAGE (LA), ham., c<sup>ne</sup> de Cezens. — *La Fagha*, 1511 (terr. de Maurs). — *Faurges*, 1591 (liève de la baronnie du Feydit). — *La Fages*, 1623 (ass. gén. tenues à Cezens).
- FAGE (LA), mont. à vacherie, c<sup>ne</sup> de Charmensac.
- FAGE (LA), vill., c<sup>ne</sup> de Coren. — *La Fagha*, 1508 (terr. de Montchamp). — *La Faghe*, 1586 (arch. dép. s. G.). — *La Fages*; *la Fatge*; *la Faige*, 1613 (terr. de Nubieux). — *La Fagie*, 1655 (liève conf. de Basset). — *La Fage*, 1745 (arch. dép. s. C).
- FAGE (LA), dom. ruiné, c<sup>ne</sup> de Freix-Anglards. — *Affar de las Faghes*; *las Faghou*, 1627 (terr. de Notre-Dame d'Aurillac).
- FAGE (LA), vill., c<sup>ne</sup> de Labrousse.
- FAGE (LA), vill., c<sup>ne</sup> de Lorcières. — *La Fage*, 1760 (arch. dép. s. C, l. 48).
- FAGE (LA), vill. et m<sup>ie</sup>, c<sup>ne</sup> de Menet. — *La Fagha*, 1441 (terr. de Saïgues). — *La Faghe*, 1506 (*id.* de Riom). — *La Fage*, 1616 (état civ.). — *La Fage-de-Menet*, 1662 (anc. min. Chalignac, n<sup>te</sup>). — *La Fage-Menet* (Cassini).
- FAGE (LA), vill., c<sup>ne</sup> de la Monsellie. — *La Faighe*, 1560; — *La Faighe*, 1637 (terr. de Murat-la-Rabe). — *La Fage*, 1655 (insin. du bailliage de Salers). — *La Fage de Murat*, 1673 (état civ. de Menet).
- FAGE (LA), ham. et mont. à vacherie, c<sup>ne</sup> de Montgreleix. — *V<sup>ie</sup> la Fage* (Cassini).
- FAGE (LA), écart, c<sup>ne</sup> de Montsalvy.
- FAGE (LA), vill. et m<sup>ie</sup> détruit, c<sup>ne</sup> de Prunet. — *La Fage*, 1670 (nommée au p<sup>re</sup> de Monaco). — *La Faghe*, 1679 (arch. dép. s. C, l. 18).
- FAGE (LA), vill. et m<sup>ie</sup>, c<sup>ne</sup> de Rouziers. — *La Faghé*, 1573 (livre des achats d'Ant. de Naucaze). — *La Fage*, 1623 (état civ. de Saint-Mamet). — *La Faghe*, 1644 (état civ. de Parlan). — *La Tage*, 1668 (*id.* de Maurs).
- FAGE (LA), ruiss., affl. du ruisseau de Roussillon, c<sup>ne</sup> de Buïnes; cours de 2,500 m.
- FAGE (LA), mont. à vacherie, c<sup>ne</sup> de Saint-Cernin. —

- Le Puy-la-Faghe-de-Braulinges; le Puy-la-Fagha-de-Braulinges*, 1636 (liève de Poul).
- FAGE (LA), f<sup>me</sup> et m<sup>in</sup>, c<sup>ne</sup> de Saint-Clément. — *Village de la Fage*, 1626 (état civ. de Thiézac).
- FAGE (LA), vill., c<sup>ne</sup> de Saint-Just. — *La Faighe*, 1529 (arch. dép. s. G). — *La Faige*, 1763; — *La Fage*, 1787 (*id.* s. C, l. 48).
- FAGE (LA), vill. et oratoire, c<sup>ne</sup> de Sainte-Marie. — *La Fage*, 1613 (état civ. de Pierrefort).
- FAGE (LA), dom. ruiné, c<sup>ne</sup> de Saint-Paul-des-Landes. — *Affarium vocatum de la Fagha*, 1504 (arch. dép. s. G).
- FAGE (LE PUY DE), mont. à vacherie, c<sup>ne</sup> de Salins.
- FAGE (LA), écart, c<sup>ne</sup> de Sériers.
- FAGE (LA), vill., c<sup>ne</sup> de Védrières-Saint-Loup. — *La Fage*, 1777 (arch. dép. s. E).
- FAGE (LA), dom. ruiné, c<sup>ne</sup> de Vic-sur-Cère. — *Affiar appellé de Lafage*, 1670 (nommée au p<sup>ne</sup> de Monaco).
- FAGÉAS (LE PUY DE), écart et mont. à burons, c<sup>ne</sup> de la Trinitat.
- FAGEASSOU (LE), mont. à vacherie, c<sup>ne</sup> de Landeyrat.
- FAGE-BASSE (LA), f<sup>me</sup>, c<sup>ne</sup> de Saint-Clément.
- FAGE-COENIÈRE (LA), dom. ruiné, c<sup>ne</sup> de Sourniac. — *Affarium da la Fagha-Corneyra*, 1317 (arch. général. de Sartiges).
- FAGE-HAUTE (LA), f<sup>me</sup>, c<sup>ne</sup> de Saint-Clément.
- FAGÉOL (LE), écart, c<sup>ne</sup> de Chastel-Marlhac. — *La Farda*, 1441 (terr. de Saignes). — *La Fagéole* (État-major).
- FAGÉOLE (LA), mont. à vacherie, c<sup>ne</sup> de la Trinitat.
- FAGÉOLES, vill., c<sup>ne</sup> du Vigean. — *Fagido*? x<sup>e</sup> s<sup>e</sup> (test. de Théodechilde). — *Faiola*, 1310 (liève du prieure du Vigean). — *Fayola*, 1381 (*id.* du monast. de Mauriac). — *Faiöles*, 1473 (terr. de Mauriac). — *Fazolle; Facolle*, 1505 (arch. mun. de Mauriac). — *Faghole*, 1549 (terr. de Miremont). — *Fajolle*, 1632; — *Faiolle*, 1635; — *Fayolle*, 1637 (état civ.). — *Fayholes*, 1648 (*id.* de Mauriac). — *Faiolles*, 1649; — *Fagoles*, 1653 (état civ.). — *Fagéolles*, 1659 (*id.* de Mauriac). — *Fayoles*, 1670; — *Fayolles*, 1672 (état civ.). — *Fagroles*, 1687 (*id.* de Pleaux).
- FAGÉOLE (LA), dom. ruiné, c<sup>nes</sup> de Lavastrie et de Liantadès. — *La Faghole; la Faghola*, 1493; — *La Fagolle; La Fagholla*, 1494 (terr. de Mallet). — *Territoire de la Faiola*, 1508; — *La Fazolla; Las Faghollas*, 1662; — *Tènement de La Fagholle*, 1686; — *Les Fagéolles; la Fagéolle*, 1730 (*id.* de la Garde-Roussillon).
- FAGÉOLLE (LA PLESSE DE), dom. ruiné, c<sup>ne</sup> de Mauriac. — *Mansus de la Planha da Faiola*, 1300 (arch. mun. de Mauriac). — *Fagéolles*, 1639 (rentes dues au monast. de Mauriac). — *Domaine de Faghéoles*, 1743 (arch. dép. s. C).
- FAGÉOLLE (LA), mont. à vacherie et dom. ruiné, c<sup>ne</sup> de Paulbac. — *La Fagolle; la Faigolle*, 1542; — *Affiar et tènement de la Faigholle; la Faghohle; la Faghole; la Faighole*, 1594 (terr. de Bressanges). — *Communng appellé de la Fagholle*, 1619 (min. Danty, n<sup>re</sup>).
- FAGÉOLLE (LA), vill., et m<sup>in</sup> détruit, c<sup>ne</sup> de Vieillespesse. — *La Faghola; Faighola*, 1526; — *La Faiola*, 1527; — *La Fagholla*, 1571 (terr. de Vieillespesse). — *La Fayholle*, 1581 (*id.* de Colles). — *La Faghole*, 1613 (*id.* de Nubioux). — *Faghollas; la Fajolle; la Fayolle*, 1654 (*id.* du Saillhans). — *La Faigéolle*, 1655 (liève conf. de Barret). — *La Fageolle*, 1674 (état civ. de Saint-Mary-le-Plain). — *La Fagholle*, xvii<sup>e</sup> s<sup>e</sup> (terr. du chapitre de Notre-Dame de Saint-Flour). — *La Fayole*, 1718 (état civ. de Saint-Mary-le-Cros). — *La Fagéole* (Cassini).
- FAGÉOLLES, vill., c<sup>ne</sup> de Salins. — *Villa Faiola*? xii<sup>e</sup> s<sup>e</sup> (charte dite de Clovis). — *Fayole*, 1473 (terr. de Mauriac). — *Faghole*, 1628 (paraphr. sur les cout. d'Auvergne). — *Fayolles*, 1664 (insin. du bailliage de Salers). — *Fayolles-de-Salins*, 1680 (terr. de Mauriac). — *Fageoles*, 1702; — *Faghollas*, 1706 (état civ. de Saint-Martin-Valmeroux). — *Fayrolles*, 1734 (*id.* de Drugéac). — *Fagholle*, 1784 (Chabrol, t. IV). — *Fagheoles* (Cassini).
- En exécution de la loi du 18 janvier 1868, la section de Fagéolles a été distraite de la c<sup>ne</sup> de Drugéac et réunie à celle de Salins.
- FAGÉONEL (LE), hain., c<sup>ne</sup> de Prunet. — *Faghanel*, 1531 (min. Vigery, n<sup>re</sup>). — *Fagenel*, 1623 (état civ. d'Arpajon). — *Faghanel*, 1670 (nommée au p<sup>ne</sup> de Monaco). — *Lou Ganir*, 1679; — *Lou Faghanel*, 1709; — *Lou Fajanel*, 1727 (arch. dép. s. C, l. 18). — *Fazanel*, 1746 (état civ. de la Chapelle-en-Vézie). — *Lou Fagéanel*, 1761 (arch. dép. s. C, l. 18). — *Le Fageanet* (État-major). — *La Fageanet*, 1857 (Dict. stat. du Cantal).
- FAGÉONIE (LA), dom. ruiné et mont. à vacherie, c<sup>ne</sup> de Ladinhac. — *Boria vocata la Faghana; mansus sive borria vocata la Fagania; la Faghania*, 1515 (pièces de l'abbé Delmas). — *La Fagonie*, 1633 (état civ. de Montsalvy). — *La Fagonie*, 1653; — *La Fagonie*, 1654 (*id.* de Leucamp).
- FAGÉONNE (LA), écart, c<sup>ne</sup> de Montgreleix.
- FAGE-ROUNDE (LA), dom. ruiné, c<sup>ne</sup> de Mourjou. —

- Affar appelé de Lafuge-Redonde*, 1557 (pièces de l'abbé Delmas).
- FAGES, vill., c<sup>ne</sup> de Loupiac. — *Fagha*, 1464 (terr. de Saint-Christophe). — *La Fage*, 1635 (état civ. du Vigean). — *Fages*, 1693; — *Fargez*, 1695 (*id.* d'Ally). — *Faghes*, 1696 (*id.* de Saint-Martin-Valmeroux). — *Lou Fayet*, 1778 (inv. des arch. de la mais. d'Humières).
- Fages a été distrait de la commune d'Ally et réuni à celle de Loupiac par décret du 27 mai 1876.
- FAGETTE (LA), dom. ruiné, c<sup>ne</sup> d'Ally. — *Mansus de Fagheta*, 1464 (terr. de Saint-Christophe).
- FAGETTE (LA), mont. à vacherie, c<sup>ne</sup> de Lanobre.
- FAGETTE (LA), dom. ruiné, c<sup>ne</sup> de Loupiac. — *Affarium de Fagheta*, 1464 (terr. de Saint-Christophe).
- FAGETTE (LA), dom. ruiné, c<sup>ne</sup> de Ségnr. — *Mansus de Fagetas*, 1441 (arch. dép. s. E).
- FAGETTE-GRANDE (LA), mont. à burons, c<sup>ne</sup> de Cheylade. — *La Fageta*, 1366 (arch. dép. s. H). — *La Fageta*, 1425 (la maison de Graule). — *La Fagete*, 1520 (min. Teyssandier, n<sup>o</sup>). — *La Fagetta; la Fayete*, 1539 (terr. de Cheylade). — *V<sup>re</sup> de Fagette* (Cassini).
- FAGHE (LA), écart, c<sup>ne</sup> de Junhac. — *Le Fayet*, 1724 (liève de l'abb. de Moutsalvy).
- FAGIONEL (LE), dom. ruiné, c<sup>ne</sup> de Glénat. — *Mansus dal Faganel*, 1395 (arch. mun. d'Anrillac, s. III, c. 21). — *Affar de Fagionel*, 1600 (pap. de la fam. de Montal).
- FAGIONNE (LA), dom. ruiné, c<sup>ne</sup> de Riom-ès-Montagnes. — *Affarium vocatum de Faghona*, 1441 (terr. de Saïgues).
- FAHER, chât. féodal détruit, c<sup>ne</sup> de Saint-Cirgues-de-Malbert.
- FAICE (LA), mont. à burons, c<sup>ne</sup> de Saint-Cirgues-de-Jordanne.
- FAÏDE (LA) (?), lieu détruit, c<sup>ne</sup> de Talizat. — *Villa que dicitur Faïdo*, 963 (cart. de Brioude).
- FAÏDE-BASSE (LA), écart, c<sup>ne</sup> de Riom-ès-Montagnes.
- FAÏDE-HAUTE (LA), écart, c<sup>ne</sup> de Riom-ès-Montagnes. — *La Fayde*, 1512 (terr. d'Apehon). — *La Feïde*, 1719 (table de ce terr.). — *La Feyde* (Cassini).
- FAÏDES (LES), ham., c<sup>ne</sup> de Champs.
- FAILLITOU, ham. et mont. à vacherie, c<sup>ne</sup> de Thiézac. — *Falitous*, 1609; — *Falletous*, 1613 (état civ.). — *Faletous*, 1668; — *Falestous; Faleyous*, 1672 (nommée au p<sup>re</sup> de Monaco). — *Falytous*, 1693 (inv. des titres de l'hôp. d'Aurillac). — *Faillitou* (Cassini). — *Faillitour* (État-major). — *Faïtour*, 1857 (Dict. stat. du Cantal). — *Falgoux* (états de sections).
- FAIRE (LAS), vill., c<sup>ne</sup> de Champs. — *Las Feyres*, 1613; — *Las Feïres*, 1659 (état civ.). — *Las-faire* (Cassini). — *Lasfayres* (État-major).
- FAISAN (LE), f<sup>me</sup>, c<sup>ne</sup> de Calvinet. — *Le Feizan*, 1741; — *Le Faycan*, 1743 (anc. cad. de Cassaniouze). — *Pesance*, 1759; — *Le Faycau*, 1760 (arch. dép. s. C, l. 49). — *Le Faysan* (Cassini).
- FAÏSSE (LA), mont. à vacherie, c<sup>ne</sup> de Lascelle.
- FAÏT (LE), écart, c<sup>ne</sup> de Champs.
- FAJAL, m<sup>in</sup>, c<sup>ne</sup> de Carlat. — *Moli appelé de Fajal*, 1695; — *Moulin de Fajal*, 1736 (terr. de la command. de Carlat).
- FAJO (LA), buron, c<sup>ne</sup> de Saint-Cirgues-de-Jordanne, sur la montagne de Pimpadour.
- FAJOLE (LA), mont. à vacherie, c<sup>ne</sup> de Montchamp. — *La Faiola*, 1508; — *La Fagholle*, 1633; — *Brughas appelé de la Saville, alias de la Fagholle*, 1662; — *Terroir de la Fagholle, alias de la Grle*, 1663; — *Pâtural de la Fagholle*, 1730 (terr. de Montchamp).
- FAJOLE (LA), dom. ruiné, c<sup>ne</sup> de Raulhac. — *Affar de la Fajole; Fajolle*, 1695; — *Bois de la Fagôle; Fagiolle*, 1736 (terr. de la command. de Carlat).
- FAJONE (LA), mont. à burons, c<sup>ne</sup> de Montgrosleix.
- FAJOUX, vill. et mont. à vacherie, c<sup>ne</sup> de la Trinitat. — *La borie de Fajoux* (Cassini). — *Fayoux*, 1857 (Dict. stat. du Cantal). — *Fageoux*, 1886 (états de recens.).
- FALCIMAGNE, vill. et chât. détruit, c<sup>ne</sup> du Claux. — *Falcimaina*, 1188 (la mais. de Graule). — *Falcymaigne*, 1585 (terr. de Graule). — *Tour et bois de Faushimauhe*, 1673 (nommée au p<sup>re</sup> de Monaco). — *Falcimaigne*, xvii<sup>e</sup> s<sup>c</sup> (arch. dép. s. E). — *Falsimaigne*, 1784 (Chabrol, t. IV).
- FALCIMAGNE, vill. et m<sup>in</sup>, c<sup>ne</sup> de Saint-Just. — *Falvimagnes* (Cassini). — *Falcimaigne*, 1787 (arch. dép. s. C, l. 48).
- FALCAIRES (LES), mont. à vacherie, c<sup>ne</sup> de Colandres.
- FALGAIROUX, écart, c<sup>ne</sup> de la Besserette. — *Folqueyroux* (Cassini).
- FALGAIROUX, f<sup>me</sup>, c<sup>ne</sup> de Chaudesaignes.
- FALGAYRENT (LE), dom. ruiné, c<sup>ne</sup> de Menet. — *Mansus vocatus lo Falgayrent*, 1441 (terr. de Saïgues).
- FALGEADOU, lieu détruit, c<sup>ne</sup> de Mandailles. — (Cassini.)
- FALGEIBES, dom. ruiné, c<sup>ne</sup> de Drugoac. — *Dominion de Falgeyras alias Cicyles*, 1473 (terr. de Mauriac).
- FALGEIROU, mont. à vacherie, c<sup>ne</sup> de Neuvéglise. — *Faulgeiras; Falgweiros*, 1508; — *Falgeyrou ou la Plano*, 1630; — *Falgeyroux, anciennement de Lhospital*, 1662 (terr. de Montchamp).



- FALGER (LE SEC DE), mont. à vacherie, c<sup>ne</sup> de Chalvignac.
- FALGERAT, écart, c<sup>ne</sup> de Chaussezac.
- FALGÈRE, écart et m<sup>in</sup>, c<sup>ne</sup> d'Arches.
- FALGÈRE, vill., c<sup>ne</sup> de Marchastel. — *Falgières; Fulgygère; Foulgyères; Felgières; Felgeyre; Felgère*, 1578 (terr. de Soubrevèze). — *Felgyres*, 1604; — *Felgyres*, 1618; — *Falgières*, 1622 (liève de Soubrevèze). — *Falgières*, 1626 (*id.* de Ponzols). — *Falgyère*, 1689 (état civ. de Chastel-Marlhac).
- FALGÈRE, mont. à vacherie, c<sup>ne</sup> de Saint-Amandin. — *Montaigne de Fargeyres; de Falgeyres*, 1650 (terr. de Feniers).
- FALGÈRES, ham., c<sup>ne</sup> de Champagnac.
- FALGÈRES, écart, c<sup>ne</sup> de Pleaux.
- FALGÈRES, écart, c<sup>ne</sup> de Saint-Paul-de-Salers.
- FALGÈRES, vill., c<sup>ne</sup> de Saint-Pierre-du-Poil. — *Falgères* (Cassini). — *Falgère* (État-major).
- FALGÈRES, vill., c<sup>ne</sup> de Saint-Remy-de-Salers. — *Falgères*, 1664 (insin. du bailliage de Salers). — *Falgère*, 1743 (état civ. de Saint-Bonnet-de-Salers). — *Falgères* (Cassini).
- FALGÈRES (LES), mont. à vacherie, c<sup>ne</sup> de Saint-Vincent.
- FALGÈRES, ruiss., all. de la Dordogne, c<sup>ne</sup> de Sourniac et d'Arches; cours de 1.730 m.
- FALGIÈRES, mont. à vacherie, c<sup>ne</sup> de Saint-Paul-de-Salers.
- FALGINOUX, ham. et m<sup>in</sup>, c<sup>ne</sup> de Joursac. — *Falginoux*, 1693; — *Fraginoux*, 1698 (état civ.).
- FALGOUX (LE), c<sup>ne</sup> de Salers. — *Lo Falgos*, 1333 (homm. à l'évêque de Clermont). — *Los Fau-goux*, 1589 (liève du prieuré de Saint-Vincent). — *Le Fougoux*, 1634 (état civ. de Salers). — *Le Falgoux*, 1640 (*id.* de Brageac). — *Le Folgoutz*, 1651 (anc. min. Chalvignac, n<sup>re</sup> à Trizac). — *Le Fougoux*, 1662 (état civ. d'Anglards-de-Salers). — *Le Fargoux*, 1682; — *Le Faulgoux*, 1683; — *Le Foulgoux*, 1685 (*id.* de Saint-Vincent). — *Le Fougoux*, 1717 (terr. de Beaclair). — *Le Falgoux*, 1784 (Chabrol, t. IV).
- Le Falgoux, avant 1789, était de la Haute-Auvergne, du dioc. de Clermont, de l'élect. et de la subdel. de Mauriac. Regi par le droit cout., il dépend. du bailliage seign. du Vaultier, et ressort. à la sénéch. d'Auvergne, en appel du bailliage de Salers. — Son église, dédiée à saint Germain, était un prieuré dépend. du monast. de Mauriac, et à la nomination du doyen. Elle a été érigée en succursale, par décret du 28 août 1808.
- FALGOUZET, ham. et mont. à vacherie, c<sup>ne</sup> de Saint-Paul-de-Salers. — *Felgouzet*, 1284 (arch. nat. J. 271). — *Falgouset*, 1591 (grand-livre de l'Hôtel-Dieu de Salers). — *Falgouzet*, 1659 (insin. du bailliage de Salers). — *Faugouse*, 1688 (état civ. de Saint-Bonnet-de-Salers). — *Falgoulès*, 1743 (arch. dép. s. C, l. 44). — *Fagouzet*, 1<sup>re</sup> *Fogouzet* (Cassini).
- FALGIÈRES, vill., c<sup>ne</sup> de Teissières-les-Bouliès. — *Falgiéyras*, 1522 (min. Vigery, n<sup>re</sup>). — *Falgue-ratz; Falguères*, 1610 (aveu de J. de Pestels). — *Falguéyras*, 1668; — *Falgières*, 1670 (nommée au p<sup>re</sup> de Monaco). — *Fauyère*, 1750 (anc. cad.). — *Fauyères* (Cassini).
- FALGIÈRES, dom. ruiné, c<sup>ne</sup> de Teissières-les-Bouliès. — *Affar de la Comba Falqueyroza*, 1535 (arch. mun. d'Aurillac, s. GG, c. 6).
- FALGIÈRES, vill. et mont. à vacherie, c<sup>ne</sup> d'Ydoul. — *Falgiéyras*, 1449 (pap. de la fam. de Montal). — *Falgayria*, 1487 (reconn. à J. de Montamat). — *Falgières*, 1560 (*id.* aux prêtres de l'hôp. de la Trinité d'Aurillac). — *Falguératz*, 1610 (aveu de J. de Pestels). — *Falgiéyras*, 1669 (état civ. de Polminhac). — *Falgueras; Falguéyratz*, 1670; — *Falguéyrac*, 1671 (nommée au p<sup>re</sup> de Monaco). — *Fauyolyres*, 1677 (état civ. d'Aurillac). — *Falgière* (Cassini).
- FALIÈS, vill., c<sup>ne</sup> de Badaillac. — *Faliez*, 1668; — *Faliech; Falhier; Fabez*, 1669 (nommée au p<sup>re</sup> de Monaco). — *Fabretz*, 1680; — *Faliez*, 1695 (état civ. de Jou-sous-Montjou). — *Falveys*, 1695 (terr. de la command. de Carlat). — *Folies*, 1701 (état civ. de Jou-sous-Montjou). — *Faliez*, 1736 (terr. de la command. de Carlat).
- FALIÈS, ruiss., prend sa source près de la Vernière, c<sup>ne</sup> de Badaillac, et se jette dans le Goul, sur le territ. de la même commune, après un cours de 1.800 m.
- FALIÈS, vill., c<sup>ne</sup> de Cros-de-Ronesque. — *Faliez*, 1645 (min. Froquières, n<sup>re</sup> à Raulhac). — *Faliez* (Cassini).
- FALIÈRE (LA), écart, c<sup>ne</sup> de Parlan.
- FALIÈRES, vill., c<sup>ne</sup> de Teissières-les-Bouliès.
- FALIÈS, m<sup>in</sup>, c<sup>ne</sup> de Rouffiac.
- FALIÈS, dom. ruiné, c<sup>ne</sup> de Saint-Mamet-la-Salvetat. — *Domaine de Faliez*, 1743 (arch. dép. s. C, l. 4).
- FALIÈS, ham. et tour en ruines, c<sup>ne</sup> de Velzic. — *Falieytz*, 1394 (pièces de l'abbé Delmas). — *Salietz*, 1456 (reconn. à l'abbesse de Saint-Jean-du-Buis). — *Falieytz*, 1521; — *Falieyty*, 1522 (min. Vigery, n<sup>re</sup>). — *Falieyetz*, 1528 (terr. des cons. d'Aurillac). — *Falieyetz-en-Jordane*, 1618 (état civ. de Thiézac). — *Falieyetz*, 1625 (*id.* d'Arpagon). — *Faliez*, 1634 (*id.* de Vic). — *Faliezt*, 1640

- (pièces du cab. Lacassagne). — *Falich*, 1640 (min. Dumas, n<sup>o</sup>). — *Falieta*, 1648 (état civ. de Reilhac). — *Falhès*; *Falhez*, 1693 (terr. de Saint-Geraud). — *Falièys*, 1695 (arch. dép. s. G., l. 8). — *Palièys*, 1701 (état civ. de Saint-Simon). — *Phaliès*, 1713; — *Falhes*, 1720 (arch. dép. s. G., l. 8). — *Faillie* (Cassini).
- FALIÈS (LE BOIS DE), mont., c<sup>o</sup> de Velzie. — *Montaigne de Falich*, 1671 (nommée au p<sup>o</sup> de Monaco).
- FALLEY (LE), ruiss., affl. de la Jordanne, c<sup>o</sup> de Lascelle; cours de 2.750 m.
- FALLOUSE, m<sup>o</sup> en ruines, c<sup>o</sup> d'Oradour.
- FALISSART, ham. et mont. à vacherie, c<sup>o</sup> de Mourjou. — *Falissard*, 1553 (procès-verbal Vény). — *Faliosard*, 1856 (Dict. stat. du Cantal).
- FALITOUX, vill. et m<sup>o</sup>, c<sup>o</sup> de Sainte-Marie. — *Falittous*, 1645; — *Falittous*, 1653 (état civ. de Pierrefort). — *Faleytoutx*, 1671 (insin. du bailliage de Saint-Flour).
- FALJOU (LE), lieu détruit, c<sup>o</sup> de Mourjou. — *Falsjou*, 1553 (procès-verbal Vény).
- FALLADE, ham., c<sup>o</sup> de Riom-ès-Montagnes. — *Fallades*, 1857 (Dict. stat. du Cantal).
- FALLEIX, vill. et mont. à vacherie, c<sup>o</sup> de Montboudif. — *Phealleir*, 1654 (terr. de Feniers). — *Phalleir*, 1658 (liève du quartier de Condat et d'Artense). — *Falèl*, 1672; — *Falès*; *Faleis*, 1673; — *Falais*, 1696 (état civ. de Condat). — *Faleir*; *Phalèsse*; *Phalèir*, xvii<sup>e</sup> s<sup>c</sup> (terr. de Feniers). — *Falleir*, 1725 (liève du quartier de Condat et d'Artense). — *Falièys*, 1778 (état civ. de Condat). — *Montaignie de Fialeir*; *Fialeis*; *Faleyf*, 1778 (inv. des arch. de la mais. d'Humières). — *Fallet* (État-major).
- FALUT (LE), écart détruit, c<sup>o</sup> de Senezergues.
- FALVELLY, f<sup>o</sup>, c<sup>o</sup> de Mauris. — *Falveshey*, 1665; — *Falvelli*, 1672 (état civ.). — *Bois de Falvelly*, 1774 (anc. cad.). — *Falvely* (Cassini).
- FALVELLY, m<sup>o</sup>, c<sup>o</sup> de Saint-Simon.
- FANÇ (LE), vill., c<sup>o</sup> de Chalignac. — *Lou Fanç*, 1549 (terr. de Miremont). — *Lou Four*, 1609 (état civ. de Brageac). — *Lou Fant*, 1683 (id. de Chaussenac).
- FANÇ (LE), vill., c<sup>o</sup> de Jaleyrac. — *Villaije de lo Fanç*, 1549 (terr. de Miremont).
- FANGASSE (LA), écart, c<sup>o</sup> de Mourjou.
- FANGÉAS (LE), f<sup>o</sup>, c<sup>o</sup> de Tourniac. — *Fangeas* (État-major). — *Fangeac*, 1857 (Dict. stat. du Cantal).
- FANJOLET (LE PLECH DE), mont. à vacherie, c<sup>o</sup> de Veyrières.
- FANJOUQUET, ham. et m<sup>o</sup>, c<sup>o</sup> de Saint-Jacques-des-Blats. — *Fanjouquet*, 1621 (état civ. de Thiézac). — *Jougue*, 1627 (pièces du cab. Lacassagne). — *Fanjouques*, 1634 (état civ. de Thiézac). — *Faujouquet*; *Fanjouquet*, 1634 (pièces du cab. Lacassagne). — *Faniouquet*, 1638 (état civ. de Thiézac). — *Fajours*, 1668; — *Fonyouquet*; *Fonjouques*, 1671 (nommée au p<sup>o</sup> de Monaco). — *Foujouquet* (État-major).
- FANLADE (LA), ham. et m<sup>o</sup>, c<sup>o</sup> de Riom-ès-Montagnes. — *Fonlado*, 1506 (terr. de Riom). — *Fallade*, 1671 (état civ. de Monet). — *Fallades*, 1857 (Dict. stat. du Cantal). — Ce moulin est aussi appelé *moulin de Sigot*, du nom de l'avant-dernier propriétaire.
- FANOSTRE, vill., c<sup>o</sup> d'Ydes. — *Fanostre*, 1663; — *Fannostre*, 1683; — *Fon-Nostre*, 1685; — *Fannostres*, 1686; — *Founostre*, 1687 (état civ.).
- FANOSTRE, ruiss., affl. de la Sumène, c<sup>o</sup> d'Ydes; cours de 3.770 m. On le nomme aussi *l'Hôpital*.
- FANS (LA CROIX DES), mont. à vacherie, c<sup>o</sup> de Pradiers.
- FANTILLES (LES), mont. à vacherie, c<sup>o</sup> de Trémouille-Marchal.
- FARDILLOU (LE), écart, c<sup>o</sup> d'Anglards-de-Salers.
- FAREYRE (LA), ham., c<sup>o</sup> de Lanobre. — *La Fareyre*, 1777 (arch. dép. s. E.). — *Faraire* (Cassini). — *Lafareyre*, 1790 (min. Marambat, n<sup>o</sup> à Thinières). — *La Farreyre* (État-major).
- FAREYROLLE, vill. et m<sup>o</sup>, c<sup>o</sup> de Lanobre. — *Farrogrolles* (Cassini). — *Fareyrolle*, 1790 (min. Marambat, n<sup>o</sup>). — *Fareyrol* (État-major). — *Fareyroles*, 1856 (Dict. stat. du Cantal).
- FARGASSE-BASSE (LA), dom. ruiné, c<sup>o</sup> de Ludignac. — *Affar appelé de la Fargasse-Basse*, 1669 (nommée au p<sup>o</sup> de Monaco).
- FARGE (LA), mont. à vacherie, c<sup>o</sup> de Montboudif.
- FARGE (LA), vill. et m<sup>o</sup>, c<sup>o</sup> de Saint-Vincent.
- FARGE (LA), écart et m<sup>o</sup>, c<sup>o</sup> du Vaulmier. — *La Farga*, 1332; — *La Farghe*, 1589 (liève du prieuré de Saint-Vincent).
- FARGEIRAS, taillis et mont. à vacherie, c<sup>o</sup> de Marchastel. — *Montaigne de Falgeyres*; *Fargeyres*, 1659 (terr. de l'abb. de Feniers).
- FARGES, vill. et m<sup>o</sup>, c<sup>o</sup> de Cussac. — *Faurjas*, 1295 (arch. dép. s. H.). — *Faurgiar*, 1521 (id. s. G.). — *Faurges*, 1537 (terr. de Villedion). — *Faurghas*, 1542 (liève du Fer). — *Faurghes*, 1542 (terr. de Brossanges). — *Faurgue*, 1625 (état civ. de Pierrefort). — *Fourge ou Farge*, 1784 (Chabrol, t. IV).
- FARGES (LES), dom. ruiné, c<sup>o</sup> de Drignac. — *Village de las Faurghas*; *la Forge*, 1778 (inv. des arch. de la mais. d'Humières).

- FARGES, vill., c<sup>nc</sup> de Saint-Christophe. — *Villa Faurg* ? XII<sup>e</sup> s<sup>e</sup> (charte dit<sup>e</sup> de Cloris). — *Faurghas*, 1464 (terr. de Saint-Christophe). — *Faurgie*, 1618; — *Faugues diet de la Fourniau*, 1650 (état civ.). — *Faurge*, 1654 (*id.* d'Ally). — *Faurghe*, 1666; — *Faugrhes*, 1667, — *Fergaz*, 1692 (état civ.). — *Fauges*, 1707 (*id.* d'Espinadel). — *Farges*, 1768 (arch. dép. s. C. l. 40).
- FARGES, écart, c<sup>nc</sup> de Saint-Christophe. — Il porte aussi le nom de *Renard*.
- FARGES, vill., c<sup>nc</sup> de Saint-Martin-Cantalès. — *Faurghas*, 1464 (terr. de Saint-Christophe). — *Faugue*, 1664 (insin. du bailliage de Salers). — *La Fargue*, 1669 (nommée au p<sup>nc</sup> de Monaco). — *Farge* (Cassini).
- FARGES, vill. et chât., c<sup>nc</sup> de Virargues. — *Faurghas*, 1289 (terr. d'Anteroche). — *Faugæ*, 1293 (arch. d. p. s. II). — *Fargæ*; *Faugiæ*; *Faugium*; *Forgium*, 1329 (enq. sur la justice de Vieillespesse). — *Fargias*; *Faurghi*, 1397 (arch. dép. s. E). — *Fargas*, 1410 (terr. d'Anteroche). — *Faugos*, 1446 (*id.* de Farges). — *Faugas*, 1476 (*id.* de la command. de Carlat). — *Fauges*; *Faugrhes*, 1575 (terr. de Bredon). — *Farges*, 1598 (reconn. des cons. d'Allepierre). — *Farges*, 1678 (insin. de la cour royale de Murat).  
Farges, avant 1789, était le siège d'une justice seign., moyenne et basse, régie par le droit écrit, dépend. de la justice haute de la Peschaud, et ressort. au bailliage de Vic, en appel de la prév. de Murat.
- FARGES (LES MOULINS DE), m<sup>ns</sup>, c<sup>nc</sup> de Virargues. — *Le molin de la Pelha*, 1518 (terr. des Cluzels). — *Deux molins à bled assis sur le ruisseau de Fauges et que, de ancienneté, lesdicts molins se appeloit de la Pelhe, car estoit poussé sur l'eau de la Pelhe; molin baiguer de Fauges sive de la Pilhe*, 1535 (*id.* de la v<sup>te</sup> de Murat). — *Molins de la Peillie; de la Pousa*, 1575 (*id.* de Bredon). — *Lesdicts molins se appelloient les molins de la Pousse; de la Ponce*, 1580 (liève conf. de la v<sup>te</sup> de Murat). — *Molin de la Pause*, 1591 (terr. de Bressanges). — *La Pouse*, 1598 (reconn. des cons. d'Allepierre). — *La Pause*, 1664 (terr. de Bredon). — *Les molins de Farges*, 1683 (*id.* des Bros). — *Le moly de Lapouze; de Lapille*, 1686 (*id.* de Farges).
- FARGES, dom. ruiné, c<sup>nc</sup> de Virargues. — *Affar de las Costes-de-Fauges*, 1635 (terr. de la v<sup>te</sup> de Murat). — *Tènement des Costes-de-Farges*, 1683 (*id.* des Bros).
- FARGETTE (LA), écart et mont. à vacherie, c<sup>nc</sup> de Lugarde. — *La Fagette*, 1664 (état civ. de Murat).
- FARGETTE (LA), dom. ruiné, c<sup>nc</sup> de Virargues. — *Mansus de Faurgetas*, 1491 (terr. de Farges).
- FARGUE (LA), dom. ruiné, c<sup>nc</sup> d'Arnac. — *Affarium vocatum de la Fargua*, 1442 (arch. mun. d'Aurillac, s. III, c. 21).
- FARGUE (LA), dom. ruiné, c<sup>nc</sup> de Saint-Julien-de-Jordanne. — *Affard appellé de Lafargue*, 1692 (terr. de Saint-Geraud).
- FARGUE (LA), dom. ruiné, c<sup>nc</sup> de Saint-Mamet-la-Salvetat. — *Affar appellé de la Combe-de-Fargue*, 1668 (nommée au p<sup>nc</sup> de Monaco).
- FARGUES (LAS), écart, c<sup>nc</sup> de la Besserette.
- FARGUES, vill., c<sup>nc</sup> de Cros-de-Montvert. — *Fargues*, 1640 (état civ.).
- FARGUES (LAS), ham., c<sup>nc</sup> de Saint-Étienne-de-Maurs. — *Lafargue*, 1640; — *La Sargue*, 1747; — *Las Fargues*, 1749 (état civ.).
- FARGUES, vill., c<sup>nc</sup> de Saint-Saury. — *Fargue del Cros*, 1657 (pap. de la fam. de Montal). — *Fargues*, 1668 (mun. Frégéac, n<sup>re</sup> à Laroquebron). — *Sergues*, 1673 (état civ.). — *Sargues* (Cassini).
- FARGUES, ruiss., affl. du ruisseau de la Bessègne, c<sup>nc</sup> de Saint-Saury; cours de 2,500 m. — *Ruisseau de la Vialle-Morte; Vialle-Male*, 1771 (arch. dép. s. G).
- FARGUES, dom. ruiné, c<sup>nc</sup> de Saint-Victor. — *Villaige de Fargues*, 1600 (pap. de la fam. de Montal).
- FARGUES (LAS), vill., c<sup>nc</sup> de Sansac-de-Marmiesse. — *La Fargue*, 1635 (état civ. de Saint-Mamet). — *La Fargues*, 1761 (arch. dép. s. C, l. 2).
- FARGUES (LAS), écart, c<sup>nc</sup> de Sénézeergues.
- FARGUES, vill. avec manoir, c<sup>nc</sup> de Vitrac. — *La Fargua*, 1454 (pièces de l'abbé Delmas). — *Faugas*, 1476 (terr. de la command. de Carlat). — *La Farga*, 1478 (pièces de l'abbé Delmas). — *Fargues*, 1668 (nommée au p<sup>nc</sup> de Monaco).
- FARGUES, ruiss., affl. de la Rance, c<sup>nc</sup> de Vitrac; cours de 3,000 m.
- FARINOSE, dom. ruiné, c<sup>nc</sup> de Saint-Santin-Cantalès. — *Affarium de Farinosa*, 1444 (arch. mun. d'Aurillac, s. III, c. 21). — *Farinoste*, 1449 (enq. sur les droits des seign. de Montal). — *Farinosa*, 1485 (arch. mun. d'Aurillac, s. III, c. 21).
- FARINOT, m<sup>ns</sup>, c<sup>nc</sup> d'Alleuze.
- FARJABIN (LE SUC DE), mont. à vacherie, c<sup>nc</sup> de Jallayrac.
- FARRAIRE-POUPONNE (LA), m<sup>ns</sup>, c<sup>nc</sup> de Paulhac.
- FARRANDE (LE PUY DE), mont. à vacherie, c<sup>nc</sup> de Boisset. — *Bois appellé del Farandes*, 1668 (nommée au p<sup>nc</sup> de Monaco).
- FARRAYRE, vill., c<sup>nc</sup> de Brezons. — *Farveires*, 1623

- (ass. gén. tenues à Cezens). — *Farreyres*, 1644 (état civ. de Pierrefort). — *Farreyre*, 1691 (id. de Murat). — *Farreire*, 1710; — *Farrières*, 1720; — *Feyreires*; *Fayrières*, 1721 (id. de Brezons). — *Farrière* (Cassini).
- FARRÉROLE, ruiss., affl. de l'Alagnon, c<sup>no</sup> de Joursac; cours de 8,000 m.
- FARREYRE (LE COUDERC DE), mont. à vacherie, c<sup>no</sup> de Sainte-Anastasie.
- FARREYROLLES, écart avec manoir, c<sup>no</sup> de Saint-Remy-de-Chandesaignes. — *Ferrairolæ*, 1249 (arch. mun. de Saint-Flour). — *Ferreirolæ*, 1506; — *Ferreiroles*, 1652 (arch. dép. s. II). — *Farreyrolles*, 1784 (Chabrol, t. IV). — *Larreyrolles* (Cassini).
- Farreyrolles, avant 1789, était le siège d'une justice seign. régie par le droit cout., et ressort. à la sénéch. d'Auvergne, en appel de la prév. de Saint-Flour.
- FARROUCIÈS, mont. à vacherie, c<sup>no</sup> de Vernols.
- FASEUDE (LA), dom. ruiné, c<sup>no</sup> de Saint-Santin-Cantalès. — *Mausus de la Faseuda*, 1322 (homm. au seign. de Montal).
- FAU (LE), c<sup>no</sup> de Salers. — *Lou Fau*, 1655 (insin. du bailliage de Salers). — *Les Fauz* (État-major).
- Le Fau, avant 1789, était régi par le droit cout., dépend. de la justice seign. de Fontanges, et ressort. à la sénéch. d'Auvergne, en appel du bailliage de Salers. — L'église du Fau a été érigée en succursale par décret du Président de la République, en date du 29 novembre 1849. — Le Fau, distrait de la c<sup>no</sup> de Fontanges, a été érigé en commune distincte par décret du 1<sup>er</sup> juillet 1870.
- FAU (LE), dom. ruiné, c<sup>no</sup> d'Arpajon. — *Tènement appelé Lefau*, 1739 (anc. cad.).
- FAU (LE), vill., c<sup>no</sup> de Bassignac.
- FAU (LE), m<sup>no</sup> et dom. ruiné, c<sup>no</sup> de Boisset. Ce moulin porte aussi le nom de *la Pentarie*. — *Moulin du Fau*, 1746 (anc. cad.).
- FAU (LE), mont. à vacherie, c<sup>no</sup> de Girgols.
- FAU (LE), écart, c<sup>no</sup> de Jabrun. — *Le Fauu*, 1886 (états de recens.).
- FAU (LE), écart, c<sup>no</sup> de Junhac.
- FAU (LE), ham., c<sup>no</sup> de Ladinhac.
- FAU (LOR), dom. ruiné, c<sup>no</sup> de Marchastel. — *Villaige del Fau*, 1601 (liève de Soubrevèze).
- FAU (LE BOIS DU), dom. ruiné, c<sup>no</sup> de Marcolès. — *Nemus vocatum dal Fau*, 1437 (terr. du prieuré de Marcolès). — *Affar del Bos du Fau*, 1545 (min. Destaing, n<sup>o</sup>).
- FAU (LE), vill., c<sup>no</sup> de Marmanhac. — *Affarium vocatum de Fau*, 1378 (arch. dép. s. G). — *Villaige du Fau*, 1552 (terr. de Nozières). — *Enfau*, 1598 (min. Lascombes, n<sup>o</sup>).
- Le Fau, avant 1789, était le siège d'une justice moyenne et basse, ressort. à la sénéch. d'Auvergne, en appel du bailliage de Salers.
- FAU (LE CHAMP DU), dom. ruiné, c<sup>no</sup> de Mauriac. — *Mausus dal Faus*, 1310 (liève du prieuré du Vigean).
- FAU (LE), m<sup>no</sup>, c<sup>no</sup> de Maurs. — *Moulin du Fau*; *le Féau*, 1746 (état civil de Saint-Étienne-de-Maurs).
- FAU (LA FORGE DU), haut fourneau, c<sup>no</sup> de Maurs. — *Le Fau* (Cassini).
- FAU (LE), écart, c<sup>no</sup> de Moirjou. — *Le Feit*, 1523 (assises de Calvinet). — *Le Fau* (Cassini).
- FAU (LE BOIS DE), dom. ruiné, c<sup>no</sup> de Roumégoux. — *Affar appelé de la Fage*, 1668 (nommée au p<sup>re</sup> de Monaco).
- FAU (LE), écart, c<sup>no</sup> de Saint-Bonnet-de-Salers.
- FAU (LE), m<sup>no</sup> détruit, c<sup>no</sup> de Saint-Constant.
- FAU (LE), écart, c<sup>no</sup> de Saint-Gérons.
- FAU (LE), vill., c<sup>no</sup> de Saint-Ilvide. — *Mausus del Fau*, 1466 (terr. de Saint-Christophe). — *Les Fauz* (Cassini).
- FAU (LE), vill., c<sup>no</sup> de Saint-Paul-de-Salers. — *Mausus dal Faus*, 1310 (liève du prieuré du Vigean). — *Lou Fau*, 1683 (état civ. de Saint-Projet). — *Lou Faut*, 1698 (id. de Saint-Martin-Valmeroux). — *Lou Faud* (Cassini).
- FAU (LE), source, c<sup>no</sup> de Saint-Santin-de-Maurs, dont les eaux tombent dans le ruisseau d'Escampet.
- FAU (LE), c<sup>no</sup> de Saint-Urcize. — *Le Fau-de-la-Gabillie*, 1686 (terr. de la Garde-Boussillon). — *Borie d'Elfau* (Cassini). — *Delfau*, 1857 (Dict. stat. du Cantal).
- FAU (LE), dom. ruiné, c<sup>no</sup> de Saint-Victor. — *Cum mauso dal Fau*, 1322 (arch. mun. d'Aurillac, s. III, c. 21).
- FAU (LE), écart, c<sup>no</sup> de Sarrus. — *Villaige del Fau*; *Lefau*, 1494 (terr. de Mallet).
- FAU (LE), ham., c<sup>no</sup> de Teissières-les-Bouliès.
- FAU (LE), ruiss., affl. du ruisseau de Rionde, c<sup>no</sup> de Teissières-les-Bouliès; cours de 700 m.
- FAU (LE PUECH DE), mont. à vacherie, c<sup>no</sup> de Védrières-Saint-Loup.
- FAU-BAS (LE), vill., c<sup>no</sup> de Boisset. — *Fau*, 1554 (min. Destaing, n<sup>o</sup>). — *Faubas*, 1668 (nommée au p<sup>re</sup> de Monaco).
- FAU-BAS (LE), écart, c<sup>no</sup> de Junhac. — *Lou Fauu*, 1763 (état civ.).
- FAU-BAS (LE), écart, c<sup>no</sup> de Saint-Urcize. — *Faubesse*, 1856 (Dict. stat. du Cantal).

- FAURLADIER, m<sup>in</sup> en ruines, c<sup>oo</sup> de Marmauzac.
- FAUCHER (LA), vill., c<sup>oo</sup> de Trémouille-Marchal. — *Village de la Fauché*, 1732 (terr. du fief de la Sépouse).
- FAUCHER (LA), vill. et bois, c<sup>oo</sup> de Trémouille-Marchal. — D'après l'état de recensement de 1886, il y aurait deux villages de ce nom dans la commune.
- FAUFOULIOUX, vill. et m<sup>in</sup>, c<sup>oo</sup> de Virargues. — *Faufolhos*, 1293 (arch. dép. s. H). — *Fauffolhos*, 1410 (terr. d'Anteroche). — *Faufolhos*; *Fau Folhos*; *Faufolhos*, 1491 (*id.* de Farges). — *Faussogos*, 1518 (*id.* de Cluzels). — *Faufoulhour*, 1518 (*id.* de Diemme). — *Faufolhos*, 1535 (*id.* de la v<sup>ie</sup> de Murat). — *Faufoulhour*, 1580 (liève conf. de Murat). — *Faufoulhour*, 1595 (terr. de Diemme). — *Faufoulhour*, 1598 (reconn. des cons. d'Albepierre). — *Faufoulhous*, xvi<sup>e</sup> s<sup>e</sup> (terr. du prieuré du chât. de Murat). — *Le Foulhour*, 1600 (arch. dép. s. E). — *Faufoulhour*, 1600 (terr. de Diemme). — *Faufoulhour*, 1625 (insin. de la cour royale de Murat). — *Faufoulhour*, 1675; — *Faufoulhous*, 1686 (terr. de Farges). — *Faufoulhour*, 1698 (état civ. de Chastel-sur-Murat).
- FAUGE (LA), vill., c<sup>oo</sup> de Lavastric.
- FAUGE (LA), vill. et m<sup>in</sup>, c<sup>oo</sup> de Maurines. — *La Forge*, 1784 (Chabrol, t. IV). — *La Fauge* (État-major).
- FAUGÉAC, écart, c<sup>oo</sup> de Tourniac.
- FAUGOUX, mont. à vacherie, c<sup>oo</sup> de Landeyrat.
- FAU-HAUT (LE), vill. et m<sup>in</sup>, c<sup>oo</sup> de Boisset. — *Village del Faux-Haut*, 1668 (nommée au p<sup>oo</sup> de Monaco).
- FAU-HAUT (LE), écart, c<sup>oo</sup> de Junhac.
- FAULAT (LE), f<sup>oo</sup> avec manoir, c<sup>oo</sup> de Marcolès. — *Faulatum*, 1473 (terr. du prieuré de Marcolès). — *Faulat*, 1478 (pièces de l'abbé Delmas). — *Faulat*, 1670 (état civ. de Saint-Étienne-de-Maurs). — *Fautot* (Cassini). — *Faulat* (État-major).
- FAULAT (LE), dom. ruiné, c<sup>oo</sup> de Saint-Paul-des-Landes. — *Village de Faulat*, 1551 (terr. d'Escalmels).
- FAUNAL (LE), écart, c<sup>oo</sup> de Saint-Hippolyte.
- FAURE (LE), mont. à vacherie, c<sup>oo</sup> de Chanterelle.
- FAURE (LE), vill., c<sup>oo</sup> de Rouffiac. — *Lou Fauré*, 1750 (inv. des biens de l'hôp. de Laroquebrou). — *Fargues*, 1782 (arch. dép. s. G, t. 51).
- FAURE (LE), écart, c<sup>oo</sup> de Saint-Christophe.
- FAURE (LE), m<sup>in</sup>, c<sup>oo</sup> de Saint-Martin-Cantalès.
- FAURGE (LA), dom. ruiné, c<sup>oo</sup> de Laroquevieille. — *Village de la Faurge*, 1662 (insin. du bailliage de Salers).
- FAURGES (LES), dom. ruiné, c<sup>oo</sup> de Drignac. — *Las Faurghas*; *la Forge*, 1778 (inv. des arch. de la mais. d'Humières).
- FAURGES, vill., c<sup>oo</sup> de Lavastric. — *Faurghes*, 1493; — *Faughes*, 1494 (terr. de Mallet). — *Faige*, 1618 (terr. de Sériers). — *Faurges*, 1672 (insin. de la cour royale de Murat). — *Fauge* (Cassini).
- FAURGES (LES), vill. détruit, c<sup>oo</sup> de Mauriac. — *Faria* (?), x<sup>e</sup> s<sup>e</sup> (test. de Théodochilde). — *Las Faurgas*; *las Fargas*, 1381 (liève du monast. de Mauriac). — *Las Fargas-de-Bouriana*, 1473; — *Las Forges*, 1474 (terr. de Mauriac). — *Las Faurges*, 1505; — *Las Farges*, 1515 (comptes au doyen de Mauriac).
- FAURGUE (LA), vill., c<sup>oo</sup> de Tournemire.
- FAU-SOUBRO (LE), f<sup>oo</sup>, c<sup>oo</sup> de Saint-Bonnet-de-Salers. — *Fau-Soubro*, 1690; — *Leffau*, 1743 (état civ.). — *Les Faux* (Cassini).
- FAU-SOUTRO (LE), écart, c<sup>oo</sup> de Saint-Bonnet-de-Salers. — *Les Faux* (Cassini).
- FAUSSANGES, écart avec manoir et m<sup>in</sup>, c<sup>oo</sup> de Saint-Cernin. — *Mansus de Saussangas*, 1403 (échange entre J. de Montal). — *Sautauges*, 1585 (terr. de Saint-Martin-Cantalès). — *Fausanghas*, xvi<sup>e</sup> s<sup>e</sup> (arch. mun. d'Aurillac, s. GG, p. 21). — *Fauxauges*, 1660 (état civ. d'Aurillac). — *Faussanges*, 1669 (*id.* de Saint-Martin-de-Valois). — *Fausanges* (Cassini).
- FALTOUNE (LA), mont. à vacherie, c<sup>oo</sup> de Montboudif.
- FAVELIE (LA), f<sup>oo</sup> et m<sup>in</sup> détruit, c<sup>oo</sup> de Saint-Paul-de-Salers. — *La Favelic*; *la Favelic*; *la Foverbie*, 1743 (arch. dép. s. C, t. 44).
- FALX (LE PUECH DES), mont. à vacherie, c<sup>oo</sup> de Celles. — *Lo puech des Faux*, 1581; — *Le puech del Faux*, 1697 (terr. de Celles).
- FALX (LE), vill., c<sup>oo</sup> de Ladinhac. — *Lou Fau*, 1548; — *Le Fayiet*, 1549 (min. Boygues, n<sup>oo</sup>). — *Le Faux* (Cassini).
- FALX (LES), écart, c<sup>oo</sup> de Pailhérols.
- FAVAIROL, dom. ruiné, c<sup>oo</sup> de Valette. — *Affarium de Favayrol*, 1441 (terr. de Saignes).
- FAVARS, ham. et m<sup>in</sup>, c<sup>oo</sup> de Barriac. — *Favars*; *Favara*, 1464 (terr. de Saint-Christophe). — *Favar*, 1675 (état civ. de Chaussenac).
- FAVARS, vill., c<sup>oo</sup> de Freix-Anglard. — *Favars*, 1522 (min. Vigery, n<sup>oo</sup>). — *Favars*, 1662 (état civ. de Saint-Cernin). — *Fabarzt*, 1669 (*id.* d'Ayrens). — *Fabars*, 1703 (*id.* de Saint-Cernin). — *Favar*, 1744 (anc. cad. de Saint-Cernin).
- FAVASSOU (LE), écart détruit, c<sup>oo</sup> de Champs.
- FAVEN, écart, c<sup>oo</sup> de Cassaniouze. — *Faven*, 1477 (pièces de l'abbé Delmas). — *Favens*, 1741 (anc. cad.). — *Favon* (Cassini).
- FAVEROLLES, c<sup>oo</sup> de Ruines, et chât. féodal ruiné. — *Faveirole*, 1011 (Gall. christ., t. II, instr. col. 131

- et 133). — *Favayrols*, 1232 (homm. à l'évêque de Clermont). — *Favayrolæ*, 1260 (arch. dép. s. G). — *Favayrolæ*, 1338 (spicil. Brivat.). — *Ecclēsia de Favayrol*, XIV<sup>e</sup> s<sup>e</sup> (pouillé de Saint-Flour). — *Favayrolia*, 1437 (arch. dép. s. G). — *Faverolles*, 1494 (terr. de Mallet). — *Faveyrolles*, 1526 (*id.* de Vieillespesse). — *Faveyrolles*, 1594 (min. Andrieu, n<sup>o</sup>). — *Faverolles*, 1665 (insin. de la cour royale de Murat). — *Fabveyrolles*, 1670 (arch. dép. s. E). — *Faveyrolle*, 1688 (pièces du cab. Bonnefons). — *Faveyrolle*, 1730 (terr. de Montchamp). — *Faverole* (État-major).
- Faverolles, avant 1789, était de la Haute-Auvergne, du dioc. de Pélect. et de la subdél. de Saint-Flour. Régé par les droits cout. et écrit, il était le siège d'une justice seign. La partie de droit cout. ressort. au bailliage de Saint-Flour, et celle de droit écrit, à la sénéch. d'Auvergne, en appel de la prév. de Saint-Flour. — Son église, sous le voc. de saint Martin, a été érigée en succursale par décret du 28 août 1808.
- FAVEROLLES, vill. et m<sup>o</sup>. c<sup>o</sup> de Pierrefort. — *Faveyrolles*, 1607 (état civ.). — *Faverolles* (Cassini).
- FAVEROLLES, ruiss., affl. du Vezou, c<sup>o</sup> de Pierrefort; cours de 1,100 m.
- FAVRIE (LA), écart, c<sup>o</sup> de Saint-Gérons.
- FAYDE (LA), écart, c<sup>o</sup> de Marchastel.
- FAYDIE (LA), lieu détruit, c<sup>o</sup> d'Ydes. — *Affarium de la Faydia*, 1441 (terr. de Saignes).
- FAYDOL, vill., c<sup>o</sup> de Saint-Martin-sous-Vigouroux. — *Feydol*, 1644; — *Faydol*, 1665 (état civ. de Pierrefort). — *Faydolz*, 1668 (nommée au p<sup>o</sup> de Monaco). — *Le Feydou*, 1679 (état civ. de Jous-sous-Montjou). — *Faydel* (Cassini). — *Feydols*, 1856 (Dict. stat. du Cantal, t. IV, p. 174).
- FAYE (LA), ruiss., affl. de la rivière d'Allanche, c<sup>o</sup> de Vernols; cours de 2,500 m. — *Bif de la Feulhade; la Feulhiade*, 1515; — *La Folhade*, 1517 (terr. du Feydit).
- FAYET (LA GRANGE DE), dom. ruiné, c<sup>o</sup> d'Allanche. — *La grange del Fayet*, 1509 (terr. de F. Charbonnel).
- FAYET (LE), ham., c<sup>o</sup> de Brageac.
- FAYET (LE), vill., c<sup>o</sup> de Chalvignac. — *Fact*, 1296 (homm. à l'évêque de Clermont). — *Lo Feyt*, 1381 (liève du monast. de Mauriac). — *Fayet*, 1505 (comptes au doyen de Mauriac). — *Lou Fahet*, 1549 (terr. de Mitremont). — *Lou Faict*, 1606 (état civ. de Brageac). — *Lou Feyre*, 1639 (rentes dues au monast. de Mauriac). — *Lou Fayt*, 1644 (état civ. de Mauriac).
- FAYET (LE), ham. avec manoir, c<sup>o</sup> de la Chapelle-Cantal.
- Laurent. — *Lo Fact*, 1250; — *Le sieur du Fayet*, 1670 (spicil. Brivat.). — *Le Fay* (Cassini).
- Le Fayet, avant 1789, était le siège d'une justice seign. régé par le droit cout., et ressort. à la sénéch. d'Auvergne, en appel de la prév. de Brioude.
- FAYET (LE), dom. ruiné, c<sup>o</sup> de Glénat. — *Mansus vocatus del Fact*, 1324; — *Factz*, 1357; — *Mansus Dalfact*, 1403 (arch. mun. d'Aurillac, s. III, c. 21).
- FAYET (LE), dom. ruiné, c<sup>o</sup> de Jaleyrac. — *Lou Fayet*, 1680 (terr. de Mauriac).
- FAYET (LE), vill., c<sup>o</sup> de Marcenat. — *Fahet*, 1320 (Hist. de l'abb. de Feniers).
- FAYET (LE), vill., c<sup>o</sup> de Massiac. — *La Fage*, 1623; — *Fruise*, 1624 (état civ. de Bonnac). — *Le Fayet*, 1705; — *La Fage*, 1720; — *Le Fayet*, 1747 (*id.* de Saint-Victor-sur-Massiac).
- FAYET (LE), vill., c<sup>o</sup> de Mentières. — *Le Fayet*, 1536 (arch. dép. s. G). — *Le Foyet*, 1728 (état civ. de Saint-Mary-le-Plain).
- FAYET (LE), ham., c<sup>o</sup> de Pierrefort. — *Le Fayet-Appresty*, 1616; — *Le Fayet*, 1651 (état civ.).
- FAYET (LE BOIS DE), dom. ruiné, c<sup>o</sup> de Riom-ès-Montagnes. — *Tenementum de Facc*, 1309 (Hist. de l'abb. de Feniers).
- FAYET (LE), vill., c<sup>o</sup> de Saint-Flour. — *Lo Faet*, 1345 (arch. mun. de Saint-Flour). — *Faich*, 1470 (arch. dép. s. G). — *Le Faict*, 1494 (terr. de Mallet). — *Le Fayet*, 1526 (*id.* de Vieillespesse). — *Le Faïs*, 1615; — *Le Fajet*, 1685 (état civ.).
- FAYET (LE), ruiss., affl. du ruisseau de Villedieu, c<sup>o</sup> de Saint-Flour.
- FAYET (LE), vill., c<sup>o</sup> de Saint-Saturnin.
- FAYET (LE), écart, c<sup>o</sup> de la Ségalassière.
- FAYET (LE), vill. détruit, c<sup>o</sup> des Ternes. — *Mansus del Fayt*, 1282 (arch. nat. J. 271-272). — *Villaige de la Faïge*, 1618 (terr. de Sérriers). — *Le Fayet*, 1636 (*id.* des Ternes).
- Il faut vraisemblablement reconnaître le Fayet comme la Villeneuve mentionnée dans la charte de 1282 et qui devait être créée sous la condition qu'elle jouirait des franchises et coutumes de Palmel.
- FAYET (LE), vill. et chât. en ruines, c<sup>o</sup> de Trizac. — *Le Fahet*, 1269 (homm. à l'évêque de Clermont). — *Lou Fayet-de-Chamblac*, 1618 (min. Danty, n<sup>o</sup>). — *Le Fayt*, 1664 (état civ. de Mauriac). — *Lou Faït*, 1670; — *Lou Fayit*, 1675; — *Lou Fajet*, 1679; — *Le Fayet*, 1688 (*id.* de Trizac).
- FAYET (LE), vill. et chapelle détruite, c<sup>o</sup> d'Ydes. — *Lou Fayet*, 1665; — *Lou Fayé*, 1671; — *Lou Fayt*, 1685 (état civ.).

- FAYET-FONT-ROUGE (LE), dom. ruiné, c<sup>nc</sup> de Trizac. — *Domaine de Fayet-Fourouge*, 1782 (arch. dép. s. C.).
- FAYRAT, mont. à vacherie, c<sup>nc</sup> de Pailhérols.
- FAYRES (LAS), ham. détruit, c<sup>nc</sup> de Champs.
- FAZENDE (LA), dom. ruiné, c<sup>nc</sup> de Glénat. — *Affarium del Faranf*, 1323; — *Affarium de la Fazenda*, 1357; — *Mansus de la Fazenda*, 1395 (arch. mun. d'Aurillac, s. III, c. 21).
- FAZENDE (LA), ham., mont. à vacherie et châ. détruit, c<sup>nc</sup> de Saint-Saury. — *La Fazenda*, 1357 (arch. mun. d'Aurillac, s. III, c. 21). — *La Fazende*, 1665 (état civ. de Roumégoux). — *La Fagende*, 1748 (anc. cad. de Parlan). — *La Falzinde* (État-major). — *La Juzende* (états de sections).
- FÉCHADOUR (LE), écart, c<sup>nc</sup> d'Anglards-de-Saint-Flour.
- FÉDRIE (LA), ruiss., affl. de la Véronne, c<sup>ncs</sup> de Saint-Hippolyte et de Colandres; cours de 4,000 m. — On le nomme aussi *la Font-Sainte*.
- FEIDE (LA), m<sup>in</sup> détruit, c<sup>nc</sup> de Riom-ès-Montagnes. — 1719 (table du terr. d'Apchon).
- FEIDINE (LA), dom. ruiné, c<sup>nc</sup> de Diègne. — *Mansus de la Faydonia*, 1279 (arch. dép. s. E). — *Affar de la Feydynye*, 1551; — *Las Feidiniis*, 1618 (terr. de Diègne). — *La Feydine*, 1619 (min. Danty, n<sup>nc</sup> à Murat). — *Las Faydiniers*, 1667 (liève de Diègne).
- FELGÉADOU, vill., c<sup>nc</sup> de Saint-Julien-de-Jordanne. — *Felghador*, 1522 (min. Vigery, n<sup>nc</sup> à Aurillac). — *Le Felgadon*, 1679 (arch. dép. s. C, l. 1). — *Felghadon*, 1692 (terr. du monast. de Saint-Gerand). — *Felgeadon* (Cassini). — *Feljadou*, 1855 (Dict. stat. du Cantal).
- FELGINES, vill., c<sup>nc</sup> de Boisset. — *Felzines*, 1607; — *Filhines*, 1640 (état civ. de Saint-Étienne-de-Mauris). — *Falzines*, 1646 (*id.* de Parlan). — *Felgines*, 1668 (nommée au p<sup>nc</sup> de Monaco). — *Felsines*, 1852 (Dict. statist. du Cantal).
- FELGINES, vill. et m<sup>in</sup>, c<sup>nc</sup> de Cassaniouze. — *Filzinas*, 1414 (terr. de Cassaniouze). — *Febzines*, 1655; — *Felsines*, 1658; — *Felzines*, 1659 (état civ.). — *Fezines*, 1741; — *Felgines*, 1745 (anc. cad.). — *Falzines*, 1765 (état civ. de Lumbac). — *Felzimes*, 1785 (arch. dép. s. C, l. 49).
- FÉNEROL, vill. détruit, c<sup>nc</sup> de Saint-Mary-le-Plain. — (Plan cad. s<sup>nc</sup> B, n<sup>nc</sup> 46.)
- FENERUSE, f<sup>nc</sup>, c<sup>nc</sup> de Saint-Mamet-la-Salvetat.
- FENEYROL, vill., c<sup>nc</sup> de Carlat. — *Fenayrols*, 1498 (arch. dép. s. E). — *Fenierols*; *Feneyrols*, 1668; — *Faveyrols*; *Farrevolles*, 1669 (nommée au p<sup>nc</sup> de Monaco). — *Fesseyrols*; *Fevierols*; *Fevyrols*; *Fevayrols*, 1695; — *Feneyrol*; *Feneirols*, 1736 (terr. de la command. de Carlat). — *Feynerols* (Cassini). — *Farreyrols*, 1855 (Dict. stat. du Cantal).
- FENEYROLES, dom. ruiné, c<sup>nc</sup> de Saint-Julien-de-Jordanne. — *Feneyrols*, 1668 (nommée au p<sup>nc</sup> de Monaco).
- FENIERS, vill., c<sup>nc</sup> de Condat-en-Feniers, et abbaye auj. en ruines. — *Abbasia de Feniers*, 1252 (spicil. Brivat.). — *Vallis Honesta seu Feniers*; *Feneriæ*, 1278; — *Feneyrs*, sive *Vallis Honesta*, 1320; — *Feniers*, 1328; — *Vallis Honesta, alias Vailh Honeste*, 1340 (Hist. de l'abbaye de Feniers). — *Conventus Vallis Honeste, alias Ferrariensis*, 1484 (arch. dép. s. II). — *Couvent du Val Honeste de Feniers*, 1654 (terr. de Feniers). — *Fenerium*; *Ferriariensis seu Vallis Honesta*, xvii<sup>e</sup> s<sup>c</sup> (Hist. de l'abb. de Feniers, p. 27).
- Feniers possédait, avant 1789, une abbaye de moines de l'ordre de Cîteaux, fondée vers 1173 par Béraud VII, seign. de Merceur. Il était le siège d'une justice seign. régie par la cont. et ressort. à la sénéch. d'Anvergne, en appel de la prév. de la Roche-Samadroire.
- FENOUE (LE MOULIN DE), m<sup>in</sup> détruit, c<sup>nc</sup> de Paulhac.
- FER (LE), vill. et m<sup>in</sup> détruit, c<sup>nc</sup> de Paulhac. — *Lo Fer*, 1542; — *Lou Fern*, 1594 (liève du Fer). — *Le Feyt* (État-major).
- FÉRADOR (LE), dom. ruiné, c<sup>nc</sup> de Vézac. — *Mansus del Ferador*, 1531 (min. Vigery, n<sup>nc</sup> à Aurillac).
- FERCAMP, dom. ruiné, c<sup>nc</sup> de Ladinhac. — *Affar appellé de Fercamp*, 1669 (nommée au p<sup>nc</sup> de Monaco).
- FÉRIF, ham., c<sup>nc</sup> d'Apchon. — *Feyrif*, 1719 (table du terr. d'Apchon). — *Ferif*, 1741 (état civ.).
- FÉRIF, vill. et m<sup>in</sup>, c<sup>nc</sup> de Saint-Hippolyte. — *Villa Frigidus Rivus*, xi<sup>e</sup> s<sup>c</sup> (charte dite de Clovis). — *Feyrif*, 1513 (terr. d'Apchon). — *Feyrif*, 1719 (table de ce terr.). — *Ferif*, 1777 (liève d'Apchon). — *Froid-Ferif* (nom vulgaire).
- FERLUC, vill., c<sup>nc</sup> de Laroquevieille. — *Frelluc*, 1485 (recom. à J. de Montamat). — *Ferlut*, 1594 (terr. de Fracor). — *Ferluc*, 1707 (arch. dép. s. C, l. 10).
- FERLUC, vill., c<sup>nc</sup> de Méallet. — *Ferluch*, 1669 (état civ. du Vigeau). — *Ferluc* (État-major).
- FERLUC, vill., c<sup>nc</sup> de Moussages. — *Freluc*, 1520 (terr. d'Apchon). — *Ferluc*, 1663 (insin. du bailliage de Salers). — *Fruluc*, 1717 (état civ.). — *Frelut*, 1784 (Chabrol, t. IV). — *Ferluc* (État-major).
- FERNAUDIE (LA), écart, c<sup>nc</sup> de Tournequire. — *La Fernaudie*, 1676 (liève de la mais. des Blats). — *La Fernaudie*, 1680 (arch. dép. s. C, l. 6). — *La Frciandie*, 1682; — *La Féraudie*, 1683 (état civ. de Saint-Projet). — *La Frescaudie*, 1701 (arch.

- dép. s. C, l. 6). — *La Frinaudre*, 1704 (état civ. de Saint-Cernin). — *La Frenaudie*, 1759 (arch. dép. s. C, l. 6). — *La Frenodie* (Cassini).
- FERRADOU (LE), dom. ruiné, c<sup>ne</sup> de Badaillac. — *Lo Ferrador*, 1507 (arch. mun. d'Aurillac, s. GG, p. 8). — *La granche du Ferradou*, 1695 (terr. de la command. de Carlat).
- FERRAGNES, vill., c<sup>ne</sup> de Riom-ès-Montagnes. — *Ferranthes*, 1512 (terr. d'Apehon). — *Ferragnes*, 1719 (table de ce terrier). — *Ferraigues*, 1780 (liève de Saint-Angeau). — *Ferreigne* (Cassini). — *Ferragne* (État-major).
- FERRAND (LE), ham., c<sup>ne</sup> de Lieutadès. — Il porte aussi le nom de *le Pont-de-Tréboul*.
- FERRADIE (LA), ham., c<sup>ne</sup> d'Aurillac.
- FERRIER, m<sup>in</sup>, c<sup>ne</sup> de Saint-Georges.
- FERRIÈRE (LA), vill., c<sup>ne</sup> de Tourniac. — *La Ferrière*, 1784 (arch. dép. s. C, l. 38).
- FERRIÈRES (LE MOULIN DE), di<sup>in</sup>, c<sup>ne</sup> de Ferrières-Saint-Mary.
- FERRIÈRES, m<sup>in</sup> détruit, c<sup>ne</sup> de Peyrusse. — *Moulin de Ferrières*, XVIII<sup>e</sup> s<sup>e</sup> (terr. de Mardogne). — *Moulin de Feniers*, 1725 (pièces du cab. Berthuy).
- FERRIÈRES, vill. et tour en ruines, c<sup>ne</sup> de Saint-Étienne-de-Maurs. — *Farières*, 1605; — *Farières*, 1607; — *Fariègre*; *Fariègres*, 1634; — *Ferrières*, 1746 (état civ.).
- FERRIÈRES, vill. et m<sup>in</sup>, c<sup>ne</sup> de Sénézergues. — *Ferriègres*, 1633 (état civ. de Montsalvy). — *Ferrière*, 1745 (arch. dép. s. C, l. 44). — *Ferrières*, 1786 (liève de Calvinet).
- FERRIÈRES-SAINT-MARY, c<sup>ne</sup> de Massiac, et chât. féodal détruit. — *Ferrieria*; *Ferreyrièr*, 1329 (enq. sur la justice de Vieillespesse). — *Ferreyras*, 1354 (bom. à l'évêque de Clermont). — *Ferreyras*, 1559 (liève du prieuré de Molompize). — *Ferrières*, 1613 (terr. de Nubieux). — *Ferrières*, 1670 (état civ. de Bonnac). — *Ferrière*, 1784 (arch. dép. s. C, l. 47).
- Ferrières, avant 1789, était régi par le droit cout., dépend. de la justice du prieuré de Molompize, et ressort. à la sénéch. d'Auvergne, en appel de la prév. de Brioude. — Son église a été érigée en succursale par ordonn. royale du 23 juin 1842. — Par décision du conseil général du 25 août 1888, le chef-lieu de la c<sup>ne</sup> de Saint-Mary-le-Cros a été transféré à Ferrières, qui a pris le nom de *Ferrières-Saint-Mary*.
- FERSAC, vill. détruit, c<sup>ne</sup> de Sarrus. — 1784 (Chabrol, t. IV).
- FERYAL, m<sup>in</sup>, c<sup>ne</sup> d'Oradour. — *Molin de Fereval*, 1645 (arch. dép. s. G).
- FERYAL (LE), ham. et m<sup>in</sup>, c<sup>ne</sup> de Saint-Jacques-des-Blats. — *Fervailh*, 1618; — *Le Ferralh*, 1620; — *Fervail*, 1637 (état civ. de Thiézac). — *Le Ferral*, 1746 (anc. cad. de Thiézac).
- FERYAL (LE), ruiss., affl. de la Cère, c<sup>ne</sup> de Saint-Jacques-des-Blats; cours de 2,500 m.
- FESQ (LE), vill., c<sup>ne</sup> de Leynhac. — *Lo Fel*, 1510 (arch. mun. d'Aurillac, s. III, c. 21). — *Le Fesc*, 1545 (min. Destaing, n<sup>o</sup> à Marcolès). — *Le Fesq*, 1756 (état civ. de Maurs). — *Le Fisq* (Cassini).
- FESQ (LE), f<sup>me</sup>, c<sup>ne</sup> de Saint-Mamet-la-Salvetat. — *Lou Fesc*, 1623 (état civ.). — *Lou Fesq*, 1697 (arch. dép. s. C, l. 4). — *Le Faisq*, 1744 (anc. cad.). — *La Tour-du-Fesq*, 1747 (*id.* de Boisset).
- FESTE (LE LAC DE), mont. à vacherie, c<sup>ne</sup> de Celles. — *Le Lac-des-Fesses ou del Fenyriat*, 1644; — *Le Lac-de-Sistes ou del Fenyriand; de Fenyriau*, 1700 (terr. de Celles).
- FÈTE (LA), écart, c<sup>ne</sup> de Saint-Antoine.
- FEUILLADE (LA), mont. à burons, c<sup>ne</sup> de Diènné et de Vernols. — *Boir appellé dessous l'estanche de la Feulhade*, 1515 (terr. du Feydit).
- FEUILLADE-BASSE (LA), vill., c<sup>ne</sup> de la Capelle-en-Vézic. — *La Follhada*, 1549 (min. Boygues, n<sup>o</sup> à Montsalvy). — *La Follhade*, 1590 (pièces de l'abbé Delmas). — *La Foulhiade*, 1610 (aveu de J. de Pestels). — *La Foulhade*, 1611 (terr. de Notre-Dame d'Aurillac). — *La Foliade*, 1649 (état civ. de Montsalvy). — *La Feulhade*, 1668; — *La Foulhade*, 1670 (nommée au p<sup>o</sup> de Monaco). — *La Feulhiade*, 1715; — *La Fouilliade*, 1731 (état civ.). — *La Foulhiade*, 1736 (terr. de la command. de Carlat). — *La Feulhade*, 1738 (état civ.). — *La Feuilhade* (Cassini).
- FEUILLADE-HAUTE (LA), auberge, c<sup>ne</sup> de la Capelle-en-Vézic.
- FEUILLADE-HAUTE (LA), dom. ruiné et mont. à burons, c<sup>ne</sup> de Vernols. — *Laffollhada*, 1319 (enq. sur la just. de Vieillespesse). — *Boir appellé de l'Estang de la Follhada; de la Feulhade*, 1515 (terr. du Feydit). — *Téuement de la Sulharade*, 1650 (*id.* de Feniers).
- FEUILLE (LE BOS DE LA), mont. à vacherie, c<sup>ne</sup> de Loubaresse.
- FEUILLET (LE), dom. ruiné, c<sup>ne</sup> de Saint-Julien-de-Jordanne. — *Domaine du Feuillet*, 1692 (terr. de Saint-Geraud).
- FÉVAL (LE), vill., c<sup>ne</sup> de Menet. — *Lo Feval*, 1595; — *Al Fervail*, 1625; — *Lou Fervail*, 1652 (état civ.). — *Le Feval*, 1717 (arch. dép. s. G).
- FÉVEROLLES, dom. ruiné, c<sup>ne</sup> de Saint-Saulin-Cantalès. — *Affarium de Fevayrols*, 1346 (arch. dép. s. G).



- *Feverols*, 1449 (enq. sur les droits des seign. de Montal). — *Fevyrolz*, 1669 (nommée au p<sup>ec</sup> de Monaco).
- FEYDEL, ham., c<sup>ec</sup> de la Capelle-en-Vézie. — *Al Faydel*, 1269 (arch. mun. d'Aurillac, s. FF, p. 15). — *Feydol*, 1670 (nommée au p<sup>ec</sup> de Monaco). — *Feydel*, 1692 (terr. du monast. de Saint-Geraud). — *Lou Faydels*, 1744 (état civ.).
- FEYDEL (LE), ruiss., affl. du ruisseau de Bêteilles, c<sup>ec</sup> de la Capelle-en-Vézie et de Prunet; cours de 1,500 m.
- FEYDIE (LA), mais. forte détruite, c<sup>ec</sup> de Tourne-mire.  
La Feydie faisait partie des fortifications avancées du château féodal le Fortanier.
- FEYDIT, vill. et chât. féod. détruit, c<sup>ec</sup> de Chanet. — *Villa que nominatur Faido*, 976 (cart. de Brioude). — *Faydyt*, 1283 (pièces de la cure de Massiac). — *Faydi*, 1321 (arch. dép. s. E). — *Faydy*, 1451 (terr. de Chavagnac). — *Faydin*; *Faydy*; *Faydinum*, 1471 (*id.* du Feydit). — *Le Feydin*, 1526 (arch. dép. s. E). — *Faydit*, 1535 (pouille de Clermont, taxe du don gratuit). — *Feydicq*, 1701 (état civ. de Joursac). — *Feydit* (Cassini). — *Feydel* (État-major).  
Feydit était, avant 1789, de la Basse-Auvergne, du diocèse de Clermont, de l'élect. et de la subdélég. de Saint-Flour. Régi par le droit cout., il était le siège d'une justice seign. et ressort. à la sénéch. d'Auvergne, en appel de la prév. de Brioude. — Son église, dédiée à saint Julien, était une cure dépend. de l'archiprêtre d'Ardes, et à la nomination de l'abbesse de Blesle. Elle a été érigée en succursale par ordonnance royale du 31 mars 1839.
- FEYDINE (LA), mont. à vacherie, c<sup>ec</sup> de Saint-Saturnin.
- FEYPRAT, f<sup>ec</sup>, c<sup>ec</sup> de Paillhérols. — *Faiprax*, 1697 (état civ. de Saint-Clément).
- FEYROLETTE, vill., c<sup>ec</sup> de Lorcères. — *Sivrolletes*, fin du VIII<sup>e</sup> s<sup>c</sup> (terr. de Chaliers). — *Feiroulète*, 1741 (état civ. de Saint-Flour). — *Ferolette*, 1745 (arch. dép. s. G, l. 43). — *Feyrolete*; *Feyrolletes*, 1760 — *Fayrolletes*, 1763 (*id.* l. 48). — *Fayrolette* (Cassini). — *Feyrolette*, 1856 (Dict. stat. du Cantal).
- FEYROULLE, dom. ruiné, c<sup>ec</sup> de Marchastel. — *Village de Feyroulle*, 1622 (liève de Soubrevéze).
- FEYSSERGUES, vill., c<sup>ec</sup> de Paillhérols. — *Feyssergues*, 1627 (pap. du cab. Lacassagne). — *Faissergues*, 1646 (min. Froquières, n<sup>ec</sup>). — *Chateau de Fayssergues en ruine*, 1669 (nommée au p<sup>ec</sup> de Monaco). — *Feyssergues*, 1692; — *Fey-Serguès*, 1696 (état civ. de Raulhiac). — *Fessergues* (Cassini).
- FEYSSINES, vill., c<sup>ec</sup> de Loupiac. — *Fayssinas*, 1464 (terr. de Saint-Christophe). — *Froissines*, 1633; — *Fessineses*, 1635; — *Feissines*, 1645 (état civ.). — *Foisines*, 1648; — *Faysines*, 1650 (*id.* de Saint-Christophe). — *Feyssinre*, 1659; — *Frays-sines*, 1690 (insin. du bailliage de Salers). — *Feisines*, 1736; — *Freisenet*, 1763; — *Feyssines*, 1786 (arch. dép. s. C, l. 40). — *Freyssines* (Cassini). — *Fressines* (nouv. cad.). — *Fessines*, 1856 (Dict. stat. du Cantal).
- FEYSSINES, ruiss., affl. de la rivière d'Incon, c<sup>ec</sup> de Loupiac; cours de 2,500 m. — *Rivus de la Fageyra*, 1464 (terr. de Saint-Christophe).
- FEYSSINES-DE-LA-ROCHE, f<sup>ec</sup>, c<sup>ec</sup> de Loupiac. — *La borderie de Feisines*, 1739 (état civ.).
- FEYT (LE), écart, c<sup>ec</sup> de Laroquevieille. — *Nemus vocatum del Feyt*, 1520 (pièces de l'abbé Delmas).
- FEYT (LE), dom. ruiné, c<sup>ec</sup> de Parlan. — *Le villaige del Feyt*, 1748 (anc. cad.).
- FEYT (LE), vill., c<sup>ec</sup> de Saint-Julien-de-Toursac. — *Lou Feiét*, 1636 (état civ. de Saint-Étienne-de-Maurs). — *Lou Feyt*, 1743 (*id.* de Quézar).
- FEYT (LE), ham., c<sup>ec</sup> de la Ségalassière. — *Lo Fact*, 1324 (arch. mun. d'Aurillac, s. HH, c. 211). — *Lou Fayt*, 1600 (pap. de la fam. de Montal). — *Lou Feyt*, 1691 (état civ. d'Espinadel). — *Le Fayet*, 1855 (Dict. stat. du Cantal).
- FIAGAN (LE), mont. à vacherie, c<sup>ec</sup> de Saint-Saturnin.
- FIALAIRES (LES), écart, c<sup>ec</sup> de Montsalvy.
- FIALAN (LE), mont. à vacherie, c<sup>ec</sup> d'Allanche. — *La font del Fiallant*, 1517 (terr. du Feydit).
- FIALÉIX, vill., c<sup>ec</sup> de Méallet. — *Praletz*, 1635 (état civ. du Vignac). — *Fraleix*, 1645 (anc. min. Chalignac, n<sup>ec</sup> à Trizac). — *Siollet*, 1784 (Chabrol, t. IV). — *Fialeix* (État-major). — *Fialleix*, 1856 (Dict. stat. du Cantal).
- FICHADE (LA), dom. ruiné, c<sup>ec</sup> de Condat-en-Feniens. — *Affar appelé la Fichade*, 1650 (terr. de Feniens).
- FIENS (LES), dom. ruiné, c<sup>ec</sup> de Saint-Constant. — *Le tènement des Fieux*, 1748 (anc. cad.).
- FIGÉAGOLS, chât. détruit, c<sup>ec</sup> de Junhac. — *Château de Figéagols*, 1767 (état civ.). — *Fijagol* (états de sections).
- FIGIRAUX (LES), mont. à burons, c<sup>ec</sup> du Falgoux. — *Baron Figuairoi* (État-major).
- FIGIRAUX (LES), ruiss., affl. de la rivière de Mars, c<sup>ec</sup> du Falgoux; cours de 2,900 m.
- FIGIRAGNE (LA), dom. ruiné, c<sup>ec</sup> de Pers. — *Los Figraguère*, 1643; — *Las Figragines*, 1646 (état civ. de Parlan).

- FIGAS (LAS), dom. ruiné, c<sup>nc</sup> d'Arpajon. — *Affar de las Figas*, 1668 (nommée au p<sup>nc</sup> de Monaco).
- FIALADIE (LA), vill. détruit, c<sup>nc</sup> de Saint-Martin-Valmeroux. — *La Fialadie*, 1694; — *La Phialadie*, 1696 (état civ.).
- FILON, f<sup>me</sup> et m<sup>o</sup>, c<sup>nc</sup> de Chaudesaigues. — *Moulin de Filon*, 1762 (terr. de la command. de Montchamp). — *Fiholanaux*, 1784 (Chabrol, t. IV).
- FILIOLE (LA), dom. ruiné, c<sup>nc</sup> d'Ytrac. — *Affar de la Philiolia*, appelé *del Granier*; la *Phyliolia*; la *Filiola*; la *Filiolie*; la *Philiolie*; *affar appellé de la Buria*, autrement de la *Filiolia*, 1573 (terr. de la chapell. des Blats). — *La Filholie*, 1607 (min. Danty, n<sup>nc</sup>).
- FILON, m<sup>o</sup> détruit, c<sup>nc</sup> de Neuveglise. — *Le molin de Filhon*, 1630; — *Le molin de Filhon*, 1662 (terr. de Montchamp).
- FILLOT (LE), ruiss., affl. de l'Alagnon, c<sup>nc</sup> de Joursac; cours de 850 m.
- FILIRANDE (LA), ruiss., affl. du ruisseau de la Roche, c<sup>nc</sup> de Joursac; cours de 650 m.
- FILLES (LE SUC DE LAS), mont. à vacherie, c<sup>nc</sup> de Pradiers.
- FINIAC, vill., c<sup>nc</sup> d'Anglards-de-Salers. — *Finiac*, 1652; — *Finnac*, 1655 (état civ.). — *Finiers*, 1743 (arch. dép. s. G.).
- FINOLS, ham., c<sup>nc</sup> de Saint-Remy-de-Chaudesaigues. — *Finols* (Cassini).
- FIRCAZEUX (LES), mont. à vacherie, c<sup>nc</sup> de Thiézac.
- FIRMIGOUX, vill., c<sup>nc</sup> de Chalvignac. — *Villa Firmigoux*, vii<sup>s</sup> s<sup>c</sup> (charte dite de Clovis). — *Firmigoux*, 1549 (terr. de Miremont). — *Firmigoux*, 1680 (*id.* de Mauriac).
- FISSAYES (LES), vill., c<sup>nc</sup> de Parlan. — *Fighaguyes*, 1589 (livre des achats d'Aut. de Naucaze). — *Las Fignayes*, 1645; — *Las Figerpuyes*, 1659; — *Las Fighayes*; *las Fiolyes*, 1663; — *Las Fisagies*, 1664 (état civ.). — *Las Fizaguier*; *la Figeaguie*; *le Figeaguie*; *las Fizaguies*, 1748 (anc. cad.).
- FLAGÉOL, vill., c<sup>nc</sup> de Colandres. — *La Flaga*, 1519 (terr. d'Apchon). — *Flagéol ou la Flaghe*, 1719 (table de ce terr.). — *Flagéole*, 1731 (état civ.). — *Flaghol*, 1777 (liève d'Apchon). — *Flaséol* (Cassini).
- FLAMARIC, dom. ruiné, c<sup>nc</sup> d'Arpajon. — *Affarium vocatum de Flamaric*, 1269 (arch. mun. d'Aurillac, s. FF, p. 15).
- FLAMER, mont. à vacherie, c<sup>nc</sup> de Marchastel.
- FLAMARGUES, vill., c<sup>nc</sup> de Saint-Georges. — *Flamargues*, 1480 (liber vitalus). — *Flamargues* (Cassini).
- FLANC-DE-CARTELADE (LE), étang, c<sup>nc</sup> de Mouboulif, aujourd. desséché. — *L'estang du Flanc-de-Cartalade* situé aux appartenances de Giolou, vii<sup>s</sup> s<sup>c</sup> (terr. de Feniers).
- FLANDONNIÈRE (LA), vill., c<sup>nc</sup> de Lascelle. — *La Flandonnière* 1621 (état civ. de Thiézac). — *La Saudonnière*, 1640 (pièces du cab. Lacassagne). — *Las Landonnière*, 1695; — *La Flandonnière*, 1713 (arch. dép. s. G, t. 8). — *La Flandonnière* (Cassini).
- FLAVY (LE), ruiss., affl. de la Truyère, c<sup>nc</sup> de Paulhenc et de Sainte-Marie; cours de 2,750 m.
- FLEIOLLET, dom. ruiné, c<sup>nc</sup> de Sapsac-Veinazès. — *Fleyollet*, 1548 (min. Guy de Vayssieyra, n<sup>nc</sup>).
- FLEIS, dom. ruiné, c<sup>nc</sup> de Marmanhac. — *Affar de Fleix*, 1666 (arch. mun. d'Aurillac, s. III, c. 7).
- FLEÛRE (LE ROC DE), mont. à vacherie, c<sup>nc</sup> de Tourmaic.
- FLEURAC, vill., m<sup>o</sup> et chât. détruit, c<sup>nc</sup> d'Ydes. — *Floyrac*, 1292 (arch. dép. s. E). — *Floyracum*, 1441 (terr. de Saignes). — *Fleurac*, 1658 (insin. du bailliage de Salers). — *Flourat*, 1660 (état civ.). — *Florat*, 1784 (Chabrol, t. IV).
- Fleurac, avant 1789, était régi par le droit cout., et siège d'une justice basse dépend. de la justice seign. de Saignes, et ressort. à la sénéch. d'Auvergne, en appel du bailliage de Salers.
- FLEYS (LE), écart, c<sup>nc</sup> d'Espinasse. — *Fleix* (Cassini).
- FLEYS (LE), ham., c<sup>nc</sup> de Vieillevie. — *Lou Floys*, 1548 (min. Boygues, n<sup>nc</sup>). — *Lou Flech*, 1549 (*id.* Guy de Vayssieyra). — *Lou Fleis*, 1679 (état civ.). — *Lou Flais*, 1724 (liève de l'abb. de Montsalvy). — *Le Flays*, 1767 (table des min. de Guy de Vayssieyra).
- FLEZADOUX (LE), dom. ruiné, c<sup>nc</sup> de Sarrus. — *Affar appellé del Felghadou*, 1494 (terr. de Mallet).
- FLOCART, écart, c<sup>nc</sup> de Trizac.
- FLOIRAC, vill., c<sup>nc</sup> de Pailhérols. — *Floirac*, 1670 (nommée au p<sup>nc</sup> de Monaco). — *Floyrac*, 1692 (état civ. de Jon-sous-Montjon). — *Fleurac*, 1693; — *Flourac*, 1701 (*id.* de Raoulhac).
- FLOIRAC, mont. à vacherie, c<sup>nc</sup> de Marcenat.
- FLOREDIE (LA), dom. ruiné, c<sup>nc</sup> de Cassaniouze. — *Affar, jadis village de la Florédie*, 1760 (terr. de Saint-Projet).
- FLORENCIE (LA), écart, c<sup>nc</sup> de Saint-Constant.
- FLORENCIE (LA), ham., c<sup>nc</sup> de Saint-Julien-de-Toursac. — *La Florencia*, 1646 (état civ. de Parlan). — *La Florencie*, 1761 (*id.* de Quézac).
- FLORENCIE (LA), dom. ruiné, c<sup>nc</sup> de Siran. — *Village de la Florencie*, 1656 (min. Sarrauste, n<sup>nc</sup>).
- FLORET (LA), écart, c<sup>nc</sup> de Laroquehrou.
- FLORET (LA), ham., c<sup>nc</sup> de Riom-ès-Montagnes. — *La*

- Floret*, 1744 (arch. dép. s. E). — *La Flevet* (Cassini).
- FLORET (LA), mont. à vacherie, c<sup>nc</sup> de Saint-Cermin.
- FLORETTE (LA), ruiss., affl. du ruisseau d'Embesse, c<sup>nc</sup> de Riom-ès-Montagnes; cours de 1,410 m.
- FLORENS (LES), ruiss., affl. de la rivière de Mars, c<sup>nc</sup> du Vanmier; cours de 1,500 m.
- FLORY, m<sup>in</sup>, c<sup>nc</sup> d'Anzers.
- FLORY, écart, c<sup>nc</sup> de Cassaniouze.
- FLORY, écart, c<sup>nc</sup> de Marcolès.
- FLORY, m<sup>in</sup>, c<sup>nc</sup> de Mourjou. — *Fory*, 1504 (terr. de Collinhal).
- FLOUCARD, écart et mont. à burons, c<sup>nc</sup> de Thiézac. — *Montagne de Floucar*, 1744 (arch. dép. s. C).
- FLOUQUET (LE), mont. à burons, c<sup>nc</sup> du Fau. — *Montagne du Flouquet*, 1717 (terr. de Beauclair). — *En-Flouquet* (État-major).
- FLOURY, vill., c<sup>nc</sup> de Thiézac. — *Lou Flury*; *lou Fluris*, 1746 (anc. cad.). — *Flouri* (État-major).
- FLOURY, écart, c<sup>nc</sup> de Vitrac.
- FÓ (LE), vill., c<sup>nc</sup> de Menet. — *Mansi d'Affa*, 1441 (terr. de Saignes). — *Afo*, 1601; — *Lou Faous*, 1602; — *Afo*, 1629; — *Fraoust*, 1661; — *Fo*, 1688 (état civ.). — *Fosse*, 1783 (dénoubr. du prieuré de Menet).
- FOIRAIL (LE), écart, c<sup>nc</sup> de Pailhérols.
- FOIRAIL (LE), vill., c<sup>nc</sup> de Saint-Chamant, anj. réuni à la population agglomérée. — *Le Foiral* (Cassini).
- FOIX (L'HORT DE), mont. à burons, c<sup>nc</sup> de Saint-Bonnet-de-Salers. — *Foir* (État-major).
- FOLQUOIS-DES-CAZEAUX (LES), dom. ruiné, c<sup>nc</sup> de Saint-Étienne-de-Carlat. — *Le villaige des Folquoyes-des-Cazaux*, 1692 (terr. de Saint-Gerand).
- FOMBELOUS (LE), dom. ruiné, c<sup>nc</sup> de Boisset. — *Tènement des Fombelous*, 1746 (anc. cad.).
- FOMEREN, dom. ruiné, c<sup>nc</sup> de Saint-Simon. — *Affar de Fomerren*, 1692 (terr. de Saint-Geraud).
- FOX (LA), dom. ruiné, c<sup>nc</sup> de Boisset. — *Villaige del Fon*, 1554 (min. Destaing, n<sup>re</sup>).
- FOX (LA), chapelle détruite au village de Bonne-mayoux, c<sup>nc</sup> de Boisset.
- FOX (LA), ham. et m<sup>in</sup>, c<sup>nc</sup> de la Capelle-en-Vézie. — *Deffonte*, 1515 (min. Destaing, n<sup>re</sup> à Marcolès). — *Lafon*, 1611 (terr. de N.-D. d'Aurillac). — *La Fou*, 1717 (état civ.).
- FOX (LA), écart, c<sup>nc</sup> de Cassaniouze. — *La Fon-Saint-Père*, 1668 (nommée au p<sup>re</sup> de Monaco). — *La Fom*, 1676 (état civ.). — *Las Font*, 1760 (terr. de Saint-Projet). — *Domaine de Laffon*, 1760; — *Lafont*, 1785 (arch. dép. s. C, l. 49).
- FOX (LA), dom. ruiné, c<sup>nc</sup> de Cros-de-Montvert. — *Mansus da la Fon*, 1356 (arch. dép. s. E).
- FOX (LA), mont. à vacherie, c<sup>nc</sup> de Dienne.
- FOX (LA), vill. détruit, c<sup>nc</sup> de Ladinbac. — *Mansus de la Fon-subtus-Bornho*, 1464 (vente par Guill. de Treysac). — *Font-Bulez* (Cassini).
- FOX (LA), ham., c<sup>nc</sup> de Leucamp. — *Lou Fau*, 1665 (état civ.).
- FOX (LA), ham., c<sup>nc</sup> de Montsalvy. — *La Font de la Comba de Soubriès*, 1549 (min. Guy de Vayssieyra, n<sup>re</sup>). — *La Fon-Soutoul*, 1705 (état civ.). — *La Foutsoutoul* (Cassini).
- FOX (LA), dom. ruiné, c<sup>nc</sup> de Prunet. — *Affarium vocatum da la Fon*, 1404 (arch. mun. d'Aurillac, s. III, c. 21).
- FOX (LA), ham., c<sup>nc</sup> de Saint-Cermin. — *La Fon*, 1566 (terr. de Saint-Christophe). — *Laffon*, 1730 (arch. dép. s. C, l. 32). — *Lafon*, 1784 (Chabrol, t. IV).
- FOX (LA), vill., c<sup>nc</sup> de Saint-Hilde. — *La Fon*, 1464 (terr. de Saint-Christophe). — *Laffon*, 1586 (min. Lascombes, n<sup>re</sup>). — *La Fond* (Cassini). — *La Fonde-Gibanel*, 1855 (Dict. stat. du Cantal).
- FOX (LE BOIS DE LA), dom. ruiné, c<sup>nc</sup> de Saint-Mamet-la-Salvetat. — *Affar de la Fon*, 1668 (nommée au p<sup>re</sup> de Monaco). — *Bos de Lafon*, 1739 (anc. cad.).
- FOX (LE PUECH DE LA), dom. ruiné et mont. à vacherie, c<sup>nc</sup> de Saint-Saury. — *Affarium de la Fon*, 1357 (pap. de la fam. de Montal).
- FOX (LA), f<sup>me</sup>, c<sup>nc</sup> de Ségur. — *La Fon*, 1468 (homm. à l'évêque de Clermont). — *Lasfon* (État-major).
- FOX (LA), ham., c<sup>nc</sup> de Sèzezeigues. — *La Fon*, 1670 (terr. de Calvinet).
- FOX (LA), ham. et m<sup>in</sup>, c<sup>nc</sup> de Thiézac. — *La Fon*, 1671 (nommée au p<sup>re</sup> de Monaco). — *Moulin de Riveyrolles*, 1746 (anc. cad.). — *La Font* (Cassini).
- FOX (LA), écart, c<sup>nc</sup> de Vitrac. — *Fau* (Cassini). — *La Font* (État-major).
- FOX-BADE (LA), écart, c<sup>nc</sup> de Chaliers. — *La Fon-Bona*, 1508; — *La Fon-du-Fourg*, 1638 (terr. de Montchamp). — *Fonbade* (État-major).
- FOX-BADE DE LA BESSEIRE (LA), écart détruit, c<sup>nc</sup> de Loubarese.
- FOX-BYLADE (LA), écart, c<sup>nc</sup> de Cheylade.
- FOX-BALÈS (LA), écart, c<sup>nc</sup> de la Peyrugue. — *Fombalès*, 1852 (Dict. stat. du Cantal).
- FOX-BAREYRE (LA), mont. à vacherie, c<sup>nc</sup> de Landeyrat.
- FOX-BASSE (LA), vill., c<sup>nc</sup> d'Ompe. — *Laffon*, 1624 (état civ. de Saint-Mamet). — *La Fon-Basse* (Cassini). — *La Font-Basse* (État-major).
- FOX-BASSE (LA), lieu détruit, c<sup>nc</sup> de Saint-Mamet-la-Salvetat. — (Cassini.)

- FON-BELLE (LA), écart, c<sup>nc</sup> de Marcolès.
- FON-BELLE (LA), ham. et m<sup>in</sup>, c<sup>nc</sup> de Saint-Saury. — *La Fombelle*, 1650; — *La Fombelle*, 1660 (état civ. de Parlan). — *La Fombelles*, 1672; — *La Fombils*, 1679; — *La Fombelle*, 1684 (*id.* de Saint-Saury).
- FON-BELLE (LA), ruiss., prend sa source à la forêt de Bilière, c<sup>nc</sup> de Saint-Saury, et forme, à sa réunion avec le ruisseau de Brassac, le ruisseau d'Escalmels, après un cours de 1,560 m. — *Ruisseau de Gaudemontens*, 1771 (arch. dép. s. G).
- FON-BESSE (LA), mont. à burons, c<sup>nc</sup> de Landeyrat.
- FON-BLANCHE (LA), vacherie, c<sup>nc</sup> d'Arpajou. — *La Fonglogue*, 1741 (anc. cad.).
- FON-BLAVE, vill., c<sup>nc</sup> de Faverolles. — *Fontblava*, 1338 (spécil. Brivat). — *Fontblava*, 1494 (terr. de Mallet). — *La Font-Blave*, 1682 (insin. de la cour royale de Murat). — *Fonblaves* (Cassini). — *La Font Blave* (État-major).
- FON-BONNE (LA), mont. à vacherie, c<sup>nc</sup> de Colandres. — *Vacherie de Fonbon* (Cassini).
- FON-BRUEL (LA), mont. à vacherie, c<sup>nc</sup> d'Alleuze. — *Pratum vocatum et Fons-Bruel; Fons-Bruell*, 1510; — *Bruels*, 1511 (terr. de Maus).
- FON-BULIN (LA), ruiss., affl. du ruisseau de Las Payes, c<sup>nc</sup> de Gros-de-Montvert.
- FON-BULIN, vill., c<sup>nc</sup> de Saint-Germin. — *Fonbolhou*, 1269 (arch. mun. d'Aurillac, s. FF, p. 15). — *Font-Bulhen*, 1449 (*id.* de Saint-Flour). — *Fonbulhen*, 1552 (terr. de Nozières). — *Fon-Bullien*, xvi<sup>e</sup> s<sup>c</sup> (arch. mun. d'Aurillac, s. GG, p. 21). — *Fonbulhaut*, 1628 (paraphr. sur les cout. d'Auvergne). — *Fonbulin*, 1636 (liève de Poul). — *Font-Bulhin*, 1640 (état civ. d'Aurillac). — *Fon-Bulin*, 1659; — *Fonbulin*, 1660; — *Fambelin*, 1662; — *Fambulin*, 1700; — *Faubulin*, 1702 (*id.* de Saint-Germin). — *Fonbulhen*, 1784 (Chabrol, t. IV).
- FON-CALCAT (LA), dom. ruiné, c<sup>nc</sup> de Saint-Julien-de-Toupsac. — *Affar appelé de la Foncalcat*, 1668 (nommée au p<sup>nc</sup> de Monaco).
- FON-CAINE (LA), écart, c<sup>nc</sup> de Saint-Clément. — *Foncans*, 1696 (terr. de la command. de Carlat). — *Foncanc*, 1697; — *Foncane*, 1705 (état civ.). — *Foncave* (Cassini).
- FON-CAVE (LA), ham., c<sup>nc</sup> de Thiézac.
- FON-CÉBINE (LA), montagne à vacherie, c<sup>nc</sup> de Pradiers.
- FONCÈZ (LE), ruiss., affl. du ruisseau de Montreisse, c<sup>nc</sup> de Saint-Mamet-la-Salvetat et d'Omps; cours de 1,000 m.
- FON-CÔME (LA), mont. à vacherie, c<sup>nc</sup> d'Alleuze. — *Pasturalis vocatus la Font-Comas*, 1510 (terr. de Maus).
- FON-CROSE (LA), vill., c<sup>nc</sup> de Saint-Mamet-la-Salvetat.
- FONDALE (LA), dom. ruiné, c<sup>nc</sup> de Laveissière. — *Affar appelé de Fondala*, 1490 (terr. de Chambeuil).
- FONDALMON, écart, c<sup>nc</sup> de Leynhac.
- FON-D'AOUT (LA), écart, c<sup>nc</sup> de Boisset.
- FON-DAUBAT (LA), écart, c<sup>nc</sup> de Teissières-les-Bouliès. — *La Foudouvat*, 1750 (anc. cad.).
- FON D'AURIAC (LA), m<sup>in</sup> et huilerie, c<sup>nc</sup> d'Auriac. — *Le foud d'Aurine* (états de sections).
- FON-D'AYROLLES (LA), écart, c<sup>nc</sup> de Calvinal.
- FON-DE-LA-CÔTE (LA), ham., c<sup>nc</sup> de Leynhac. — *Fons de la Coste*, 1691 (état civ. de Saint-Constant). — *Font de la Coste* (Cassini).
- FON-DE-LAURESSERGUES (LA), écart, c<sup>nc</sup> de Boisset. — *Lauresseynes*, 1852 (Dict. stat. du Cantal).
- FON-DE-L'AZE (LA), écart et mont. à burons, c<sup>nc</sup> de Chavagnac. — *La Fon-doir-Lzes*, 1664 (terr. de Breton). — *Fondeluze* (Cassini). — *Burons de la Fons-de-Laze* (État-major).
- FON-DEL-FAU (LA), ruiss., affl. de l'Aujou, c<sup>nc</sup> de Montmurat et de Saint-Santin-de-Maus; cours de 1,800 m.
- FON-DEL-FRAISSE (LA), dom. ruiné, c<sup>nc</sup> de Saint-Martin-Valmeroux. — *Mus de la Fon-del-Fraisse*, 1665 (terr. de Notre-Dame d'Aurillac).
- FON-DEL-PONT (LA), dom. ruiné, c<sup>nc</sup> de la Monsélie. — *Village de la Fon-del-Pon*, 1638 (terr. de Murat-la-Rabe).
- FON D'ENGARISSOU (LA), écart, c<sup>nc</sup> d'Ytrac.
- FON-DE-SAINT-MARTIN (LA), dom. ruiné, c<sup>nc</sup> de Chastel-sur-Murat. — *Bughe avecque granche et estable appelée de la Fon-de-Saint-Martin*, xvi<sup>e</sup> s<sup>c</sup> (terr. du prieuré du châ. de Murat).
- FON-DE-SALÈS (LA), dom. ruiné, c<sup>nc</sup> de Cassaniouze. — *L'affar de la Fon-de-Salès*, 1760 (terr. de Saint-Projet).
- FON-BES-VACHES (LA), buron, c<sup>nc</sup> de Mandailles, sur la montagne du Puy-de-Grion.
- FON-DE-VESQUE (LA), écart, c<sup>nc</sup> de Boisset. — *La font d'Evèzque; bois de Fond-d'Evèzque*, 1746 (anc. cad.). — *La Fon d'Evèque* (états de sections). — *La Font d'Evèque*, 1852 (Dict. stat. du Cantal).
- FONDEVIALLES, vill., c<sup>nc</sup> de Molèdes. — *Fondevialle*, 1623; — *Fons-de-Vialle*, 1724 (état civ. de Bonnac). — *Fonderial* (Cassini). — *Font-de-Vialle*, 1856 (Dict. stat. du Cantal).
- FONDEYRE (LA), dom. ruiné, c<sup>nc</sup> de Saint-Mary-le-Plain. — *Affar, pagésie et villaige de la Fondeyre*, xvi<sup>e</sup> s<sup>c</sup> (liève de Vieillespesse).

- FONDIAL, vill., c<sup>nc</sup> de Peyrusse. — *Mansus de Font-Dial*, 1451 (arch. dép. s. H). — *Fondyal; Fondial*, 1561 (liève de Feniers). — *Fontrialle ou Feudial*, 1784 (Chabrol, t. IV).
- FONDS (LES), écart et mont. à vacherie, c<sup>nc</sup> de Saint-Remy-de-Chaudesaigues. — *La Fan* (Cassini). — *Les Fonds* (État-major).
- FONDS (LES), écart, c<sup>nc</sup> de Saint-Urcize. — *Desfonds*, 1857 (Dict. stat. du Cantal).
- FON-DU-PIECH (LA), dom. ruiné, c<sup>nc</sup> de Glénat. — *Affarium appellatum la Fon-dal-Poich*, 1357 (arch. mun. d'Aurillac, s. III, p. 21).
- FONE (LA), dom. ruiné, c<sup>nc</sup> d'Arpajon. — *Affarium vocatum da la Fona*, 1269 (arch. mun. d'Aurillac, s. FF, p. 15).
- FON-FÈRE (LA), font., c<sup>nc</sup> d'Andelat. — *La Croux de Fontfère*, 1664 (terr. de Montchamp).
- FON-FRAÏCHE (LA), dom. ruiné, c<sup>nc</sup> de Sènezergues. — *Affar appelé de la Fon-Fraïche*, 1668 (nommée au p<sup>nc</sup> de Monaco).
- FON-FRÈDE (LA), écart, c<sup>nc</sup> de Marchastel.
- FON-FRIDE (LA), mont. à vacherie, c<sup>nc</sup> de Marchastel.
- FON-FRIDE (LA), mont. à vacherie, c<sup>nc</sup> de Saint-Bonnet-de-Marcenat.
- FON-FROIDE (LA), dom. ruiné, c<sup>nc</sup> de Marcolès. — *Affaria da Fon-Fregha*, 1478 (pièces de l'abbé Delmas).
- FON-GRANDE (LA), mont. à vacherie, c<sup>nc</sup> de Chastel-Mailhac.
- FONGROS (LE), ruiss., affl. de la rivière de Roannes. c<sup>nc</sup> de Saint-Mamet-la-Salvetat; cours de 1,500 m.
- FON-HAUTE (LA), ham., c<sup>nc</sup> d'Omps. — *Laffon*, 1624 (état civ. de Saint-Mamet). — *La Fon-Haute* (Cassini). — *La Font-Haute* (État-major).
- FON-HAUTE (LA), lieu détruit, c<sup>nc</sup> de Saint-Mamet-la-Salvetat. — (Cassini.)
- FON-JADE (LA), mont. à vacherie, c<sup>nc</sup> de Menet. — *Fen appelée de la Fondiouilles*, 1606 (min. Danty, n<sup>nc</sup>).
- FON-MARLE (LA), mont. à vacherie, c<sup>nc</sup> de Lugarde.
- FON-MENET (LA), dom. ruiné, c<sup>nc</sup> de Chalvignac. — *La Fon-Beneyte*, 1549 (terr. de Miremont).
- FONMOSTRE, f<sup>nc</sup>, chât. fort détruit et mont. à vacherie, c<sup>nc</sup> de Clavagnac. — *Fon Nostre; Font-Nostre*, 1535 (terr. de la v<sup>nc</sup> de Murat). — *Montagne et affar de Fonnostre contenant 212 testes d'herbaige*, 1680 (terr. de la châtell. des Bros).
- Fonnostre, avant 1789, était régi par le droit écrit, et siège d'une justice seign. moyenne et basse relevant des Bros, et ressort. au bailliage de Vic, en appel de la cour royale de Murat.
- FON-NUZELLE (LA), mont. à vacherie, c<sup>nc</sup> de Celles. — *La Fon-Nouelle; la Founhelle; la Founnoile*, 1680; — *La Founnouelle; la Founnoile*, 1683 (terr. des Bros).
- FON-PELLÈGE (LA), dom. ruiné, c<sup>nc</sup> de Saint-Étienne-de-Capels. — *Villaige de la Fon-Pelège*, 1692 (terr. de Saint-Geraud).
- FON-PÉROUSE (LA), mont. à vacherie, c<sup>nc</sup> d'Alleuze. — *Pasturalis de Font-Petozze*, 1510; — *Pratum de Fonte-Petozze*, 1511 (terr. de Maurs).
- FON-RIAU (LA), dom. ruiné, c<sup>nc</sup> de Saint-Mamet-la-Salvetat. — *Ténement de la Fon-Réal*, 1744; — *La Founrial*, 1745 (anc. cad.).
- FON-ROSE, chât. fort et vill. détruits, c<sup>nc</sup> de la Chapelle-d'Alagnon. — *Mansus de Fon-Roser*, 1293 (arch. dép. s. H). — *Craux dicta de Founrozer*, 1388 (id. s. G). — *Founroze; de Font-Roze*, 1536 (terr. de la v<sup>nc</sup> de Murat). — *Affar de Founrosier appellat de Boyssy; Fon-Roser*, xv<sup>nc</sup> s<sup>c</sup> (arch. dep. s. G). — *Ferrouse*, 1709 (état civ. de Murat).
- FON-ROUGE, f<sup>nc</sup>, c<sup>nc</sup> d'Aurillac. — *Fourrouga*, 1280 (arch. mun. s. GG, p. 20). — *Founroja*, xiv<sup>nc</sup> s<sup>c</sup> (id. p. 19). — *Font-Rouge-lès-Orilhac*, 1517 (id. s. II, r. 8, f<sup>nc</sup> 48). — *Founroche; Founroge*, 1528 (terr. des cons. d'Aurillac). — *Fontrouge*, 1611 (id. de Notre-Dame d'Aurillac). — *Foutrouge*, 1658 (état civ.).
- FON-ROUGE (LA), dom. ruiné, c<sup>nc</sup> du Fau. — *Affar appelé de Founroge*, 1717 (terr. de Beauclair).
- FON-ROUGE (LA), vill., c<sup>nc</sup> de Labrousse. — *La Fon-Rouga*, 1606 (terr. de Notre-Dame d'Aurillac).
- FON-ROUGE (LA), écart, c<sup>nc</sup> de Saint-Simon. — *Le mas de Lafon*, 1692 (terr. de Saint-Geraud). — *Founrouge* (états de sections).
- FONS (A), écart, c<sup>nc</sup> de Junhac.
- FONS, vill. et m<sup>nc</sup>, c<sup>nc</sup> de Saint-Mary-le-Plain. — *Fons*, 1610 (terr. d'Avenaux). — *Fonds*, 1670; — *Fond*, 1673 (état civ. de Bonnac).
- FONS (DES), écart, c<sup>nc</sup> de Saint-Urcize. — *Borie des Fonds* (Cassini). — *Les Fonds* (État-major). — *Desfonds*, 1857 (Dict. stat. du Cantal).
- FON-SAGADE (LA), mont. à vacherie, c<sup>nc</sup> de Madic.
- FON-SAÏNTE (LA), dom. ruiné, c<sup>nc</sup> de Molompize. — *Domaine de la Fonsainte; la Fonsainte*, 1526 (terr. d'Aurouse). — *La Fon-Sainte*, 1559 (liève conf. du prieuré de Molompize).
- FON-SAÏNTE (LA), mont. à vacherie, c<sup>nc</sup> de la Monsélie.
- FON-SAÏNTE (LA), ruiss., affl. de la Santoire, c<sup>nc</sup> de Saint-Amantin; cours de 1,500 m. — *Ruisseau de la Fonsainte*, 1650 (terr. de Feniers).
- FON-SALADE (LA), vill. détruit, c<sup>nc</sup> de Tournemire.
- FONSAANGES, vill., c<sup>nc</sup> de la Monsélie. — *Foussanges*;

*Fousanges*, 1561; — *Fonsanghes*; *Fonsanges*, 1637 (terr. de Murat-la-Rabe). — *Fontanges*, 1658 (insin. du bailliage de Salers). — *Fonsange*, 1690 (état civ. de Chastel-Marlhac). — *Foussange* (états de sections).

FON-SUR-FON, dom. ruiné, c<sup>ne</sup> de Rouziers. — *Affard* appelé de *Fon-surfon*, 1670 (nommée au p<sup>ne</sup> de Monaco).

FONT (LA CROZE DE LA), mont. à vacherie, c<sup>ne</sup> de Ferrières-Saint-Mary. — *Fons* (Cassini).

FONT (LA), mont. à vacherie, c<sup>ne</sup> de Saint-Christophe.

FONT (LA), ruiss., affl. du ruisseau de Nièrevèze, c<sup>ne</sup> de Thiézac; cours de 1,560 m. — *Ruisseau de las Costes*, 1746 (anc. cad.).

FONTAINE-DES-BOUVIERS (LA), écart, c<sup>ne</sup> de la Capelle-del-Fraisse.

FONTAINE-MINÉRALE (LA), écart, c<sup>ne</sup> de Sainte-Marie.

FONTAINE-MINÉRALE (LA), écart, c<sup>ne</sup> de Teissières-les-Bouliès.

FONTAINES (LES NEUF-), ruiss., affl. de la rivière de Maïs, c<sup>ne</sup> du Vaulmier; cours de 2,300 m.

FONTAINE-SAINT-MARTIN (LA), ruiss., affl. du ruisseau de Chamalières, c<sup>ne</sup> de Pradiers; cours de 8,000 m.

FONTAINE-SALÉE (LA), ruiss., affl. du ruisseau de Maïfs, c<sup>ne</sup> de Teissières-les-Bouliès; cours de 1,800 m.

FONTALIAS, dom. ruiné, c<sup>ne</sup> d'Arches. — *Affarium de Fontalhier*, 1473; — *Tènement de Fontalhier*, 1680 (terr. de Mauriac).

FONTAINE, vill., c<sup>ne</sup> de Champs. — *Fontaneyre*; *Fontaneyres*, 1614; — *Fontanères*, 1616; — *Fontaine*, 1672 (état civ.). — *Fontanaire* (Cassini). — *La Fonsalée* (états de sections).

FONTANELLE (LA), ruiss., affl. de la rivière d'Auze, c<sup>ne</sup> de Cassaniouze; cours de 2,200 m.

FONTANELLES (LES), vill., c<sup>ne</sup> de Cassaniouze. — *Las Fontanelles*, 1651; — *Las Fontanelles*, 1659 (état civ.). — *Las Fontanelles*, 1741 (anc. cad.). — *Las Fontanelles*, 1785 (arch. dép. s. G. l. 49).

FONTANELLES (LES), ham., c<sup>ne</sup> de Vieillevie. — *Les Fontanelles*, 1674; — *Las Fontanelles*, 1680 (état civ.).

FONTANES, vill., c<sup>ne</sup> de Paulhenc. — *Fontannes*, 1620; — *Fontanea*, 1643 (état civ. de Pierrefort). — *Fontanes*, 1668 (nommée au p<sup>ne</sup> de Monaco).

FONTANES, dom. ruiné, c<sup>ne</sup> de Boffiac. — *Affarium de Fontanes*, 1510 (terr. de Maurs).

FONTANES, dom. ruiné, c<sup>ne</sup> de Saint-Hippolyte. — *Fontanes*, 1513; — *Fontanet*, 1514 (terr. de Cheylade).

FONTANET, dom. ruiné, c<sup>ne</sup> de Colandres. — *Village de Fontanet*, 1719 (table du terr. d'Aplion).

Cantal.

FONTANGES, c<sup>ne</sup> de Salers et château féodal ruiné. — *Fontanges*, 1277; — *Fontangie*, 1278 (Gall. christ., t. II, inst. c. 90). — *Fontanges de la Jordane*, 1535 (terr. de la v<sup>le</sup> de Murat). — *Fontanges*, 1691 (état civ. de Loupiac).

Fontanges était, avant 1789, de la Haute-Auvergne, du dioc. de Clermont, de l'élect. et de la subdél. de Mauriac. Régi par le droit cout., il était le siège d'une justice seign. ressort. à la sénéch. d'Auvergne, en appel du bailliage de Salers. — Son église, dédiée à saint Vincent, diacre, était un prieuré-cure qui fut uni, en vertu d'une bulle de 1431, à la communauté des prêtres du lieu. Elle a été érigée en succursale par décret du 28 août 1808.

FONTANGES, dom. ruiné, c<sup>ne</sup> du Vigean. — *Affarium de Fontangas*, 1310 (liève du prieuré du Vigean).

FONTANGES, écart, c<sup>ne</sup> de Vitrac. — *Fontangas*, 1230 (arch. dép. s. E). — *Funtanges*, 1548 (min. Boygues, n<sup>re</sup>).

FONTANILLE (LE PUY DE), mont. à vacherie, c<sup>ne</sup> de Drugeac.

FONTANILLES (LAS), écart, c<sup>ne</sup> de Vic-sur-Cère. — *Fontenilles*, 1638 (pièces du cab. Lacassagne). — *Fontanille*, 1857 (Dict. stat. du Cantal).

FONT-BALÈS, écart, c<sup>ne</sup> de la Besserette. — *Fontbales*, 1671 (nommée au p<sup>ne</sup> de Monaco). — *Fambales*, 1724 (liève de l'abb. de Montsalvy). — *Fontbalez* (Cassini).

FONT-BASSE (LA), ruiss., affl. de la Sumène, c<sup>ne</sup> de Riom-ès-Montagnes et de Menet; cours de 1,000 m.

FONT-BÉLÉ (LA), mont. à vacherie, c<sup>ne</sup> de Lugarde.

FONT-BERLINE (LA), écart, c<sup>ne</sup> d'Alleuze. — *Fontraurline*, 1677 (insin. de la cour royale de Murat). — *Foverrines*, 1678 (*id.* du bailliage de Saint-Flour). — *Fontvertine* (Cassini).

FONT-BÉRU (LA), mont. à vacherie, c<sup>ne</sup> d'Oradour.

FONT-BLANCOUSE (LA), ruiss., affl. de la Rance, c<sup>ne</sup> de Maurs; cours de 1,100 m.

FONT-BONNE (LA), mont. à burons, c<sup>ne</sup> du Falgoux. — *l<sup>re</sup> de Fonbon* (Cassini). — *l<sup>re</sup> de Fontbonne* (État-major).

FONT-BONNE, vill. et chât. détruit, c<sup>ne</sup> de Lavastrie. — *Fontbonne*, 1493; — *Fonbonne*, 1494 (terr. de Mallet). — *Fontbone*, 1595 (min. Andrieu, n<sup>re</sup> à Saint-Flour). — *Fontbones*, 1678 (insin. du bailliage de Saint-Flour). — *Fontbonnes*, 1680 (arch. dép. s. G). — *Fonbonnes*, 1739 (état civ. de Saint-Flour).

Font-Bonne, régi avant 1789 par le droit cout., était le siège d'une justice seign., dépend. partie de la seigneurie de Montbrun, partie de la seigneurie

- de Sieujac, et ressort. à la sénéch. d'Auvergne, en appel de la prév. de Saint-Flour.
- FONT-BONNE (LA), ruiss., affl. du ruisseau de Revel, c<sup>ne</sup> de Lavastrie; cours de 1,750 m. — *Ruseau appelé de Fonbona; de Fontbona*, 1494 (terr. de Mallet).
- FONT-BONNE (LA), dom. ruiné, c<sup>ne</sup> de Marcolès. — *Affarium vocatum de Fonbona*, 1520 (pièces de l'abbé Delmas).
- FONT-BONNE, écart, c<sup>ne</sup> de Rouziers. — *La Fom-boune*, 1668; — *La Fonbonne*, 1669 (nommée au p<sup>ce</sup> de Monaco). — *Fonbonne* (État-major).
- FONT-BONNE (LA), dom. ruiné, c<sup>ne</sup> de Saint-Simon. — *Fonbonou; Fontbonnou*, 1693; — *Affar de Fonbonous*, 1696 (terr. de Saint-Geraud).
- FONT-BONNE (LA), dom. ruiné, c<sup>ne</sup> de Sansac-Veinazés. — *Village de la Fonbono*, 1696 (état civ.).
- FONT-BULIÉ (LA), mont. à vacherie, c<sup>ne</sup> de Menet. — *La Fon-del-Bout*, 1561 (terr. de Murat-la-Rabe).
- FONT-BULIN (LA), dom. ruiné, c<sup>ne</sup> de Laveissière. — *La Fonbulien*, 1490 (terr. de Chambeuil). — *Codercium vocatum de Font-bulini*, 1491 (id. de Farges). — *La Font-bulyen; Font-bulien*, 1542 (terr. de la coll. de Notre-Dame de Murat).
- FONT-CROZE (LA), dom. ruiné, c<sup>ne</sup> de Jabrun. — *Fons crosus*, 1307 (reconn. au seign. de Montal).
- FONT-CUSSE (LA), séchoir à châtaignes détruit, c<sup>ne</sup> de Cassaniouze. — *Séchoir de Foncussy; de Foncusse*, 1760 (terr. de Saint-Projet).
- FONT-DA-BESSE (LA), vill. détruit, c<sup>ne</sup> de Saint-Maryle-Plain. — *La Fon-del-Bès*, 1610 (terr. d'Avenaux).
- FONT-D'AYROLLES (LA), f<sup>ne</sup>, c<sup>ne</sup> de Calvinet.
- FONT-DE-L'ARBRE (LA), écart, c<sup>ne</sup> de Pleaux.
- FONT-DE-LA-TUILE (LA), dom. ruiné, c<sup>ne</sup> de la Mon-sélie. — *La Font de la Tieuu*, 1561; — *La Foa de la Tieuu*, 1638 (terr. de Murat-la-Rabe).
- FONT-DE-L'HOMME (LA), écart, c<sup>ne</sup> de la Chapelle-Laurent.
- FONT-DEL-PUCCU (LA), écart, c<sup>ne</sup> de la Bessertette.
- FONTELLE (LA), dom. ruiné, c<sup>ne</sup> de Cassaniouze. — *Le tènement de la Fontelle*, 1760 (terr. de Saint-Projet).
- FONTILLES (LES), ham., c<sup>ne</sup> de Riom-ès-Montagnes. — *Las Fonteilhas; las Fontelhas*, 1441 (terr. de Saïgues). — *Las Fontelhas*, 1585 (id. de Graule). — *Les Fontelles*, 1717 (arch. dép. s. G.). — *La Fonteilhe*, 1784 (Chabrol, t. IV). — *Les Fontelles* (Cassini).
- FONTILLES (LES), dom. ruiné, c<sup>ne</sup> de Saïgues. — *Affarium de las Fontelhas*, 1441 (terrier de Saïgues).
- FONTENET, mont. à burons, c<sup>ne</sup> de Saint-Bonnet-de-Salers. — *V<sup>ie</sup> Fontener* (Cassini).
- FONTENILLE, mont. à vacherie, c<sup>ne</sup> de Girgols.
- FONTENILLE, ham. et f<sup>ne</sup>, c<sup>ne</sup> de Jussac. — *Fontanelhas*, 1522 (min. Vigery, n<sup>ce</sup>). — *Fontanilhas*, 1522 (terr. de Nozières). — *Fontanelhas*, 1616 (état civ. de Naucelles). — *Fontanilles*, 1629 (id. d'Aurillac). — *Fontanhles*, 1662 (id. de Saint-Cernin). — *Fontauelles; Fontaneilhas*, 1664 (id. de Jussac). — *Fontanelles*, 1672 (id. de Saint-Martin-de-Valois). — *Fontenilles*, 1747 (inv. des titres de l'hôp. d'Aurillac). — *Fontanilhas*, 1771 (terr. du prieuré de Teissières-de-Cornet).
- FONTENILLES, vill., c<sup>ne</sup> de Sainte-Eulalie. — *Fontanilles*, 1663 (insin. du bailliage de Salers). — *Fontanelles*, 1670 (état civ. de Lompiac). — *Fonteneilles*, 1684 (min. Gros, n<sup>ce</sup> à Saint-Martin-Valmeroux). — *Fontanilhas*, 1685 (état civ. de Saint-Bonnet-de-Salers). — *Fonteneillez*, 1687 (id. d'Ally). — *Fontanelles*, 1695 (id. de Loupiac). — *Fontenilles*, 1706 (id. de Saint-Martin-Valmeroux). — *Fontenille; Fontenilles*, 1768 (arch. dép. s. G., t. 40). — *Fontaneilhas; Fontonilhas*, 1778 (inv. des arch. de la mais. d'Humières).
- FONTÈS, ham. et m<sup>in</sup>, c<sup>ne</sup> d'Andelat. — *Fontès*, 1654 (terr. du Sailhans). — *Fontès ou Soulargès ou Fontargès*, 1784 (Chabrol, cout. d'Auv. t. IV).
- FONTÈTE (LA), mont. à vacherie, c<sup>ne</sup> de Marcenat.
- FONTÈTES (LES), mont. à vacherie, c<sup>ne</sup> de Celles.
- FONT-FAVE (LA), mont. à vacherie, c<sup>ne</sup> de Chazelles.
- FONT-FRAÏCHE (LA), écart, c<sup>ne</sup> de Junhac. — *Fontfreide* (État-major).
- FONT-FREIDE, lieu détruit, c<sup>ne</sup> de Pierrefort. — (Cassini.)
- FONT-FREYDE (LA), écart, c<sup>ne</sup> de Marchal.
- FONT-GRASSE (LA SAGNE DE), mont. à vacherie, c<sup>ne</sup> de Saint-Urcize.
- FONT-GRISON (LA), mont. à vacherie, c<sup>ne</sup> de Marcenat.
- FONT-HAUTE (LA), écart, c<sup>ne</sup> d'Omps.
- FONT-LEAL (LA), mont. à vacherie, c<sup>ne</sup> de Nenvéglise. — *La saigne de Font-Yval*, 1510 (terr. de Maurs).
- FONTIE (LA), ham., c<sup>ne</sup> de Roannes-Saint-Mary. — *La Fontia*, 1478 (pièces de l'abbé Delmas). — *La Fontie*, 1671 (nommée au p<sup>ce</sup> de Monaco).
- FONTILLE (LA), dom. ruiné, c<sup>ne</sup> de Coltines. — *Las Fontilhas; las Fontilhes*, 1581 (terr. de la command. de Celles).
- FONTILLES (LA GRANGE DE), écart, c<sup>ne</sup> de Bonnac.
- FONTILLES (LES), dom. ruiné, c<sup>ne</sup> de Pers. — *Affar appelé de las Fontilhes*, 1669 (nommée au p<sup>ce</sup> de Monaco).

- FONTIO (LA), dom. avec manoir, c<sup>nc</sup> de Pierrefort.
- FONT-JUADE (LA), écart et teinturerie, c<sup>nc</sup> de Champs. — *Fontjouade*, 1855 (Dict. stat. du Cantal).
- FONT-JUADE-HAUT, ham., c<sup>nc</sup> de Champs. — *La Fontjouade*, 1663; — *La Fontjouade*, 1670; — *La Fontjouade*, 1672 (état civ.). — *Fontjorra* (Cassini).
- FONT-LOUROUX (LA), ham., c<sup>nc</sup> de Saint-Ilvide.
- FONT-MARLIOU (LA), mont. à burons, c<sup>nc</sup> de Colandres et du Vaulmier.
- FONT-NEYRE (LA), montagne à vacherie, c<sup>nc</sup> de Favrolles.
- FONTOLIVE, vill., c<sup>nc</sup> du Falgoux. — *Fontoullive*, 1662 (état civ. d'Anglards-de-Salers). — *Fontoliles*, 1729 — *Fontaliles*; *Fontolibe*, 1730; — *Fontolibes*, 1731; — *Fontalibe*, 1732 (*id.* du Falgoux). — *Fontalives* (Cassini). — *Fontelive*, 1855 (Dict. stat. du Cantal).
- FONTORTE (LA), écart, c<sup>nc</sup> de Saint-Clément. — *La Fontorte* (Cassini).
- FONTONEYRE, ham. et m<sup>in</sup>, c<sup>nc</sup> du Claux. — *Fontanet*, 1330 (homm. à l'évêque de Clermont). — *Sitonnières*, xvii<sup>e</sup> s<sup>c</sup> (arch. dép. s. E). — *Fontonnaires* (Cassini). — *Fontanneyre* (État-major). — *Fontoneyre*, 1855 (Dict. stat. du Cantal).
- FONT-PARDIS (LA), mont. à vacherie, c<sup>nc</sup> d'Alleuze. — *Font-Paradis*, 1510 (terr. de Maurs).
- FONT-PEYRE (LA), f<sup>mc</sup>, c<sup>nc</sup> de la Capelle-Viescamp. — *La Fongerouze* (Cassini).
- FONT-PEYROUSE (LA), ham., c<sup>nc</sup> d'Omps. — *Fontpeyrois*, 1647 (min. Sarrauste, n<sup>o</sup> à Laroquebron). — *Fontperouse* (Cassini).
- FONT-PRADELLE (LA), mont. à vacherie, c<sup>nc</sup> de Grandelles.
- FONTPREMIER, écart, c<sup>nc</sup> de Fontanges.
- FONT-REDONDE, vill., c<sup>nc</sup> de Peyrusse. — *Fourdonde*, 1702 (liève de Mardogne). — *Font-Redonde*, 1707 (état civ. de Saint-Étienne-sur-Massiac). — *Fontredonde* (Cassini).
- FONT-REDONDE, ruiss., affl. de l'Alagnon, c<sup>nc</sup> de Peyrusse et de Ferrières-Saint-Mary; cours de 2,135 m. — *Rif de Saigüe-Redonde*, 1515 (terr. du Feydit).
- FONT-RICHARD (LA), dom. ruiné à Solignat, c<sup>nc</sup> de Molompize. — *La Font-Richard*, 1558 (liève conf. de Tempel). — *La Font-Richard*; *la Fou Ruchard*, 1695 (terr. de Gelles).
- FONTRIELLE (LA), dom. ruiné, c<sup>nc</sup> de Marmanhac. — *Affar de Fontelles*, 1552 (terr. de Nozières).
- FONT-ROUGE (LA), mont. à vacherie, c<sup>nc</sup> de Cheylade et du Claux. — *Font-Roga*, 1425 (arch. dép. s. H). — *Font-Roghe*, 1504 (homm. à l'évêque de Clermont). — *Font-Rogha*, 1514 (terr. de Cheylade). — *Font-Rouge*, 1520 (min. Teyssandier, n<sup>o</sup>). — *Font-Rouge*, 1539 (terr. de Cheylade). — *V<sup>nc</sup> de Foudrolle* (Cassini). — *B<sup>nc</sup> de Foudrouge* (État-major).
- FONT-ROUGE (LA), dom. ruiné, c<sup>nc</sup> de Saint-Projet. — *La Ruge de Foudrouge*, 1717 (terr. de Beauclair).
- FONT-ROUGE, f<sup>mc</sup>, c<sup>nc</sup> de Trizac. — *Fouronje*, 1669; — *Fourouges*, 1671 (état civ.). — *Fongerouze*, 1743; — *Fourouge*, 1744 (arch. dép. s. C). — *Foudrouge* (Cassini).
- FONTS (LES), f<sup>mc</sup>, c<sup>nc</sup> de Saint-Remy-de-Chandes-aigues.
- FONT-SAINTÉ (LA), chapelle et mont. à burons, c<sup>nc</sup> de Saint-Hippolyte. — *Montana de la Font-Sainte*, 1515 (terr. d'Apchon). — *La Fonsainte*, 1776 (arch. dép. s. C). — *Notre-Dame de la Fontainte* (Cassini). — *La Font-Salate* (État-major).
- FONT-SALADE (LA), écart, c<sup>nc</sup> de Jaleyrac. — *Fons-Salade*, 1473; — *Ad Fontem-Salada*, 1475 (terr. de Mauriac).
- FONT-SALADE (LA), dom. ruiné, c<sup>nc</sup> de Laroquebron. — *Mausus da la Fon*, 1308; — *Domus du la Font-Salada*, 1368 (arch. dép. s. G).
- FONT-SALADE (LA), écart, c<sup>nc</sup> de Prunet. — *La Font-Solade*, 1857 (Dict. stat. du Cantal).
- FONT-SALADE (LA), ruiss., affl. du ruisseau de Maurs, c<sup>nc</sup> de Teissières-les-Bouliès; cours de 1,200 m.
- FONT-SALADE (LA), dom. ruiné, c<sup>nc</sup> de Vic-sur-Cère. — *Affar de l'Agga-Salada*, 1485 (reconn. à J. de Montamat). — *La fontaine minérale appelée de la Font-Salade*, 1671 (nommée au p<sup>o</sup> de Monaco). — *La Font-Salée*, 1852 (Dict. stat. du Cantal).
- FONT-SALÉE (LA), écart, c<sup>nc</sup> d'Apchon.
- FONT-SAUROU (LA), mont. à vacherie, c<sup>nc</sup> de Saint-Projet.
- FONT-SÈVE (LA), dom. ruiné, c<sup>nc</sup> de Rolliac. — *Territorium de Fons-Seba*, 1510 (terr. de Maurs).
- FONT-SOUTRANNE (LA), dom. ruiné, c<sup>nc</sup> de Chastel-Marlhac. — *Village de la Font-Soutranne*, 1690 (état civ. de Trizac).
- FONT-SOUTRONNE (LA), mont. à vacherie, c<sup>nc</sup> de Menet.
- FONTUBAL, dom. ruiné, c<sup>nc</sup> de Chalinargues. — *Le village de la Fontureval*, 1518 (terr. des Cluzels).
- FONT-VACHER (LA), mont. à vacherie, c<sup>nc</sup> de Vieillespesse.
- FONT-VIBAL (LA), écart, c<sup>nc</sup> de Diènné.
- FONT-VIEILLE (LA), dom. ruiné, c<sup>nc</sup> de Chastel-sur-Murat. — *Las Fontz-Veilhas*; *fons vocata las Fons-Veilhas*, 1491 (terr. de Farges).
- FONT-VIEILLE (LA), ham., c<sup>nc</sup> de Fourmoulès.
- FONT-VIEILLE (LA), mont. à vacherie, c<sup>nc</sup> de Marchastel.



- FONT-VIEILLE (LA), mont. à vacherie, c<sup>ne</sup> de la Mon-sélie.
- FONT-VIEILLE (LA), mont. à vacherie, c<sup>ne</sup> de Saint-Mary-le-Plain.
- FON-VELLANE (LA), dom. ruiné, c<sup>ne</sup> de Sansac-Veindazès. — *Affiar appellé de Fonvellane*, 1668 (nommée au p<sup>ce</sup> de Monaco).
- FON-VIELLE (LV), f<sup>m</sup>, c<sup>ne</sup> de Bassignac.
- FON-VIEILLE (LA), mont. à vacherie, c<sup>ne</sup> de Champs.
- FON-VITRAGÈZE (LA), écart, c<sup>ne</sup> de Boisset. — *Fon-Vitragèze*, 1746 (anc. cad.).
- FORÇAT (LA BUGE DE), mont. à vacherie, c<sup>ne</sup> de Pradiers.
- FORCE (LA), f<sup>m</sup> et chât., c<sup>ne</sup> et Champs. — *La Force*, 1613 (état civ.). — *La Forsse*, 1725 (liève du quartier de Marvaud).
- FORCE (LA), manoir, au village de Rouffiac, c<sup>ne</sup> de Saint-Simon. — *Castrum de la Forsse*, 1534 (terr. des cons. d'Aurillac). — *La Fors*, 1681 (état civ. de Saint-Projet). — *La Force*, 1701; — *Laforce*, 1759 (arch. dép. s. C. l. 12).
- FORCES (LES), dom. ruiné, c<sup>ne</sup> de Freix-Anglards. — *Affiarium vocatum des Forces*, 1522 (min. Vigery, n<sup>re</sup>).
- FORDAMONT, ham. et m<sup>in</sup>, c<sup>ne</sup> de Saint-Mamet-la-Salvetat. — *Fordemon*, 1623; — *Fordamon*, 1624 (état civ.). — *Fardamond*, 1728 (arch. dép. s. C. l. 4). — *Fort Damon* (états de sections).
- FORESTANIE (LA), dom. ruiné, c<sup>ne</sup> de Jussac. — *Affiarium de la Forestania*, 1464 (terr. de Saint-Christophe).
- FORESTERIE (LA), dom. ruiné, c<sup>ne</sup> d'Aurillac. — *Affiarium de la Forestaria*, 1455 (arch. dép. s. E). — *Mansus de la Fouresteyriado; la Fouresteyra; la Fouresteyra*, 1465 (obit. de N.-D. d'Aurillac). — *La Forestie*, 1630 (état civ. d'Arpajon). — *La Foresterio*, 1679; — *La Forestejrie*, 1681 (arch. mun. d'Aurillac, s. CC. p. 3).
- FORESTERIE-BASSE (LA), dom. ruiné, c<sup>ne</sup> d'Aurillac. — *Domus de la Fouresteyra-Inferius*, 1465 (obit. de Notre-Dame d'Aurillac).
- FORESTIE (LA), vill., c<sup>ne</sup> de Chalvignac. — *La Forestia*, 1549 (terr. de Miremont). — *La Fourestie*, 1646; — *La Fourestio*, 1657 (état civ. de Tourniac). — *La Forestie*, 1782 (arch. dép. s. C. l. 41).
- FORESTIE (LA), ham. et m<sup>in</sup>, c<sup>ne</sup> de Fournoulès. — *Le moulin Forestier*, 1855 (Dict. stat. du Cantal).
- FORÊT (LA), ruiss., afl. de la rivière d'Auze, c<sup>ne</sup> de la Bessorette; cours de 4,750 m.
- FORÊT (LA), écart, c<sup>ne</sup> de Boisset. — *Bos de la Forest; de la Forests*, 1753 (anc. cad.).
- FORÊT (LA), ham., c<sup>ne</sup> de Calvinet.
- FORÊT (LA), dom. ruiné, c<sup>ne</sup> de Jaleyrac. — *Affiarium de la Forest*, 1290 (reconn. au doyen de Mauriac). — *La Foret*, 1473; — *Tènement de la Forest; Laforet-dels-Teilholtz*, 1680 (terr. de Mauriac).
- FORÊT (LA), écart, c<sup>ne</sup> de Labrousse.
- FORÊT (LA), écart, c<sup>ne</sup> de Laroquebrou.
- FORÊT (LA), ham., c<sup>ne</sup> de Madic.
- FORÊT (LA), m<sup>in</sup> et étang desséché, c<sup>ne</sup> de Marcolès.
- FORÊT (LA), ruiss., afl. de la Ressègue, c<sup>nes</sup> de Marcolès, Saint-Antoine et Leynhac; cours de 7,500 m.
- FORÊT (LA), f<sup>m</sup>, c<sup>ne</sup> de Maurs. — *La Forest*, 1749 (anc. cad.). — *La Forêt*, 1756 (état civ.).
- FORÊT (LA), ham., c<sup>ne</sup> de Roannes-Saint-Mary.
- FORÊT (LA), ham., c<sup>ne</sup> de Saint-Antoine. — *La Forestry*, 1557 (pièces de l'abbé Delmas). — *La Forest* (Cassini).
- FORÊT (LA), m<sup>in</sup>, c<sup>ne</sup> de Saint-Gerons.
- FORÊT (LA), ruiss., afl. du ruisseau de Combret, c<sup>nes</sup> de Teissières-les-Bouliès et de Labrousse; cours de 800 m.
- FORÊT (LA), écart, c<sup>ne</sup> d'Ydes.
- FORÊT-BASSE (LA), ham., c<sup>ne</sup> de Roannes-Saint-Mary.
- FORÊT D'ALGÈRES (LA), ham., c<sup>ne</sup> de Saint-Étienne-de-Riom.
- FORÊT-HAUTE (LA), ham., c<sup>ne</sup> de Roannes-Saint-Mary.
- FORGE (LA), vill., c<sup>ne</sup> de Tournemire. — *La Faurge*, 1378 (fond. de la chap. des Blats). — *La Faurge*, 1600 (trans. des hab. d'Auriols avec l'hôp. de la Trinité d'Aurillac). — *La Faurges*, 1676 (liève de la mais. des Blats). — *La Farges*, 1680; — *La Jarge*, 1701; — *La Farge*, 1759 (arch. dép. s. C. l. 6). — *La Forge* (Cassini). — *Lafaurgue*, 1857 (Dict. stat. du Cantal).
- FORGEVAT, mont. à vacherie, c<sup>ne</sup> de Marcenat.
- FORT (LE), tour détruite, c<sup>ne</sup> de Leynhac.
- FORTANIER (LE), chât. détruit, c<sup>ne</sup> de Tournemire.
- FORTANIERE (LA), dom. ruiné et mont. à vacherie, c<sup>ne</sup> de Leynhac. — *Medietas podii et boygho voc. de la Fortaniera*, 1500 (terr. de Maurs).
- FORTET, vill., c<sup>ne</sup> de Labrousse. — *Fortet*, 1645 (obit. de Notre-Dame d'Aurillac).
- FORTÉTIE (LA), m<sup>in</sup> détruit, c<sup>ne</sup> d'Aurillac. — *Graveria molendini Fortet*, 1277 (arch. mun. d'Aurillac, s. EE, p. 14). — *Le moulin de la Fortetie sis à la porte del Bois*, 1679 (*id.* s. H, r. 15). — *Moulin Fortet*, 1692 (terr. de Saint-Geraud).
- FORTUSÉ, m<sup>in</sup>, c<sup>ne</sup> de Saint-Poncey.
- FORTUNIER (LE SEC DE), mont. à vacherie, c<sup>ne</sup> de Champs.
- FORTUNIER-BAS ET HAUT, mont. à bureaux, c<sup>ne</sup> de Vèze. — *Boir de Fourtuier*, xvi<sup>e</sup> s<sup>e</sup> (confins de la terre du Feydit).

- FORTUNIÈS, écart, c<sup>ne</sup> d'Arpajon. — *La Fortunière*, 1671 (nommée au p<sup>re</sup> de Monaco).
- FORTUNIÈS, mont. à vacherie, c<sup>nes</sup> de Chavagnac et de Diègne. — *Montaigne de Fortuniers*, 1580 (liève conf. de la v<sup>ie</sup> de Murat).
- FORTUNIÈS, vill., c<sup>ne</sup> de Diègne. — *Fortunet*, 1329 (enq. sur la just. de Vieillespesse). — *Fortuneyis*, 1334; — *Fortuners*, 1485 (arch. dép. s. E). — *Fortuniers*, 1491; — *Fortuniès*, 1618 (terr. de Farges). — *Fortuniez*, 1619 (min. Danty, n<sup>re</sup>). — *Fortunier*, 1740 (liève de Bredon).  
Une ordonnance royale du 15 novembre 1829 érigea l'église de Fortuniers en annexe vicariale; une autre ordonnance du 1<sup>er</sup> juin 1844 l'éleva au rang de succursale.
- FORTUNIÈS, ruiss., all. de la Santoire, c<sup>ne</sup> de Diègne; cours de 2,155 m.
- FORTUNIÈS, mont. à vacherie, c<sup>ne</sup> de Landeyrat.
- FORTUNY, vill., c<sup>ne</sup> de Vèze, et chât. détruit. — *Fortuney*, 1262 (Baluze, mais. d'Auvergne, t. II, p. 270). — *Fortuniers*, 1451 (terr. de Chavagnac). — *Fortuniers*, xvii<sup>e</sup> s<sup>e</sup> (arch. dép. s. E). — *Fortunier* (Cassini).
- FOSSE (LA), vill., c<sup>ne</sup> de Menet. — *La Fosse*, 1601 (état civ.).
- FOUGADIS, fief, c<sup>ne</sup> de Saint-Simon. — *Focadictz*, 1534 (terr. du cons. d'Aurillac). — *Fogarièr*; *Fogariers*, 1692 (*id.* de Saint-Geraud). — *Les Fougadis*, 1747 (inv. des titres de l'hôp. d'Aurillac).
- FOUGÉANT, mont. à vacherie, c<sup>ne</sup> du Falgoux.
- FOUGÈRES, dom. ruiné, c<sup>ne</sup> de Soumriac. — *Mansus de Fougèras*, 1311 (arch. général. de Saïntes).
- FOUGÈRES, écart, c<sup>ne</sup> de Trémouille-Marchal.
- FOUGERET, ham., c<sup>ne</sup> de Chaussezac.
- FOUGÈRIE (LA), écart, c<sup>ne</sup> de Saint-Amandin. — *La Fougèrie* (État-major).
- FOUGROU, dom. ruiné, c<sup>ne</sup> de Saint-Mamet-la-Salvetat. — *Tènement de Fougrau*, 1743 (anc. cad.).
- FOULLADE (LA), vill., c<sup>ne</sup> d'Antignac. — *La Foulhade*, 1658 (insin. du bailliage de Saïers). — *La Foulhade*, 1674 (état civ. de Menet). — *Foulhades* (Cassini). — *La Foulhade*, 1856 (Dict. stat. du Cantal).
- FOULLÈRE (LA), dom. ruiné, c<sup>ne</sup> de Marchastel. — *Tènement appelé de la Foulheyre-del-Anghillier*, 1578 (terr. de Soubrevèze).
- FOULLÈRES, vill., c<sup>ne</sup> de Laurie. — *Fouliher*, 1666; — *Foulher*, 1713; — *Foulier*, 1738 (état civ. de Saint-Victor-sur-Massiac). — *Fouleyra*; *Fouleyres*, xvii<sup>e</sup> s<sup>e</sup> (terr. de Notre-Dame de Saint-Flour). — *Foulière*, 1784 (Chabrol, t. IV).
- FOULLEROUX, écart, c<sup>ne</sup> de Marchastel. — *La Foulière*, 1578 (terr. de Soubrevèze). — *Foulheroux*, 1856 (Dict. stat. du Cantal).
- FOULLOUGE (LA), bois, c<sup>ne</sup> de Lavastric. — *Bois appelé de la Folhose*, 1493; — *Boys de la Folhose*, 1494 (terr. de Mallet).
- FOULLOUX, vill., c<sup>ne</sup> de Cheylade. — *Le Foulioux*, 1513 (terr. de Cheylade). — *Foulhoux*, 1518 (*id.* de Diègne). — *Foulhoux*, 1520 (min. Teyssandier, n<sup>re</sup> à Cheylade). — *Foulhoux*, 1561 (arch. dép. s. E). — *Fouilloux*, 1592 (vente de la terre de Cheylade). — *Foulhoux*, 1595 (terr. de Diègne). — *Luloux*, xvii<sup>e</sup> s<sup>e</sup> (arch. dép. s. E). — *Le Foulioux*, xvii<sup>e</sup> (table du terr. de Cheylade). — *Foulioux* (Cassini).
- FOUIROUX, écart, c<sup>ne</sup> de la Besserette.
- FOUISSAT, mont. à vacherie, c<sup>ne</sup> de Polmiuhac.
- FOUIT (LE), mont. à vacherie, c<sup>ne</sup> d'Allanche.
- FOUJAL, mont. à vacherie, c<sup>ne</sup> de Velzic.
- FOULAN, mont. à vacherie, c<sup>ne</sup> de Vic sur-Cère.
- FOULAN, f<sup>ne</sup> et m<sup>in</sup>, c<sup>ne</sup> d'Ytrac. — *Solonh*, 1411 (vente au seign. de Montal). — *Foloing*, 1482 (arch. min. d'Aurillac, s. III, c. 21). — *Folong*, 1483 (reconn. au seign. de Montal). — *Folhat*, 1626 (min. Sarrauste, n<sup>re</sup>). — *Foulon*, 1628 (état civ. d'Arpajon). — *Soulau*; *Foulau*, 1669 (nommée au p<sup>re</sup> de Monaco).
- FOULEZY, houl., c<sup>ne</sup> de Chavagnac. — *Folesi*; *Solesi*, 1491 (terr. de Farges). — *Foulizy*, 1498 (reconn. au roi par les cons. d'Albepierre). — *Folezi*, 1518 (terr. des Gluzels). — *Folizy*; *Folizi*; *Foulizi*, 1535 (*id.* de la v<sup>ie</sup> de Murat). — *Follyzy*; *Folyzy*, 1580; — *Follisy*, 1617 (liève de la v<sup>ie</sup> de Murat). — *Foulegi*, 1626 (état civ. d'Aurillac). — *Follizy*, 1634 — *Foullizy*, 1637 (liève de la v<sup>ie</sup> de Murat). — *Folisy*, 1669 (état civ. de Murat). — *Fouliczi*, 1677 (insin. de la cour royale de Murat). — *Foulezi*, 1680 (terr. de la châtell. des Bros).
- FOULHOUX, dom. ruiné, c<sup>ne</sup> de Freix-Anglards. — *Village de Foulhoux*, 1627 (terr. de Notre-Dame d'Aurillac). — *Affar de Foulhoux*, 1636 (liève de Poul).
- FOULBOUX, m<sup>in</sup> abandonné, c<sup>ne</sup> de Méallet.
- FOULIARADE (LA), dom. ruiné, c<sup>ne</sup> de Colandres. — *Affarium de la Folharade*, 1519 (terr. d'Apehon). — *Affar de la Foularade*, 1719 (table de ce terrier).
- FOULIAYRE (LA), ham., c<sup>ne</sup> de Faverolles. — *La Foulheyre*, 1597; — *La Foulieyre*, 1678 (insin. du bailliage de Saint-Flour). — *La Foulyre*, 1784 (Chabrol, t. IV). — *Foullaïre* (Cassini). — *La Foulrière*, 1855 (Dict. stat. du Cantal).
- FOULIÈRE (LA), dom. ruiné, c<sup>ne</sup> de Cayrols. — *Affar*

- de la *Folhère*, 1590 (livre des achats d'Ant. de Naucaze).
- FOULIÈRE (LA), dom. ruiné, c<sup>nc</sup> de Chaliers. — *La Folhéra*, 1494 (terr. de Mallet).
- FOULIÈRE (LA), ruiss., affl. de l'Arneuil, c<sup>nc</sup> de Rezen-tières; cours de 3.600 m.
- FOULIÈRES, vill., c<sup>nc</sup> de Laurie.
- FOULIET (LE), dom. ruiné, c<sup>nc</sup> de Siran. — *Mansus de Folhet*, 1458 (arch. mun. d'Aurillac, s. III, c. 21). — *Foulhet*, 1600 (pap. de la famille de Montal).
- FOULIO (LA), f<sup>me</sup> avec manoir, c<sup>nc</sup> de Pierrefort. — *La Foulie*, 1641; — *La Foulie*, 1659 (état civ.). — *La Foulhie*, 1676 (*id.* de Jou-sous-Montjou). — *La Foulhan* (Cassini). — *La Fontio*, 1857 (Dict. stat. du Cantal).
- FOULIO (LA), ravine, affl. du Vezou, c<sup>nc</sup> de Pierrefort; cours de 1.280 m.
- FOULIOLES, vill. et chât. en ruines, c<sup>nc</sup> de Vézac. — *Folhola*, 1307 (pap. de la fam. de Montal). — *Folhiola*, 1480 (reconn. à J. de Montamat). — *Faihela*, 1522; — *Foilhola*, 1531 (min. Vigery, n<sup>re</sup>). — *Fagholla*; de *Fogholla*; *Foliolle*, 1580; — *Afoliulle*; *Folholla*, 1583 (terr. de Polminhac). — *Fohioles*, 1590 (arch. dép. s. G.). — *Follioles*, 1610 (aven. de J. de Pestels). — *Foulholes*, 1667 (état civ. de Polminhac). — *Foulholles*, 1668; — *Folholles*, 1671 (nommée au p<sup>nc</sup> de Monaco). — *Follioles*, 1680 (arch. dép. s. C.). — *Folholes*, 1692 (terr. de Saint-Geraud). — *Fouliade*, 1695 (*id.* de la command. de Carlat). — *Fouliolles*, 1728 (arch. dép. s. C.). — *La Fouliade*, 1736 (terr. de la command. de Carlat). — *Fouliole*, 1760 (arch. dép. s. C.). — *Fouliols* (Cassini).
- FOULIOLES, chât. et m<sup>ns</sup> détruits, c<sup>nc</sup> d'Yolet. — *Folhola*, 1279 (arch. dép. s. E.). — *La Folhosa*, 1469 (terr. de Saint-Christophe). — *Chateau de Foulioles*, 1668; — *Foulholles*, 1669; — *Foulholes*, 1671 (nommée au p<sup>nc</sup> de Monaco). — *Folhola*, 1692 (terr. de Saint-Geraud).
- FOULIOUSE (LA), dom. ruiné, c<sup>nc</sup> de Cayrols. — *L'affar de la Folhouse*, 1586 (livre des achats d'Ant. de Naucaze).
- FOULIOUSE (LA), ham., c<sup>nc</sup> de Chaudesaignes. — *Mansus de la Folhosa*, 1404 (arch. dép. s. G.). — *La Foulieuse*, 1664 (terr. de Bredon).
- FOULIOUSE (LAS), ruiss., affl. de la Truyère, c<sup>nc</sup> de Lavastrie; cours de 1.150 m. — *Rieu del Peschier*, 1494 (terr. de Mallet).
- FOULIOUSE (LA), dom. ruiné, c<sup>nc</sup> de Parlan. — *Affar de la Folhouse*, 1588 (livre des achats d'Ant. de Naucaze).
- FOULIOUSE (LA), dom. ruiné, c<sup>nc</sup> de Ruines. — *Villaige de la Foulieuse*, 1624 (terr. de Ligonnès).
- FOULON (LE), foulon et teinturerie, c<sup>nc</sup> de Jussac.
- FOULON (LE), écart et teinturerie, c<sup>nc</sup> de Saint-Georons.
- FOULOTROUX, ham., c<sup>nc</sup> de Saint-Ilvide. — *Fouleron* (Cassini). — *Foulhourour*, 1855 (Dict. stat. du Cantal).
- FOUMIER (LE), dom. ruiné, c<sup>nc</sup> de Mauriac. — *Villaige del Fournier*, 1639 (rentes dues au doyen de Mauriac).
- FOUR (LE), four à fondre l'antimoine, auj. détruit, c<sup>nc</sup> de Bonnac.
- FOUR (LA ROCHE DEL), m<sup>ns</sup> détruit, c<sup>nc</sup> de Chavagnac. — *La roche del Fourn*, 1535 (terr. de la v<sup>te</sup> de Murat). — *Molin de la roche del Four*, 1598 (reconn. au roi par les cons. d'Allepierre). — *La roche du Four*, 1680 (terr. de la châtell. des Bros).
- FOUR (LE), dom. ruiné, c<sup>nc</sup> de Giou-de-Mamou. — *Le mas dal Four*, 1692 (terr. de Saint-Geraud).
- FOUR (LE), ham., c<sup>nc</sup> de Saint-Martin-Cantalès. — *Lou Four*, 1619 (état civ. de Saint-Christophe). — *Loufour*, 1770 (arch. dép. s. C., l. 40).
- FOUR (LE), dom. ruiné, c<sup>nc</sup> de Siran. — *Mansus rotatus dal Forn*, 1458 (arch. mun. d'Aurillac, s. III, c. 21).
- FOUR (LE), vill., c<sup>nc</sup> de Tourniac. — *Lou Four*, 1635 (état civ.). — *Alfour*, 1778 (inv. des arch. de la mais. d'Humières).
- FOUR (LA TUILE DE), mont. à vacherie, c<sup>nc</sup> de Trémouille-Marchal. — *Le rocher de la Touille del Four*, 1732 (terr. du fief de la Sépouse).
- FOURAN (LE), ruiss., affl. de la rivière de Roannes, c<sup>nc</sup> de Boannes-Saint-Mary; cours de 3.510 m.
- FOURCADE (LA), ham., c<sup>nc</sup> de Pers. — *Fourcalle*, 1861 (Dict. stat. du Cantal).
- FOURCAL (LA CROIX DE), ham., c<sup>nc</sup> de Saint-Constant. — *Fourcal*, 1670 (état civ.).
- FOURCAL, écart, c<sup>nc</sup> du Trionlou. — *Fourcat*, 1746; — *Fourcal*, 1747; — *Fourcail*, 1750 (état civ.).
- FOURCÈS, ham., c<sup>nc</sup> de Saint-Mamet-la-Salvetat. — *Fourcès*, 1624; — *Forsès*, 1636; — *Foursès*; *Fourssès*; *Forssès*, 1637; — *Forcès*, 1642 (état civ.). — *Lou Fourcès*, 1728 (arch. dép. s. G., l. 4). — *Fouries* (Cassini).
- FOURCHAÏROL, écart, c<sup>nc</sup> de Sansac-Veinazès. — *Font-Cheïrol* (État-major). — *Fouchairol*, 1857 (Dict. stat. du Cantal).
- FOURCHES (LAS), mont., c<sup>nc</sup> de Dienne. — *Le champ de la justice appelé de las Forches*, 1551 (terr. de Dienne).

FOURCHES (LES), mont. à vacherie, c<sup>ne</sup> de Neuvéglise.  
— *Lo peuch de las Forchas*, 1493 (terr. de Mallet).

FOURCHES (LES), mont. à vacherie, c<sup>ne</sup> de Sainte-Eulalie.

FOURCHES (LAS), dom. ruiné, c<sup>ne</sup> de Saint-Georges.  
— *Affar a las Forchas*, 1494 (terr. de Mallet).

FOURCHES (LES), vill. et mont. à vacherie, c<sup>ne</sup> de Saint-Remy-de-Chaudesaigues. — *Las Forchas*, 1410;  
— *Les Fourches*, 1652 (arch. dép. s. H).

FOURCOUX, vill., c<sup>ne</sup> de Cassaniouze. — *Frogos; Fraurgos*, 1414 (terr. de Cassaniouze). — *Fourguoux*, 1660; — *Fourcoux*, 1663; — *Fousgouts*, 1666;  
— *Fourguoust*, 1667; — *Four-Guouts*, 1674; —  
— *Fourgouse*, 1675 (état civ.). — *Fourcous*, 1741 (anc. cad.). — *Fouseous*, 1760; — *Foreou*;  
*Fourcou*, 1785 (arch. dép. s. G, l. 49).

FOURGUES (LAS), écart, c<sup>ne</sup> de Boisset. — *Fourgues*, 1668 (nommée au p<sup>ne</sup> de Monaco).

FOURGUES (LAS), dom. ruiné, c<sup>ne</sup> de Marcolès. — *Domaine de las Fourgues, alias de Tréval*, 1668 (nommée au p<sup>ne</sup> de Monaco).

FOURGÈS, écart, c<sup>ne</sup> de Saint-Mamet-la-Salvetat. — *Fourgués*, 1623; — *Forg*, 1663; — *Lou Fourqué*, 1728 (état civ.).

FOURIES, lieu détruit, c<sup>ne</sup> d'Omps. — (Cassini.)

FOURIOL (LE), dom. ruiné, c<sup>ne</sup> de Cayrols. — *Fouriol*, 1639 (état civ. de Saint-Mamet). — *Le villaige des Fourries*, 1659; — *Fourriol*, 1669 (*id.* de Cayrols).

FOURNAL (LE), écart, c<sup>ne</sup> de Mandailles. — *Les Fournaux*, 1681; — *Fornals*, 1724 (arch. dép. s. G, l. 9). — *Fournol*, 1856 (Dict. stat. du Cantal).

FOURNALT, ham., c<sup>ne</sup> d'Anglards-de-Salers.

FOURNAUX (LES), mont. à vacherie, c<sup>ne</sup> de Cheylade.

FOURNET, mont. à vacherie, c<sup>ne</sup> de Lascelle.

FOURNIAL (LE), vill. et m<sup>ne</sup>, c<sup>ne</sup> de Molèdes.

FOURNIER (LE), ruiss., aff. du Lot, c<sup>nes</sup> de Montsalvy et de Vieillevie; cours de 8,400 m. — Il porte aussi les noms de *Crète*, *Garrigues* et de *Fournico*.

FOURNIOL (LE), ham., près de Farges, c<sup>ne</sup> de Saint-Christophe. — *La Fourniau*, 1618; — *La Forniol*, 1667 (état civ.).

FOURNOLS, vill. avec manoir, c<sup>ne</sup> d'Anglards-de-Salers. — *Fornols*, 1659 (état civ.). — *Fornolz*, 1670 (insin. du bailliage de Salers).

FOURNOLS, ruiss., aff. de la rivière de Mars, c<sup>ne</sup> d'Anglards-de-Salers; cours de 1,860 m.

FOURNOLS, dom. ruiné, c<sup>ne</sup> d'Arpajon. — *Fornolz*, 1585 (terr. de Notre-Dame d'Aurillac). — *Téne-ment de Fournau*, 1739; — *Fornolz*, 1741 (anc. cad.). — *Fournou*; *Fourniaux* (états de sections).

FOURNOLS, vill., c<sup>ne</sup> de Champs. — *Fornolz*, 1613;

— *Fournolz*, 1614; — *Fournolz*, 1652 (état civ.).  
— *Fournol* (Cassini).

FOURNOLS, dom. ruiné, c<sup>ne</sup> de Laveissière. — *Mansou de Fornols*, 1403 (arch. dép. s. E). — *Fournouls*;  
*Fournals-de-Franseza*; *Fournols-de-Franseza*, 1490;  
— *Affar Fournolz*; *Fornolz*, xv<sup>e</sup> s<sup>e</sup> (terr. de Chambeuil).

FOURNOLS, vill., c<sup>ne</sup> de Mandailles. — *Fournols de Jourdauc*, 1668 (nommée au p<sup>ne</sup> de Monaco). —  
— *Fournols*, 1681 (arch. dép. s. G, l. 9). — *Fornols*;  
*Fornolz*; *Fournolz*, 1692 (terr. du monast. de Saint-Geraud).

FOURNOLS, ham. et chât. féodal détruit, c<sup>ne</sup> de Rezen-tières. — *Fornols*, xiv<sup>e</sup> s<sup>e</sup> (pouillé de Saint-Flour). — *Fournol*, 1401 (spicil. Brivat.). — *Fournouls*, 1490 (terr. de Chambeuil). — *Fornoli*, 1502 (liber vitulus). — *Fournols*, 1584 (arch. dép. s. E). — *Fornolz*;  
*Fournolz*, 1613 (terr. de Nubieux). — *Fournals*, 1728 (état civ. de Saint-Mary-le-Plain).

Fournols était, avant 1789, de la Basse-Auvergne, du dioc. de l'élect. et de la subdel. de Saint-Flour; il était le siège d'une justice seign., régie par le droit cout., et ressort. à la sénéch. d'Auvergne, en appel de la prév. de Brioude. — Son église, dédiée à sainte Madeleine, et auj. détruite, était celle du château, et le curé était à la nomination du chapitre cathédral de Saint-Flour. Elle a été érigée en succursale par décret du 28 août 1808. — Fournols était le chef-lieu de la commune de ce nom; il a été transporté à Rezen-tières, qui, en exécution du décret du 19 mai 1866, a donné son nom à la commune.

FOURNOLS (LES ROCHES DE), mont. à vacherie, c<sup>ne</sup> de Rezen-tières. — *Le bois de Fornolz*, 1610 (terr. d'Avenaux).

FOURNOLS, écart, c<sup>ne</sup> de Vic-sur-Cère. — *Fornolz*, 1600 (état civ.). — *Fournol*, 1609; — *Fornols*, 1611 (*id.* de Thiézac). — *Fournolz*, 1668; — *Four-Nolz*, 1671 (nommée au p<sup>ne</sup> de Monaco). — *Fournols*, 1671 (état civ. de Polminhac).

FOURNOLLÈS (LE), c<sup>ne</sup> de Mauvs. — *Fournollès*, 1672 (état civ. de Cassaniouze). — *Fournollès*, 1784 (Chabrol, t. IV). — *Fournoles* (Cassini).

Le Fournollès était, avant 1789, de la Haute-Auvergne, du dioc. de Saint-Flour, de l'élect. et de la subdel. d'Aurillac. Régi par le droit écrit, il dépend. de la justice seign. de Méallet, et ressort. au bailliage d'Aurillac, en appel de la prév. de Mauvs. — Son église, dédiée à la Nativité de la Vierge, était un prieuré à la présentation du doyen d'Aurillac. Elle a été érigée en succursale par décret du 28 août 1808.

- FOURNOULÈS, écart, c<sup>ne</sup> de Quézac.
- FOURBOLLS, dom. ruiné, c<sup>ne</sup> de Saint-Mamet-la-Salvetat. — *Village de Fourbolls*, 1663 (état civ.).
- FOUROUX (LE), vill. et m<sup>ne</sup>, c<sup>ne</sup> de Colandres. — *Moulinium de Faurons supra aquam Verone; Fauroux*, 1513 (terr. d'Apchon). — *Fauroux*, 1719 (table de ce terr.). — *Fouroux*, 1777 (liève d'Apchon). — *Fouraux*, 1780 (*id.* de la baronnie de Saint-Angeau). — *Sauroux* (Cassini). — *Flauroux* (État-major).
- FOURQUES (LAS), ham. et mont., c<sup>ne</sup> de Roisset.
- FOURQUES (LE ROS DE), dom. ruiné, c<sup>ne</sup> de Cayrols. — *Le village des Fourgos*, 1656 (état civ.). — *Le bois de las Fourques*, 1748 (anc. cad. de Parlan).
- FOUROQUES (LES), écart, c<sup>ne</sup> de Junhac.
- FOURQUES (LAS), écart, c<sup>ne</sup> de Prunet. — *Las Fourques* (État-major).
- FOURS-À-CHAUX (LES), ham., c<sup>ne</sup> de Laveissière.
- FOURTOUAIRE, ruiss., affl. du ruisseau d'Angeau, c<sup>nes</sup> de Montmurat et de Saint-Santin-de-Maurs; cours de 5,000 m. — Ce ruisseau porte aussi le nom de *Ratier*.
- FOUSSANGE (LA COSTE DE), mont. à vacherie, c<sup>ne</sup> de la Monselie.
- FOUSTY (LE PUY DE), mont. et bois, c<sup>ne</sup> d'Ydes. — *Forêt de Fousty*, 1781 (arch. dép. s. C, l. 45). — *Frousty* (conservation des Forêts). — Ce bois porte aussi le nom de *Traloubos*.
- FOUSSAT, mont. à vacherie, c<sup>ne</sup> de Polmiuhac.
- FOYE, mont. à vacherie, c<sup>ne</sup> de Pradiers.
- FOYT (LE), f<sup>me</sup>, c<sup>ne</sup> de Saint-Bonnet-de-Salers. — *Foyet*, 1508 (arch. mun. de Salers). — *Foyet* (Cassini). — *Foir* (État-major).
- FOYT (LE PUECH DE), mont. à vacherie, c<sup>ne</sup> de Valuésjols. — *Le Puech-de-Foichtz*, 1661; — *Le Puech-de-Foyt*, 1663; — *Terroir del Moulle, sive de Puech-de-Fouet; terroir de Puech-de-Fouez*, 1687 (terr. de Loubeysargues).
- FRACOR, f<sup>me</sup> avec manoir, c<sup>ne</sup> de Velzic. — *Fracoroye; Fracory; Fraccorn*, 1594 (terr. de Fracor). — *Fracort* (Cassini).
- FRADIN (LE), f<sup>me</sup>, c<sup>ne</sup> de Montsalvy.
- FRAFANIE (LA), dom. ruiné, c<sup>ne</sup> de Cayrols. — *Mansus de la Frafania*, 1514 (pièces de l'abbé Delmas).
- FRAGETTE (LA), écart, c<sup>ne</sup> de Quézac. — *La Frajette* (État-major). — *La Fragitte*, 1857 (Dict. stat. du Cantal).
- FRAGUBRAU, dom. ruiné, c<sup>ne</sup> de Talizat. — *Village de Fragubrau*, 1673 (état civ. de Bonnac).
- FRAICHINES (LES), mont. à vacherie, c<sup>ne</sup> de Saint-Urcize. — *La Frachine-Rouge*, 1686 (terr. de la Garde-Roussillon).
- FRAIRE (LE), dom. ruiné, c<sup>ne</sup> de Chahinargues. — *Village de lou Frayre*, 1667 (état civ. de Murat).
- FRAISOUGAIN (LE), ruiss., affl. du ruisseau d'Enfer, c<sup>ne</sup> de Lascelle; cours de 980 m.
- FRAISSE (LE), vill., c<sup>ne</sup> de Cheylade. — *Le Fraisse*, 1513; — *Le Fraysse*, 1514 (terr. de Cheylade). — *Farses*, xvii<sup>e</sup> s<sup>c</sup> (arch. dép. s. E).
- FRAISSE (LE), vill., c<sup>ne</sup> du Claux. — *Le Fraisse*, 1670 (insin. du bailliage d'Andelat).
- FRAISSE, ruiss., affl. de la Rhue, c<sup>ne</sup> du Claux; cours de 1,550 m.
- FRAISSE (LOU), dom. ruiné, c<sup>ne</sup> de Faverolles. — *Mansus del Fraysse*, 1437 (arch. dép. s. G).
- FRAISSE (LE), dom. ruiné, c<sup>ne</sup> de Jaleyrac. — *Affaria de Freysel*, 1473 (terr. de Mauriac).
- FRAISSE, vill., c<sup>ne</sup> de Lanobre. — *Le Fraisse*, 1790 (min. Marambal, n<sup>o</sup>). — *Le Fraysse*, 1856 (Dict. stat. du Cantal).
- FRAISSE (LE), m<sup>ne</sup> et dom. ruiné, c<sup>ne</sup> de Laveissière. — *Affarium de las Frayssas*, 1442 (arch. dép. s. E). — *La roche de Fraire*, xv<sup>e</sup> s<sup>c</sup> (terr. de Chambeuil). — *Le Fraisse*, 1668 (nommée au p<sup>ce</sup> de Monaco).
- FRAISSE (LE), vill. détruit, c<sup>ne</sup> de Lioutadès. — *Mansus de Fraycer; lo Fraysser*, 1416 (arch. dép. s. H). — *Lo Fraicer*, 1508; — *Affard del Fraisse*, 1662; — *Le Fraissé, auquel encienement il y avoit chazeaux de maisons*, 1730 (terr. de la Garde-Roussillon).
- FRAISSE (LE), dom. ruiné, c<sup>ne</sup> de Mauriac. — *Mansus del Freissel*, 1475; — *Lou Fraysse*, 1680 (terr. de Mauriac). — *Lo Faysse*, 1632 (rentes dues au doyen de Mauriac).
- FRAISSE (LE), f<sup>me</sup>, c<sup>ne</sup> de Saint-Clément.
- FRAISSE (LE), dom. ruiné, c<sup>ne</sup> de Saint-Georges. — *Mansus de Fraysser*, 1294 (arch. dép. s. G). — *Le Fraisse*, 1671 (insin. du bailliage de Saint-Flour).
- FRAISSE (LE), ruiss., prend sa source dans la c<sup>ne</sup> de Sarrus et forme, par sa réunion avec le ruisseau du Puech, le ruisseau de la Barbasse, après un cours de 1,000 m. — *Russeau appellé del Fraysse*, 1493; — *Rieuf del Fraisse*, 1494 (terr. de Mallet).
- FRAISSE (LE), écart, c<sup>ne</sup> du Trioulou. — *Le Fraysse*, 1857 (Dict. stat. du Cantal).
- FRAISSE-RAS, vill., c<sup>ne</sup> de Laveissière. — *Fraysseus Subterior*, 1498 (arch. dép. s. E). — *Fraisse-lo-Soutra; Fraire-Soutra*, xv<sup>e</sup> s<sup>c</sup> (terr. de Chambeuil). — *Fraisser-Sobtra*, 1528 (arch. dép. s. E). — *Fraire-Soutra*, 1535 (terr. de la v<sup>te</sup> de Murat). — *Fresse-Bas* (Cassini).
- FRAISSE-HAUT, vill. et chapelle détruite, c<sup>ne</sup> de Laveissière. — *Fraice*, 1237 (arch. dép. s. H). — *Fraysser-la-Sobra*, 1403 (*id.* s. E). — *Fraysse-*

- Soubra*, 1490 (terr. de Chamboul). — *Frayssenus Superior*, 1498 (arch. dép. s. H). — *Fraire-Soubra*, 1535 (terr. de la v<sup>ie</sup> de Murat). — *Fraire-Sobre*, 1509 (min. Lanusse, n<sup>o</sup>). — *Fraisse-Soubra*, 1591 (terr. de Bressanges). — *Fraisse-Soubra*, 1618 (min. Danty, n<sup>o</sup>). — *Fraisse-Soubra*, 1756 (terr. de la coll. de Notre-Dame de Murat). — *Haut-Fresse* (Cassini).
- FRAISSELADE, in<sup>in</sup>, c<sup>ne</sup> d'Arches.
- FRAISSELADE, ruiss., affl. de la Dordogne, c<sup>ne</sup> d'Arches; cours de 970 m.
- FRAISSELOUX, mont. à vacherie, c<sup>nes</sup> de Condat-en-Fenières et de Montbondif.
- FRAISSENOUX, vill. détruit, c<sup>ne</sup> de Lieutadès. — *Villaige de Fraissenos*, 1508; — *Rioufrèzes-le-Grand qu'on appelloit antienement le village de Fraissenoux*, 1686 (terr. de la Garde-Roussillon).
- FRAISSI (LE), dom. ruiné, c<sup>ne</sup> de Gion-de-Mamou. — *Domaine appelé de Frayssy*, 1695 (terr. de la command. de Carlat).
- FRAISSI, vill. détruit, c<sup>ne</sup> de Polminhac. — *Mansus de Fraxinis*, 1489 (reconn. à J. de Montamat). — *Fraisser*, 1521; — *Mansus de Leyvairia, alias del Fraisse*, 1531 (min. Vigery, n<sup>o</sup> à Aurillac). — *Lou Fraysse*, 1630 (état civ. d'Aurillac). — *Lou Fraist*, 1638 (*id.* de Naucelles). — *Le Fraissé*, 1639 (min. Dumas, n<sup>o</sup> à Polminhac). — *Lou Fraise*, 1666 (état civ.).
- FRAISSI, vill., c<sup>ne</sup> de Saint-Cernin. — *Fraysser; Fraysseers*, 1464 (terr. de Saint-Christophe). — *Fraisse*, xvi<sup>e</sup> s<sup>e</sup> (arch. mun. d'Aurillac, s. GG, p. 21). — *Fraissene*, 1660 (état civ. d'Ayrens). — *Fraissi*, 1662 (*id.* de Saint-Cernin). — *Fraissy*, 1671 (*id.* de Marmanhac). — *Frayssy*, 1700; — *Fraysse*, 1701; — *Fresse*, 1704 (*id.* de Saint-Cernin). — *Fraissé*, 1730 (arch. dép. s. G, l. 32).
- FRAISSI-BAS, vill., c<sup>ne</sup> de Polminhac. — *Fraxinus inferior*, 1485 (reconn. à J. de Montamat). — *Fraisse Sateyra*, 1531 (min. Vigery, n<sup>o</sup>). — *Fraissé-Souteyro*, 1654 (arch. mun. d'Aurillac, s. CG, p. 8). — *Fraisse-Bas*, 1668 (nommée au p<sup>o</sup> de Monaco). — *Frayssy-Bas*, 1672 (état civ.). — *Fraissé-Bas; Fraysse-Bas; Fraysse-Souteyro*, 1692 (terr. de Saint-Geraud).
- FRAISSI-DEL-MIEUX, vill., c<sup>ne</sup> de Polminhac. — *Fraisse-del-Miech*, 1642; — *Fraissi-del-Miech*, 1643 (min. Dumas, n<sup>o</sup> à Polminhac). — *Fraissé-de-Miech*, 1654 (arch. mun. d'Aurillac, s. CC, p. 8). — *Fraisi-del-Miech*, 1670; — *Fraysse-del-Meiz*, 1679 (état civ.). — *Fraisse-del-Mietz*, 1692 (terr. de Saint-Geraud). — *Fraissy-Delnieux*, 1750 (anc. cad.).
- FRAISSI-HAUT, vill., c<sup>ne</sup> de Polminhac. — *Mansus de Fraxinis Altis*, 1489 (reconn. à J. de Montamat). — *Fraysser Sobeyra*, 1521; — *Fraisser Sobeyra*, 1522 (min. Vigery, n<sup>o</sup> à Aurillac). — *Fraisse-Hault*, 1610 (aveu de J. de Pestels). — *Fraissi-Hault*, 1643 (min. Dumas, n<sup>o</sup> à Polminhac). — *Frayssy-Hault*, 1669; — *Fraisse-Haut*, 1670 (état civ.). — *Frayssé-Haut; Frayssi-Soubeyrou; Frayssi-Sobeyro; Fraissé-Haut; Fraisse-Soubeyro*, 1692 (terr. de Saint-Geraud). — *Fraissy-Haut*, 1750 (anc. cad.).
- FRAISSINES, dom. ruiné, c<sup>ne</sup> de Marcolès. — *Affarium sive mansus de Frayssinas*, 1301 (pièces de l'abbé Delmas).
- FRAISSINES, dom. ruiné, c<sup>ne</sup> de Saint-Constant. — *Villaige de Fraissing*, 1641; — *Fraysssines*, 1698 (état civ.). — *Le Fraisse*, 1786 (lieu de la baronnie de Calvinet).
- FRAISSINET, vill., c<sup>ne</sup> d'Oradour. — *Freramet*, 1559 (min. Lanusse, n<sup>o</sup>). — *Fraissinet*, 1559 (inv. des titres de N.-D. de Murat). — *Fraysseut*, 1625 (état civ. de Saint-Flour). — *Fraissinet*, 1645 (arch. dép. s. G). — *Fraissinès*, 1646; — *Fraycinet*, 1653; — *Freyssinet*, 1662 (état civ. de Pierrefort). — *Frayssinet* (Cassini).
- Ce village a possédé autrefois une chapelle, succursale très ancienne de l'abbaye de Bonneval.
- FRAISSINET, vill., taillis, c<sup>ne</sup> de Saint-Flour. — *Fraycnetum*, 1322; — *Fraissynetom; Frayssinetum*, 1327 (arch. départ. s. G). — *Fraycnet*, 1354 (homm. à l'évêque de Clermont). — *Fraxinettum*, xv<sup>e</sup> s<sup>e</sup> (arch. dép. s. G). — *Fraissinet*, 1510 (terr. de Mours). — *Frayssetum*, 1526 (arch. dep. s. H). — *Fraysnet; Frayssetet*, 1537; — *Fraissenet*, 1540 (terr. de Villedien). — *Freysetet*, 1618 (*id.* de Sériers). — *Freissinet*, 1658 (min. Danty, n<sup>o</sup>). — *Freyssenet*, 1693 (état civ. de Moissac). — *Frissenet*, 1739 (*id.* de Saint-Flour). — *Fressinet* (Cassini).
- FRAISSINET, ruiss., affl. de la rivière d'Ande, c<sup>ne</sup> de Saint-Flour; cours de 4,500 m. Il porte à Saint-Flour le nom d'*Escure*. — *Juxta aquam dictam de Pozarot, sive de la Plancheta*, 1312 (arch. dép. s. G).
- FRAISSINET, mont. à burons, c<sup>ne</sup> de Saint-Projet.
- FRAISSINET, vill., c<sup>ne</sup> de Veyrières. — *Freyssinet*, 1686 (état civ. de Saignes). — *Fraissetet* (Cassini). — *Fraissinet* (État-major).
- FRAISSINET, ruiss., affl. du ruisseau de Veyrières, c<sup>ne</sup> de ce nom; cours de 700 m.
- FRAISSINETTE (LA), écart, c<sup>ne</sup> de Brezons. — *La Fraissinette* (État-major).
- FRAISSINETTE (LA), vill., c<sup>ne</sup> de Coltines. — *La Fresauedu*, 1581 (terr. de la command. de Celles). —

- La Freyssenete*, 1506 (insin. du bailliage de Saint-Flour). — *La Freyssenotte; la Freyssenette; la Freyssenodde*, 1652 (terr. du prieuré de Colfines). — *La Freyssonette*, 1670 (état civ. de Massiac). — *La Freyssaedu*, fin du XVII<sup>e</sup> s<sup>e</sup> (terr. de Bressolles).
- FRAISSINOUX, ham., c<sup>nc</sup> d'Espinasse. — *Freissinour* (Cassini). — *Fraissinous*, 1855 (Dict. stat. du Cantal).
- FRAISSINOUX, vill., c<sup>nc</sup> de Lorcières. — *Fraycenos*, 1416; — *Fraycenos*, 1418 (arch. dép. s. II). — *Fraissenos*, 1508 (terr. de Montchamp). — *Fraissinous*, XVI<sup>e</sup> s<sup>e</sup> (arch. dép. s. II). — *Fraiceuoux*, 1624 (terr. de Ligonès). — *Fraissenou*, 1640; — *Freissenour*, 1648 (arch. dép. s. II). — *Freysseuoux; Freisenoux; Freissenoux; Freiseinoux; Fraisse-Noux*, 1662 (terr. de Montchamp). — *Fraissiuou*, fin du XVII<sup>e</sup> s<sup>e</sup> (*id.* de Chaliers). — *Fressenour*, 1730 (*id.* de Montchamp). — *Fraissenoux*, 1745 (arch. dép. s. C, l. 45). — *Fraissinoux; Freyssinoux; Fressinou*, 1760; — *Freys-sinour*, 1763 (*id.* l. 48). — *Fressinour*, 1784 (Chabrol, t. IV). — *Freyssinouze* (Cassini). — *Fressinouz* (État-major). — *Frayssinous*, 1856 (Dict. stat. du Cantal).
- FRAISSY, vill., c<sup>nc</sup> d'Ally. — *Frayssenet*, 1464 (terr. de Saint-Christophe). — *Frayssie*, 1654; — *Lou Fraissi*, 1693; — *Fraissez*, 1694; — *Fraisser*, 1695 (état civ.). — *Lou Frayssy*, 1769; — *Le Fraisse*, 1769; — *Le Presse*, 1770 (arch. dép. s. C).
- FRAISSY (LE), vill., c<sup>nc</sup> de Mauriac.
- FRALEIX, mont. à vacherie, c<sup>nc</sup> de Saint-Paul-de-Salers. — *Montaigne appelée de Fralix*, 1591 (grand livre de l'Hôtel-Dieu de Salers).
- FRALEIX, écart, c<sup>nc</sup> de Saint-Santin-Cantalès.
- FRALE, dom. ruiné, c<sup>nc</sup> d'Andelat. — *Villaige de Fralle*, 1664 (terr. de Bredon).
- FRAHADENCHE, mont. à vacherie, c<sup>nc</sup> de Brezons.
- FRAMARY, dom. ruiné, c<sup>nc</sup> de Roannes-Saint-Mary. — *L'affar appelé de Framary*, 1692 (terr. de Saint-Gerand).
- FRANCATS (LES), dom. ruiné, c<sup>nc</sup> de Boisset. — *Affar des Francats*, 1669 (nommée au p<sup>nc</sup> de Monaco).
- FRANCEZADE, ham., c<sup>nc</sup> des Deux-Verges. — *Foncezode* (Cassini). — *Francezade* (État-major). — *Faucezade*, 1855 (Dict. stat. du Cantal).
- FRANCHESSE (LA), mont. à vacherie, c<sup>nc</sup> de Champs.
- FRANCIE (LA), dom. ruiné, c<sup>nc</sup> de Saint-Christophe. — *Mausus de la Francie*, 1442 (arch. mun. d'Au-villac, s. III, c. 21).
- FRANCIO (LA), vill., c<sup>nc</sup> de Malbo. — *La Francio*, 1653 (état civ. de Pierrefort). — *La Francize*, 1668; — *La Francie*, 1671 (nommée au p<sup>nc</sup> de Monaco).
- FRANCIZE (LA), dom. ruiné, c<sup>nc</sup> de Brezons. — *Villaige de la Francize*, 1669 (nommée au p<sup>nc</sup> de Monaco).
- FRANCONÈCHE (LA), vill., c<sup>nc</sup> du Falgoux. — *La Franconesche*, 1668 (état civ. de Saint-Martin-de-Valois). — *Franconesche*, 1671 (*id.* de Salers). — *Franconische*, 1702 (*id.* de Saint-Martin-Valmevoux). — *Franconèche* (Cassini).
- FRANGIOLS, écart, c<sup>nc</sup> de Siran.
- FRANSÈCHE (LA), f<sup>nc</sup>, c<sup>nc</sup> de Champs.
- FRAQUIÉ (LE), dom. ruiné, c<sup>nc</sup> de Senezergues. — *Affar de Fraquie*, 1668 (nommée au p<sup>nc</sup> de Monaco).
- FRAQUIER, vill., c<sup>nc</sup> de Leynhac. — *Fraquyer; Fratguyer*, 1510 (terr. de Maurs). — *Fraquie*, 1613 (état civ. de Saint-Étienne-de-Maurs). — *Fraquier* (Cassini).
- FRAQUIERS, vill., c<sup>nc</sup> de Ladinbac. — *Fraquiez*, 1464 (vente par Guill. de Treyssac). — *Fraquie*, 1536 (terr. de Coffinhal). — *Fratquie*, 1549 (min. Boygues, n<sup>re</sup>). — *Fratquie*, 1550 (*id.* de Vayssieyra, n<sup>re</sup>). — *Fratquie*, 1564 (*id.* Boyssonnade, n<sup>re</sup>). — *Frasquie*, 1610 (aveu de J. de Pestels). — *Fraquies*, 1629; — *Fraquier*, 1632 (état civ. de Montsalvy). — *Fraquie*, 1668 (nommée au p<sup>nc</sup> de Monaco). — *Fraquier*, 1747 (arch. dép. s. C). — *Fraquiers*, 1750; — *Fraquiers*, 1753 (anc. cad.). — *Fraquies* (Cassini).
- FRASELLES, dom. ruiné, c<sup>nc</sup> de Saint-Mamet-la-Salvetat. — *Villaige de Frasselles*, 1663 (état civ.).
- FRAU (LE), n<sup>re</sup> détruit, c<sup>nc</sup> de Bredon. — *Lo mollin del Frau*, 1580 (liève de la v<sup>re</sup> de Murat).
- FRAU (LE), dom. ruiné, c<sup>nc</sup> de Cheylade. — *Villaige du Frau*, 1585 (terr. de Graule).
- FRAU (LE), mont. à vacherie, c<sup>nc</sup> du Claux.
- FRAU (LOT), dom. ruiné, c<sup>nc</sup> de Junbac. — *Villaige de lou Frau*, 1763 (état civ.).
- FRAU (LE), f<sup>nc</sup>, c<sup>nc</sup> de Paulbac. — *Affarium sive Frau del Puech Besso*, 1511 (terr. de Maurs).
- FRAU (LE), mont. à vacherie, c<sup>nc</sup> de Valcèjols. — *Montaigne du Frau de Madame*, 1687 (terr. de Louboysargues).
- FRAUD (LE), mont. à vacherie, c<sup>nc</sup> de Bredon et de Laveissière.
- FRAUGHES (LAS), dom. ruiné, c<sup>nc</sup> de Ladinbac. — *Villaige de Foeurthes*, 1548 (min. Boygues, n<sup>re</sup>). — *Fraughes*, 1548 (*id.* Guy de Vayssieyra). — *Fraughes; Freyghes*, 1549 (*id.* Boygues, n<sup>re</sup>). — *Fraurthes*, 1549 (*id.* Guy de Vayssieyra).

- FRAUST, écart, c<sup>ne</sup> de Condat-en-Feniers.
- FRAUST-BAS (LE), ham., c<sup>ne</sup> de Cassaniouze. — *Lo Fraust*, 1414 (terr. de Cassaniouze). — *Lou Fauds*, 1654; — *Lou Fraoust*, 1658 (état civ.). — *Lou Froust*, 1670 (terr. de Calvignat). — *Affar de Labro*, jadis appelé *del Fraust*, 1760 (terr. de Saint-Projet). — *Le Fraut*; *le Frau*, 1785 (arch. dép. s. C, l. 49). — *Lou Frau*, 1786 (liève de Calvignat).
- FRAUST-HAUT (LE), écart, c<sup>ne</sup> de Cassaniouze.
- FRAU-TEYSSERENC (LE), dom. ruiné, c<sup>ne</sup> de Polminhac. — *Domaine appelé des Faulz; des Faux*, 1583 (terr. de Polminhac). — *Affar appelé lou Frau-Teysserenc*, 1671 (nommée au p<sup>ce</sup> de Monaco).
- FRAUX, dom. ruiné, c<sup>ne</sup> de Boisset. — *Affar appelé des Fraus*, 1668 (nommée au p<sup>ce</sup> de Monaco).
- FRAUX (LES), mont. à vacherie, c<sup>ne</sup> de Brezons. — *Fraudes domini de Bresous*, 1511 (terr. de Maurs).
- FRAUX (LES), mont. à vacherie, c<sup>ne</sup> de Lavigerie.
- FRAUX (LES), vill., c<sup>ne</sup> de Neuvéglise. — *Les Fraux*, 1730 (terr. de Montchamp).
- FRAUX (LES), vill. et forêt, c<sup>ne</sup> de Rouffiac.
- FRAUX (LES), dom. ruiné, c<sup>ne</sup> d'Yolel. — *Affar appelé des Fraux*, 1668 (nommée au p<sup>ce</sup> de Monaco).
- FRAUX-BAS (LES), vill., c<sup>ne</sup> de Rouffiac.
- FRAUX-DE-VALÉJOLES (LES), dom. ruiné et mont. à burons, c<sup>ne</sup> de Valcéjols. — *Métérie appelée del Frau*, 1649; — *Barthas appelé del Pas-del-Freau*, 1658 (min. Danty, n<sup>ce</sup>). — *Montaigne du Frau-de-Valleugol*, xvii<sup>e</sup> s<sup>ce</sup> (arch. dép. s. E).
- FRAUX-HAUTS (LES), vill., c<sup>ne</sup> de Rouffiac. — *Les Fraus*, 1327 (arch. mun. d'Aurillac, s. III, c. 21).
- FRAYSANE, chât. ruiné, c<sup>ne</sup> de Freix-Anglards. — *Le chasteau de Fraysane*, 1597 (min. Lascombes, n<sup>ce</sup>).
- FRAYSSE (LE), dom. ruiné, c<sup>ne</sup> de Drignac. — *Lou Fraysse*, 1646 (état civ. de Mauriac).
- FRAYSSE (LE), écart, c<sup>ne</sup> de Quézac. — *Lou Fraysse*, 1604; — *Lou Frayssé*, 1748 (état civ. de Saint-Étienne-de-Maurs).
- FRAYSSE (LE), dom. ruiné, c<sup>ne</sup> de Saint-Martin-sous-Vigouroux. — *Lou Fraissé*, 1640 (arch. dép. s. H).
- FRAYSSE (LE), ham., c<sup>ne</sup> de Saint-Victor. — *Lo Fraysse*, 1327 (pap. de la fam. de Montal). — *Lou Fraysse*, 1637 (min. Sarrauste, n<sup>ce</sup>). — *Lou Frayty*, 1676; — *Lou Fraivi*, 1678 (état civ. d'Ayrens). — *Le Fraissy*, 1857 (Dict. stat. du Cantal).
- FRAYSSET, vill., c<sup>ne</sup> de Coltines.
- FRAYSSET, chât. et min., c<sup>ne</sup> de Saint-Bonnet-de-Marcenat. — *Fressiné* (Cassini). — *Fraissinet* (État-major).
- FRAYSSEHES, vill., c<sup>ne</sup> de Freix-Anglards. — *In Frasinés*, 1324; — *Fraysinas*, 1410 (arch. mun. d'Aurillac, s. III, c. 21). — *Frayssetz*, 1464 (terr. de Saint-Christophe). — *Fressines*, 1628 (paraphr. sur les coutumes d'Auvergne). — *Pussines*, 1642 (inv. des titres de la cure de Jussac). — *Fraichines*, 1659; — *Fraissines*, 1660; — *Fressinès*, 1663; — *Fraissinès*, 1702 (état civ. de Saint-Germain). — *Fraysinès*, 1744 (arch. dép. s. C, l. 32). — *Fraysines*, 1744 (anc. cad. de Saint-Germain). — *Fressines*, 1784 (Chabrol, t. IV). — *Fraissignes* (État-major).
- FRÉAU (LE), mont. à vacherie, c<sup>ne</sup> de Pailhérols.
- FRÉCAUDIE (LA), vill., c<sup>ne</sup> de Lanobre. — *La Frécaudie* (Cassini). — *La Frécaudie*, 1790 (min. Marambal, n<sup>ce</sup> à Thinières). — *Frécaudie* (État-major).
- FRÉCAUDIE (LA), ruiss., affl. du ruisseau du Pont-de-Poste, c<sup>ne</sup> de Lanobre: cours de 2,300 m.
- FRÉDÈRE (LA), vill. détruit, c<sup>ne</sup> de la Chapelle-Laurent.
- FRÉGEVIALLE, dom. ruiné, c<sup>ne</sup> de Saint-Julien-de-Jordanne. — *Affar appelé de Frégevialle*, 1692 (terr. de Saint-Geraud).
- FRÉGEVIALLE, mont. à burons, c<sup>ne</sup> de Saint-Projet.
- FRÉGEVIALLE-BAS, écart, c<sup>ne</sup> de Saint-Projet. — *Freydeval*, 1857 (Dict. stat. du Cantal).
- FRÉGEVIALLE-HAUT, f<sup>me</sup>, c<sup>ne</sup> de Saint-Projet. — *Fréghaviala*, 1509 (reconn. à l'hôp. d'Aurillac). — *Fréghavialle*, 1657 (état civ. de Pleaux). — *Frigivialle*, 1658 (insin. du bailliage de Salers). — *Frégevialle*, 1676; — *Frégeviale*, 1680 (état civ.). — *Frégevialle* (Cassini). — *Frigivialle* (État-major).
- FRÉGIÈRE (LA), ham., c<sup>ne</sup> de Cassaniouze. — *La Frégyeyra*, 1414 (terr. de Cassaniouze). — *La Frégyeyre*, 1668; — *La Frégyère*, 1674; — *La Frigères*, 1675 (état civ.). — *La Frigères*, 1740 (anc. cad.). — *La Frégyeyre*, 1760 (terr. de Saint-Projet).
- FRÉGIÈRE (LA), f<sup>me</sup>, c<sup>ne</sup> de Saint-Simon. — *Las Frégyeyres; las Frégyères*, 1699 (terr. de Saint-Geraud).
- FRÉDEFONT, mont. à burons, c<sup>ne</sup> de Trizac. — *Montanø de Freydefont*, 1506 (homm. à l'évêque de Clermont). — *Freydufo*, 1520 (terr. d'Apchon). — *Freydefon*, 1607 (table de ce terr.). — *Freydefont*, 1783 (aveu par G. de la Croix). — *Freydefont* (Cassini).
- FREISSARTS (LES), dom. ruiné, c<sup>ne</sup> de Saint-Simon. — *Mas appelé des Freysartz*, 1692 (terr. de Saint-Geraud).
- FREISSÈNE, écart, c<sup>ne</sup> de Thiézac.
- FREISSINET, vill., c<sup>ne</sup> d'Aurillac. — *Fraissinet*, 1705; —



- Fricenet*, 1715 (état civ. de Saint-Victor-sur-Mas-siac). — *Fressenet*, 1784 (Chabrol, t. IV). — *Fraissinet* (État-major).
- FREISSINET, RUISS., affl. de la Sionne, c<sup>nc</sup> d'Auriac; cours de 3,500 m.
- FREISSIVIÈRE, métairie ruinée, c<sup>nc</sup> de Marmanhac. — *Grangia de la Frayssiveria*, 1494 (test. de G. de Sédailles). — *Freyssinières* (états de sections).
- FREIX-ANGLARDS, c<sup>nc</sup> de Saint-Cernin. — *Affarium dals Frans d'Anglars*, 1297; — *Fragidum Anglars; Frays Anglars*, 1316 (arch. mun. d'Aurillac, s. III, c. 21). — *Frexanglars*, 1378 (fond. de la chapell. des Blats). — *Frech Anglars*, 1410; — *Sieh Anglars*, 1420; — *Frechs Anglars*, 1434 (arch. mun. d'Aurillac, s. III, c. 21). — *Fretz Anglars*, 1521; — *Fretz Anglars*, 1522 (min. Vigery, n<sup>re</sup>). — *Fréchanglardz*, 1598 (*id.* Lascombes, n<sup>re</sup>). — *Fréchanglars*, XVI<sup>e</sup> s<sup>c</sup> (arch. mun. d'Aurillac, s. GG, p. 21). — *Frexanglardz*, 1627 (terr. de N.-D. d'Aurillac). — *Frex-Anglard*, 1650 (*id.* de Saint-Christophe). — *Freisanglard*, 1658 (insin. du bailliage de Salers). — *Fretanglars*, 1662 (état civ. de Saint-Cernin). — *Frès-Anglars*, 1669 (nommée au 1<sup>re</sup> de Monaco). — *Anglars-lou-Fraix*, 1692; — *Freix-Anglars*, 1699; — *Anglars-lou-Frex*, 1700; — *Anglars-lou-Frasse*, 1701 (état civ. de Saint-Cernin). — *Anglars*, 1730 (arch. dép. s. C, l. 32). — *Englars*, 1744 (anc. cad. de Saint-Cernin). — *Anglars-lou-Frech*, 1753; — *Anglars-le-Freix*, 1787 (arch. dép. s. C, l. 32). — *Frex-Anglar* (Cassini).
- Freix-Anglards était, avant 1789, régi par le droit écrit, dépend. de la justice seign. de Nozières, et ressort. au bailliage d'Aurillac, en appel de sa prév. part. — Son église, dédiée aux saints Jacques et Philippe, était autrefois desservie par les prêtres de la paroisse de Saint-Cernin, dont elle était une annexe. Elle a été érigée en succursale par ordonnance royale du 5 janvier 1820. — La loi du 20 mai 1839 a formé la commune de Freix-Anglards d'un demembrement de celle de Saint-Cernin.
- FRELUC, vill. avec manoir, c<sup>nc</sup> de Drogeac. — *Ferluc*, 1690 (état civ.). — *Ferluc*, 1743 (arch. dép. s. C, l. 44). — *Freluc*, 1746; — *Frelut*, 1787 (*id.* l. 41).
- FRELUC, châtell., c<sup>nc</sup> de Moussages. — *Frelut*, 1784 (Chabrol, t. IV).
- Freluc était, avant 1789, le siège d'une justice seign. moyenne et basse, régie par le droit cout. et ressort. au bailliage d'Aurillac, en appel de la prév. de Mauriac.
- FRENIAC, dom. ruiné, c<sup>nc</sup> de Neuvéglise. — *Villaige de Freniac*, 1672 (insin. du bailliage de Saint-Flour).
- FRENOLIAC, dom. ruiné, c<sup>nc</sup> de Ladinhac. — *Le villaige de Frenolhac*, 1549 (min. Boygues, n<sup>re</sup>).
- FRENOSIAS, dom. ruiné, c<sup>nc</sup> de Saint-Julien-de-Jordanne. — *Affarium vocatum de la Frenosias*, 1378 (fond. de la chapell. des Blats). — *Affor de la Frontua*, 1573 (terr. de la chapell. des Blats).
- FRESCALDIE (LA), vill., c<sup>nc</sup> de la Capelle-Viescamp. — *La Frescallies*, 1623 (état civ. de Saint-Paul-des-Landes). — *La Frescaldie*, 1669 (min. Sarrauste, n<sup>re</sup>). — *La Frescaudie*, 1675 (état civ. de Laroquebrou). — *La Fresquaudie*, 1685 (*id.* de Crandelles).
- FRESCOLANGES, vill., c<sup>nc</sup> de Cezens. — *Frescollanges*, 1596 (insin. du bailliage de Saint-Flour). — *Frescollanges; Frescolanges*, 1633; — *Frescolanges*, 1636 (ass. gén. ten. à Cezens).
- FRESQUET, mont. à vacherie, c<sup>nc</sup> de Malbo.
- FRESSANGES, vill., c<sup>nc</sup> de Moussages. — *Freilanges*, 1654 (état civ. d'Anglards-de-Salers). — *Freyssenges*, 1659; — *Freisenges*, 1663 (insin. du bailliage de Salers). — *Freyssauges*, 1669 (état civ. de Trizac). — *Fressanges*, 1713; — *Frayssauges*, 1714 (*id.* de Moussages). — *Fressange*, 1856 (Dict. stat. du Cantal).
- FRESSANGES, vill., c<sup>nc</sup> de Neuvéglise. — *Fraissenghes; Freissenghes; Freissenges*, 1494 (terr. de Mallet). — *Frayssenges-Marchal*, 1612 (état civ. de Saint-Flour). — *Freyssenghos*, 1618 (terr. de Sérriers). — *Freyssenges*, 1636 (*id.* des Ternes). — *Frais-senges*, 1665 (état civ. de Murat). — *Fraisenges*, 1671; — *Freyssenges*, 1677 (insin. du bailliage de Saint-Flour). — *Fraissenghes*, fin du XVII<sup>e</sup> s<sup>c</sup> (liève des Ternes). — *Fressanges* (Cassini). — *Fressange*, 1856 (Dict. stat. du Cantal).
- Fressanges était, avant 1789, le siège d'une justice seign. moyenne et basse, dépend. de la justice de Rochegonde, et ressort. au bailliage de Saint-Flour, en appel de sa prév. part. — L'église de Fressanges, dédiée à sainte Anne, a été érigée en succursale par ordonnance royale du 19 mars 1838.
- FRESSINET, ham., c<sup>nc</sup> de Saint-Bonnet-de-Marcentat.
- FRESSINÈTE, mont. à vacherie, c<sup>nc</sup> de Cheylade.
- FREVAL, écart, c<sup>nc</sup> d'Andelat. — *Fuelvailh*, 1508 (terr. de Montchamp). — *Frévailh*, 1583; — *Métairie du Ferail*, 1673 (arch. dép. s. G).
- FREVAL (LE), RUISS., affl. de l'Arcomie, c<sup>nc</sup> de Bournoncles; cours de 3,800 m. — *Ferral* (État-major).
- FREVAL, dom. ruiné, c<sup>nc</sup> de Velzie. — *Le mas Fréval*, 1692 (terr. de Saint-Geraud).

FREVAL, dom. ruiné, c<sup>no</sup> de Virargues. — *Mansus de Fuelh Falh*, 1433 (arch. dép. s. E). — *Affarium Freydabiella*, 1446 (terr. de Farges). — *Frevoilh*, 1536 (*id.* de la v<sup>te</sup> de Murat).

FREYDEFONT, vill. en ruines, c<sup>no</sup> de Trizac. — *Villaige de Frei-de-Fon*, 1607 (terr. de Trizac).

FREYDEVIALLE, vill., c<sup>no</sup> de Sainte-Eulalie. — *Frigidavilla*, 1464 (terr. de Saint-Christophe). — *Fréghevialle*, 1597 (min. Lascombes, n<sup>no</sup>). — *Freydovialle*, 1632; — *Fredavialle*, 1647 (état civ. de Loupiac). — *Fredevialle*, 1657 (*id.* d'Ally). — *Frixiviale*, 1659 (*id.* de Saint-Germin). — *Freydevialle*, 1660 (*id.* de Salers). — *Frège Viole*, 1665; — *Frège-Vialle*, 1670 (*id.* de Pleaux). — *Fredevialle*, 1693 (état civ. de Saint-Martin-Valmeroux). — *Frei-de-Vialle*, 1738 (*id.* de Drugeac). — *Freyviale*, 1770 (*id.* de Loupiac). — *Fraidevialle* (Cassini).

FREYDEVIALLE, ham., c<sup>no</sup> de Saint-Paul-de-Salers. — *Freia Villa*, 1269 (arch. mun. d'Aurillac, s. FF, p. 15). — *Freydavila*, 1332 (liève du prieuré du Vigean). — *Fraydevialle* (Cassini).

FREYDEVILLE, dom. ruiné, c<sup>no</sup> de Saint-Poncey. — *Le villaige de Frédeville*, 1613 (terrier de Nubiend).

FREYDEVILLE, dom. ruiné, c<sup>no</sup> de Saint-Vincent. — *Lo mas de Freydavila*, 1332 (liève du prieuré de Saint-Vincent). — *Mas de Freydevialle*, 1410 (arch. général. de Sartiges).

FREYPRAT, m<sup>in</sup>, c<sup>no</sup> de Pailhérols. — *Moulin Faiprot* (État-major).

FREYRE (LE), m<sup>in</sup> détruit, c<sup>no</sup> d'Allanche. — *Le moulin de Freyre*, 1509 (terr. de F<sup>no</sup> Charbonnel).

FREYSSE (LE), mont. à burons, c<sup>no</sup> de Pailhérols.

FREYSSINET, vill., c<sup>no</sup> de Chalinargues. — *Fraysseneyras*, 1491 (terr. de Farges). — *Freissantun*, 1497 (arch. dép. s. II). — *Frayssinet*, 1535 (terr. de la v<sup>te</sup> de Murat). — *Fraixinet*, 1580 (liève conf. de la v<sup>te</sup> de Murat). — *Freyssinet*, 1593 (terr. de Bressanges). — *Freysanet*; *Freyssanet*, 1624 (insin. de la cour royale de Murat). — *Fraissanet*, 1649 (état civ. de Murat). — *Freisenet*, 1668 (insin. de la cour royale de Murat). — *Fraissenet*; *Fraissenet*, 1677 (arch. dép. s. G). — *Freysset*, 1693 (état civ. de Moissac). — *Freycinet* (État-major).

FREYSSINET, ruiss., affl. de l'Alagnon, c<sup>no</sup> de Chalinargues et de Celles; cours de 2,000 m. Il porte aussi les noms de *Chabezet*, *Chalinargues*, *Cheylat*, *Ratabas* et *Tissonnière*. — *Rivus fluens de Teyssonneyras*; *rivus vocatus d'Aggas*, 1491 (terr. de Farges). — *Ruiss. de Teyssonneyras*; *rif del Cheilor*,

1580 (liève conf. de la v<sup>te</sup> de Murat). — *Ruisscau de Teyssonneyras*, 1591 (terr. d'Anteroche). — *Ruiss. de Teissonneyras*, 1598 (reconn. au roi par les consuls d'Albepierre).

FREYT (LE), f<sup>no</sup>, c<sup>no</sup> de Laroquevieille. — *Fraysser*, 1419; — *Flietz sive Roquenatha*, 1509 (reconn. à l'hôp. d'Aurillac). — *Fleys*, 1693 (inv. des titres de l'hôp. d'Aurillac). — *La grange de Freyt* (État-major).

FREYTET, vill., c<sup>no</sup> de Riom-ès-Montagnes. — *Freytet*, 1717 (arch. dép. s. G). — *Freytel*, 1780 (liève de Saint-Angeau).

FRIDAIRE (LE SUC DE), mont. à vacherie, c<sup>no</sup> de Saint-Étienne-de-Riom.

FRIDEFONT, vill., c<sup>no</sup> de Sarrus. — *Frigidus Fons*, 1338 (spicil. Brivat.). — *Froidaffon*; *Fridefon*; *Froideffont*; *Froidefont*; *Freydaffont*, 1494 (terr. de Mallet). — *Fridefon*, 1623; — *Frideffont*, 1624; — *Fredafon*, 1680; — *Freidafon*, 1681 (insin. de la cour royale de Murat). — *Fraydeffons*, 1784 (Chabrol, t. IV). — *Fridefont* (État-major). — *Frédefond*, 1857 (Dictionnaire statistique du Cantal).

Frédéfond est le chef-lieu de fait de la c<sup>no</sup> de Sarrus. Un décret du 28 août 1808 avait érigé l'église de Sarrus en succursale.

FRIDEIRE (LA), dom. ruiné, c<sup>no</sup> de Saint-Mary-le-Plain. — *Nemus et locus de la Freydeyra*, 1329 (enq. sur la justice de Vieillespesse).

FRIDEYRE (LE PUECH DE), mont., c<sup>no</sup> de Celles.

FRIDIÈRES, f<sup>no</sup> et briqueterie, c<sup>no</sup> de Chaudesaigues. — *Frédières*, 1784 (Chabrol, t. IV). — *Frédeire*, 1855 (Dict. stat. du Cantal).

FRIDIÈRES, faubourg, c<sup>no</sup> de Saint-Flour. — *Frideira*; *Freydeyra*, 1310 (arch. dép. s. G). — *Frideyra*, 1444; — *Freydeyra*, 1459 (arch. mun. de Saint-Flour). — *Freydeyre*, 1494 (terr. de Mallet). — *Chapelle de Notre-Dame de Fridières*, 1740 (état civ.).

FRIDOU, vill. et m<sup>in</sup>, c<sup>no</sup> de Saint-Flour. — *Feyrials*, 1570 (arch. mun.). — *Molain du Freydou*, 1678 (insin. du bailliage de Saint-Flour).

FRIGIVALLE, écart et m<sup>in</sup>, c<sup>no</sup> de Lascelle. — *Fagida-Villa*, 1308 (arch. dép. s. G). — *Frégévialle*, 1695; — *Frigivialle*, 1712 (*id.* s. G, l. 8). — *Frigivialle* (Cassini).

FRIGIVALLE, ruiss., affl. de la Jordanne, c<sup>no</sup> de Lascelle; cours de 1,700 m. On le nomme aussi *Mazieux*. — *Ruisscau du Drelher*, 1666 (arch. dép. s. E).

FRIPÈS, ham. et m<sup>in</sup>, c<sup>no</sup> de Valcôjols. — *Frèches*, 1256 (arch. dép. s. II). — *Fruches*, 1441 (*id.*

- s. E). — *Fruca*, 1484 (terr. de Farges). — *Frutbes*, 1508 (*id.* de Loubaysargues). — *Freyt-Bes*, 1511 (*id.* de Maurs). — *Frutbez*, 1575 (*id.* de Bredon). — *Frubis*, 1644; — *Frubbes*, 1661 (terr. de Loubaysargues). — *Frutber*, 1670 (*id.* de Brezons). — *Frubes*, 1687 (*id.* de Loubaysargues). — *Fribes*, xvii<sup>e</sup> s<sup>e</sup> (arch. dép. s. E). — *Frapbes*, xviii<sup>e</sup> s<sup>e</sup> (*id.* s. G). — *Fronbes*, xviii<sup>e</sup> s<sup>e</sup> (terr. de Loubaysargues). — *Frepez* (Cassini).
- FROBÈS (LE), ruiss., affl. de la rivière d'Ande, c<sup>nes</sup> de Valuéjols et d'Ussel; cours de 6,280 m. — *Aqua vocata de Freyt Bes*, 1511 (terr. de Maurs). — *Ruisscau de Frutber*, 1670 (*id.* de Brezons). — *Ruisscau del Fabre*, 1687 (*id.* de Loubaysargues).
- FROPONGET, mont. à vacherie, c<sup>ne</sup> de Valuéjols. — *Montaigne de Fripouget*, 1646 (min. Danty, n<sup>e</sup>).
- FROMAGIEA (LE), dom. ruiné, c<sup>ne</sup> d'Aurillac. — *Boria vocata de Fromatgier*, 1478 (arch. dép. s. E). — *Fromatgac*, 1669 (nommée au p<sup>e</sup> de Monaco). — *Lou Fromagier*, 1692 (terr. de Saint-Geraud).
- FROMENTAL (LA), dom. ruiné, c<sup>ne</sup> d'Anzers. — *Mausus de la Fromental*, 1479 (nommée au seign. de Charlus).
- FROMENTAL (LA), ham. et m<sup>in</sup>, c<sup>ne</sup> de Fontanges. — *La Fromental*, 1699 (état civ. de Saint-Martin-Valmeroux). — *Fromentot* (État-major).
- FROMENTAL, ham., c<sup>ne</sup> de Sauvat. — *La Fromental*, 1688 (état civ. de Chastel-Marlliac). — *La Fromentale* (État-major).
- FROMENTAL, ruiss., affl. du ruisseau de Mardarel, c<sup>ne</sup> de Sauvat; cours de 760 m.
- FROMENTAL (LE MOULIN DE LA), m<sup>in</sup>, c<sup>ne</sup> de Thiézac, transformé en maison d'école-mairie.
- FROMENTEL, f<sup>me</sup> avec manoir, c<sup>ne</sup> de Molompize. — *Castrum del Fromental*, 1329 (enq. sur la justice de Vieillespese). — *Fromentes*, 1559 (liève du prieuré de Molompize). — *Fromentel* (État-major).
- FRONS, vill. détruit, c<sup>ne</sup> de Cézens. — *Village del Frons*, 1670 (insin. du bailliage de Saint-Flour).
- FRONS, ham., c<sup>ne</sup> de Vieillevie.
- FROUSADE (LA), dom. ruiné, c<sup>ne</sup> de Giou-de-Mamou. — *Tènement de la Frousade*, 1740 (anc. cad.).
- FROUSADE (LA), écart, c<sup>ne</sup> de Sénézergues. — *La Frousade* (État-major).
- FROQUIÈRES, vill., c<sup>ne</sup> de Badailiac. — *Froquières*, 1643 (min. Froquières, n<sup>e</sup>). — *La Froquieyre*, 1650 (état civ. d'Aurillac). — *Froquières*, 1669 (nommée au p<sup>e</sup> de Monaco).
- FROST, dom. ruiné, c<sup>ne</sup> de Jaleyrac. — *Village de Frost*, 1506 (comptes au doyen de Mauriac).
- FOUGE (LE), vill., c<sup>ne</sup> de Ragoade. — *Frouges*, 1777 (arch. dép. s. E). — *Fruge* (Cassini).
- FOUGOUS, ham., c<sup>ne</sup> d'Autignac. — *Frougoux*, 1852 (Dict. stat. du Cantal).
- FOUGÈRE, m<sup>in</sup>, c<sup>ne</sup> de Drugeac.
- FOUGÈRE-BAS, vill., c<sup>ne</sup> de Drugeac. — *Fougeyras*, 1475 (arch. dép. s. E). — *Brugères-Bas*, 1684 (min. Gros, n<sup>e</sup> à Saint-Martin-Valmeroux). — *Frougeyras-Bas*, 1689; — *Frougeires*, 1690; — *Frougerez*, 1696 (état civ.). — *Frougères*, 1786 (arch. dép. s. G. 41).
- FOUGÈRE-HAUT, vill., c<sup>ne</sup> de Drugeac. — *Villa Fargeyres*, xii<sup>e</sup> s<sup>e</sup> (charte dite de Cloris). — *Frougorre*, 1654 (état civ. du Vigean). — *Brugères-Hault*, 1684 (min. Gros, n<sup>e</sup> à Saint-Martin-Valmeroux). — *Frougeires-Hault*, 1689; — *Fourgères*, 1690 (état civ.). — *Frougères*, 1697 (*id.* de Pleaux). — *Frougères*, 1734 (état civ.). — *Frougeyres*, 1778 (inventaire des archives de la maison d'Humières).
- FOUGÈRES, vill., c<sup>ne</sup> de Talizat. — *Frougères*, 1635 (nommée par G<sup>lle</sup> de Foix). — *Frougères*; *Frougheyres*, 1654 (terr. du Saillians). — *Frougère*, 1721 (état civ. de Bonnac). — *Frouzière*; *Frouzière*, 1724; — *Frouzière*, 1725; — *Frouzière*, 1727 (*id.* de Saint-Mary-le-Plain). — *Frougères* (Cassini). — *Frougeyre* (État-major).
- FOUGIÈRES, écart, c<sup>ne</sup> de Cassaniouze.
- FOUGIÈRES, dom. ruiné, c<sup>ne</sup> de Sainte-Anastasie. — *Village de Frougères*, 1702 (liève de Mardogne).
- FUMADE (LA), burons, c<sup>ne</sup> de Brezons.
- FUMADE (LA), mont. à vacherie, c<sup>nes</sup> du Claux et de Dienne. — *Montaigne de la Fumade*, 1618 (terr. de Dienne).
- FUMADE (LA), écart, c<sup>ne</sup> de Marceuat.
- FUMADE (LA), ham., c<sup>ne</sup> de Saint-Saturnin. — *La Fumaille*, 1784 (Chabrol, t. IV).
- FUMADE (LA), dom. ruiné, c<sup>ne</sup> de Velzir. — *Boygne et boys appellés de Fumade*, 1592 (terr. de N.-D. d'Aurillac). — *Boygne et boy de Fumade*, 1693 (arch. de l'hôp. d'Aurillac).
- FUMADOU (LE), mont. à burons, c<sup>ne</sup> du Falgoux. — *Buron de Fumadou* (État-major).
- FUMEL, f<sup>me</sup> et chât. fort détruit, c<sup>ne</sup> de Fontanges.
- FURET (LA), vill., c<sup>ne</sup> de Condat-en-Feniens. — *Mausus del Fur*, 1310 (Hist. de l'abbaye de Feniens). — *La Furet*, 1550 (terr. de Marvaud). — *La Forêt*, 1672 (état civ.).
- FURGOUX (LE), f<sup>me</sup>, c<sup>ne</sup> du Vaulmier. — *Lo mas Asurgos*, 1332; — *Lous Furgous*, 1589 (liève du prieuré de Saint-Vincent). — *Le Fourgoux*, 1857 (Dict. stat. du Cantal).

FURLANGE, vill., c<sup>nc</sup> de Veyrières. — *Furlanges* (Cassini).

FUROË (LE), dom. ruiné, c<sup>nc</sup> de Saint-Étienne-de-Carlat. — *Lo mas Furoi*, 1692 (terr. de Saint-Geraud).

FUSTE (LA), ruiss., affl. du ruisseau de Sylvestre, c<sup>nc</sup> de Parlan et de Rouziers; cours de 1,250 m.

FUSTIER (LE), écart et m<sup>ns</sup>, c<sup>nc</sup> d'Anglards-de-Salers.

FUYS, chât. détruit, c<sup>nc</sup> d'Arpajon. — *Le ripère de Fuyz*, 1670 (nommée au p<sup>re</sup> de Monaco).

G

GADRON (LE), mont. à vacherie, c<sup>nc</sup> de Sériers.

GABACC (LE), ruiss., affl. de la Santoire, prend sa source dans la c<sup>nc</sup> d'Église-Neuve-d'Entraigues (Puy-de-Dôme), arrose celles de Tremouille-Marchal et de Montboudif; cours de 7,000 m. — On le nomme aussi *Bagniard*. — *Le Gabacut* (État-major).

GABADE, m<sup>ns</sup> détruit, c<sup>nc</sup> de Nonvêglise. — *Molin de Brémont*, 1662; — *Moulin de Brémou*, 1730; — *Moulin de Gabade*, 1762 (terr. de Montchamp).

GABANEL (LE), écart, c<sup>nc</sup> d'Omps.

GABANEL, ruiss., affl. du ruisseau de Marbex, c<sup>nc</sup> d'Omps; cours de 3,200 m. — On le nomme aussi *Le Dugé*.

GABOUEF, ruiss., affl. de la Santoire, prend sa source dans la c<sup>nc</sup> d'Église-Neuve-d'Entraigues (Puy-de-Dôme) et limite le département du Cantal sur une partie de la commune de Montboudif; cours de 9,725 m. — *Rivière de Gasbeufz*, 1598 (insin. de la sénéch. d'Auvergne). — *Ruisseau des Clauzes* (Cassini). — *Ruisseau de Gabarut* (État-major).

GABOULIAGA (LE), pont, antref. gué, c<sup>nc</sup> d'Aurillac. — *Lou Gua-Boulhaga*, 1598 (arch. dép. s. E).

GABBES, écart, c<sup>nc</sup> de Naucelles. — *Gabre*, 1564 (reconn. aux curé et prêtres de Naucelles). — *Gabré*, 1642 (état civ.).

GACHE (LA), ruiss., affl. de la rivière de Aeyre, c<sup>nc</sup> de Maurs; cours de 1,200 m.

GACHEMILLE, vill. détruit, c<sup>nc</sup> de Saint-Gérons. — *Monsi de Gachannula*, 1265 (reconn. au seign. de Montal). — *Guachannula*, 1345 (arch. dép. s. G). — *Guachannula*, 1423 (arch. mun. s. III, c. 21). — *Guachannula*, 1449 (enq. sur les droits des seign. de Montal). — *Gachomille*, 1669 (nommée au p<sup>re</sup> de Monaco).

GACHIE (LA), f<sup>me</sup>, c<sup>nc</sup> d'Omps. — *La Gachio*, 1624 (état civ. de Saint-Magnet). — *La Garrie*, 1668 (nommée au p<sup>re</sup> de Monaco). — *La Gachio* (Cassini). — *La Gachie* (État-major).

GACHOÏRES (LES), dom. ruiné, c<sup>nc</sup> de Cayrols. — *L'uffar del Gachoire*; *la Gachaire*, 1574; — *Gachoyre*, 1575 (livre des archaps d'Ant. de Naucaze).

GADET, dom. ruiné, c<sup>nc</sup> de Saint-Constant. — *Mas*

*d'Angadet*, xvii<sup>e</sup> s<sup>c</sup> (reconn. au prieur de Saint-Constant).

GAEL (LE), dom. ruiné, c<sup>nc</sup> de Saint-Simon.

GAFFELAGE, écart, c<sup>nc</sup> d'Ytrac. Cet écart porte aussi le nom de *Montmège* — *Gaffelaze*, 1713 (arch. dép. s. G).

GAFFELT, mont. à burons, c<sup>nc</sup> de Saint-Vincent. — *V<sup>re</sup> Caffaluc* (Cassini).

GAFFOND, dom. ruiné, c<sup>nc</sup> de Pailhérols. — *Village de Gaffond*, 1627 (min. Dumas, n<sup>re</sup>).

GAGNAC, écart et m<sup>ns</sup> détruit, c<sup>nc</sup> d'Arpajon. — *Gagnacum*, 1465 (obit. de Notre-Dame d'Aurillac). — *Gainhacum*, 1531 (min. Vigery, n<sup>re</sup>). — *Gaignac*; *le molin de Gaignac*, 1670 (nommée au p<sup>re</sup> de Monaco). — *Ganhac*, 1704; — *Gaguac*, 1744 (arch. dép. s. G, l. 5).

GAGNOUX, vill., c<sup>nc</sup> de Saint-Christophe. — *Ganouxins*, 1464 (terr. de Saint-Christophe). — *Ganis*, 1630 (état civ.). — *Ganou*, 1652 (*id.* de Pleaux). — *Ganiam*, 1659 (*id.* de Laroquelrou). — *Ganion*, 1666 (état civ.). — *Ganjou*, 1674 (*id.* de Pleaux). — *Gagnour*, 1768 (arch. dép. s. G, l. 40). — *Ganous* (Cassini). — *Gagnous* 1855 (Dict. stat. du Cantal).

GAIDERIE (LA), dom. ruiné, c<sup>nc</sup> d'Aurillac. — *Affarium vocatum de la Gaydaria*, 1465 (obit. de N.-D. d'Aurillac).

GAIE (LE PUY DE), mont. à vacherie, c<sup>nc</sup> de Montchamp.

GAIGNES (LAS), dom. ruiné, c<sup>nc</sup> de Pers. — *Iffarium de las Gaignus*, 1402 (arch. mun. d'Aurillac, s. III, c. 21).

GAILLARD, f<sup>me</sup>, c<sup>nc</sup> d. Saint-Antoine. — *Gaillard*, 1668 (nommée au p<sup>re</sup> de Monaco).

GAILLARD, dom. ruiné, c<sup>nc</sup> de Saint-Constant. — *Il-luige de Gaillard*, xvii<sup>e</sup> s<sup>c</sup> (reconn. au prieur de Saint-Constant).

GAILLARDE (LA), dom. ruiné, c<sup>nc</sup> d'Escorailles. — *La grange de la Gaillard*, 1778 (inv. des arch. d'Humières).

GAISE (LA), ruiss., affl. du Mardarel, c<sup>nc</sup> de Chastel-Marliac et de Sauvat; cours de 2,400 m.

- GAGOU, vill. détruit, c<sup>nc</sup> d'Ydes. — *Aguzou*, 1655 (insin. du bailliage de Salers). — *Gajou*, 1689 (état civ.). — *Guzou*, 1689 (*id.* de Chastel-Marillac). — *Gasou*, 1733 (*id.* de Sourniac).
- GAL (LE), écart, c<sup>nc</sup> d'Aurillac.
- GALABRÉ (LE), mont. à vacherie, c<sup>nc</sup> de Pers.
- GALAFONS, écart, c<sup>nc</sup> de Vieillevie.
- GALATS (LES), dom. ruiné, c<sup>nc</sup> de Vézac. — *Villaige des Gallatz*, 1630 (état civ. d'Aurillac).
- GALDOMA, dom. ruiné, c<sup>nc</sup> de Grandelles. — *Villaige de Galdoma*, 1540 (reconn. à Louis de Bressolles).
- GALENDIE (LA), f<sup>nc</sup>, c<sup>nc</sup> de Saint-Sauvy. — *La Galandie*, 1681 (état civ. de Glenat). — *La Galandie* (État-major).
- GALÈS, vill. et m<sup>in</sup>, c<sup>nc</sup> de Mourjon. — *Galès*, 1675 (état civ. de Cassaniouze). — *Galats*, 1676 (*id.* de Jou-sous-Moutjou). — *Galer* (Cassini). — *Galhez* (État-major).
- GALI, écart, c<sup>nc</sup> de Laroquebrun.
- GALINE (LA), mont. à vacherie, c<sup>nc</sup> de Colandres.
- GALINES, mont. à vacherie, c<sup>nc</sup> de Malbo. — *Montaigne et bois appelé de la Coste-Jaline; la Coste-Gelline*, 1652; — *La Coste-Jalline*, 1659 (min. Danty, n<sup>re</sup> à Murat).
- GALINIER (LE), m<sup>in</sup> détruit, c<sup>nc</sup> de Roannes-Saint-Mary. — *Molin et martinet contre la rivière de Rohanne, appelé jadis del Galinié*, 1668 (nommée au p<sup>nc</sup> de Monaco).
- GALINIÈRE (LA), f<sup>nc</sup>, c<sup>nc</sup> de Vitrac.
- GALINIÈRES (LES), vill., c<sup>nc</sup> de Roffiac, anj. détruit. — *Galineyras*, 1510 (terr. de Maurs). — *Galinières*, 1671; — *Mas de Galynures*, 1673 (arch. dép. s. E).
- GALIPPE (LA), écart, c<sup>nc</sup> de Jonhac.
- GALIPPE (LA), écart, c<sup>nc</sup> de Vieillevie.
- GALISTRASIÈRE (LA), dom. ruiné, c<sup>nc</sup> de Ladinhac. — *Affar appelé de la Galistrasière*, 1669 (nommée au p<sup>nc</sup> de Monaco).
- GALLEMURES, dom. ruiné, c<sup>nc</sup> de Saint-Ilvide. — *Villaige de Gallemures*, 1597 (min. Lascombes, n<sup>re</sup>).
- GALLE-PINSON, mont. à vacherie, c<sup>nc</sup> de Cheylade. — *Garupinso*, 1366 (arch. dép. s. H). — *Galinpinson*, 1628 (la maison de Graule).
- GALLELIEUE, dom. ruiné, c<sup>nc</sup> de Laveissenet. — *Villaige de Gallelieue*, xviii<sup>e</sup> s<sup>c</sup> (terr. de Loubey-sargues).
- GALLINADES (LES), dom. ruiné, c<sup>nc</sup> de Polminhac. — *Affar de las Gallinales; Guallenaes*, 1584 (terr. de Polminhac).
- GALTEYRIE (LA), vill. et m<sup>in</sup>, c<sup>nc</sup> de Maurs. — *Les Galteyries*, 1626 (état civ.). — *La Galteyrie*, 1740 (*id.* de Quézac). — *La Galteyrie*, 1756 (état civ.). — *La Gualteria*, 1757 (*id.* de Quézac). — *La Galterie* (Cassini).
- GALTÈRE (LA), écart, c<sup>nc</sup> de Quézac.
- GALTERIE (LA), écart, c<sup>nc</sup> de Valette.
- GALTEYRENC (LE), dom. ruiné, c<sup>nc</sup> de Boisset. — *Villaige de Galteyrenc*, 1668 (nommée au p<sup>nc</sup> de Monaco).
- GALTEYRIE (LA), m<sup>in</sup>, c<sup>nc</sup> de Quézac. — *La Galterie* (Cassini).
- GALTEYRIE (LA), mont. à vacherie, c<sup>nc</sup> de Riom-ès-Montagnes. — *Montaigne de la Galteyrie*, 1506 (terr. de Riom).
- GALTIE (LA), dom. ruiné, c<sup>nc</sup> de Riom-ès-Montagnes. — *Affar appelé de la Galtie*, 1506 (terr. de Riom).
- GALUSCLAT, ham. et foudon, c<sup>nc</sup> de Roulhac. — *Solusclat*, 1645 (min. Froquière, n<sup>re</sup>). — *Golusclat*, 1669; — *Jolusclat*, 1691 (nommée au p<sup>nc</sup> de Monaco).
- GALUSE, vill. et m<sup>in</sup>, c<sup>nc</sup> de Valuajols. — *Galaza; Galuzia; Galuzia; Gualasa*, xv<sup>e</sup> s<sup>c</sup> (terr. de Bredon). — *Galuzia*, 1508 (*id.* de Loubey-sargues). — *Gualuze*, 1575 (*id.* de Bredon). — *Galluze*, 1618 (min. Danty, n<sup>re</sup>). — *Galluze*, 1661 (terr. de Loubey-sargues). — *Galluze*, 1669 (état civ. de Murat). — *Gualuze*, 1670 (terr. de Brezons). — *Gallelieue*, xviii<sup>e</sup> s<sup>c</sup> (terr. de Loubey-sargues).
- GAMBÈNE, dom. ruiné, c<sup>nc</sup> d'Yolet. — *Mas, villaige ou affar de Gambene*, 1692 (terr. de Saint-Geraud).
- GANDILHON (LA), vill., c<sup>nc</sup> de la Vigerie. — *La Gandilhon*, 1441 (arch. dép. s. E). — *La Gandilhon*, 1489 (liève de Dienne). — *La Gaundilhon*, 1551; — *La Gandilhon*, 1600; — *La Gandilhon*, 1618 (terr. de Dienne).
- GANE (LA), dom. ruiné, c<sup>nc</sup> d'Andelat. — *Villaige de la Gane*, 1599 (min. Audrieu, n<sup>re</sup>).
- GANE (LA), écart, c<sup>nc</sup> de Barriac.
- GANE (LA), ruiss., afl. du ruiss. an d'Escladières, c<sup>nc</sup> de Barriac; cours de 1,600 m.
- GANE (LA), écart, c<sup>nc</sup> de la Capelle-del-Fraisse.
- GANE (LA), vill., c<sup>nc</sup> de Cassaniouze.
- GANE (LA), dom. ruiné, c<sup>nc</sup> de Cayrols. — *L'affar de la Gane*, 1587 (livre des achats d'Ant. de Nanczac).
- GANE (LA), ruiss., afl. de la rivière d'Allanche, c<sup>nc</sup> de Chalinargues; cours de 1,800 m. — *Ruiss. de la Gane*, 1608 (min. Danty, n<sup>re</sup> à Murat).
- GANE (LA), ham., c<sup>nc</sup> de Chastel-Marillac.
- GANE (LA), ruiss., afl. de la Siorne, c<sup>nc</sup> de Drugeac; cours de 2,220 m. — *Ruisseau de la Gane*, 1778 (inv. des arch. de la maison d'Humières).
- GANE (LA), étang et dom. ruinés, c<sup>nc</sup> de Marcolès. — *Apud crucein de la Gane*, 1522 (pièces de l'abbé

- DELHES. — *Affar de la Ganne*, 1671 (nommée au p<sup>re</sup> de Monaco). — *L'estang de la Melie qui s'apelloit de la Gane*, 1694 (terr. de Marcolès).
- GANE (LA), ham., c<sup>ne</sup> de Montsalvy.
- GANE (LA), mont. à vacherie, c<sup>ne</sup> de Montvert.
- GANE (LA), ruiss., affl. de la Cère, c<sup>ne</sup> de Roannes-Saint-Mary; cours de 2.000 m.
- GANE (LA), f<sup>me</sup>, c<sup>ne</sup> de Saignes.
- GANE (LA), ruiss., affl. de la Rhue, c<sup>ne</sup> de Saint-Arnaudin; cours de 3.000 m. — *Rivus Gabanna; aqua Gabana*, 1310 (hist. de Fabb. de Feniers).
- GANE (LA), écart, c<sup>ne</sup> de Saint-Clément.
- GANE (LA), ruiss., affl. du ruisseau de Goulèze, c<sup>ne</sup> de Saint-Clément; cours de 2.500 m.
- GANE (LA), écart, c<sup>ne</sup> de Saint-Julien-de-Toursac. — *La Guane*, 1652 (état civ. de Parlan). — *La Gane*, 1855 (Dict. stat. du Cantal).
- GANE (LA), écart, c<sup>ne</sup> de Sanzac-Veinazès.
- GANE (LA), écart, c<sup>ne</sup> du Trioulou.
- GANE (LA), f<sup>me</sup>, c<sup>ne</sup> de Vézac. — *La Gane*, 1857 (Dict. stat. du Cantal).
- GANE (LA), ruiss., affl. du Labiou, c<sup>ne</sup> du Vigean; cours de 1.050 m.
- GANE (LA), dom. ruiné, c<sup>ne</sup> d'Yolet. — *L'affar de Lagane*, 1692 (terr. de Saint-Geraud).
- GANE-BASSE (LA), ham., c<sup>ne</sup> de Cassaniouze. — *La Gane-basse*, 1659 (état civ.). — *La Gane-basse*, 1760 (terr. de Saint-Projet).
- GANE-BASSE (LA), écart, c<sup>ne</sup> de Saint-Martin-Cantalès. — *La Guane*, 1566 (terr. de Saint-Christophe). — *La Ganne* (Cassini).
- GANE-BASSE (LA), ruiss., affl. du ruisseau de Domal, c<sup>ne</sup> de Saint-Martin-Cantalès; cours de 650 m.
- GANE-DE-LA-BRO (LA), dom. ruiné, c<sup>ne</sup> d'Escorailles. — *La grange appellie de la Gane-de-la-Brou*, 1464 (terr. de Saint-Christophe). — *La Gane*, 1778 (inv. des arch. de la mais. d'Humières).
- GANE-HAUTE (LA), ham., c<sup>ne</sup> de Cassaniouze. — *La Gane-Haute*, 1659; — *La Ganne-Haute*, 1667 (état civ.). — *La Guane-Haute*, 1743 (anc. cad.).
- GANE-HAUTE (LA), écart, c<sup>ne</sup> de Saint-Martin-Cantalès.
- GANNETTE (LA), écart, c<sup>ne</sup> d'Antignac. — *La Gannette*, 1852 (Dict. stat. du Cantal).
- GANNETTE (LA), écart, c<sup>ne</sup> de Vebret. — *La Gannette ou la Bonnetie*, 1857 (Dict. stat. du Cantal).
- GANIE (LA), dom. ruiné, c<sup>ne</sup> de Lavigorie. — *La Ganie*, 1348 (biève de Diemo). — *La Guanye*, 1551; — *La Gignia; Laginias; Laigaigna; la Guayna; Laginde*, 1600; — *La Gaignia*, 1608; — *La Gaigna*, 1618 (terr. de Diemo). — *La Gaigne*, 1664; — *La Ganie*, 1667; — *Laganie*, 1670 (état civ. de Murat).
- Cantal.
- GANIE (LA), ruiss., affl. du ruisseau de Pradines, c<sup>ne</sup> de Lavigorie; cours de 800 m. — *Rif del Couyassou; Cogyassou*, 1600; — *Rif del Comissou; lou Mal-riu; lou Malrion; rif de la Barthe; lou Riu-gontat; ruisseau del Schiens*, 1618 (terr. de Diemo).
- GANIE-DE-LOUPIAC (LA), dom. ruiné, c<sup>ne</sup> de Loupiac. — *La Guana de Lopiac*, 1464 (terr. de Saint-Christophe).
- GANNETTE (LA), dom. ruiné, c<sup>ne</sup> de Rouziers. — *La Gannette*, 1669 (nommée au p<sup>re</sup> de Monaco).
- GANOLLE (LA), vill., c<sup>ne</sup> de Parlan. — *Ganzolles; Ganholles*, 1589 (livre des achats d'Ant. de Nancaze). — *Les Ganholles*, 1644; — *Ganholes*, 1654; — *Les Gagnoles*, 1662; — *Ganhols; Ganholes*, 1664 (état civ.). — *Gagnolles*, 1748 (anc. cad.).
- GANIOLX (LES), dom. ruiné, c<sup>ne</sup> de Saint-Christophe. — *Mansus de la Guana*, 1464 (terr. de Saint-Christophe).
- GANNAT, m<sup>m</sup>, c<sup>ne</sup> de Molompize.
- GANNE (LA), ham., c<sup>ne</sup> de Calvinet. — *La Gane*, 1634 (état civ. de Cassaniouze). — *La Gane-haute* (Cassini).
- GANNE (LA), ruiss., affl. du Cèze, c<sup>ne</sup> de Calvinet; cours de 1.200 m.
- GANNE (LA), vill., c<sup>ne</sup> de Menet. — *Laganne*, 1688 (pièces du cab. Bonnefons). — *Lagane*, 1784 (Chabrol, t. IV).
- La Ganne était, avant 1789, le siège d'une justice seign. régie par le droit écrit, et ressort. à la sénéch. d'Auvergne, en appel du bailliage de Sallers.
- La c<sup>ne</sup> de la Ganne a été réunie à celle de Menet, par ordonn. royale du 16 mai 1836.
- GANNE (LA), mont. à vacherie, c<sup>ne</sup> de Siran.
- GANNES (LES), ruiss., affl. du ruisseau du Longayroux, c<sup>ne</sup> de Prunet; cours de 1.600 m.
- GANNETTE (LA), lieu détruit, c<sup>ne</sup> de Trémouille-Marchal. — (Cassini.)
- GANOZE (LE MOULIN DE), m<sup>m</sup> détruit, c<sup>ne</sup> d'Alleuze. — *Moleulinum del Ganozes*, 1352 (nomm. à l'évêque de Clermont). — *Ganoze; Gua Noze*, 1510; — *Gagnozes*, 1511 (terr. de Mauves).
- GANTOU, dom. ruiné, c<sup>ne</sup> de Vieillevie. — *Affar appellé de Ganto*, 1760 (terr. de Saint-Projet).
- GARABIE, dom. ruiné, c<sup>ne</sup> de Gion-de-Mannon. — *Le villaige de Garabe*, 1686 (arch. dép. s. G).
- GARABY, mont. à vacherie, c<sup>ne</sup> d'Anglards de Saint-Flour. — *Bois appellé de Garrabe; Gnarrabe*, 1494 (terr. de Mallet). — *Bois et pont de Garabie* (Cassini). — *Garrabie* (états de sections).
- GARABY, m<sup>m</sup> et scierie, c<sup>ne</sup> de Loubaresse.

- GARBY, vicinie en fer, c<sup>nc</sup> de Ruines et de Chaliers. — chemin de fer du Midi, section de Neussargues à Sévérac-le-Château.
- GARANIDIE (LA), dom. ruiné, c<sup>nc</sup> d'Auglards-de-Salers. — *Affair de la Garanidie*, 1322 (arch. général. de Sartiges). — *Affairum de la Teula de la Garanidia*, 1426 (reconn. au seigneur de Montclar). — *Affair de la Garanidie sire de Lavandès*, 1433 (arch. général. de Sartiges).
- GARBASSE (LA), dom. ruiné, c<sup>nc</sup> de Roumégoux. — *Affairum de la Garbassa*, 1357 (arch. mun. d'Aurillac, s. III, c. 21).
- GARBASSIE (LA), dom. ruiné, c<sup>nc</sup> de Roumégoux. — *Boria dicta de la Guarbassia*, 1360 (arch. mun. d'Aurillac, s. III, c. 21).
- GARDE (LE), m<sup>ns</sup>, c<sup>nc</sup> de Saint-Jacques-des-Blats.
- GARDE (LA), ham. et m<sup>ns</sup>, c<sup>nc</sup> d'Ally. — *La Garde*, 1696 (état civ.).
- GARDE (LA), dom. ruiné, c<sup>nc</sup> d'Aurillac. — *Villaige de Lagarde*, 1595 (reconn. à la mais. de Clavières).
- GARDE (LA), écart, c<sup>nc</sup> de Badaillac. — *Lagarde*, 1720 (arch. dép. s. C).
- GARDE (LA), vill. avec m<sup>ns</sup> à vent, c<sup>nc</sup> de Celoux.
- GARDE (LE SIC DE LA), mont. à vacherie, c<sup>nc</sup> de Chalinargues.
- GARDE (LE SIC DE LA), mont. à vacherie, c<sup>nc</sup> de Chastel-sur-Murat. — *La Garde*, 1535 (terr. de la v<sup>te</sup> de Murat). — *La Garde-de-Giou*, 1580 (liève conf. de Murat). — *Cartier de la Garde*, 1680 (terr. des Bros).
- GARDE (LA), mont. à vacherie, c<sup>nc</sup> du Claux. — *L'rie de la Garde* (Cassini).
- GARDE (LA), ham., chât. en ruines et m<sup>ns</sup> détruit, c<sup>nc</sup> de Colandres. — *La Garde*, 1287 (Gall. christ., t. II, inst. col. 91).
- GARDE (LA), ruiss., affl. de la Véronne, c<sup>nc</sup> de Colandres; cours de 3,500 m.
- GARDE (LA), ham., c<sup>nc</sup> de Junbac. — *La Garde*, 1613; — *La Garde*, 1681 (état civ. de Montsalvy).
- GARDE (LA), écart, c<sup>nc</sup> de Lascelle.
- GARDE (LA), ham., c<sup>nc</sup> de Laveissenet. — *La Garde*, xv<sup>e</sup> s<sup>c</sup> (terr. de Bredon). — *La Garda*, 1508 (*id.* de Loubesargues). — *Laguarde*, 1584 (arch. dép. s. E). — *La Garde*, 1644 (terr. de Loubesargues).
- GARDE (LA), ham. et chât. en ruines, c<sup>nc</sup> de Leucamp.
- GARDE (LA), ham., c<sup>nc</sup> de Leynac. — *La Garda*, 1301 (pièces de l'abbé Delmas). — *La Garde* (Cassini).
- GARDE (LA), vill., c<sup>nc</sup> de Marchastel. — *La Garde*, 1585 (terr. de Graule). — *La Garde*, 1719 (table du terr. d'Archon).
- GARDE (LA), dom. ruiné, c<sup>nc</sup> de Montchamp. — *La Garda*, 1508; — *Tenement de las Gardes*, 1762 (terr. de Montchamp). — *La croix de la Garde* (Cassini).
- GARDE (LA), écart, c<sup>nc</sup> de Montmurat.
- GARDE (LA), f<sup>nc</sup>, c<sup>nc</sup> de Montsalvy. — *La Garde-lez-Montsalvy*, 1564 (min. Boyssonade, n<sup>re</sup>).
- GARDE (LA), vill. et chât., c<sup>nc</sup> de Parlan. — *La Garde*, 1643; — *La Garde*, 1649 (état civ.). — *Lagarde*, 1670 (nommée au p<sup>re</sup> de Monaco). — *La Garde-de-Saignes*, 1784 (Chabrol, t. IV).
- La Garde, avant 1789, était le siège d'une justice seign. régie par le droit écrit, et ressort. au bailliage d'Aurillac, en appel de la prév. de Maurs.
- GARDE (LA), vill. et chât. détruit, c<sup>nc</sup> de Paulhenc. — *Les ruines d'un chateau audict villaige de la Garde*, 1671 (nommée au p<sup>re</sup> de Monaco).
- GARDE (LA), ham., c<sup>nc</sup> de Rauliac. — *Lagarde*, 1692; — *La Garde*, 1695 (état civ.).
- GARDE (LA), vill. et m<sup>ns</sup>, c<sup>nc</sup> de Reilhac. — *La Garda*, 1522 (min. Vigery, n<sup>re</sup> à Aurillac). — *La Garde*, 1595 (reconn. à la mais. de Clavières). — *La Guarde*, 1624 (état civ.). — *Lagarde*, 1654 (arch. mun. d'Aurillac, s. CC, p. 8).
- GARDE (LA), f<sup>nc</sup> et m<sup>ns</sup> détruit, c<sup>nc</sup> de Rezentières. — *La Garde*, 1610 (terr. d'Avenaux). — *Lagarde; mollin rompu de la Garde*, 1613 (*id.* de Nubioux).
- GARDE (LA), vill., c<sup>nc</sup> de Saint-Cernin. — *La Garda*, 1552 (terr. de Nozières). — *La Garde*, 1586 (min. Lascombes, n<sup>re</sup>). — *Lagarde*, 1627 (terr. de N.-D. d'Aurillac). — *La Garde*, 1701 (état civ. d'Arnac). — *Laguarde*, 1744 (anc. cad.).
- GARDE (LA), ruiss., affl. de la Maronne, c<sup>nc</sup> de Saint-Cernin et de Saint-Ilvide; cours de 2,400 m.
- GARDE (LA), dom. ruiné, c<sup>nc</sup> de Saint-Constant. — *La Garde*, xv<sup>e</sup> s<sup>c</sup> (reconn. au prieur de Saint-Constant).
- GARDE (LA), écart, c<sup>nc</sup> de Saint-Étienne-de-Carlat. — *La Garda*, 1488 (reconn. à J. de Montamat). — *Lagarde*, 1606 (terr. de N.-D. d'Aurillac). — *La Garde*, 1610 (aveu de J. de Pestels).
- GARDE (LA), ham., c<sup>nc</sup> de Saint-Mamet-la-Salvetat.
- GARDE (LE SIC DE LA), mont. à vacherie, c<sup>nc</sup> de Saint-Pobcy. — *Le suc de la Garde*, 1558 (terr. du prieuré de Rochefort).
- GARDE (LA), dom. ruiné, c<sup>nc</sup> de Saint-Saury. — *La Garda*, 1552 (terr. de Nozières).
- GARDE (LA), mont. à vacherie, c<sup>nc</sup> de Thiézac. — *La montaigne de los Gardes*, 1668 (nommée au p<sup>re</sup> de Monaco).
- GARDE (LA), écart, c<sup>nc</sup> de Vic-sur-Cère. — *La Garde*, 1610 (aveu de J. de Pestels). — *La Garde*, 1668

- (nommée au p<sup>re</sup> de Monaco). — *Lagarde*, 1769 (anc. cad.).
- GARDE (LA), ham., c<sup>ne</sup> d'Ydes. — *La Garde*, 1660 (état civ.). — *Lagarde*, 1744 (arch. dép. s. G, l. 45).
- GARDE (LA), dom. ruiné, c<sup>ne</sup> d'Ytrac. — *Le villaige de Lagarde*, 1573 (terr. de la chapell. des Blats).
- GARDE-BASSE (LA), écart, c<sup>ne</sup> de Junhac.
- GARDE-Haute (LA), écart, c<sup>ne</sup> de Junhac.
- GARDE-Haute (LA), écart, c<sup>ne</sup> de Leynhac.
- GARDEIN (LE), m<sup>in</sup> détruit, c<sup>ne</sup> de Giou-de-Mamou. — *Le molin de Gardeuc*, 1692 (terr. de Saint-Geraud).
- GARDEIN (LE), ham., c<sup>ne</sup> de Saint-Paul-des-Landes. — *La Gardenne*, 1669 (nommée au p<sup>re</sup> de Monaco). — *Le tang del Gardin*, 1671 (état civ. de Niendau). — *Lou Gardent*, 1707 (arch. dép. s. G). — *Le Gardain*, 1717 (état civ.). — *Le Gardin*, 1760 (arch. dép. s. G). — *Gardens* (Cassini).
- GARDELLE (LA), écart, c<sup>ne</sup> de Leynhac. — *La Gardela*, 1301 (pièces de l'abbé Delmas).
- GARDELLE, m<sup>in</sup> détruit, c<sup>ne</sup> de Lorcières. — *Mollin de la Gardelle*, 1662 (terr. de la commaul. de Montchampi).
- GARDELLE (LA), m<sup>in</sup> détruit, c<sup>ne</sup> de Riom-ès-Montagnes. — *Molendinum vocatum de Talve*, 1513; — *Montin de Gardille*, 1719 (terr. d'Apchon).
- GARDELLE (LA), mont. à vacherie, c<sup>ne</sup> de Talizat. — *Boir des Guardelles*, 1559 (liève du prieuré de Molompize). — *Bois des Gardille*, 1581 (terr. de Celles).
- GARDELLES (LES), vill. détruit, c<sup>ne</sup> de Chandosaigues. — *Domus dels Gardesles*, 1292; — *Domus dels Gardelus*, 1322 (arch. dép. s. G).
- GARDELLES (LES), ham., c<sup>ne</sup> de Saint-Saturnin.
- GARDELLES (LES), dom. ruiné, c<sup>ne</sup> de Valcujols. — *Terroir de la Gardela*, 1508; — *La Gardelle*, 1644; — *La Gardelle sive Bramfont*, 1661; — *Gardelle d'Hailet*, 1687 (terr. de Loubaysargues).
- GARDE-ROUSSILLOU (LA), vill., chapelle et château fort détruit, c<sup>ne</sup> de Lientadès. — *La Gardia*, 1293 (spicil. Brivat.). — *La Guardia*, xiv<sup>e</sup> s<sup>e</sup> (pouillé de Saint-Flour). — *La Garde Roussillon*, 1508; — *La Garde Rossillon*, 1662; — *La Garde Roussillon*, 1686; — *La Garde Roussillon*, 1730 (terr. de la Garde-Roussillon). — *La Garde* (Cassini).
- La Garde-Roussillon était un mandement de la command. de Montchamp.
- GARDÈS (LES), mont. à vacherie, c<sup>ne</sup> de Marconat.
- GARDÈS (LES), m<sup>in</sup> détruit, c<sup>ne</sup> de Paillières. — *Le molin des Gardes*, 1646 (min. Froquières, n<sup>re</sup>).
- GARDÈS (LES), vill. et mont. à vacherie, c<sup>ne</sup> de Saint-Jacques-des-Blats. — *Les Gardes*, 1608 (état civ. de Thiézac). — *La Garde* (Cassini).
- GARDET (LE BOIS DE), dom. ruiné, c<sup>ne</sup> de Saint-Simon. — *Cupmas de las Gardes*, 1692 (terr. de Saint-Geraud).
- GARDETTE (LA), écart, c<sup>ne</sup> de Cassanionze.
- GARDETTE (LA), dom. ruiné, c<sup>ne</sup> de Cheylade. — *Las talves de las Gardetas*, 1514 (terr. de Cheylade).
- GARDETTE (LA), dom. ruiné, c<sup>ne</sup> de Diègne. — *Boir de la Gardète*, 1551 (terr. de Diègne). — *Domaine de la Gardette*, 1706 (état civ. de Murat).
- GARDETTE (LA), f<sup>me</sup> détruite, c<sup>ne</sup> de Lascelle. — *La Gardette, grange sise au Puech-de-Viers*, 1696 (terr. de Saint-Geraud).
- GARDETTE (LA), écart, c<sup>ne</sup> de Leynhac.
- GARDETTE (LA), écart détruit, c<sup>ne</sup> de Polminhac. — *Maison de la Gardette*, 1583 (terr. de Polminhac).
- GARDETTE (LA), vill., c<sup>ne</sup> de Saint-Cernin. — *Las Gardettas*, 1553 (terr. de Nozières). — *La Gardette*, 1659; — *La Gardète*, 1663 (état civ.). — *La Gardette*, 1730 (arch. dep., s. G, l. 30).
- GARDETTE (LA), vill., c<sup>ne</sup> de Thiézac. — *La Gardette*, 1621 (état civ.). — *La Gardette*, 1668 (nommée au p<sup>re</sup> de Monaco). — *La Gardelle*, 1683 (état civ. de Laroquebrou). — *La Gardette*, 1705 (*id.* de Saint-Clément).
- GARDETTE (LA), ruiss., affl. du ruisseau de Vaur, c<sup>ne</sup> de Thiézac; cours de 960 m. — *Ruisseau d'Espinasse*, 1674 (terr. de Thiézac). — *Ruisseau del Fau*, 1746 (anc. cad.).
- GARDIE (LA), chât. détruit, c<sup>ne</sup> de Siran.
- GARDILLE (LA), écart et châtaiign., c<sup>ne</sup> de Leynhac.
- GARDIO (LE), lieu détruit, c<sup>ne</sup> de Lanobre — *Legardio* (Cassini).
- GARDIOL (LE), dom. ruiné, c<sup>ne</sup> de Champs. — *Legardiou* (Cassini).
- GARDOU (LA), mont. à vacherie, c<sup>ne</sup> du Claux. — *l<sup>re</sup> de Gardome* (État-major).
- GARDOU (LA), ruiss., affl. du ruisseau du Claux, c<sup>ne</sup> du Claux; cours de 850 m.
- GARDOUNE (LA), mont. à burons, c<sup>ne</sup> de Colandres.
- GARDOUNES (LES), écart, c<sup>ne</sup> de Sainte-Eulalie. — Cet écart porte aussi, par dérision, le nom de Château de Belle-Garde.
- GARE (LA), ham., c<sup>ne</sup> de la Capelle-Viescamp.
- GARE (LA), vill., c<sup>ne</sup> de Celles.
- GARE (LA), ham., c<sup>ne</sup> de Saint-Jacques-des-Blats.
- GARENNE (LA), dom. ruiné, c<sup>ne</sup> de Diègne. — *Mansus de la Garena*, 1484 (terr. de Fargos).
- GARENNE (LA), écart, c<sup>ne</sup> de Saint-Étienne-Cantalès. — *La Garenne*, 1671; — *La Garrenne*, 1675 (état civ. d'Arnas).
- GARENNE (LA), écart, c<sup>ne</sup> de Saint-Santin-de-Maurs.
- GARENNE (LA), mont. à vacherie, c<sup>ne</sup> de Saint-Santin-



- de-Maurs. — *La garène du seigneur de Saint-Santin*, 1749 (anc. cad.).
- GARENTEL (LE), dom. ruiné, c<sup>nc</sup> de Roumégoux. — *Affarium del Garastel*, 1319 (arch. mun. d'Aurillac, s. III, c. 21).
- GARGAURE (LA), ruiss., affl. de la Sionne, c<sup>ncs</sup> de Laurie et d'Auriac; cours de 2,000 m. Ce ruisseau porte également le nom de *Bois-des-Chèvres (Le)*.
- GARIBAL (LE), écart, c<sup>nc</sup> de Montsalvy. — *Lou Garibal*, 1681 (arch. dép. s. C). — *Lou Guaribal*, 1697 (état civ.). — *Le Guarival (Cassini)*.
- GARINE (LA), dom. ruiné, c<sup>nc</sup> de Saint-Simon. — *Mas appelé Agarus*, 1692 (terr. de Saint-Geraud).
- GARINEL, vill. détruit, c<sup>nc</sup> de Valcéjols. — *Les chazaux de Garinel*, 1663 (terr. de Loubeysargues).
- GARINOT, écart, c<sup>nc</sup> de Saint-Hippolyte.
- GARLANDIS, dom. ruiné, c<sup>nc</sup> de Chalignac. — *Villaige de la Gavande*, 1549 (terr. de Mirumont).
- GARNEIRIE (LA), dom. ruiné, c<sup>nc</sup> de Crandelles. — *Mansus du la Garneyria*, 1307 (arch. mun. d'Aurillac, s. III, c. 21).
- GARNEIRIE (LA), écart, c<sup>nc</sup> de Saint-Julien-de-Jordanne. — *La Garnieyres*, 1618 (état civ. de Thiézac). — *La Garneyrie*, 1692 (terr. du monast. de Saint-Geraud).
- GARNEIRIE (LA), ruiss., affl. de la Jordanne, c<sup>nc</sup> de Saint-Julien-de-Jordanne; cours de 1,500 m.
- GARNEYRIE (LA), ruiss., affl. de la Jordanne, c<sup>ncs</sup> de Mandailles et de Saint-Julien-de-Jordanne; cours de 1,500 m. — *Ruisseau de la Negreyrie*, 1692 (terr. de Saint-Geraud). — *La Garnerie*, 1879 (état stat. des cours d'eau du Cantal).
- GARRE (LE), m<sup>in</sup>, c<sup>nc</sup> d'Ussel.
- GARRES (LAS), écart, c<sup>nc</sup> de Saint-Saury.
- GARREY, vill., c<sup>nc</sup> de Condat-en-Feniers. — *Garrey*, 1776 (arch. dép. s. C). — *Garray (Cassini)*.
- GARRIAGES (LES), écart, c<sup>nc</sup> de la Peyrugue.
- GARRIC (LE), ham., c<sup>nc</sup> d'Aurillac. — *Lou Garric*, 1622 (état civ. d'Arpajon).
- GARRIC (LE), vill., c<sup>nc</sup> de Labrousse.
- GARRIC (LE), vill., c<sup>nc</sup> de Prunet. — *Lou Garric*, 1624 (état civ. d'Arpajon). — *La Garric (État-major)*.
- GARRIC (LE), ham., c<sup>nc</sup> de Vieillevie. — *Le Garricq*, 1886 (état de recens.).
- GARRIC-DU-PALARE (LE), f<sup>nc</sup>, c<sup>nc</sup> de la Capelle-del-Fraïsse.
- GARRIC-PIALAT (LOU), écart, c<sup>nc</sup> de Sansac-Veinazès. — *Lou Garric-Pialat*, 1739 (arch. dép. s. C). — *Lou Garric-Pialat*, 1754 (état civ.). — *Garric-Pibié (État-major)*. — *Le Garit-Pialat*, 1857 (Dict. stat. du Cantal).
- GARRIGAL (LE), écart, c<sup>nc</sup> de Saint-Étienne-de-Maurs.
- GARRIGOL-BAS et HAUT (LE), écarts, c<sup>nc</sup> de Cassanionze.
- GARRIGOTTE (LE PETIT DE LA), mont. à vacherie, c<sup>nc</sup> de Ladinhac.
- GARRIGOUS, ham. et m<sup>in</sup>, c<sup>nc</sup> de Maurs.
- GARRIGOUS, f<sup>nc</sup>, c<sup>nc</sup> de Mourjou. — *Garrigoux*, 1784 (Chabrol, t. IV).
- GARRIGOUX, f<sup>nc</sup>, c<sup>nc</sup> de Junbac.
- GARRIGOUX, dom. ruiné, c<sup>nc</sup> de Saint-Paul-des-Landes. — *Villaige de la Canyer de Garrigoux*, 1668 (nommée au p<sup>nc</sup> de Monaco).
- GARRIGUE (LA), f<sup>nc</sup>, c<sup>nc</sup> de Boisset. — *Affar de la Garrigue*, 1668 (nommée au p<sup>nc</sup> de Monaco). — *Garrigue*, 1746; — *La Garrigue*, 1748 (anc. cad.). — *La Guarigue*, 1852 (Dictionnaire stat. du Cantal).
- GARRIGUE (LA), vill., c<sup>nc</sup> de Calvinet.
- GARRIGUE (LA), vill., c<sup>nc</sup> de la Capelle-Viescamp. — *Las Garrigas*, 1403 (pap. de la fam. de Montal). — *Las Garigas*, 1449 (arch. dép. s. G). — *La Garige*, 1626 (état civ. d'Arpajon). — *La Garrigue*, 1688; — *Lagarigue*, 1693 (*id.* de la Capelle-Viescamp). — *La Guarrige*, 1707 (*id.* de Saint-Paul-des-Landes).
- GARRIGUE (LA), ham. et m<sup>in</sup>, c<sup>nc</sup> de Cayrols. — *La Garrigua*, 1575; — *La Garruega*, 1577 (livre des achats d'Ant. de Naucaze). — *La Garrigue*, 1623 (état civ. de Saint-Mamet). — *La Garrive*, 1663 (*id.* de Cayrols).
- GARRIGUE (LA), vill., c<sup>nc</sup> de Ladinhac. — *La Garriga*, 1464 (vente par Guill. de Treysac). — *La Guarrigue*, 1668 (nommée au p<sup>nc</sup> de Monaco). — *La Garrigue*, 1747; — *Les Guarrigues*, 1752 (arch. dép. s. C). — *Laguarrigue*, 1752 (anc. cad.).
- GARRIGUE (LA), dom. ruiné, c<sup>nc</sup> de Leynhac. — *Mansus vocatus de la Garrigua*, 1301 (pièces de l'abbé Delmas).
- GARRIGUE (LA), vill., c<sup>nc</sup> de Malbo. — *La Guarrigue*, 1658 (état civ. de Pierrefort). — *La Garrigue*, 1668 (nommée au p<sup>nc</sup> de Monaco). — *La Garigue*, 1856 (Dict. stat. du Cantal).
- GARRIGUE (LA), ham., c<sup>nc</sup> de Mourjou. — *Guarrigues*, 1523 (assises de Calvinet). — *Gariges*, 1553 (procès-verbal Veny). — *La Garigue*, 1670 (terr. de Calvinet).
- GARRIGUE (LA), vill. et mont. à vacherie, c<sup>nc</sup> de Roussy. — *La Jarrigua*, 1603 (état civ. de Vic). — *La Garrigue*, 1669 (nommée au p<sup>nc</sup> de Monaco).
- GARRIGUE (LA), vill. et mont., c<sup>nc</sup> de Vieillevie. — *La Gariga*, 1539 (min. Destaing, n<sup>nc</sup>). — *La Guérigue*, 1564 (*id.* Boyssonade, n<sup>nc</sup>). — *La Garrige*, 1669 (état civ. de Cassanionze). — *La Gar-*

- rigue*, 1674; — *La Guarigue*, 1676 (état civ. de Vieillevie).
- GARRIGUE-DE-MELZAC (LA), ham., c<sup>nc</sup> de Ladinhac.
- GARRIGUE-DE-PORT (LA), écart et m<sup>ns</sup>, c<sup>nc</sup> de Vieillevie. — *Le Port*, 1677 (état civ.).
- GARRIGUES (LES), écart, c<sup>nc</sup> de la Besserette.
- GARRIGUES (LES), écart, c<sup>nc</sup> de Montsalvy. — *Las Garrigues*, 1564 (min. Boyssonnade, n<sup>re</sup>). — *Las Garigues*, 1657 (état civ.). — *Las Garrigues*, 1670 (nommée au p<sup>nc</sup> de Monaco). — *Las Garrigues*, 1681 (arch. dép. s. C.). — *Las Garrigues*, 1724 (liève de l'abb. de Montsalvy). — *Las Guarigues* (Cassini).
- GARRIGUES (LAS), ruiss., affl. du ruisseau de Comberousse, c<sup>ncs</sup> de Montsalvy et de Vieillevie; cours de 10,500 m.
- GARRIGUES (LAS), dom., c<sup>nc</sup> de Nieudan. — *Las Garrigues*, 1322 (vente aux seign. de Montal). — *Las Gariguas*, 1406 (reconn. au seign. de Montal). — *Las Guarigas*, 1458 (vente aux seign. de Montal). — *Las Guarrigues*, 1648 (état civ.). — *Las Garrigues*, 1675 (id. de Laroquebrou). — *La Garrigue*, 1770; — *La Garigue*, 1787 (arch. dép. s. C. l. 51). — *Las Garigues* (Cassini).
- GARRIGUES (LES), ruiss., affl. du ruisseau de Meyrou, c<sup>nc</sup> de Nieudan et d'Ayrens; cours de 4,000 m.
- GARRIGUES (LAS), écart, c<sup>nc</sup> de Pers. — *Las Guariguas*, 1269 (reconn. au seign. de Montal). — *Munsus de la Gariga*, 1297 (test. de Geraud de Montal). — *Las Guariguas*, 1323; — *La Garrigua*, 1324; — *Las Garriguas*, 1401; — *La Garigua*, 1423 (arch. mun. d'Aurillac, s. III, c. 21). — *Las Garragues*, 1590 (livre des achats d'Ant. de Naucaze). — *Las Gargeures*, 1666 (état civ. de Saint-Mamet).
- GARRIGUES (LES), f<sup>nc</sup>, c<sup>nc</sup> de Saint-Clément. — *Los Garrigues*, 1700 (état civ.). — *Las Garigues* (Cassini).
- GARRIGUES (LES), écart, c<sup>nc</sup> de Saint-Santin-de-Maurs.
- GARRIGUET (LE), ham., c<sup>nc</sup> de Ladinhac. — *Le Garriguet*, 1750 (anc. cad.). — *Le Guarriguet*, 1756 (arch. dép. s. C.). — *Garrigot* (État-major).
- GARRIGUET (LE), vill., c<sup>nc</sup> de Mourjou. — *Le Gariget*, 1523 (ass. de Calvinet). — *La borie del Garriguet*, 1760 (terr. de Saint-Projet). — *Gariguette*, 1784 (Chabrol, t. IV).
- GARRIGUE-VIEILLE (LA), ham., c<sup>nc</sup> de Senezergues. — *La Garrigaviella*, 1414 (terr. de Cassaniouze). — *La Garrigue-Vieille*; la *Garrigue-Vieillie*, 1670 (id. de Calvinet). — *La Garrigue-Vieille*, 1672 (état civ. de Cassaniouze). — *La Guarigue-Vieille*, 1745 (arch. dép. s. C. l. 49). — *La Garrigue-Vieille*, 1760 (terr. de Saint-Projet). — *La Garrigue-Vieille* (Cassini).
- GARRISSOLX, f<sup>nc</sup>, c<sup>nc</sup> de Quézac. — *Garissou*, 1739; — *Garissous*, 1745; — *Garrissous*, 1756 (état civ.).
- GARROU, mont. à vacherie, c<sup>nc</sup> de Coltines.
- GARROU (LE), ham., c<sup>nc</sup> de Saint-Santin-de-Maurs. — *Lou Garro*, 1617 (état civ.). — *Garrou*, 1857 (Dict. stat. du Cantal).
- GARROU-BAS (LE), écart, c<sup>nc</sup> de Saint-Santin-de-Maurs.
- GARROUSTE (LA), f<sup>nc</sup>, c<sup>nc</sup> d'Omps.
- GARROUSTE (LA), ham., c<sup>nc</sup> de Parlan. — *La Garrouste*, 1647; — *La Guarouste*, 1655; — *La Guarrouste*, 1658 (état civ.). — *La Garrouste*, 1668 (nommée au p<sup>nc</sup> de Monaco).
- GARROUSTE (LA), vill., c<sup>nc</sup> de Quézac. — *La Garosta*, 1501 (arch. mun. d'Aurillac, s. III, c. 21). — *La Garrouste*, 1740; — *La Guarrouste*, 1758 (état civ.).
- GARROUSTE (LA), dom. ruiné, c<sup>nc</sup> de Saint-Constant. — *Bois appelé de las Garroustes*, autrefois de *Pache-Blanc*, 1696 (terr. de la command. de Carlat). — *Tenement del Garroustel*, 1747 (anc. cad.).
- GARROUSTE (LA), ruiss., affl. du ruisseau de Menoire, c<sup>nc</sup> de Saint-Santin-Cantalès; cours de 800 m.
- GARROUSTE (LA), f<sup>nc</sup>, c<sup>nc</sup> de Sanzac-Veinazès. — *La Garrouste*, 1559 (min. Boygues, n<sup>re</sup> à Montsalvy). — *La Guarouste*, 1693 (état civ.).
- GARROUSTE (LA), dom. ruiné, c<sup>nc</sup> d'Ytrac. — *Affar de Garrosses*, 1573 (terr. de la chapell. des Blats). — *Affar de la Garrouste*, 1733 (arch. mun. d'Aurillac, s. II, r. 15).
- GARROUSTELLES (LAS), écart, c<sup>nc</sup> de Mourjou. — *La Garroustelle*, 1760 (terr. de Saint-Projet). — *Les Garroustelles* (État-major).
- GARROUSTES (LES), ruiss., affl. du ruiss. de Roannes, c<sup>nc</sup> de Marcolès; cours de 5,000 m. — On le nomme aussi *Cazalat*, *Bertis* et *Palat*.
- GARROUSTES (LES), ruiss., affl. du ruiss. de Roannes, c<sup>nc</sup> de Roannes-Saint-Mary; cours de 2,092 m. — On le nomme aussi *Les Crozes*.
- GARROUSTES (LES), dom. ruiné, c<sup>nc</sup> de Saint-Santin-Cantalès. — *Affar de las Garroustes*, 1636 (liève de Poul).
- GARROUSTIÈRE (LA), écart, c<sup>nc</sup> de Jussac. — *La Garrouste*, 1674 (état civ. d'Ayrens).
- GARROUSTOU (LE), dom. ruiné, c<sup>nc</sup> de Saint-Mamet-la-Salvetat. — *Tenement de Garouste*, 1739 (anc. cad.).
- GARROUSTOU (LE PUECH DE), mont. à vacherie, c<sup>nc</sup>

- d'Ytrac. — *Lou puech del Garousson; Garousson*, 1573 (terr. de la chapell. des Blats).
- GARYNGOLLE (LA), mais. détruite, c<sup>nc</sup> de Vic-sur-Cère. — *La Garyngolle, maison de justice appartenant au Roy*, 1584 (terr. de Polminhac).
- GAS (LE), dom. ruiné, c<sup>nc</sup> d'Arches. — *Affarium vocatum del Gac-majour*, 1475; — *Domaine del Gac-major*, 1680 (terr. de Mauriac).
- GAS (LE), dom. ruiné, c<sup>nc</sup> d'Aurillac. — *Affarium vocatum dal Gua*, 1474; — *Affarium del Ga*, 1478 (arch. dép. s. E).
- GAS (LE), vill. détruit, c<sup>nc</sup> de Paulhac. — *Villaige del Ga*, 1515 (arch. dép. s. G).
- GAS (LE) PIECH DEL, mont. à vacherie, c<sup>nc</sup> de Saint-Mamet-la-Salvetat.
- GAS (LE), écart autrefois m<sup>io</sup>, c<sup>nc</sup> de Sansac-Veinazès. — *Moulin appelé du Guan*, 1668 (nommée au p<sup>nc</sup> de Monaco). — *Lou Ga*, 1693; — *Lou Gua*, 1764 (état civ.).
- GASCOU, mont. à burons, c<sup>nc</sup> de Naruhac.
- GAS-MINEUR (LE), dom. ruiné, c<sup>nc</sup> d'Arches. — *Affarium vocatum del Gac-menou*, 1475 (terr. de Mauriac).
- GASPARD, vill. et m<sup>io</sup>, c<sup>nc</sup> de la Chapelle-d'Alagnon. — *Guaspar*, 1518 (terr. des Cluzels). — *Gueispar*, 1542 (id. de la coll. de N.-D. de Murat). — *Gaspart; Gaspar*, 1581 (liève de Celles). — *Gaspard*, 1617 (terr. de Fargès). — *Guaspard*, 1624 (liève de la v<sup>ie</sup> de Murat). — *Guaspars*, 1695 (état civ.).
- GASPEL, ham., c<sup>nc</sup> de Montgreleix.
- GASPEL-BAS et HAUT, mont. à burons, c<sup>nc</sup> de Montgreleix.
- GASPIER (LE), ruiss., affl. de la rivière d'Authre, c<sup>nc</sup> de Marmanbac; cours de 2,300 m.
- GASPIER (LE), ruiss., affl. de la Doire, c<sup>nc</sup> de Saint-Cernin; cours de 1,500 m.
- GASTAL, m<sup>io</sup>, c<sup>nc</sup> de Chaudesaignes.
- GASTAT, m<sup>io</sup> détruit, c<sup>nc</sup> de Sériers. — *Le molin de Gastat*, 1618 (terr. de Sériers).
- GASTIER (LE), f<sup>nc</sup>, c<sup>nc</sup> de Clavières. — *Gastier*, 1745 (arch. dép. s. C. l. 43).
- GASTIER (LE), ruiss., affl. du ruisseau du Pavillon, c<sup>nc</sup> de Clavières (Cantal) et de Nozeyrolles (Haute-Loire); cours dans le Cantal, 3,500 m.
- GASTINE (LA), dom. ruiné, c<sup>nc</sup> d'Aurillac. — *Affar appelé de Gastinhas*, 1500 (arch. dép. s. H).
- GASTON, dom. ruiné, c<sup>nc</sup> de Jussac. — *Affar, que souloit nommé de Gaston, et à présent se nomme la Bighe, alias de Gasto, alias de la Gastonne*, 1552 (terr. de Nozières).
- GASTON, mont. à vacherie, c<sup>nc</sup> de Trizac. — *Montaigne du Claux-de-Gaston*, 1782 (arch. dép. s. G). —
- Clos-Gaston* (Cassini). — *Clos-Simon* (État-major).
- GATEL, m<sup>io</sup>, c<sup>nc</sup> de Villédien.
- GATIGUEL (LE), dom. ruiné, c<sup>nc</sup> de Quézac. — *Lou Gatiguel*, 1741 (état civ.).
- GAU (LE), ruiss., affl. du ruisseau de Palat, c<sup>nc</sup> de Saint-Mamet-la-Salvetat et de Roannes-Saint-Mary; cours de 4,250 m.
- GAUBERT, f<sup>nc</sup>, c<sup>nc</sup> d'Aurillac. Ou la nomme aussi *Roussy*. — *Affarium de Podio-Gaubert*, 1371 (arch. dép. s. H). — *Gaubert*, 1623 (état civ.).
- GAUBERTENC, dom. ruiné, c<sup>nc</sup> d'Yvolet. — *Mas Gaubertenc*, 1692 (terr. de Saint-Geraud).
- GAUBERTENQUE (LA), dom. ruiné, c<sup>nc</sup> de Saint-Simon. — *Affar de la Gaubertenque*, 1692 (terr. de Saint-Geraud).
- GAUBERTIE (LA), dom. ruiné, c<sup>nc</sup> de Colandres. — *Mansus de la Gaubertia*, 1512 (terr. d'Apehon). — *Affar de la Gaubertie*, 1719 (table de ce terr.).
- GAUBERTIE (LA), dom. ruiné, c<sup>nc</sup> de Polminhac. — *Affar de la Galbertia*, 1485 (reconn. à J. de Montamat).
- GAUDE (LA), vill., c<sup>nc</sup> de Marcenat.
- GAUDIE (LA), ham., c<sup>nc</sup> de Saint-Simon. — *La Gaudie*, 1692 (terr. de Saint-Geraud).
- GAUDIE (LA), dom. ruine, c<sup>nc</sup> de Thiézac. — *Villaige de la Gaudie*, 1624 (état civ.).
- GAUBILLE (LA), écart, c<sup>nc</sup> de Lugarde.
- GAUBINES, seigneurie, arrond. d'Aurillac. — *Dominius de Galdinas*, 1230 (arch. dép., s. E).
- GAUDY, écart, c<sup>nc</sup> de Trémouille-Marchal.
- GAUGEAC, f<sup>nc</sup>, c<sup>nc</sup> de Roulhiac. — *Graugeac*, 1643 (m<sup>io</sup>. Sarrauste, n<sup>nc</sup> à Laroquebrun). — *Gougeac*, 1782 (arch. dép. s. C. l. 51). — *Gaujac* (Cassini).
- GAUGÈTE (LA), dom. ruiné, c<sup>nc</sup> de Riom-ès-Montagnes. — *Affarium vocatum de la Gaugeta*, 1441 (terr. de Saïgues).
- GAULIS, forêt domaniale, c<sup>nc</sup> de Condat-en-Feniens.
- GAUTIER, m<sup>io</sup> détruit, c<sup>nc</sup> de Paulhac.
- GAUTIER (LE), dom. ruiné, c<sup>nc</sup> de Sansac-Veinazès. — *Affar appelé de Galtier*, 1669 (nommée au p<sup>nc</sup> de Monaco).
- GAUTIER, dom. ruiné, c<sup>nc</sup> de Vézac. — *Le mas Galtier*, 1692 (terr. de Saint-Geraud).
- GAVANEL, ham., c<sup>nc</sup> d'Omps. — *Gabanel* (Cassini). — *Gabonnel*, 1856 (Dict. stat. du Cantal).
- GAY (LE PLY DE), mont. à vacherie, c<sup>nc</sup> de Tiviers. — *Boys appelé le boys del Gay-Gay*, 1508; — *Bois del Bay*, 1662; — *Bois del Gay ou del Costat*, 1730; — *Bois appelé le Gay del Coustas sous las Courbes*, 1762 (terr. de Montchamp).
- GAY (LE), f<sup>nc</sup>, c<sup>nc</sup> de Vedrines-Saint-Loup. — *Le Gai* (Cassini).

- GAY (LE), ruiss., affl. de l'Herpne, c<sup>nc</sup> de Védrières-Saint-Loup; cours de 2,000 m.
- GAZE (LA), ruiss., affl. du Levandès, c<sup>nc</sup> de Jabron; cours de 1,600 m. — *Ruisseau appelé de la Cour*, 1662; — *La Coie*, 1686 (terr. de la Garde-Roussillon).
- GAYMONT, vill. et m<sup>n</sup>, c<sup>nc</sup> d'Andelat. — *Gaymont*, 1420; — *Mansus de Gaymons*, 1496 (liber vitulus). — *Gaymond*, 1577 (arch. dép. s. G). — *Guaymons*, 1596 (insin. du bailliage de Saint-Flour). — *Gaymond*, 1598 (min. Andrieu, n<sup>re</sup>).
- GAZROC (LE LAC DE), mont. à vacherie, c<sup>nc</sup> d'Antignac.
- GAUT (LE BOIS DE), taillis, c<sup>nc</sup> de Neuvéglise. — *Nemus vulgariter dictum de la Gays*, 1399 (arch. dép. s. E). — *Boir ou devize de Gayet*, autrement de Combe-Grand, 1630; — *Combe-Grand appelé de Malaribe*, 1662 (terr. de Montchamp).
- GAZ, ruiss., affl. de la rivière d'Anze, c<sup>nc</sup> de Saint-Paul-des-Landes; cours de 1,200 m.
- GAZ (LE), f<sup>me</sup>, c<sup>nc</sup> de Sénezergues.
- GAZAILLE (LA), dom. ruiné, c<sup>nc</sup> de Cassaniouze. — *L'affair appelée de la Gazaille*, 1760 (terr. de Saint-Projet).
- GAZAIRE (LA), mont. à vacherie, c<sup>nc</sup> de Vernols.
- GAZAL, ham., c<sup>nc</sup> de Parlan. — *Les Gazals*, 1645; — *Gasalz*, 1648; — *Gazal*; *Guazal*, 1649; — *Gazard*, 1653; — *Gazal-le-haut*, 1660 (état civ.). — *Gazars*, 1748 (anc. cad.). — *Gazale*, 1755 (état civ. de Quézac).
- GAZANNE (LA), mont. à vacherie, c<sup>nc</sup> d'Allanche.
- GAZANNE (LA), ruiss., affl. du ruisseau de Barhouet, coule aux finages des c<sup>ncs</sup> de Molédes, Leyvand, Laurie et de Saint-Étienne-de-Blesle (Haute-Loire). Son trajet dans le Cantal est de 4,200 m. — On le nomme aussi *Roubiarques*.
- GAZARD, f<sup>me</sup>, c<sup>nc</sup> d'Aurillac. — *Usque ul arbores Gazarnes*, 1277 (arch. mun. d'Aurillac, s. FF, p. 15). — *Bona dicta de Guazariis*, 1287 (id. s. GG, c. 16). — *De Gasariis*, 1521; — *De Gazariis*, 1522 (min. Vigery, n<sup>re</sup>). — *Gazard*, 1624; — *Gazala*, 1650; — *Gazars*, 1652 (état civ.).
- GAZ-DE-L'HERM (LE), ruiss., affl. de la Ressègue, c<sup>nc</sup> de Glénat; cours de 2,200 m.
- GAZEL, m<sup>n</sup>, c<sup>nc</sup> de Paulhac.
- GAZELLAS, mont. à vacherie, c<sup>nc</sup> de Chaudesaigues.
- GAZELLE (LA), vill., c<sup>nc</sup> d'Anglards-de-Saint-Flour. — *La Guazelle*, 1494 (terr. de Mallet). — *La Gazella*, 1499 (liber vitulus). — *La Gasela*, xvi<sup>e</sup> s<sup>c</sup> (arch. dép. s. G). — *La Gazelles*, 1739; — *La Gazelle*, 1745 (état civ. de Saint-Flour).
- GAZELLE (LA), vill. détruit, c<sup>nc</sup> de Celles. — *Les chazals de la Guazelle*, 1581 (terr. de Celles).
- GAZELLE (LA), ruiss., affl. de la rivière d'Allanche, c<sup>ncs</sup> de Chalinargues et de Neussargues; cours de 2,000 m. On le nomme aussi *Richardra* et *Rechar-drate*. — *Rivus vocatus de la Gasela*, 1491 (terr. de la v<sup>ie</sup> de Farges). — *La Gazela*, 1518 (id. des Cluzels). — *Ruisseau de la Guazelle*, 1591 (id. de Bressanges).
- GAZELLE (LA), mont. à vacherie, c<sup>nc</sup> de Cheylade. — *Montaigne de la Gazelle*, 1520 (min. Teyssandier, n<sup>re</sup>).
- GAZELLE (LA), dom. ruiné et mont. à vacherie, c<sup>nc</sup> de Laveissière. — *Villaige et affair de la Gazelle*, 1668 (nommée au p<sup>se</sup> de Monaco).
- GAZELLE (LA), ruiss., affl. de l'Alagnon, c<sup>nc</sup> de Peyrusse et de Ferrières-Saint-Mary; cours de 2,000 m. — *Rivus de la Gasela*, 1471 (terr. du Feydit).
- GAZELLE (LA), vill. et m<sup>n</sup>, c<sup>nc</sup> de Ségur. — *La Guazela*, 1403 (arch. dép. s. E). — *La Gazelle*, 1618 (terr. de Dième). — *La Guazelle*, 1667 (liève de Dième).
- GAZELLE (LA), ruiss., affl. de la Santoire, c<sup>ncs</sup> de Vernols et de Ségur; cours de 1,800 m. — *Aqua dicta de la Gasela*, 1403 (arch. dép. s. E). — *Cum rivo de la Gasela*, 1491 (terr. de Farges). — *Le riu de la Guazelle*, 1535; — *Ruisseau de la Gazelle*, 1680 (id. de la v<sup>ie</sup> de Murat).
- GAZELLES (LES), m<sup>n</sup> détruit, c<sup>nc</sup> de Saint-Urcize.
- GAZES (LES), ruiss., affl. du ruisseau de la Barnèze, c<sup>nc</sup> de Vabres; cours de 4,000 m. On le nomme aussi *La Trémolière*. — *Ruisseau de la Trémolière*, 1837 (état des riv. du Cantal).
- GAZETZE (LA), ruiss., affl. de la Sienne, c<sup>nc</sup> de Chanet; cours de 4,345 m. — *Rif appelée de Boldoyrac*; *Baldoyre*; *Buldoyra*; *Bouldoyre*, 1515 (terr. du Feydit).
- GAZONNE (LA), ruiss., affl. de la Près, est formé à la jonction des ruisseaux de Mèze-Sole et de la Sagnole, c<sup>ncs</sup> de Cezens et de Gussac; cours de 4,000 m.
- GAZONNE (LA), mont. à vacherie, c<sup>nc</sup> de Gourdièges.
- GAZONNE (LA), écart, c<sup>nc</sup> de Marchastel. — *La Gazonne*, 1578; — *Le Gazane*, 1622 (terr. de Soubrèveze). — *La Gazonne*, 1777 (liève d'Apchon).
- GÉAS (LE), ham., c<sup>nc</sup> de Condat-en-Feniers.
- GÉATHE (LA), écart, c<sup>nc</sup> d'Allouze. — *La Gat*, 1437 (arch. dép. s. G). — *La Ghat*, 1460; — *La Ghac*, 1511 (liber vitulus). — *Lagat*, 1623 (insin. de la cour royale de Murat). — *Lagat*, 1784 (Chabrol, t. IV).
- GELIVE-BAS ET HAUT, ham. et écart, c<sup>nc</sup> de Champs. — *Gelnes*, 1668; — *Gelnies*, 1670; — *Galius*, 1672 (état civ.). — *Gelne-Bas et Haut* (Cassini). — *Gelne-Haut* (État-major).

- GELLONES, m<sup>in</sup> détruit, c<sup>nc</sup> de Freix-Anglards. — *Molin de Gellones*, 1627 (terr. de N. D. d'Aurillac).
- GELY, m<sup>in</sup>, c<sup>nc</sup> de Peyrusse. — Il porte aussi le nom de *La Vaissade*.
- GENDRE (LE), m<sup>in</sup> détruit, c<sup>nc</sup> de Mandailles.
- GENESTE (LA), dom. ruiné, c<sup>nc</sup> de Gion-de-Mamon. — *Tènement de la Gineste*, 1740 (anc. cad.).
- GENESTE (LA), vill., c<sup>nc</sup> de Lascelle. — *La Ginesta*, 1522 (min. Vigery, n<sup>re</sup>). — *La Ginestie*, 1594 (terr. de Fracor). — *La Gineste*, 1656 (état civ. d'Aurillac).
- GENESTE (LA), ham. et m<sup>in</sup>, c<sup>nc</sup> de Leucamp.
- GENESTE (LA), dom. ruiné, c<sup>nc</sup> de Marcolès. — *Affarium dal Genestet*, 1335 (arch. mun. d'Aurillac, s. III, c. 21).
- GENESTE (LA), dom. ruiné, c<sup>nc</sup> de Saint-Étienne-de-Carlat. — *Affar de la Gineste*, 1692 (terr. de Saint-Geraud).
- GENEVRIÉ (LE), mont. à vacherie, c<sup>nc</sup> de Fontanges.
- GENEX (LE), ruiss., affl. de la Truyère, c<sup>nc</sup> d'Oradour; cours de 1,000 m.
- GENOULIÉ (LA ROCHE DE), mont. à vacherie, c<sup>nc</sup> de Clavières.
- GENSAC, dom. ruiné, c<sup>nc</sup> de Cassaniouze. — *Affar appelée de Gensac*, 1760 (terr. de Saint-Projet).
- GENTIANE (LA), mont. à burons, c<sup>nc</sup> de Colandres.
- GENTIE (LA), dom. ruiné, c<sup>nc</sup> d'Aurillac. — *Affar appelé de la Gentia*, 1692 (terr. de Saint-Geraud).
- GENTIE (LA), vill., c<sup>nc</sup> de Polminhac. — *La Gentia*, 1489 (reconn. à J. de Montamat). — *La Gentia*; *la Binta*; *la Gentya*, 1583 (terr. de Polminhac). — *La Gintye*, 1609 (homm. au roi par les prêtres de Polminhac). — *La Gnthye*; *la Guitye*, 1610 (aven. de J. de Pestels). — *La Gouthie*, 1641 (min. Dumas, n<sup>re</sup>). — *La Gentie*, 1665; — *La Gintie*, 1666 (état civ.). — *La Gouthie*; *la Guesthie*; *la Guéthie*, 1668; — *Lagentie*, 1671 (nommée au p<sup>re</sup> de Monaco).
- GENTY, lieu détruit, c<sup>nc</sup> de Saint-Urcize. — (Cassini.)
- GÉRAUD-FOND, dom. ruiné, c<sup>nc</sup> de Sauvat. — *Affarium de Geraud Fond*, 1420 (arch. généal. de Sartiges).
- GÉRAL, écart, c<sup>nc</sup> de Saint-Constant. — *Girbal*, 1642 (état civ.). — *Pech-Gireal*; *Puech-Gerbal*, xvii<sup>e</sup> s<sup>e</sup> (reconn. au prieur de Saint-Constant).
- GÉRRES, f<sup>me</sup>, c<sup>nc</sup> de Maurs. — *Gerbe*, 1669 (état civ.). — *Gerbiez*, 1742 (anc. cad.). — *Digerbes*, 1750 (état civ.). — *Girbes*, 1752 (anc. cad.).
- GÉRIAC, dom. ruiné, c<sup>nc</sup> de Saint-Étienne-de-Carlat. — *Village de Gerdhac*, 1676 (état civ. de Jon-sous-Montjou).
- GERMANÈS, vill., c<sup>nc</sup> de Saint-Christophe. — *Germanes*, 1471 (reconn. au seign. de Montal). — *Germanez*, 1630 (état civ.). — *Germanès*, 1667 (*id.* de Pleaux). — *Girmanel*, 1671; — *Girmanis*, 1674 (*id.* d'Arnac).
- GERMANÈS-HAUT, dom. ruiné, c<sup>nc</sup> de Saint-Christophe. — *Girmanel Soubzines*, 1671 (état civ. d'Arnac).
- GERMANIE (LA), dom. ruiné, c<sup>nc</sup> de Saint-Martin-sous-Vigouroux. — *Mansus de la Germania*, 1374 (arch. dép. s. G).
- GERME (LA), mont. à vacherie, c<sup>nc</sup> de Pradiers.
- GERMÈS, ruiss., affl. de l'Arcaube, c<sup>nc</sup> de Maurs; cours de 2,100 m.
- GERMÈS-LA-ROCHE, vill., c<sup>nc</sup> de Maurs. — *Gerniez*, 1742 (anc. cad.). — *Germès*, 1744 (état civ. de Saint-Étienne-de-Maurs). — *Germès-de-Boisset*, 1754 (*id.* de Maurs).
- GERMÈS-STE-D., vill., c<sup>nc</sup> de Maurs. — *Germès*, 1608 — *Germets*, 1749 (état civ. de Saint-Étienne-de-Maurs). — *Germaix*, 1750 (anc. cad.). — *Germex*, 1755 (état civ.).
- GERNAUD, dom. ruiné, c<sup>nc</sup> de Paulhenc. — *Affar appelée de Gernaultz*, 1671 (nommée au p<sup>re</sup> de Monaco).
- GÉRONSE (LA), dom. ruiné, c<sup>nc</sup> de Teissières-de-Gorriel. — *Capmansus de Gersona*, 1323 (arch. mun. d'Aurillac, s. III, c. 21).
- GEUSE (LA), mont. à vacherie, c<sup>nc</sup> de Lavignerie.
- GEVERS, ruiss., affl. de l'Arcueil, c<sup>nc</sup> de Saint-Mary-le-Plain; cours de 920 m.
- GEX (LE), écart, c<sup>nc</sup> de Marcolès. — *Iffarium dal Zeth*, 1407; — *Mansus dal Zetz*, xv<sup>e</sup> s<sup>e</sup> (pièces de l'abbé Delmas). — *Le Seix*, 1784 (Chabrol, t. IV).
- GIBANEL, ham., c<sup>nc</sup> de Saint-Ilvide. — *Gimanel* (Cassini).
- GIBERT, dom. ruiné, c<sup>nc</sup> de Brédon. — *La grange de Gibert*, 1598 (reconn. des hab. d'Allepierre). — *La Grange*, 1644 (terr. de Lombesargues).
- GIBERTARIE, dom. ruiné, c<sup>nc</sup> de Saint-Bonnet-de-Salers. — *Affarium de Gibertaria*, 1475; — *La Gibertarie*, 1680 (terr. de Mauriac).
- GIBERTEL, mont. à vacherie, c<sup>nc</sup> de Chavagnac.
- GIBERTES (LES), dom. ruiné, c<sup>nc</sup> de Chastel-Marthac. — *Affarium de las Gibertas*, 1441 (terr. de Saignes).
- GIBERTES (LES), écart détruit, c<sup>nc</sup> de Paulhac. — *Mansus de Liberte*, 1511 (terr. de Maurs).
- GIBONNES (LES), lieu détruit, c<sup>nc</sup> de Saint-Saturnin. — 1784 (Chabrol, t. IV).
- GIDOUR (LE), ham. et m<sup>in</sup>, c<sup>nc</sup> de Ruines. — *Villa ad Jutore*, 926 (cart. de Brioude, n<sup>o</sup> 315). — *Adj idore villa*, 927 (Baluze, mais. d'Auv., t. II, p. 20). — *Aljudour*; *Judour*, 1624 (terr. de Ligonnès). — *Tudour* (Cassini).

- GIEU, dom. ruiné, c<sup>ne</sup> d'Auzers. — *Mansus del Gheu*, 1520 (terr. de Riom). — *Lieu* (Cassini).
- GIEU, dom. ruiné, c<sup>ne</sup> de Champagnac. — *Mansus de Giou, parrochie de Champagnaco*, 1441 (terr. de Saignes).
- GIGUE (LA), écart, c<sup>ne</sup> de Roussy.
- GILBERT, m<sup>in</sup> détruit, c<sup>ne</sup> de Saint-Constant — *Molin de Gilbert*, xvii<sup>e</sup> s<sup>c</sup> (reconn. au prieur de Saint-Constant). — *Moulin de Gilbert*, 1704 (état civ.).
- GILBERTIE (LA), dom. ruiné, c<sup>ne</sup> de Saint-Julien-de-Jordanne. — *Affarium vocatum de las Gilbertios*, 1378 (fond. de la chapell. des Blats). — *La Gilbertie; las Gilberties; la Gilbertias; la Gilbertia; la Gullbertie; la Gallabertie*, 1573 (terr. de la chapell. des Blats).
- GILLES, dom. ruiné, c<sup>ne</sup> de Saint-Santin-de-Maurs. — *Tènement de Giles*, 1747 (anc. cad.).
- GIMAY, f<sup>me</sup>, c<sup>ne</sup> de Marcolès. — *Gimas*, 1784 (Chabrol, t. IV). — *Gimat* (État-major).
- GIMEL, vill., c<sup>ne</sup> de Marmanhac. — *Ginels*, 1669; — *Gimelz*, 1670; — *Ginels*, 1728; — *Gimel*, 1743 (état civ.).
- GIMMAZANES, chât. féodal détruit, c<sup>ne</sup> de Lanobre. — *Gimasanes*, 1784 (Chabrol, t. IV). — *Gimazane*, 1790 (min. Marambal, n<sup>o</sup>).
- Gimmazanes, avant 1789, était régi par le droit cout., et siège d'une justice, ressort. à la sénéchaussée de Clermont, en appel du bailliage de Thinières.
- GINALHAC, vill. et m<sup>in</sup> détruit, c<sup>ne</sup> d'Ally. — *Mansus de Ginalhac*, 1464 (terr. de Saint-Christophe). — *Genelhat*, 1666; — *Genelhat*, 1669; — *Genelhat*, 1680; — *Genelhiac*, 1693; — *Genelhat*, 1696 (état civ.). — *Ginaliac*, 1737 (*id.* de Sourbiac). — *Genuillac*, 1769 (arch. dép. s. G.). — *Moli à blé de Ginalhac*, 1778 (inv. des arch. d'Humières).
- GINALHAC, vill., c<sup>ne</sup> de Laroquevieille. — *Genolhac*, 1371; — *Ginolhac*, 1509; — *Geniolhac*, 1560 (reconn. à l'hôp. d'Aurillac). — *Ginolhac*, 1635 (état civ. de Vic-sur-Cère). — *Ginalhac*, 1669 (*id.* de Marmanhac). — *Genalhad*, 1693 (inv. des titres de l'hôp. d'Aurillac). — *Ginaillac*, 1696 (arch. dép. s. G., l. 10). — *Ginolhiac*, 1747 (inv. des titres de l'hôp. d'Aurillac).
- GINALHAC, ham., c<sup>ne</sup> de Saint-Étienne-de-Maurs. — *Ginalhacum*, 1339 (test. de J. de Podio). — *Jinalhac*, 1605; — *Ginalhac*, 1609; — *Ginolhac*, 1630; — *Gnoulhiac*, 1633; — *Ginolhiac*, 1668; — *Ginolhac*, 1670; — *Genoillac*, 1756 (état civ. de Maurs).
- GINASSIÈRE (LA), dom. ruiné, c<sup>ne</sup> d'Apchon. — *Affarium de la Ginasserra*, 1518 (terr. d'Apchon). — *La Givasseyre*, 1719 (table de ce terr.).
- GINEST, ham., c<sup>ne</sup> d'Omps. — *Ginets* (État-major). — *La Gineste*, 1856 (Dict. stat. du Cantal).
- GINESTE (LA), vill., c<sup>ne</sup> d'Arnac. — *La Guieste*, 1671 (état civ.).
- GINESTE (LA), dom. ruiné, c<sup>ne</sup> de la Capelle-Viescamp. — *Mansus dal Ginest*, 1362 (arch. mun. d'Aurillac, s. III, c. 21).
- GINESTE (LA), vill., c<sup>ne</sup> de Saignes. — *La Gynestie*, 1680; — *La Gineste*, 1681 (état civ.). — *La Geneste* (Cassini).
- GINESTE (LA), vill., c<sup>ne</sup> de Saint-Santin-Cantalès.
- GINESTE (LA), m<sup>in</sup>, c<sup>ne</sup> de Tourmaic.
- GINESTIÈRE (LA), mais. forte détruite, c<sup>ne</sup> de Vic-sur-Cère. — *La Ginesieyre, roches et chazal où anciennement souloit avoir place et maison forte, avec ses appartenances, sis dans la paroisse de Vic*, 1668 (nommée au p<sup>re</sup> de Monaco).
- GINESTOU (LE), ham., c<sup>ne</sup> de Glénat. — *Ginestous*, xviii<sup>e</sup> s<sup>c</sup> (pap. de la famille de Montal).
- GINESTOU (LE), ham., c<sup>ne</sup> de Roumégoux. — *Lo Ginesto*, 1319 (arch. mun. d'Aurillac, s. III, c. 21). — *Lo Giestros; Ginestos*, 1322 (reconn. au seign. de Montal). — *Lo Ginastos*, 1343 (arch. mun. d'Aurillac, s. III, c. 21).
- GINESTOU (LE), ham. et mont. à vacherie, c<sup>ne</sup> de Saint-Santin-Cantalès. — *Genestou*, 1857 (Dict. stat. du Cantal).
- GINESTOUZE (LA), dom. ruiné, c<sup>ne</sup> de Favorolles. — *Affor de Ginessouze; Ginestouze*, 1494 (terr. de Mallet).
- GINORDÉ (LE), ruiss., affl. du ruisseau de la Mougudo, c<sup>ne</sup> de Saint-Girgues-de-Jordanne.
- GINOULOU (LE PUY DE), mont. à vacherie, c<sup>ne</sup> de Biomes-Montagnes.
- GINSONIE (LA), ham., c<sup>ne</sup> de Saint-Projet. — *La Gensonia*, 1298 (reconn. au doyen de Mauriac). — *La Gensonnaye*, 1664 (insin. du bailliage de Salers). — *La Guisonie*, 1683 (état civ.). — *La Ginsonnie*, 1717 (terr. de Beauclair). — *La Gensonie* (Cassini). — *La Gensonnie*, 1857 (Dict. statist. du Cantal).
- GIOLLE (LE), dom. ruiné, c<sup>ne</sup> de Saint-Martial. — *Lou Giolles; lou Groulles*, xvi<sup>e</sup> s<sup>c</sup> (arch. dép. s. G.). — *Lou Giolles*, 1645 (*id.* s. II).
- GIOU, f<sup>me</sup>, c<sup>ne</sup> de Murat. — *Jeu*, 1419 (arch. dép. s. G.). — *Joun-sur-Murat; Gieu*, 1535 (terr. de la v<sup>ie</sup> de Murat). — *Gieau*, xvi<sup>e</sup> s<sup>c</sup> (*id.* du prieuré du chât. de Murat). — *Ghion; Ghion; Gion; Jeu; Joun*, 1580 (liève de la v<sup>ie</sup> de Murat). — *Gien*, 1664 (terr. de Bredon).

- GIOR (LE), ruiss., affl. de la Cère, c<sup>nes</sup> de Polminhac et de Gior-de-Mamou; cours de 12,200 m. — On le nomme aussi *Fraisse* et *Roqueclérier*.
- GIOR (LE PUY DE), mont. à vacherie, c<sup>ne</sup> de Saignes. — *Calva vocata del Puech de Gior*, 1441 (terr. de Saignes).
- GIOR, dom. ruiné, c<sup>ne</sup> de Valette. — *Affarium del Jore, sive Agnetis del Jore*, 1441 (terr. de Saignes).
- GIOR-DE-MAMOU, c<sup>em</sup> nord d'Aurillac et châ. fort détruit. — *Joris*, 1378 (fond. de la chapell. des Blats). — *Hiôri*, xv<sup>e</sup> s<sup>e</sup> (Pouillé de Saint-Flour). — *Juou*, 1459 (reconn. à l'hôp. d'Aurillac). — *Castrum de Juons; Juonum*, 1522 (min. Vigery, n<sup>re</sup>). — *Jou*, 1595 (pièces de l'abbé Delmas). — *Gior*, 1610 (aven. de J. de Pestels). — *Jeu*, 1623; — *Jeuu*, 1624 (état civ. d'Arpajou). — *Mamou*, 1628 (paraphr. sur les cout. d'Auvergne). — *Saint-Bonnet-de-Gior*, 1628 (état civ. d'Aurillac). — *Gioru*, 1671 (id. de Polminhac). — *Jou-de-Mamou*, 1678 (id. d'Aurillac). — *Gior-de-Mamou*; *Jou-de-Mamou*, 1784 (Chabrol, t. IV).
- Gior-de-Mamou était, avant 1789, de la Haute-Auvergne, du dioc. de Saint-Flour, de l'élect. et de la subdél. d'Aurillac. Régi par le droit écrit, il était le siège d'une justice seign., ressort. au bailliage d'Aurillac, en appel de sa prév. part. — Son église, dédiée à saint Bonnet, était un prieuré uni, en 1593, à la mense de Saint-Geraud. Elle a été érigée en succursale par décret du 28 août 1808.
- GIORX, vill., c<sup>ne</sup> de Riom-ès-Montagnes. — *Gior*, 1441 (terr. de Saignes). — *Gior*, 1672 (état civ. de Menet). — *Giorx*, 1717 (arch. dép. s. G.). — *Jourx* (Cassini).
- Giorx a été le siège d'une comptoirie carolingienne.
- GIORX, vill., c<sup>ne</sup> de Saint-Pierre-du-Peil. — *Aguyen*, 1634 (état civ. du Vigean). — *Jourx* (Cassini). — *Gior* (État-major).
- GIRALDES, vill. et mont. à vacherie, c<sup>ne</sup> du Claux. — *Les Géraldes*, 1502 (arch. dép. s. E.). — *Girauldez*, 1504 (honn. à l'évêque de Clermont). — *Les Givaldes*, 1513 (terr. de Cheylade). — *Les Girauldes*, 1592 (vente de la terre de Cheylade). — *Lesgiraldes*, 1646 (liève conf. de Valrus). — *Montaigne del Girardes*, 1673 (nommée au p<sup>ce</sup> de Monaco). — *Géroldes*, xvii<sup>e</sup> s<sup>e</sup> (arch. dép. s. E.). — *La Givalde*, xvii<sup>e</sup> s<sup>e</sup> (table du terr. de Cheylade). — *Le Géraldes* (Cassini). — *Giraldes*, 1855 (Dict. stat. du Cantal).
- GIRALDÈS, mont. à vacherie, c<sup>ne</sup> de Laveissière. — *La fontaine appelée del Tévond de Gizardes*; *le Tévond de Gizardes*, xv<sup>e</sup> s<sup>e</sup> (terr. de Chambeuil).
- *Montaigne appelée de Gizardes*, 1608 (min. Danty, n<sup>re</sup>). — *V<sup>re</sup> de Girarosse?* (Cassini).
- GIRALTAT, vill., c<sup>ne</sup> de Neussargues. — *Chyralta*, 1581; — *Chiraultas*; *Chirontas*; *Chirautat*; *Chiroutat*, 1644 (terr. de Celles). — *Chialtat*; *Chiraltat*, 1654 (id. du Sailhans). — *Chiralla*, 1784 (Chabrol, t. IV). — *Chiralteir*, 1856 (Dict. stat. du Cantal).
- GIRAUL, vill. et mont. à vacherie, c<sup>ne</sup> de Velzie. — *Gerogol*, 1549 (terr. de Fracor). — *Girgols*, 1640; — *Girgoul*, 1646 (pièces de Lacassagne). — *Girrogou*, 1668 (état civ. de Jussac). — *Montaigne de Gero-Youl*, 1671 (nommée au p<sup>ce</sup> de Monaco). — *Girazol*, 1692 (terr. de Saint-Geraud). — *Girrogoul*, 1695 (arch. dép. s. C., l. 8).
- GIRAUL, ruiss., affl. de la Jordame, c<sup>ne</sup> de Velzie; cours de 1,800 m.
- GIRAUD, dom. ruiné, c<sup>ne</sup> de Cassaniouze. — *Affar de Giraud*, 1743 (anc. cad.).
- GIRAUDE (LA), ham., c<sup>ne</sup> de Condat-en-Feniers.
- GIRAUDE-DE-MARVAUD (LA), écart, c<sup>ne</sup> de Condat-en-Feniers.
- GIRAZAC, dom. ruiné et mont. à burons, c<sup>ne</sup> de Saint-Vincent. — *Lo fach de Girazac*, 1332 (liève du prieuré de Saint-Vincent). — *Barou de Gazat* (Cassini). — *Barou de Girazac* (État-major).
- GIRAZAC, ruiss., affl. de la rivière de Mars, c<sup>nes</sup> du Vaulmier et de Saint-Vincent; cours de 1,200 m.
- GIRBAU, m<sup>in</sup>, c<sup>ne</sup> de Saint-Vincent. — *Moulin de Girbau* (états de sections).
- GIRBE (LE PUECH DE LA), mont. à vacherie, c<sup>ne</sup> de Roumégoux.
- GIRBE (LA), c<sup>ne</sup> de Tournemire. — *La Girbe*, 1659 (insin. du bailliage de Salers). — *La Girne*, 1747 (inv. des titres de l'hôp. d'Aurillac).
- GIRERGE, ham., c<sup>ne</sup> de Massiac.
- GIRGOLS, c<sup>em</sup> de Saint-Cermin, m<sup>in</sup> et mont. à vacherie. — *Gergolz*, 1269 (arch. mun. d'Aurillac, s. FF, p. 15). — *Girgols*, xiv<sup>e</sup> s<sup>e</sup> (Pouillé de Saint-Flour). — *De Girgolis*, 1522 (min. Vigery, n<sup>re</sup> à Aurillac). — *Girgol*, 1552 (terr. de Nozières). — *Girgolz*; *Girgour*; *Giergour*, 1628 (paraphr. sur les cout. d'Auvergne). — *Girgols*, 1679 (arch. dép. s. C., l. 15).
- Girgols était, avant 1789, de la Haute-Auvergne, du dioc. de Saint-Flour, de l'élect. et de la subdél. d'Aurillac. Régi par le droit cout., il dépend. de la justice seign. de Tournemire, et ressort. à la sénéchaussée d'Auvergne, en appel du bailliage de Salers. — Son église, dédiée à Notre-Dame de la Nativité, était un prieuré qui fut uni à l'archidiaconé d'Aurillac en 1252, par l'évêque de Clermont; il était à la présent. de l'archidiacre et à la coll. de

- Févêque. Elle a été érigée en succursale par décret du 28 août 1808.
- GIRMANVEL, métairie ruinée, c<sup>ne</sup> de Chastel-sur-Murat. — *La borie de Girmanbol*, 1535 (terr. de la v<sup>re</sup> de Murat). — *La borie dessoubz lou Poih de Chastel*, XVI<sup>e</sup> s<sup>e</sup> (terr. du prieuré du chât. de Murat).
- GIRODELLE (LA CÔTE DE), mont., c<sup>ne</sup> de la Chapelle-d'Wagnon. — *Coste commune appelée de la Giroldolla; de la Giraldèse*, 1535; — *La costa de la Giraldèle; de la Girodolla*, 1536 (terr. de la v<sup>re</sup> de Murat). — *La coste des Giraldes*, 1680; — *La coste de Giraldole*, 1683 (*id.* des Bros).
- GIRONDE (LA), écart et chât. en ruines, c<sup>ne</sup> d'Auriac. — *Gironda*, 1329 (enq. sur la just. de Vieillespesse). — *Gironde*, 1559 (liève de Mardogne).
- GIRONDE (LA), mont. à burons et taillis, c<sup>ne</sup> de Saint-Projet.
- GIRONDELS, écart, c<sup>ne</sup> de Calvinet.
- GIROU, vill., c<sup>ne</sup> de Saint-Martin-Valmeroux. — *La Girou*, 1443 (arch. dép. s. E). — *Birou*, 1654; — *Giru; Girou*, 1655 (état civ. d'Anglard-de-Salers). — *Giron*, 1659 (insin. du bailliage de Salers). — *Gyrou*, 1660 (état civ. de Saint-Cernin). — *Giroux* (État-major).
- GIROULDY (LE PLY DE), mont. à vacherie, c<sup>ne</sup> de Drugeac.
- GIROUX, dom. ruiné, c<sup>ne</sup> de Siran. — *Mansus dels Giroux*, 1428 (archives municipales d'Aurillac, s. III, c. 21).
- GISEFOL, mont. à vacherie, c<sup>ne</sup> de Paulhac. — *Montaigne de Gisefol*, 1591 (terr. de Bressanges).
- GISONIE (LA), dom. ruiné, c<sup>ne</sup> du Vigean. — *Mansus de la Gisonia*, 1310 (liève du prieuré du Vigean).
- GIZARS, m<sup>in</sup> détruit, c<sup>ne</sup> des Ternes. — *Le mollin Gizard situé à las Saigniettes*, 1636 (terr. des Ternes).
- GIZAT, dom. ruiné, c<sup>ne</sup> d'Andelat. — *Le villaige de Gizat*, 1654 (terr. du Saillhans).
- GLADINES, vill., c<sup>ne</sup> de Boannes-Saint-Mary. — *Gladinas*, 1269 (arch. mun. d'Aurillac, s. FF, p. 15). — *Gladinas*, 1522 (min. Vigery, n<sup>re</sup> à Aurillac). — *Gladines*, 1625 (état civ. d'Arpajon). — *Gladin*, 1703 (*id.* de Saint-Paul-des-Landes). — *Gladines*, 1748 (anc. cad. de Parlan). — *Glavines* (Cassini).
- GLADINES, ruiss., affl. du ruisseau du Boursolet, c<sup>ne</sup> de Boannes-Saint-Mary: cours de 600 m.
- GLAIGNE (LA), vill. détruit, c<sup>ne</sup> de Laveissenet.
- GLAIZE (LA), écart, c<sup>ne</sup> de Condat-en-Feniens. — *Bois de la Glaize; Gleyre*, 1654. — *Bois de la Gleire*, XVII<sup>e</sup> s<sup>e</sup> (terr. de Feniens). — *Glaive* (Cassini).
- GLAIZE (LA), mont. à burons, c<sup>ne</sup> de Saint-Projet. — *F<sup>re</sup> de la Glue* (État-major).
- GLARDES (LES), dom. ruiné, c<sup>ne</sup> de Senezergues. — *Les Gardes*, 1777 (arch. dép. s. C, l. 49).
- GLAUGOS, dom. ruiné, c<sup>ne</sup> de Tournemire. — *Affarium del Glaugos*, 1378 (fond. de la chapell. des Blats).
- GLAUZELS (LES), lieu détruit, c<sup>ne</sup> d'Ally. — 1784 (Chabrol, t. IV).
- GLAYAL (LE), vill., et m<sup>in</sup>, c<sup>ne</sup> de Moutjou. — *Le Gleiat*, 1523 (assises de Calvinet). — *Le Glécial; le Glayot*, 1553 (procès-verbal Vény). — *Le Gleyal* (Cassini).
- GLÉBENDE (LA), mont. à vacherie, c<sup>ne</sup> de Colandres.
- GLÈDE (LA), dom. ruiné, c<sup>ne</sup> de Glénat. — *Vilvaige de la Glède*, 1449 (enq. sur les droits des seign. de Montal).
- GLEISIAL (LE), dom. ruiné, c<sup>ne</sup> de Saint-Gérons. — *Affarium de Glaigial; Gleyzial*, 1354 (arch. dép. s. E).
- GLÉNADEL, écart, c<sup>ne</sup> de Glénat. — *Glenadeil*, 1269 (reconn. au seign. de Montal). — *Glenadeth*, 1460 (nommée au seign. de Montal). — *Glenadel*, 1618 (état civ.). — *Glenadiel*, 1750 (anc. cad.).
- GLÉNAT, c<sup>ne</sup> de Laroquebron. — (2) *Glaourg ecclesia*, 918 (Gall. christ., t. II, c. 439). — *Gleuat*, 1275 (test. de Bertrand de Montal). — *Glenatum*, 1332. — *Glenac*, 1345 (pap. de la famille de Montal). — *Glenacum*, 1444 (reconn. au seign. de Montal).
- Glénat était, avant 1789, de la Haute-Auvergne, du dioc. de Saint-Flour, de l'elect. et de la subdél. d'Aurillac. Régi par le droit écrit, il était le siège d'une justice seign., ressort. au bailliage d'Aurillac, en appel de la prév. de Maurs. Son église, dédiée à saint Blaise, était un prieuré à la nomination de l'évêque de Saint-Flour; elle a été érigée en succursale par décret du 28 août 1808.
- GLÉNAT, vill. et m<sup>in</sup> détruits, c<sup>ne</sup> du Vigean. — *In villa Glenat*, XII<sup>e</sup> s<sup>e</sup> (charte dite de *Cloris*). — *Molendinum et mansus Glenati*, 1474; — *Gleuat*, 1680 (terr. de Mauriac).
- GLÈNE (LA), dom. ruiné, c<sup>ne</sup> de Diègne. — *Mansus de la Glèna*, 1279 (arch. dép. s. E).
- GLÈNE (LA), vill., c<sup>ne</sup> de Faverolles. — *Glebaz*, 1338 (spécil. Brivat.). — *Gleua*, 1494 (terr. de Mallet). — *La Glène*, 1695 (*id.* de Celles).
- GLEVADE (LA), mont. à burons, c<sup>ne</sup> de Saint-Bonnet-de-Salers. — *F<sup>re</sup> de Glebade* (État-major).
- GLÉZIAL (LE), écart, c<sup>ne</sup> de Chaudesaigues. — *Lou Gleysia*, 1404 (arch. dép. s. G). — *Lou Glesial; lou Gleisial*, 1508; — *Le Gleysial*, 1660 (terr. de la Garde-Roussillon). — *Le Glézial*, 1784 (Chabrol, t. IV). — *Le Glaigial* (Cassini). — *Le Glazial*, 1855 (Dict. stat. du Cantal).



- GLÉZIOU (LE), mont. à vacherie, c<sup>nc</sup> de Laveissenet. — *Lou lac d'Engleizon; las saignes d'Engleison*, 1662. — *Engleyson*, 1687 (terr. de Loubeysargues).
- GLIVADE (LA), mont. à vacherie et taillis, c<sup>nc</sup> de Colandres.
- GLINOIX, f<sup>me</sup>, c<sup>nc</sup> de Méallet. — *Glanoux*, 1667 (anc. min. Chalvignac, n<sup>nc</sup> à Trizac). — *La Glaive* (Cassini) et 1784 (Chabrol, t. IV, p. 688).
- GLIZIAL (LE PUY DE), mont. à vacherie, c<sup>ncs</sup> de Mandailles et de Saint-Jacques-des-Blats. — Elle porte aussi le nom de *le Puy du Glizion*.
- GLIZIOT (LE), ruiss., affl. de la Jordanne, c<sup>nc</sup> de Mandailles; cours de 2,000 m. — On le nomme aussi *Luc*. — *Glizon*, 1879 (état stat. des cours d'eau du Cantal).
- GO (LE), ruiss., affl. du ruisseau de Casalat, c<sup>ncs</sup> de Roannes-Saint-Mary et Saint-Mamet-la-Salvetat; cours de 3,500 m. — Il porte aussi le nom de *Fons*.
- GODIAS, dom. ruiné, c<sup>nc</sup> de Champagnac. — *Mansus de Gobias*, 1423 (arch. général. de Sartiges).
- GODDE, vill., c<sup>nc</sup> de Marcenat. — *Goldec*, 1668 (état civ.). — *Le Gode*, 1744 (arch. dép. s. C).
- GODIVELLE (LA), lac, c<sup>nc</sup> de Chanterelle. — *La Godivelle* (états de sections).
- GOING (LE), mont. à vacherie, c<sup>nc</sup> de Paulhac.
- GOIRIE (LA), vill., c<sup>nc</sup> de Saint-Étienne-de-Maurs.
- GOIROU (LE BOIS DE), dom. ruiné, c<sup>nc</sup> de Boisset. — *Affar appellé de Girou*, 1668 (nommée au p<sup>nc</sup> de Monaco). — *Gaiou; Girous*, 1746; — *Gourot; Gouyron*, 1747; — *Goiron; Gouyrons*, 1748 (anc. cad.).
- GOLBEYND, tour détruite, c<sup>nc</sup> de Tournemire.
- GOLFÈRE (LA), tour détruite, c<sup>nc</sup> de Tournemire. — Ces deux tours faisaient partie des fortifications du château féodal Le Fortanier.
- GOLISCLAT, ham., c<sup>nc</sup> de Raulhac.
- GOMEAUD, écart, c<sup>nc</sup> de Malbo.
- GOMIN, vill. détruit, c<sup>nc</sup> de Lanobre. — *Villaige de Gomin*, 1788 (min. Marambal, n<sup>nc</sup>). — *Jemuy* (Cassini).
- GOVARD, écart, c<sup>nc</sup> de Ladinhac. — *Canan*, 1750 (anc. cad.). — *Gouard* (État-major).
- GOMBIER (LE), écart, c<sup>nc</sup> de Champs.
- GOMESIOLS, dom. ruiné, c<sup>nc</sup> de Ladinhac. — *Affarium de Gemesiols*, 1206 (homm. à l'évêque de Clermont).
- GOMIE (LA), écart, c<sup>nc</sup> de Saint-Constant.
- GOMVACHE, ruiss., affl. de la rivière de l'Aude, c<sup>ncs</sup> de Saint-Georges et de Saint-Flour; cours de 4,000 m. — *Paque-lache; Gaye-lache* (plan cad. c<sup>nc</sup> de Saint-Flour).
- GONNE (LA), ruiss., affl. de la Santoire, c<sup>nc</sup> de Ségur; cours de 4,760 m.
- GONNEUF, dom. ruiné et mont. à burons, c<sup>nc</sup> de Diènné. — *Affarium vocatum de Lone Nyut*, 1279 (arch. dép. s. E.). — *La montaigne de Gonneau*, 1600 (terr. de Diènné). — *Gonnou*, 1673 (nommée au p<sup>nc</sup> de Monaco). — *Gomeir* (Cassini). — *Gelneuf* (État-major).
- GONNO (LE SUC DE), vacherie, c<sup>nc</sup> de Montbondif.
- GORBE (LA), vill. détruit, c<sup>nc</sup> de Colandres. — *Mansus de la Courbe*, 1471 (arch. dép. s. E.). — *La Corbe*, 1515 (terr. d'Apchon). — *La Corbe appelée actuellement la Lou-Lobeyre*, 1719 (table du terr. d'Apchon).
- GORBE (LA), écart, c<sup>nc</sup> d'Omps. — *La Gorbe* (Cassini).
- GORBE (LA), ham. et bois, c<sup>nc</sup> de Pers. — *La Gorba*, 1309 (arch. mun. d'Aurillac, s. III, c. 21). — *La Gorbe*, 1644 (état civ. de Naucelles).
- GORCE (LA), écart, c<sup>nc</sup> de Biom-ès-Montagnes. — *La Gorsa*, 1512 (terr. d'Apchon). — *La Gorce*, 1671 (état civ. de Menet). — *La Gorse*, 1719 (table du terr. d'Apchon). — *La Gorsse*, 1747 (inv. des titres de l'hôp. d'Aurillac).
- GORCE (LA), f<sup>me</sup>, c<sup>nc</sup> d'Ydes. — *La Gorce*, 1682 (état civ.). — *Lagorce*, 1744 (arch. dép. s. C, l. 45). — *La Gorce* (Cassini).
- GORCES (LES), dom. ruiné, c<sup>nc</sup> de Champagnac. — *Mansus de las Gorges*, 1423 (arch. général. de Sartiges).
- GORCES, chât. détruit, c<sup>nc</sup> de Laveissenet. — *Chasteau de Gorjes*, 1597 (insin. du bailliage de Saint-Flour). — *Chasteau de Gorse*, 1746 (anc. cad. de Thiézac).
- GORGAVIE (LA), dom. ruiné, c<sup>nc</sup> de Mandailles. — *Mas de la Gorgavia*, 1692 (terr. du monast. de Saint-Geraud).
- GORGE (LA), dom. ruiné, c<sup>nc</sup> d'Ytrac. — *Villaige appelé de Gorge*, 1668 (nommée au p<sup>nc</sup> de Monaco).
- GORGLASSES, mont. à vacherie,auj. inconnue, c<sup>nc</sup> d'Alleuze. — *Pasturalis de Las Gorglasses*, 1510 (terr. de Maurs).
- GORSSES (LES), mont. à burons, c<sup>nc</sup> de Cheylade. — *Lu montano de Gorsa*, 1237; — *Gurssas*, 1366 (arch. dép. s. II). — *Nemus de bis Gurssas, alias de la Fogita*, 1366 (la mais. de Graule). — *Granes*, 1539 (arch. dép. s. E.). — *La Gesse* (Cassini). — *Gorse* (État-major).
- GORSSES (LES), dom. ruiné, c<sup>nc</sup> de Jaleyrac. — *Affarium de Gorsacos*, 1298 (vente au doyen de Mauriac).
- GORSSES-SOUBRONNES (LES), mont. à burons, c<sup>nc</sup> de Cheylade.

GOMY (LOU BOS DEL), dom. ruiné, c<sup>nc</sup> de Vic-sur-Cère. — *Buge del Gourrou*, 1769 (anc. cad.).

GOUBAIES, écart, c<sup>nc</sup> de Vézac.

GOUCLELLER (LA CÔTE DE), mont. à vacherie, c<sup>nc</sup> d'Alleuzo. — *La costa de Gouceller de Taveoria*, 1510 (terr. de Maurs).

GOUDAL, vill. et m<sup>in</sup>, c<sup>nc</sup> de Montjou. — *Godalh*, 1553 (min. Destaing, n<sup>re</sup> à Marcolès). — *Goudailh*; *Godailh*, 1557 (pièces de l'abbé Delmas). — *Goudal*, 1670 (terr. de Calvinet).

GOUDALIE (LA), vill., c<sup>nc</sup> de Ladinhaç. — *Affarium dels Godalhs*; *uenus de la Godelha*, 1464 (vente par Guill. de Treysac). — *La Godalsia*, 1504 (terr. de Collinhal). — *La Godailha*, 1521; — *La Godalha*, 1522 (min. Vigery, n<sup>re</sup>). — *La Godalhe*, 1535 (terr. de Collinhal). — *La Godachia*, 1548; — *La Godachie*, 1552 (min. Boygues, n<sup>re</sup>). — *La Gou-Dailhe*, 1668; — *La Goudalie*, 1669; — *La Goudailhe*, 1671 (nommée au p<sup>re</sup> de Monaco). — *La Goudallie*, 1678 (état civ. de Leucamp). — *La-goudalie*, 1747 (arch. dép. s. C.). — *La Goudohe* (Cassini).

GOUDANGES, dom. ruiné, c<sup>nc</sup> de Drignac. — *Village de Goudanges*; *Goudanges*, 1567 (terr. de Saint-Christophe).

GOUDERGUES, ham., c<sup>nc</sup> de Junhaç. — *Guodergues*, 1549 (min. Guy de Vayssieyra, n<sup>re</sup>). — *Goustrègues*, 1551 (id. Boygues, n<sup>re</sup>). — *Goudergues*, 1670 (état civ. de Montsalvy). — *Boudergues*, 1765 (id. de Junhaç). — *Godoguas*, 1784 (Chabrol, t. IV).

GOUDINDE, f<sup>me</sup>, c<sup>nc</sup> de Montmurat.

GOUDOLE (LA), lieu détruit, c<sup>nc</sup> de Leucamp. — (Cassini.)

GOUYRE (LE), ham., c<sup>nc</sup> de Vézac. — *Lou Gouiro*, 1760 (arch. dép. s. C.). — *Le Gouyre* (État-major).

GOUFFILON, dom. ruiné, c<sup>nc</sup> de Lientadès. — *Village de Gouffillo*, 1508; — *Affard ou village anciennement appelé de Gouffillon*, 1686 (terr. de la Garde-Roussillon).

GORGE (LA), ruiss., affl. du Célé, c<sup>ncs</sup> de Saint-Constant et de Fournoulès; 1,650 m. — *Ruisseau de Gouzes*, 1748; — *Ruisseau de las Lausses*, 1750 (anc. cad. de Saint-Constant).

GOUGES (LES), ruiss., affl. du Célé, c<sup>nc</sup> de Fournoulès; — 1,200 m. On le nomme aussi *le Dragonnier*.

GOUL (LE), vill. et m<sup>in</sup>, c<sup>nc</sup> de Raulhaç. — *Le Goulsous-Cromière*, 1670 (nommée au p<sup>re</sup> de Monaco). — *Goal* (État-major).

GOUL (LE), riv., affl. de la Truyère coule aux finages des c<sup>ncs</sup> de Saint-Clement, Pailhérols, Jou-sous-

Montjou, Raulhaç, Cros-de-Ronesque, Roussy, Leucamp, Ladinhaç et Montsalvy; cours de 42,500 m. On la nomme aussi *rivière de Raulhaç*. — *Rivirs vocatus de Goyran*, 1489 (reconn. à J. de Montamat). — *Aqu de Gel*, 1500 (terr. de Maurs). — *Le Coult*, 1536 (id. de Collinhal). — *La ribieyra de Guol*, 1549 (min. Guy de Vayssieyra, n<sup>re</sup>). — *Rivière de Gou*, 1671 (nommée au p<sup>re</sup> de Monaco). — *Rivière du Goult*, 1675 (arch. dép. s. II).

GOUL (LE), ruiss., affl. de la rivière du Goul, c<sup>nc</sup> de Raulhaç; cours de 1,200 m. — *Ruisseau de Goul*, 1668 (nommée au p<sup>re</sup> de Monaco). — *Ruisseau de las Moles*, 1695 (terr. de Carlat).

GOULET (LE), ham., c<sup>nc</sup> de Laroquebrou.

GOULÈZE (LA), vill. et m<sup>in</sup>, c<sup>nc</sup> de Saint-Clement.

GOULÈZE (LA), ruiss., affl. du Goul, c<sup>nc</sup> de Saint-Clement; cours de 4,400 m.; — *Ruisseau de Goulèze*, 1668 (nommée au p<sup>re</sup> de Monaco).

GOULMARIE, comté, c<sup>nc</sup> de Raulhaç. — *Comté de Guy-mayres*, 1627 (état civ. de Thiézac). — *Comté de Goulmaries*, 1668 (nommée au p<sup>re</sup> de Monaco).

GOUNEL, dom. ruiné, c<sup>nc</sup> de Lientadès. — *Le chier de Gouel*, 1508; — *Tènement appelé de la Roque-de-Gouel*, 1662; — *Roque de Gouel*, 1686 (terr. de la Garde-Roussillon).

GOUNEL, dom. ruiné, c<sup>nc</sup> de Montchamp. — *Boys de Gouel*; *la Cros de Gouel*, 1508; — *Brughas appelé del Cros de Gouel*, 1633; — *Bois et tènement de Gouel*, 1663; — *Tènement de Gounelle*, 1740 (terr. de Montchamp).

GOUNELLE, m<sup>in</sup> détruit, c<sup>nc</sup> de Lastic.

GOUNELLES, écart, c<sup>nc</sup> de Saint-Victor.

GOUVOI, m<sup>in</sup> détruit, c<sup>nc</sup> de Jussac. — *Molly appelé del Gouor à deux meulles*, 1598 (min. Lascombes, n<sup>re</sup>).

GOUGOLÈS, vill. et m<sup>in</sup> détruit, c<sup>nc</sup> de Saint-Blide. — *Goumena*, 1553 (procès-verbal Vény). — *Gounoutz*, 1586; — *Gollones*, 1597 (min. Lascombes, n<sup>re</sup> à Saint-Blide). — *Gouloues*, 1636 (liève de Poul). — *Gougoues*, 1676 (état civ. d'Ayrens). — *Gounoulès*, 1704 (id. de Saint-Germin). — *Gounolle*, 1784 (Chabrol, t. IV). — *Gouloues* (Cassini).

GOUR (LE), ham., c<sup>nc</sup> d'Andelat. — *Lou Gour*, 1531; — *Le Gour*, 1570; — *Lou Gort*, 1583 (arch. dép. s. G.). — *Le Gourg*; *les rouchas del Gour*, 1654 (terr. du Saillhans). — *Lou Gourt*, 1673 (arch. dép. s. G.). — *Legourd*, 1784 (Chabrol, t. IV). — *Le Gour* (Cassini).

GOUR (LE), m<sup>in</sup>, c<sup>nc</sup> de Bredon. — *Molin de Gorro*, 1508; — *Molin de Gorre*, 1661 (terr. de Louheysargues).

- GOUR, vill., c<sup>nc</sup> de Peyrusse. — *Grues; Grins*, 1635 (nommée par G<sup>lle</sup> de Foix). — *Gours*, 1702 (liève de Mardogne). — *Gourt*, 1886 (états de recens.).
- GOUR (LE), ruiss., affl. du ruisseau de la Roche. c<sup>nc</sup> de Ruines; cours de 5,500 m. Il porte à sa source le nom de *Rastal*, et plus bas ceux de *Cromasse* et de *la Font*. — *Razar de la Font*, 1630 (terr. de Montchamp).
- GOURRÈCHE, écart. c<sup>nc</sup> de Brezons. — *La Grobesche*, 1623 (assises gén. ten. à Cozens). — *La Grouhesese*, 1625 (état civ. de Pierrefort). — *La Groubezche*, 1646 (min. Danty, n<sup>re</sup> à Murat). — *La Gourbesches*, 1652 (état civ. de Pierrefort). — *La Groubesche*, 1701 (état civ.). — *Grobeche* (Cassini).
- GOURD (LE), f<sup>me</sup>, c<sup>nc</sup> de Valette.
- GOURDAT, m<sup>in</sup>, c<sup>nc</sup> de Labrousse.
- GOURDAT, m<sup>in</sup>, c<sup>nc</sup> de Teissières-les-Bouliès.
- GOURDIÈGES, c<sup>nc</sup> de Pierrefort et chât. féodal détruit. — *Gordeuga*, xiv<sup>e</sup> s<sup>c</sup> (Guill. Tracol). — *Gordegia*, xv<sup>e</sup> s<sup>c</sup> (Pouillé de Saint-Flour). — *Gorduje*, 1445 (ordonn. de J. Poujet). — *Gordieges*, 1628 (paraphr. sur les cout. d'Auvergne). — *Gourdîges*, 1640 (arch. mun. d'Aurillac, s. CC, port. 48). — *Gordiege*, 1665 (insin. du bailliage d'Andelat).
- Gourdièges était, avant 1789, de la Haute-Auvergne, du dioc. de l'élect. et de la subdel. de Saint-Flour; il était le siège d'une justice seign. régie par le droit écrit, et ressort. au bailliage de Saint-Flour, en appel de sa prév. part. — Son église, dédiée à saint Men, était une cure à la présent. du chapitre de Saint-Flour. Elle a été érigée en succursale par décret du 28 août 1808.
- GOURDIÈGES, chât., c<sup>nc</sup> de Glénat. — *Gordeia*, 1338 (nommée au v<sup>e</sup> de Carlat).
- GOURGAIRE (LA), mont. à vacherie, c<sup>nc</sup> de Clavières.
- GOURGAIRE, ruiss., affl. du ruisseau du Pavillon, c<sup>nc</sup> de Clavières et de Nozeyrolles (Haute-Loire). Cours dans le Cantal: 450 m.
- GOURGASSOU (LE), ruiss., affl. du ruisseau de Montmarty, c<sup>nc</sup> de Mours, de Leynhac et de Saint-Constant; cours de 3,000 m.
- GOURGASSOU, m<sup>in</sup>, c<sup>nc</sup> de Saint-Étienne-de-Mours.
- GOURGASSOU (LE), ruiss., affl. du Célé, c<sup>nc</sup> de Saint-Étienne-de-Mours et de Saint-Constant; cours de 7,500 m. — *Ruisseau del Gorgasso; Gargassou; Gorgassou*, xvii<sup>e</sup> s<sup>c</sup> (reconn. au prieur de Saint-Constant). — *Ruisseau de Gorgosse; de Gourgoussou*, 1747; — *Ruisseau de Gourgoussous*, 1748 cad. de Saint-Constant).
- GOURGLE (LA), écart, c<sup>nc</sup> de Cassaniouze.
- GOURGLE (LA), mont. à vacherie, c<sup>nc</sup> de Lascelle.
- GOURGUE (LA), ravine, affl. de la Jordanne, c<sup>nc</sup> de Saint-Cirgues-de-Jordanne.
- GOURGURIE (LA), ruiss., affl. de la Jordanne, c<sup>nc</sup> de Mandailles; cours de 1,600 m. — *La Gourgurie*, 1879 (états stat. des cours d'eau du Cantal).
- GOURNIÈRE (LA), dom. ruiné, c<sup>nc</sup> de Roffiac. — *Villaige de Gournière*, 1652 (terr. du prieur de Collines).
- GOUSSETS (LES), lieu détruit, c<sup>nc</sup> de Laveissenet. — *Les Goussetz*, 1580 (terr. de la v<sup>ie</sup> de Murat).
- GOSTIÉ (LE), mont. à vacherie, c<sup>nc</sup> de Lieutadès. — *La roche de Goust*, 1508 (terr. de la Garde-Rousillon).
- GOSTOR, m<sup>in</sup> détruit, c<sup>nc</sup> de Ladinhac.
- GOUTAILLE (LA), mont. à vacherie, c<sup>nc</sup> de Lastic.
- GOUTAILLE (LA), dom. ruiné, c<sup>nc</sup> de Parlan. — *L'affar de Goutalh-Redon*, 1590 (livre des achats d'Ant. de Naucaze). — *La Goutaille*, 1748 (anc. cad.).
- GOTAL (LE), écart, c<sup>nc</sup> de Cassaniouze. — *Affar de las Goutelles et de la Prallette, sive de la Prastette*, 1760 (terr. de Saint-Projet).
- GOTAL-LONG (LE), écart, c<sup>nc</sup> de Boisset.
- GOTALS (LES), mont. à burons, c<sup>nc</sup> de Saint-Urcize.
- GOUTARD, mont. à vacherie, c<sup>nc</sup> d'Allouze. — *Las Goutellas*, 1510; *Costa de Goute*, 1511 (terr. de Mours).
- GOUTARD, dom. ruiné et mont. à vacherie, c<sup>nc</sup> de Laveissière. — *Affar de las Goutas delz Sabetz*, xv<sup>e</sup> s<sup>c</sup> (terr. de Chambeuil). — *Affar appelé des Goutals; des Goutalz*, 1500 (*id.* de Combolles). — *Affar des Goutailz, sive de Borssou*, 1668 (nommée au p<sup>re</sup> de Monaco).
- GOUTELLE (LA), m<sup>in</sup> détruit, c<sup>nc</sup> de Valette. — *Molin appelé de la Goutelle; de la Goutelle*, 1506 (terr. de Riom).
- GOUTELLES (LES), écart, c<sup>nc</sup> de Saint-Urcize. — *Goutelle* (État-major). — *Bouteille*, 1857 (Dict. stat. du Cantal).
- GOUTELLES (LES), vill. détruit, c<sup>nc</sup> de Leucamp. — *Villaige de Gantelles; Goutelles*, 1670 (nommée au p<sup>re</sup> de Monaco).
- GOUTELLES (LES), dom. ruiné, c<sup>nc</sup> de Saint-Santin-Cantalès. — *Las Goutellas*, 1442; — *Las Goutelas*, 1489 (pap. de la fam. de Montal).
- GOUTÈNÈGRE (LA), écart, c<sup>nc</sup> de Leynhac.
- GOUTÈNÈGRE (LA), écart, c<sup>nc</sup> de Saint-Antoine.
- GOUTÈNÈGRE, vill. et taillis, c<sup>nc</sup> de Saint-Ilvide. — *Goutanègre*, 1597; — *Gouttenègre*, 1599 (min. Lascombes, n<sup>re</sup> à Saint-Ilvide). — *La Goutte neige; Gouttièvres*, 1784 (Chabrol, t. IV). — *Goutanègre* (Cassini). — *Goutanègre*, 1855 (Dict. stat. du Cantal).
- GOUTÈNÈGRE, lieu détruit, c<sup>nc</sup> de Leucamp. — *Cassini*.

- GOUTERIE (LA), ham., c<sup>ne</sup> de Saint-Amandin.
- GOUTEVERT, ham., c<sup>ne</sup> de Vitrac. — *Affarium vocatum de Gouteveuf*, 1462 (pièces de l'abbé Delmas).
- GOUTEYRIE (LA), dom. ruiné et mont. à burons, c<sup>ne</sup> de Colandres. — *Montaigne de la Galeyrie*, 1506 (terr. de Riom). — *Montana de Galaudias*, 1518 (*id.* d'Apchon). — *Affar de las Galaudies*, 1719 (table de ce terr.). — *V<sup>ne</sup> de Galerie-haute* (Cassini).
- GOUTEYRIE-BASSE (LA), dom. ruiné et mont. à burons, c<sup>ne</sup> de Valette. — *Villaige de la Galerie-Soutrane*, 1780 (liève de Saint-Angeau). — *V<sup>ne</sup> basse de Galerie* (Cassini).
- GOUTILLAN, mont. à vacherie, c<sup>ne</sup> de la Chapelle-d'Alagnon.
- GOUTILLE (LA), dom. ruiné, c<sup>ne</sup> de Pailhérols. — *Affar appelé de la Goutille*, 1669 (nommée au p<sup>ce</sup> de Monaco).
- GOUTILLES (LES), ruiss., affl. de l'Hère, c<sup>ne</sup> de Saint-Frize; cours de 1,110 m. — *Ruisseau de la Cabre*, 1730 (terr. de la Garde-Roussillon).
- GOUTILLES (LES), dom. ruiné, c<sup>ne</sup> de Teissières-de-Cornet. — *Affar de las Goutilles; Gouteilhes; las Goutilles; las Goutilhes*, 1673 (liève du chapitre de Saint-Gerand).
- GOUTILLE-SOUBRANE (LA), mont. à vacherie, c<sup>ne</sup> de Trizac.
- GOUTTE (LA), m<sup>ne</sup> détruit, c<sup>ne</sup> de Badailhac. — *Molin de la Goutte et de Canalié et untrois fois de las Planques*, 1695 (terr. de la command. de Carlat).
- GOUTTE (LA), écart, c<sup>ne</sup> de Leynhac. — *Las Goutelas*, 1301 (pièces de l'abbé Delmas). — *La Goutte* (Cassini). — *La Goutte*, 1856 (Dict. stat. du Cantal).
- GOUTTE (LA), ruiss., affl. de l'Alagnon, c<sup>ne</sup> de Molompize; cours de 750 m. — *Rif de Coste-Amourouse*, 1526 (terr. d'Aurouse). — *Razat de las Gouttes*, 1559 (*id.* de Molompize).
- GOUTTE (LA), écart, c<sup>ne</sup> de la Peyrigne.
- GOUTTE (LA), vill., c<sup>ne</sup> de Thiézac. — *La Goutte*, 1614 (état civ.). — *Lagoutte*, 1668 (nommée au p<sup>ce</sup> de Monaco). — *La Goutte*, 1674 (terr. de Thiézac). — *La Goutte*, 1701 (état civ. de Saint-Clement).
- GOUTTEDIAI, vill., c<sup>ne</sup> de Saint-Cirgues-de-Malbert. — *Gouttediai* (Cassini). — *Goutte-Dial*, 1855 (Dict. stat. du Cantal).
- GOUTTE-FRAUX, ham., c<sup>ne</sup> de Ladinhac. — *Gottaffrau*, 1549 (min. Boygues, n<sup>o</sup>). — *Goutta-frau*, 1550 (*id.* de Guy de Vayssieyra, n<sup>o</sup>). — *Gouttefrau*, 1654; — *Gouttefrau*, 1662 (état civ. de Leucaup). — *Goutte-Fraux*, 1670; — *Gouttefrau*, 1671 (nommée au p<sup>ce</sup> de Monaco). — *Goute-fraux*, 1720 (état civ. de la Capelle-en-Vézie). — *Gouttefrau*, 1747; — *Goute-franc*, 1752 (arch. dép. s. C.). — *Gouttefraust*, 1753 (anc. cad.). — *Goute-fraust*, 1756 (arch. dép. s. C.). — *Goutte-frau*, 1767 (table des min. de Guy de Vayssieyra, n<sup>o</sup>). — *Bouttefrau* (Cassini).
- GOUTTE-GIRAL (LA), dom. ruiné, c<sup>ne</sup> de Saint-Julien-de-Toursac. — *Affar appelé de la Goutte-Giral*, 1565 (livre des achaps d'Ant. de Naucaze).
- GOUTTELADE (LA), bois, c<sup>ne</sup> de Leynhac. — *Gotalade; Gota Lada*, 1500 (terr. de Maurs).
- GOUTTE-LONGUE (LA), dom. ruiné, c<sup>ne</sup> de Cassaniouze. — *Affar de Goutte-longue ou de Mazenques*, 1760 (terr. de Saint-Projet).
- GOUTTE-LONGUE (LA), ham., c<sup>ne</sup> de Colandres.
- GOUTTE-LONGUE (LA), dom. ruiné, c<sup>ne</sup> de Montsalvy. — *Villaige de Goutte-longue*, 1658; — *Goutte-longue*, 1672 (état civ.).
- GOUTTE-LONGUE (LA), f<sup>ne</sup>, c<sup>ne</sup> de Rouméroux. — *La Goutte-longue*, 1641 (min. Sarrauste, n<sup>o</sup> à Laroquebrou). — *La Boutte-longue*, 1660 (état civ.).
- GOUTTE-LONGUE (LA), dom. ruiné, c<sup>ne</sup> de Vitrac. — *Affarium vocatum de Gotalonga*, 1301 (pièces de l'abbé Delmas).
- GOUTTE-MARTY (LA), écart, c<sup>ne</sup> de Cassaniouze.
- GOUTTE-NÈGRE (LA), dom. ruiné, c<sup>ne</sup> de Niendan. — *Affarium de Gota-negra*, 1423 (arch. mun. d'Aurillac, s. HH, c. 21).
- GOUTTE-REDOUDE (LA), écart, c<sup>ne</sup> de Laroquevieille. — *La Goute-redoude*, 1740 (arch. dép. s. C, t. 10). — *Goutéroude* (Cassini). — *Goute-redoude*, 1857 (Dict. stat. du Cantal).
- GOUTTE-REDONNE, ruiss., affl. de la rivière d'Authre, c<sup>ne</sup> de Laroquevieille; cours de 1,000 m.
- GOUTTES (LE BOIS DES), dom. ruiné, c<sup>ne</sup> de Boisset. — *Affar de las Gouttes*, 1668 (nommée au p<sup>ce</sup> de Monaco). — *Bois des Gouttes*, 1746 (anc. cad.).
- GOUTTES (LES), vill., c<sup>ne</sup> de Colandres. — *La Gota*, 1513 (terr. d'Apchon). — *Las Gouttes*, 1671 (état civ. de Murat).
- GOUTTES (LES), mont. à vacherie, c<sup>ne</sup> du Falgoux.
- GOUTTES (LES), écart, c<sup>ne</sup> de Ladinhac. — *Las Gouthas*, 1549 (min. Boygues, n<sup>o</sup>).
- GOUTTES (LES), ham., c<sup>ne</sup> de Laveissière.
- GOUTTES (LAS), fief, c<sup>ne</sup> de Marmanhac. — *Las Gouttes*, 1646; — *Lasgouttes*, 1771 (terr. du prieuré de Teissières-de-Cornet).
- GOUTTES (LES), dom. ruiné, c<sup>ne</sup> de Pailhérols. — *Villaige de las Gouttes*, 1668 (nommée au p<sup>ce</sup> de Monaco).
- GOUTTES (LES), dom. ruiné, c<sup>ne</sup> de Polminhac. — *Affar de Gouttes*, 1671 (nommée au p<sup>ce</sup> de Monaco).

- GOUTIES (LES), écart, c<sup>ne</sup> de Prunet. — *Les Goutes* (État-major).
- GOUTTES (LES), vill. détruit, c<sup>ne</sup> de Saint-Ilhde. — *Los Gourtes; les Gouttes*, 1784 (Chabrol, t. IV).
- GOUTTE-VERNIOL (LA FON DE), font. et dom. ruiné, c<sup>ne</sup> de Badailhac. — *Gouttevernhol; affar appellé de Gouttes-riolles*, 1695; *Goutteverniols; Goutteverniols*, 1736 (terr. de la command. de Carlat).
- GOUVIELLE (LA), écart, c<sup>ne</sup> de Junhac.
- GOUZAN (LE), ruiss., affl. du Céroux, c<sup>ne</sup> de la Chapelle-Laurent: cours de 3,000 m.
- GOZZE (LA), ham., c<sup>ne</sup> de Mauriac.
- GOZZELS (LES), f<sup>me</sup>, c<sup>ne</sup> de la Monsélie. — *Les Gouzelz*, 1560 (terr. de Murat-la-Babe). — *Le Gouzel*, 1783 (aveu au roi par G. de la Croix). — *Les Gouzelz* (Cassini).
- GOZZET, vill. détruit, c<sup>ne</sup> de Saint-Paul-des-Landes. — *Le villaige de Gozet*, 1550 (terrier d'Escalmels).
- GOZZIDOU (LE), écart, c<sup>ne</sup> de Vitrac. — *Gauzidou* (État-major).
- GOZZOU, vill., c<sup>ne</sup> de Parlan. — *Gozzou*, 1587 (livre des achaps d'Ant. de Naucaze). — *Goussou*, 1616 (état civ. de Glénat). — *Goussou*, 1645 (*id.* de Parlan). — *Gozzou*, 1748 (anc. cad.).
- GOTTIEU (LE), ruiss., affl. de la rivière de Mars, c<sup>ne</sup> de Moussages et d'Anglards-de-Salers: cours de 2,700 m.
- GOZI (LE SEC DE), mont. à vacherie, c<sup>ne</sup> de Jaleyrac.
- GRABOS, dom. ruiné, c<sup>ne</sup> de Quézac. — *Villaige de Grabos*, 1630 (état civ. de Saint-Étienne-de-Maurs).
- GRAFFIADÉ (LA), écart, c<sup>ne</sup> de Saint-Santin-de-Maurs. — *La Graffiade*, 1613; — *La Graffiade*, 1614 (état civ.). — *La Graffiade*, 1749; — *Lagraffiade*, 1752 (anc. cad.).
- GRAFOULIÈRE (LA), écart, c<sup>ne</sup> de Champs. — *Grafoulière* (État-major). — *La Graffoulière*, 1855 (Dict. stat. du Cantal).
- GRAGUE (LA), f<sup>me</sup>, c<sup>ne</sup> de Cayrols. — *L'affar de Grandgru*, 1570 (livre des achaps d'Ant. de Naucaze). — *Graigüe*, 1656 (état civ.).
- GRAILLE (LA), ruiss., affl. de la Sumène, c<sup>ne</sup> de Bas-signac: cours de 1,630 m.
- GRAILLE (LA FONT DE LA), mont. à vacherie, c<sup>ne</sup> de Jaleyrac.
- GRAILLE (LA), ruiss., affl. de la Sumène, coule aux finages des c<sup>nes</sup> de la Monsélie, de Menet et d'Antignac: cours de 3,230 m. — *Rif de la Grailhe; de Lagraille; rif appellé del Agraille*, 1561 (terr. de Murat-la-Babe).
- GRAILLE (LA), dom. ruiné, c<sup>ne</sup> de Montchamp. — *La Gralha*, 1508; — *Tènement de las Grailles*, 1762 (terr. de Montchamp).
- GRAILLOUX (LA), écart et scierie, c<sup>ne</sup> de Lanobre. — *La Grailoux*, 1789 (min. Marambal, n<sup>ne</sup> à Thimières).
- GRAIVE (LA), ruiss., affl. de la Rhue, c<sup>ne</sup> de Cheylade et d'Arpchon: cours de 4,000 m. — *Rivière appellé de la Raze; de la Rize*, 1618 (terr. de Diègne).
- GRAMA (LE SEC DE), mont. à vacherie, c<sup>ne</sup> de Chastel-Marlhac.
- GRAMAT, écart, c<sup>ne</sup> de Boisset.
- GRAMMONT, ham., c<sup>ne</sup> de Gidou-de-Mamon. — *Graadis Mons*, 918 (Gall. christ., t. II, pr. col. 439). — *Gramo*, 1686 (arch. dép. s. C.). — *Gramac*, 1695 (terr. de la command. de Carlat). — *Grame*, 1721; — *Gramon*, 1756 (arch. dép. s. C.).
- GRAMMONT, vill., c<sup>ne</sup> de Leucamp. — *Grandmon*, 1549 (min. Boygues, n<sup>ne</sup>). — *Grandmond*, 1623 (état civ. d'Arpajon). — *Gramon*, 1669; — *Grandment*, 1670 (nommée au p<sup>ne</sup> de Monaco). — *Gramond*, 1675; — *Graumon*, 1690; — *Grammond*, 1693 (état civ.). — *Grammon*, 1694 (terr. de Marcelès).
- GRAMMONT, ruiss., affl. du roisseau de Maurs, c<sup>ne</sup> de Leucamp: cours de 1,800 m.
- GRAMMONT, vill., c<sup>ne</sup> de Roulliac. — *Gramon*, 1644 (état civ. de Montvert). — *Grammont; Grammons*, 1782 (arch. dép. s. G. l. 51). — *Gromont* (Cassini). — *Grammond* (recens. de 1886).
- GRAMOT, ham., c<sup>ne</sup> de Fourhoules. — *Ganot*, 1855 (Dict. stat. du Cantal).
- GRAMON (LE PUY DE), mont. à vacherie, c<sup>ne</sup> de Jaleyrac.
- GRAMONT, écart, c<sup>ne</sup> du Vaulmier.
- GRANAIRIE (LA), dom. ruiné, c<sup>ne</sup> de Maurs. — *La Graneyrie*, 1749 (état civ. de Saint-Étienne-de-Maurs).
- GRANAIRIE (LA), vill., c<sup>ne</sup> de Saint-Constant. — *La Garneyre; la Graneyrie*, xvii<sup>e</sup> s<sup>e</sup> (reconn. au prieur de Saint-Constant). — *La Granayria*, 1643; — *La Granairie*, 1659; — *Lagranairye*, 1671; — *Las Graneyries*, 1693 (état civ.). — *Lagraneyrie*, 1747 (anc. cad.). — *La Graneterie-Basse* (État-major).
- GRANAIRIE-HAUTE (LA), écart, c<sup>ne</sup> de Saint-Constant. — *La Graneyrie-haute*, 1748 (anc. cad.). — *La Graneterie-haute* (État-major).
- GRANCHIEU (LE), vill. et lac, c<sup>ne</sup> de Lanobre. — *Granchier*, 1789 (min. Marambal, n<sup>ne</sup> à Thimières). — *Grand Chier* (Cassini).
- GRAND-BOS (LE), écart, c<sup>ne</sup> de Prunet. — *Grand-bos*, 1489 (reconn. à J. de Montamat). — *Grand-bos*, 1610 (aveu de J. de Pestels).

- GRAND-BOS (LE), mont, à vacherie, c<sup>ne</sup> de Vernols.
- GRANDCAMP, vill., c<sup>ne</sup> de Gros-de-Montvert. — *Grandcamp*, 1633 (état civ.). — *Le grand Cabn*, 1641 (min. Sarrauste, n<sup>re</sup> à Laroquebrou). — *Grand-camp*, 1642 (état civ.). — *Grandcam*, 1750 (inv. des biens de l'hôp. de Laroquebrou). — *Grancan* (Cassini). — *Grancamp* (État-major).
- GRAND-CAMP (AU), écart, c<sup>ne</sup> de Reilhac.
- GRAND-CAMP (LE), vill., c<sup>ne</sup> de Rouffiac. — *Grancamp*; *Grand-camps*, 1782 (arch. dép. s. G, l. 51).
- GRAND-CHAMP, f<sup>me</sup>, c<sup>ne</sup> de Brédon.
- GRAND-CHAMP, écart, c<sup>ne</sup> de Laveissière. — *Grandchamp*, 1580 (liève conf. de la v<sup>te</sup> de Murat). — *Grand-chabu*, 1609 (min. Danty, n<sup>re</sup>). — *Grand-chaut*, 1668 (nommée au p<sup>o</sup> de Monaco).
- GRAND-CHAMP, mont, à vacherie, c<sup>ne</sup> de Laveissière. — *Montagne de Grandchanc*, 1668 (nommée au p<sup>o</sup> de Monaco).
- GRAND-CHAMP, dom. ruiné, c<sup>no</sup> de Murat. — *L'Affar de Grandchamp*, 1535 (terr. de la v<sup>te</sup> de Murat).
- GRAND'COMBE (LA), ham., c<sup>ne</sup> de Saint-Jacques-des-Blats.
- GRANDINES, dom. ruiné, c<sup>ne</sup> de la Capelle-dol-Fraisse. — *Le village de Grandines*, 1668 (nommée au p<sup>o</sup> de Monaco).
- GRAND-JOLON (LE), vill., c<sup>ne</sup> de Monthoudif. — *Le grand-Giolon*, 1658 (liève du q<sup>e</sup> de Condat). — *Le grand-Gerlon*, 1672; — *Le Grand-Gerlon*, 1673; — *Gerlon-le-grand*, 1676; — *Le grand-Jolon*, 1692 (état civ. de Condat). — *Le grand-Jollon*, 1725 (liève d'Artense). — *Le grand-Joulon* (Cassini).
- GRANDOS, dom. ruiné, c<sup>ne</sup> de Sansac-de-Marmiesse. — *Mansus de Grandos*, 1330 (reconn. par Bertrand d'Albussac, à l'hôp. d'Aurillac).
- GRAND-VAL, mont, à burons, c<sup>ne</sup> de Brezons. — *Grand-Val*, 1646; — *Grantval*, 1649; — *Grant-Vail*, 1652; — *Gran-Val*, 1659 (min. Danty, n<sup>re</sup>). — *Grandval*, 1670 (terr. de Brezons). — *Baron de Grantval* (Cassini).
- GRAND-VAL, ham., c<sup>ne</sup> de Lavastrie. — *Grant-Val*, 1410 (arch. dép. s. H). — *Grantval*, 1493; — *Grand-Val*, 1494 (terr. de Mallet).
- GRAND-VAL, ruiss., affl. de la Truyère, c<sup>ne</sup> de Lavastrie; cours de 2,500 m. — *Ruisseau de Grantval*, 1494 (terr. de Mallet).
- GRAND-VAL, dom. ruiné et mont, à vacherie, c<sup>ne</sup> de Saint-Victor. — *Affarium de Val*, 1327 (pap. de la fam. de Montal).
- GRANE (LA), vill., c<sup>ne</sup> de Clavières. — *La Grane*, xv<sup>e</sup> s<sup>e</sup> (terr. de Chaliers). — *La Grane* (Cassini). — *La Granne*, 1855 (Dict. statistique du Cantal).
- GRANETTE (LA), écart, c<sup>ne</sup> de Saint-Étienne-de-Maurs.
- GRANGE (LA), dom. ruiné, c<sup>ne</sup> d'Andelat. — *Village de la Granche*, 1583 (arch. dép. s. G).
- GRANGE (LA), écart, c<sup>ne</sup> d'Apehon.
- GRANGE (LA), écart, c<sup>ne</sup> de la Bessorette.
- GRANGE (LA), écart, c<sup>ne</sup> de Cassaniouze. — *Les Granges de Laborie*, 1760 (terr. de Saint-Projet).
- GRANGE (LA), vill. et m<sup>in</sup>, c<sup>ne</sup> de Chastel-Marlhac. — *La Grange*, 1655 (insin. du bailliage de Salers). — *La Grange*, 1688 (état civ.). — *Lagrange*, 1744 (arch. dép. s. G, l. 45).
- GRANGE (LA), ham., c<sup>ne</sup> de Clavières. — *La Grange* (Cassini).
- GRANGE (LA), écart, c<sup>ne</sup> de Jou-sous-Montjou.
- GRANGE (LA), écart, c<sup>ne</sup> de Jumbac. — *La Grange*, 1752 (arch. dép. s. G).
- GRANGE (LA), écart, c<sup>ne</sup> de Ladinhac. — *Lagrange*, 1750 (anc. cad. de Ladinhac).
- GRANGE (LA), ham., c<sup>ne</sup> de Laveissière.
- GRANGE (LA), ruiss., affl. de l'Alagnon, c<sup>ne</sup> de Laveissière.
- GRANGE (LA), écart, c<sup>ne</sup> de Marchastel. — *La Grange-neuve*, 1578 (terr. de Soubrevèze).
- GRANGE (LA), f<sup>me</sup>, c<sup>ne</sup> de Marcolès. — *Grangia*, 1407 (pièces de l'abbé Delmas).
- GRANGE (LA), écart, c<sup>ne</sup> de Menet.
- GRANGE (LA), vill., c<sup>ne</sup> de Riom-ès-Montagnes. — *La-granche*, 1585 (terr. de Graule).
- GRANGE (LA), écart, c<sup>ne</sup> de Saint-Bonnet-de-Marcenat.
- GRANGE (LA), lieu détruit, c<sup>ne</sup> de Saint-Gérons. — (Cassini).
- GRANGE (LA), vill. détruit, c<sup>ne</sup> de Sansac-de-Marmiesse. — *Lagrange*, 1761 (arch. dép. s. G, l. 2). — *La Grange* (Cassini).
- GRANGE (LA), m<sup>in</sup>, c<sup>ne</sup> de Sègur.
- GRANGE (LA), dom. ruiné, c<sup>ne</sup> de Védrières-Saint-Loup. — *Village de la Grange*, 1730 (terr. de Montchamp).
- GRANGEASSE (LA), écart, c<sup>ne</sup> de Marmhanac.
- GRANGE-BASSE (LA), dom. ruiné, c<sup>ne</sup> de Bonnac. — *La Grange-Soutrane*, 1610 (terr. d'Avenaux).
- GRANGE-BASSE (LA), dom. ruiné, c<sup>ne</sup> de Molompize. — *La Grange*, 1526 (terr. d'Aurouse).
- GRANGE-BASSE (LA), écart, c<sup>ne</sup> de Saint-Étienne-de-Carlat.
- GRANGE-BASSE (LA), écart, c<sup>ne</sup> de Thiézac. — *La Grange-basse*, 1746 (anc. cad.).
- GRANGE-DE-CHANTAL (LA), écart, c<sup>ne</sup> de Saint-Frize.
- GRANGE-DE-COURELLES (LA), vill., c<sup>ne</sup> de Condat-en-Feniens. — *La Grange*, 1550 (terr. de Feniens). — *Grange de Courtelle* (Cassini).
- GRANGE-DE-DURON (LA), écart, c<sup>ne</sup> de Montsalvy. — *La*

- Grange-de-Duran*, 1759; — *La Grange de Duron*, 1763 (anc. cad.). — *La Grange de Dureu* (Cassini).
- GRANGE-DE-GUIRAL (LA), f<sup>me</sup>, c<sup>ne</sup> d'Omps.
- GRANGE-DE-LA-GARDE (LA), écart, c<sup>ne</sup> de Marchastel.
- GRANGE-DE-MARCEAU (LA), écart, c<sup>ne</sup> de la Besserette.
- GRANGE-DE-MAUBERT (LA), ham., c<sup>ne</sup> de Vieillevie.
- GRANGE-DE-RECUBERT (LA), ham., c<sup>ne</sup> de la Besserette.
- GRANGE-DES-BOIS (LA), écart, c<sup>ne</sup> de Trémouille-Marchal.
- GRANGE-D'HUGOT (LA), ham., c<sup>ne</sup> de Saint-Étienne-de-Carlat. — *Dudot* (Cassini).
- GRANGE-DU-BEX (LA), écart, c<sup>ne</sup> de Chavagnac.
- GRANGE-DU-BOIS (LA), écart détruit, c<sup>ne</sup> de Junhac.
- GRANGE-DU-BOS (LA), écart, c<sup>ne</sup> de Jou-sous-Montjou.
- GRANGE-DU-PEYROT (LA), écart, c<sup>ne</sup> de la Capelle-de-Frayssac. — *La Grange-du-Peyrot* (Cassini).
- GRANGE-DU-SELLANT (LA), écart, c<sup>ne</sup> de Marcenat.
- GRANGE-FIGEAC (LA), écart, c<sup>ne</sup> de Fournoulès.
- GRANGE-HAUTE (LA), écart, c<sup>ne</sup> de Cros-de-Ronesque. — *La Grange-Natte*, 1855 (Dict. stat. du Cantal).
- GRANGE-HAUTE (LA), dom. ruiné, c<sup>ne</sup> d'Escorailles. — *La Grange-Sobrana*, 1778 (inv. des arch. de la mais. d'Hudières).
- GRANGE-LALIS (LA), écart, c<sup>ne</sup> de Sénezergues.
- GRANGE-MORTAL, écart, c<sup>ne</sup> de Saint-Antoine.
- GRANGE-NEUVE (LA), écart et taillis, c<sup>ne</sup> de Champagnac.
- GRANGE-NEUVE (LA), écart, c<sup>ne</sup> de Chastel-sur-Murat.
- GRANGE-NEUVE (LA), dom. ruiné, c<sup>ne</sup> de Cheylade. — *La Grange-neuve*, 1593 (vente de la terre de Cheylade).
- GRANGE-NEUVI (LA), écart, c<sup>ne</sup> de Lugarde.
- GRANGE-NEUVE (LA), écart, c<sup>ne</sup> de Marcenat.
- GRANGE-NEUVE (LA), écart, c<sup>ne</sup> de Piottefort.
- GRANGE-NEUVE (LA), écart, c<sup>ne</sup> de Riom-ès-Montagnes. — *Grangia vocata Grangia nova*, 1512 (terr. d'Apchon). — *Grange-Neuve*, 1780 (liève de Saint-Angean).
- GRANGE-NEUVE (LA), écart, c<sup>ne</sup> de Rouziers.
- GRANGE-NEUVE (LA), écart, c<sup>ne</sup> de Saint-Jacques-des-Blats.
- GRANGE-NEUVE (LA), écart, c<sup>ne</sup> de Ségur.
- GRANGEONNE (LA), ham., c<sup>ne</sup> de Chanterelle. — *La Grangeonne* (État-major).
- GRANGEOTTE (LA), écart, c<sup>ne</sup> de la Besserette.
- GRANGEOTTE (LA), écart, c<sup>ne</sup> de Mauriac.
- GRANGEOTTE (LA), f<sup>me</sup>, c<sup>ne</sup> de Montsalvy.
- GRANGEOU (LE), écart, c<sup>ne</sup> de Marcolès.
- GRANGEOUNE (LA), écart, c<sup>ne</sup> de Diègne. — *Les Granges*, 1518 (terr. de Diègne).
- GRANGEOUNE (LA), écart, c<sup>ne</sup> de Lanobre.
- GRANGEOUNE (LA), mont. à vacherie, c<sup>ne</sup> de Loupiac.
- GRANGEOUNE (LA), ham., c<sup>ne</sup> de Lugarde.
- GRANGEOUNE (LA), ham., c<sup>ne</sup> de Menet.
- GRANGEOUNE, dom. ruiné, c<sup>ne</sup> de Moussages. — *La Grangeonne*, 1713 (état civ.).
- GRANGEOUNE (LA), écart, c<sup>ne</sup> de Saint-Saturnin. — *La Grangeonne*, 1886 (états de recens.).
- GRANGE-PEBRIER (LA), écart, c<sup>ne</sup> de Saint-Urcize. — *Périer-la-Souque* (Cassini). — *Périer*, 1857 (Dict. stat. du Cantal).
- GRANGE-PRÈS-LA-GARROUSTE (LA), écart, c<sup>ne</sup> de Parlan.
- GRANGEBU, m<sup>in</sup> détruit, c<sup>ne</sup> de Saint-Mary-le-Plain.
- GRANGES (LES), écart, c<sup>ne</sup> d'Apchon.
- GRANGES (LES), vill. et m<sup>in</sup>, c<sup>ne</sup> d'Arpajon. — *La Grangin*, 1465 (obit. de N.-D. d'Aurillac). — *Las Granghus*, 1522 (min. Vigery, n<sup>re</sup>). — *Las Granches*, 1621 (état civ.). — *Les Granges*, 1668 (nommée au p<sup>e</sup> de Monaco).
- GRANGES (LES), ham. en ruines, c<sup>ne</sup> de la Besserette.
- GRANGES (LES), vill., c<sup>ne</sup> de Brezons. — *La Grange*, 1623 (ass. gén. ten. à Cezens). — *Les Granges* (État-major).
- GRANGES (LES), dom. ruiné, c<sup>ne</sup> de Grandelles. — *Mausi de Granges*, 1522 (min. Vigery, n<sup>re</sup> à Aurillac).
- GRANGES (LES), vill. et m<sup>in</sup>, c<sup>ne</sup> de Lanobre. — *Villa Grangias*, vi<sup>e</sup> s<sup>e</sup> (charte dite de Clovis). — *Grange*, 1790 (min. Marambal, n<sup>re</sup> à Thinières). — *Les Granges* (Cassini).
- GRANGES (LES), ruiss., affl. de la Dordogne, c<sup>ne</sup> de Lanobre; cours de 3,200 m.
- GRANGES (LES), ham., c<sup>ne</sup> de Laveissière.
- GRANGES (LES), écart, c<sup>ne</sup> de Marcenat.
- GRANGES (LES), écart, c<sup>ne</sup> de Marchastel.
- GRANGES (LES), lieu détruit, c<sup>ne</sup> de Marmaulac. — (Cassini).
- GRANGES (LES), vill., c<sup>ne</sup> de Riom-ès-Montagnes.
- GRANGES (LES), écart, c<sup>ne</sup> de Roussy.
- GRANGES (LES), ruiss., affl. du Goul, c<sup>ne</sup> de Roussy; cours de 1,100 m. — *Rebeire de Casteur*, 1644 (min. Froquêtes, n<sup>re</sup> à Raulhac).
- GRANGES (LES), écart, c<sup>ne</sup> de Saint-Cermin. — *La Grange* (Cassini).
- GRANGES (LES), dom. ruiné, c<sup>ne</sup> de Saint-Paul-des-Landes. — *Las Granches*, 1550 (terr. d'Escalmels).
- GRANGES (LES), écart, c<sup>ne</sup> de Saint-Simon. — *Las Grange*, 1756 (arch. dép. s. II). — *La grange de Rivière* (Cassini).
- GRANGES (LES), vill., c<sup>ne</sup> de Tournemire.
- GRANGE-SAINT-ANTOINE (LA), vill. détruit, c<sup>ne</sup> de Leynhac. — *Village de la Grange-les-Saint-Anthoine*, 1540 (min. Destaing, n<sup>re</sup> à Marcolès).

- GRANGES-DE-LASCOMBES (LES), ham., c<sup>nc</sup> de Chanterelle.  
 GRANGES-DE-LOUBINOIX (LES), ham., c<sup>nc</sup> de Chanterelle.  
 GRANGES-DU-CHAUSSEL (LES), burous, c<sup>nc</sup> de Saint-Hippolyte. — *Las Granches de Chausel*, 1512 (terr. d'Apchon).  
 GRANGETTE (LA), écart, c<sup>nc</sup> d'Anglards-de-Salers.  
 GRANGETTES (LES), ham., c<sup>nc</sup> de la Peyrugue.  
 GRANGE-TUILÉE (LA), f<sup>nc</sup>, c<sup>nc</sup> de Murat. — *La Grange*, 1756 (terr. de la coll. de N.-D. de Murat).  
 GRANGE-VIEILLE (LA), écart, c<sup>nc</sup> de Saint-Mamet-la-Salvetat.  
 GRANGIERS (LES), vill. détruit, c<sup>nc</sup> de Vebret.  
 GRAN-GUEOS, dom. ruiné, c<sup>nc</sup> de la Capelle-en-Vézie. — *Villaige de Gran-Gueos*, 1548 (min. Boygues).  
 GRANIER (LE), écart, c<sup>nc</sup> de Cassadiouze. — *La Granière*, 1670 (terr. de Calvinet).  
 GRANIERE (LA), vill., c<sup>nc</sup> de Senezergues. — *La Granière*, 1670 (terr. de Calvinet). — *La Granière* (Cassini).  
 GRANIER (LA), écart, c<sup>nc</sup> de la Trinitat.  
 GRANIERES (LES), écart, c<sup>nc</sup> de Thiézac. — *La Granière*, 1615 (état civ.).  
 GRANIERIE (LA), ham., c<sup>nc</sup> de Senezergues. — *La Gravière*, 1857 (Dict. stat. du Cantal).  
 GRANISIER (LE PUY DE), mont. à vacherie, c<sup>nc</sup> du Fau.  
 GRANIT (LE), mont., c<sup>nc</sup> de Chaliers. — *Coste appelée del Grunes*, 1630; — *Lou Granet*, 1730 (terr. de Montchamp).  
 GRANJOU (LE), écart, c<sup>nc</sup> de Marcolès.  
 GRANJOU (LE), vill. et m<sup>in</sup>, c<sup>nc</sup> de Pailhenc. — *Granjou*, 1597 (ins. du bailliage de Saint-Flour). — *Lur Granges*, 1607 (terr. de Loundères). — *Lou Granjou*, 1662 (état civ. de Pierrefort). — *Lou Granzou*, 1668 (nommée au p<sup>o</sup> de Monaco). — *Grangeou*, 1857 (Dict. stat. du Cantal).  
 GRANJOU (LE PUECH DU), burou, c<sup>nc</sup> de Saint-Simon.  
 GRANOUILLÈRE (LA), vill., c<sup>nc</sup> de la Capelle-en-Vézie. — *Granouillères*, 1458 (terr. de Coffinhal). — *Granouillères*, 1546 (min. Destaing, n<sup>o</sup>). — *Granouillères*, 1547; — *Granouillères*, 1548 (id. Boygues). — *Granouillère*, 1630 (état civ. d'Aurillac). — *Granouillères*, 1670; — *Granouillères*, 1671 (nommée au p<sup>o</sup> de Monaco). — *La Granouillère*, 1685 (état civ. de Grandelles). — *Grenouillères*, 1717 (état civ.). — *Granouillère*, 1724 (liève de Moutsalvy). — *Granouillères*, 1765 (état civ. de Junbac). — *Lo Granouillère*, 1772 (arch. dép. s. C, l. 49).  
 GRANOUS-BAS et HAUT, villages, c<sup>nc</sup> de Pleaux. — *Granous*, 1647; — *Granour*, 1669; — *Granous-Soutro*, 1674 (état civ.). — *Grenour*, 1776 (arch. dép. s. C, l. 40).  
 GRANSON, chapelle détruite, c<sup>nc</sup> de Favorolles. — *Infra parochiam predictam (Favayrol) est capella de Granzous*, XIV<sup>e</sup> s<sup>e</sup> (pouillé de Saint-Flour).  
 GRANUSIER (LE), dom. ruiné, c<sup>nc</sup> de Ezeons. — *Village de Granusier*, 1722 (état civ.).  
 GRAS (LE PUY DE), mont., c<sup>nc</sup> de Boisset.  
 GRASHI, dom. ruiné, c<sup>nc</sup> de Montboulif. — *Tenementum de Grashi*, 1309 (Hist. de l'abbaye de Feniers).  
 GRASSERIE (LA), f<sup>nc</sup>, c<sup>nc</sup> de Quézac. — *La Grasserie*, 1740; — *La Grosserie*, 1741; — *La Grossarrie*, 1757; — *La Grussairie*, 1758 (état civ.).  
 GRATACAP, vill. et mont. à vacherie, c<sup>nc</sup> de Saint-Santin-de-Maupis. — *Gratacap*, 1613 (état civ.). — *Gratecap*, 1749; — *Gratecap*, 1753 (anc. cad.).  
 GRATTE-LOUP, écart, c<sup>nc</sup> de Mourjou.  
 GRATTE-PAILLE, m<sup>in</sup>, c<sup>nc</sup> de Neussargues.  
 GRATTE-PAILLE, ham. avec manoir, c<sup>nc</sup> de Saint-Gerons. — *Grata-Palha*, 1295; — *Grate-Palie*, 1354 (arch. dép. s. E). — *Gratapalha*, 1368 (id. s. G). — *Gratepaille*, 1651; — *Gratepaille*, 1652 (min. Sarrauste, n<sup>o</sup> à Laroquebrou). — *Grate-Paille*, 1758 (arch. dép. s. C, 51). — *Gratepaille* (Cassini).  
 GRAULE, dom. ruiné, c<sup>nc</sup> d'Arpajou. — *Affrium vocatum de Graula*, 1269 (arch. mun. d'Aurillac, s. FF, p. 15).  
 GRAULE (LA), ruiss., affl. de la Rhue, coule aux finages des c<sup>ncs</sup> de Cheylade, Saint-Saturin, Lugarde, Marchastel et Saint-Amandin; cours de 14,000 m. — *Rivière de Graule*; *Grault*; *Grault*; *el rieu de Loude*, 1578 (terr. de Soulbrosvèze). — *Londre* (Cassini). — *Ruisseau de Grolle*, 1879 (état stat. des riv. du Cantal).  
 GRAULE (LA MAISON DE), obédience ruinée et mont. à vacherie, c<sup>nc</sup> de Saint-Saturin. — *Molendinum de Graula*, 1174; — *Graula*, 1296 (la maison de Graule). — *Graule*, 1543 (arch. dép. s. H).  
 GRAULINES, écart, c<sup>nc</sup> de Vieillevie.  
 GRAYSON, dom. ruiné, c<sup>nc</sup> de Saint-Cirgues-de-Malbert. — *Villaige de Grayson*, 1659 (ins. du baill. de Salers).  
 GRAVAIRE (LA), ruiss., affl. de la Sionne, c<sup>nc</sup> de Peyrusse et de Chanet; cours de 2,000 m. — *Rivus de la Graveyra*, 1471 (terr. du Feydit).  
 GRÈVE (LA), écart, c<sup>nc</sup> de Quézac. — *La Gravia*, 1461 (arch. dép. s. H).  
 GRAVERIE (LA), écart, c<sup>nc</sup> de Senezergues.  
 GRAVIER-BAS (LE), dom. ruiné, c<sup>nc</sup> de Chaudesaigues. — *Affar de la Graveyra*; *de la Graveyre*, 1494 (terr. de Mallet).  
 GRAVIÈRE (LA), ham., c<sup>nc</sup> de Jabrun. — *La Gravieria*, 1508; — *La Gravière*, 1662; — *La Gravières*,



- 1730 (terr. de la Garde-Roussillon). — *La Gratière*, 1784 (Chabrol, t. IV).
- GRAVIÈRE (LA), vill., c<sup>nc</sup> de Lanobre. — *La Gravière*, 1788 (min. Marambat, n<sup>nc</sup> à Thinières). — *Gravières*, 1856 (Dict. stat. du Cantal).
- GRAVIÈRE (LA), vill., c<sup>nc</sup> de Lavigerie. — *La Gravière*, 1279; — *La Gravière*; la *Gravière*, 1441 (arch. dép. s. E.). — *Gravières*, 1489 (liève de Dième). — *La Gravière*, 1551 (terr. de Dième).
- GRAVIÈRE (LA), écart, c<sup>nc</sup> d'Oradour.
- GRAVIÈRE (LA), écart, c<sup>nc</sup> de Saint-Saturnin.
- GRAVIÈRE (LA), écart, c<sup>nc</sup> de Sénézergues. — *La Gravière*, 1671 (nommée au p<sup>nc</sup> de Monaco). — *La Gravière*, 1724 (liève de l'abb. de Montsalvy).
- GRAVIÈRE (LA), dom. ruiné, c<sup>nc</sup> de Touffrenière. — *Affarium de la Gravière*, 1378 (fond. de la chapell. des Blats).
- GRAVIÈRE (LA), écart, c<sup>nc</sup> de la Trinité.
- GRAVIÈRES (LES), vill. détruit, c<sup>nc</sup> de Massiac. — *Gravières*, 1443 (arch. dép. s. II).
- GRAVOUSES (LAS), écart, c<sup>nc</sup> de Boisset. — *Las Gravouses*; *Gravouze*, 1746; — *Gravouze*; *Grovouze*, 1747 (anc. cad.). — *La Gravouze*, 1852 (Dict. stat. du Cantal).
- GRAY (LE SAC DEL), mont. à vacherie, c<sup>nc</sup> de Salignes.
- GRÉGORIE, f<sup>nc</sup>, c<sup>nc</sup> du Vigean. — *Guegory*, 1549 (terr. de Mirémont). — *Grégory*, 1608 (état civ. de Brageac). — *Griegory*, 1669 (*id.* du Vigean). — *Raghoul*, *alias Gregori*, 1680 (terr. de Mauriac).
- GREIL (LE), ham., c<sup>nc</sup> de Ladinhae. — *Gruen*, 1464 (vente par Guill. de Treysac). — *Le Freil*, 1668 (nommée au p<sup>nc</sup> de Monaco).
- GREIL (LE), vill., c<sup>nc</sup> de Landeyrat. — *Lo Greil*; *Gre*, 1329 (enq. sur la justice de Vieillespesse). — *Le Greyl* (Cassini). — *Agreil*; *Altegreil*, 1855 (Dict. stat. du Cantal).
- GREIL (LE), dom. ruiné, c<sup>nc</sup> de Saint-Constant. — *Le tènement del Greil*, 1749 (anc. cad.).
- GREILLE, m<sup>in</sup>, c<sup>nc</sup> de Chanterolle.
- GREISSAC, dom. ruiné, c<sup>nc</sup> de Saignes. — *Villaige de Greysat*, 1672 (état civ.).
- GRELADIS, dom. ruiné, c<sup>nc</sup> de Pleaux. — *Mansus de Greladitz*, 1316 (arch. mun. d'Anrillac, s. III, c. 21).
- GRELARD, écart, c<sup>nc</sup> de Mourjou. — *Crestard*, 1523 (ass. de Calvinet). — *Grelard*, 1557 (pièces de l'abb. Delmas). — *Grelat*, 1784 (Chabrol, t. IV).
- GRELEIRE (LA), mont. à burons, c<sup>nc</sup> de Colandres. — *Montana de Greleiras*, 1518 (terr. d'Archon). — *La Greleire*, 1719 (table de ce terr.).
- GRELLES, écart, c<sup>nc</sup> de Condat-en-Feniets. — *La Greste*, 1776 (arch. dép. s. C).
- GRELM (LE), dom. ruiné, c<sup>nc</sup> de Barriac. — *Villaige del Grelm*, 1687 (état civ. de Pleaux).
- GRELY, dom. ruiné, c<sup>nc</sup> de Colandres. — *Domaine de Grely*, 1719 (table du terr. d'Archon).
- GREMER (LE), f<sup>nc</sup>, c<sup>nc</sup> de Maufs.
- GRENIER, écart, c<sup>nc</sup> de Saint-Antoine.
- GRENIERS (LES), ham. et mont. à vacherie, c<sup>nc</sup> de Pierrefoul. — *Graniers*, 1607; — *Granièr*, 1616; — *Graniès*, 1653 (état civ.). — *Grèntes* (Cassini).
- GRENOUILLE (LA), ruiss., affl. du ruisseau de Pontal, c<sup>nc</sup> de Glénat; cours de 3,200 m. — On le nomme aussi *le Coucu*.
- GRENOUILLÈRE (LA), écart, c<sup>nc</sup> de Mairines. — *La Grenouillière*, xvi<sup>e</sup> s<sup>c</sup>; — *La Grenouillère*, 1645 (arch. dép. s. II). — *La Grouillère*, 1784 (Chabrol, t. IV). — *La Grenouillette* (Cassini). — *La Grenouillère* (État-major).
- GRENOUILLÈRE (LA), ham., c<sup>nc</sup> de Saint-Flour.
- GRENOUSTIE (LA), f<sup>nc</sup> et m<sup>in</sup>, c<sup>nc</sup> du Vigean. — *La Grauoschia*, 1310 (liève du prieuré du Vigean). — *La Grauoschie*, 1473; — *La Granusche*, 1474 (terr. de Mauriac). — *La Granosche*, 1639 (rentes dues au doyen de Mauriac). — *La Grogouschie*, 1639; — *La Granoschio*, 1669; *La Granourchie*, 1671 (état civ.). — *La Granouschie*, 1743 (arch. dép. s. C, l. 39).
- GRESSES, vill., c<sup>nc</sup> de Saint-Étienne-Cantalès. — *Las Gresanesas*, 1411 (arch. dép. s. E.). — *Gresset*, 1631; — *Gressac*, 1643 (min. Sarrauste, n<sup>nc</sup>). — *Gresses*, 1674 (état civ. de Laroquebrou). — *Engraisse*, 1782 (arch. dép. s. C, l. 51).
- GRÈZE (LA), dom. ruiné, c<sup>nc</sup> de la Chapelle-del-Fraisse. — *Domaine de la Grèze*, 1772 (arch. dép. s. C, l. 49).
- GRÈZE, mont. à vacherie, c<sup>nc</sup> de Crandelles.
- GRÈZES, écart, c<sup>nc</sup> de Bonnac. — *Grèzes*, 1610 (terr. d'Avénoux). — *Grais*, 1635 (nommée par G<sup>nc</sup> de Foix). — *Grèze* (Cassini).
- GRÈZES, ham., m<sup>in</sup> et huilerie, c<sup>nc</sup> de Fontanges.
- GRÈZES, vill., c<sup>nc</sup> de Molèdes. — *Grèges*, 1703; — *Grèze*, 1707 (état civ. de Saint-Victor-sur-Massiac). — *Graize* (Cassini).
- GRÈZES, ham., c<sup>nc</sup> de Molompize.
- GRÉZETTES (LES), vill. et m<sup>in</sup>, c<sup>nc</sup> de Saint-Urcize. — *Les Gresettes*, 1857 (Dict. stat. du Cantal).
- GRÉZETTES (LES), ruiss., affl. du ruisseau de Lacassou, c<sup>nc</sup> de Saint-Urcize; cours de 600 m. — *Rivière de la Guazelle*, 1662; — *La Guazelle*, 1730 (terr. de la Garde-Roussillon).
- GRÉZIE (LA), seign., c<sup>nc</sup> de Vitrac. — *La Grèzie*.

1669 (nommée au p<sup>ce</sup> de Monaco). — *Lagrèzie*, 1696 (terr. de la command. de Carlat).

GRIBALDES (LAS), ham., c<sup>ne</sup> de la Bessertotte. — *Las Guirbaldes*, 1670 (nommée au p<sup>ce</sup> de Monaco). — *La Gribolle* (Cassini).

GRIFFEUILLE, dom. ruiné, c<sup>ne</sup> d'Arpajon. — *Affarium de Grefollia*, 1269 (arch. dép. s. FF, p. 15). — *Grefolha*, 1286 (*id.* s. GG, c. 16). — *Arfuaille*; *bois d'Aurifreilha*, 1585 (terr. de N.-D. d'Aurillac). — *Bois de Griffueille*, 1741 (anc. cad.).

GRIFFEUILLE, ham., c<sup>ne</sup> de la Capelle-del-Fraïsse. — *Greffuelha*, 1427 (arch. dép. s. H). — *Griffuelhe*, 1633 (état civ. de Montsalvy). — *Griffueille*, 1740 (*id.* de la Capelle-en-Vézic). — *Griffuelthe*, 1760 (terr. de Saint-Projet). — *Griffeule*, 1760 (arch. dép. s. C, l. 49).

GRIFFEUILLES, vill. et bois, c<sup>ne</sup> de Roannes-Saint-Mary. — *Grefollia* 1269 (arch. mun. d'Aurillac, s. FF, p. 15). — *Griffuelhe*, 1625 (état civ. d'Arpajon). — *Griffuelhe*, 1682; *Griffuille*, 1708; *Griffuelhe*, 1761 (arch. dép. s. C). — *Griffeulle* (Cassini).

GRIFFEUILLES, ruiss., affl. de la Cère, c<sup>ne</sup> de Roannes-Saint-Mary; cours de 2.300 m. — Ce ruisseau porte aussi le nom de *Combe-Chaude*.

GRIFFIELO, buron sur la mont. de la Faïce, c<sup>ne</sup> de Saint-Cirgues-de-Jordanne.

GRIFFOL (LA), dom. ruiné, c<sup>ne</sup> de Saint-Paul-des-Landes. — *Villaige de Griffol*, 1583 (arch. dép. s. G).

GRIFFOU (LA), dom. ruiné, c<sup>ne</sup> de Mauriac. — *Villaige de la Griffol*, 1565; — *La Griffol*, 1515 (comptes au doyen de Mauriac).

GRIFFOU (LA), vill. détruit, c<sup>ne</sup> de Paulhac. — *Villaige d'Agriholtz*, 1570 (arch. mun. de Saint-Flour). — *La Griffou*, 1649 (état civ. de Pierrefont).

GRIFFOU (LA), dom. ruiné, c<sup>ne</sup> de Roumégoux. — *La Griffoul*, où il y avait un villaige, 1668; — *Tènement appellé de la Griffou*, 1669 (nommée au p<sup>ce</sup> de Monaco).

GRIFFOU (LA), dom. ruiné, c<sup>ne</sup> de Saint-Julien-de-Jordanne. — *Affarium vocatum de la Veïssesyra*, alias de la Grissol, 1378 (fond. de la chapell. des Blats). — *Affar del Griffol*; de la *Griffol*, 1573 (terr. de la chapell. des Blats).

GRIFFOUILLE, prieuré ruiné, c<sup>ne</sup> de Montvert. — *Domus de Agrifolio*; *Arihuolha*, 1297 (test. de Gerand de Montal). — *Agriffuelha*, xiv<sup>e</sup> s<sup>e</sup> (ponillé de Saint-Flour). — *Agrifolium*, 1424 (pap. de la fam. de Montal). — *Griffueilh*, 1632 (état civ. de Saint-Santin-Cantalès). — *Arfuaille*, 1632; — *Arfuaille*, 1644 (*id.* de Cros-de-Montvert). — *Griffueille*, 1853 (Dict. stat. du Cantal).

Le prieuré de Griffouille, dédié à saint Jean, fondé vers l'an 1200, était de l'ordre de Saint-Augustin; il dépendit des chanoines réguliers de la congrégation de France, puis, en 1693, de l'abb. de la Couronne, d'Angoulême (Dict. stat. du Cantal).

GRIFFOUL (LA), f<sup>me</sup> et châ. fort détruit, c<sup>ne</sup> de Brezons. — *La Griffoul*, 1600 (état civ. de Vir-sur-Cère). — *La Griffou*, 1623 (ass. gén. ten. à Cezeus). — *La Griffè*, 1667 (état civ. de Polminhac). — *La Griffoul*, 1701 (*id.* de Brezons). — *La Griffoul* (Cassini).

GRIFFOUL (LA), f<sup>me</sup> avec manoir, c<sup>ne</sup> de Cayrols. — *La Griffoul*, 1588 (liève des achaps d'Ant. de Nauceze). — *La Griffou*, 1645 (état civ. de Parlan). — *La Griffoul*, 1648; — *La Griffoul*, 1652 (*id.* de Cayrols).

GRIFFOUL (LA), vill. et m<sup>ns</sup>, c<sup>ne</sup> de Lugarde. — *La Griffol*; *molelinum de la Griffol*, xiv<sup>e</sup> s<sup>e</sup> (arch. dép. s. E). — *La Griffol*; *la Griffel*; *la Griffè*, 1578 (terr. de Soubrevèze). — *La Griffouilh*, 1585 (*id.* de Graule). — *La Griffol*, 1601 (liève de Soubrevèze). — *La Griffoul*, 1684 (liève de Pouzols). — *La Griffoul*, 1744 (liève de Soubrevèze). — *La Griffou*, 1751; — *La Griffouil*, 1775; — *La Griffouil*, 1780 (arch. dép. s. C, l. 47).

GRIFFOUL (LA), vill. et m<sup>ns</sup> détruit, c<sup>ne</sup> de Pailhérols. — *La Griffoul*, 1668; — *La Griffoul*, 1669 (nommée au p<sup>ce</sup> de Monaco). — *La Griffou*, 1674 (état civ. de Polminhac). — *La Griffoul*, 1676; — *La Griffoul*, 1681 (*id.* de Jou-sous-Montjou). — *La Griffoul*, 1705 (*id.* de Saint-Clément).

GRIFFOULAIRE (LA), ruiss., affl. de l'Allier, c<sup>nes</sup> de Ragoade et de Lavoûte-Chilhac (Haute-Loire). Cours dans le départ. du Cantal, 1.300 m.

GRIFFOULET, vill. détruit, c<sup>ne</sup> d'Alleuze. — *Cum podio de Griffoles*, 1510 (terr. de Maurs).

GRIFFOULIÈRE, séchoir à châtaign., c<sup>ne</sup> de Saint-Étienne-de-Maurs.

GRIFFOUSE (LA), dom. ruiné, c<sup>ne</sup> d'Arpajon. — *Affar de la Griffoulouse*, 1695; — *La Griffoulouse*; *la Griffoulouze*; *la Griffoulouze*, 1736 (terr. de la command. de Carlat).

GRIGNAC, vill. et bois, c<sup>ne</sup> de Teissières-les-Bouliès. — *Grinhacum*, 1531 (mun. Vigery, n<sup>re</sup>). — *Grinhac*, 1583 (terr. de N.-D. d'Aurillac). — *Grinhac*, 1610 (aven. de J. de Pestels). — *Greignac*, 1629 (état civ. d'Aurillac). — *Grinhac*, 1654 (arch. mun. d'Aurillac, s. GG, p. 8). — *Grinhac*, 1668 (nommée au p<sup>ce</sup> de Monaco). — *Grignac*, 1692 (terr. de Saint-Geraud). — *Grénac*; *Griniac*, 1750 (anc. cad.). — *Grénat*, 1782; — *Grignat*, 1787 (arch. dép. s. C, l. 49).

- GRIGNAC, ruiss., affl. du ruiss. de Longayroux, c<sup>nc</sup> de Teissières-les-Bouliès; cours de 1,800 m. — *Rivus de Calfrouel*, 1521; — *Rivus de Colferat*, 1531 (min. Vigery, n<sup>o</sup> à Aurillac). — *Grinhac*, 1879 (état stat. des cours d'eau du Cantal).
- GRILLÈRE (LA), écart, c<sup>nc</sup> de Quézac.
- GRILLÈRE (LA), vill., c<sup>nc</sup> de Tourniac. — *La Grellhegra*, 1503 (terr. de Cussac). — *La Grillière*, 1617; — *La Grellière*, 1638 (état civ.). — *La Grellière*, 1659 (insin. du baill. de Salers). — *La Grillière*, 1675 (état civ. de Chaussenac). — *La Grillière*, 1743 (arch. dép. s. C, l. 38).
- GRILLÈRE (LA), écart, c<sup>nc</sup> d'Arpajon. — *La Grelicyre*, 1621 (état civ.). — *La Grillière*, 1679; *la Grellière*, 1704 (arch. dép. s. C, l. 5). — *La Grillère* (états de sections).
- GRILLÈRE (LA), écart, c<sup>nc</sup> de la Capelle-en-Vézie. — *La Greshiegra*, 1564 (min. Boyssonnade, n<sup>o</sup>). — *La Grellière*, 1590 (pièces de l'abbé Delmas). — *La Groslier*, 1654 (arch. mun. d'Aurillac, s. CC, p. 8). — *La Grelicyre*, 1692 (terr. de Saint-Geraud). — *La Grillière*, 1738 (état civ.). — *La Grillière*, 1764 (*id.* de Sansac-Veynazès). — *La Grillère* (Cassini).
- GRILLÈRE (LA), chât., c<sup>nc</sup> de Glénat. — *La Grelliegra*, 1406 (reconn. au seign. de Montal). — *La Grellière*, 1661; — *La Grellière*; *la Grellière*, 1665 (état civ.). — *La Grellière*, 1668 (nommée au p<sup>o</sup> de Monaco).
- GRILLÈRE (LA), dom. ruiné, c<sup>nc</sup> de Saint-Mamet-la-Salvetat. — *Tènement de la Grellière*, 1668 (nommée au p<sup>o</sup> de Monaco).
- GRILLÈRE (LA), vill., m<sup>o</sup> et mont. à vacherie, c<sup>nc</sup> de Siran. — *La Grelliegra*, 1406 (reconn. au seigneur de Montal). — *La Grellière*, 1616 (état civ.). — *La Grellière*, 1626 (min. Sarrauste, n<sup>o</sup> à Laroquebrou). — *La Grellière*, 1662 (état civ.). — *La Grellière*, 1747 (inv. des titres de l'hôp. d'Aurillac). — *La Grellière*, 1857 (Dictionn. statist. du Cantal).
- GRILLÈRE (LA), ruiss., affl. du ruiss. d'Escalmels, c<sup>nc</sup> de Siran et de Glénat; cours de 1,480 m.
- GRILLÈRE (LA), dom. ruiné, c<sup>nc</sup> d'Ytrac. — *Affar appelé de la Grelliegra*, 1668 (nommée au p<sup>o</sup> de Monaco).
- GRILLO, buron sur la montagne de Pimpadouire, c<sup>nc</sup> de Saint-Jacques-des-Blats.
- GRIOU, mont. à vacherie, n<sup>o</sup> de Mandailles.
- GRIOU (LE PUY DE), mont. à vacherie, c<sup>nc</sup> de Mandailles et de Saint-Jacques-des-Blats. — *Montaigne de Griou*, 1692 (terr. du monast. de Saint-Geraud).
- GRIBOUOT, mont. à vacherie, c<sup>nc</sup> de Mandailles.
- GRISOLS, ruiss., affl. du ruiss. de Gonivache, c<sup>nc</sup> de Saint-Flour; cours de 2,500 m.
- GRISPAILLE, écart, c<sup>nc</sup> de Sansac-de-Marmiesse.
- GRISPAILLES (LES), vill., c<sup>nc</sup> de Saint-Mamet-la-Salvetat.
- GRIZOLS, vill., c<sup>nc</sup> de Saint-Georges. — *Grizolz*; *Gresolz*; *Grisolz*, 1470 (arch. dép. s. G). — *Grozols*, 1784 (Chabrol, t. IV). — *Grizol* (Cassini).
- GROFFIADE (LA), ham., c<sup>nc</sup> de Saint-Santin-de-Maurs.
- GROGNÈS, écart, c<sup>nc</sup> de Leynhac.
- GROLET, écart, c<sup>nc</sup> des Deux-Verges. — *Le Groulès* (Cassini). — *Le Graulès* (État-major). — *Le Groultis*, 1855 (Dict. stat. du Cantal).
- GROMIÈRE, vill., c<sup>nc</sup> de Peyrusse. — *Gournieyre*, 1635 (nommée par G<sup>lre</sup> de Foix). — *Gromières*, 1664; — *Groumeyre*, 1676 (état civ. de Bonnac). — *Groumière*, 1699 (*id.* de Joursac). — *Gromière*; *Gromière*, 1784 (Chabrol, t. IV). — *Gromière* (Cassini). — *Groumières*, 1857 (Dict. stat. du Cantal).
- GROMIÈRE, ruiss., affl. de l'Alagnon, c<sup>nc</sup> de Peyrusse; cours de 1,600 m.
- GROMONT, écart, c<sup>nc</sup> d'Archon.
- GROMONT, mont. à burons, c<sup>nc</sup> de Lascelle.
- GROUDO-COUMBO (LA), mont. à vacherie, c<sup>nc</sup> de Saint-Cirgues-de-Jordanne.
- GRONET (LE), mont. à vacherie, c<sup>nc</sup> de Buines.
- GROSIÉ, écart, c<sup>nc</sup> de Saint-Antoine. — *Grenier*, 1852 (Dict. stat. du Cantal).
- GROUJONES, buron, c<sup>nc</sup> de Brezons.
- GROPILLAC, dom. ruiné, c<sup>nc</sup> de Saint-Gérons. — *Mansus de Gropillac*, 1295 (arch. dép. s. E). — *Croppillac*; *Cripillac*, xviii<sup>e</sup> s<sup>e</sup> (pap. de la fam. de Montal).
- GROS, vill., c<sup>nc</sup> de Neuvéglise. — *Gros*, 1630 (terr. de Montchamp).
- GROS (LE), ruiss., affl. de la Jordanne; c<sup>nc</sup> de Saint-Cirgues-de-Jordanne; cours de 5,000 m. — *Lo golet de Grades*, 1522 (min. Vigery, n<sup>o</sup> à Aurillac).
- GROSIC, dom. ruiné, c<sup>nc</sup> de Teissières-les-Bouliès. — *Village de Grosic*, 1667 (état civ. de Polminhac).
- GROS-MONT (LE), mont. à burons, c<sup>nc</sup> de Saint-Saturnin. — *Puy appelé de Supeyros*, 1514 (terr. de Cheylade).
- GROS-MONT (LE SUC DE), dom. ruiné et mont. à burons, c<sup>nc</sup> de Saint-Vincent et du Vaulmier. — *Lo Mus Usmont*, 1332 (liève du prieur de Saint-Vincent). — *Graumon*, 1680; — *Groumon*, 1681 (état civ. de Saint-Vincent). — *Gromon*, 1694; — *Grasmon*, 1701; — *Graumont*, 1702 (*id.* de Saint-Martin-Valmeroux). — *Gromont* (Cassini).
- GROSMONT, vill. et m<sup>o</sup>, c<sup>nc</sup> du Vaulmier. — *Lo mus de Gros-mont*, 1332; *Graumon*, 1589 (liève du

prieuré de Saint-Vincent). — *Groumon*, 1660 (anc. min. Chalvignac, n<sup>o</sup> à Trizac). — *Gromont* (Cassini). — *Gromon* (État-major).

GROSSALDET, chât. détruit, c<sup>o</sup> de Moussages.

GROTZ, dom. ruiné, c<sup>o</sup> de Loupiac. — *Mansus de Grotz*, 1664 (terr. de Saint-Christophe).

GROUFAIDES (LES), vill. et m<sup>in</sup>, c<sup>o</sup> de S<sup>t</sup>-Jacques-des-Blais. — *Grouffaldes*, 1610; — *Grouffaldes*, 1618; — *Les Grouffauldes*, 1627; — *Grouffaldes*, 1632; — *Grouffaldet*, 1635 (état civ. de Thiézac). — *Les Grouffaudes*, 1695 (*id.* de Saint-Clément). — *Las Gouffaldos* (Cassini). — *Grouffaldos* (État-major).

GROULE (LA), m<sup>in</sup>, c<sup>o</sup> de Bragoac.

GROULET (LE), écart, c<sup>o</sup> des Deux-Verges.

GROUMEL, m<sup>in</sup> détruit, c<sup>o</sup> de Paulhac. — *Molin appelé de Groumel sive del Théron*, 1542; — *Molin de Groumel, alias le Molin Sotra*, 1594 (terr. de Bressanges).

GROUSSE (PLY DE LA), mont. à burons, c<sup>o</sup> de Malbo.

GROSSOLE, dom. ruiné, c<sup>o</sup> de Velzie. — *Mansus de Grossolas*, 1456 (reconn. à l'abbesse de Saint-Jean-du-Ruis).

GROSSOLES, ham., c<sup>o</sup> de Barriac. — *Gorsolas*, 1464 (terr. de Saint-Christophe). — *Groussoles*, 1656 (état civ. de Pleaux). — *Groussole*, 1659; — *Grossolles*, 1666 (*id.* de Loupiac). — *Groussolles*, 1676 (état civ. de Pleaux). — *Gruosoles*, 1686 (*id.* de Chaussenac). — *Groussolle*, 1697 (*id.* d'Ally).

GROSSOLLES, vill. détruit, c<sup>o</sup> d'Aurillac. — *Mansus de Grossolas*, 1531 (min. Vigery, n<sup>o</sup>). — *Groussolles*, 1681; — *Grossolles*, 1682 (état civ.). — *Grossoles*, 1692 (terr. de Saint-Geraud).

GRUX, dom. ruiné, c<sup>o</sup> de Cassaniouze. — *Affar de Gran, alias de Mas-Merle*, 1760 (terr. de Saint-Projet).

GROSSOUTGUE (LA), dom. ruiné, c<sup>o</sup> de Saint-Projet. — *Villaige de la Grossouigue*, 1658 (insin. du bailliage de Salers).

GRUTO, dom. ruiné, c<sup>o</sup> de Laroquebron. — *Mansus de Gruto*, 1370 (arch. dép. s. G).

GUA (LE), écart, c<sup>o</sup> de Saint-Constant. — *Bois del Gua*, 1747 (anc. cad.).

GUAMELLET, mont., affond. de Murat. — *Montaigne appelée de Guamellet*, 1578 (terr. de Soubrevèze).

GUARIGUE (LA), m<sup>in</sup>, c<sup>o</sup> de Cassaniouze.

GUARREIT, vill., c<sup>o</sup> de Condat-en-Feniens.

GUARRIGUE (LA), écart, c<sup>o</sup> de la Besserette.

GUARRIGUE (LA), ruiss., affl. du ruiss. de Las Garrigues, c<sup>o</sup> de Montsalvy; cours de 1,500 m.

GUDET, ham., c<sup>o</sup> de Licutadès. — *Agudet*, 1508; — *Agudez*, 1686; — *Agudel*, 1730 (terr. de la Garde-Boussillon).

GUDET, mont. à burons, c<sup>o</sup> de Saint-Urceize.

GUÉ (LE), dom. ruiné, c<sup>o</sup> de Glénat. — *Villaige del Gué*, 1616 (état civ.).

GUÉ-CHABANÈS (LE), dom. ruiné, c<sup>o</sup> de Pleaux. — *Le Gué Chabanès*, 1666 (état civ.).

GUÉ-LARGE (LE), écart, c<sup>o</sup> de Menet.

GUERGUET, f<sup>o</sup>, c<sup>o</sup> d'Aurillac.

GUERLY (LE), écart, c<sup>o</sup> de Chaliers. — *Les Guaditz*, 1624 (terr. de Ligonnès). — *Gardis*, 1745 (arch. dép. s. G, l. 43).

GUERLY, m<sup>in</sup>, c<sup>o</sup> de Ruines. — *Molin de Guerlies*, 1624 (terr. de Ligonnès). — *Les Guerly* (Cassini). — *Guerli* (État-major). — *Moulin de Guerlis ou de Guilly*, 1857 (Dict. stat. du Cantal).

GUERRE (LA), m<sup>in</sup>, c<sup>o</sup> d'Ally.

GUÉTÉ (LE), ruiss., affl. du Fabrè, c<sup>o</sup> de Saint-Cirgues-de-Jordanne.

GUËUSE (LA), ruiss., affl. de la riv. de Mars, c<sup>o</sup> du Vigean et de Jaleyrac; cours de 1,220 m. — *Russeau de la Guéza; la Guze*, 1549 (terr. de Miremont).

GUIBERT, dom. ruiné, c<sup>o</sup> d'Yolet. — *Le villaige de Guibert*, 1692 (terr. de Saint-Geraud).

GUILLEM (LA), ham., c<sup>o</sup> de Menet.

GUILLEM, m<sup>in</sup>, c<sup>o</sup> de Sériers.

GUILLEN, buron, sur le Pay-Chavaroche, c<sup>o</sup> de Mandailles.

GUILLAUMA (LE), dom. ruiné, c<sup>o</sup> de Glénat. — *Mansus del Guilhamar*, 1343; — *Lou Guilhamar*, 1395 (arch. min. d'Aurillac, s. III, c. 21).

GUILLAUME (LA), mont. à burons, c<sup>o</sup> de Marchal.

GUILLAUME (LA), ham., c<sup>o</sup> de Montvert.

GUILLAUMENQUE (LA), f<sup>o</sup> avec chât. et m<sup>in</sup>, c<sup>o</sup> de Cassaniouze. — *La Guillaumenques*, 1657 (état civil). — *La Guillaumenque*, 1669 (nommée au p<sup>o</sup> de Monaco). — *La Guillaumenque*, 1720; — *La Guillaumique*, 1760 (état civ. de la Chapelle-en-Vézie); — *La Guillaumenque* (Cassini).

GUILLAUMET (LE BOIS DE), dom. ruiné, c<sup>o</sup> d'Arpajon. — *Tènement appelé de lon Guillaumetz*, 1739; — *de Guillaumet*, 1741; — *de Plou Guillaumetz*, 1745 (anc. cad.). — *Guillaumets* (états de sections).

GUILLAUMETTE (LA), ham., c<sup>o</sup> de Saignes. — *La Guillaumette*, 1667; — *La Guyllomette*, 1680 (état civ. d'Ydes). — *La Guillaumette* (Cassini). — *La Guillaumette*, 1857 (Dict. stat. du Cantal).

GUILLAUMINE (LA), dom. ruiné, c<sup>o</sup> de Laveissière. — *Villaige la Guillaumina; la Guillaumina*, 1668 (nommée au p<sup>o</sup> de Monaco).

GUILLET, m<sup>in</sup> détruit, c<sup>o</sup> de Ruines. — *Molin de Guillet; Guillet; Guillect*, 1624 (terr. de Ligonnès).

GUILLIÈME (LA), écart, c<sup>o</sup> de Cassaniouze. — *La Guillène*, 1660; — *La Guilliesme*, 1662; — *La Guil-*

- lène*, 1676 (état civ.). — *La Guilhème*, 1740; — *La Guilleme*, 1741 (anc. cad.). — *La Guilleme* (Cassini).
- GUILLOU, dom. ruiné, c<sup>nc</sup> d'Aurillac. — *Mansus de la Montada, alius da Gyllho; da Guillho*, 1531 (min. Vigery, n<sup>o</sup>). — *Gillhou*, 1630; — *Guilhou*, 1631; — *Guillou*, 1656 (état civ.). — *Guillou*, 1738; — *Guiliou*, 1740 (arch. mun. d'Aurillac, s. CC, p. 3).
- GUINE (LA), m<sup>in</sup>, c<sup>nc</sup> de Boisset. — Il porte aussi le nom de *Carrays*.
- GUINE (LA), vill., c<sup>nc</sup> de la Capelle-Viescamp. — *La Guinia*, 1414 (arch. dép. s. E.). — *La Guynhe*, 1606 (terr. de N.-D. d'Aurillac). — *Laguinie*, 1632 (état civ. de Glénat). — *La Guinhe*, 1633 (min. Sarrauste, n<sup>o</sup> à Laroquebrou). — *La Guignie*, 1685; — *Laguigne*, 1687; — *Laguinho*, 1689; — *Laguignhe*, 1692 (état civ.). — *La Guigue*, 1708; — *Laguinio*, 1720 (*id.* de Saint-Paul-dès-Landes). — *La Guinie* (Cassini).
- GUINOU, ham., c<sup>nc</sup> de Sansac-de-Marmiesse. — *Guinzou*, 1857 (Dict. stat. du Cantal).
- GUISO, dom. ruiné, c<sup>nc</sup> de Panthène. — *Affar appelé de Guiron*, 1671 (nommée au p<sup>ec</sup> de Monaco).
- GUINO, m<sup>in</sup> détruit, c<sup>nc</sup> de Saint-Cirgues-de-Jordanne.
- GUINO (LE), ruiss., affl. du ruiss. du Pouget, c<sup>nc</sup> de Saint-Cirgues-de-Jordanne.
- GUINO (LE), écart, c<sup>nc</sup> de Sansac-de-Marmiesse. — *Guinau* (Cassini).
- GUIRALDE (LA), dom. ruiné, c<sup>nc</sup> de Marmanhac. — *Affarium vocatum Guiraldene; Gruindene; Guiraldene*, 1378 (arch. dép. s. G.). — *La Guiralde*, 1676 (liève de la mais. des Blats).
- GUIRALDIE (LA), dom. ruiné, c<sup>nc</sup> de Roumégoux. — *Mansus de la Guiraldia*, 1357 (arch. mun. d'Aurillac, s. III, c. 21).
- GUIRAT, dom. ruiné, c<sup>nc</sup> d'Arpajon. — *El mas Guirat*, 1223 (liève de Carbonnat).
- GUIRVAL, f<sup>nc</sup>, c<sup>nc</sup> de Laroquebrou. — *La Guirbaldia*, 1337 (pap. de la lam. de Montal). — *Guirbal*, 1681 (état civ.).
- GUIRVALDIE (LA), m<sup>in</sup> détruit, c<sup>nc</sup> de Glénat.
- GUIRVALDIE (LA), écart, c<sup>nc</sup> de Parlan. — *La Guirbaldio*, 1574 (livre des achats d'Ant. de Nancaze). — *La Guirbaldie*, 1648 (état civ.). — *La Guirbaldies; la Guirbaldie*, 1748 (anc. cad.).
- GUIROLE (LA), dom. ruiné, c<sup>nc</sup> de Saint-Constant. — *Domaine de la Guirole*, 1749 (anc. cad.).
- GUIROUSES (LES), mont. à vacherie, c<sup>nc</sup> de Roffiac.
- GUISBERT, écart, c<sup>nc</sup> de Saint-Constant.
- GUITARDIE (LA), f<sup>nc</sup>, c<sup>nc</sup> du Fau. — *La Guitardie*, 1680 (état civ. de Saint-Projet). — *La Guitardie*, 1717 (terr. de Beauclair). — *La Guitendac*, 1743 (arch. dép. s. C, l. 44). — *La Guichardie*, 1855 (Dict. stat. du Cantal).
- GUITARDIE (LA), écart du bourg, c<sup>nc</sup> de Marmanhac. — *La Guitardie*, 1607 (état civ.).
- GUITARD, dom. ruiné, c<sup>nc</sup> de Guou-de-Mamou. — *Village de Guitard*, 1692 (terr. de Saint-Geraud).
- GUITARD, m<sup>in</sup> détruit, c<sup>nc</sup> de Thiézac. — *Molin de Guitard à deux roues, sur le Celens*, 1674 (terr. de Thiézac).
- GUIZALMON, vill., c<sup>nc</sup> de Saint-Mamet-la-Salvetat. — *Guizalmon*, 1589 (livre des achats d'Ant. de Nancaze). — *Guizelmon*, 1663 (état civ. de Cayrols).
- GUIZARDE (LE PUY DE LA), mont. à vacherie, c<sup>nc</sup> de Villedieu.
- GUIZARDIES (LES), vill., c<sup>nc</sup> de Cassaniouze. — *Las Guizardies*, 1652 (état civ.). — *La Guizardie*, 1740; — *Las Gisardies*, 1741 (anc. cad.). — *Las Guiraldie; las Guizaldie*, 1785 (arch. dép. s. C, l. 49).
- GUIZARDIES (LES), dom. ruiné, c<sup>nc</sup> de Marcolès. — *Affarium dictum de las Guysardias; las Gisardies*, 1454; — *Las Guisardias; Gistardus*, 1478 (pièces de l'abbé Delmas).
- GUIZARDIES (LE PUECH DES), dom. ruiné, c<sup>nc</sup> de Marcolès. — *Affarium dictum lo puech de las Guysardias*, 1454; — *Las Gusardias*, 1478 (pièces de l'abbé Delmas).
- GULLOU (LA), écart, c<sup>nc</sup> de Saint-Urcize. — *Lagulo*, 1857 (Dict. stat. du Cantal).
- GUOLLARD, baron sur la mont. de Taugno, c<sup>nc</sup> de Saint-Cirgues-de-Jordanne.
- GUR, dom. ruiné, c<sup>nc</sup> de Saint-Bonnet-de-Salers. — *Mansus de Gur*, 1366 (arch. dép. s. E.).
- GURIÈRES, ham., c<sup>nc</sup> de Lieutadès. — *Grueyras*, 1508; — *Les Grueyres*, 1662 (terr. de la Garde-Roussillon).
- GUTTE-GAILLARD (LA), écart, c<sup>nc</sup> de Cayrols. — *L'affar de la Goutte-Gulhard*, 1668 (nommée au p<sup>ec</sup> de Monaco).
- GUYMONTÉL, vill. et château féodal ruiné, c<sup>nc</sup> de Jous-sous-Montjou. — *Acutusmons*, 1357; — *Agutusmons*, 1446 (arch. dép. s. E.). — *Guymontel*, 1669 (nommée au p<sup>ec</sup> de Monaco). — *Guymontels*, 1673; — *Guinontels*, 1675; — *Gumontels*, 1676 (état civ.). — *Guymonteil*, 1680 (*id.* de Laroquebrou). — *Guimonteil*, 1693; — *Guimonteil*, 1694; — *Ilymonteil*, 1696 (*id.* de Raulhac).
- GUYPAL, écart, c<sup>nc</sup> de Saint-Cirgues-de-Jordanne. — *Guipal*, 1855 (Dict. stat. du Cantal).
- GUYPAL (LE), ruiss., affl. du ruisseau du Pouget, c<sup>nc</sup> de Saint-Cirgues-de-Jordanne.
- GUZOU, vill., c<sup>nc</sup> de Madic.

## H

- HALOTS (LES), ham., c<sup>ne</sup> de Marchastel. — *Les Allots ; les Allotz*, 1585 (terr. de Graule). — *Les Aloe*, 1600 (liève de Ponzols). — *Les Alloctz*, 1618 (*id.* de Soubrevèze). — *Les Allos*, 1778 (*id.* d'Apchon). — *Les Hallots*, 1856 (Dict. stat. du Cantal).
- HARAY, dom. ruiné, c<sup>ne</sup> d'Aurillac. — *Domaine d'Haray*, 1671 (état civ.).
- HAUT-BAGNAC (LE), vill., c<sup>ne</sup> d'Anglards-de-Salers. — *Aubagnac*, 1477 (arch. généal. de Sartiges). — *Aubainnac*, 1632; — *Aubanignac*, 1633 (état civ. du Vigeau). — *Albaignac*, 1649; — *Aubaignac*, 1650; *Albaniac*, 1651; — *Albainac*, 1652; — *Aubainac*, 1653; — *Auboignac*, 1654; — *Auboinat*, 1655; — *Aubainnac*, 1656; — *Auboinnac*; *Auboinac*, 1657 (*id.* d'Anglards). — *Aubaniac*, 1734 (*id.* de Sourniac).
- HAUT-BOIS (LA BUGE DU), mont. à burons, c<sup>ne</sup> de Lascelle.
- HAUT-DE-DOIT (LE), écart détruit, c<sup>ne</sup> de Junnac.
- HAUT-DE-LA-CÔTE (AU), ham., c<sup>ne</sup> d'Omps.
- HAUT-DU-BOIS-DE-JUNNAC (LE), écart, c<sup>ne</sup> de Junnac.
- HAUTE-BESSE (LE SUC DE), dom. ruiné et mont. à vacherie, c<sup>ne</sup> de Chastel-sur-Murat. — *Alte-Besse*, 1535; — *Aultebesse*, 1580; — *Autebesse*, 1598 (terr. de la v<sup>ie</sup> de Murat). — *Hautabesse*, 1680 (liève conf. de Murat). — *Haute-Besse*, 1680 (terr. de Murat).
- HAUTERIVE, chapelle sur la montagne de ce nom, c<sup>ne</sup> de Jussac. — *Alta-Rispa*, 1312 (homm. à l'évêque de Clermont). — *Alta-Riba*, 1464 (terr. de Saint-Christophe).
- HAUTE-ROCHE, ham. et chât. détruit, c<sup>ne</sup> de Champs. — *Hauteroche*, 1608 (min. Danty, n<sup>re</sup> à Murat). — *Authe-Roche*, 1619; — *Auteroche*, 1620 (état civ.).
- HAUTE-ROCHE, vill., c<sup>ne</sup> de Chastel-Marlhac, et chât. détruit. — *Auteroche*, 1561 (arch. dép. s. E.). — *Autheroche*, 1652 (anc. min. Chalvignac, n<sup>re</sup> à Trizac). — *Auteroche*, 1688 (état civ.). — *Haute-Roche*, 1783 (arch. dép. s. C. I. 45).
- HAUTE-SERRE, dom. ruiné, c<sup>ne</sup> de Roannes-Saint-Mary. — *Forest d'Hautesserre*; *d'Autesserre*; *affur d'Hautesserre*; *d'Ilteserre*, 1692 (terr. de Saint-Geraud).
- HAUTES-SERRES, f<sup>mes</sup>, c<sup>ne</sup> d'Ytrac. — *Altasserra*; *Altasserra*, 1561 (obit. de N.-D. d'Aurillac). — *Alteserre*; *Alte-Serre*, 1695 (terr. de la command. de Carlat). — *Haute-Serre*, 1713 (arch. dép. s. C.). — *Autoserre*, 1714 (état civ. de Saint-Paul-des-Landes). — *Aute-Serres*, 1739 (anc. cad.). — *Hauts-Serres*, 1739 (arch. dép. s. C.).
- HAUTEVAL, écart, c<sup>ne</sup> de la Capelle-Barrez.
- HAUTEVAL, ham., c<sup>ne</sup> de Maurs.
- HAUTEVAURS, vill. et bois, c<sup>ne</sup> d'Ytrac. — *Autevaux*, 1378 (fond. de la chapell. des Blats). — *Altevaux*, 1573 (terr. de la chapell. des Blats). — *Autabaurs*, 1621 (état civ. d'Arpajon). — *Autebaures*, 1636 (*id.* de Nauceilles). — *Autevaurs*, 1669 (nommée au p<sup>re</sup> de Monaco). — *Haute-Vaurs*, 1713 (arch. dép. s. C.). — *Village d'Autheverne*; *Autre-Vaurs*; *d'Authevaurs*, 1739 (anc. cad.).
- HAUTE-VIE, f<sup>me</sup>, c<sup>ne</sup> de Maurs.
- HAUTE-VUE, écart, c<sup>ne</sup> de Quézac.
- HAUT-VECH (LE), écart, c<sup>ne</sup> de Junnac.
- HÉALS, mont. à vacherie, c<sup>ne</sup> de Drugeac.
- HÉLAC, mont. à vacherie, c<sup>ne</sup> du Claux.
- HÈR (L'), vill., c<sup>ne</sup> de Chaudesaigues.
- HÈR (L'), vill., c<sup>ne</sup> de Neuvéglise. — *Ler*, 1623 (état civ. de Saint-Flour). — *L'Air* (Cassini). — *Lher*, 1856 (Dict. stat. du Cantal).
- HÈRBE (L'), mont. à burons, c<sup>nes</sup> de Colandres, du Falgoux et de Trizac. — *L'Erbe-de-Labre*, 1512; *Luchaln de Lerbe*, 1543 (terr. d'Apchon). — *Lucham de Lerbe*, 1719 (table de ce terr.). — *Lherbé*, 1777 (liève d'Apchon). — *L'her* de Lherbe (Cassini). — *L'her* de l'Herbe (État-major).
- HÈRCIS (LES), mont. à vach., c<sup>ne</sup> de Saint-Paul-de-Salers.
- HÈRE (L'), ruiss., affl. du Bex, c<sup>ne</sup> de Saint-Lreize; cours de 7,500 m. — *L'eau de Lera*, 1508; — *L'eau del Téron et entièrement appelée de Layre*, 1662; — *L'eau appelée de Layre*, 1730 (terr. de la Garde-Boussillon).
- HÈRGNE (LE PREGH DE L'), mont. à vach., c<sup>ne</sup> de Prunet.
- HÈRGNE (L'), vill. et scierie, c<sup>ne</sup> de Védriènes-Saint-Loup. — *Lherme*, 1751 (arch. dép. s. C. I. 48). — *L'Herne* (Cassini). — *L'Hergue*, 1857 (Dict. stat. du Cantal).
- HÈRGNE (L'), ruiss., affl. de la rivière de la Crouce, c<sup>nes</sup> de Védriènes-Saint-Loup et de Chastel (Haute-Loire). Cours, dans le département du Cantal : 10,000 m. — On le nomme aussi *Boutier*.
- HÈRISSOUS (LES), ham., c<sup>ne</sup> de Crandelles.
- HÉRITIER (L'), vill., c<sup>ne</sup> de Murat. — *L'Eyretier*, 1491 (terr. de Farges). — *L'Eyritier*, 1500; — *L'Eriritier*, 1502 (arch. mun. de Manriac). — *L'Héritier*, 1551 (min. Lannsse, n<sup>re</sup>). — *L'Hécetier*, 1585 (liève de la v<sup>ie</sup> de Murat). — *L'Heyretier*, 1637 (état civ.). — *L'Eyrittier*, 1668 (insin. de la cour royale de Murat). — *L'Éritier*, 1692 (état civ. de Chastel-sur-Murat). — *L'Héretier*; *L'Eyritié*, xvii<sup>e</sup> s<sup>c</sup>

- (terr. d'Anteroche). — *L'Évêché*, 1756 (terr. de la collégiale de N.-D. de Murat).
- HERM (L'), vill., c<sup>nc</sup> de Chalvignac. — *Lerm*, 1296 (homm. à l'évêque de Clermont). — *Lo Herm*, 1549 (terr. de Miremont). — *Ler*, 1663 (état civ. de Tourniac). — *Ley*, 1671 (*id.* d'Auglards-de-Salers). — *L'Her*, 1743 (arch. dép. s. C. l. 41).
- HERM (LE PUECH DE L'), mont. à vacherie, c<sup>nc</sup> de Chalvignac.
- HERM (L'), ham., c<sup>nc</sup> de Gléuat. — *Lerm*, 1322 (reconn. au seign. de Montal). — *Lherm*, 1395 (arch. mun. d'Aurillac, s. III, c. 21). — *L'Herm*, 1600 (pap. de la famille de Montal). — *L'Hern* (Cassini).
- HERM (L'), vill., c<sup>nc</sup> de Pleaux. — *L'Herm*, 1640 (état civ. de Saint-Santin-Cantalès). — *Ler*, 1655; — *L'Er*, 1667; — *Lhèr*, 1671 (*id.* de Pleaux). — *Lair*, 1743; — *Lerm*, 1782 (arch. dép. s. C. l. 40).
- HERM (L'), ham., c<sup>nc</sup> de Sansac-Veinazès. — *Ad illos Ermos*, 918 (Gall. christ., t. II, col. 439). — *Villa ad Hermos*, 918 (annot. sur l'hist. d'Aurillac, p. 58). — *Lairm*, 1682 (état civ. de Montsalvy). — *Lher*, 1752 (état civ.). — *Lherm*, 1760 (terr. du monast. de Saint-Projet). — *Lair*, 1764 (état civ.). — *Lert* (État-major).
- HERMES, mont. à vach., c<sup>nc</sup> de Saint-Paul-de-Salers.
- HERMET (L'), écart, c<sup>nc</sup> de Ladinhac.
- HERMET (L'), vill. et m<sup>in</sup>, c<sup>nc</sup> de Licutadès. — *Lemet*, 1508; — *Lermet*, 1662; — *Lhermet*, 1686 (terr. de la Garde-Boussillon).
- HERMETS (LES), écart détruit, c<sup>nc</sup> de Saint-Étienne-de-Maurs. — *Les Hermets*, 1746 (état civ.).
- HERMIE (L'), écart détruit, c<sup>nc</sup> de Montmurat. — *Lhermie*, 1682; — *L'Herme*, 1706 (arch. dép. s. C. l. 3).
- HERMIÈS (LES), ham., c<sup>nc</sup> de Mourjou. — *Les Hermias*, 1523 (ass. de Calvinet). — *Las Hermies* (Cassini).
- HERMITAGE (L'), f<sup>nc</sup>, c<sup>nc</sup> de Paulhenc.
- HERMITE (L'), écart, c<sup>nc</sup> de Mourjou. — *L'Hermite* (Cassini).
- HERNAC, dom. ruiné, c<sup>nc</sup> de Jaleyrac. — *Mansus d'Hernac*, 1473 (terr. de Mauriac).
- HERT (L'), vill., c<sup>nc</sup> de Chaudesaigues. — *L'Herm*, 1784 (Chabrol, t. IV). — *Laire* (Cassini). — *L'Her*, 1855 (Dict. stat. du Cantal).
- HERT (L'), ruiss., prend sa source dans la c<sup>nc</sup> de Chaudesaigues, et forme, à sa jonction avec le Montignac et le Perret, le ruisseau de Nazat, sur le territ. de la même c<sup>nc</sup>, après un cours de 2,000 m.
- HESTIVAL (L'), f<sup>nc</sup>, c<sup>nc</sup> de Saint-Julien-de-Jordanne. — *L'Estival*, 1692 (terr. de Saint-Geraud).
- HESTIVAL (L'), ruiss., affl. de la Jordanne, c<sup>nc</sup> de Saint-Julien-de-Jordanne; cours de 1,700 m.
- HIMMÉRAL (L'), dom. ruiné, c<sup>nc</sup> de Leyuhac. — *Mansus des Herm-Dials*, 1539 (min. Destaing, n<sup>o</sup> à Marcolès). — *L'Hémeral* (Cassini).
- HIMMÉRAL (L'), ham., c<sup>nc</sup> de Saint-Étienne-de-Maurs. — *L'Eméral*, 1608; — *L'Héméral*, 1748 (état civ.).
- HIPPONOME (L'), maison de garde, c<sup>nc</sup> d'Aurillac.
- HIRONDELLE (LE ROC D'), mont. à vacherie, c<sup>nc</sup> d'Arches.
- HIRONDELLE (L'), ruiss., affl. de la rivière de Brezous, coule aux finages des c<sup>ncs</sup> de Malbo, Narnhac et de Saint-Martin-sous-Vigouroux; cours de 9,750 m. — *Rivière de Guirandelle*, 1668 (nommée au p<sup>nc</sup> de Monaco).
- HIRONDET (LE PETIT D'), mont. à vacherie, c<sup>nc</sup> de Saint-Urcize.
- HIVER (L'), ravine, affl. de l'Arcueil, c<sup>nc</sup> de Bonnac; cours de 1,700 m. On la nomme aussi *Escoufour*. — *Ruisseau des Toffours*; *Couffours*, 1558 (terr. de Tempel). — *Le Couffours*, 1700 (*id.* de Celles). — *Ruisseau dous Couffours*, 1771 (*id.* du prieuré de Bonnac).
- HIVERT (L'), mont. à vacherie, c<sup>nc</sup> de Paulhac.
- HIVERT, m<sup>in</sup>, c<sup>nc</sup> de Thiézac. — *Moulin de Liver*, 1746 (anc. cad.). — *Moulin de l'Hiver* (État-major).
- HOBIT (L'), mont. à vacherie, c<sup>nc</sup> de Velze.
- HOLM (L'), dom. ruiné, c<sup>nc</sup> de Chalvignac. — *Tenementum del Ulmo*, 1296 (homm. à l'évêque de Clermont). — *Affar et boriaige de l'Holm*, 1549 (terr. de Miremont).
- HOMME (LE SEC DE L'), mont. à vacherie, c<sup>nc</sup> de Paulhac.
- HÔPITAL (L'), vill., c<sup>nc</sup> d'Allanche. — *L'Hospital*, 1683 (état civ. de Murat).
- HÔPITAL (L'), scierie mécanique, ville d'Aurillac. — *Molendinum Novum*, 1277 (arch. mun. d'Aurillac, s. EE, p. 14). — *Moulin de Chortolo*, appelé le *Moulin-Neuf*; *Moulin-Neuf de Jehan Mercadier*, 1692 (terr. du monast. de Saint-Geraud). — *Moulin del Mercadier*, près la porte de Saint-Étienne, 1717 (inv. des titres de l'hôp. d'Aurillac).
- HÔPITAL (LA ROCHE DE L'), mont. à vacherie, c<sup>nc</sup> de Fournoulès.
- HÔPITAL (L'), ruiss., affl. du Célé, c<sup>nc</sup> de Fournoulès; cours de 1,850 m.
- HÔPITAL (L'), vill., c<sup>nc</sup> de Giou-de-Mamou. — *Petrafrara*, 1293 (specil. Brivat.). — *Hospital*, 1610 (aven. de J. de Pestel). — *L'hospital de Pierre-fiche*; de *Peyrefiche*, 1692 (terr. de Saint-Geraud). — *L'Hospital de Pierrefite*, 1735 (*id.* de la command. de Carlat). — *L'Hopital*, 1741 (arch. dép. s. C).

- L'Hôpital était un membre de la command. de Carlat. Le curé de Gion en était titulaire né, ainsi que de la chapelle dédiée à saint Jean.
- HÔPITAL (L'), ruiss., affl. du ruisseau de Gion, c<sup>nc</sup> de Gion-de-Mamou; cours de 1,000 m.
- HÔPITAL (L'), vill., c<sup>nc</sup> de Monthoudif. — *L'Hospital*, 1658 (liève du quartier de Condat et d'Artese). — *L'Ospital*, 1671; — *L'Ospital*, 1680 (état civ. de Condat).
- HÔPITAL (L'), dom. ruiné, c<sup>nc</sup> de Neuvéglise. — *Buge appelée de Gouttabel*, anciennement de *L'Ospital*, 1630; — *La beughe appelée de L'Hospital*, anciennement de *Gouttabel*, 1662 (terr. de Montchamp). — *Lespitan* (patois).
- HÔPITAL (L'), vill. et m<sup>in</sup> détruit, c<sup>nc</sup> de Saint-Cirgues-de-Malbert. — *Locus de l'Hospital*, 1464 (terr. de Saint-Christophe). — *L'Hôpital*, 1728 (arch. dép. s. C, l. 16).
- L'Hôpital était un membre de la command. de Carlat et la chapelle vicariale était dédiée à saint Jean. — Par ordonnance royale du 3 mai 1846, l'église de l'Hôpital a été érigée en succursale
- HÔPITAL (DERRIÈRE L'), ham., c<sup>nc</sup> de Saint-Flour.
- HÔPITAL (L'), vill. et mont. à vacherie, c<sup>nc</sup> de Saint-Paul-des-Landes. — *Mansus hospitalis de Albinhaco*, 1307 (pap. de la famille de Montal). — *Hospicium*; *Hospis*, 1358; — *La sala d'Albinhac*, 1375; — *L'Hospital d'Albinhac*, 1583 (arch. dép. s. G). — *Opital d'Alvinhac*, 1669 (nommée au p<sup>nc</sup> de Monaco). — *Ospital*, 1682; — *L'Hospital*, 1707; — *L'Hopital d'Albinac*, 1760 (arch. dép. s. G).
- HÔPITAL (L'), ruiss., affl. de la rivière d'Auze, c<sup>nc</sup> de Saint-Paul-des-Landes; cours de 1,800 m.
- HÔPITAL (L'), mont. à vacherie, c<sup>nc</sup> de Valréjols. — *Montaigna de Lospital de la Boyssergues*, xv<sup>e</sup> s<sup>e</sup> (terr. de Bredon). — *Montaigne de Lospital*, 1508; — *L'Hospital*, 1644 (terr. de Loubeyrargues).
- HÔPITAL (L'), vill., c<sup>nc</sup> du Vigean. — *Domus Hospital-Uchafol*, 1220 (arch. mun. de Mauriac). — *Lospital*, 1310 (liève du prieuré du Vigean). — *L'Hospital*, 1549 (terr. de Miremont). — *L'Opital*, 1680 (*id.* de Mauriac). — *L'Hôpital Barbarzy*; *L'Hôpital Barbarzys*, 1735 (*id.* de la command. de Carlat).
- L'Hôpital était un membre de la command. de Carlat.
- HÔPITAL (L'), vill., c<sup>nc</sup> d'Ydes. — *L'Hospital*, 1667; — *L'Hospital*, 1682 (état civ.). — *L'Hôpital*, 1744 (arch. dép. s. C, l. 45).
- L'Hôpital était un membre de la commanderie d'Ydes.
- HÔPITAL (L'), dom. ruiné, c<sup>nc</sup> d'Yolet. — *Affur de L'hospital de Pierrefiche*, 1692 (terr. du monast. de Saint-Geraud).
- HÔPITAL-CHAUFRANCHE (L'), anc. command. ruinée, c<sup>nc</sup> de Saint-Chamant. — *Chalin Francisca*; *Chalutz Francesa*, 1293 (spicil. Brivat.). — *La Chalm-Francesa*, xiv<sup>e</sup> s<sup>e</sup> (Ponillé de Saint-Flour). — *L'hospital*, 1673 (état civ. de Saint-Chamant). — *L'hospital*, 1696 (*id.* de Saint-Martin-Valmeroux). — *L'Hopital Chamfrancesche*, 1735 (terr. de la command. de Carlat).
- L'Hôpital-Chaufranche avait été annexé à la command. de Carlat.
- HÔPITAL-DES-LANDES (L'), anc. maladrerie, c<sup>nc</sup> de Saint-Paul-des-Landes, auj. réunie à la population agg. du bourg. — *L'Hospital des Landes*, 1550 (terr. d'Escalmels).
- HOTEL (L'), dom. ruiné, c<sup>nc</sup> de Cassaniouze. — *L'Hortel*, *étale et terre ainsi appelées*, sis *ès appartenances de Cabrespine*, 1760 (terr. de Saint-Projet).
- HORTES (LES), dom. ruiné et boulevard, c<sup>nc</sup> d'Aurillac. — *Affar appelé dels Hortz-Gallardz*, 1692 (terr. du monast. de Saint-Geraud).
- HORTES (LES), écart, c<sup>nc</sup> de Saint-Cernin. — *Domane de Laurte*, 1750 (arch. dép. s. C, l. 44).
- HOTES (LES), dom. ruiné, c<sup>nc</sup> d'Ytrac. — *Village des Hors*, 1669 (nommée au p<sup>nc</sup> de Monaco).
- HOSPICE (L'), m<sup>in</sup>, c<sup>nc</sup> de Bournoncles.
- HOSPITAL (L'), mont. à vacherie, c<sup>nc</sup> de Neuvéglise.
- HOSTE (L'), écart, c<sup>nc</sup> de Fournoulès.
- HOSTES (LES), m<sup>in</sup> détruit, c<sup>nc</sup> de Montchamp. — *Mollin de Pierre Dammys*, appelé des *Hostes*, 1633; — *Moulin des Hotes*, 1730; — *Des Hottes*, 1762 (terr. de la command. de Montchamp).
- HOUADES, vill., c<sup>nc</sup> de Lascelle. — *Oudas*, 1371 (reconn. à l'hôp. de la Trinité d'Aurillac). — *Augades*, 1625 (état civ. d'Arpajon). — *Houades*, 1640 (pièces de Lacassagne). — *Ougades*, 1647 (état civ. de Montsalvy). — *Ouades*, 1669; — *Auguades*, 1672 (*id.* de Marmanhac). — *Houadez*, 1695 (arch. dép. s. C). — *Hougade* (Cassini).
- HOULES (LES), mont. à vacherie, c<sup>nc</sup> de Salins.
- HOUMENOU (L'), m<sup>in</sup>, c<sup>nc</sup> de Vêdrines-Saint-Loup.
- HOUSSE (LA), dom. ruiné, c<sup>nc</sup> de Sainte-Marie. — *Le villaige de la Housse*, 1670 (insin. du bailliage de Saint-Flour).
- HUC-BEC, dom. ruiné, c<sup>nc</sup> d'Arnac. — *Mansus vocatus da Huc-Bec*, 1442 (reconn. au seign. de Montal).
- HUGONENC, dom. ruiné, c<sup>nc</sup> de Saint-Chamant. — *Affar appelé d'Hugonenc*, 1628 (terr. de N.-D. d'Aurillac).
- HUGOT (LE LAC D'), mont. à vacherie, c<sup>nc</sup> de Celles.



— *El lac d'Ugon*, 1581; — *El lac d'Ugot*, 1644;  
— *Le lac d'Hugot*, 1697 (terr. de Celles).

HUGENOT (LA GROTTÉ DU), grotte, c<sup>ne</sup> de Lascelle.

HUGUES, dom. ruiné, c<sup>ne</sup> de Chalvignac. — *Mansus du Hugues*, 1296 (homm. à l'évêque de Clermont).

HUGUES (LES), vill., c<sup>ne</sup> de Saint-Gérons. — *Las Hugues*, 1404 (arch. mun. d'Aurillac, s. HH, c. 21). — *Las Hugues*, 1486 (accord entre Amauri de Montal). — *Las Hugues*, 1645 (état civ. d'Espinal). — *Las Hugues*, 1647 (min. Sarrauste, n<sup>re</sup> à Laroquebrou). — *Las Luques*, 1758; — *Las Huques*; *las Usques*, 1781 (arch. dép. s. C, l. 51). — *Lasuques* (Cassini). — *Las Hugues* (État-major).

HUIDE-BAS ET HAUT, mont. à burons, c<sup>ne</sup> de Marcenat.

HUMBERT, dom. ruiné, c<sup>ne</sup> de Pers. — *Bordaria vocata d'Humbert*, 1295 (arch. dép. s. E).

HUQUEFONT, vill. et taillis, c<sup>ne</sup> de Niendan. — *Mansus hospitalis d'Ucofol*, 1322; — *Ucasol*, 1406 (reconn. au seign. de Montal). — *Hucafon*, 1510 (vente au seign. de Montal). — *Ucqueson*, 1624; — *Ucqueson*, 1626 (min. Sarrauste, n<sup>re</sup>). — *Hucque-Fou*, 1654; — *Ucofon*, 1661; — *Ucqueson*, 1672 (état civ.). — *Quefont*, 1770; — *Guefont*, 1782; — *Quefon*, 1785; — *Quefons*, 1787 (arch. dép. s. C, l. 51). — *Huquefons* (Cassini). — *Huquefont*, 1856 (Dict. stat. du Cantal).

L'hôpital d'Huquefont était un membre de la command. de Carlat.

HUQUET, ruiss., affl. de la Cère, c<sup>ne</sup> de Vic-sur-Cère; cours de 3,000 m. — On le nomme aussi *le Guiraillet*.

HURQUETS (LES), vill. et mont. à vacherie, c<sup>ne</sup> de Trémouille-Marchal. — *Jurquez*, 1665 (état civ. de Champs). — *Urquets*, 1732 (terr. du fief de la Sécouse). — *Les Hurquets* (Cassini). — *Les Jurquets*, 1886 (états de recens.).

HURQUETS (LES), ruiss., affl. de la Rhue, c<sup>nes</sup> de Trémouille-Marchal et de Champs; cours de 8,400 m. — On le nomme aussi *las Tioules*.

HUTTE (LA), écart, c<sup>ne</sup> de Condat-en-Feniens.

HUTES (LES), ham., c<sup>ne</sup> de Glénat. — *Les Huttes*, 1632 (état civ.). — *Las Utes*, 1715 (*id.* d'Espinal). — *Las Huttes*, 1750 (anc. cad.). — *Lasuttes* (Cassini).

HUTES (LES), vill. avec manoir, c<sup>ne</sup> de Polminhac. — *Las Ettas*, 1485; — *Las Utas*, 1486 (reconn. à J. de Montamat). — *Les Etas*, 1583; — *Les Uttes*, 1584 (terr. de Polminhac). — *Les Utes*, 1609 (homm. au roi par les prêtres de Polminhac). — *Les Uttes*, 1668 (nommée au p<sup>re</sup> de Monaco). — *Lasuttes* (anc. cad.).

HUYÉ (D'), f<sup>me</sup>, c<sup>ne</sup> d'Omps. — *Dugué*, 1558 (min. Destaing, n<sup>re</sup> à Marcolès). — *Guyé*, 1668 (nommée au p<sup>re</sup> de Monaco). — *Duyé* (Cassini). — *Dayé*, 1856 (Dict. stat. du Cantal).

HYRISSON (L'), vill., c<sup>ne</sup> de Lientadès. — *Hyrisson* (État-major).

## I

IGULE (LE CHAMP D'), mont. à vacherie, c<sup>ne</sup> de Montboulif.

IMARD (LE PUECH D'), mont. à vacherie, c<sup>ne</sup> de Maurs. — *Le Puech-d'Imars*, 1760 (anc. cad.).

IMBAURAT, écart, c<sup>ne</sup> de Labrousse.

IMBERT, vill., c<sup>ne</sup> d'Arpajon.

IMBERT (L'), ruiss., affl. du ruisseau de Lentat, c<sup>ne</sup> d'Arpajon; cours de 900 m.

IMBERT, vill., c<sup>ne</sup> de Saint-Gérons.

IMBERT, ruiss., affl. de la Cère, c<sup>ne</sup> de Saint-Gérons; cours de 2,900 m. — On le nomme aussi *Saint-Gérons*.

IMBERTIE (L'), écart, c<sup>ne</sup> de Siran. — *Imbertie*, 1630 (min. Sarrauste, n<sup>re</sup> à Laroquebrou).

IMBRJAGUE, écart, c<sup>ne</sup> de Saint-Bonnet-de-Salers. — *Embrajoux*, 1857 (Dict. stat. du Cantal).

IMROUZELOU, ham., c<sup>ne</sup> de Saint-Bonnet-de-Salers.

IMPERLES, mont. à vacherie, c<sup>ne</sup> de Thiézac.

IMPETRYAC, m<sup>in</sup> détruit, c<sup>ne</sup> de Roumégoux. — *Moulunum Impetryac*, 1343 (arch. mun. d'Aurillac, s. III, p. 21).

INCACHEBROCHE, mont. à burons, c<sup>ne</sup> de Saint-Saturnin.

INCALABES (LE CHÂTEAU D'), futaie, c<sup>ne</sup> d'Oradour.

INCATET, écart, c<sup>ne</sup> de Paulhenc. — *Encatel* (État-major). — *Encastel*, 1857 (Dict. stat. du Cantal).

INCENSEVAT, ruiss., affl. de la Bertrande, c<sup>ne</sup> de Saint-Ilvide; cours de 1,500 m.

INCHAIROL, écart, c<sup>ne</sup> d'Ally.

INCHASTAN, ham., c<sup>ne</sup> de Brezons. — *Le Chastan* (État-major). — *Inchastang*, 1852 (Dict. stat. du Cantal).

INCHAVAROCHE (L'), ruiss., affl. de la rivière d'Auze, c<sup>ne</sup> d'Ally; cours de 3,250 m.

INCHIVALA (L'), vill., c<sup>ne</sup> de Rouziers. — *Linchivalar*, 1590 (livre des achats d'Ant. de Naucaze). — *Enchivala*, 1637 (état civ. de Maurs). — *Enchivala*, 1662 (*id.* de Parlan). — *Senchivala*; *Lenchiala*,

- 1668; — *Leuchivalat*, 1669; — *Levezivalla*; *Leeziballa*; *Levesiballa*, 1670 (nommée au p<sup>e</sup> de Monaco). — *Linchivala*, 1746 (état civ. de Saint-Étienne-de-Maurs). — *Leuchivallo* (Cassini). — *Inchivallo* (État-major). — *L'Encheval*, 1857 (Dict. stat. du Cantal).
- IX-COMBE, écart, c<sup>ne</sup> de Reilhac. — *Village de Combe*, 1665 (état civ. de Jussac).
- IXCON, vill., c<sup>ne</sup> de Barriac. — *Encon*, 1464 (terr. de Saint-Christophe). — *Encam*, 1661 (état civ. de Pleaux). — *Encomps*, 1770 (arch. dép. s. C, l. 38). — *Incamp* (Cassini).
- IXCON (L'), ruiss., affl. de la Maronne, coule aux finages des c<sup>nes</sup> de Driguac, Loupiac, Ally, Barriac, Saint-Christophe et Pleaux; cours de 16.700 m. — *Aqua d'Encon*, 1464 (terr. de Saint-Christophe). — *Incamp*; *Encamp* (Cassini).
- IXCOUPIAT, écart et m<sup>in</sup>, c<sup>ne</sup> de Paulhenc.
- IXCOURNIL, vacherie, c<sup>ne</sup> d'Ally.
- IXFAN (LES ROCHAS D'), mont. à vacherie, c<sup>ne</sup> de Saint-Mary-le-Plain.
- IXFARGES, ruiss., affl. de la Rauce, c<sup>ne</sup> de Maurs; cours de 2.000 m.
- IXFÉVILLE (LE PUY D'), mont. à vacherie, c<sup>ne</sup> de Saint-Martin-Valmeroux.
- IXFOURNOL, mont. à burons et bois, c<sup>ne</sup> de Colaudres.
- IXGLANDE, mont. à vacherie, c<sup>ne</sup> de Marcenat.
- IXGOURIE (L'), ruiss., affl. du ruiss. d'Incon, c<sup>nes</sup> de Saint-Christophe et de Pleaux; cours de 9,500 m. — *Aqua de Ghorgaco*; *Gorghavo*, 1464 (terr. de Saint-Christophe).
- INGRABINES, ham., c<sup>ne</sup> de Vieillevie.
- INGRADE (L'), ruiss., affl. de la Sautoire, c<sup>nes</sup> de Landeyrat, Saint-Bonnet-de-Marcenat et de Saint-Saturnin; cours de 4,000 m. — *Ruisseau de Largarade*, 1837 (état des rivières du Cantal).
- INGRADE (L'), f<sup>me</sup> et mont. à vacherie, c<sup>ne</sup> de Saint-Bonnet-de-Marcenat. — *Linguerade* (Cassini). — *Lincairade* (État-major).
- INGTRADES (LES), ham., c<sup>ne</sup> de Saint-Bonnet-de-Marcenat.
- IXRIVIÈRE, écart, c<sup>ne</sup> de Laroquevieille.
- IXSERRES, ruiss., affl. du ruisseau de Combret, c<sup>ne</sup> de Labrousse; cours de 800 m.
- IXSLAC, vill. détruit, c<sup>ne</sup> de Lavastric. — *Village d'Isslac*, 1618 (terr. de Sériers).
- IXSOULIÈRE (L'), vill. détruit. et mont. à vacherie, c<sup>ne</sup> de Girgols. — *Vacherie d'Insoulière* (État-major).
- IXSUZURE (LA COSTE D'), mont. à vacherie, c<sup>ne</sup> du Falgoux.
- IXTIMERGUES, vill. en ruines, c<sup>ne</sup> de Pierrefort.
- IXTOUGUET, écart, c<sup>ne</sup> de Chalignac.
- IXVALAUX, écart, c<sup>ne</sup> d'Anglards-de-Salers.
- IXVIDAL, écart, c<sup>ne</sup> de Paulhenc. — *Envidal* (État-major).
- IXVALIOT (L'), ruiss., affl. de la Cère, c<sup>ne</sup> de Vie-sur-Cère; cours de 1,290 m. — *Le Rieumegha*, 1583 (terr. de Polminhac).
- IXVAE, dom. ruiné, c<sup>ne</sup> de Saignes. — *Le village d'Iraue*, 1672 (état civ.).
- IXVIEUX, dom. ruiné, c<sup>ne</sup> de Girgols. — *Village d'Irieix*, 1667 (arch. dép. s. C, l. 46).
- IRLANDÈS, f<sup>me</sup>, c<sup>ne</sup> de Chaudesaigues. — *En Irlandès*, 1494 (terr. de Mallet). — *Irlandès*, 1784 (Chambrol. t. IV).
- IRLANDÈS (L'), ruiss., affl. de la Truyère, c<sup>nes</sup> de Chaudesaigues et de Saint-Martial; cours de 3,000 m.
- IRONDE (L'), vill. et mont. à vacherie, c<sup>ne</sup> de Sériers. — *La rocha del Ironde*, 1510 (terr. de Maurs). — *Ironde*, 1618 (*id.* de Sériers). — *Ironde*, 1678 (insin. du bailliage de Saint-Flour).
- ISSAC (LE PUEC D'), mont. à vacherie, c<sup>ne</sup> de Veyrières.
- ISSARD (L'), écart, c<sup>ne</sup> de Champs. — *Hissard*, 1855 (Dict. stat. du Cantal).
- ISSARD (L'), scierie, c<sup>ne</sup> de Montboudif.
- ISSARD (L'), écart, c<sup>ne</sup> de Thièzac.
- ISSARDS (LES), mont. à vacherie, c<sup>ne</sup> du Fau. — *Montagne des Issards*, 1717 (terr. de Beauchair).
- ISSARDS (LES), ham., c<sup>ne</sup> de Montboudif.
- ISSARDS (LES), dom. ruiné, c<sup>ne</sup> de Roumégoux. — *La bourdarie des Issards*, 1765 (arch. dép. s. G).
- ISSARDS (LES), écart, c<sup>ne</sup> de Trizac.
- ISSARGOINIÈS, écart, c<sup>ne</sup> de Saint-Vincent.
- ISSART (LE SUC DE L'), mont. à vacherie, c<sup>ne</sup> de Labrousse.
- ISSART (L'), dom. ruiné, c<sup>ne</sup> de Mauriac. — *Cun Lissart affari de Verlac*, 1473; — *Issaltez*, 1680 (terr. de Mauriac).
- ISSART (L'), f<sup>me</sup>, c<sup>ne</sup> de Naucelles. — *Issatz*, 1310 (arch. mun. de Naucelles). — *Eyssartz*, 1498 (arch. dép. s. E). — *Le Puy d'Issartz*, xv<sup>e</sup> s<sup>e</sup> (pièces de l'abbé Delmas). — *Issartz*, 1564 (reconn. au curé et aux prêtres de Naucelles). — *Issars*, 1636; — *Yssars*, 1644 (état civ.). — *Yssartz-Hault*; *Yssartz*, 1692 (terr. du monast. de Saint-Geraud). — *Les Yssarts*, 1712 (arch. dép. s. C, l. 17).
- ISSART (L'), ham., c<sup>ne</sup> de Saint-Amandin.
- ISSART-BAS (L'), dom. ruiné, c<sup>ne</sup> de Naucelles. — *Mansus soteyra vocata d'Issartz*, 1310 (arch. mun. de Naucelles). — *Eyssartz-Soteyra*, 1498 (arch. dép. s. E). — *Yssartz-Bas*, 1692 (terr. du monast. de Saint-Geraud).
- ISSARTIAU (L'), bois, c<sup>ne</sup> d'Arpajon. — *Boys appelé del Jalyanas et de las Sartial, alias de la Pendavia*,

1585 (terr. de N.-D. d'Aurillac). — *Le bos de la vial d'Issar*, 1739; — *L'Issertion*, 1741 (anc. cad.).  
 ISSARTS (LES), mont. à vacherie, c<sup>ne</sup> de Moussages.  
 ISSARTS (LES), dom. ruiné, c<sup>ne</sup> de Polminhac. — *Affar des Eyssartz*, 1584 (terr. de Polminhac). — *Les Issartz*; *l'affar d'Yssarts*, 1692 (*id.* du monastère de Saint-Geraud).  
 ISSARTS (LES), dom. ruiné, c<sup>ne</sup> de Saint-Mamet-la-Salvetat. — *Cupmansus vocatus del Yssart*, 1301 (pièces de l'abbé Delmas). — *Lyzaret*, 1668 (nommée au p<sup>re</sup> de Monaco). — *Lou bos des Issards*, 1749 (anc. cad.).  
 ISSARTS (LES), écart, c<sup>ne</sup> de Thiézac. — *L'Isard*, 1612 (état civ.). — *Les Issartz*, 1668 (nommée au p<sup>re</sup> de Monaco). — *Les Issars*; *les Yssards*; *L'Isard*, 1746 (anc. cad.).  
 ISSAUROUX, mont. à vacherie, c<sup>ne</sup> de Moussages.

ISSELS (LES), dom. ruiné, c<sup>ne</sup> d'Aurillac. — *Villaige des Issels*, 1658 (état civ.).  
 ISSEDOUX, vill., c<sup>ne</sup> de la Trinitat. — *Les Essendoux* (Cassini). — *Issendous* (État-major).  
 ISSERT (L'), ruiss., affl. du ruisseau de l'Hôpital, c<sup>ne</sup> de Fournoulès; cours de 1,000 m.  
 ISSERTIOS (L'), taillis, autref. mont. à vacherie, c<sup>ne</sup> de Lientadès. — *Lous Issartialz*, 1508; — *Lous Eys-sartialz*, 1662; — *Les Issartiolz*, 1686; — *Lous Issartiols*, 1730 (terr. de la Garde-Roussillon).  
 ISSERTS (LES), écart, c<sup>ne</sup> de Fournoulès. — *Isserts*, 1784 (Chabrol, t. IV). — *L'Essert* (État-major).  
 ISSIMINOUX (L'), ruiss., affl. de la Santoire, c<sup>ne</sup> de Marcenat; cours de 4,360 m.  
 ISSOURABOU (LE ROC DE L'), mont. à vacherie, c<sup>ne</sup> de Saint-Julien-de-Jordanne.  
 IZAGLET, lieu détruit, c<sup>ne</sup> de Mours. — (Cassini.)

## J

JABOY, écart, c<sup>ne</sup> de Saint-Julien-de-Toursac. — *Jagoy* (Cassini).  
 JABRUN, c<sup>ne</sup> de Chandesaigues. — *Jabrun*, XIV<sup>e</sup> s<sup>c</sup> (Pouillé de Saint-Flour). — *Jabrun*, 1662 (terr. de la Garde-Roussillon).  
 Jabrun, commanderie de l'ordre de Malte, faisait partie, avant 1789, de la Haute-Auvergne, du dioc., de l'élect. et de la subdél. de Saint-Flour. Régi partie par le droit écrit, partie par le droit cout., il dépend. de la justice seign. de la command. de Montchamp, à cause du mandement de la Garde-Roussillon, et ressort. à la sénéch. d'Auvergne, en appel de la prév. de Saint-Flour. Son église, dédiée à saint Jean, dépend. de la command. de Montchamp comme membre annexe, et le curé était à la nomination du commandeur de Jabrun. Elle a été érigée en succursale par décret du 28 août 1808.  
 Les villages de la Maison-Neuve et de Moussy ont été distraits de la c<sup>ne</sup> de Lientadès et réunis à celle de Jabrun par ordonn. royale du 24 juillet 1839.  
 JACQUES-BAS, dom. ruiné, c<sup>ne</sup> du Falgoux. — *Villaige de Jactz-Sontra*, 1681 (état civ. de Saint-Projet).  
 JAGUDE (LA), mont. à vacherie, c<sup>ne</sup> de Saint-Bonnet-de-Marcenat.  
 JAILHAC, vill. et chât. ruiné, c<sup>ne</sup> de Moussages. — *Jailiac*, 1634 (état civ. du Vigean). — *Jalac*, 1652 (*id.* d'Anglards-de-Salers). — *Jalhac*, 1671 (*id.* de Trizac). — *Jailhat*; *Jalliac*, 1713; —

*Jallat*; *Jallac*, 1714 (*id.* de Moussages). — *Jalliac*, 1758 (anc. min. Chalvignac, n<sup>re</sup> à Trizac).

Jailhac était, avant 1789, le siège d'une justice basse régie par le droit écrit, dépend. de la justice seign. de Claviers et ressort. au bailliage d'Aurillac, en appel de la prév. de Mauriac.

JAILLAC (LE BOS DE), mont. à vacherie, c<sup>nes</sup> d'Anglards-de-Salers et de Moussages.

JAL (LE PRAT DEL), mont. à vacherie, c<sup>ne</sup> de Diègne. — *Montaigne appelée le Prat-del-Jail*, 1600; — *Le Prat-del-Jal*, 1618 (terr. de Diègne).

JALADIS, écart, c<sup>ne</sup> de Saint-Amandin. — *Jalladis* (Cassini).

JALANAC, vill., c<sup>ne</sup> de Chastel-Marlhac. — *Villa Jalaniacus*, XII<sup>e</sup> s<sup>c</sup> (charte dite de Clovis). — *Jalanac*, 1688; — *Jalagnac*, 1736 (état civ.). — *Jallaniac* (Cassini).

JALEINE (LA), mont. à burons, c<sup>ne</sup> de Colaudres. — *Montaigne de la Jallene*, 1506 (terr. de Biom). — *l<sup>re</sup> de la Jaleine* (Cassini).

JALÈNE (LA), dom. ruiné, c<sup>ne</sup> de Laroquebrou. — *Affarium de Ghalena*, 1374 (arch. dép. s. E).

JALÈNE (LA), f<sup>me</sup> avec manoir, c<sup>ne</sup> d'Apchon. — *La Ghalena*; *la Jarena*, 1441 (terr. de Saignes). — *La Jallena*, 1506 (*id.* de Biom). — *La Jaleua*, 1517 (*id.* d'Apchon). — *La Jalène*, 1719 (table de ce terr.). — *La Jalaine* (État-major).

JALENQUES, vill. et m<sup>in</sup>, c<sup>ne</sup> de Mourjou. — *Jalenques*, 1670 (terr. de Calvinet). — *Jalenques-du-Roc*, 1786 (liève de Calvinet). — *Jalniques* (Cassini).

JALENQUES, séchoir à châtaignes, c<sup>nc</sup> de Saint-Étienne-de-Maurs.

JALÈS, vill., c<sup>nc</sup> de la Capelle-Viescamp. — *Sallès*, 1631 (min. Sarrauste, n<sup>o</sup> à Laroquebrou). — *Salez*, 1668 (nommée au p<sup>o</sup> de Monaco). — *Jallac*, 1669 (min. Sarrauste, n<sup>o</sup> à Laroquebrou). — *Sallez*, 1669 (nommée au p<sup>o</sup> de Monaco). — *Jalais*, 1679 (arch. mun. d'Aurillac, s. GG, c. 15). — *Jallez*, 1686; — *Jallès*, 1687; — *Jalès*, 1688 — *Jalez*, 1693 (état civ.).

JALÈS, m<sup>ns</sup>, c<sup>nc</sup> de Roulliac.

JALÈS, dom. ruiné, c<sup>nc</sup> d'Ytrac. — *Affarium vocatum de Jales*, 1504 (arch. dép. s. G). — *Villaige de Jalez*, 1733 (archives municipales d'Aurillac, s. II, f. 15).

JALEYRAC, c<sup>nc</sup> de Mauriac. — *Ecclesia Gelariacus*, XII<sup>e</sup> s<sup>o</sup> (charte dite de *Cloris*). — *Jalayracus*, 1288 (vente au doyen de Mauriac). — *Jaleyrac*, 1291 (Gall. christ., t. II, inst. col. 92). — *Jelayrat*, 1296 (homm. à l'évêque de Clermont). — *Jalayrac*, 1298 (reconn. au doyen de Mauriac). — *Galey-racum*; *nemus Jaleyracum*, 1473 (terr. de Mauriac). — *Jaleyrac-la-Gloyze*; *Jaleyrac-le-Lieu*, 1549 (id. de Miremont). — *Jalerat*, 1628 (paraphr. sur les cout. d'Auvergne). — *Jallegrac*, 1633 (état civ. du Vigean). — *Jallerac*, 1668 (id. de Trizac). — *Jalerrac*, 1669 (id. de Mauriac). — *Jalleyrat*, 1681 (id. d'Arches). — *Jalerriac*, 1697 (id. d'Ally). — *Jalerac*, 1784 (Chabrol, t. IV).

Jaleyrac était, avant 1789, de la Haute-Auvergne, du dioc. de Clermont, de l'élect. et de la subdél. de Mauriac. Régi par le droit écrit, il était le siège d'une justice seign. appart. aux bénédictins de Mauriac, et ressort. au bailliage d'Aurillac, en appel de la prév. de Mauriac. — Son église, dédiée à saint Martin, avait été unie en 1348 au chapitre de Notre-Dame-du-Port de Clermont. Elle a été érigée en succursale par décret du 28 août 1808.

JALEYRAC-LE-VIEUX, vill. détruit, c<sup>nc</sup> de Jaleyrac. — *Mansus de Jaleyrac-lou-Viel*, 1473; — *Mansus del Vielh*, 1483 (terr. de Mauriac). — *Jallegrac-le-Vieulx*, 1515 (comptes au doyen de Mauriac). — *Jaleyrac-lo-Vieilh*, 1549 (terr. de Miremont). — *Jaleirac-lou-Viel*, 1680 (id. de Mauriac).

JALEZOUX, ham., c<sup>nc</sup> de Védrières-Saint-Loup. — *Jalla-joux*, 1777 (arch. dép. s. E). — *Jalezoux* (Cassini). — *Jaladoux ou Jalesoux*, 1857 (Dict. stat. du Cantal).

JALHE (LA), dom. ruiné, c<sup>nc</sup> d'Anglards-de-Salers. — *Villaige de la Jalhe*, 1661 (état civ.).

JALIÉ, m<sup>ns</sup> abandonné, c<sup>nc</sup> du Vigean. — *Mansus des Alliers*, 1475; — *Téneent des Alliers*; *des Essal-*

*liers*, 1680 (terr. de Mauriac). — Ou le nomme aussi *moulin des Aliès*.

JALINOUS, mont. à vacherie, c<sup>nc</sup> de Fontanges.

JALLANORIEUX, vill., c<sup>nc</sup> de Marchal. — *Jalandrieux* (Cassini). — *Jullandrien* (État-major).

JAMANIARGUES, vill., c<sup>nc</sup> de Saint-Mary-le-Plain. — *Jamaniargues*, 1610 (terr. d'Avenaux). — *Jamaniarguez*, 1676 (état civ.). — *Jamaniarque*, 1704 (id. de Saint-Victor-sur-Massiac). — *Joumaniargues*, 1706 (pièces du cab. Berthuy). — *Giammaniargues*, 1727 (état civ.).

JAMBE (LA), écart et mont. à burons, c<sup>nc</sup> de Paultiac. — *Montaigne de la Chamber*, 1591 (terr. de Bressanges). — *Montaigne de la Chambe*, 1596 (insin. du bailliage de Saint-Flour). — *Jamble*, 1646 (min. Andrieu, n<sup>o</sup>).

JAMWE, mont. à vacherie, c<sup>nc</sup> de Saint-Amandin.

JAMMES, vill., c<sup>nc</sup> d'Ayrens. — *Jamne*, 1648 (état civ. de Naucelles). — *Jame*, 1668. — *Jammes*, 1685 (id. d'Ayrens).

JAMMES, écart, c<sup>nc</sup> de Saint-Santin de Maurs. — *Jeammes*, 1886 (états de recens.).

JANELLE (LA), écart, c<sup>nc</sup> de Saint-Julien-de-Toursac.

JANIAC, ham., c<sup>nc</sup> de Saignes.

JANIÈRES (LES), vill., c<sup>nc</sup> de Saint-Marc.

JANTET, écart, c<sup>nc</sup> d'Arpajou.

JVQUETTOU, m<sup>ns</sup>, c<sup>nc</sup> d'Ally.

JARDIN (LE), ruiss., affl. du ruisseau de l'Église, c<sup>nc</sup> d'Auriac; cours de 1,960 m.

JARDINS (LES), ham., c<sup>nc</sup> de Saint-Flour.

JARGOILLE, lieu détruit, c<sup>nc</sup> de Celoux. — *In villa cujus vocabulum est Jorgoïola*, 893 (cart. de Brioude).

JARJOUX (LA), mont. à vacherie, c<sup>nc</sup> de Vieillespesse.

JAROUSSET (LA CÔTE DE), mine d'antimoine abandonnée, c<sup>nc</sup> de Bonnac.

JARRIC, ham., c<sup>nc</sup> de Riom-ès-Montagnes. — *Village de Jarrig*, 1780 (lieu de Saint-Augeau).

JARRIC, dom. ruiné, c<sup>nc</sup> de Sourmiac.

Jarric depend. d'Ortigiers, annexe de la command. de Carlat.

JARRIGE (LA), vill., c<sup>nc</sup> d'Arches. — *La Jarrigha*, 1516 (arch. mun. de Mauriac). — *La Jarige*, 1681 (état civ.). — *La Jarrige*, 1743; — *La Jarriges*, 1782 (arch. dép. s. G, l. 41).

JARRIGE (LA), vill. détruit, c<sup>nc</sup> d'Arnac. — *Villaige de la Jarrigha*; *la Jarriga-des-Boullès*, 1470 (arch. mun. d'Aurillac, s. III, c. 21).

JARRIGE (LA), m<sup>ns</sup>, c<sup>nc</sup> de Brageac. — *La Garrige*, 1656 (état civ.).

JARRIGE (LA), ruiss., affl. de l'Auze, c<sup>nc</sup> de Brageac et d'Ally; cours de 1,300 m.

JARRIGE (LA), vill., c<sup>nc</sup> du Claux. — *La Jarrigha*,

- 1513 (terr. de Cheylade). — *La Jarrige*, 1520 (min. Teyssendier, n<sup>o</sup> à Cheylade). — *La Jarrighe*, 1539 (terr. de Cheylade). — *La Jarige*, xvii<sup>e</sup> s<sup>e</sup> (table de ce terr.). — *La Garige*, 1784 (Chabrol, t. IV).
- JARRIGE (LA), vill. et m<sup>in</sup>, c<sup>nc</sup> de Cussac. — *La Jarrigle*, 1521 (arch. dép. s. G.). — *La Jarrige*, 1665 (insin. du bailliage d'Andelat). — *La Garrige*, 1672 (état civ. de Pierrefort). — *La Jarize* (Cassini).
- JARRIGE (LA), dom. ruiné et mont. à vacherie, c<sup>nc</sup> de Diègne. — *Affuriam de la Jarrija*, 1291; — *Mansus da la Jariga*, 1328 (arch. dép. s. E.). — *La montagne de la Jarrige*, 1600; — *La Jarrighe*, 1618 (terr. de Diègne).
- JARRIGE (LA), ham., c<sup>nc</sup> du Falgoux. — *La Jarrige* (Cassini).
- JARRIGE (LA), ham., c<sup>nc</sup> du Fau. — *Lajarrige: la Jarrige*, 1717 (terr. de Beauclair).
- JARRIGE, ruiss., affl. de l'Aspre, c<sup>nc</sup> du Fau: cours de 1,620 m.
- JARRIGE (LA), seigneurie, c<sup>nc</sup> de Glénat. — *La Jarriage*, 1522 (min. Vigery, n<sup>o</sup> à Aurillac).
- JARRIGE (LA), écart et m<sup>in</sup>, c<sup>nc</sup> de Lanobre. — *La Jarriage*, 1789 (min. Marambal, n<sup>o</sup> à Thinières). — *La Jarrige* (Cassini).
- JARRIGE (LA), ham., c<sup>nc</sup> de Mandailles.
- JARRIGE (LA), vill., c<sup>nc</sup> de Saint-Christophe. — *La Giarrige*, 1612; — *La Garige*, 1620; — *La Jarrige*, 1627; — *La Jarrighe*, 1649; — *La Gerriage*, 1651 (état civ.). — *La Jarrige*, 1654 (*id.* de Pleaux).
- JARRIGE, ham. avec manoir en ruines, c<sup>nc</sup> de Salers. — *Jarrygha*, 1508 (arch. mu. de Salers). — *Jarry*, 1642; — *La Jarrige*, 1648 (état civ. de Salers). — *Jarriges*, 1857 (Dict. stat. du Cantal).
- JARRIGE (LA), écart, c<sup>nc</sup> de Thiézac. — *La Garrigue*, 1600 (état civ. de Vic-sur-Cère). — *Le Garrig*, 1617; — *La Garigie*, 1621 (état civ.). — *La Jarrige*, 1671 (nommée au p<sup>o</sup> de Monaco). — *La Jarige*, 1674 (terr. de Thiézac).
- JARRIGE (LA), ruiss., affl. du ruisseau de Tourey, c<sup>nc</sup> de Thiézac: cours de 800 m.
- JARRIGE (LA), vill., c<sup>nc</sup> de Trémouille-Marchal. — *La Jarige*, 1647 (état civ. de Champs).
- JARRIGE (LA), vill. et mont. à vacherie, c<sup>nc</sup> de Vèze.
- JARRIGE (LA), ham. et m<sup>in</sup> détruits, c<sup>nc</sup> d'Ydes. — *Affuriam sive mansus de la Jarrigna*, 1441 (terr. de Saignes). — *La Jarrige*, 1781 (arch. dép. s. G., l. 45).
- JARRIGES, écarts, c<sup>nc</sup> du Fau. — *La Garige*, 1674 (état civ. de Saint-Chamant).
- JARRIGES, vill., c<sup>nc</sup> de Salers.
- JARRIOUX, ham., c<sup>nc</sup> de Valcéjols. — *Les Jarrieux*, 1661; — *Les Jarris*, 1662 (terr. de Loubesargues). — *La Jarric*, 1670 (insin. du bailliage d'Andelat). — *Escurriour*, 1706 (état civ. de Chastel-sur-Murat). — *Jarricour* (Cassini).
- JARRO, m<sup>in</sup>, c<sup>nc</sup> d'Alleuze.
- JARROUSSET (LE), chât., c<sup>nc</sup> de la Chapelle-d'Alagnon. — *Girosses*, 1490 (terr. de Chambeuil). — *En Jarrosso; Juroso; Jarrosse*, 1511 (*id.* de Maurs). — *Jarrosses*, 1535 (*id.* de la v<sup>e</sup> de Murat). — *Jarrousses*, 1581 (*id.* de la command. de Celles). — *Jarrousses*, 1644 (liève de Celles). — *Jarrouxes*, 1762 (terr. de la command. de Montchamp).
- JARRY, vill. et chât., c<sup>nc</sup> de Paulhac. — *Jarrie*, xi<sup>e</sup> s<sup>e</sup> (cartul. de Brioude, n<sup>o</sup> 149). — *Jarri*, 1422 (liber vitulus). — *Jarry*, 1511 (terr. de Maurs). — *Garri*, 1628 (état civ. de Pierrefort). — *Les Jarries; les Jarrie*, 1670; — *La Jarrye*, 1671 (insin. de la cour royale de Murat).
- Jarry était, avant 1789, régi par le droit cout., et siège d'une justice seign. ressort. à la sénéch. d'Auvergne, en appel de la prév. de Saint-Flour.
- JARRY-BAS ET HAUT (LES), ham., c<sup>nc</sup> de Riom-ès-Montagnes. — *Le Jarrig*, 1780 (liève de la baronnie de Saint-Angeau). — *Le Jarrie*, 1857 (Dict. stat. du Cantal).
- JAS-DE-PATRAS (LE), mont. à burous, c<sup>nc</sup> de Saint-Urcize.
- JASSE (LA), mont. à vacherie, c<sup>nc</sup> de Cézens.
- JASSE, écart, c<sup>nc</sup> de Condat-en-Fenières.
- JAULHAC, vill., m<sup>in</sup> et chât. ruiné, c<sup>nc</sup> de Lascelle. — *Jaulhat; Jaulhat*, 1594 (terr. de Fracor). — *Jaulhac*, 1594 (pièces du cab. Lacassagne). — *Jaulhac*, 1630 (état civ. d'Aurillac). — *Jaulhac*, 1633 (pièces de Lacassagne). — *Jaulhac*, 1650 (état civ. d'Aurillac). — *Jaulhac*, 1655 (insin. du bailliage de Salers). — *Jaulhac*, 1675 (pièces du cab. Lacassagne). — *Anjohac; Anjohat*, xvii<sup>e</sup> s<sup>e</sup> (reconn. au prieur de Saint-Constant).
- JAULHAC, vill., c<sup>nc</sup> de Parlau. — *Jaulhac-lou-Bas*, 1599 (livre des achats d'Aut. de Naucazo). — *Jaulhac-le-Bas*, 1649 (état civ.).
- JAULHAC-LE-HAUT, mont. à vacherie, c<sup>nc</sup> de Parlau et de Saint-Saury. — *Jaulhac-lou-Hault*, 1649 (état civ.).
- JAULIAGUES, dom. ruiné, c<sup>nc</sup> de Velzie. — *Affar appellé de Jauliagues*, 1692 (terr. de Saint-Geraud).
- JAUILLAC, vill. et m<sup>in</sup> détruit, c<sup>nc</sup> de Pleaux. — *Jauriac*, 1673 (état civ.). — *Jaurial*, 1743 (arch. dép. s. G., l. 40).
- JAUSSERAND, dom. ruiné, c<sup>nc</sup> de Freix-Anglards. —

*Mansus vocatus Jaussecan*, 1378 (fond. de la chapell. des Blats).

JAUSSECANDE, dom. ruiné, c<sup>ne</sup> de Freix-Anglards. — *Bordaria vocata Jausseranda*, 1378 (fond. de la chapell. des Blats).

JAUFARD, dom. ruiné, c<sup>ne</sup> d'Aurillac. — *Affar appellé de Jautard*, 1692 (terr. de Saint-Geraud).

JAVIOLE (LA), écart, c<sup>ne</sup> de Montvert.

JEAN (LE PECH DE), mont. à vacherie, c<sup>ne</sup> du Falgoux.

JEAN-DE-GUILHEM, écart, c<sup>ne</sup> de Sériers.

JEAN-GARDE, chât. en ruines, ville de Pleaux.

JEAN-GRAND (LE), ham., c<sup>ne</sup> de Marmantiac. — *Jongrand* (patois).

JEANNAREL (LE), écart, c<sup>ne</sup> de Freix-Anglards.

JEANSENET, écart, c<sup>ne</sup> de Saint-Urize. — *Gieusanet*, 1594 (min. Andrieu, n<sup>o</sup> à Saint-Flour). — *Gieusanet*, 1686 (terr. de la Garde-Roussillon). — *Jeanseuet* (Cassini). — *Jausnet* (État-major).

JEANSENET, ham., c<sup>ne</sup> des Ternes. — *Geusnet*, 1492 (liber vitulus). — *Gieusanet*, 1594 (min. Andrieu, n<sup>o</sup> à Saint-Flour). — *Jausseuet*; *Jausseuet*; *Jausseuet*, 1618 (terr. de Sériers). — *Geusnet*, 1636 (*id.* des Ternes). — *Jeusnet*, 1645; — *Jeisanet*, 1646; — *Jeusanet*, xvii<sup>e</sup> s<sup>e</sup> (liève des Ternes). — *Jeusenet* (Cassini). — *Jausonnet* (État-major).

JEANTET, ham., c<sup>ne</sup> de Laroquebrou. — *Jeantel*, 1857 (Dict. stat. du Cantal).

JEU (LA FON DU), mont. à vacherie, c<sup>ne</sup> de Chalvignac.

JEUSANS, dom. ruiné, c<sup>ne</sup> d'Aurillac. — *Villaije de Jeusans*, 1674 (état civ.).

JOANNE (LA), dom. ruiné, c<sup>ne</sup> de Pleaux. — *Mansus de la Johania*, 1274 (reconn. au doyen de Mauriac).

JOANNE (LA), dom. ruiné, c<sup>ne</sup> de Roumégoux. — *La Joanie*, 1624 (état civ. de Saint-Mamet). — *La Joubie*, 1659 (*id.* de Roumégoux).

JOANNE (LA), dom. ruiné, c<sup>ne</sup> d'Ytrae. — *Mansus sire affarium vocatum da las Johanius*, 1343; — *Las Joanius*, 1344 (arch. dép. s. G). — *La Joania*, 1692 (terr. de Saint-Geraud).

JOANNY, vill., c<sup>ne</sup> du Trioulou. — *Las Jonias*, 1307 (arch. mun. d'Aurillac, s. III, c. 21). — *La Johania*, 1537 (terr. de Collinhal). — *Le Joniet*, 1744 (état civ.).

JOB-DE-CAMP, dom. ruiné, c<sup>ne</sup> de Saint-Ilvide. — *Le domaine de Job-de-Camp*, 1787 (arch. dép. s. C, l. 50).

JODERGUES, f<sup>me</sup>, c<sup>ne</sup> d'Arpajou. — *Jordargues*, 1269 (arch. mun. d'Aurillac, s. FF, p. 15). — *Jodergos*; *la Cam-de-Jodergues*, 1465 (obit. de N.-D. d'Aurillac).

Cantal.

JOHANENCA, dom. ruiné, c<sup>ne</sup> de Saint-Santin-Cantalès. — *Affarium vocatum Johaniencia*, 1443 (pap. de la famille de Montal).

JOHANE (LA), dom. ruiné, c<sup>ne</sup> de Marcolès. — *Mansus vocatus dan Johannes*, 1301 (pièces de l'abbé Delmas).

JOHANE (LA), dom. ruiné, c<sup>ne</sup> de Roumégoux. — *La Joubie*, 1660; — *La Joaine*, 1667 (état civ.). — *La Johaine*, 1668 (nommée au p<sup>o</sup> de Monaco).

JOHANNIE (LA), dom. ruiné, c<sup>ne</sup> de Mauriac. — *Casalis de la Joumie*, 1473 (terr. de Mauriac). — *Les Agraulx de la Johanya*; *de la Johanye*, 1549 (*id.* de Miremont).

JOHATIE (LA), dom. ruiné, c<sup>ne</sup> de Laroquebrou. — *Mas de la Johatia*, 1350 (terr. de l'Ostal de la Tremolieyra).

JOIGNAL, écart, c<sup>ne</sup> de Thiézac.

JOIGNÈRES, écart, c<sup>ne</sup> de Roussy.

JOIGNOU, mont. à vacherie, c<sup>ne</sup> de Laveissière. — *Montaigne de Johanou*, 1580 (liève conf. de la v<sup>o</sup> de Murat). — *Gughou*; *Gugou*; *Johemiou*; *Johaniau*, 1598 (reconn. des cons. d'Albepierre au roi). — *Joigniau*, 1598 (reconn. des hab. d'Albepierre). — *Jujou*, 1680 (terr. des Bros). — *Jounhol*, 1681 (*id.* d'Albepierre).

JOIGNY, vill., c<sup>ne</sup> de Méallet.

JOINTY, vill., c<sup>ne</sup> de Saint-Amandin. — *Johenty* (Cassini).

JOINTY (LE), ruiss., affl. de la Rhue, c<sup>ne</sup> de Saint-Amandin; cours de 4,500 m.

JOLAN (LE), vill., c<sup>ne</sup> de Ségur. — *Grolant*, 1329 (enq. sur la justice de Vieillespesse). — *Geolans*, 1600; — *Geoland*; *Geolland*, 1618 (terr. de Dienne). — *Enjollans*; *Geolans*, 1667 (liève de Dienne). — *Joulland*, xvii<sup>e</sup> s<sup>e</sup>; — *Enjolam*, 1704 (arch. dép. s. E). — *Enjollan*, 1707 (état civ. de Murat). — *Enjolan*, 1778 (recette des cens de Dienne). — *Le Jolaud* (Cassini).

JOLIAS, dom. ruiné, c<sup>ne</sup> d'Aurillac. — *Affar da Jolias*, 1692 (terr. de Saint-Geraud).

JOLIETTE, m<sup>in</sup> détruit, c<sup>ne</sup> de Cassaniouze. — *Le molin de la Jaulliette*, 1740 (anc. cad.).

JOLLE (LE ROC DE LA), mont. à vacherie, c<sup>ne</sup> de Bonnac.

JOLON, dom. ruiné et mont. à vacherie, c<sup>ne</sup> de Montboadif. — *Montaigne de Giolon*; *le Gioullon-Soutra*; *montaigne de Gioullon-Soutra*, 1654 (terr. de l'abbaye de Feniers). — *Le Gioullon-Soutra*, 1687 (état civ.). — *Le Giolon-Soubrot*; *bois appellé de Giollon*, xvii<sup>e</sup> s<sup>e</sup> (terr. de l'abbaye de Feniers).

JOLON-DE-COUSTOU (LE), dom. ruiné, c<sup>ne</sup> de Condat-en-Feniers. — *Le Geolon-de-Coustou*, 1683; — *Le*

- Gioulou-de-Coustou*, 1687; — *Le Giollon-de-Coustou*, 1777 (état civ.).
- JOLON-HAUT (LE), vill. détruit, c<sup>ne</sup> de Montboudif, — *Mansus de Giolo-Sobeira; Giollo-Soberra*, 1310 (Hist. de l'abbaye de Feniers). — *Le Giollon-Soubtra*, 1674; — *Le Geulon-Soubtra*, 1676; — *Le Gioulou-Soubtra*, 1682 (état civ. de Condat). — *Le Gioulou-Soubtra*, xvii<sup>e</sup> s<sup>e</sup> (terr. de Feniers).
- JOLY (LE MARTINET DE), martinet à forger le cuivre, maintenant abandonné, c<sup>ne</sup> d'Arpajon.
- JONCASSOU, ham., c<sup>ne</sup> de Cros-de-Ronesque.
- JONCARTOU (LE), ruis., affl. de la rivière d'Allanche, c<sup>nes</sup> de Chalinargues et de Sainte-Anastasie; cours de 4,000 m. — On le nomme aussi *Joubertou*.
- JONCOUR, vill., c<sup>ne</sup> d'Anglards-de-Salers. — *Jaucour*, 1651; — *Raucour*, 1653 (état civ.). — *Joncour*, 1659 (id. de Salers). — *Yoncour*, 1699 (état civ.). — *Joncouse*, 1743 (arch. dép. s. C.).
- JONQUIÈRE (LA), écart, c<sup>ne</sup> d'Arpajon.
- JONQUIÈRE (LA), écart, c<sup>ne</sup> de Baulhac.
- JONQUIÈRE, ham. et écart, c<sup>ne</sup> de Reilhac. — *Jonquieyres*, 1592 (min. Vigéry, n<sup>o</sup> à Aurillac). — *Jonquieras*, 1620; — *Jonquiers*, 1628; — *Jonquières*, 1650 (état civ.). — *Jonquières*, 1679 (arch. dép. s. C, l. 13). — *Jangruieyres*, 1773 (terr. de la châtell. de la Broussette).
- JONQUIÈRE, dom. ruiné, c<sup>ne</sup> de Saint-Étienne-de-Carlat. — *Affar de Jonquieyres*, 1671 (nommée au p<sup>o</sup> de Monaco). — *Affar de Jonquiers; de Jonquieyre*, 1692 (terr. de Saint-Geraud).
- JONQUIÈRE (LA), dom. ruiné, c<sup>ne</sup> d'Yolet. — *Mas de Jonquière, sire de Puech-de-Bex*, 1692 (terr. de Saint-Geraud).
- JORDAINE (LA), mais. forte détr., c<sup>ne</sup> de Tonrnemire. Elle faisait partie des fortifications avancées du château féodal le Fortanier.
- JORDANNE (LA), mont., c<sup>ne</sup> du Fau. — *Montaigne de Jourdane*, 1673 (nommée au p<sup>o</sup> de Monaco). — *La Jourdanne*, 1717 (terr. de Beauclair).
- JORDANNE (LE BOIS DE LA), dom. ruiné, c<sup>nes</sup> de Lascelle et de Mandailles. — *Bois de Jourdane*, 1634 (pièces du cab. Lacassagne). — *Affar de Jordane*, 1692 (terr. de Saint-Geraud).
- JORDANNE (LA), riv., affl. de la Cère, coule aux finages des c<sup>nes</sup> de Mandailles, Saint-Cirgues-de-Jordanne, Lascelle, Saint-Simon, Aurillac et Arpajon; cours de 34,000 m. — *Aqua de Jordana*, 1298 (arch. mun. d'Aurillac, s. FF, p. 15). — *Jordaines*, 1453; — *Riparia Jordanix*, 1500 (arch. dép. s. E.). — *Jourdana*, 1529 (arch. dép. s. H.). — *Jourdaïne*, 1598 (id. s. E.). — *Jourdane*, 1610 (aven. de J. de Postels).
- JORS (LA CAMP DES), dom. ruiné, c<sup>ne</sup> de Gion-de-Mamou. — *Affar appelé Lacam-des-Jors, autrement la Cam de Marcoa*, 1670 (nommée au p<sup>o</sup> de Monaco).
- JOSELUCO, dom. ruiné, c<sup>ne</sup> de Cayrols. — *Villaige de Joseluco*, 1668 (nommée au p<sup>o</sup> de Monaco).
- JOU (LE PUECH DE), mont. à vacherie, c<sup>ne</sup> de Montmurat.
- JOU (LE MONT DE), mont. à vacherie, c<sup>ne</sup> de Saint-Vincent.
- JOULHAC, ham., c<sup>ne</sup> de Virargues. — *La Johanlot*, 1491 (terr. de Farges). — *La Jehan-Lac*, 1518 (id. des Cluzels). — *La Johaizlac*, 1535; — *La Johanlac*, 1536 (id. de la v<sup>o</sup> de Murat). — *La Jehansac*, 1580 (liève conf. de Murat). — *La Jaulac*, 1683 (terr. des Bros).
- JOUANE, dom. ruiné, c<sup>ne</sup> de Saint-Étienne-de-Carlat. — *Affar de Joane*, 1671 (nommée au p<sup>o</sup> de Monaco).
- JOANES, dom. ruiné, c<sup>ne</sup> de Saint-Simon. — *Mas appelé Joanes*, 1692 (terr. de Saint-Geraud).
- JOANET, buron, c<sup>ne</sup> de Bredon, sur la montagne de la Roche-Gude. — *Buron de Joannet* (Cassini).
- JOANET (LE), mont. à vacherie, c<sup>ne</sup> du Glanx. — *Montaigne del Joanet*, 1539 (terr. de Cheylade). — *Johanet*, 1618 (min. Danty, n<sup>o</sup> à Murat). — *V<sup>o</sup> de Joannet* (État-major).
- JOANIAL (LE), mont. à vacherie, c<sup>ne</sup> de Cussac.
- JOANNES, écart, c<sup>ne</sup> d'Ydes. — *Joanès*, 1685 (état civ.). — *Jouannes*, 1744 (arch. dép. s. C, l. 45). — *Jouanes* (Cassini).
- JOANNY, vill., c<sup>ne</sup> de Méallet. — *La Jouanis* (Cassini).
- JOUBERTOU, m<sup>in</sup>, c<sup>ne</sup> de Sainte-Anastasie.
- JOUCHE (LA), dom. ruiné, c<sup>ne</sup> de Roumégoux. — *Village de la Jouche*, 1668 (nommée au p<sup>o</sup> de Monaco).
- JOUESLIONS, lieu détruit, c<sup>ne</sup> de la Capelle-en-Vézic. — *Village de Joeslions*, 1726 (état civ.).
- JOURDANIE (LA), vill., c<sup>ne</sup> du Fau. — *La Jourdanie*, 1680; — *La Jourdanie-les-Fontanges*, 1682 (état civ. de Saint-Projet). — *La Jourdanie*, 1717 (terr. de Beauclair). — *Lajourdanie*, 1736 (état civ. de Fontanges).
- JOURDANIE (LA), f<sup>no</sup> avec manoir et mont. à vacherie, c<sup>ne</sup> de Salers. — *La Jourdanie*, 1606 (grand livre de l'Hôtel-Dieu de Salers). — *La Jourdanie*, 1664 (insin. du bailliage de Salers).
- JOURDES, dom. ruiné, c<sup>ne</sup> de Brageac. — *Domaine de Jourdes*, 1750 (arch. dép. s. C, l. 44).
- JOURDES-CAMPAGNE, écart, c<sup>ne</sup> de Saint-Cernin.
- JOURDOVILLE, ham., c<sup>ne</sup> de Saint-Cernin.

JOURBY, m<sup>in</sup>, c<sup>nc</sup> de Soufriauc.

JOURGNAT (LE SAC DE), mont. à vacherie, c<sup>nc</sup> du Vaulmier.

JOURNIAC, vill. et m<sup>in</sup> en ruines, c<sup>nc</sup> de Beaulieu.

JOURNIAC, vill., c<sup>nc</sup> de Riom-ès-Montagnes. — *Jornac*, 1309 (Hist. de l'abb. de Feniers). — *Journiac*, 1671 (état civ. de Menet). — *Joigeac* (Cassini).

JOURNIAC, m<sup>in</sup>, c<sup>nc</sup> d'Ydes.

JOURNIÈRE (LA), dom. ruiné, c<sup>nc</sup> de Parlan. — *Villaige de la Journière*, 1646 (état civ.).

JOURSAC, c<sup>nc</sup> d'Allanche. — *Jursac*, 1288 (spicil. Brivat.). — *Jursacum*, xiv<sup>e</sup> s<sup>c</sup> (Pouillé de Saint-Flour). — *Joursac*, 1401 (spicil. Brivat.). — *Jorsacum*, 1443 (arch. dép. s. H.). — *Jorcassum*, 1445 (ordonn. de J. Pouget). — *Goursat*, 1635 (nommée par G<sup>lle</sup> de Foix). — *Joursac*, 1664 (état civ. de Saint-Étienne-de-Maurs). — *Joursat*, 1693 (*id.* de Moissac). — *Joursac*, 1700 (*id.* de Murat).

Joursac était, avant 1789, de la Haute-Auvergne, du dioc. de l'élect. et de la subdél. de Saint-Flour. Régî par le droit cout., il dépend. de la justice ordin. de Mardogne, et ressort. à la sénéch. d'Auvergne, en appel de la prévôté de Mardogne. — Son église, dédiée à saint Étienne, était une cure à la nomination du prieur de la Voûte. Elle a été érigée en succursale par décret du 28 août 1808.

JOURSET, lieu détruit, arrond. de Saint-Flour. — *Villa Jourset*, x<sup>e</sup> s<sup>c</sup> (cart. de Brioude).

JOUS-SOUS-MONTJOU, c<sup>nc</sup> de Vie-sur-Cère. — *Jou*, 1237 (arch. dép. s. H.). — *Jou de subtas Montjou*, 1361 (vente par Hector de Montjou). — *Jouz*, 1381 (spicil. Brivat.). — *Jaou de subtas Montjou*, xiv<sup>e</sup> s<sup>c</sup> (arch. mun. d'Aurillac, s. III, c. 21). — *Mongho*, 1522 (min. Vigery, n<sup>re</sup>). — *Jou Montozou*; *Jou sur Montzjou*, 1640 (arch. mun. d'Aurillac, s. CC, p. 1). — *Jaou-soubz-Mon-Jou*, 1642 (pièces du cab. Lacassagne). — *Jou-soubz-Mont-Jou*, 1669 (nommée au p<sup>re</sup> de Monaco). — *Giont-sous-Mongoit*, 1670 (état civ. de Polminhac). — *Jaou*, 1674 (*id.* de Jous-sous-Montjou). — *Jou-soubz-Montjou*, 1688 (pièces du cab. Bonnefons). — *Jaou-soubz-Monjou*, 1696 (terr. de la commanderie de Carlat).

Jous-sous-Montjou était, avant 1789, de la Haute-Auvergne, du dioc. de Saint-Flour, de l'élect. et de la subdél. d'Aurillac. Régî par le droit écrit, il dépend. de la justice seign. de Cropicères, et ressort. au bailliage de Vie, en appel de sa prév. part. — Son église, dédiée à Notre-Dame de l'Assomption, était un prieuré annexé à celui de Saint-Julien-du-Pont près Florac, et à la coll. de l'évêque de Saint-

Flour. Elle a été érigée en succursale par décret du 28 août 1808.

JOESPINE, écart, c<sup>nc</sup> de Thiézac. — *Affar de Jouspine*, 1674 (terr. de Thiézac).

JOUVIN, vill., c<sup>nc</sup> de Saint-Remy-de-Salers. — *Jourin* (Cassini). — *Enjournin*, 1857 (Dict. stat. du Cantal).

JOUX, vill. et m<sup>in</sup>, c<sup>nc</sup> de Gourdièges. — *Juc*, 1430 (liber vitulus). — *Ajour*, 1649 (état civ. de Pierrefort). — *Jour*, 1665 (insin. du bailliage d'Andelat). — *Jour*, 1672 (*id.* de Saint-Flour).

JOYEUSE (LA), vill., c<sup>nc</sup> de Prunet et de Teissières-les-Bouliès. — *La Jouyeira*; *Jorrieuie*, 1585 (terr. de N.-D. d'Aurillac). — *La Jouyouze*, 1610 (aveu de J. de Pestels). — *La Jouyeuse*, 1668; — *La Jouyeuse*, 1669; — *La Joueuse*, 1670 (nommée au p<sup>re</sup> de Monaco). — *La Joyeuse*, 1679; — *La Joyeuz*, 1709 (arch. dép. s. C, t. 18).

JUGANOU, écart, c<sup>nc</sup> de Boisset.

JUGASSADE (LA), m<sup>in</sup>, c<sup>nc</sup> de Jabrun. — *Molin de la Salessade*, 1508 (terr. de la Garde-Roussillon). — *M<sup>re</sup> de Sagassade* (État-major).

JUGE (LE MOULIN DE), foudon abandonné, c<sup>nc</sup> de Saint-Constant. — *Le moulin del Juge*, 1748 (anc. cad.).

JUGELLE, ham., c<sup>nc</sup> de Carlat. — *Jugelle*, 1668; — *Juseles*, 1669; — *Jugille*, 1671 (nommée au p<sup>re</sup> de Monaco). — *Jugelles*, 1695 (terr. de la command. de Carlat).

JULLARD, mont. à vacherie, c<sup>nc</sup> de Montboudif.

JULES, m<sup>in</sup>, c<sup>nc</sup> de Saint-Simon.

JULIAC, vill., c<sup>nc</sup> de Labrousse. — *Jalbac*; *Julbac*, 1606 (terr. de N.-D. d'Aurillac).

JULIAC, ruiss., c<sup>nc</sup> de Labrousse, forme, par sa jonction avec le Nammonteil, le ruisseau de Rimajou, après un cours de 900 m.

JULIES, mont. à vacherie, c<sup>nc</sup> de Pailhérols.

JULIEN, ham., c<sup>nc</sup> d'Aurillac. — *Julien*, 1627 (état civ. d'Arpajon). — *Julbac*, 1658 (*id.* d'Aurillac). — *Julhen*, 1679 (arch. mun. d'Aurillac, s. CC, p. 3).

JULIEN (LE PUY DE), mont. à vacherie, c<sup>nc</sup> de Saint-Julien-de-Jordanne. — *Le puech del Guilhieu*; *Guilhieu*, 1573 (terrier de la chapellenie des Blats).

JULIEN, dom. ruiné, c<sup>nc</sup> de Saint-Santin-de-Maurs. — *Tènement de Guilhem*, 1750 (anc. cad.).

JUNAC, c<sup>nc</sup> de Montsalvy, et château. — *Junacum*, 1433; — *Juibac*, 1536 (terr. de Collinhal). — *Juuaich*, 1607 (état civ. de Montsalvy). — *Junylac*, 1621 (*id.* d'Arpajon). — *Juniac*; *Junibac*, 1659 (*id.* de Cassaniouze). — *Juinbac*, 1759 (anc. cad. de Montsalvy). — *Junbac* (Cassini). — *Jugnac*, 1784 (Chabrol, t. IV).



Junbac était, avant 1789, de la Haute-Auvergne, du dioc. de Saint-Flour, de l'élect. et de la subdél. d'Aurillac. Régi par le droit écrit, il était le siège d'une justice seign., ressort. soit au bailliage de Vic, en appel de la prév. de Maurs, soit à la sénéch. d'Auvergne, en appel de la prév. de Calvinet. — Son église, dédiée à saint Justin, était une cure à la présent. du prévôt de Montsalvy. Elle a été érigée en succursale par décret du 28 août 1808. Une ordonnance royale du 28 novembre 1821 a distrait de la c<sup>ne</sup> de Junbac et réuni à celle de Montsalvy les écarts de l'Anglais, du Blot, du Cambon, de la Combe, du Combel, de la Fage, du Lalo, du Mayniol et de la Roque.

JUNBAC, écart., c<sup>ne</sup> de Quézac. — *La Junhie*, 1740 (état civ.). — *La Junie* (Cassini).

JUNIE (LA), vill., c<sup>ne</sup> de Maurs. — *La Goinbe*, 1549 (min. Boygues, n<sup>o</sup> à Montsalvy). — *La Jehange*, 1560 (arch. dép. s. H). — *La Junei*, 1665; — *La Jounie*, 1668 (état civ.). — *La Junhe*; *la Junio*, 1748 (anc. cad.). — *La Junie*, 1750; — *La Jeunie*, 1755; — *La Jonic*, 1772 (état civ.).

JUNIE (LA), écart, c<sup>ne</sup> de Roumégoux. — *Les Junies*, 1857 (Dict. stat. du Cantal).

JUNIE (LE PUECH DE LA), mont. à vacherie, c<sup>ne</sup> de Roumégoux.

JUNIE (LA), écart, c<sup>ne</sup> de Vitrac.

JUNOL, mont. à vacherie, c<sup>ne</sup> de Molèdes.

JUNSAC, vill. et bât. détruit, c<sup>ne</sup> de Salins. — *Villa Dunciac*, an<sup>o</sup> s<sup>c</sup> (charte dite *de Cloris*). — *Junsach*, 1652 (état civ. du Vigean). — *Jurissac*, 1664; — *Joinsac*, 1668 (*id.* de Loupiac). — *Junsac*, 1740 (*id.* de Drugeac).

Par ordonnance royale du 9 novembre 1834, Junsac a été distrait de la c<sup>ne</sup> de Drugeac et réuni à celle de Salins.

JUXY, ham., c<sup>ne</sup> de Faverolles.

JYOSO, burou sur la montagne de Pimpadoure, c<sup>ne</sup> de Saint-Cirques-de-Jordanne.

JUREUGE, vill., c<sup>ne</sup> de Lanrie. — *Girange*, 1714 (état civ. de Saint-Victor-sur-Massiac). — *Gereuge*, 1784 (Chabrol, t. IV). — *Jureuse* (État-major). — *Gireuge*, 1856 (Dict. stat. du Cantal).

JURLES, vill., c<sup>ne</sup> de Prunet. — *Jarle*, 1679; — *Jourles*, 1709; — *Jourlès*, 1727 (arch. dép. s. C. l. 18). — *Jubes* (Cassini).

JUROU (LE), riv., affluent de la Truyère, coule aux finages des c<sup>nes</sup> de Paulhac, Cussac, les Ternes, Villedieu, Sériers et Alleuze; cours de 20,800 m. — Elle porte aussi le nom de *Jausenet* et des *Ternes*. — *L'eau d'Alveise*, 1494 (terr. de Mallet). — *Rif de Gourpontut*; *rif d'Agourpontut*; *Gourpontu*, 1618 (*id.* de Sériers). — *Rivière des Ternes* (État-major).

JUROUSSEL, m<sup>in</sup>, c<sup>ne</sup> d'Auzers.

JUSSAC, c<sup>ne</sup> sud d'Aurillac, m<sup>in</sup> et huilerie. — *Jussiacum*, 1344 (arch. mun. d'Aurillac, s. GG, c. 17). — *Jussacum*, 1445 (reconn. à l'hôp. de la Trinité d'Aurillac). — *Jessac*, 1598 (min. Lascombes, n<sup>o</sup>). — *Jussahac*, 1623 (état civ. d'Arpajou). — *Jusac*, 1629 (*id.* d'Aurillac). — *Jussact*, 1669 (*id.* d'Auzers). — *Jussat*, 1784 (Chabrol, Gout. d'Auvergne, t. IV).

Jussac était, avant 1789, de la Haute-Auvergne, du dioc. de Saint-Flour, de l'élect. et de la subdél. d'Aurillac; il était le siège d'une justice seign. régie par le droit écrit, et ressort. au bailliage d'Aurillac, en appel de sa prév. part. — Son église, dédiée à saint Martin, était un prieuré dépend. de l'abbaye d'Aurillac. Il y avait deux rectories: l'une à la collation de l'évêque, l'autre à la présentation du prieur. Elle a été érigée en succursale par décret du 28 août 1808.

JUSSAC (LE MOULIN DE), atelier de sculpture, ville d'Aurillac. — *Molin appelé de Jussac, sciz audessousz de celui de Chortolo, appelé le Moulin neuf*, 1692 (terr. du monast. de Saint-Geraud).

JUSTICE (LE PUY DE LA), mont., c<sup>ne</sup> de Sarrus.

## K

KAÏRE (LA PIERRE DU), anc. borne qui limitait l'*affar* de la Boissonnière, c<sup>ne</sup> de Chavagnac. — 1535 (terr. de la v<sup>te</sup> de Murat).

KAL (LE), ruisseau, affluent de la rivière du Goul, c<sup>ne</sup> de Raulhac; cours de 500 m. — *Ruisseau de*

*las Lattes*, 1736 (terrier de la commanderie de Carlat).

KÉBIER (LE), dom. ruiné, c<sup>ne</sup> d'Aurillac. — *Le villaige de Kéhier*, 1626 (état civ.).

KIGIAS, mont. à vacherie, c<sup>ne</sup> de Talizat.

L

LABEURADOUR, dom. ruiné, c<sup>nc</sup> de Mandailles. — *La-lorador, et alias d'Aguelieur*, 1573 (terr. de la chapell. des Blats). — *Labieuradou*, 1692 (terr. du monast. de Saint-Geraud).

LABIQU, m<sup>in</sup>, c<sup>nc</sup> du Vigean.

LABIQU (LE), ruiss., all. de la Dordogne, coule aux finages des c<sup>ncs</sup> du Vigean, de Sourmiac, de Chalvignac et d'Arches; cours de 16,560 m. — On le nomme aussi *la Viore*. — *Aqua de Labauf; Labion*, 1473; — *Labieu*, 1474; — *La Beau*, 1475 (terr. de Mauriac). — *Rivière de la Beau*, 1549 (*id.* de Mirement). — *La Beau*, 1561 (arch. mun. de Mauriac).

LABOURADOU, écart, c<sup>nc</sup> de Maurines. — *La Brouadom*, 1610 (terr. d'Avenaux). — *La Bouradou* (État-major). — *L'Abiouradou*, 1856 (Dict. stat. du Cantal).

LABOY-MARTY, écart, c<sup>nc</sup> de Laveissenet.

LABBÉ, vill., c<sup>nc</sup> de Licotadès. — *Chabrey*, 1232 (homm. à l'évêque de Clermont). — *Labre*, 1686 (terr. de la Garde-Roussillon). — *Labre* (Cassini).

LABRET, dom. ruiné, c<sup>nc</sup> de Mandailles. — *Affar appelé de Labrit*, 1692 (terr. du monastère de Saint-Geraud).

LABRO, vill., c<sup>nc</sup> d'Ally. — *La Bro*, 1631 (état civ. de Loupiac). — *Labra*, 1650; — *Labroa*, 1653; — *Labroha*, 1654 (*id.* d'Ally). — *Labro*, 1769 (arch. dép. s. C). — *La Broha*, 1778 (inv. des arch. de la mais. d'Humières).

LABRO, écart, c<sup>nc</sup> de Boisset.

LABRO, ham., c<sup>nc</sup> de Brageac. — *La Braha d'Hosteuac*, 1606 (état civ.). — *La Brau*, 1615; — *La Broua*, 1646 (*id.* de Tourniac). — *Labros*, 1650 (état civ.). — *La Baud*, 1662; — *La Bru*, 1663; — *La Bau*, 1664 (*id.* de Tourniac). — *La Brohact*, 1682; — *La Broha*, 1683; — *La Brot*, 1684 (*id.* de Chausseac). — *Labro*, 1744 (arch. dép. s. C, l. 38).

LABRO, vill. et mont. à vacherie, c<sup>nc</sup> de Chanterelle. — *Vrie de la Broc* (Cassini).

LABRO, ruiss., all. du ruisseau de Loubinoux, c<sup>nc</sup> de Chanterelle; cours de 3,500 m.

LABRO, dom. ruiné, c<sup>nc</sup> de Chastel-sur-Murat. — *La Brohe appelée del Couchet*, 1591 (terr. de Bressanges). — *Labrohe sive la Barreyre*, XVI<sup>e</sup> s<sup>e</sup> (*id.* du prieuré du châ. de Murat). — *Labro*, 1680 (*id.* des Bros).

LABRO, dom. ruiné, c<sup>nc</sup> de Cheylade. — *La Broa*, 1173 (la maison de Graule, p. 278).

LABRO, vill., m<sup>in</sup>, et mont. à vacherie, c<sup>nc</sup> de Ferrières-Saint-Mary. — *Labora*, 1537 (terr. de Villedieu). — *La Broha*, 1613 (*id.* de Nubieux). — *Labroc; Labos*, 1672 (état civ. de Bonnac). — *Labbro*, 1698 (*id.* de Joursac). — *La Brohe*, 1702 (liève de Mardogne). — *Labro*, 1784 (arch. dép. s. C, l. 47). — *La Bro* (Cassini). — *La Braut* (État-major).

LABRO, dom. ruiné, c<sup>nc</sup> de Freix-Anglards. — *Affar appelé de la Broha*, 1579 (terr. de N.-D. d'Aurillac).

LABRO, vill., c<sup>nc</sup> de Glénat. — *La Broa*, 1357 (arch. mun. d'Aurillac, s. III, c. 21). — *La Broha*, 1444 (reconn. au seign. de Montal). — *La Brohe*, 1634 (état civ. de Saint-Mamet). — *La Bro*, 1676; — *Labrou*, 1689 (*id.* de Laroquebrou).

LABRO, ham., c<sup>nc</sup> de Leynhac.

LABRO, vill., c<sup>nc</sup> de Malbo. — *La Broha; la Brouha*, 1668; — *Labro*, 1671 (nommée au p<sup>re</sup> de Monaco). — *Labro* (État-major).

LABRO, ham., c<sup>nc</sup> de Maurs. — *Labrou*, 1749; — *Labro*, 1773 (anc. cad.).

LABRO, ham., c<sup>nc</sup> de Mourjou. — *La Bro* (Cassini).

LABRO, vill., c<sup>nc</sup> de Moussages. — *Leys Broas*, 1607 (terr. de Trizac). — *La Broa*, 1653 (état civ. d'Anglards-de-Salers). — *Labro*, 1674; — *Labrouc*, 1684 (*id.* de Trizac). — *La Brouhe*, 1713; — *La Broua*, 1716 (*id.* de Moussages). — *La Bro*, 1856 (Dict. stat. du Cantal).

LABRO, ham. et mont. à burons, c<sup>nc</sup> de Paulhac. — *Labroc*, 1508 (terr. de Montchamp). — *La Broha*, 1612 (liève du Chambon). — *Méthérie du Broc*, 1662 (terr. de Montchamp).

LABRO, vill., c<sup>nc</sup> de Saint-Étienne-Cantalès. — *La Broa*, 1652 (min. Sarrauste, n<sup>re</sup>). — *Labros*, 1782; — *Labro*, 1787 (arch. dép. s. C, l. 51). — *La Bro* (Cassini).

LABRO, mont. à burons, c<sup>nc</sup> de Saint-Paul-de-Salers.

LABRO, dom. ruiné, c<sup>nc</sup> de Saint-Projet. — *Labroa*, 1284 (arch. nat. J. 271).

LABRO, écart, c<sup>nc</sup> de Sériers.

LABRO, vill., c<sup>nc</sup> de Siran. — *La Broa*, 1328 (arch. mun. d'Aurillac, s. III, c. 21). — *Labrou*, 1350 (terr. de l'Ostal de la Trémolieyra). — *Las Broas*, 1486 (accord avec Amaury de Montal). — *Labros*, 1600 (pap. de la fam. de Montal). — *Labro*, 1660

- (état civ.). — *La Bro*, 1857 (Diction. statist. du Cantal).
- LABRO, m<sup>in</sup> et dom. ruiné, c<sup>ne</sup> de Thiézac. — *La Broa*, 1616; — *Le molin de Labroa*, 1629 (état civ.). — *La Bronha*, 1668 (nommée au p<sup>ce</sup> de Monaco).
- LABRO, dom. ruiné, c<sup>ne</sup> de Virargues. — *L'affar de Labroc*, 1518 (terr. des Cluzels).
- LABROA-DES-VANDES, dom. ruiné, c<sup>ne</sup> de Siran. — *Affarium vocatum de Labroa Desvandes*, 1352 (arch. mun. d'Aurillac, s. III, c. 21).
- LABRO-BASSE, écart, c<sup>ne</sup> de Thiézac. — *La Broa-Basse*, 1616; — *Labroha-Basse*, 1671 (nommée au p<sup>ce</sup> de Monaco). — *Labro-Basse*, 1674 (terr. de Thiézac).
- LABRO-DE-LUC, dom. ruiné, c<sup>ne</sup> de Saint-Étienne-de-Carlat. — *Affar de Lasbros-de-Luc*, 1692 (terr. de Saint-Gerand). — *Bois del Luc*, 1736 (id. de Carlat).
- LABRO-HAUTE, écart, c<sup>ne</sup> de Thiézac. — *La Broa-Haut*, 1620; — *La Broa-Haute*, 1626 (état civ.). — *Labro-Haut*, 1668 (nommée au p<sup>ce</sup> de Monaco). — *Labro-Haute*, 1674 (terr. de Thiézac). — *La Bro-Haute*, 1857 (Dict. stat. du Cantal).
- LABRO-SUR-VELONNIÈRE, dom. ruiné, c<sup>ne</sup> de Chanet. — *Labroc-sur-Velloneyre*, XVI<sup>e</sup> s<sup>e</sup> (confins de la terre du Feydit).
- LABROT, mont. à burons, c<sup>ne</sup> de Cheylade.
- LABROSSSE, c<sup>ne</sup> d'Aurillac. — *Brussia; Bruscia*, 1298 (arch. mun. d'Aurillac, s. FF, p. 15). — *Broussa*, XIV<sup>e</sup> s<sup>e</sup> (Pouillé de Saint-Flour). — *La Broussa*, 1465 (oluit. de N.-D. d'Aurillac). — *Brucia*, 1524; — *Broucia*, 1529 (min. Vigery, n<sup>ce</sup>). — *La Brouse*, 1621 (état civ. d'Arpajon). — *La Brouse*, 1628 (paraphr. sur les cout. d'Auvergne). — *La Brousse*, 1784 (Chabrol, t. IV). — *Labrousse* (État-major).
- Labrousse était, avant 1789, de la Haute-Auvergne, du dioc. de Saint-Flour, de l'élect. et de la subdélég. d'Aurillac; elle était le siège d'une justice seign. régie par le droit écrit, et ressort. au bailliage d'Aurillac, en appel de la prév. de Maurs. — Son église, dédiée à saint Martin, était un ancien prieuré à la nomination de l'abbé ou du chapitre d'Aurillac. Elle a été érigée en succursale par décret du 28 août 1808.
- LABRO-VIEILLE, écart, c<sup>ne</sup> de Saint-Étienne-Cantalès. — *Labrovieille; la Broa-Vielhe*, 1606 (terr. de N.-D. d'Aurillac). — *Brobielle*, 1782 (arch. dép. s. C, 51). — *La Brovielle* (Cassini).
- LABSEYRE, vill., c<sup>ne</sup> de Lanobre. — *Labessegue* (Cassini). — *La Beysseyre* (État-major).
- LABSEYRE, ruiss., affl. du ruisseau du Pont-de-Poste, c<sup>ne</sup> de Cros (Puy-de-Dôme) et de Lanobre; cours dans le Cantal de 2,400 m.
- LAC (LE), ruiss., affl. du Goul, c<sup>ne</sup> de la Besserette et de Ladinhac; cours de 3,500 m. — On le nomme aussi *Larmet*.
- LAC (LE), mont. à vacherie, c<sup>ne</sup> de Chalinargues.
- LAC (LE), écart, c<sup>ne</sup> de Chatel-sur-Murat.
- LAC (LE BOIS DU), dom. ruiné, c<sup>ne</sup> de Condat-en-Feniers. — *Ingimanu (?) appelé del Lac, composé de grange et estable, pré et pastoral*, 1650 (terr. de Feniers).
- LAC (LE), ham., c<sup>ne</sup> de Junhac.
- LAC (LE), m<sup>in</sup>, c<sup>ne</sup> de Ladinhac.
- LAC (LE), ruiss., affl. du ruisseau de Cancès, c<sup>ne</sup> de Ladinhac; cours de 6,000 m. — *Rivus vocatus de Bolonesa*, 1464 (vente par Guill. de Treysac).
- LAC (LE), vill. et m<sup>in</sup>, c<sup>ne</sup> de Lanobre.
- LAC (LE PUY DU), mont. à vacherie, c<sup>ne</sup> de Laroque-bron.
- LAC (LE), mont. à vacherie, c<sup>ne</sup> de Laveissenet. — *Lou Lac de Molédas*, 1508 (terr. de Loubeyargues).
- LAC (LE), ham., c<sup>ne</sup> de Leucamp.
- LAC (LE), écart, c<sup>ne</sup> de Marcolès.
- LAC (LE), écart, c<sup>ne</sup> de Massiac. — *Domus de Lacs*, 1250 (spicil. Brivat.).
- LAC (LE), vill., c<sup>ne</sup> de Montgreleix. — *Le Lac de Montgreleix*, 1668 (état civ. de Marcenat).
- LAC (LE), ruiss., affl. de la Rue, c<sup>ne</sup> de Montgreleix et de Condat-en-Feniers; cours de 3,004 m.
- LAC (LE), écart, c<sup>ne</sup> de Mourjou.
- LAC (LE), petit ruiss., affl. de la rivière d'Allanche, c<sup>ne</sup> de Neussargues; cours de 650 m. — *La raze du Laq; la raze Dellag*, 1721 (terr. de Neussargues).
- LAC (LE), dom. ruiné, c<sup>ne</sup> de Parlan. — *Le villaige del Lac*, 1648 (état civ.).
- LAC (LE PEY DU), mont. à vacherie, c<sup>ne</sup> de Prunet.
- LAC (LE), vill., c<sup>ne</sup> de Sainte-Anastasie. — *Lou Lac*, 1432 (terr. d'Anteroche). — *Le Lac de Saint-Ostazie*, 1595; — *Le Lac de Saint-Hostazie*, 1618 (id. de Dienne). — *Le Lacq*, 1678 (insin. de la cour royale de Murat).
- LAC (LE), ruiss., affl. de la rivière d'Allanche, c<sup>ne</sup> de Sainte-Anastasie; cours de 3,000 m. — *Ruisseau du Lat*, 1837 (état des riv. du Cantal).
- LAC (LE PUY DEL), mont. à vacherie, c<sup>ne</sup> de Saint-Chamant.
- LAC (LE), dom. ruiné, c<sup>ne</sup> de Saint-Étienne-de-Carlat. — *Affar appellé del Lac*, 1670 (nommée au p<sup>ce</sup> de Monaco). — *Bois appellé des Lacs*, 1695; — *Bois del Luc*, 1736 (terr. de la command. de Carlat).
- LAC (LE), ham., c<sup>ne</sup> de Saint-Gérons. — *Lou Lac*, 1295 (arch. dép. s. E).

- LAC (LE), ruiss., affl. de la Rhue, c<sup>nc</sup> de Trémouille-Marchal; cours de 1,150 m.
- LAC (LE PUY DEL), dom. ruiné et mont. à burons, c<sup>nc</sup> du Vaultmier. — *Lo fach al Lac*, 1332 (liève du prieuré de Saint-Vincent). — *I<sup>rie</sup> du Puy d'Allac* (État-major).
- LAC (LE), vill., c<sup>nc</sup> de Vèze.
- LAC (LE), ruiss., affl. du ruiss. de la Meule, c<sup>nc</sup> de Vèze; cours de 4,150 m.
- LAC (LE), vill. détruit, c<sup>nc</sup> du Vigean.
- LAC (LE), dom. ruiné, c<sup>nc</sup> d'Yolet. — *El mas da Laca*, 1223 (liève de Carbonnat).
- LAC (LE), dom. ruiné, c<sup>nc</sup> d'Ytrac. — *Téument del Lac*, 1736 (terrier de la commanderie de Carlat).
- LACASSOU (LE), ruiss., affl. du Rioumau, c<sup>nc</sup> de Saint-Urcize; cours de 6,000 m.
- LACASSOU-DE-DRULH (LE), petit lac, c<sup>nc</sup> d'Antignac. — *L'Estantcho*, 1561; — *L'Estantchou*, 1638 (terr. de Murat-la-Rabe).
- LAC-BOISSY (LE), mont. à vacherie, c<sup>nc</sup> de la Chapelle d'Alagnon. — *Lou Lac-Boissy*, 1683 (terr. de la châtell. des Bros).
- LAC-GIBERT (LE), mont. à vacherie, c<sup>nc</sup> de la Chapelle d'Alagnon. — *Champ del Lac-Guiber*, 1535 (terr. de la v<sup>te</sup> de Murat). — *Le Lac-Gibert*, 1683 (*id.* des Bros).
- LACHAL, m<sup>in</sup>, c<sup>nc</sup> de Rofliac. — *Molendinum de Luchas*, 1510 (terr. de Maurs).
- LACHENS, vill., c<sup>nc</sup> de Siran. — *Lachens*, 1265 (reconn. au seign. de Montal). — *La Chens*, 1486 (accord avec Amaury de Montal). — *Lacheur*, 1505 (pap. de la fam. de Montal). — *Lachenes*, 1627 (min. Sarrauste, n<sup>re</sup> à Laroquebrou). — *Lachon*, 1657 (état civ. de Laroquebrou). — *Laxen*, 1726 (*id.* de Montvert).
- LAC-GRAND (LE), mont. à vacherie, c<sup>nc</sup> d'Arnac. — *Le Lac-grand* (états de sections).
- LACIS, mont. à vacherie, c<sup>nc</sup> de Lugarde.
- LACRADOU (LE), dom. ruiné, c<sup>nc</sup> de Sansac-Veinazès. — *Villaige de Lacadou*, 1693 (état civ.).
- LAC-RÉSINOY (LE), dom. ruiné, c<sup>nc</sup> de Saint-Constant. — *Affur de Lac-Résinoy*, xvii<sup>e</sup> s<sup>e</sup> (reconn. au prier de Saint-Constant).
- LACS (LES), dom. ruiné et mont. à vacherie, c<sup>nc</sup> de Saint-Clément. — *La bugé des Lactz*, 1642 (pap. du cab. Lacassagne).
- LADEN (LE MOULIN DE), m<sup>in</sup>, c<sup>nc</sup> de Trizac. — *Mollin de Bregon*, 1652 (anc. min. Chalvignac, n<sup>re</sup>).
- LADÈS (LES), dom. ruiné, c<sup>nc</sup> de Glénat. — *Villaige de Ladès*, 1600 (pap. de la fam. de Montal). — *Lasdes*, 1638 (état civ. de Saint-Mamet).
- LADÈS, ruiss., affl. du ruiss. du Pontal, c<sup>nc</sup> de Glénat; cours de 2,500 m.
- LADIGNAC, vill., c<sup>nc</sup> de Chandesaigues. — *Ladignac* (Cassini).
- LADIGNAC-VIEILLE, f<sup>me</sup> et mont. à vacherie, c<sup>nc</sup> de Chandesaigues. — *Ladinhac*, 1292; — *Ladinhac*, 1522 (arch. dép. s. G).
- LADINHAC, c<sup>nc</sup> de Montsalvy. — *Ladinhacum*, 1206 (homm. à l'év. de Clermont). — *Ledinhacum*, 1469 (arch. mun. d'Aurillac, s. GG, e. 6). — *Lidinhacum*, 1500 (terr. de Maurs). — *La Dinac*, 1536 (terr. de Collinhal). — *Ladinhac*, 1548 (min. Guy de Vayssieyra, n<sup>re</sup>). — *Ladiniat*, 1608 (état civ. de Thiézac). — *Leydinhac*, 1628 (paraphr. sur les cont. d'Auvergne). — *Ladinhac*, 1654 (état civ. de Leucamp). — *Ladiniac*, 1660 (*id.* de Cas-saniouze). — *Ladinhac*, 1697 (*id.* de Leucamp). — *Ladignac*, 1750 (anc. cad.). — *Lodiniac*, 1762 (Pouille de Saint-Flour). — *Ladignac*, 1767 (table des min. de Guy de Vayssieyra, n<sup>re</sup>).
- Ladinhac était, avant 1789, de la Haute-Auvergne, du dioc. de Saint-Flour, de l'élect. et de la subdélég. d'Aurillac. Régi par le droit écrit, il dépend. de la justice seign. du prieuré de la Salle, et ressort. à la sénéch. d'Auvergne, en appel de la prév. de Calvinet. — Son église, dédiée à saint Aignan, était un prieuré sous le titre de la Salle, et à la coll. de l'évêque de Saint-Flour. Elle a été érigée en succursale par décret du 28 août 1808.
- LADOUSE (LE CHANABOU DE), mont. à vacherie, c<sup>nc</sup> de Coltines.
- LADRET, vill. détruit, c<sup>nc</sup> de Ladinhac. — *Ladrech*, 1464 (vente par Guill. de Treysac). — *Ladret*, 1668; — *Ladrets*, 1669; — *Ladretcz*, 1670 (nommée au p<sup>re</sup> de Monaco). — *Ladrets*, 1724 (liève de l'abb. de Montsalvy). — *Ladries*, 1747; — *Ladreit*, 1752 (arch. dép. s. C). — *Ladret*, 1750 (anc. cad.).
- LADREY, mont. à burons, c<sup>nc</sup> de Paulhac. — *Les Adreys*, 1662; — *Le champ de Ladreyt*, 1663 (terr. de Loubeysargues). — *Les Adreytz*; *Adreyetz*; *Adreyt*, 1683 (*id.* des Bros).
- LAGACE, ruiss., affl. du ruiss. de Chavagnac, c<sup>nc</sup> de ce nom; cours de 750 m.
- LAGA-DIB-BOS, mont. à vacherie, c<sup>nc</sup> de Chalinar-gues.
- LAGAT, dom. ruiné, c<sup>nc</sup> de Bredon. — *Laghat*, 1598 (reconn. au roi par les hab. d'Albepierre). — *La Gatee*, 1784 (Chabrol, t. IV).
- LAGAT, m<sup>in</sup> en ruines, c<sup>nc</sup> de Chastel-Marillac.
- LAGAT, m<sup>in</sup> détruit, c<sup>nc</sup> de Ladinhac.
- LAGAT, écart, c<sup>nc</sup> de la Peyrugue.

- LAGAT, ham., c<sup>ne</sup> de Roumégoux. — *Castrum de Latgla*, 1509 (pièces de l'abbé Delmas). — *Lagat*, 1638 (état civ. de Saint-Mamet). — *La Guat*, 1857 (Dict. stat. du Cantal).
- LAGAT, ham., c<sup>ne</sup> de Thiézac.
- LAGAT, ruiss., affl. du ruiss. de Thiézac, c<sup>ne</sup> de Thiézac; cours de 1,820 m.
- LAGAT, dom. ruiné, c<sup>ne</sup> d'Yvolet. — *Villaige de Lagat* 1670 (nommée au p<sup>ce</sup> de Monaco).
- LAGNÈS, écart et m<sup>in</sup>, c<sup>ne</sup> de Roumégoux. — *Lanié*, 1634 (état civ. de Saint-Mamet). — *Lanio*, 1659 (id. de Cayrols). — *Lanièz* (État-major).
- LAGNON (LE), ruiss., affl. de l'Alagnon, coule aux finages des c<sup>nes</sup> de Laveissenet, de Bredon et de la Chapelle-d'Alagnon; cours de 10,000 m.
- LAGONE, ruiss., affl. de l'Aubos, c<sup>ne</sup> de Pleaux; cours de 960 m.
- LAGOÑNE, ruiss., affl. de la Rhue, c<sup>nes</sup> de Cheylade et d'Archon; cours de 8,260 m.
- LAGOUR (LA COSTE DE), mont. à vacherie, c<sup>ne</sup> d'Alfeuze. — *Nemus vocatum de la Ghac; lo bos de la Costa de Laghac*, 1510; — *Laghat; derezia de la Ghat*, 1511 (terr. de Mauis).
- LAGRABIS, lieu détruit, c<sup>ne</sup> d'Anterrieux. — 1784 (Chabrol, t. IV).
- LAGTE (LA), mont. à vacherie, c<sup>ne</sup> de Paulhac.
- LAGUES (DES), dom. ruiné, c<sup>ne</sup> d'Ytrac. — *Domaine de Lagau*, 1739 (anc. cad.).
- LAGUÈZE, mont. à vacherie, c<sup>ne</sup> de Trizac.
- LAI (LE PUECH DE), mont. à vacherie, c<sup>ne</sup> de Saint-Martin-Cantalès.
- LAIDETTE, dom. ruiné, c<sup>ne</sup> de Vézac. — *Villaige de Laidette*, 1632 (état civ. d'Aurillac).
- LAIGALDIE, dom. ruiné, c<sup>ne</sup> de Marcolès. — *Affarium de Laigaldia*, 1301 (pièces de l'abbé Delmas).
- LAIGNE, ruiss., affl. de la riv. d'Arcueil, c<sup>nes</sup> de Lastic et de Vieillespesse; cours de 5,750 m. — *Aqua vocata del Pradal; de la Barge; de la Gazella*, 1526; — *Rieuf appelé de la Nauta*, 1527; — *Rif de la Guazelle*, 1662 (terr. de Vieillespesse).
- LAIRE, f<sup>me</sup>, c<sup>ne</sup> de Saignes. — *Domaine de Layre*, 1781 (arch. dép. s. C.).
- LAIROU (LA CROIX DE), mont. à vacherie, c<sup>ne</sup> de Paulhac. — *La Croix del Leiro*, 1508; — *La Croix del Leyrou*, 1661 (terr. de Montchamp). — *La Croix* (État-major).
- LAIROUX, vill., c<sup>ne</sup> de Saint-Clément.
- LALANNE, écart, c<sup>ne</sup> de Marcolès.
- LALINIER, ham. détruit, c<sup>ne</sup> de Lanobre. — *Le hameau de Lalinier*, 1788 (min. Marambal, n<sup>re</sup>).
- LALLIG, écart, c<sup>ne</sup> de Roumégoux.
- LALO, vill., c<sup>ne</sup> de Cezens. — *L'Ala*, 1374 (arch. dép. s. E.). — *Lala*, xvi<sup>e</sup> s<sup>e</sup> (id. s. C.). — *Labou*, 1619 (état civ. de Pierrefort). — *Lalo*, xvii<sup>e</sup> s<sup>e</sup> (arch. dép. s. E.).
- LALO, dom. ruiné, c<sup>ne</sup> de Montsalvy. — *Bois du tènement de Lallo*, 1749 (anc. cad.).
- LALO, dom. ruiné, c<sup>ne</sup> de Pailhiérols. — *Villaige de Lalo*, 1669 (nommée au p<sup>ce</sup> de Monaco).
- LALO, dom. ruiné, c<sup>ne</sup> de Saint-Cirgues-de-Malbert. — *Lalo*, 1464 (terr. de Saint-Christophe).
- LALO, dom. ruiné, c<sup>ne</sup> de Saint-Clément. — *Affar appelé de Lalo*, 1671 (nommée au p<sup>ce</sup> de Monaco).
- LALO, vill., c<sup>ne</sup> d'Yvolet. — *Lala*, 1522 (min. Vigoty, n<sup>re</sup>). — *Lalo*, 1610 (aveu de J. de Pestels).
- LALO-BAS et HAUT, écarts, c<sup>ne</sup> de Montsalvy. — *Alla*, 1548 (min. Guy de Vayssieyra, n<sup>re</sup>). — *Ala*, 1550 (id. Boygues, n<sup>re</sup>). — *Lala*, 1668; — *La La*, 1669 (nommée au p<sup>ce</sup> de Monaco). — *Lalo*, 1724 (liève de l'abb. de Montsalvy).
- LAMBERT, vill. détruit, c<sup>ne</sup> de Sartus. — 1784 (Chabrol, t. IV).
- LAMBREDAISSES (LES), dom. ruiné, c<sup>ne</sup> de Polminhac. — *Les Lambredaisses*, 1583 (terr. de Polminhac).
- LAMELU, dom. ruiné, c<sup>ne</sup> de Chalvignac. — *Tenementum de Lamelh*, 1296 (homm. à l'év. de Clermont).
- LAMETTE, verrerie détruite, c<sup>ne</sup> de Girgols. — *Lamète, verrerie* (Cassini).
- LAMISSAU, c<sup>ne</sup> de Teissières-les-Bouliès.
- LAMIT, m<sup>in</sup>, c<sup>ne</sup> de Mourjou.
- LAMOURE, écart et m<sup>in</sup>, c<sup>ne</sup> de Saint-Just. — *La Moure* (Cassini).
- LAMOUREUX, dom. ruiné, c<sup>ne</sup> d'Arpajon. — *Domaine de Lamoureux*, 1744 (arch. dép. s. C, l. 5).
- LAMPRE, lieu détruit, c<sup>ne</sup> de Peyrusse. — (Cassini.)
- LAMPRES, ham., c<sup>ne</sup> d'Allanche.
- LAMUT, dom. ruiné, c<sup>ne</sup> de Tourniac. — *Boria de Lamut*, 1503 (terr. de Cussac).
- LANGÉ, écart, c<sup>ne</sup> de Riom-ès-Montagnes.
- LASCHAUMEIL, vill. détruit, c<sup>ne</sup> de Cezens. — *Le Chaumeil*, 1632 (ass. gén. ten. à Cezens). — *Chaumels*, 1665 (insin. du bailliage d'Andelat).
- LANDAS (LE CAMP DES), mont. à burons, c<sup>ne</sup> de Saint-Urcize.
- LANDAT, vill., c<sup>ne</sup> de Saint-Santin-Cantalès.
- LANDE (LA), écart, c<sup>ne</sup> de Marmanhac.
- LANDE (LA), écart, c<sup>ne</sup> de Nieudan.
- LANDE (LE PUECH DE LA), mont. à vacherie, c<sup>ne</sup> de Nieudan.
- LANDE (LA), ham. et mont. à vacherie, c<sup>ne</sup> de Saint-Ilvide. — *Las Landas*, 1464; — *La Lande*, 1566 (terr. de Saint-Christophe). — *La Landie*, 1598 (min. Lascombes, n<sup>re</sup>).

LANDE (LA), ham., c<sup>nc</sup> de Saint-Just. — *La Lende* (Cassini).

LANDE (LE BOIS DE LA), dom. ruiné, c<sup>nc</sup> de Saint-Mamet-la-Salvetat. — *Téneuent de las Landes*, 1739; — *Las Landu*, 1745 (anc. cad.).

LANDE (LA), ham., m<sup>in</sup> et f<sup>mo</sup>, c<sup>nc</sup> de Sausac-de-Marmiesse. — *La Landu*, 1531 (min. Vigery, n<sup>o</sup> à Aurillac). — *La Lande à Brossette*, 1648 (état civ.). — *La Lande*, 1669 (nommée au p<sup>nc</sup> de Monaco). — *La Lande-les-Brousses*, 1773 (terr. de la châtel. de la Brossette).

LANDE (LA), ham., c<sup>nc</sup> de Senezergues.

LANDEBAL, lieu détruit, c<sup>nc</sup> de Senezergues. — *Village de Landebal*, 1753 (état civ. de Sausac-Veinazès).

LANDEL (LE), écart, c<sup>nc</sup> de Ségur. — *Laudel*, 1676 (insin. de la cour royale de Murat). — *Lander* (Cassini). — *Laudal*, 1857 (Dict. stat. du Cantal).

LANDEL (LE), ruiss., affl. de la Santoire, c<sup>nc</sup> de Ségur; cours de 550 m. — *Ruisseau del Fuult*, 1629 (terr. du prieuré de Ségur).

LANDEROU (LE), mont. à vacherie, c<sup>nc</sup> de Ferrières-Saint-Mary.

LANDES (LAS), f<sup>mo</sup>, c<sup>nc</sup> de Cassaniouze. — *Las Landas*, 1432 (terr. de Cassaniouze). — *Las Landes*, 1659 (état civ.). — *La Lande*, 1743 (anc. cad.). — *Las Landos*, 1760 (arch. dép. s. C, l. 49).

LANDES (AGX), écart, c<sup>nc</sup> de Jumhac.

LANDES (LES), écart, c<sup>nc</sup> de Leucamp. — *Téneuent de las Landes*, 1696 (terr. de la command. de Carlat).

LANDES (LAS), dom. ruiné, c<sup>nc</sup> de Saint-Paul-des-Landes. — *Affar de la Lande*, 1669 (nommée au p<sup>nc</sup> de Monaco). — *Las Landes*, 1773 (terr. de la Brossette).

LANDES (LES), écart détruit, c<sup>nc</sup> de Saint-Projet. — *Village des Landes*, 1680 (état civ.).

LANDER (LE), dom. ruiné, c<sup>nc</sup> de Laroquebrun. — *Affarinn vocatum de Lande*, 1423 (arch. mun. d'Aurillac, s. III, c. 21).

LANDEYRAT, c<sup>nc</sup> d'Allanche et mont. à bûrons. — *Lhandayrat*; *Laudayrat*, 1322 (enq. sur la justice de Vieillespesse). — *Landegracum*, 1386; — *Landayracum*, 1395 (terr. d'Anteroches). — *Landayrac*, xiv<sup>e</sup> s<sup>c</sup> (reg. de Guill. Trascaol). — *Landerat*, 1401 (spicil. Brivat.). — *Landeriacum*, 1492; — *Landevracus*, 1556 (arch. dép. s. G). — *Londegrac*, 1559 (inv. des titres de la coll. de N.-D. de Murat). — *Landeyrat*, 1623 (insin. de la cour royale de Murat). — *Lendyrat*, 1648 (état civ. de Pierrefort). — *Landeirat*, 1677 (insin. du bailliage de Saint-Flour). — *Landeyrat ou lpeher*, 1885 (carte d'Ad. Joanne).

Cantal.

Landeyrat était, avant 1789, de la Basso-Auvergne, du dioc. et de l'élect. de Clermont, de la subdél. de Bort. Régi par le droit cout., il dépend. de la justice seign. d'Aphé et ressort. au bailliage de Montpensier, en appel du bailliage d'Aubijoux. — Son église, dédiée à sainte Anne, était un prieuré qui fut donné, en 972, au monast. de Saint-Geraud d'Aurillac. Le chapitre de Murat en fit l'acquisition en 1436, et nomma le prieur. Elle a été érigée en succursale par décret du 28 août 1808. — Le bourg de Landeyrat n'existe plus, mais la commune en a gardé le nom, avec Aphé comme chef-lieu.

LANDIE (LA), écart, c<sup>nc</sup> de Saint-Saury.

LANDIES (LAS), ham., c<sup>nc</sup> d'Ytrac.

LANDONNÈS, ham., c<sup>nc</sup> de Brezons. — *Landounes*, 1623 (ass. gén. ten. à Cezens). — *Landonnes*, 1653; — *Landounes*, 1658 (état civ. de Pierrefort). — *Laudoune*; *Laudounez*, 1701; — *Laudoué*, 1704 — *La Doune*, 1720 (*id.* de Brezons). — *Laudounez* (Cassini).

LANDOU (LE), écart, c<sup>nc</sup> de Siran.

LANDOUZE OU LONDOUZE, chât. détruit, c<sup>nc</sup> de Landeyrat.

LANDBRECH, ravin, affl. du ruisseau de Ruols, limite les départ. de l'Aveyron et du Cantal, c<sup>nc</sup> de Montsalvy; cours de 1,100 m.

LANDRODIE, dom. ruiné, c<sup>nc</sup> de Saint-Projet. — *Landrodie*, 1690 (état civ.). — *Lindrevie*, 1717 (terr. de Beauclair).

LANDRODIE, dom. ruiné, c<sup>nc</sup> du Vaultmier. — *Affar de Landrodye*, 1589 (liève du prieuré de Saint-Vincent).

LANGIBIOT (LA ROCHE DE), mont. à vacherie, c<sup>nc</sup> de Vieillespesse.

LANGOMOR, dom. ruiné, c<sup>nc</sup> de Saint-Mamet-la-Salvetat. — *Affar de Langoyrou*, *alias las Portes*, 1589 (livre des achats d'Ant. de Naucaze).

LANGOUÏROUX, vill., c<sup>nc</sup> d'Allouze. — *Langueyro*; *Langueyre*, 1494 (terr. de Mallet). — *Langoyro*; *Loigeyro*, 1510 (*id.* de Maurs). — *Languères*, 1654 (état civ. de Pierrefort). — *Langourou*, 1671; — *Langouïrou*, 1678 (insin. du bailliage de Saint-Flour). — *Langouïrous*, 1685 (arch. dép. s. E). — *Langouayroux* (Cassini). — *Languèrou* (État-major).

LANNON, ham., c<sup>nc</sup> de Riom-ès-Montagnes. — *Lannin* (Cassini).

LANQUES, dom. ruiné, c<sup>nc</sup> de Leyubac. — *Village del Lanques*, 1555 (min. Destaing, n<sup>o</sup>).

LANOËRE, c<sup>nc</sup> de Champs et chât. détruit. — *La Nohre*, 1535 (don gratuit).

- Lanobre était, avant 1789, de la Basse-Auvergne, du dioc. et de l'élect. de Clermont, de la subdélég. de Bort. Régi par le droit cout., il dépend. de la justice seign. de Thinières et ressort. à la sénéch. de Clermont, en appel du baill. de Thinières. — Son église, dédiée à saint Jacques le Majeur, était, depuis 1265, unie au chapitre de N.-D. du Port de Clermont et le curé était à sa nomination; elle a été érigée en succursale par décret du 28 août 1808.
- LANOBYE, dom. ruiné, c<sup>nc</sup> de Giou-de-Mamou. — *Mus de Lanobyg*, 1692 (terr. de Saint-Geraud).
- LANSEMAN, dom. ruiné, c<sup>nc</sup> de Saint-Ippolyte. — *Affair de Lanseman*, 1717 (table du terr. d'Apehon de 1512).
- LANTERRABE, dom. ruiné, c<sup>nc</sup> de Rouziers. — *Affair appelé de Lanterrabe*, 1670 (nommée au p<sup>re</sup> de Monaco).
- LANTÉJOUL, écart, c<sup>nc</sup> de Cassaniouze.
- LANTÉJOUL, vill. et m<sup>ns</sup> détruit, c<sup>nc</sup> de Leynhac. — *Mansus de Lantueghol*, 1535 (terr. de Caylus). — *Lantuegiou*, 1657 (état civ. de Saint-Constant). — *Lantuegol; molin de Lantueyoul*, 1668 (nommée au p<sup>re</sup> de Monaco). — *Lantuegioul; Lantuegioul*, 1694 (terr. de Marcolès). — *Lantuegioul*, 1696 (*id.* de Carlat). — *Lantuejoul* (Cassini).
- LANTÉJOUL, fief, c<sup>nc</sup> de Teissières-les-Bouliès. — *Le fief de Lantuegol*, 1668 (nommée au p<sup>re</sup> de Monaco).
- LAPELLE, lieu-détruit, c<sup>nc</sup> de Saint-Pierre-du-Peil. — (Cassini).
- LAPHAINA, m<sup>ns</sup> détruit, c<sup>nc</sup> de Tournaic. — *Molendinum Laphaina*, 1503 (terr. de Cussac).
- LAPIDAS, m<sup>ns</sup>, c<sup>nc</sup> de Védrières-Saint-Loup.
- LAPPOLIETZ, dom. ruiné, c<sup>nc</sup> de la Capelle-en-Vézie. — *Village de Lappolietz*, 1611 (terr. de N.-D. d'Aurillac).
- LAPSOUS (LE), vill. et mont. à vacherie, c<sup>nc</sup> de Chastel-sur-Murat. — *Lo Laesollh*, 1381; — *Lo Lapoillh*, 1410 (arch. dép. s. G). — *Lo Larol*, 1478 (terr. d'Anteroches). — *Lo Lapoills*, 1491 (*id.* de Fargès). — *Lo Laroilh*, 1515 (arch. dép. s. G). — *Lo Laroil; lo Lapelhs*, 1518 (terr. des Cluzels). — *Lo Lapsoul*, 1518 (*id.* de Diègne). — *Lo Larollh*, 1535 (*id.* de la v<sup>ie</sup> de Murat). — *Lou Lapvillh*, 1552 (*id.* de Fargès). — *Lo Laprol*, 1559 (inv. des titres de la coll. de N.-D. de Murat). — *Lo Laproullh; lo Laprollh*, 1580; — *Lo Lapsol*, 1585 (liève de la v<sup>ie</sup> de Murat). — *Lo Laproul; Lespresle-Laprol*, 1591 (terr. de Bressanges). — *Lou Lapron*, 1598 (reconn. des cons. d'Albepierre). — *Lou Lachou*, 1626 (arch. dép. s. E). — *Lou Lapsoul*, 1673 (nommée au p<sup>re</sup> de Monaco). — *Lou Lapsoul*, 1688 (état civ.). — *Lou Lapsoul*, 1691 (*id.* de Murat).
- LAQUÉ, mont. à vacherie, c<sup>nc</sup> de Pradiers.
- LAQUET (LE), dom. ruiné, c<sup>nc</sup> d'Apehon. — *Affair de Laquet*, 1719 (table du terr. d'Apehon).
- LAQUET (LE), écart, c<sup>nc</sup> de Montsalvy.
- LAQUET (LA ROCHE DE), mont. à vacherie, c<sup>nc</sup> d'Oradour.
- LARBONNET, grange isol., c<sup>nc</sup> d'Auzers. — *Grange de Larbouuet* (État-major).
- LARBONNET, vill. détruit, c<sup>nc</sup> de Cheylade. — *Larbannet*, 1513 (terr. de Cheylade). — *Larbanet*, xvii<sup>e</sup> s<sup>e</sup> (table de ce terr.).
- LARDEIROL, seigneurie, site inconnu. — *La seigneurie de Lardeyrol*, 1535 (arch. dép. s. G).
- LARDIE (LA), vill., c<sup>nc</sup> de Saint-Saury. — *La Lardie*, 1357 (arch. mun. d'Aurillac, s. III, c. 21). — *La Lardie*, 1633 (état civ. de Glénat). — *Lalardie*, 1663 (*id.* de Parlan). — *La Lardie* (Cassini). — *La Landie*, 1857 (Dict. stat du Cantal).
- LARGSAC, vill., c<sup>nc</sup> d'Ydes. — *In villa Nerniac? an<sup>o</sup> s<sup>e</sup>* (charte dite de Clovis). — *Lorniac*, 1667; — *Largniac*, 1683; — *Lorniat*, 1684 (état civ. d'Ydes). — *Larignac*, 1744; — *Larniac*, 1781 (arch. dép. s. G, l. 45).
- LARGIE, écart, c<sup>nc</sup> de Boisset.
- LARINIER, écart, c<sup>nc</sup> de Champs. — *Lariner*, 1662; — *Larenier*, 1666 (état civ.). — *Maison de L'aignée* (Cassini). — *Larinier* (État-major).
- LAROQUEBROU, c<sup>nc</sup> de Farrond. d'Aurillac, et chât. féodal ruiné. — *Castrum de Larocabrou*, 1275 (test. de Bertrand de Montal). — *Rappesbrou*, 1337 (pap. de la fam. de Montal). — *La Rocabrou; Locabrou*, 1347 (reconn. à Jehanne de Balsac). — *Rappesbrou*, 1370 (arch. dép. s. G). — *Roquebraou; Rapesbrou*, 1449 (enq. sur les droits des seign. de Montal). — *Rupes Brou*, 1471 (pap. de la fam. de Montal). — *Rupesbrou*, 1472 (test. d'Ayméric de Montal). — *Rocabrou; Roquebrou; Rappesbrou*, 1486 (accord avec Amauri de Montal). — *La Roqua-Brous*, 1531 (mi. Vigery, n<sup>re</sup> à Aurillac). — *La Roqbrou*, 1617 (état civ. de Siran). — *La Rocque Brou*, 1634 (*id.* de Laroquebrou). — *La Rocqplonhi*, 1652; — *Roquebroal en Auvergne*, 1653 (min. Sarrauste, n<sup>re</sup> à Laroquebrou). — *La Roquebro*, 1666 (état civ. de Pleaux). — *Larocque Bro*, 1669 (nommée au p<sup>re</sup> de Monaco). — *La Roquebrau*, 1671 (état civ. d'Aurillac). — *Lo Roquebrau*, 1675; — *La Roquebrou*, 1676 (*id.* d'Ayens). — *La Rocquebrou*, 1682 (*id.* de Laroquebrou). — *Roque*, 1690 (état civ. de la Capelle-Viescamp).

Laroquebron était, avant 1789, de la Haute-Auvergne, du dioc. de Saint-Flour, de l'élect. et de la subdélég. d'Aurillac. Régie par le droit écrit, il dépend. de la justice seign. de Montal et ressort. au bailliage d'Aurillac, en appel de sa prév. part. — Son église, dédiée à saint Martin, était à la nomin. de l'évêque. Elle a été érigée en cure par la loi du 18 germinal an 8 (8 avril 1802).

LAROQUEVIEILLE, c<sup>ne</sup> nord d'Aurillac et châ. féodal détruit. — *Castrum de Rupe veteri*, 1369 (arch. mun. d'Aurillac, s. FF, p. 15). — *Rupes vetus*, 1371 (reconn. de Bertrand d'Hoades à l'hôp. de la Trinité d'Aurillac). — *Rupes vetus*, 1378 (fond. de la chapell. des Blats). — *Rupes Belhica*, 1514 (pièces de l'abbé Delmas). — *La Roque-veilha; la Roque veilha*, 1527 (arch. dép. s. G). — *La Rocquarvielha*, 1549 (min. Guy de Vayssieyra, n<sup>o</sup> à Montsalvy). — *La Roquarvilha; la Roqueveilha; la Roqueveilha*, 1552; — *La Roquevilla*, 1558 (terr. de Nozières). — *La Roquerielhe*, 1612 (état civ. de Thiézac). — *La Roque veilha*, 1632; — *La Rocqueveillie*, 1635 (id. de Reilhac). — *La Rocque-veilha*, 1650 (id. de Salers). — *La Roque vielhe*, 1662 (insin. du bailliage de Salers). — *La Rocqueveilha*, 1664 (état civ. de Jussac). — *Laroquerielle*, 1668 (pièces du cab. Bonnefons). — *Roque Belhae*, xvii<sup>e</sup> s<sup>e</sup> (reconn. au prieur de Saint-Constant). — *La Roquerielhe*, 1701 (état civ. de Saint-Simon). — *La Roquerielli*, 1702 (id. de Saint-Clément). — *La Roque vieille*, 1707; — *La Roquevielle*, 1740 (arch. dép. s. G, l. 10).

Laroquevielle était, avant 1789, de la Haute-Auvergne, du dioc. de Saint-Flour, de l'élect. et de la subdélég. d'Aurillac; elle était le siège d'une justice seign. régie par le droit écrit et ressort. à la senéch. d'Auvergne, en appel de la prév. d'Aurillac. — Son église, dédiée à saint Pardoux, était un prieuré uni à l'archidiaconé d'Aurillac et à la nomin. de l'archidiacre. Elle a été érigée en succursale par décret du 28 août 1808.

LARQUET (LE), ruiss., affl. de la rivière d'Anze, c<sup>ne</sup> de Sénézevignes; cours de 1,100 m. — On le nomme aussi *la Sarrette*.

LARS, dom. ruiné, c<sup>ne</sup> d'Anglards-de-Saint-Flour. — *Monsus de Lars*, 1407 (liber vitulus).

LARTIGES, écart, c<sup>ne</sup> de Marcolès.

LARY (LE), dom. ruiné, c<sup>ne</sup> d'Ytrac. — *Lou Lary*, 1623 (état civ. d'Arpajon).

LARRY, écart, c<sup>ne</sup> de Roannes-Saint-Mary.

LASANE, dom. ruiné, c<sup>ne</sup> de Saint-Ilvide. — *Villaige de Lasane*, 1586 (min. Lascombes, n<sup>o</sup>).

LASCELLE, c<sup>ne</sup> nord d'Aurillac. — *Celle*, 1352 (re-

conn. à l'hôp. de la Trinité d'Aurillac). — *Las Celas*, 1456 (id. à l'abbesse de Saint-Jean du Buis). — *Celle Jordanæ*, 1485 (id. à J. de Montamat). — *Cellas-en-Jordanne*, 1592 (terr. de N.-D. d'Aurillac). — *Celles-en-Jordanne*, 1594 (id. de Fracor). — *Celles-ès-Jordanne; Celles-ès-Jordanne*, 1604 (état civ. de Vic-sur-Cère). — *La Selle-en-Jordanne*, 1622 (id. d'Arpajon). — *Ciles-en-Jordane*, 1648 (id. de Reilhac). — *Las Selles-en-Jordanne*, 1655 (insin. du bailliage de Salers). — *Sales; Salles*, 1672; — *La Celle-en-Jordanne*, 1674 (état civ. de Polminhac). — *Selles-en-Jordanne*, 1680 (id. de Saint-Projet). — *Lascelles*, 1688 (pièces du cab. Bonnefons). — *La Selle*, 1691 (état civ. de Laroquebron). — *La Celle*, 1695; — *Lavelle*, 1712 (arch. dép. s. G). — *Las Celles*, 1784 (Chabrol, t. IV).

Lascelle était, avant 1789, de la Haute-Auvergne, du dioc. de Saint-Flour, de l'élect. et de la subdélég. d'Aurillac. Régie par le droit écrit, elle ressort. au bailliage d'Aurillac, en appel de sa prév. part. Jusqu'en 1748, cette paroisse a dépendu de la justice du chapitre de Saint-Geraud, et depuis de la justice royale. — Son église, dédiée à saint Remy, était une cure à la nomin. de l'évêque et dépend. du collégier de l'abbaye de Saint-Geraud. Elle a été érigée en succursale par décret du 28 août 1808. LASCOLS, vill., c<sup>ne</sup> de Cussac. — *Lascols*, 1607 (terr. de Loudiers). — *Las Colz*, 1630; — *Lascolz; Lascotz*, 1661 (id. de Montchamp). — *Lascol* (Cassini). LASCOLS (LA NARSE OE), marais, c<sup>nes</sup> de Cussac et de Paulhac. — *Pasturalis vocatus la Narce; Las Cols*, 1511 (terr. de Maurs). — *La Lascolz*, 1594 (id. de Bressanges). — *Lascolz*, 1607 (id. de Loudiers). — *Commun appelé de la Narce*, 1630 (id. de Montchamp).

LASCOLS, ruiss., affl. de la Morzelle, c<sup>ne</sup> de Lavastrie; cours de 1,620 m.

LASCOLS, ruiss., affl. de la Rance, coule aux images des c<sup>nes</sup> de Parlan, Cayrols, Rouziers et de Saint-Julien-de-Toursac; cours de 10,000 m.

LASCOLS-BAS, dom. ruiné, c<sup>ne</sup> de Cussac. — *Affariuu de las Cols Soteyranas*, 1352 (homin. à l'ev. de Clermont). — *Las Sols Soteyranas*, 1442 (liber vitulus).

LASCOMBES, dom. ruiné, c<sup>ne</sup> de Saint-Paul-des-Landes.

LASCOU, ham., c<sup>ne</sup> de Saint-Just. — *Lascou*, 1763; — *Larcoux; Larcoü*, 1787 (arch. dép. s. G, l. 48). — *Lascour* (Cassini). — *Lascous* (État-major).

LASENAIRE, mont. à vacherie, c<sup>ne</sup> de Champs.

LASTEYRIE, vill., c<sup>ne</sup> de Mandailles. — *Lasteyrias*, 1655



- (insin. du bailliage de Salers). — *Lasteyries*, 1681 (arch. dép. s. G, l. 9). — *Lesteyrie*; *Lesteyries*, 1692 (terr. du monast. de Saint-Geraud). — *Lasteries*, 1697 (état civ. de Chastel-sur-Murat). — *Lasteyries*, 1724; — *Lasteyries*, 1760 (arch. dép. s. G, l. 9). — *Lesteries* (Cassini). — *Lasteries* (État-major). — *Las Teyries*, 1856 (Dict. stat. du Cantal).
- LASTIC**, c<sup>on</sup> nord de Saint-Flour. — *Lastic*, 1131 (mon. pontif. arv.). — *Lasticum*, 1329 (enq. sur la justice de Vieillespesse). — *L'Astic*, xiv<sup>e</sup> s<sup>e</sup> (Guill. Trascau). — *Lasticq*, 1635 (nommée au roi par G<sup>ra</sup> de Foix). — *Als Astis*, 1662 (terr. de Vieillespesse). — *Lactique*, 1725 (état civ. de Saint-Mary-le-Plain). — *Lastiq*, 1730 (terr. de Montchamp).
- Lastic était, avant 1789, de la Basse-Auvergne, du dioc. de l'élect. et de la subdélég. de Saint-Flour. Il était le siège d'une justice seign. régie par le droit cout., et ressort. à la sénéch. d'Auvergne, en appel de la prév. de Brioude. — Son église, dédiée à sainte Madeleine, fut donnée en 1131 au monastère de Cluny, dont elle devint un prieuré. Elle a été élevée en succursale par décret du 28 août 1808.
- LASTIC**, écart, c<sup>on</sup> de Beaulieu.
- LASTIGUET**, ham., c<sup>on</sup> de Vieillespesse. — *Lo Pont de Lastiquet*, 1526; — *Le Pont-del-Astiquet*, 1662 (terr. de Vieillespesse).
- LASTIQUET**, vill. et m<sup>un</sup>, c<sup>on</sup> de Lastic. — *Lastiquet*, 1698 (état civ. de Joursac). — *Lastiquette* (Cassini).
- LATGA**, ruiss., affl. de l'Ande, conte aux finages des c<sup>on</sup> de Paulhac, Tanavelle et Rolliac; cours de 15,300 m. Il porte aussi les noms de *Riou-Vieux* et de *Louzel*. — *Riens de Bausel*, 1510 (terr. de Maurs). — *Riens de Tanarilla*, 1526 (*id.* de Vieillespesse). — *Le Ruysseau-Vieux*, 1575; — *Le Rifriet*; *ruisseau appelé del Ga*, 1664 (*id.* de Bredon). — *Le Riou-vieux* (État-major).
- LATGA-MOTRELIE**, écart, c<sup>on</sup> de Tanavelle. — *Latgua-Mouche*, 1857 (Dict. stat. du Cantal).
- LATGA-SOLERO**, vill., c<sup>on</sup> de Tanavelle. — *Latgua-Sobra*, 1494 (liber vitulus). — *Lughat*, 1510 (terr. de Maurs). — *Latgua*, 1542 (*id.* de Bressanges). — *Lacga*, 1599 (min. Andrieu, n<sup>o</sup>). — *Latgues*, 1607 (terr. de Loudiers). — *Latgue*, 1672 (insin. du bailliage d'Andelat). — *Latga-Gibrat* (Cassini).
- LATGA-SOUTRO**, vill., c<sup>on</sup> de Tanavelle. — *Latgua-Soutro*, 1678 (insin. du bailliage de Saint-Flour). — *Latga-Soutrot* (Cassini). — *Laga-Sontra*, 1784 (Chabrol, t. IV).
- LATIQUE**, f<sup>on</sup>, c<sup>on</sup> de Beaulieu. — *Latiq* (État-major). — *Late*, 1852 (Dict. stat. du Cantal).
- LATTE** (LA), écart, c<sup>on</sup> de Leucamp.
- LATTES** (LES), écart, c<sup>on</sup> de Leucamp.
- LATTES**, m<sup>un</sup> détruit, c<sup>on</sup> de Saint-Poncey.
- LATTES** (LES), vill., c<sup>on</sup> de Teissières-les-Bouliès. — *Las Latus*, 1469 (arch. mun. d'Aurillac, s. GG, c. 6). — *Las Lattes*, 1610 (aven de J. de Pestels). — *Las Lattez*, 1670 (nommée au p<sup>er</sup> de Manaco). — *Laslat*, 1782 (arch. dép. s. G, l. 49).
- LATTES** (LES), ruiss., affl. du ruisseau de la Fontaine-Salée, c<sup>on</sup> de Teissières-les-Bouliès; cours de 1,450 m.
- LATZAGUYON**, dom. ruiné, c<sup>on</sup> de Brezons. — *Illoige de Latzaguyon*, 1639 (min. Dumas, n<sup>o</sup>).
- LAUBAC**, vill., c<sup>on</sup> de Saint-Cernin. — *Capmansus dal Bac*, 1297 (arch. mun. d'Aurillac, s. III, c. 21). — *Olhae*, 1369; — *Lalbar*, xvi<sup>e</sup> s<sup>e</sup> (*id.* s. GG, p. 19). — *Lauba*, 1627 (état civ. de Saint-Projet). — *Laubert*, 1628 (paraphr. sur les cout. d'Auvergne). — *Laubus*, 1659 (insin. du bailliage de Salers). — *Laubac*, 1666 (état civ. de Saint-Martin-de-Valois). — *Laubar*, 1680 (*id.* de Saint-Projet). — *Laubac*, 1753 (arch. dep. s. G, l. 19).
- LAUBAT**, écart et mont. à Hurons, c<sup>on</sup> de Saint-Vincent. — *L<sup>re</sup> de Laubades* (Cassini).
- LAUBENIE**, f<sup>on</sup>, c<sup>on</sup> de Saint-Paul-de-Salers. — *Laubenie* (Cassini).
- LAUBERTIE**, ham. avec chap., c<sup>on</sup> de Senezergues. — *La Ubertia*, 1542 (min. Destaing, n<sup>o</sup> à Marcolès). — *Laubertie*, 1670 (terr. de Calvinet). — *Laurertie*, 1741 (anc. cad. de Cassaniouze). — *La Laubertie*, 1777 (arch. dép. s. G, l. 49). — *Laubertue* (Cassini).
- LAUBIE** (LA), vill., c<sup>on</sup> de Clavières. — *La Laubie*, xvii<sup>e</sup> s<sup>e</sup> (terr. de Chaliers). — *La Bobie*, 1784 (Chabrol, t. IV).
- LAUBIE** (LA), ruiss., affl. de la Chalcire, c<sup>on</sup> de Clavières et de Chaliers; cours de 5,500 m.
- LAUBIE** (LA), écart, c<sup>on</sup> du Fau. — *Lalaubie*, 1717 (terr. de Beauclair). — *La Laubie* (État-major).
- LAUBIE** (LA), ham., c<sup>on</sup> de Saint-Étienne-de-Riom. — *La Laubies*, 1663 (insin. du bailliage de Salers). — *La Laubyn*, 1744 (arch. dép. s. E). — *Lalaubie*, 1753 (*id.* s. G, l. 46). — *La Laubie*, 1780 (liève de Saint-Angeau). — *La Loubie* (Cassini). — *La Lobie* (État-major).
- LAUBIE** (LA), f<sup>on</sup> avec manoir, c<sup>on</sup> de Saint-Simon. — *Lalaubie*, 1747 (arch. dép. s. G, l. 12). — *La Laubie*, 1756 (*id.* s. H). — *La Lobie* (Cassini).
- LAUBIE** (LA), vill. détruit, c<sup>on</sup> du Vigeau. — *Mausus da Laucie*, 1310 (liève du prieuré du Vigeau).

- LAUREBET, écart, c<sup>ne</sup> de Saint-Antoine.
- LAUREBET, écart et m<sup>m</sup> détruit, c<sup>ne</sup> de Thiézac. — *Laubre*, 1583; — *Lou Aubre*; *molin del Aubre*; *Labre*, 1584 (terr. de Polminbac). — *Laubret*; *Labre*, 1668 (nommée au p<sup>re</sup> de Monaco). — *Lasse*, 1746 (anc. cad.).
- LAUDERIE, f<sup>me</sup> détr., c<sup>ne</sup> de Saint-Constant. — *La ferme de Lauderie*, 1749 (anc. cad.).
- LAUDIES (LAS), vill., c<sup>ne</sup> d'Ytrac. — *Las Laudives*, 1614 (état civ. de Naucelles). — *Las Laudies*, 1689 (*id.* de la Chapelle-Viescamp). — *Las Loudios*, 1715 (*id.* de Saint-Paul-des-Landes). — *La Laudie*, 1739 (arch. dép. s. G.). — *La Laudies*; *la Laudies*, 1739 (anc. cad.).
- LAUMEYRE, mont. à vacherie, c<sup>ne</sup> de Paulhac. — *Montaigne appelée du Teymeric*, 1591 (terr. de Bressançais). — *Montaigne de Lymeric*, 1607 (min. Dauty, n<sup>re</sup>).
- LAUMUR, f<sup>me</sup>, c<sup>ne</sup> de Chastel-sur-Murat. — *Laumur*, 1489 (liève de Dieune). — *Mansus de Longo-Maro*, 1491 (terr. de Farges). — *Lommur*, 1518 (*id.* des Chuzels). — *Lommur*, 1595; — *Loutmur*, 1600 (*id.* de Dieune).
- LAURAS, mont. à vacherie, c<sup>ne</sup> de Marconat.
- LAURENS, dom. ruiné, c<sup>ne</sup> de Saint-Hippolyte. — *Grangia vocata Laurens*, 1520 (terr. d'Archeu).
- LAURENI (LE), f<sup>me</sup>, c<sup>ne</sup> d'Aurillac. — *Le Laurens*, 1674 (état civ.).
- LAURENT (LE), dom. ruiné, c<sup>ne</sup> de Bassignac. — *Affor del Laurens*, 1416 (arch. généal. de Sartiges).
- LAURENT (LE), dom. ruiné, c<sup>ne</sup> de Menet. — *Village del Laurens*, 1561 (terr. de Murat-la-Rabe).
- LAURENT (LE), f<sup>me</sup>, c<sup>ne</sup> de Sansac-de-Marniesse. — *Tènement du Laurens*, 1761 (arch. dép. s. G. l. 2).
- LAURENT (LE), dom. ruiné, c<sup>ne</sup> d'Ytrac. — *Affor appelé del Laurens*, 1668 (nommée au p<sup>re</sup> de Monaco).
- LAURESSERGIEN, vill., c<sup>ne</sup> de Boisset. — *Langué-Ségne*, 1616 (état civ. de Saint-Étienne-de-Maurs). — *Lauressergues*; *Lauressergues*, 1668 (nommée au p<sup>re</sup> de Monaco).
- LAURESTIE (LA), dom. ruiné, c<sup>ne</sup> de Rouziers. — *Village de la Laurestie*, 1617 (état civ. de Glénat).
- LAURIAC, vill., c<sup>ne</sup> de Vitrac. — *Lauriacus*, 1462; — *Lauriac*, xv<sup>e</sup> s<sup>c</sup> (pièces de l'abbé Delmas). — *Lauriac*; *Lauriac*, 1668 (nommée au p<sup>re</sup> de Monaco).
- LAURIART, dom. ruiné, c<sup>ne</sup> de Saint-Saury. — *Mansus de Lhoriart*, 1357 (arch. mun. d'Aurillac, s. III, c. 21).
- LAURICHESSE, ham. et chât. en ruines, c<sup>ne</sup> de Trizac. — *Lureschesse*, 1655; — *Laturesesse*, 1664 (anc. min. Chalvignac). — *Lauricche*, 1674 (état civ.). — *Laurichesse*, 1684 (anc. min. Chalvignac). — *Lorichesse* (Cassini).
- LAURIE, c<sup>ne</sup> de Massiac et manoir à tours. — *Laurum*, 1329 (enq. sur la justice de Vieillespesse). — *Lurie*, 1375 (arch. dép. s. E.). — *Lauria*, 1401 (liber vitulus). — *Laurie*, 1401 (spicil. Brivat.). — *Laurge*, 1559 (liève du prieuré de Molompize). — Laurie était, avant 1789, de la Basse-Auvergne, du dioc. de Clermont, de l'élect. de Brioude. Régi par le droit cout., il était le siège d'une justice basse relevant de celle de Blesle, et ressort. à la senéch. d'Auvergne, en appel de la prév. de Brioude. — Son église, dédiée à Notre-Dame du Mont-Carmel, depend. anciennement de l'ordre de Saint-Jean-de-Jérusalem. Elle appartient plus tard à l'abbaye de Chantoîn de Clermont, puis, lors de la suppression de cette abbaye, elle fut donnée aux Carmes déchaussés de Clermont. Elle a été érigée en succursale par décret du 28 août 1808.
- LAURIE, ruiss., all. de la Sionne, c<sup>ne</sup> de Laurie; cours de 1,600 m.
- LAURIE (LA), écart, c<sup>ne</sup> d'Omps. — *La Lauria*, 1559 (min. Destaing, n<sup>re</sup> à Marcolès). — *La Laurie*, 1624 (état civ. de Saint-Mamet). — *Laurio* (Cassini).
- LAURIE (LA), ruiss., all. du ruisseau de Marbec, c<sup>ne</sup> de Saint-Mamet-la-Salvetat et d'Omps; cours de 3,500 m. — On le nomme aussi *Monreysse*.
- LAURIER (LE), mont. à burons, c<sup>ne</sup> de Cheylade.
- LAURIE, dom. ruiné, c<sup>ne</sup> de Maurs. — *Village de Laurinkie*, 1668 (état civ.).
- LAURIOL, ham., c<sup>ne</sup> de Cassaniouze. — *Lauriol*, 1659 (état civ.). — *Lauriol*, 1760 (terr. de Saint-Projet).
- LAURO, m<sup>m</sup> détruit, c<sup>ne</sup> de Raguade.
- LAURUS, ham. et mont. à vacherie, c<sup>ne</sup> de Saint-Bonnet-de-Marcenat.
- LAURY, écart, c<sup>ne</sup> de Lagarde. — *La Laurey*, 1561 (liève de Feniers). — *Languery*, 1578 (terr. de Soubrevéze). — *Languery*, 1585 (*id.* de Graule). — *Languerie* ou *Laurie*, 1856 (Dict. stat. du Cantal).
- LAUSSIER (LE), vill. et m<sup>m</sup>, c<sup>ne</sup> de Lientadès. — *Laussier*, 1508; — *Le Lauzier*, 1661; — *Laussier*, 1686 (terr. de la Garde-Roussillon). — *Le Lousset* (Cassini).
- LAUTRE, dom. ruiné, c<sup>ne</sup> de Sénézergues. — *Village de Lautre*, 1777 (arch. dep. s. G. l. 49).
- LAUVA (LE PUCH DE), mont., c<sup>ne</sup> de Saint-Constant. — *Le puch de Lauralle*, 1749 (anc. cad.).
- LAUZARDE, vill. et mont. à vacherie, c<sup>ne</sup> de Lientadès. — *Lauzarde*, 1508; — *Lauzardier*; *les pascages*

- de *Lauzardie*, 1662 : — *Lauzardies*, 1686 ; — *Lou-  
zardies*, 1730 (terr. de la Garde-Roussillon).
- LAUZARDIER, vill., c<sup>nc</sup> d'Espinasse. — *L'Auzardiè*, 1855  
(Dict. stat. du Cantal).
- LAUZE (L.), écart, c<sup>nc</sup> de Laroquebron.
- LAUZEL (LE), ham., c<sup>nc</sup> de Fournoulès.
- LAUZEL, f<sup>nc</sup>, c<sup>nc</sup> de Mentières. — *Lauzet*, 1688 (pièces  
du cab. Bonnefons).
- LAUZEL, m<sup>ns</sup>, c<sup>nc</sup> de Tanavelle.
- LAUZERAL, vill., c<sup>nc</sup> de la Monsélie. — *Lauzerail*, 1561 ;  
— *Lauzerail*, 1637 : (terr. de Murat-la-Rabe). —  
*Lauzerail* (états de sections).
- LAVADOU (LE), ruiss., affl. de la Jordanne, c<sup>nc</sup> de Man-  
dailles; cours de 2,000 m. On le nomme aussi *le  
Rieu-Bos* et *Fournol*. — *Ruisseau del Oradou* ;  
*ruiss. de Rieu-Chau*, 1692 (terr. du monast. de  
Saint-Geraud).
- LAVADOU (LE), ruiss., affl. du ruisseau de Lacassou,  
c<sup>nc</sup> de Saint-Urize; cours de 1,560 m. — *Rif del  
Levadou*, 1508 : — *Ruisseau del Levadour*, 1662 ;  
— *Ruisseau del Levadour sire de la Sarrette*, 1730  
(terr. de la Garde-Roussillon).
- LAVADOU (LE), écart détruit, c<sup>nc</sup> de Sénézergues.
- LAVADOU (LE), dom. ruiné, c<sup>nc</sup> de Vic-sur-Cère. —  
*Villaige del Lavadoyre*, 1583 (terr. de Polminhac).
- LAVADOUR (LE PÈCHÉ DE), mont., c<sup>nc</sup> de Villedieu.
- LAVAGARD (LE), m<sup>ns</sup>, c<sup>nc</sup> d'Allanche.
- LAVAL, écart et m<sup>ns</sup>, c<sup>nc</sup> d'Alleuze. — *Vallis*, 1437  
(arch. dép. s. G.). — *Laval*, 1737 (liève du Fer).
- LAVAL, vill., c<sup>nc</sup> de la Copelle-Viescamp. — *Laval*,  
1626 ; — *La Val*, 1669 (min. Sarrauste, n<sup>re</sup>).
- LAVAL, f<sup>nc</sup>, c<sup>nc</sup> de Chaliers. — *Laval*, 1494 (terr.  
de Mallot).
- Laval était, avant 1789, le siège d'une justice  
seign., régie par le droit cout., et ressort. à la  
sénéchaussée d'Auvergne, en appel du bailliage de  
Ruines.
- LAVAL, ham. et m<sup>ns</sup> en ruine, c<sup>nc</sup> de Montmurat. —  
*La Bal*, 1553 (min. Destaing, n<sup>re</sup> à Marcolès). —  
*Laval*, 1682 (arch. dép. s. C, l. 3).
- LAVAL, ruiss., affl. du ruisseau de Ratier, coule aux  
finages des c<sup>ncs</sup> de Montredon (Lot), Montmurat,  
Saint-Santin-de-Maurs et du Trioulou (Cantal) ;  
cours de 2,000 m.
- LAVAL, vill., c<sup>nc</sup> de Neussargues. — *Lavail*, 1635  
(nommée par G<sup>lle</sup> de Foix). — *Le Veil*, 1694 ;  
— *La Val*, 1696 (état civ. de Joursac). — *Laval*,  
1771 (liève de Mardogne). — *La Val* (Cassini).
- LAVAL, écart, c<sup>nc</sup> de Pèrs. — *Labal*, 1449 (arch. dep.  
s. H.). — *Desabal*, 1617 (état civ. de Glénat). —  
*Laval*, 1630 (min. Sarrauste, n<sup>re</sup> à Laroquebron).  
— *La Val*, 1645 (état civ. de Parlan).
- LAVAL, écart et m<sup>ns</sup>, c<sup>nc</sup> de Pleaux. — *Métairie Dabal* ;  
*Laval-les-Pleaux*, 1663 (état civ.). — *Laval*, 1782  
(arch. dép. s. C, l. 40).
- LAVANDÈS, écart avec manoir, c<sup>nc</sup> de Champagnac. —  
*Lavandès*, 1507 (arch. général. de Sarlignes). —  
*Lavandez*, 1788 (arch. dép. s. G, l. 45).
- LAVANDÈS (LE), ruiss., affl. de la Dordogne, c<sup>nc</sup> de  
Champagnac; cours de 2,000 m.
- LAVARET (LE), ruiss., affl. de la rivière d'Allanche,  
c<sup>nc</sup> de Pradiers; cours de 5,000 m.
- LAVASTRIE, c<sup>nc</sup> sud de Saint-Flour. — *La Vestrie*, xiv<sup>e</sup> s<sup>c</sup>  
(Guill. Trascot). — *La Bastria*, xv<sup>e</sup> s<sup>c</sup> (ponillé  
de Saint-Flour). — *Vastria*, 1433 (liber vitulus).  
— *La Vestrie*, 1602 (arch. dép. s. H.). — *Lavas-  
trige*, 1618 (terr. de Soriers). — *La Vastre*, 1628  
(paraph. sur les cont. d'Auvergne). — *La Vas-  
trie*, 1665 (insin. du bailliage d'Andelat). — *La  
Vastriez*, 1672 (*id.* de la cour royale de Murat).  
— *Labasterie*, 1688 (pièces du cab. Bonnefons).
- Lavastre était, avant 1789, de la Haute-Au-  
vergne, du dioc., de l'élect. et de la subdél. de  
Saint-Flour. Cette paroisse était régie par les droits  
écrit et cout. ; la partie du droit cout. dépend. de la  
justice seign. de Montbrun, et ressort. à la sénéch.  
d'Auvergne, en appel de la prév. de Saint-Flour ;  
quant à la partie de droit écrit, elle dépend. de la  
justice du mandem. de Châteaufort, et ressort.  
au bailliage de Vic, en appel de la cour royale de  
Murat. — Son église, dédiée à saint Pierre, avait  
autrefois un chapitre; après 1520, elle devint un  
prieuré. Elle a été érigée en succursale par décret  
du 28 août 1808.
- LAVAUZ, f<sup>nc</sup>, c<sup>nc</sup> de Bassignac. — *Lavauz* (Cassini).
- LAVAUZ, ruiss., affl. de la Sumène, c<sup>nc</sup> de Bassignac ;  
cours de 2,040 m.
- LAVAUZ, f<sup>nc</sup> avec manoir, c<sup>nc</sup> de Jaleyrac.
- LAVAUZ (LE BOIS DE), mont. à vacherie, c<sup>nc</sup> de Madic.
- LAVAUZ, vill. détruit, c<sup>nc</sup> de Saint-Martin-Cantalès. —  
*Villa de Vaur*, 1255 (vente au doyen de Mauriac).
- LAVAUZ, vill., c<sup>nc</sup> de Jaleyrac. — *Biaura* ? v<sup>e</sup> s<sup>c</sup> (test.  
de Theodechilde). — *La Vaur* ; *la Rocha-en-La-  
tensa, seu affarium de Lavaur*, 1310 (liève du pr<sup>re</sup>  
du Vigeau). — *Lavaurd*, 1653 (état civ. du Vigeau).  
— *Lavaur*, 1680 (terr. de Mauriac). — *La Vor*,  
1739 (état civ. de Drugeac).
- LAVAUZ, ham. et m<sup>ns</sup>, c<sup>nc</sup> de Saint-Paul-des-Landes.  
— *Las Vaur*, 1307 (pap. de la famille de Montal).  
— *Lavaur Sobeyrane*, 1550 (terr. d'Escauvels).  
— *Labaur-Hault* ; *Labaur-Bas*, 1583 (arch. dep.  
s. G.). — *Labau* ; *la Ban-Sou'eprane*, 1669 (nom-  
mée au p<sup>re</sup> de Monaco). — *Labauour*, 1671 (état civ.  
de Jussac). — *Lavaur-Haute*, 1682 (arch. dép. s. C).

— *Lavaur* (État-major). — *Lavaur*, 1856 (Dict. stat. du Cantal).

LAVAGERS, écart, c<sup>me</sup> du Vigéan, connu aussi le nom de *Prat-Faïsson*. — *Lavaur*, 1474 (terr. de Mauriac).

LAVEISSENET, c<sup>me</sup> de Murat. — *La Vaysenetz*, 1256 (arch. dép. s. II). — *La Vaycenet*, 1348 (reconn. au command. de Montchamp). — *La Bayssenet*, xv<sup>e</sup> s<sup>e</sup> (Guill. Trascot). — *Veissevium*, 1445 (ordonn. de J. Pouget). — *La Vayssenet*, xv<sup>e</sup> s<sup>e</sup> (terr. de Bredon). — *La Vaissanet*, 1508 (*id.* de Loubeysargues). — *La Vaissanet*, 1554 (arch. dép. s. II). — *La Voisanet; la Veyssane; la Veyssanet; la Veyssanuet*, 1575 (terr. de Bredon). — *La Veyssennet*, 1586 (*id.* de la v<sup>ie</sup> de Murat). — *La Veissenet*, 1585 (liève de la v<sup>ie</sup> de Murat). — *La Voissenet*, 1595 (terr. d'Issel). — *La Veygnat*, 1628 (paraphr. sur les cont. d'Auvergne). — *La Veysenet*, 1678; — *La Veisanet*, 1692 (état civ. de Chastel-sur-Murat). — *La Voissenet*, 1698; — *La Veysanet*, 1700 (*id.* de la Chapelle-d'Alagnon). — *La Veissinet*, 1740 (liève de Bredon). — *La Veissonnet; la Vuisseuel*, 1784 (Chabrol, t. IV). — *La Veissenet*, xviii<sup>e</sup> s<sup>e</sup> (arch. dép. s. G).

Laveissenet était, avant 1789, de la Haute-Auvergne, du dioc. de l'élect. et de la subdél. de Saint-Flour. Régie par le droit cout., elle était le siège d'une justice seign., ressort. à la sénéch. d'Auvergne, en appel de la prév. de Saint-Flour. — Son église, dédiée à saint Girgues, était à la nomination du commandeur de Celles. Elle a été érigée en succursale par décret du 28 août 1808.

LAVEISSIÈRE, c<sup>me</sup> de Murat. — *La Vaicvira*, 1237 (arch. dép. s. II). — *La Bessoyra*, 1374; — *La Baysseyra*, 1396; — *La Vaysseira*, 1403 (*id.* s. E). — *La Vaysseyra*, 1486 (*id.* s. G). — *La Baysseyra*, 1490 (terr. de Chambeuil). — *La Baysseyra*, xv<sup>e</sup> s<sup>e</sup> (*id.* de Bredon). — *La Veyssièze; la Veyseyre*, 1500 (*id.* de Combrelles). — *La Veyseyre*, 1644 (état civ. de Murat). — *La Bessseyre*, 1664 (terr. de Bredon). — *La Veyssyere*, 1668 (nommée au p<sup>o</sup> de Monaco). — *La Veissoire*, 1669 (insin. de la cour royale de Murat). — *Laveissière*, 1687; — *La Veyssayre*, 1691 (*id.* de Murat). — *La Veisseyra*, xvii<sup>e</sup> s<sup>e</sup> (terr. de Combrelles).

Laveissière était, avant 1789, de la Haute-Auvergne, du dioc. de l'élect. et de la subdél. de Saint-Flour. Régie par le droit cout., elle dépend. de la justice seign. de Chambeuil, et ressort. au bailliage de Vic, en appel de la cour royale de Murat. — Son église, dédiée à saint Louis, était un-

annexe de Bredon. Elle a été érigée en succursale par ordonnance royale du 5 janvier 1820.

Laveissière, qui dépendait originairement de la c<sup>me</sup> de Bredon, a été érigée en c<sup>me</sup> distincte par ordonnance royale du 6 mai 1836.

LAVEIX, ham., c<sup>me</sup> de Veyrières. — *Laveix*, 1204 (vente au doyen de Mauriac). — *Laveix* (Cassini). — *Laveix* (État-major). — *La Veix*, 1857 (Dict. stat. du Cantal).

LAVEIX, ruiss., affl. de la Dordogne, c<sup>me</sup> de Veyrières; cours de 1,460 m.

LAVENAL, seigneurie, ville d'Allanche.

Cette seigneurie se composait d'une partie du Foirail et de quelques maisons voisines.

LAVENIER, mont. à vacherie, c<sup>me</sup> de Badailiac.

LAVIGERIE, c<sup>me</sup> de Murat. — *La Végairia*, 1279 (arch. dép. s. E). — *La Vigairia*, 1348 (liève de Dienne). — *La Viegairia*, 1441 (arch. dép. s. E). — *La Vegeyria*, 1489 (liève de Dienne). — *La Viegeyria*, 1490 (arch. dép. s. E). — *La Viegeyrie*, 1551; — *La Vegeyrie*, 1595; — *Lavigeyria*, 1600 (terr. de Dienne). — *La Vegeria*, 1611 (état civ. de Thiézac). — *La Vigeira*, 1618 (terr. de Dienne). — *La Veygeyria*, 1662 (état civ. de Chastel-sur-Murat). — *La Vigueyrie*, 1673 (nommée au p<sup>o</sup> de Monaco). — *La Vigerie*, 1778 (cens de Dienne).

Lavigerie était, avant 1789, de la Haute-Auvergne, du dioc. de l'élect. et de la subdél. de Saint-Flour. Régie par le droit écrit, elle dépend. de la justice seign. de Dienne et ressort. au bailliage de Vic, en appel de la cour royale de Murat. — Son église, dédiée à Notre-Dame de la Visitation, était une annexe de Dienne.

Par ordonnance royale du 24 octobre 1821, l'église de Lavigerie, réunie à celle de la Buge, a été distraite de la succursale de Dienne, et érigée en succursale. — Lavigerie faisait originairement partie de la c<sup>me</sup> de Dienne; il a été érigé en c<sup>me</sup> distincte par ordonnance royale du 24 juillet 1839.

LAVIVAL, dom. ruiné, c<sup>me</sup> de Roussy. — *Affor appellé Lavival de la Combe del Bosedon et de Peissavit*, 1670 (pièces du cab. Lacassagne).

LAVOIX (LE BOIS DE), dom. ruiné, c<sup>me</sup> de Giou-de-Mamou. — *Affor appellé de Lavaur, alias de Carvaux*, 1692 (terr. du monast. de Saint-Gerand).

LAVE (LA), f<sup>me</sup>, c<sup>me</sup> de Labrousse.

LAVMARIE, dom. ruine, c<sup>me</sup> de Polminhac. — *Laymaria; Las Aquarias; las Aquarie; las Emurris; Laymaria alias de la Viale de Frayssé; mas de la Viale sire de la Seveyria; la Seveyre, sire de la Viale de Frayssé*, 1692 (terr. de Saint-Gerand).

LAVRAC, écart, c<sup>me</sup> de Tourenneville. — *Aeyrac*, 1680;

- *Leyrac*, 1782 (arch. dép. s. C, l. 6). — *Layrat*, 1857 (Dict. stat. du Cantal).
- LAVERNOUX, vill., c<sup>nc</sup> de Soulagès. — *Leirona*, 1508 (terr. de Montchamp). — *Térouou*, 1625 (état civ. de Saint-Flour). — *Leyreouir*, 1784 (Chabrol, t. IV). — *Loyreouir* (Cassini).
- LAUSSALLE, écart, c<sup>nc</sup> de Roulliac.
- LAUSSALLE, ruiss., affl. du ruisseau de la Bedaine, c<sup>nc</sup> de Roulliac; cours de 1,480 m.
- LAYERIE (LA), f<sup>me</sup>, c<sup>nc</sup> d'Ydes. — *Lenteurie*, 1658; — *Leyteurie*, 1659 (insin. du bailliage de Salers). — *La Lutherie*, 1686 (état civ.). — *La Latterie*, 1744; — *La Létairie*, 1781 (arch. dép. s. C, l. 45). — *La Lauterie* (État-major).
- LAYERIE (LA), ruiss., affl. de la Sannène, c<sup>nc</sup> d'Ydes; cours de 2,200 m.
- LAZOU, écart, c<sup>nc</sup> de Parlan. — Il porte aussi le nom de *la Croix-des-Ols*. — *Lairour*, 1748 (anc. cad.).
- LAZEROUX, vill., c<sup>nc</sup> de Chastel-Marlliac. — *Lazerou*, 1607 (terr. de Trizac). — *Lazens*, 1686 (état civ. de Trizac). — *Lazera*, 1688 (*id.* de Chastel-Marlliac). — *Lazerouir*, 1783 (arch. dép. s. C, l. 45). — *Lagerou* (État-major).
- LAZUEL (LE PECH DE), mont. à vacherie, c<sup>nc</sup> de la Trinitat.
- LEAUSSIN, écart détruit, c<sup>nc</sup> d'Ydes. — *Villaige de Leaussin*, 1659 (insin. du baill. de Salers).
- LÉBRALIOL, dom. ruiné, c<sup>nc</sup> de Riom-ès-Montagnes. — *Affar de Lebraliol*, 1506 (terr. de Riom).
- LEBET, m<sup>me</sup>, c<sup>nc</sup> de Tournaic.
- LEBRINE (LA), vill., c<sup>nc</sup> de Faverolles. — *Lebrive*, 1784 (Chabrol, t. IV). — *La Lebrine* (Cassini).
- LEBIEL, mont. à vacherie, c<sup>nc</sup> de Poluinhac.
- LECADOU, écart, c<sup>nc</sup> de Cheylade. — *Lecadour* (Cassini).
- LECADOU, écart, c<sup>nc</sup> de Saint-Mamet-la-Salvetat.
- LECIDES, vill., c<sup>nc</sup> de Saint-Saury. — *Liscide* (État-major).
- LÉCOLLE, dom. ruiné, c<sup>nc</sup> de Saint-Santin-Cantalès. — *Affarium de la Lecolat*, 1345 (arch. dép. s. G). — *La Lecola*, 1416 (pap. de la famille de Montal). — *Lécole*, 1669 (nommée au p<sup>nc</sup> de Monaco).
- LEGAL, mont. à burons, c<sup>ncs</sup> de Gergols et de Saint-Projet). — *Montaigne de Legau*, 1693 (arch. de l'hôp. d'Aurillac). — *F<sup>me</sup> de Legal* (État-major).
- LEGERRESSE (LA), mont. à vacherie, c<sup>nc</sup> de Tournaic. — *Padium de Lougaressas*, 1503 (terr. de Cussac).
- LEIGE, vill., c<sup>nc</sup> de Pleina. — *Leyge*, 1653; — *Leigs*, 1656; — *Larze*, 1657 (état civ.). — *Aigues*, 1662 (*id.* de Chaussezac). — *Lege*, 1673 (*id.* d'Arnac). — *Loize*, 1697 (état civ.). — *Leige*, 1782 (arch. dép. s. C, l. 40). — *Leiges* (Cassini).
- LEIGONIE, dom. ruiné, c<sup>nc</sup> de Vitrac. — *Villaige de Leigonnie*, 1668 (nommée au p<sup>nc</sup> de Monaco).
- LEINE, dom. ruiné, c<sup>nc</sup> de Marcolès. — *Mansus vocatus da Leine*, 1301 (pièces de l'abbé Delmas).
- LEINHAC, vill., c<sup>nc</sup> d'Ytrac. — *Leyniac*, 1644 (état civ. de Saint-Mamet). — *Laynhac*, 1668 (nommée au p<sup>nc</sup> de Monaco). — *Leynhac*, 1684 (arch. dép. s. C). — *Lainiac*, 1702 (état civ. de la Chapelle-Viescamp). — *Lainhar*, 1739 (anc. cad.). — *Leiniac*, 1739; — *Leighnac*, 1741 (arch. dép. s. C).
- LEMOURA, écart, c<sup>nc</sup> de Lalrousse.
- LEMMET, ruiss., affl. de la Santoire, c<sup>ncs</sup> de Dieume et de Saint-Saturnin; cours de 13,700 m.
- LEMMET (LE), ruiss., affl. de la Santoire, c<sup>nc</sup> de Saint-Saturnin; cours de 3,500 m. — *Rivus de Lemmet*, 1296 (la maison de Graule).
- LÉMOZINIE (LA), dom. ruiné, c<sup>nc</sup> de Siran. — *Mansus de la Lemozinia*, 1442 (arch. mun. d'Aurillac, s. III, c. 21). — *La Lemozaine*, 1449 (enq. sur les droits des seign. de Montal). — *La Lemozina*, 1449 (pap. de la famille de Montal). — *La Lemozinies*, 1687 (état civ. de la Chapelle-Viescamp).
- LEMPRE, ham., c<sup>nc</sup> de Champagnac. — *Lempry*, 1784 (Chabrol, t. IV). — *Lempre* (Cassini). — *Loupre* 1855 (Dict. stat. du Cantal).
- LEMPRET, vill., c<sup>nc</sup> de Champagnac. — *Lempret*, 1697 (état civ. d'Arches). — *Lampret*, 1788 (arch. dép. s. C, l. 45).
- LENDOS (LE PEY DE), mont. à vacherie, c<sup>nc</sup> de Saint-Étienne-de-Mauris.
- LENÈS, bois, c<sup>nc</sup> d'Arches. — *Venus vocatum Lances*, 1475 (terr. de Mauriac).
- LENÈS, dom. ruiné, c<sup>nc</sup> de Lavastrie. — *Villaige de Laynetz; Laymetz; Lenetz*, 1618 (terr. de Sériers).
- LENTAT, vill., c<sup>nc</sup> d'Arpajou. — *Mansus sive afforium de Lentat*, 1286 (arch. mun. d'Aurillac, s. GG, c. 16). — *Letat*, 1561 (obit. de N.-D. d'Aurillac). — *Léantat*, 1585 (terr. de N.-D. d'Aurillac).
- LENTAT (LE), ruiss., affl. du ruisseau de Couffins, c<sup>ncs</sup> de Vézac et d'Arpajou; cours de 6,100 m. — On le nomme aussi *l'Éstrade*. — *Ruisseau de Lentat*, 1595 (arch. de l'hôp. d'Aurillac). — *Ruisseau de Lentat*, 1606 (terr. de N.-D. d'Aurillac).
- LENTILLAC, dom. ruiné, c<sup>nc</sup> de Saint-Paul-de-Salers. — *Villaige de Lentdhac*, 1673 (état civ. d'Aurillac).
- LÉONARD, m<sup>me</sup>, c<sup>nc</sup> de Saint-Hippolyte. — *Moulin de Léonard*, 1784 (arch. dép. s. C, l. 46).
- LER, dom. ruine, c<sup>nc</sup> de Boisset. — *Villaige de Ler*, 1751 (état civ.).
- LERADOU, dom. ruiné, c<sup>nc</sup> de Jaleyrac. — *Villaige de Leradou*, 1684 (état civ. d'Arches).

LÉRALDIE, vill. détruit, c<sup>nc</sup> de Siran. — *Mansus da Layraldia*, 1265 (reconn. au seign. de Montal). — *Leyraldium*, 1297 (test. de Geraud de Montal). — *Village de Leyraldies*, 1765 (arch. dép. s. G).

LÉRALDIE, vill. détruit, c<sup>nc</sup> d'Ytrac. — *Mansus de Layraldia*, 1482 (arch. mun. d'Aurillac, s. III, c. 21). — *Lérolde*, 1633 (état civ. de Reilbac). — *Leyraldye*, 1668 (nommée au p<sup>ce</sup> de Monaco). — *Leyraldie*, 1684; — *Leyraldies*, 1713 (arch. dép. s. G). — *Leyraldis*; *Leyral-Dies*; *Liraldies*, 1740 (anc. cad.).

LERC, seign., c<sup>nc</sup> de Chalinargues. — *Lerc*, 1580 (liève conf. de la v<sup>ce</sup> de Murat).

LERGLY, dom. ruiné, c<sup>nc</sup> de Soulagès. — *Domaine de Lergly*, 1778 (arch. dép. s. G, l. 48).

LERT, ham., c<sup>nc</sup> de Sansac-Veinazès.

LEBOULIÈRE, ham. et mont. à vacherie, c<sup>nc</sup> de Saint-Paul-de-Salers. — *La Boulière; vacherie de Laboulière* (Cassini). — *Les Boussières* (État-major).

LESCIVIERE, dom. ruiné, c<sup>nc</sup> de Mourjou. — *Ténement de Lesciviere*, 1760 (terr. de Saint-Projet).

LESCOUADE, écart, c<sup>nc</sup> de Saint-Saturnin.

LESCOT (LA FONT DE), dom. ruiné, c<sup>nc</sup> de Gion-de-Mamou. — *Ténement appelé la Fon-de-Lescaut; fontaine appelée Lescau*, 1695 (terr. de la command. de Carlat).

LESCOUNOU, écart, c<sup>nc</sup> de Saint-Cirgues-de-Jordanne.

LESCURE, écart, c<sup>nc</sup> de Boisset. — *Lescure*, 1646 (état civ. de Cayrols). — *Escure*, 1852 (Dict. stat. du Cantal).

LESCURE, vill., c<sup>nc</sup> de la Chapelle-Laurent. — *Lescurette*, 1613 (table des mandem. de Nubieux). — *L'Escure*, 1784 (Chabrol, t. IV). — *Lescurs* (État-major).

LESCURE, f<sup>nc</sup> et m<sup>nc</sup>, c<sup>nc</sup> de Chaudesaigues. — *Lescura*, 1290 (arch. dép. s. G). — *Lescure*, 1333 (Gall. christ., t. II, col. 403). — *Obscura*, 1338 (spicil. Brivat.). — *Lescure-lez-Chaudesaigues*, 1504 (arch. dép. s. G).

LESCURE, écart, c<sup>nc</sup> de Mourjou.

LESCURE, écart, c<sup>nc</sup> de Saint-Antoine.

LESCURE, séchoir à châtaign., c<sup>nc</sup> de Saint-Étienne-de-Maurs.

LESCURE, ham. et m<sup>nc</sup>, c<sup>nc</sup> de Saint-Étienne-de-Riom. — *Lescure*, 1504 (terr. de la duchesse d'Anvergne). — *Les Carez* (Cassini).

LESCURE, ruiss., affl. de la Jordanne, c<sup>nc</sup> de Saint-Julien-de-Jordanne; cours de 1,400 m.

LESCURE, écart, c<sup>nc</sup> de Saint-Urize. — *Lescures* (Cassini). — *L'Escure*, 1857 (Dict. stat. du Cantal).

LESCURE, ruiss., affl. de l'Hère, c<sup>nc</sup> de Saint-Urize; cours de 2,580 m.

Cantal.

LESCURE, vill. et chât., c<sup>nc</sup> de Valnéjols. — *Lescura*, 1374 (arch. dép. s. E). — *Las Scuras*, 1508 (terr. de Loubeyssargues). — *L'Escure*, 1670 (*id.* de Brezons). — *Lescure*, 1671 (nommée au p<sup>ce</sup> de Monaco). — *Lescure*, 1671 (insin. du baill. d'Andelat). — *Notre-Dame de la Visitation* (carte de Cassini).

Lescure était, avant 1789, le siège d'une justice seign. régie par le droit cout., et ressort. à la sénéc'h. d'Anvergne, en appel de la prév. de Saint-Flour. L'église de Notre-Dame de Lescure a été érigée en succursale par ordonnance royale du 5 janvier 1820.

LESCURE-BASSE, vill., c<sup>nc</sup> de Valnéjols. — *Escura*, xv<sup>e</sup> s<sup>e</sup> (terr. de Brodon). — *Lescura*, 1508 (*id.* de Loubeyssargues). — *Lescure*, 1667 (insin. du baill. d'Andelat).

LÉSSELLIÈRES, lieu dét., c<sup>nc</sup> de Bournoncles. (Cassini).

LESSEIRES (LE GRAYAROU DE), mont. à vacherie, c<sup>nc</sup> de Coltines.

LESPARANNE, écart, c<sup>nc</sup> de Freix-Anglards.

LESPINASSE, f<sup>nc</sup>, c<sup>nc</sup> de Juniac.

LESPINASSE, dom. ruiné, c<sup>nc</sup> de Roumégonx. — *Affir de Lespinasse*, 1668 (nommée au p<sup>ce</sup> de Monaco).

LESPINOUX, dom. ruiné, c<sup>nc</sup> de Soulagès. — *Village de Lespinoux*, 1747 (arch. dép. s. G, l. 48).

LESPRITE, écart, c<sup>nc</sup> de Cassaniouze.

LESRUNAL, dom. ruiné, c<sup>nc</sup> de Saint-Gérons. — *Mansus de Lesrunal*, 1322 (pap. de la famille de Montal).

LESRUVAL, dom. ruiné, c<sup>nc</sup> de Pers. — *Mansus da Lesruval*, 1322 (pap. de la famille de Montal).

LESSAL, vill., c<sup>nc</sup> de Mourjou. — *Lessal*, 1671 (nommée au p<sup>ce</sup> de Monaco). — *Lessac*, 1760 (terr. de Saint-Projet). — *Lissac*, 1784 (Chabrol, t. IV). — *Lessar* (État-major).

LESSARD, écart, c<sup>nc</sup> de Champs. — *Lissard* (État-major).

LESSARD, vill., c<sup>nc</sup> de Saint-Bonnet-de-Marcenat.

LESSEYAT, vill., c<sup>nc</sup> de Carlat. — *Lussenac*, 1635 (état civ. de Vi). — *Cesseuac*, 1646 (*id.* de Naulcelles). — *Lecenac*, 1670 (nommée au p<sup>ce</sup> de Monaco). — *Lessenac*; *Lessanau*; *Les Seuat*, 1695; — *Loissenac*, 1736 (terr. de la command. de Carlat).

LESSIMENQUE, dom. ruiné, c<sup>nc</sup> de Saint-Constant. — *Village de Lessimenque*, xvii<sup>e</sup> s<sup>e</sup> (reconn. au prieur de Saint-Constant).

LESTAMPE, ham., c<sup>nc</sup> de Marchastel. — *Lestampe*, 1578 (terr. de Soubrevèze).

LESTINGUAI, ruiss., affl. du ruisseau du Mouix, c<sup>nc</sup> de Gros-de-Montvert.

LESTOGRES, dom. ruiné, c<sup>nc</sup> de Mandailles. — *Village de Lestogres*, 1692 (terr. de Saint-Geraud).

LESTOUBEIRE, vill., c<sup>nc</sup> de Reilhac.  
 LESTRADE, écart, c<sup>nc</sup> de Boisset.  
 LESTRADE, m<sup>in</sup> détruit, c<sup>nc</sup> de Cezens. — *Molendinum nuncupatum de Lestrada*, 1495 (arch. dép. s. G).  
 LESTRADE, f<sup>me</sup>, c<sup>nc</sup> de Gros-de-Montvert. — *Lestrade*, 1628 (état civ. de Gros-de-Montvert). — *L'Estrade* (Cassini).  
 LESTRADE, écart, c<sup>nc</sup> de Fournoulès.  
 LESTRADE, écart, c<sup>nc</sup> de Leynhac.  
 LESTRADE, ham., c<sup>nc</sup> de Sainte-Anastasia.  
 LESTRADE, ham., c<sup>nc</sup> de Sénezergues. — *Lestrade*, 1670 (terr. de Calvinet). — *L'Estrade*, 1745 (arch. dép. s. G, l. 49).  
 LETH, ham., c<sup>nc</sup> de la Besserette. — *Este*, 1549 (min. Boygues, n<sup>re</sup>). — *Let* (Cassini).  
 LEUCAMP, c<sup>nc</sup> de Montsalvy. — *Longus-Campus*, xiv<sup>e</sup> s<sup>c</sup> (Pouillé de Saint-Flour). — *Leucampus*, 1464 (vente par Guill. de Treysac). — *Lepcons*, 1535 (terr. de Caylus). — *Laucamp*; *Lucamp*, 1548 (min. Guy de Vayssieyra, n<sup>re</sup>). — *Lecamp*, 1549 (*id.* Boygues, n<sup>re</sup>). — *Laugang*, 1622; — *Laucam*, 1623 (état civ. d'Arpajon). — *Lacomp*, 1649 (*id.* de Leucamp). — *Leucan*, 1667 (*id.* de Montsalvy). — *Leocamp*, 1685 (*id.* de Leucamp). — *Leucamp*, 1692 (terr. de Saint-Gerand). — *L'Eucamp*, 1695 (état civ. de Montsalvy). — *Locamp*, 1784 (Chabrol, t. IV). — *Leucam* (État-major).  
 Leucamp était, avant 1789, de la Haute-Auvergne, du dioc. de Saint-Flour, de l'élect. et de la subdél. d'Aurillac. Régi par le droit écrit, il était le siège d'une justice seign. ressort. au bailliage d'Aurillac, en appel de la prév. de Mours. — Son église, dédiée à saint Amant, était un prieuré dépendant du chapitre de la cathédrale de Clermont. Elle a été érigée en succursale par décret du 28 août 1808.  
 LEUCAMP, vill., c<sup>nc</sup> de la Besserette. — *Longum-Campum*, 1505; — *Leucamp*, 1528; — *Longus-Campus*, 1535 (terr. de Collinal). — *Leucamp-de-Pont*, 1549 (min. Guy de Vayssieyra, n<sup>re</sup>). — *Le Cortiac-de-Leocamp*, 1551 (*id.* Boygues, n<sup>re</sup>). — *Laucamp-Lardence*, 1767 (table des min. Guy de Vayssieyra). — *Leau Camp*, 1768 (état civ. de Sansac-Veynazès). — *Laucamp* (Cassini).  
 LEUCHEZ, dom. ruiné, c<sup>nc</sup> du Vigean. — *Affarium de Leuchel*, 1473; — *Tènement de Leuschet*, 1680 (terr. de Mauriac).  
 LEPRADE, écart, c<sup>nc</sup> de Mourjou. — *La Lobadia*, 1557 (pièces de l'abbé Delmas). — *Lupade* (État-major).  
 LEURBE, dom. ruiné, c<sup>nc</sup> de Lavastric. — *Village de Leurbe*, 1682 (insin. de la cour royale de Murat).

LEVADE (LA), m<sup>in</sup> détruit, c<sup>nc</sup> de Cayrols.  
 LEVADE (LA), mont. à burons, c<sup>nc</sup> de Marcenat.  
 LEVADE (LA), écart, c<sup>nc</sup> de Trizac.  
 LEVADES (LES), dom. ruiné, c<sup>nc</sup> de Boisset. — *Iffar de la Levade*, 1668 (nommée au p<sup>re</sup> de Monaco). — *Bois de Leilivades*, 1746 (anc. cad.).  
 LEVADOU (LE), mont. à vacherie, c<sup>nc</sup> de Dienne. — *Le Lavadou*, 1600; — *Montaigne appelée Levadou*, 1618 (terr. de Dienne).  
 LEVANDÈS, riv., affl. de la Truyère, coule aux finages des c<sup>ncs</sup> de Jabrun, Chaudesaigues, Espinasse et Lieutadès; cours de 14,500 m. — Elle porte, en la c<sup>nc</sup> de Jabrun, les noms des *Cayres* et du *Temple*; dans celle d'Espinasse, elle est appelée *Pégawesse*, et dans les autres, *Hyrisson*, *Lavandès* et *Pont-Rouge*. — *Le rief d'Irisso*; *l'eau de Lavande*; *Lavende*, 1508; — *Ruisseau de Yrisson*; *rivière de Louande*, 1662; — *Rivière Dirisson*; *d'Irisson*; *ruisseau de Levaunde*, 1686; — *Rivière de Lesvande*; *ruisseau d'Irissons*, 1730 (terr. de la Garde-Roussillon). — *Levandès* (État-major). — *Yrisson* (nouv. cad.).  
 LEVERS, ham. et m<sup>in</sup>, c<sup>nc</sup> de Lavastric. — *Levers*, 1618 (terr. de Sérriers). — *Leuver*, 1677 (insin. de la cour royale de Murat). — *Le Vers* (Cassini).  
 LEVERS, vill. et m<sup>in</sup>, c<sup>nc</sup> de Saint-Cirgues-de-Jordanne. — *Levers*, 1679 (arch. dép. s. G, l. 1). — *Le Vers* (Cassini).  
 LEVERS, ruiss., affl. de la Jordanne, c<sup>nc</sup> de Saint-Cirgues-de-Jordanne; cours de 2,000 m.  
 LEVERS (LE BAC DE), mont. à burons, c<sup>nc</sup> de Saint-Projet.  
 LEVERT, ruiss., affl. de la rivière du Juro, c<sup>nc</sup> d'Alleuze; cours de 2,000 m. — *Rieu de Bertha*; *riu de Berthie*; *riu appelé a las Alugeyras*; *riu de las Alugeyras*, 1494 (terr. de Mallet).  
 LEVERT, vill., c<sup>nc</sup> de Rezentières. — *Levers*, 1610 (terr. d'Avenaux). — *Levière*, 1613 (*id.* de Nubieux). — *Le Ver* (Cassini). — *Le Vert*, 1855 (Dict. stat. du Cantal).  
 LEVERT, vill., c<sup>nc</sup> de Saint-Projet. — *Levers*, 1658 (insin. du baill. de Salers). — *Levers*, 1680 (état civ.). — *Le Verger* (Cassini).  
 LEVERT, dom. ruiné, c<sup>nc</sup> de la Ségalassière. — *Village de Levert*, 1688 (état civ. de la Capelle-Viescamp).  
 LEVETS, dom. ruiné, c<sup>nc</sup> de Saint-Étienne-Cantalès. — *Villa de Levetz*, 1255 (vente au doyen de Mauriac).  
 LEVBAUX, écart, c<sup>nc</sup> de Trizac.  
 LEXTREIT, vill. et m<sup>in</sup>, c<sup>nc</sup> de Colandres. — *Lestren*, 1530 (terr. d'Apchon). — *Lestral*; *Lestveil*, 1671 (état civ. de Menet). — *Lestrel*, 1680 (terr. de la châtell. des Bros). — *Lestre*: 1691 (état civ. de

- Saignes). — *Le moulin de Lestreit*, 1719 (table du terr. d'Apehon). — *Lestreit*, 1731 : — *Lestreit*, 1738 (état civ.). — *Les Trails* (Cassini). — *Lestret* (État-major).
- LEYBROS, mont. à vacherie, c<sup>nc</sup> de Pailhérols.
- LEYBROS, f<sup>me</sup>, tour et mont. à brouns, c<sup>nc</sup> de Saint-Bonnet-de-Salers. — *Leybros*, 1627 (terr. de N.-D. d'Aurillac). — *Las Brou*, 1665 (insin. du baill. de Salers). — *Leybros*, 1698 (état civ. de Saint-Martin-Valmeroux). — *Les Bros*, 1784 (Chabrol, t. IV).
- Leybros était, avant 1789, le siège d'une justice moyenne et basse, régie par le droit cout., dépend. de la haute justice du Vaultier, et ressort. à la sénéch. d'Auvergne, en appel du bailliage de Salers.
- LEYBROS, écart avec manoir, c<sup>nc</sup> de Saint-Santin-Cantalès. — *Mansus de la Broa*, 1327 (pap. de la famille de Montal). — *Las Broas*, 1443 (arch. mun. d'Aurillac, s. III, c. 21). — *Lair Brohair*, 1627 (min. Sarrauste, n<sup>o</sup> à Laroquebron). — *Las Brohas*, 1632 ; — *Las Bros*, 1670 (état civ.). — *Leybros*, 1671 (id. d'Arnac). — *Leybros*, 1744 (anc. cad.).
- LEYBROS, vill. et bois, c<sup>nc</sup> de Trizac. — *Lous Leoues*, 1269 (homm. à l'évêque de Clermont). — *Ley-Bros*, 1607 (terr. de Trizac). — *Las Broues*, 1669 ; — *Las Brouas*, 1672 ; — *Lasbroux*, 1680 ; — *Las Brouhas*, 1682 (état civ.). — *Lasbrouas*, 1689 ; — *Leybros*, 1717 (id. de Chastel-Marlhac). — *Lashros*, 1744 ; — *Leybros*, 1782 (arch. dép. s. C.).
- LEYBROS, f<sup>me</sup> avec manoir, c<sup>nc</sup> d'Ytrae. — *Labroa*, 1483 (pap. de la famille de Montal). — *La Broa*, 1522 (min. Vigery, n<sup>o</sup>). — *Las Bros*, 1669 (nommée au p<sup>o</sup> de Monaco). — *Leybros*, 1688 (état civ. de Grandelles). — *Laybros*, 1741 (arch. dép. s. C.). — *Las Bros*, 1743 (arch. mun. d'Aurillac).
- LEYGNERIE, ham., c<sup>nc</sup> de Marcolès.
- LEYGOMES, ham., c<sup>nc</sup> de Marcolès. — *La Hugonia*, 1437 (terr. de Marcolès). — *Leygomia*, 1545 (min. Destaing, n<sup>o</sup>). — *Leigoumie*, 1668 (nommée au p<sup>o</sup> de Monaco). — *Lairoumie*, 1669 (état civ. de Maurs). — *Leygouie* (Cassini).
- LEYGRES, vill., c<sup>nc</sup> de Saint-Ilvide. — *Laigne*, 1597 ; — *Leigne*, 1598 (min. Lascombes). — *Laygue* (Cassini).
- LEYGRES, vill., c<sup>nc</sup> de Sénézevignes. — *Leygna*, 1539 (min. Destaing, n<sup>o</sup> à Marcolès). — *Leygue*, 1552 (id. Boygues, n<sup>o</sup> à Montsalvy). — *Loigne*, 1668 (nommée au p<sup>o</sup> de Monaco). — *Laygue*, 1744 (état civ. de la Chapelle-en-Vézic). — *Leigne* (Cassini).
- LEYMARIE, ham., c<sup>nc</sup> de Saint-Julien-de-Jordanne.
- LEYNGUET (LE), ruiss., affl. du ruisseau de la Couvne, c<sup>nc</sup> de Leynhac ; cours de 3,500 m. — *Rivus vocatus de Leynhaguet* ; *Laynhaguet*, 1301 (pièces de l'abbé Delmas).
- LEYNHAC, c<sup>nc</sup> de Maurs, et châ. féodal ruiné. — *Lainhacum*, 1301 (pièces de l'abbé Delmas). — *Laynhacum*, XIV<sup>e</sup> s<sup>c</sup> (Pouillé de Saint-Flour). — *Leynhacum*, 1407 ; — *Laynhacum*, 1529 (pièces de l'abbé Delmas). — *Leighnac*, 1554 (min. Destaing, n<sup>o</sup> à Marcolès). — *Leyghnac*, 1607 ; — *Layniac*, 1609 (état civ. de Saint-Étienne-de-Maurs). — *Leiniac* ; *Leiniac*, 1639 (id. d'Arpajon). — *Leyniac*, 1640 (id. de Saint-Étienne-de-Maurs). — *Leyniac*, 1673 (id. de Cassaniouze). — *Leynhac* ; *Leyniac*, 1694 (terr. de Marcolès). — *Laynhac*, 1720 (état civ. de la Chapelle-en-Vézic). — *Leighnac*, 1747 ; — *Leihac*, 1748 (id. de Saint-Étienne-de-Maurs). — *Leiguac*, 1784 (Chabrol, t. IV). — *Leinhac* (État-major).
- Leynhac était, avant 1789, de la Haute-Auvergne, du dioc. de Saint-Flour, de l'élect. et de la subdél. d'Aurillac ; il était le siège d'une justice seign. régie par le droit écrit, et ressort. partie au bailliage d'Aurillac, en appel de la prév. de Maurs, partie à la sénéch. d'Auvergne, en appel de la prév. de Calvignat. — Son église, dédiée à Notre-Dame de l'Assomption, était desservie par un chapitre qui avait été réuni au prieuré du Pont ; elle a été érigée en succursale par décret du 28 août 1808.
- LEYNHAC, ruiss., affl. de la Rance, c<sup>nc</sup> de Leynhac ; cours de 7,000 m.
- LEYNHAC (LE PUECH DE), écart, c<sup>nc</sup> de Leynhac. — *Mansus vocatus de Podio*, 1301 (pièces de l'abbé Delmas). — *Lo Puech*, 1668 (nommée au p<sup>o</sup> de Monaco).
- LEYRETOUX, vill., c<sup>nc</sup> de Soulagos. — *Leyrenour*, 1618 (terr. de Sériers).
- LEYRISSOU (LE PUECH DE), mont. à vacherie, c<sup>nc</sup> de Saint-Simon.
- LEYRITS, vill., c<sup>nc</sup> de Grandelles. — *Layritz*, 1466 (recom. des hab. de Leyrits à l'hôp. d'Aurillac). — *Leyritz*, 1531 (min. Vigery, n<sup>o</sup> à Aurillac). — *Eyrix*, 1635 (état civ. de Reilhac). — *Leyris*, 1667 (id. de Saint-Martin-de-Valois). — *Leyrich*, 1679 (arch. dép. s. C, l. 7). — *Leyrets*, 1686 ; — *Layrix*, 1696 (état civ.). — *Leyrix*, 1716 ; — *Leyrits*, 1743 (arch. dép. s. C, l. 7).
- LEYRITS, vill., c<sup>nc</sup> de Roulliac. — *Layris*, 1297 (test. de Gerand de Montal). — *Layritz*, 1346 (arch. dép. s. C). — *Layrit*, 1449 (enq. sur les droits des seign. de Montal). — *Leyritz*, 1688 (état civ.).



- de Cros-de-Montvert). — *Leyris*, 1774; — *Leyris*, 1782 (arch. dép. s. C., l. 51).
- LEYRIS (LE PUY-DE), écart, c<sup>nc</sup> de Rouffiac. — *Le Puch de Leyris* (État-major).
- LEYROT (LA FOY DE), dom. ruiné, c<sup>nc</sup> de Saint-Mamet-la-Salvetat. — *Tènement de la Fon-de-Leyrou*, 1739 (anc. cad.).
- LEYVAUX, c<sup>nc</sup> de Massiac. — *Las Vals*, xiv<sup>e</sup> s<sup>c</sup> (Goill. Trascal). — *Lesvaux*, 1401 (spicil. Brivat.). — *Falles*, 1506 (Pouillé de Clermont, don gratuit). — *Layrns*, 1506 (terr. de Vicillespesse). — *Lefraux*, 1623; — *Leyvaux*; *Lerraux*; *Leycaux*, 1624 (état civ. de Bonnae). — *Leyrau*, 1693 (*id.* de Moissac). — *Leyraud* (État-major).
- Leyvaux était, avant 1789, de la Basse-Auvergne, du dioc. de Clermont, de l'elect. de Brioude, de la subdél. de Lempdes. Régi par le droit cout., il dépend. de la justice seign. de l'abbesse de Blesle et ressort. à la sénéch. d'Auvergne, en appel de la prév. de Brioude. — Son église, dédiée à saint Saturnin et à saint Blaise, était une cure à la présentation de l'abbesse de Blesle. Elle a été érigée en succursale par décret du 28 août 1808.
- LEYVAUX, ruis., affl. du ruisseau de Barthouet, c<sup>nc</sup> de Leyvaux; cours de 3,000 m.
- LEYVAUX, ruis., prend sa source dans la c<sup>nc</sup> de ce nom, et se jette dans la Voyrèze; cours de 500 m.
- LEYVAUX-BAS, vill., c<sup>nc</sup> de Leyvaux.
- LEZERGUES, dom. ruiné, c<sup>nc</sup> de la Chapelle-del-Fraïsse. — *Domaine de Lezergues*, 1771 (arch. dép. s. C., l. 49).
- LEZIER, dom. ruiné, c<sup>nc</sup> du Claux. — *Village de Lezier*, xvii<sup>e</sup> s<sup>c</sup> (arch. dép. s. E).
- LHIVARS, grange, c<sup>nc</sup> de Jaleyrac. — *Lhivars*, 1335 (arch. génél. de Sartiges). — *Lhuars*, 1473 (terr. de Mauriac). — *Lhuars*, 1549 (*id.* de Miremont).
- Lhivars, avant 1789, était le siège d'une justice moyenne et basse, régie par le droit écrit, relevant de la justice haute du doyen de Mauriac et ressort. au bailliage d'Aurillac, en appel de la prév. de Mauriac.
- LHIVAC, dom. ruiné, c<sup>nc</sup> de Chalinargues. — *Lhivacum*, 1358; — *Lhouvac*, 1366 (arch. dép. s. G).
- LHOLM, dom. ruiné, c<sup>nc</sup> de Jaleyrac. — *Lohm*, 1310 (biève du prieuré du Vigean). — *Lohm*, 1680 (terr. de Mauriac).
- LHOLM-HAUT, dom. ruiné, c<sup>nc</sup> de Jaleyrac. — *Affarium de Lohm Superius*, 1473 (terr. de Mauriac).
- LHOM, vill., c<sup>nc</sup> de Meallat. — *L'Om*, 1649 (état civ. du Vigean). — *Lhom* (Cassini). — *L'hom* (État-major). — *L'Horn*, 1856 (Dictionn. statist. du Cantal).
- LHOSTELLE, dom. ruiné, c<sup>nc</sup> de Mandailles. — *Village de Lhostelle*, 1692 (terr. de Saint-Grand).
- LIVOIÈRES, vill. et m<sup>ns</sup> détruit, c<sup>nc</sup> de Brezons. — *Lya-deyre*, 1597 (insin. du baill. de Saint-Flour). — *Aladyaves*, 1618 (état civ. de Thiézac). — *Lia-deyres*, 1636 (ass. gén. ten. à Brezons). — *Alciadières*, 1674 (état civ. de Pierrefort). — *Lya-deyre*; *Lya-deires*, 1710 (*id.* de Brezons). — *Liadiers* (Cassini). — *Liadière* (État-major).
- LIDIÈRES, ham., c<sup>nc</sup> de Saint-Martin-sous-Vigouroux. — *Liadières*, 1662; — *Aladières*, 1664 (état civ. de Pierrefort).
- LIDIÈRES-HAUTES, ham., c<sup>nc</sup> de Brezons. — *Liadepres-Hautes*, 1636 (état civ. de Thiézac).
- LIDOUZE, vill., c<sup>nc</sup> de Mandailles. — *Liadouze*, 1612 (état civ. de Thiézac). — *Liadouze*; *Liadonzes*, 1692 (terr. de Saint-Gerand).
- LIAUBET, ham., c<sup>nc</sup> de Sansac-Veinazès. — *Liubet*, 1542 (min. Destaing, n<sup>re</sup> à Marcolès). — *Lyaubet*, 1552 (*id.* Guy de Vayssieyra, n<sup>re</sup> à Montsalvy). — *Louviel*, 1668 (nommée au p<sup>re</sup> de Monaco). — *Liubette*, 1739 (arch. dép. s. C.). — *Liaubet*, 1746 (état civ.). — *Lubin*, 1784 (Chabrol, t. IV).
- LIAUBET-LE-VIEIL, écart, c<sup>nc</sup> de Senezergues. — *Lyaubet*, 1549 (min. Guy de Vayssieyra, n<sup>re</sup> à Montsalvy). — *Liaubet* (État-major).
- LIAUCOL (LE PUECH DE), mont. à vacherie, c<sup>nc</sup> de Chastel-Marthac.
- LIAUMIERS, vill., c<sup>nc</sup> de Saint-Cirgues-de-Jordanne. — *Liaumier*, 1612; — *Lieumiers*, 1617; — *Liaumiers*, 1618; — *Lieumière*, 1625 (état civ. de Thiézac). — *Liauniez*, 1679; — *Liaumiers*, 1717 (arch. dép. s. C., l. 1).
- LIAUMIERS, ruis., affl. de la Jordanne, c<sup>nc</sup> de Saint-Cirgues-de-Jordanne; cours de 2,000 m.
- LIAUMON, dom. ruiné, c<sup>nc</sup> de Jusac. — *Affar de Lyaumon*; *Liaumont*; *Liaumon*, 1673 (terr. de la Cavade). — *Affar ou tènement de Liaumon*, 1773 (*id.* de la Broussette).
- LIAURANDÈS (LE), mont. à vacherie, c<sup>nc</sup> de Saint-Hippolyte.
- LIC (LE SEC DE), mont., c<sup>nc</sup> de Chalignac.
- LICADOU (LE), écart, c<sup>nc</sup> de Chéylade.
- LIDARD, vill., c<sup>nc</sup> de Brezons. — *Lidard*, 1623 (ass. gén. ten. à Cezens). — *Lydart*, 1702; — *Lidar*, 1700 (état civ.). — *Les Darts* (Cassini).
- LIEMBAGEL, dom. ruiné, c<sup>nc</sup> de Rouffiac. — *Mansus de Liebagnet*, 1327 (arch. mou. d'Aurillac, s. III, c. 21).
- LIÈS, dom. ruiné, c<sup>nc</sup> de Paulhac. — *Bughe appelée del Liès*, 1594 (terr. de Bressanges).
- LIEUCHY, vill. et chat. en ruines, c<sup>nc</sup> de Trizac. — *Villa*

*Leuchet*, vi<sup>e</sup> s<sup>e</sup> (charte dite de Clovis). — *Lauchy*, 1520 (terr. d'Apchon). — *Liuchy*, 1659 (anc. min. Chalignac, n<sup>o</sup>). — *Lieuchi*, 1668 : — *Lieuchy*, 1669 (état civ.).

LIEUDIZE, dom. ruiné, c<sup>o</sup> de Saint-Flour. — *Village de Lieudize*, 1595 (min. Andrieu, n<sup>o</sup>).

LIEURADE (LA), ham., c<sup>o</sup> de Marcelès.

LIEURENT (LE), mont. à burons, c<sup>o</sup> de Saint-Urize.

LIEURIAC, vill. et m<sup>o</sup>, c<sup>o</sup> d'Oradour. — *Lieurac*, 1597 (insin. du baill. de Saint-Flour). — *Lieuriac*, 1654 (état civ. de Pierrefort). — *Liourac* (Cassini).

LIEUSES, dom. ruiné, c<sup>o</sup> de Mandailles. — *Village de Lieuses en Jourdan*, 1633 (état civ. de Thiézac).

LIEUTADÈS, c<sup>o</sup> de Chaudesaignes. — *Lhautades*, 1381 (spicil. Brivat.). — *Lhautadz*, xiv<sup>e</sup> s<sup>e</sup> (Guill. Tracol). — *Lhentades*, xv<sup>e</sup> s<sup>e</sup> (Pouillé de Saint-Flour). — *Loutadès*, 1628 (paraphr. sur les cout. d'Auvergne). — *Loutadès*, 1662 (terr. de la Garde-Roussillon). — *Lientader*, 1671 (insin. du baill. de Saint-Flour). — *Lientadé*, 1688 (pièces du cab. Bonnefons). — *Lhoutades*, 1718 (Gall. christ., t. II, col. 467).

Lieutadès était, avant 1789, de la Haute-Auvergne, du dioc. de Félect. et de la subdél. de Saint-Flour. Régé par le droit écrit, il dépend. des justices seign. de la command. de Montchamp, à cause du mandem. de la Garde-Roussillon, et de Sévérac, et ressort. à la sénéch. d'Auvergne, en appel de la prév. de Saint-Flour. — Son église, dédiée à saint Martin, était un prieuré qui, au vi<sup>e</sup> s<sup>e</sup>, dépendait de l'abbaye de la Chaise-Dieu, et qui plus tard fut donné à l'évêque de Saint-Flour. Le curé était à la nomination du prieur du lieu. Elle a été érigée en succursale par décret du 28 août 1808.

LIEUTENANT, m<sup>o</sup> détruit, c<sup>o</sup> de Boisset. — *Le molin de Lieutenant*, 1663 (état civ. de Cayrols).

LIGARIE (LA), ham., c<sup>o</sup> de Marcelès. — *La Degayrie*, 1784 (Chabrol, t. IV).

LIGNE (LA), écart, c<sup>o</sup> de Lascelle.

LIGNERAC, chât., aujourd'hui converti en hospice, ville de Pleaux. — *La damoiselle de Liniérat*, 1659 (état civ. de Saint-Cernin).

Ce château était, avant 1789, le siège d'une justice régie par le droit écrit, et ressort. au bailliage d'Aurillac, en appel de la prév. de Mauriac.

LIGNEROLLES, vill., c<sup>o</sup> de Saint-Poncy. — *Las Ayrolles : las Ayrolles*, 1613 (terr. de Aubieux). — *Lesnirolles*, 1676 : — *Leinirolles*, 1679 (état civ. de Saint-Mary-de-Pleau). — *Lignerolles*, 1783 (terr. d'Alleret). — *Lignerolles* (Cassini).

LIGNES (LAS), dom. ruiné, c<sup>o</sup> de Collines. — *Las Lihes*, 1581 (terr. de la command. de Celles).

LIGNES (LES), dom. ruiné, c<sup>o</sup> de Mauriac. — *Padium de la Linba*, 1473 : — *Mansus de Linas*, 1475 (terr. de Mauriac).

LIGNES (LES), ham., c<sup>o</sup> de Valette. — *Las Lihars*, 1441 (terr. de Saignes). — *Les Lignes*, 1506 (*id.* de Riou). — *Liouuay*, 1608 (état civ. de Menet). — *Las Lînes*, 1780 (liève de Saint-Augeau). — *Les Ligna* (Cassini).

LIGNET, écart et mont. à vacherie, c<sup>o</sup> d'Afflanche. — *La coste appelée de Legawl*, 1515 (terr. du Feydit). — *La mesure de Ligonéy* (états de sections).

LIGNONÈS, ham. et chât., c<sup>o</sup> de Ruines. — *Lignons*, 1465 (arch. dép. s. E). — *Lignonès*, 1624 (terr. de Lignonès). — *Ligouès*, 1645 (arch. dép. s. E).

Lignonès, avant 1789, était régi par le droit écrit, et siège d'une justice seign. moyenne et basse ressort. à la sénéch. d'Auvergne, en appel du bailliage de Ruines.

LIMAGNE, dom. ruiné, c<sup>o</sup> d'Arpajon. — *Le tènement de Limaigne appelé de Chanut*, 1670 (nommée au p<sup>o</sup> de Monaco).

LIMAGNE, vill., c<sup>o</sup> d'Aurillac. — *Limainas*, 1230 (arch. dép. s. E). — *Lhimanhas*, 1397 : — *Lymanhas-Soteyranas : Limanhas-Altas*, 1517 (pièces de l'abbé Delmas). — *Limanches*, 1536 (*id.* d'E. Amé). — *Limanies*, 1621 : — *Limanhas*, 1625 : — *Limaignes*, 1630 : — *Linaignes*, 1635 (état civ.). — Ce village porte aussi le nom de *Raque*.

LIMAGNE, ham. avec manoir, c<sup>o</sup> de Jussac. — *Limanhas*, 1466 : — *Lou Limanche*, 1567 (terr. de Saint-Christophe). — *Limanches*, 1552 (*id.* de Nozières). — *Limonghes*, 1665 (état civ.).

LIMAGNE, dom. ruiné, c<sup>o</sup> de Labrousse. — *Affar de la Limanche*, 1671 (nommée au p<sup>o</sup> de Monaco).

LIMAGNE, écart, c<sup>o</sup> de Teissières-les-Bouliès.

LIMAGNE-BAS, anc. quartier du village de Limagne, c<sup>o</sup> d'Aurillac. — *Affaria de Limanhas Soteyranas : Limanhas-Bassas*, 1517 (pièces de l'abbé Delmas).

LIMAGNE-BLANCHE (LA), dom. ruiné, c<sup>o</sup> de Giou-de-Mamou. — *Buge de la Limanche Blanche*, 1740 (anc. cad.).

LIMBERTIE, vill. et chât. détruit, c<sup>o</sup> de Nieudan. — *La Limbertie*, 1411 (arch. dép. s. E). — *Limbertie*, 1627 (min. Sarrauste, n<sup>o</sup>). — *Lumbertye*, 1646 : — *L'Imbertie*, 1660 (état civ.). — *L'Embertie*, 1662 (min. Sarrauste, n<sup>o</sup>). — *Lumbertes*, 1770 (arch. dép. s. E). — *Lumberty*, 1787 (*id.* s. G., l. 51).

LIMON (LE), plateau situé entre les vallées de la Rhue et de la Santoire et s'étendant sur les c<sup>o</sup>s d'Apchon,

- Cheylade, Diènnè et Ségur. — *Terra inculta de Lecmo*, 1174 (la maison de Graule). — *Col capri de Liemo*, 1279; — *Montana dicta Lecmo*, 1290 (arch. dép. s. E.). — *Lemo*, 1425 (*id.* s. II). — *Limo*, 1425 (la maison de Graule).
- LIMON, dom. ruiné, c<sup>ne</sup> de Saint-Martin-Cantalès. — *Mansus de Limon*, 1464 (terr. de Saint-Christophe). — *Lymon*, 1504 (*id.* de la duchesse d'Anvergne).
- LIMON-BAS (LE), quart. du plateau du Limon, c<sup>nes</sup> d'Arpchon et de Cheylade. — *Montanum vocatum lo Lemmo-Sotra*, 1492 (arch. dép. s. E.). — *Le Limon-Sotra*, 1673 (nommée au p<sup>re</sup> de Monaco).
- LIMONÈS, vill., c<sup>ne</sup> de Saint-Christophe. — *Limones*, 1464 (terr. de Saint-Christophe). — *Lymoues*, 1612; — *Limonet*, 1648 (état civ.). — *Lymouin*, 1649 (insin. du baill. de Salers). — *Lymones*, 1654 (état civ.). — *Limoues*, 1656 (*id.* de Loupiac).
- LIMON-HAUT (LE), quart. du plateau du Limon, c<sup>nes</sup> de Diènnè et de Ségur. — *Montana dicta lo Lemmo-Sotra*, 1492 (arch. dép. s. E.). — *Lo Limon-Sotra*, 1673 (nommée au p<sup>re</sup> de Monaco).
- LIMONÈS, dom. ruiné, c<sup>ne</sup> de Laroquebrun. — *Mansus vocatus Limones*, 1423 (reconn. au seign. de Montal).
- LIMOUZI (LA ROCHE DE), mont. à vacherie, c<sup>ne</sup> de Saint-Amandin.
- LIMOUZI, dom. ruiné, c<sup>ne</sup> de Saint-Mamet-la-Salvetat. — *Village de Limouzy*, 1668 (nommée au p<sup>re</sup> de Monaco).
- LINCLAVADE, vill., c<sup>ne</sup> de Condat-en-Femiers. — *Linclavade*, 1788 (arch. dép. s. C).
- LINDAS (LE PUECH DES), mont. à vacherie, c<sup>ne</sup> de Saint-Saury.
- LINIARGUES, vill., c<sup>ne</sup> de Talizat. — *Leignargas*, 1553 (procès-verbal Veu). — *Lignac*, 1559 (inv. des titres de N.-D. de Murat). — *Ligniargues*, 1635 (nommée par G<sup>lle</sup> de Foix). — *Liniargues*, 1670 (insin. du baill. d'Andelat).
- LINOLS, ham., c<sup>ne</sup> de Saint-Gérons. — *Liols*, 1648 (état civ. de Niendan). — *Lignolz*, 1669 (nommée au p<sup>re</sup> de Monaco). — *Cinols*, 1669 (état civ. de Glénat). — *Liols*, 1750 (inv. des biens de l'hôp. de Laroquebrun). — *Linels* (Cassini).
- LINTILLAC, ham., c<sup>ne</sup> de Saint-Paul-des-Landes. — *Lantillac*, 1550 (terr. d'Escalmols). — *L'Intillac*, 1583 (arch. dép. s. E.). — *L'Intillac*, 1671 (état civ. de Niendan). — *Lintillac*, 1682 (arch. dép. s. C.). — *Lintillac*, 1703 (état civ. de Saint-Paul). — *Le dillac*, 1707 (arch. dép. s. C.). — *Dintillac* (Cassini).
- LIOCAMP, vill., c<sup>ne</sup> de Monet. — *Liocon*, 1561 (terr. de Murat-la-Rabe). — *Lioquon*, 1601; — *Liocon*, 1606; — *Liocon*, 1608 (état civ.). — *Laucaut*; *Liocon*, 1638 (terr. de Murat-la-Rabe). — *Liocon*, 1662 (insin. du baill. de Salers). — *Liocon*, 1679 (état civ. de Trizac). — *Lisquon*, 1688 (*id.* de Chastel-Marlliac). — *Lieucam*, 1706 (*id.* de Murat). — *Liancan* (Cassini).
- LIOMOSTOU (LE), dom. ruiné, c<sup>ne</sup> de Landeyrat. — *Village de Liomontou*, 1640 (état civ. de Pierrefort).
- LIORAN (LAS COSTES DU), mont. à vacherie, c<sup>ne</sup> de Laveissière. — *Montagne de las Costes*, 1668 (nommée au p<sup>re</sup> de Monaco).
- LIORAN (LA FORÊT DU), mont. à vacherie, c<sup>nes</sup> de Laveissière et de Saint-Jacques-des-Blats. — *Le Lyoran*, x<sup>e</sup> s<sup>e</sup> (terr. de Chambeuil). — *Bois del Lieuran*, 1668; — *Bois del Liuran*, 1671 (nommé au p<sup>re</sup> de Monaco).
- LIORAN (LA GARE DU), vill., c<sup>ne</sup> de Laveissière.
- LIORAN (LA PERCÉE DU), ham., c<sup>ne</sup> de Laveissière.
- LIOLAT, tannerie, bourg de Fontanges.
- LIOTRE (LA), mont. à vacherie, c<sup>ne</sup> de Saint-Bonnet-de-Marcenat.
- LIORGUES, vill., c<sup>ne</sup> de Roffiac. — *Lhuzargues*, 1320 — *Lhuzargues*, 1329 (homm. à l'évêque de Clermont). — *Lieusargues*; *Lieusarguas*, 1510; — *Lyenzargues*; *Lieuzeugues*; *Lienzeugues*, 1511 (terr. de Maurs). — *Lieusargios*; *Lieusarguos*, 1526 (*id.* de Vieillespesse). — *Sargues*, 1597 (min. Andrieu n<sup>o</sup>). — *Liozargues*, 1654 (terr. du Sallhaus). — *Liozarges*, 1703 (état civ. de Murat). — *Lieu-zargues*, 1857 (Dict. stat. du Cantal).
- LIORGUES, ruiss., affl. de la rivière d'Ande, c<sup>nes</sup> de Tanavelle et de Roffiac; cours de 500 m. — *Rrus de Rann*, 1510 (terr. de Maurs). — *Ruissan de Liozargues*, 1837 (état des rivières du Cantal).
- LIRANET, mont. à vacherie, c<sup>ne</sup> de Riom-ès-Montagnes.
- LIREMIÈRE (LA), dom. ruiné, c<sup>ne</sup> de Saint-Mamet-la-Salvetat. — *Téuenc de la Lissinière*, 1739; — *La Liremière*, 1742 (anc. cad.).
- LISCHAFFEL, dom. ruiné, c<sup>ne</sup> de Glénat. — *Affarian de Lischactelh*, 1364 (homm. au seign. de Montal). — *Lischaffel*, xviii<sup>e</sup> s<sup>e</sup> (pap. de la famille de Montal).
- LISSAC, m<sup>ne</sup> et mont. à vacherie, c<sup>ne</sup> de Laveissière. — *Montagne appelée de Lyssac; de la Barre*, xi<sup>e</sup> s<sup>e</sup> (terr. de Chambeuil). — *Lissac*, 1668 (nommée au p<sup>re</sup> de Monaco).
- LISSARD, écart, c<sup>ne</sup> d'Anglards-d-Salers.
- LISSARGUES, vill., c<sup>ne</sup> de Talizat. — *Lieusargues*, 1506 (terr. de Vieillespesse). — *Lieusargues-al-Montelh*, 1559 (liève du prieuré de Molompize). — *Liezargues*; *Liozargues*, 1595 (terr. du prieuré d'Ussel).

- *Lissargues*, 1610 (terr. du prieuré d'Avenaux). — *Lieuse*, 1635 (nommée par G<sup>lle</sup> de Foix). — *Lissarguez*, 1676 (état civ. de Saint-Mary-le-Plain).
- LISSART, ham. et n<sup>re</sup>, c<sup>ne</sup> de Saint-Bonnet-de-Marce-nat. — *Lissac*, 1530 (arch. dép. s. II). — *Lessart* (Cassini).
- LISSOU (LE BOIS DE), mont. à vacherie, c<sup>ne</sup> de Condat-en-Feniers. — *Montaigne de Lissave*, 1654 (terr. de Feniers).
- LIVERNEC, vill., c<sup>ne</sup> de Brezons. — *Liverneuc*, 1623 (ass. gén. ten. à Cozens). — *Livernière*, 1658 (min. Danty, n<sup>re</sup> à Murat). — *Leverneuc*, 1670 (nommée au p<sup>re</sup> de Monaco). — *Lavornède*, 1691 (état civ. de Saint-Flour). — *Liveyruier*, 1721 (*id.* de Brezons). — *Liverneus* (État-major). — *Livernoix*, 1852 (Dict. stat. du Cantal).
- LIVERSEN, dom. ruiné, c<sup>ne</sup> de Saint-Mamet-la-Salvetat. — *Ténement del Lyversen*, 1744 (anc. cad.). — *Bois del Lyverssin*, 1746 (*id.* de Boisset).
- LIZER, n<sup>re</sup>, c<sup>ne</sup> de Champagnac.
- LOBI, dom. ruiné, c<sup>ne</sup> de Neuveglise. — *Lo costat de Lobi*, 1508; — *Le bois de Louy: de Loby*, 1630; — *Ténement de l'Habit*, 1730; — *Bois appelé Lobio*, 1762 (terr. de Montchamp).
- LOCI (LE PLOSO DEL), mont. à vacherie, c<sup>ne</sup> du Falgour.
- LODIÈRES (LE BOIS DE), f<sup>me</sup>, c<sup>ne</sup> de Faverolles. — *Los de Lodières*, 1494 (terr. de Mallet). — *Laudières* (État-major).
- LODIÈRES, ruiss., affl. de la Truyère, c<sup>ne</sup> de Faverolles; cours de 4,000 m. — On le nomme aussi *Lespinnasse*. — *Rieuf de Lodières*, 1494 (terr. de Mallet).
- LOGE (LA), écart, c<sup>ne</sup> de Vitrac.
- LOGISSE (LA ROCHE DE), mont. à vacherie, c<sup>ne</sup> de Neuveglise.
- LOLIÈRE, f<sup>me</sup> avec manoir et mont. à burons, c<sup>ne</sup> de Saint-Clément. — *Lolière*, 1642 (pièces du cab. Lacassagne). — *Lollière*, 1668; — *Lollière*, 1671 (nommée au p<sup>re</sup> de Monaco). — *Loulière*, 1700 (état civ. de Baulhac).
- LOLU, dom. ruiné, c<sup>ne</sup> de Roannes-Saint-Mary. — *Affarium vocatum da Lolou*, 1342 (arch. mun. d'Aurillac, s. GG, p. 19).
- LON, dom. ruiné, c<sup>ne</sup> de Saint-Ilvide. — *Mansus da Lon*, 1377 (pap. de la famille de Montal).
- LOMABIE (LA), ham., c<sup>ne</sup> de Colandres. — *Las Lomandias*, 1517 (terr. d'Apchon). — *Normandias*, 1680 (*id.* des Bros). — *Les Lomandies*, 1719 (table du terr. d'Apchon). — *Las Nomenidies*, 1731; — *Las Nougendie*, 1738 (état civ.). — *Les Lomandiès* (Cassini). — *Lomandier* (État-major).
- LOMBART, mont. à burons, c<sup>ne</sup> de Pailhérols.
- LOMBERT, ham., c<sup>ne</sup> de Naucelles. — *Lombert*, 1415 (arch. mun. de Naucelles). — *Lombert*, 1465 (arch. mun. d'Aurillac, s. GG, p. 20). — *Long-Ternh*, alias *lo Clergue*, 1531 (min. Vigery, n<sup>re</sup>). — *Loumerh*, 1564 (recom. aux curé et prêtres de Naucelles). — *Longuernh*, 1616; — *Loungverng*, 1617; — *Loung*, 1632; — *Lougeires*, 1635 (état civ.). — *Lomber*, 1668 (*id.* de Jussac). — *Lombert*, 1679 (arch. dép. s. G, l. 17). — *Mas de Long-Bert*, 1756 (arch. mun. de Naucelles).
- LOMBES, écart, c<sup>ne</sup> de Pers.
- LONGAGNE (LA), écart auj. réuni à la population agglomérée, c<sup>ne</sup> de Saint-Paul-des-Landes. — *La Longagnie*, 1716; — *La Longuigne*, 1721 (état civ.).
- LONGAINE (LA), dom. ruiné, c<sup>ne</sup> de Saint-Étienne-de-Maurs. — *Affarium de la Longanha*, 1443 (arch. mun. d'Aurillac, s. HH, c. 21).
- LONGAVROUX, vill., c<sup>ne</sup> de Saint-Christophe. — *Longayro*, 1316 (arch. mun. d'Aurillac, s. III, c. 21). — *Longoyro*, 1350 (recom. au seign. de Montal). — *Longuyro*, 1442 (arch. mun. d'Aurillac, s. III, c. 21). — *Longueyro*, 1449 (enq. sur les droits des seign. de Montal). — *Loungourou*, 1626; — *Longiron*, 1627; — *Longouro*, 1648; — *Longuyrou*, 1660; — *Longoirou*, 1667 (état civ.). — *Longouyrou*, 1669 (*id.* de Pleaux). — *Longoyrou*, 1672 (*id.* d'Arnac). — *Longuirou*, 1768; — *Longouyroux*, 1770 (arch. dép. s. G, l. 40). — *Langoueroux*, 1855 (Dictionnaire statistique du Cantal).
- LONGAVROUX (LE), ruiss., affl. du Goul, coule aux finages des c<sup>nes</sup> de Teissières-les-Bouliès, Prunet, Leucamp et Ladiuhac; cours de 11,500 m. — On le nomme aussi *Leucamp*. — *Ruyssau d'Agnyayrolles*, 1550 (min. Guy de Vayssieyra, n<sup>re</sup>). — *Longuuyro*; *Longoyro*, 1550 (*id.* Boygues, n<sup>re</sup>). — *Langoyrou*; *Langoirou*, 1669; — *Longueyrou*, 1671 (nommée au p<sup>re</sup> de Monaco). — *Languirou*, 1837 (état des rivières du Cantal).
- LONG-CAMP, écart, c<sup>ne</sup> de Reilhac.
- LONGCHAMP, ham., c<sup>ne</sup> de Saint-Martial. — *Longchamp*, 1494 (terr. de Mallet).
- LONGCHAMP, ruiss., affl. de la Truyère, c<sup>ne</sup> de Saint-Martial; cours de 600 m.
- LONGE-COL, dom. ruiné, c<sup>ne</sup> de Menet. — *Ténement de Longe-Col*, 1637 (terr. de Murat-la-Rabe).
- LONGE-LASSE, dom. ruiné, c<sup>ne</sup> de Murat. — *Longha-Lassa*, 1386; — *Affarium de Longhalassa*, 1431 (arch. dép. s. G). — *Longelasse*, xvi<sup>e</sup> s<sup>c</sup> (terr. du prieuré du châ. de Murat). — *Longe-Lasse*, 1618 (*id.* des Bros).

- LONGE-SAGNE (LA), mont. à vacherie, c<sup>nc</sup> de Mous-sages.
- LONGE-SAGNE, vill., c<sup>nc</sup> de Védrières-Saint-Loup. — *Longessaignes*, 1739 (état civ. de Saint-Flour). — *Longe-Saigne*, 1751 (arch. dép. s. C, l. 48). — *Longe-Saigne*, 1777 (*id.* s. E). — *Longessaigne* (État-major).
- LONGESAIGNE, ham., c<sup>nc</sup> de Celles. — *Longe-Sanhe*; *Longhe-Sanhe*, 1535 (terr. de la v<sup>te</sup> de Murat). — *Longessaigue*; *Longhesanhe*; *Longesanhe*, 1581 (*id.* de Celles). — *Longessaigue*, 1615 (liève de Celles). — *Longessaigue*, 1644 (terr. de Celles). — *Longessaignes*, 1667 (insin. du baill. d'Andelat). — *Longue-Saigne*, 1678 (état civ. de Murat). — *Longesanie*; *Longessaigue*, 1699 (état civ. de la Chapelle-d'Alagnon). — *Longessaignes*, 1700 (terr. de Celles).
- LONGEVAL, f<sup>nc</sup> et mont. à vacherie, c<sup>nc</sup> de Pradiers.
- LONGEVERGNE, ham. avec manoir, c<sup>nc</sup> d'Anglards-de-Salers. — *Longuevergne*, 1651; — *Longevergne*, 1652; — *Lauvergnole*, 1653 (état civ.). — *Longevergnie*, 1671 (*id.* du Vigean). — *Longue-Vergne*, 1672 (*id.* de Pleaux). — *Longeviolle*, 1742 (*id.* de Saint-Bonnet-de-Salers).
- Longevergne était une annexe de la commanderie d'Ydes.
- LONGEVIALLE, écart, c<sup>nc</sup> de Loubaresse. — *Longavelia*, 1275 (Gall. christ., t. II, inst. col. 91). — *Longevialle*, 1624 (terr. de Ligonnières).
- LONGEVIALLE, vill., c<sup>nc</sup> de Saint-Paul-de-Salers. — *Longevialle*, 1663 (insin. du baill. de Salers). — *Longuiale*, 1743 (arch. dép. s. C, l. 44).
- LONGEVIALLE, vill., c<sup>nc</sup> de Saint-Rémy-de-Chaudesaigues. — *Longevialle* (Cassini).
- LONGEVIALLE, ruiss., all. de la rivière du Bex, c<sup>nc</sup> de Saint-Rémy-de-Chaudesaigues; cours de 2,500 m.
- LONGEVIALLE, dom. ruiné, c<sup>nc</sup> de Valette. — *Mansus de la Longha-Viale*, 1441 (terr. de Saignes).
- LONGHAIRE (LA), mais. détruite, c<sup>nc</sup> de Montboudif. — *La Longhaire*, 1654 (terr. de Feniers).
- LONGIRI, dom. ruiné, c<sup>nc</sup> de Neussargues. — *Fillaige de Longiri*, 1635 (nommée par G<sup>lle</sup> de Foix).
- LONGOUSE, vill. avec manoir, c<sup>nc</sup> de Saint-Bonnet-de-Salers. — *Longouso*, 1284 (arch. nat. J. 271). — *Id Longouso*, 1592 (mun. Vigery, n<sup>re</sup>). — *Longouse*, 1744 (état civ.).
- LONGPUECH, vill., c<sup>nc</sup> de Boisset. — *Longpuech*, 1647 (état civ. de Parlan). — *Longpuech*, 1650; — *Campuech*, 1653 (*id.* de Cayrols). — *Long Puech*, 1668 (nommée au p<sup>re</sup> de Monaco). — *Long Puech*, 1717; — *Long Puech*, 1753 (état civ. de Saint-Étienne-de-Maurs).
- LONG-PLECH (LE), écart, c<sup>nc</sup> de Saint-Santin-de-Maurs. — *Bois de Longpuech*, 1749 (anc. cad.).
- LONGUE (LA), ham., c<sup>nc</sup> de Roumégoux. — *La Longue*, 1668 (nommée au p<sup>re</sup> de Monaco).
- LONGUEBROUSSE, seigneurie, c<sup>nc</sup> de Fournoulès. — *Longuebrousse*, 1668 (nommée au p<sup>re</sup> de Monaco).
- LONGUECAM, dom., c<sup>nc</sup> de Marmantac.
- LONGUE-CAM (LA), vill., c<sup>nc</sup> de Saint-Constant. — *Longuecam*, 1510 (arch. mun. d'Aurillac, s. III, c. 21). — *Longuecam*, 1642 (état civ.). — *Longue Camp*, 1748 (anc. cad.).
- LONGUECAMP, écart, c<sup>nc</sup> de Reilhac. — *Longuecam*, 1622 (inv. des titres de la cure de Jussac). — *Longuecan*, 1632 (état civ.). — *Longue-Camp*, 1744 (arch. dép. s. C, l. 13).
- LONGUE-MÈNE (LA), dom. ruiné, c<sup>nc</sup> d'Ayrens. — *Affarium de Longua-Mena*, 1453 (arch. mun. d'Aurillac, s. III, c. 21).
- LONGUES (LES), dom. ruiné, c<sup>nc</sup> de Polminhac. — *Affar de las Longuas*, 1583 (terr. de Polminhac).
- LONGUES-COMBES, vill., c<sup>nc</sup> de Parlan. — *Longues-combes*, 1589 (livre des achats d'Ant. de Naucaze). — *Longoscombes*, 1650; — *L'Ongascombe*, 1652 (état civ.). — *Longues-Combes*, 1668 (nommée au p<sup>re</sup> de Monaco). — *Longue-Combe*, 1748 (anc. cad.).
- LONGUE-SERRE (LA), écart, c<sup>nc</sup> de Leynhac.
- LONGUE-SERRE, dom. ruiné et mont. à vacherie, c<sup>nc</sup> de Paulhenc. — *Affar de Longueserre*, 1671 (nommée au p<sup>re</sup> de Monaco).
- LONGUE-SERRE, vill., c<sup>nc</sup> de Saint-Constant. — *Longueserre*, 1672 (état civ.). — *Longue-Serre*, 1761 (*id.* de Maurs).
- LONGUES-SERRES, ham., c<sup>nc</sup> de Leynhac. — *Longueserre* (Cassini). — *Longue Serre*, 1856 (Dict. stat. du Cantal).
- LONGUE-TIRE, ham., c<sup>nc</sup> de Siran.
- LONGUE-TIRE, ruiss., all. de la Cère, c<sup>nc</sup> de Siran; cours de 1,100 m.
- LONGUE-VERGNE, vill., c<sup>nc</sup> d'Arnac. — *Longueverne*, 1470 (arch. mun. d'Aurillac, s. III, c. 21). — *Longueverne*, 1634 (état civ. de Saint-Santin-Cantalès). — *Longue-Vergne*, 1673 (*id.* de Pleaux). — *Longuevergnie*, 1742 (anc. cad. de Saint-Santin-Cantalès). — *Longue-Verne* (Cassini).
- LONGUE-VERGNE, écart, c<sup>nc</sup> de Junbac.
- LONGUE-VERGNE, ham., m<sup>in</sup> et chât. détruit, c<sup>nc</sup> de Saint-Antoine. — *Affarium de Longua-Vernha*, 1335 (arch. mun. d'Aurillac, s. III, c. 21). — *Longuevergne*, 1784 (Chabrol, t. IV). — *Longue-Vergne* (Cassini).
- LONGUILARD, lieu détruit, c<sup>nc</sup> d'Auzers. — 1783 (Chabrol, t. IV).

LONGREY, ruiss., affl. du ruisseau de la Gazelle; cours de 1,300 m.

LONGVEGNIE, seigneurie, c<sup>ne</sup> de Pleaux.

LONGVAL-DÉLFAUX, seigneurie, c<sup>ne</sup> de Laveissière. — 1668 (nommée au p<sup>er</sup> de Monaco).

LONGZANGE, vill., c<sup>ne</sup> de Lanobre. — *Langheunges* (Cassini). — *Léonzeuge*, 1788; — *Léouzeuge*, 1790 (min. Marambal, n<sup>o</sup> à Thimières). — *Lozgeuge* (État-major). — *Lauzanges*, 1856 (Dict. stat. du Cantal).

Longzange était un membre de la commanderie de Saint-Jean-de-Jérusalem de Pont-Vieux.

LOQUEYDE, dom. ruiné, c<sup>ne</sup> de Saint-Constant. — *Tènement de Loqueyde*, xvii<sup>e</sup> s<sup>e</sup> (reconn. au prieur de Saint-Constant).

LOQUIÈS, écart, c<sup>ne</sup> de Roumégoux.

LORCIÈRES, c<sup>ne</sup> de Ruines. — *La valle Orseria*, 900 (cart. de Brioude). — *Lorciere* (?), 1315 (Gall. christ. t. II, col. 423). — *Valorseyra*, xiv<sup>e</sup> s<sup>e</sup> (Guill. Trascot). — *Lorcière*, 1504 (Gall. christ. t. II, col. 430). — *Lorseira*; *Orseira*, 1508 (terr. de Montchamp). — *Vallis Urseria*, xv<sup>e</sup> s<sup>e</sup> (Pouillé de Saint-Flour). — *Lorceyre*, 1613 (terr. de Nubiéux). — *Lorsières*, 1697 (état civ. de Joursac). — *Lorcieres*, 1745 (arch. dép. s. G., l. 43).

Lorcières était, avant 1789, de la Haute-Auvergne, du dioc. de l'élect. et de la subdél. de Saint-Flour; il était le siège d'une justice seign. régie par le droit cout., et ressort. à la sénéch. d'Auvergne, en appel du bailliage de Ruines. — Son église, dédiée à saint Sébastien, était un prieuré dépendant de l'abbaye de Pébrac, et à la nomination du chapitre. Elle a été érigée en succursale par décret du 28 août 1808.

LORCIÈRES, ruiss., affl. du ruisseau des Bois, c<sup>ne</sup> de Lorcières; cours de 3,500 m. — Il porte aussi le nom de *la Ribeyre*. — *Rif de Lorseira*, 1508; — *Ruiss. de la Ribeyre*, 1730 (terr. de Montchamp).

LORFAY, écart, c<sup>ne</sup> de Saint-Bonnet-de-Salers.

LORIGUE, f<sup>me</sup>, c<sup>ne</sup> de Marcolès. — *Sortigue*, 1564 (min. Boysomade, n<sup>o</sup>). — *Lortigus* (Cassini).

LORET (LE PLEU DE), mont. à vacherie, c<sup>ne</sup> de Valnéjols. — *La foie de Leiro*, 1508 (terr. de Loubey-sargues).

LOR (LE), riv., n'appartient pas au Cantal, mais sépare seulement ce département de celui de l'Aveyron en laignant la c<sup>ne</sup> de Vieillevie. — *La rivière de Lault*, 1668 (nommée au p<sup>er</sup> de Monaco). — *La rivière d'Ole; du Lhot; d'Olte; d'Ot*, 1760 (terr. de Saint-Projet).

LORVÈRES, f<sup>me</sup>, c<sup>ne</sup> de Niendau. — *Mausus de Algnayres*, 1473 (pap. de la famille de Montal). — *Lou Al-*  
Cantal.

*gnayres*, 1649; — *Lou Algnayres*, 1656 (état civ.). — *Logueyrieu*, 1668; — *Logueyrou*, 1669 (min. Sarraoste, n<sup>o</sup>). — *Laugaies*, 1681 (état civ. d'Espinel). — *Longuets; Longueyres*, 1770; — *Longuerres*, 1782; — *Longuet; Languerye*, 1787 (arch. dép. s. G., l. 51).

LOUBAIRE (LA), dom. ruiné, c<sup>ne</sup> de Paulhenc. — *Village de la Loubère*, 1607 (terr. de Loudières).

LOUBANAIRE (LA), m<sup>in</sup>, c<sup>ne</sup> de Chanterelle.

LOUBANAIRE (LA), ruiss., affl. de la Rue, c<sup>ne</sup> de Chanterelle; cours de 2,700 m.

LOUBARCEY, vill. et chât. détruit, c<sup>ne</sup> de la Chapelle-Laurent. — *Lobarces*, 1222; — *Castrum de Lobarsses*, 1262 (spicil. Brivat.). — *Lorbarses*, xiv<sup>e</sup> s<sup>e</sup> (Pouillé de Saint-Flour). — *Lobarsses*, 1676 (état civ. de Saint-Mary-le-Plain). — *Lonbarses* ou *Loubasay*, 1784 (Chabrol, t. IV). — *Loubarce* (Cassini). — *Loubaret* (État-major).

Loubarcey était, avant 1789, le siège d'une justice seign. régie par le droit cout., et ressort. à la sénéch. d'Auvergne, en appel de la prév. de Brioude.

LOUBARESSE, c<sup>ne</sup> de Ruines, chât. et m<sup>in</sup> auj. détruits. — *Loubaresse*, 1784 (Chabrol, t. IV).

Loubaresse, avant 1789, était régi par le droit écrit, et siège d'une justice seign. ressort. à la sénéch. d'Auvergne, en appel du bailliage de Ruines. — Son église, dédiée à Notre-Dame de l'Assomption, dépend. des Bénédictins de la Chaise-Dieu, comme décimateurs. Un décret du 28 août 1808 l'a élevée au titre de succursale. — La commune de Loubaresse, démembrée de celle de Chaliers, doit son existence à un décret du 5 février 1878.

LOUBARESSE, vill., c<sup>ne</sup> de la Chapelle-Laurent. — *Loubaressas*, 1556 (terr. du prieuré de Rochefort). — *Loubaresse*, 1628 (paraphr. sur les cout. d'Auvergne). — *Lo Borsses*, 1646 (liève des Ternès). — *Loubairresse; Loubaresse*, 1695 (état civ. de Saint-Étienne-sur-Massiac). — *Loubaresse* (État-major).

Loubaresse était, avant 1789, le siège d'une justice seign. régie par le droit cout., et ressort. à la sénéch. d'Auvergne, en appel de la prév. de Brioude.

LOUBARESSE, ruiss., affl. du Rion-Vernet, c<sup>ne</sup> de Loubaresse; cours de 1,700 m.

LOURTIÈRE (LA), ruiss., affl. de l'Agnon, c<sup>ne</sup> de Laveissière.

LOUBÉVIC, vill., mont. à vacherie et m<sup>in</sup>, c<sup>ne</sup> de Badailliac. — *Lobezat*, 1643 (min. Froquière, n<sup>o</sup>). — *Loubeghaves*, 1657 (état civ. de Nancelles). — *Loubegave*, 1668; — *Lou Bejat; Loubejat; Loubegéac*, 1669 (nommée au p<sup>er</sup> de Monaco). — *Lobéjac; Lebéjac; Lobejac*, 1692 (terr. de Saint-

- Geraud). — *Loubejac*, 1693; — *Lobiac*, 1695 (état civ. de Raulhac). — *Laubeghac*; *Laubeghea*, 1695 (terr. de la command. de Carlat). — *Loubeiac*, 1702 (état civ. de Raulhac). — *Laubéjac*, 1720; — *Lou Bégéac*, 1728 (arch. dép. s. G.). — *Loubejac*, 1736 (terr. de la command. de Carlat). — *Lourejac* (Cassini). — *Loubezac* (État-major).
- LOUBÉJAC, vill., c<sup>ne</sup> de Carlat. — *Bebesat*, 1498 (arch. dép. s. E.). — *Lebrégeac*, 1622 (état civ. de Thiézac). — *Lou Beghac*, 1654 (arch. mun. d'Aurillac, s. G., p. 8). — *Laubégéac*; *Laubeghéac*, 1695 (terr. de la command. de Carlat). — *Lourejac* (Cassini).
- LOUBEJAC, vill., c<sup>ne</sup> de Saint-Chamant. — *Loubeghac*; *lou Begac*, 1655; — *Loubejac*; *lou Besin*, 1662 (insin. du baill. de Salers). — *Loubeghat*; *Loubererac*; *Loubejac*; *Loubejiat*, 1671; — *Loubejiat*; *Loubejat*, 1672; — *Loubigiat*, 1674; — *Loubejac*, 1677 (état civ.). — *Loureghac*, 1697 (*id.* de Saint-Martin-Valmeroux). — *Loubejal*, 1784 (Chabrol, t. IV). — *Loubejac* (Cassini).
- LOUBERGUE, lieu détruit, c<sup>ne</sup> de Chaudesaigues. — (Cassini).
- LOUBET, m<sup>in</sup> et scierie, c<sup>ne</sup> de Vêdrines-Saint-Loup.
- LOUBEYRE (LA), hain., c<sup>ne</sup> de Cezens. — *La Lobeira*, 1459 (arch. dép. s. G.). — *La Loubhyr*, 1591 (terr. du Feydît). — *La Loubeyre*, 1607 (*id.* de Loudière). — *La Loubeire*, 1633 (ass. gén. ten. à Cezens). — *Les Loubières*, 1726 (état civ. de Saint-Mary-le-Plain).
- LOUBEYRE (LA), vill., c<sup>ne</sup> de Faverolles. — *Lobière*, 1494 (terr. de Mallet). — *La Lobeira*, 1536 (*id.* de Vieillespesse). — *La Loubière*, 1670 (insin. du baill. de Saint-Flour). — *Loubières*, 1748 (état civ. de Saint-Étienne-sur-Massiac). — *La Soubière*, 1784 (Chabrol, t. IV). — *La Loubaire* (Cassini).
- LOUBEYSARGUES, vill., m<sup>in</sup> et chât. détruit, c<sup>ne</sup> de Valréjols. — *Lobaisargues*, 1296; — *Lobaisargues*, 1308; — *Lo Buisargues*, 1319 (arch. dép. s. II). — *Lo Baysargues*, 1348; — *Lobaysargues*, 1393 (reconn. au commandeur de Montchamp). — *Louveysargues*; *Lobyssergues*; *lo Beyssergues*, xv<sup>e</sup> s<sup>e</sup> (terr. de Bredon). — *Lobeisargues*; *Loubysargues*, 1508 (*id.* de Loubeysargues). — *Loubessargues*, 1559 (min. Lanusse, n<sup>re</sup>). — *Loubaisargues*; *Lobeisargues*, 1575 (terr. de Bredon). — *Lobeisargues*, 1576; — *Lobeisargues*; *Loubisargues*, 1584 (arch. dép. s. E.). — *Loubeysargues*, 1606 (min. Lanusse, n<sup>re</sup>). — *Loubezargues*, 1644; — *Loubessargues*; *Loubesargues*, 1661 (terr. de Loubeysargues). — *Loubesargues*; *lou Boisargues*, 1664 (*id.* de Bredon). — *Loubesargues*, 1667; — *Loubeizac*, 1668 (insin. du bailliage d'Andelat). — *Loubeizargues*, 1671 (nommée au p<sup>re</sup> de Monaco). — *Boissargue*, 1784 (Chabrol, t. IV). — *Loubeissargues* (État-major).
- Loubeysargues était une commanderie annexe de celle de Montchamp. Sa chapelle dédiée à saint Jean existe encore.
- LOUBÈRE (LA), f<sup>me</sup> et m<sup>in</sup>, c<sup>ne</sup> de la Besserette. — *La Lobyrie*, 1549 (min. Boygues, n<sup>re</sup>). — *La Lobyra*, 1550 (*id.* Guy de Vayssieyra). — *La Lobyrie*, 1564 (*id.* Boyssonnade, n<sup>re</sup>). — *La Loubieyre*, 1628; — *La Loubière*, 1633 (état civ. de Montsalvy). — *La lou Bière*, 1670; — *Laloubieyre*, 1671 (nommée au p<sup>re</sup> de Monaco). — *La Lobière*, 1676 (état civ. de Montsalvy). — *La Loubière*, 1724 (liève de Montsalvy).
- LOBIÈRE (LA), vill., c<sup>ne</sup> de Rageade. — *Les Loubayres*, 1689 (état civ. de Saint-Flour). — *Les Lubières*, 1784 (Chabrol, t. IV). — *Les Lubières* (Cassini). — *Loubières* (État-major).
- LOBINET, vill., c<sup>ne</sup> de Vieillespesse. — *Lobinet* (Cassini). — *Laubinet* (État-major).
- LOUBINOX, vill. et mont. à vacherie, c<sup>ne</sup> de Chanterelle. — *Loubinoux*, 1673; — *Loubinou*, 1684; — *L'Oubinoux*, 1696 (état civ. de Condat). — *Labinoux*, 1776 (arch. dép. s. G.). — *Lobinoux*, 1778 (état civ. de Condat). — *Loubinoux* (Cassini).
- LOUBINOUX (LE), ruiss., affl. du ruissseau de las Combes, c<sup>ne</sup> de Chanterelle; cours de 8,500 m.
- LOUBOIRE, vill., c<sup>ne</sup> de Saint-Amandio. — *Louroyre*, 1601 (liève de Soubrevèze). — *Laucheire* (Cassini). — *La Glaire* (État-major).
- LOUDEAU (LA), f<sup>me</sup>, c<sup>ne</sup> de Condat-en-Feniers.
- LOUDEYRETTES, vill., c<sup>ne</sup> de la Chapelle-Laurent. — *Loudeyrettes*; *Lodeyrette*, 1613 (terr. de Nubieux). — *Louderette* (Cassini).
- LOUDIÉ (LE SIC DE), mont. à vacherie, c<sup>ne</sup> de Trémouille-Marchal.
- LOUDIÈRE (LA), dom. ruiné, c<sup>ne</sup> de Marcolès. — *Affarium de la Lodieira*, 1437 (terr. du prieuré de Marcolès). — *Affir de la Lodieira*, 1668 (nommée au p<sup>re</sup> de Monaco).
- LOUDIÈRE (LA), vill., c<sup>ne</sup> de Saint-Étienne-de-Maur.
- *La Lubières*, 1601; — *La Loudeyre*, 1610; — *La Lodyre*, 1613; — *La Loudière*, 1632 (état civ.). — *La Lodièr*, 1668 (nommée au p<sup>re</sup> de Monaco). — *La Loudière*, 1746 (état civ.).
- LOUDIÈRE-HAUTE (LA), dom. ruiné, c<sup>ne</sup> de Marcolès. — *Affarium vocatum de la Lodieira Sobeyraua*, 1437 (terr. du prieuré de Marcolès).
- LOUDIÈRES, vill., c<sup>ne</sup> de Celoux. — *Loudaire*, 1724

(état civ. de Saint-Mary-le-Plain). — *Lodières* (Cassini). — *Les Loubières-Basses* (État-major).  
**LOUBIÈRES**, écart et châ. féodal ruiné, c<sup>ne</sup> de Faveroles. — *Loderiac*, 1338 (spicil. Brivat.). — *Lodières*, 1494 (terr. de Mallet). — *Lodoyras*; *Lodoyras*, 1536 (*id.* de Vieillespesse). — *Louvie*, 1596 (insin. du baill. de Saint-Flour). — *Loudiès*, 1636 (terr. des Ternés). — *Laudières*, 1695 (*id.* de Celles). — *Lodières*, 1784 (Chabrol, t. IV).  
 Loudières était, avant 1789, le siège d'une justice seign. régie par le droit cout., et ressort. au bailliage de Saint-Flour, en appel de sa prév. part.  
**LOUDIÈRES**, vill., c<sup>ne</sup> de Montchamp. — *Lodeiras*, 1508 — *Lodières*, 1730 (terr. de Montchamp). — *Loudière* (Cassini).  
**LOUDIÈRES**, lieu détruit, c<sup>ne</sup> de Ragoade. — *In villa que dicitur Lodaïreas, Loderias*, x<sup>e</sup> s<sup>c</sup> (cart. de Brioude).  
**LOUDIÈRES-BASSES**, vill., c<sup>ne</sup> de Celoux. — *Loudière-Basse*, 1719 (état civ. de Saint-Mary-le-Plain).  
**LOUDIÈRES-HAUTES**, vill., c<sup>ne</sup> de Monchamp. — *La Loudière-Haute*, 1784 (Chabrol, t. IV).  
**LOUDIERS**, vill., c<sup>ne</sup> de Paulhac. — *Lodiac*; *Lodiat*, 1349; — *Lodier*, 1489 (arch. dép. s. E.). — *Loudyers*, 1542 (liève du Fer). — *Loudyer*, 1542 (terr. de Bressanges). — *Loudier*, 1591 (liève du Feydit). — *Lodger*; *Lodiers*, 1594 (terr. de Bressanges). — *Loudiès*, 1645 (liève des Ternés). — *Lou Loudié*, 1748 (état civ. de Saint-Étienne-de-Maurs).  
**LOUDIÈS**, ham., c<sup>ne</sup> de Barriac. — il dépendait, avant la loi du 3 janvier 1846, de la c<sup>ne</sup> de Pleaux.  
**LOUDINE**, dom. ruiné, c<sup>ne</sup> de Maurs. — *Village de Loudine*, 1760 (état civ.).  
**LOUDENT (LE SUC DE)**, mont. à vacherie, c<sup>ne</sup> de Saint-Étienne-de-Riom.  
**LOUIS**, écart, c<sup>ne</sup> de Saint-Urcize. — *Borie de Louiset* (Cassini).  
**LOUIZET**, vill. et m<sup>in</sup>, c<sup>ne</sup> de Saint-Santin-Cantalès. — *Louiset* (État-major).  
**LOULIER**, dom. ruiné, c<sup>ne</sup> d'Arches. — *Affarium de Loulier*, 1475; — *Domaine de Loulier*, 1680 (terr. de Mauriac).  
**LOULIER**, écart, c<sup>ne</sup> d'Arpajon. — *Lolier*, 1465 (obit. de N.-D. d'Aurillac). — *Lolier*, 1744 (arch. dép. s. C, l. 5).  
**LOUX**, écart, c<sup>ne</sup> de Cassaniouze. — *Lhom*, 1740; — *De Loux*, 1741 (anc. cad.). — *Tracement appelé de Lhom, où on a édifié de nouveau une petite maison; mas de Lagime ou mas de Lholm*, 1760 (terr. de Saint-Projet). — *Domaine de Lohu*, 1760 (arch. dép. s. C, l. 49).

**LOUP (LE GROS DU)**, mont. à vacherie, c<sup>ne</sup> de Condat-en-Feniens.  
**LOUP (LA ROCHE DU)**, mont. à vacherie, c<sup>ne</sup> de Sainte-Marie.  
**LOUPIAC**, c<sup>ne</sup> de Pleaux. — *Luppiac vicarin*, 923 (annot. sur l'hist. d'Aurillac). — *Lupiacus*, xii<sup>e</sup> s<sup>c</sup> (charte dite de Clovis). — *Lopiacum*, 1420 (arch. dép. s. E.). — *Lamprat*, 1535 (Pouillé de Clermont, don gratuit). — *Lopiac*, 1567 (terr. de Saint-Christophe). — *Loppiat*, 1628 (paraphr. sur les cout. d'Auvergne). — *Loppiac*, 1652; — *Luppiac*, 1655 (état civ. de Saint-Christophe). — *Loppiac*, 1659 (insin. du baill. de Salers). — *Saint-Loup-de-Loupiac*, 1666 (état civ.). — *Loupiat*, 1784 (Chabrol, t. IV).  
 Loupiac a été le siège d'une viguerie carolingienne et était, avant 1789, de la Haute-Auvergne, du dioc. de Clermont, de l'élect. et de la subdél. de Mauriac. Régi par le droit cout., il depend. de la justice seign. de Branzac, et ressort. à la senécl. d'Auvergne, en appel du bailliage de Salers.  
 Son église, dédiée à saint Loup, jadis à la nomination de l'évêque de Clermont, a été érigée en succursale par décret du 28 août 1808.  
**LOUPIAC**, miss., affl. de la Maronne, c<sup>ne</sup> de Loupiac; cours de 550 m.  
**LOUPIAC**, ham., c<sup>ne</sup> de Pers. — *Lopiac*, 1322 (reconn. au seign. de Montel). — *Loupiac*, 1668 (nommée au p<sup>re</sup> de Monaco). — *Loupiu* (Cassini).  
**LOUPIAGUER**, dom. ruiné, c<sup>ne</sup> de Loupiac. — *Affarium de Loupiaguet*, 1464 (terr. de Saint-Christophe).  
**LOUQUÈRES**, m<sup>in</sup>, c<sup>ne</sup> de Marcolès.  
**LOURADOU**, vill., c<sup>ne</sup> de Mandailles. — *Louradou*, 1652 (état civ. d'Aurillac). — *Louradou*, 1681 (arch. dép. s. C, l. 9). — *L'Ouradou*; *Lhouradou*, 1692 (terr. de Saint-Geraud). — *Louradou*, 1724 (arch. dép. s. C, l. 9).  
**LOURADOU**, écart, c<sup>ne</sup> de la Peyrugue.  
**LOURADOU**, vill., c<sup>ne</sup> de Vézac. — *L'Horador*, 1521 (min. Vigery, n<sup>re</sup>). — *Louradou*, 1580 (terr. de Polminhac). — *Louradou*, 1670 (nommée au p<sup>re</sup> de Monaco). — *Louradou*, 1760 (arch. dép. s. C). — *L'Ouradou*, 1857 (Dict. stat. du Cantal).  
**LOURBE (LE SUC DE)**, mont. à vacherie, c<sup>ne</sup> de Montboudif.  
**LOURSAIRE**, vill., c<sup>ne</sup> de Champs. — *Lourceyre*, 1614; — *Lourceyre*, 1616; — *Lourceyres*, 1622; — *Lourceyre*, 1653 (état civ.). — *Lourseyre* (État-major).  
**LOUSTAL**, écart, c<sup>ne</sup> de Vitrac.  
**LOUSTET**, dom. ruiné, c<sup>ne</sup> de Vieillevie. — *Domaine de Loustet*, 1724 (liève de l'abbaye de Montsalvy).



- LOUVATIER (LE), mont. à vacherie, c<sup>nc</sup> de Brezons. — *F<sup>nc</sup> du Louvatier* (État-major).
- LOUVET, m<sup>n</sup>, c<sup>nc</sup> de Védrières-Saint-Loop.
- LOUVRET, écart, c<sup>nc</sup> de Saint-Antoine.
- LOUYÈRE (LA), mont. à burons, c<sup>nc</sup> de Saint-Projet. — *Montaigne de Louzière*, 1717 (terr. de Beauclair).
- LOIZEL, m<sup>n</sup> et ancienne châtellenie, c<sup>nc</sup> de Tanavelle. — *La châtellenie de Louzeux*, 1475 (arch. dép. s. E).
- LOYE-BASSE ET HAUTE, écarts, c<sup>nc</sup> de Saint-Jacques-des-Blats.
- LOZERAL, ham., c<sup>nc</sup> de Colandres.
- LUC, vill. et m<sup>n</sup> détruit, c<sup>nc</sup> de Boisset. — *Lou Leucs; affar de Luc*, 1668 (nommée au p<sup>nc</sup> de Monaco).
- LUC (LE PUECH DEL), mont. à vacherie, c<sup>nc</sup> de Celles.
- LUC (LA), dom. ruiné, c<sup>nc</sup> de Chavagnac. — *La Lucaque; la Lucqz; la Lucqs*, 1580 (liève de la v<sup>nc</sup> de Murat).
- LUC, dom. ruiné et mont. à vacherie, c<sup>nc</sup> de Lascelle. — *Affar appelé de la Fou-del-Luc*, 1692 (terr. de Saint-Geraud).
- LUC, dom. ruiné, c<sup>nc</sup> de Mandailles. — *Affar appelé de Luc*, 1692 (terr. de Saint-Geraud).
- LUC, écart, c<sup>nc</sup> de Riom-ès-Montagnes.
- LUC, f<sup>nc</sup> et m<sup>n</sup>, c<sup>nc</sup> de Saint-Martin-Cantalès. — *Mansus da Luc*, 1464 (terr. de Saint-Christophe). — *Aluc*, 1684 (min. Gros, n<sup>nc</sup> à Saint-Martin-Valmeroux). — *Luc*, 1739 (état civ. de Loupiac). — *Lucy*, 1778 (inv. des arch. de la mais. d'Humières).
- LUC, f<sup>nc</sup> avec manoir et mont. à vacherie, c<sup>nc</sup> de Saint-Poney. — *Lucus*, 1483 (arch. mun. d'Aurillac, s. GG, p. 18).
- LUC, avant 1789, était le siège d'une justice seign. régie par le droit cout., et ressort. à la sénéch. d'Auvergne, en appel de la prév. de Brioude.
- LUC, mont. à burons, c<sup>nc</sup> de Saint-Projet.
- LUC, dom. ruiné, c<sup>nc</sup> de Soumriac. — *Mansus de Luc*, 1203 (arch. général. de Sartiges). — *Lhuum*, 1278 (vente au doyen de Mauriac). — *Lhuc*, 1338 (reconn. au doyen de Mauriac). — *Ulluc*, 1381 (liève du monast. de Mauriac). — *Mansus da Luc, alias da Coubarrels*, 1416 (arch. mun. de Mauriac).
- LUC, vill. et m<sup>n</sup> détruit, c<sup>nc</sup> d'Ussel. — *Mansus de Lhuc*, 1363 (homm. aux évêques de Clermont). — *Luc; Lucum*, 1511 (terr. de Maurs). — *Aluc*, 1654 (*id.* du Saillhaus).
- LUC, dom. ruiné, c<sup>nc</sup> de Virargues. — *Cum casalibus dels Luetz; Lutz*, 1491 (terr. de Farges). — *Lutz*, 1518 (*id.* des Cluzels). — *Deylux; Lux*, 1680; — *Luv*, 1683 (*id.* des Bros).
- LUCENAC, vill. et m<sup>n</sup>, c<sup>nc</sup> de Gezens. — *Lusseauum*, xvi<sup>e</sup> s<sup>c</sup> (arch. dép. s. G). — *Lucenac*, 1612 (liève de la seign. du Chambon). — *Lusnac*, 1614; — *Lussunac*, 1641 (état civ. de Pierrefort). — *Lucenat*, 1659 (min. Danty, n<sup>nc</sup> à Murat). — *Leusenac* (Cassini). — *Lusnac* (État-major).
- LUCIAL, écart, c<sup>nc</sup> de Rolliac. — *Nemus r. catum de Lussault*, 1510; — *Lussal*, 1511 (terr. de Maurs).
- LUCHARDS, mont. à burons, c<sup>nc</sup> du Falgoux. — *Montanum de Luchars*, 1513 (terr. d'Archon). — *F<sup>nc</sup> de Luchard* (Cassini). — *F<sup>nc</sup> de Luchard* (État-major).
- LUDRÈS, vill., c<sup>nc</sup> de Champagnac. — *Ludier*, 1410 (arch. général. de Sartiges). — *Ludiers*, 1855 (Dict. stat. du Cantal).
- LUEYS, ham., c<sup>nc</sup> de Saint-Constant. — *Mas Daluyes*, xvii<sup>e</sup> s<sup>c</sup> (reconn. au prieur de Saint-Constant). — *Lueys; Aluers*, 1693 (état civ.). — *D'Alueys*, 1749 (anc. cad.).
- LUGARDE, c<sup>nc</sup> de Marcenat, et chât. féodal détruit. — *Lugarda*, 1247 (spicil. Brivat.). — *Lugardum*, xiv<sup>e</sup> s<sup>c</sup> (Guill. Trascal). — *Lugarda*, 1445 (ordonn. de J. Pouget). — *Lutgarde*, 1535 (Pouillé de Clermont, don gratuit). — *Lugarde*, 1578 (terr. de Soubrevèze). — *Lougarde*, 1592 (vente de la terre de Cheylade). — *Lugarde*, 1622 (liève de Soubrevèze). — *Lugarde*, 1688 (pièces du cab. Bonnelons). — *Lougardo*, 1698; — *Ludgarde*, 1706 (état civ. de Murat).
- Lugarde était, avant 1789, de la Haute-Auvergne, du dioc. de Clermont, de l'élect. et de la subdél. de Brioude; il était le siège d'une justice seign. régie par le droit cout., et ressort. à la sénéch. d'Auvergne, en appel du bailliage d'Aubijoux. — Son église, dédiée à saint Martin, était une annexe de Saint-Amandin, et dépend. de l'évêque de Clermont et du seign. de Lugarde. Une ordonnance royale du 5 juillet 1820, l'a érigée en succursale.
- LUCAT, dom. ruiné, c<sup>nc</sup> de Carlat. — *Villaige de Lugat*, 1696 (terre de la command. de Carlat).
- LUCAT, dom. ruiné, c<sup>nc</sup> de Lencamp. — *Villaige de Lugat*, 1668 (nommée au p<sup>nc</sup> de Monaco).
- LUGATIE (LA), dom. ruiné, c<sup>nc</sup> d'Yolel. — *Mas de Lalugati del Périers*, 1692 (terr. de Saint-Geraud).
- LUGNET (LE), contrée située, partie dans le département du Cantal, partie dans celui du Puy-de-Dôme; elle limitait, au nord, les terres du marquisat d'Aubijoux.
- Le château du Lignet était situé près d'Anzat-le-Lignet (Puy-de-Dôme).
- LUGNET (LE), chât., ville de Pleaux.
- LUMIER (LE), dom. ruiné, c<sup>nc</sup> de la Chapelle-d'Ala-

- ignon. — *Affar de la Lanquière*, 1535 (terr. de la V<sup>e</sup> de Murat). — *Tènement de la Luminière; de la Laminier*, 1683 (*id.* des Bros).
- LUMINIERS (LES), dom. ruiné, c<sup>nc</sup> de Saint-Mamet-la-Salvetat. — *Affar appelé d.s Alluminiens*, 1668 (nommée au p<sup>nc</sup> de Monaco).
- LUSNÈCHE (LA), m<sup>nc</sup>, c<sup>nc</sup> de Saint-Amandin.
- LUSCLADE, écart, c<sup>nc</sup> de Chaliers. — *Villaige de l'Usclade*, 1613 (terr. de Nubioux).
- LUSCLADE, vill., c<sup>nc</sup> de Ferrières-Saint-Mary. — *Lusclade*, 1537 (terr. de Villedieu). — *Lusclade*, 1635 (nommée par G<sup>nc</sup> de Foix). — *Lus-Clade*, 1676 (état civ. de Saint-Mary-le-Plain.)  
 Un décret du 15 avril 1854 a érigé l'église de Lusclade en succursale.
- LUSCLADE (LE PUY DE), mont. à vacherie, c<sup>nc</sup> de Mandailles.
- LUSCLADE, ruiss., all. de la Jordanne, c<sup>nc</sup> de Mandailles; cours de 1,000 m.
- LUSCLADE, écart, c<sup>nc</sup> de Paulhène. — *Lusclade*, 1370 (arch. dép. s. G.).
- LUSCLADE, écart, c<sup>nc</sup> de Saint-Étienne-de-Maurs.
- LUSSETTE (LA), f<sup>nc</sup>, c<sup>nc</sup> de Saint-Saury. — *Lisette*, 1857 (Dict. stat. du Cantal).
- LUSSAT, m<sup>nc</sup>, forte détruite, c<sup>nc</sup> de Vic-sur-Cère.
- LUSSAUD, vill., c<sup>nc</sup> de Laurie. — *Lupsalt*, 1185; — *Lutssault*, 1401 (spicil. Brivat.). — *Lupsault*, 1535 (Pouillé de Clermont, don gratuit).  
 Lussaud était une paroisse dès 1185; l'église, dédiée à sainte Marie-Madeleine, était à la nomi-
- nation de l'abbaye de Blesle. Une ordonnance royale du 14 juillet 1836 a réuni la c<sup>nc</sup> de Lussaud à celle de Laurie, et une autre ordonnance du 21 février 1845 a érigé son église de Lussaud en succursale.
- LUSSAUD, ruiss., all. du ruisseau de Barthouet, c<sup>nc</sup> de Laurie; cours de 1,150 m.
- LUSSAUD, vill. et mont. à burons, c<sup>nc</sup> de Peyrusse. — *Lussalt*, 1471 (terr. de la baronnie du Feydit). — *Lussault*, 1561 (liève de Feniers). — *Lussault*, 1568 (arch. dép. s. H.). — *Lussaud*, xvi<sup>e</sup> s<sup>c</sup> (confins de la terre du Feydit). — *Lussaud* (Cassini).
- LUSSIAU, mont. à vacherie, c<sup>nc</sup> de Charmensac.
- LUSTRAUDE, vill., c<sup>nc</sup> de Brezous. — *Lustraude*, 1623 (ass. gén. ten. à Cezens). — *Lustraudes*, 1646 (état civ. de Pierrefort). — *Lustraude*, 1671 (nommée au p<sup>nc</sup> de Monaco).
- LUSZARGUES, vill., c<sup>nc</sup> de Molèdes. — *Lousargue*, 1784 (Chabrol, t. IV). — *Lousargue* (Cassini). — *Lousargues* (État-major).
- LUZERS, ham., c<sup>nc</sup> de Saint-Mary-le-Plain. — *Luzern*, 1557 (terr. du prieuré de Rochefort). — *Buzers*, 1581 (liève de Celles). — *Luzer*, 1610 (terr. d'Avenaux). — *Luzers*, 1704 (liève de Celles). — *Luzert*, 1749 (état civ. de Saint-Victor-sur-Massiac). — *Luger*, 1771 (terr. du prieuré de Bonnac).
- LUZIAC, vill. détruit, c<sup>nc</sup> de Faverolles.
- LYRICAUX, torrent, affluent de la Sûmène, coule aux finages des c<sup>nc</sup> de Chastel-Marthac, Saignes, et Ydes; cours de 5,000 m.

M

- MABET, m<sup>nc</sup> détruit, c<sup>nc</sup> de Siran. — *Le mollin de Mabet*, 1662 (état civ.).
- MACHAUX, vill., c<sup>nc</sup> de Clavières. — *Machols*, 1784 (Chabrol, t. IV). — *Machoul* (État-major). — *Macholat*, 1855 (Dict. stat. du Cantal).
- MACHIER, dom. ruiné, c<sup>nc</sup> de Vitrac. — *Affarium vocatum de Machier*, 1301 (pièces de l'abbé Delmas).
- MACHOL, dom. ruiné, c<sup>nc</sup> de Chaliers. — *Maschol*, xvii<sup>e</sup> s<sup>c</sup> (terr. de Chaliers).
- MAGON (LE), dom. ruiné, c<sup>nc</sup> de Menet. — *An Mason*, 1636 (état civ.).
- MAGONS (LE BOIS DES), dom. ruiné, c<sup>nc</sup> de Condat-en-Feniers. — *Tènement de Massous*, 1650 (terr. de Feniers).
- MADAME (LE BOIS DE), dom. ruiné, c<sup>nc</sup> de Saint-Chamant. — *La grange de Madame* (Cassini).
- MADÉLEINE (LE ROCHER DE LA), chapelle et grottes, c<sup>nc</sup> de Massiac.  
 Au moyen âge, une chapelle dédiée à sainte Madeleine a été construite sur ce rocher.
- MADIEF (LA), écart, c<sup>nc</sup> de Marchal. — *La Madouf*, 1658 (liève du quartier de Condat et d'Artense). — *La Madouf* (Cassini).
- MADIC, c<sup>nc</sup> de Saignes, m<sup>nc</sup> et chât. ruinés. — *Villa de Madico*, vers 970 (Gall. christ., t. II, inst. col. 73). — *Madie*, xii<sup>e</sup> s<sup>c</sup> (charte dite de Cloris). — *Madicum*, 1295 (spicil. Brivat.). — *Madict*; *Madit*, 1637 (terr. de Murat-la-Rabe). — *Madieq*, 1659 (insin. du baill. de Salers).
- Madic était, avant 1789, de la Basse-Auvergne, du dioc. de Clermont, de l'élect. et de la subdel. de Mauriac. Régî par le droit cout., il était le

- siège d'une justice seign., ressort. à la sénéch. d'Auvergne, en appel du bailliage de Salers.
- Une bulle du pape Paul II, de 1470, nous apprend qu'une cure fut fondée à Madic, sous le voc. de saint Quirin. Aujourd'hui l'église de Madic est dédiée à saint Eutrope et à la Nativité de la Vierge; érigée en chapelle vicariale par ordonnance royale du 27 juillet 1821, cette église a été élevée au rang de succursale, par une autre ordonnance du 13 avril 1828.
- MADONE (LE PUECH DE)**, mont. à vacherie, c<sup>nc</sup> de Saint-Saury.
- MADRIÈRES**, écart, c<sup>nc</sup> de Chaliers. — *Madreyres*, 1494 (terr. de Mallet). — *Madrière*, 1745 (arch. dép. s. C, t. 43). — *Madrières* (Cassini).
- MADUNHAC**, écart, c<sup>nc</sup> de Roannes-Saint-Mary. — *Madunac*, 1668 (nommée au p<sup>re</sup> de Monaco). — *Madunhac*, 1682 (arch. dép. s. C).
- MADVERTY**, écart, c<sup>nc</sup> de Pers. — *Maverti* (Cassini). — *Malberty*, 1857 (Dict. stat. du Cantal).
- MAFER (LE)**, dom. ruiné, c<sup>nc</sup> de la Ségalassière. — *Lou Mafet*, 1693 (état civ. de Laroquebrou).
- MAGÈS (LE)**, lieu détruit, c<sup>nc</sup> de Paulheuc. — (Cassini.)
- MAGES (LE PLECH DES)**, mont. à vacherie, c<sup>nc</sup> de Saint-Urcize.
- MAGINOL (LE)**, dom. ruiné, c<sup>nc</sup> de Junhac. — *Village de lou Maginhol*, 1767 (état civ.).
- MAGIRONDEZ**, lieu détruit, c<sup>nc</sup> de Saint-Santin-de-Maurs. — *Bois du Mas-Girondès*, 1749 (anc. cad.).
- MAGIS**, écart, c<sup>nc</sup> de Trémouille-Marchal.
- MAGNAC**, dom. ruiné, c<sup>nc</sup> d'Ally. — *Magniacum*, x<sup>e</sup> s<sup>e</sup> (test. de Théodechilde). — *Mansus de Manhac*, 1464 (terr. de Loupiac).
- MAGNAC**, dom. ruiné, c<sup>nc</sup> du Claux. — *Le mas de Magnat*, xvii<sup>e</sup> s<sup>e</sup> (arch. dép. s. E).
- MAGNAC**, ham., c<sup>nc</sup> de Pleaux.
- MAGNAC**, vill., c<sup>nc</sup> de Sarrus. — *Manhac*, 1296 (arch. dép. s. II). — *Maignac*; *Maynac*, 1494 (terr. de Mallet). — *Manhat*, 1628 (paraphr. sur les cout. d'Auvergne). — *Maignat*, 1665; — *Manial*, 1670; — *Maighac*, 1676; — *Mainac*, 1682 (insin. de la cour royale de Murat).
- Magnac était, avant 1789, de la Haute-Auvergne, du dioc., de l'elect. et de la subdél. de Saint-Flour; il était le siège d'une justice seign. régi<sup>e</sup> par le droit écrit, et ressort. à la sénéch. d'Auvergne, en appel de la prev. de Saint-Flour. Son église, aujourd'hui ruinée, était dédiée à saint Michel. Le titul. était à la présent. du prieur de Saint-Michel, c<sup>nc</sup> de Saint-Georges. De 1790 à 1831, Magnac a formé une commune particulière.
- MAGNAL (LE PUECH DE)**, mont., c<sup>nc</sup> de Barriac.
- MAGNE**, m<sup>in</sup>, c<sup>nc</sup> de Champagnac.
- MAGNE (LA ROCHE DE)**, rocher isolé, jadis surmonté d'un fort, c<sup>nc</sup> de Joux-sous-Montjou.
- MAGNE**, écart, c<sup>nc</sup> de Saint-Hlode.
- MAGNE-COMBE (LA)**, scierie, c<sup>nc</sup> de Védrières-Saint-Loup.
- MAGNOTTE (LA)**, m<sup>in</sup>, c<sup>nc</sup> du Vigean.
- MAGOUX**, mont. à burons, c<sup>nc</sup> de Salers.
- MAGUA-SARTE**, chât. détruit, c<sup>nc</sup> d'Anglards-de-Salers.
- MAIGNE (LE)**, m<sup>in</sup>, c<sup>nc</sup> d'Allanche.
- MAIGRE (LE)**, vill., c<sup>nc</sup> de Charmensac. — *Lou Maygre*, 1559 (terr. de Molompizac). — *Le Maigre*, 1784 (Chabrol, t. IV).
- MAILLARGUES**, vill. et chât. détruit, c<sup>nc</sup> d'Allanche. — *Castrum de Maylhargues*, 1278 (Hist. de l'abbaye de Feniers). — *Malhargues*; *Mathargues*, 1329 (enq. sur la justice de Vieillespesse). — *Malharac*, 1406; — *Mallargas*, 1456 (terr. d'Anteroche). — *Lou Malliard*, 1457 (id. d'Aurillac). — *Mailhargues*, 1508 (id. de Maillargues). — *Mailhargues*; *Mathargues*, 1515 (id. du Feydit). — *Mahargues*, 1707; — *Maliargue*, 1716 (état civ. de Murat). — *Maillargues* (Cassini).
- MAILLARGUES (LE SEC DE)**, mont. à vacherie, c<sup>nc</sup> de Landeyrat. — *Le suc de Malargues* (états de sections).
- MAILLARGUES**, vill., c<sup>nc</sup> de Saint-Satarnin. — *Malhargues*, 1513 (terr. de Cheylade). — *Mailhargues*, 1585 (id. de Graule). — *Mailhargues-des-Cousserands*, 1857 (Dict. stat. du Cantal, t. V, p. 285).
- MAILLEAUX (LES)**, mont. à vacherie, c<sup>nc</sup> de Paulhac et de Valuéjols. — *Montaigne de Sauche-Chavalard*; *Sauche-Chevalard*, 1508 (terr. de Montchamps). — *Montaigne de Madhar*, 1594 (id. de Brossanges). — *La Saigne-Chavalard*; *montaigne de Chavallard*, à présent appelée *les Malhaux*, 1662; — *Montaigne de Charalar*, à présent appelée *les Mailhaux*, 1730; — *Montaigne de Chavasat*, à présent appelée *des Mailhaux*, 1762 (terr. de Montchamps).
- MAILLET (LE)**, dom. ruiné, c<sup>nc</sup> de Teissières-les-Bouillies. — *Affarium de la Fou dal Mailhet*, 1522 (min. Vigier, n<sup>o</sup>). — *Al Maillet*; *Mallat*, 1750 (anc. cad.).
- MAIOL (LA)**, écart, c<sup>nc</sup> de la Peyrugue.
- MAIOUFFE (LA)**, dom. ruiné, c<sup>nc</sup> de Saint-Julien-de-Toursac. — *Villaige de la Maiouffe*, 1568 (livre des achats d'Ant. de Naucaze).
- MAIROUX (LE)**, ruiss., affl. du ruisseau de Bêteilles, c<sup>nc</sup> de Prunet; cours de 1,600 m.
- MAISON (LA)**, écart, c<sup>nc</sup> de la Capelle-en-Vézie.
- MAISON (DEBRIÈRE LA)**, m<sup>in</sup> détruit, c<sup>nc</sup> de Dieune. — *Ung molin et un molin de drap appelé de darrrier l'Ostal*, 1551 (terr. de Dieune).

- MAISONADE (LA), vill., c<sup>nc</sup> de Raulhac. — *Mayghonada*, 1476 (terr. de Carlat). — *La Meysonnade*, 1643 (min. Froquière, n<sup>re</sup>). — *La Maysonnade*, 1669 (nommée au p<sup>re</sup> de Monaco). — *La Maisonade*, 1693 (état civ.). — *La Maysonnade*, 1695; — *La Maysnade*, 1696 (terr. de Carlat).
- MAISON-AMAGAT (LA), écart, c<sup>nc</sup> de Saint-Ilhde.
- MAISON-BASSE (LA), dom. ruiné, c<sup>nc</sup> d'Alleuze. — *Mansus Petitus*, 1252 (arch. dép. s. II).
- MAISON-BLANCHE (LA), écart, c<sup>nc</sup> de Chaudesaigues.
- MAISON-BLANCHE (LA), dom. ruiné, c<sup>nc</sup> de Cheylade. — *Mansus Blac*, 1174; — *Mansus-Blanc de Graule*, 1186 (la maison de Graule).
- MAISON-BLANCHE (LA), écart, c<sup>nc</sup> de Marcenat.
- MAISON-BLANCHE (LA), écart, c<sup>nc</sup> de Pleaux.
- MAISON-BLANCHE (LA), écart, c<sup>nc</sup> de Vitrac.
- MAISON-BLANCHE (LA), vill., c<sup>nc</sup> d'Yvet.
- MAISON-BOMPART (LA), f<sup>mc</sup>, c<sup>nc</sup> de Vieillospece.
- MAISON-BRÉLÉE (LA), dom. ruiné, c<sup>nc</sup> de Leynhac. — *Afforium vocatum de Manso Arlat*, 1301 (pièces de l'abbé Delmas).
- MAISON-CHANDÈZE (LA), grange, c<sup>nc</sup> de Bouillac. — *Village de Chandèze*, 1675 (état civ.).
- MAISON-CHANDON (LA), écart, c<sup>nc</sup> de Saint-Cirgues-de-Jordane.
- MAISON-CLAUX (LA), écart, c<sup>nc</sup> de Mauriac.
- MAISON-DE-BARGLIÈRE (LA), dom. ruiné, c<sup>nc</sup> de Thiézac. — *Mazac de Barguyèvre d'Essamel*, 1597 (reconn. au curé de l'hôp. de la Trinité d'Aurillac).
- MAISON-DE-BLANC (LA), écart, c<sup>nc</sup> de Saint-Étienne-d-Maurs.
- MAISON-DE-GARDE (LA), écart, c<sup>nc</sup> de Loupiac.
- MAISON-DE-LA-BRUNIE (LA), écart, c<sup>nc</sup> de Pleaux.
- MAISON-DE-MONTCLAR (LA), ham., c<sup>nc</sup> de Mauriac.
- MAISON-DES-BOIS (LA), écart, c<sup>nc</sup> de Bonnac.
- MAISON-DE-CASTOL (LA), écart, c<sup>nc</sup> de Mauriac.
- MAISON-DU-DIABLE (LA), tour en ruines, c<sup>nc</sup> de Sainte-Anastasié.
- MAISON-DI-MILIEU (LA), dom. ruiné, c<sup>nc</sup> d'Alleuze. — *Mansus Medius*, 1252 (arch. dép. s. II).
- MAISON-DI-SOL (LA), écart, c<sup>nc</sup> de Velzie. — *Lou domayue del Sol*, 1673 (terr. de la Cayade).
- MAISON-FONTANGES (LA), écart, c<sup>nc</sup> de Mauriac.
- MAISON-HAUTE (LA), dom. ruiné, c<sup>nc</sup> d'Alleuze. — *Mansus Major*, 1252 (arch. dép. s. II).
- MAISON-HAUTE (LA), dom. ruiné, c<sup>nc</sup> de Marmanhac. — *Mansus Maior*, 1469 (terr. de Saint-Christophe).
- MAISONIAL (LE), écart, c<sup>nc</sup> de Prunet. — *Lou Meysonial*, 1679 (arch. dép. s. C. l. 18). — *Le Meysonial; les Meysonials; le Meysonial*, 1692 (terr. de Saint-Gerand). — *Lou Meysonial*, 1709 (arch. dép. s. C. l. 18).
- MAISONIAL (LE), dom. ruiné, c<sup>nc</sup> de Senezergues. — *Village de le Mahouyal*, 1548 (min. Guy de Vays-sieyfa, n<sup>re</sup>).
- MAISON-MOINS (LA), ham., c<sup>nc</sup> de Mauriac.
- MAISON-MONESTIER (LA), ham., c<sup>nc</sup> de Mauriac.
- MAISONNADE (LA), écart, c<sup>nc</sup> de Badailliac. — *La Maisonnade*, 1668 (nommée au p<sup>re</sup> de Monaco). — *La Maysonnade*, 1728 (arch. dép. s. C).
- MAISONNETTE (LA), écart, c<sup>nc</sup> de Lientadès. — *Mayzonnetus*, 1230 (homm. à l'évêque de Clermont). — *Mayonetas*, 1508; — *La Mayonnette*, 1662; — *La Mayonète*, 1686 (terr. de la Garde-Monsillon).
- MAISONNETTE (LA), écart, c<sup>nc</sup> de Neudan.
- MAISONNETTE (LA), écart, c<sup>nc</sup> de Peys.
- MAISONNETTE-D'ALBUSSAC (LA), écart, c<sup>nc</sup> d'Ytrac.
- MAISONNETTE-DE-LA-BLADADE (LA), écart, c<sup>nc</sup> d'Ytrac.
- MAISONNETTE-DE-LEINHAC (LA), écart, c<sup>nc</sup> d'Ytrac.
- MAISONNETTE-DE-MALECOMBE (LA), écart, c<sup>nc</sup> de Neus-sargues.
- MAISONNETTE-D'ESRANS (LA), écart, c<sup>nc</sup> d'Ytrac.
- MAISONNETTE-DES-BOURRIOTTES (LA), écart, c<sup>nc</sup> d'Ytrac.
- MAISONNETTE-D'ESCOUFFORT (LA), écart, c<sup>nc</sup> de Neus-sargues.
- MAISONNETTE-DU-RIOU-DEL-BUS (LA), écart, c<sup>nc</sup> de Neus-sargues.
- MAISONNETTES (LES), écarts, c<sup>nc</sup> de Celles.
- MAISON-NEUVE (LA), vill., c<sup>nc</sup> d'Aurillac.
- MAISON-NEUVE (LA), écart, c<sup>nc</sup> de Badailliac.
- Deux écarts de cette c<sup>nc</sup> portent le même nom.
- MAISON-NEUVE (LA), f<sup>mc</sup>, c<sup>nc</sup> de Boissot.
- MAISON-NEUVE (LA), écart, c<sup>nc</sup> de la Capelle-en-Vézie. — *La Maison-Neuve* (Cassini).
- MAISON-NEUVE (LA), ham., c<sup>nc</sup> de Chalvignac.
- MAISON-NEUVE (LA), vacherie, c<sup>nc</sup> de Chastel-Marthac.
- MAISON-NEUVE (LA), f<sup>mc</sup>, c<sup>nc</sup> de Chastel-sur-Murat. — *La Meizon*, 1580 (liève conf. de la v<sup>te</sup> de Murat).
- MAISON-NEUVE (LA), écart, c<sup>nc</sup> de Chaudesaigues.
- MAISON-NEUVE (LA), ham., c<sup>nc</sup> de Crandelles.
- MAISON-NEUVE (LA), f<sup>mc</sup>, c<sup>nc</sup> de Gros-de-Montvert.
- MAISON-NEUVE (LA), écart, c<sup>nc</sup> de Fontmouls.
- MAISON-NEUVE (LA), vill., c<sup>nc</sup> de Gion-de-Mamou.
- MAISON-NEUVE (LA), écart, c<sup>nc</sup> de Jabrun.
- MAISON-NEUVE (LES DEUX MOULINS DE LA), m<sup>ins</sup>, c<sup>ncs</sup> de Jabrun.
- MAISON-NEUVE (LA), vill., c<sup>nc</sup> de Ladinhac.
- MAISON-NEUVE (LA), dom. ruiné, c<sup>nc</sup> de Landeyrat. — *Afforium vocatum de la Maiso Nova*, 1395 (arch. dép. s. E).
- MAISON-NEUVE (LA), écart, c<sup>nc</sup> de Lanobre.
- MAISON-NEUVE (LA), écart, c<sup>nc</sup> de Marcenat.
- MAISON-NEUVE (LA), écart, c<sup>nc</sup> de Menet.

- MAISON-NEUVE (LA), écart, c<sup>ne</sup> de Naucelles. — *Affarium de Domo Nova, scitum in manso Dissatz*, 1338 (arch. mun. de Naucelles). — *Affar de Domo Nova*, 1692 (terr. de Saint-Geraud).
- MAISON-NEUVE (LA), écart, c<sup>ne</sup> de Parlan. — *La Maissonnote*, 1644; — *Lo Maissonobe*, 1654; — *La Mazon-Nove*, 1667 (état civ.).
- MAISON-NEUVE (LA), mont. à burons, c<sup>ne</sup> de Pradiers.
- MAISON-NEUVE (LA), écart, c<sup>ne</sup> de Quézac. — *La Maisson-Neuve-de-Jagoi*, 1857 (Dict. stat. du Cantal).
- MAISON-NEUVE (LA), écart, c<sup>ne</sup> de Saignes.
- MAISON-NEUVE (LA), vill., c<sup>ne</sup> de Saint-Étienne-de-Maurs.
- MAISON-NEUVE (LA), vill., c<sup>ne</sup> de Saint-Saturnin.
- MAISON-NEUVE (LA) OU LA VITARELLE, ham., c<sup>ne</sup> de Saint-Saury. — *Maison neuve de Mambert*, 1857 (Dict. stat. du Cantal).
- MAISON-NEUVE (LA), écart, c<sup>ne</sup> de Siran.
- MAISON-NEUVE (LA), lieu détruit, c<sup>ne</sup> de Tournemire. — (Cassini.)
- MAISON-NEUVE (LA), écart, c<sup>ne</sup> de Valette.
- MAISON-NEUVE (LA), écart, c<sup>ne</sup> de Vebret.
- MAISON-NEUVE (LA), écart, c<sup>ne</sup> de Vic-sur-Cère.
- MAISON-NEUVE-DU-PONT-DE-LA-PIERRE (LA), écart, c<sup>ne</sup> d'Anrillac.
- MAISON-NEUVE-ÈRES-SORS (LA), écart, c<sup>ne</sup> de Boisset.
- MAISONOBE, dom. ruiné, c<sup>ne</sup> de Saint-Étienne-de-Carlat. — *Bornage appelé de Maysonobe*, 1692 (terr. de Saint-Geraud).
- MAISON-ROUGE (LA), f<sup>me</sup>, c<sup>ne</sup> de la Besserette.
- MAISON-ROUGE (LA), vill., c<sup>ne</sup> de Cros-de-Montvert.
- MAISON-ROUGE (LA), écart, c<sup>ne</sup> de Fournoulès.
- MAISON-ROUGE, ruis., afl. du Célé, c<sup>ne</sup> de Fournoulès; cours de 2,100 m.
- MAISON-ROUGE (LA), écart, c<sup>ne</sup> de Freix-Anglards.
- MAISON-ROUGE (LA), écart, c<sup>ne</sup> de Mourjou.
- MAISON-ROUGE (LA), ham., c<sup>ne</sup> d'Omps.
- MAISON-ROUGE (LA), écart, c<sup>ne</sup> de Saint-Saury. — *Maison rouge de la Cam*, 1857 (Dict. stat. du Cantal).
- MAISON-ROUGE (LA), ham., c<sup>ne</sup> de Sansac-de-Marmiesse.
- MAISON-ROUGE (LA) OU LA COLONGE, écart, c<sup>ne</sup> de Thiézac.
- MAISON-ROUGE (LA), écart, c<sup>ne</sup> de Vitrac.
- MAISON-ROUGE (LA), écart, c<sup>ne</sup> d'Ytrac.
- MAISONS (AUX), ham. et m<sup>ne</sup>, c<sup>ne</sup> de Lavignerie.
- MAISONS (LES), écart, c<sup>ne</sup> d'Obadour. — *Les Maisons*, 1596 (min. Andrieu, n<sup>re</sup> à Saint-Flour). — *Le Mas*, 1644 (état civ. de Pierrefort).
- MAISONS (LES), dom. ruiné, c<sup>ne</sup> de Polminhac. — *Villaige de Maisons*, 1702 (état civ. de Saint-Clément).
- MAISONS (LES), vill. et chât. détruit, c<sup>ne</sup> de Vabres. — *Las Mayzos*, 1252 (arch. dép. s. H.). — *Las Mayzos*, 1256 (id. s. G.). — *Castrum de Domubuz*, 1290 (id. s. E.). — *L'Ostal*, 1400 (arch. mun. de Saint-Flour). — *Mansus*, 1467 (arch. dép. s. E.). — *Las Maisos*, 1494 (terr. de Mallet). — *Mizons*, 1610 (id. d'Avenaux). — *Maisons*, 1730 (id. de Montchamp).
- MAISONS (LES), ruis., afl. du ruisseau des Gazes, c<sup>ne</sup> de Vabres; cours de 3,500 m.
- MAISONS-HAUTES (LES), vill. détruit, c<sup>ne</sup> de la Mouslièze. — *Les Maisons-Soubriues* (plan cadastr. s<sup>me</sup> F).
- MAISONS-NEUVES (LES), ham., c<sup>ne</sup> de Sansac-de-Marmiesse.
- MAISONS-SOUBRONNES (LES), mont. à burons, c<sup>ne</sup> de Saint-Saturnin. — *Montana de Graula, vulgariter vocata Chapgraula*, 1366; — *Montana vocata vulgariter Chapgraula, alias de Graula Sobrana*, 1425 (arch. dép. s. H.). — *Chap Graule*, 1514 (terr. de Cheylade). — *Chagraule*, 1584 (la maison de Graule). — *Chagraue*, 1618 (min. Danty, n<sup>re</sup>). — *Graule-Haut: les Mizons*, 1628 (la maison de Graule). — *l'ère d'Engrane* (Cassini).
- C'est sur cette montagne qu'avait été établie l'obédience de Graule, dépendant du monastère d'Obazine (Corrèze).
- MAISONS-SOUTRONNES (LES), mont. à burons, c<sup>ne</sup> de Saint-Saturnin. — *Montana de Graula Sotrana*, 1425 (arch. dép. s. H.).
- MAISON-TEYSSIEB (LA), écart, c<sup>ne</sup> de Pleaux.
- MAISON-VERNOL (LA), écart détruit, c<sup>ne</sup> de Cayrols.
- MAISON-VIDAL (LA), ham., c<sup>ne</sup> de Roannes-Saint-Mary.
- MAISON-VIELLE (LA), écart détruit, c<sup>ne</sup> de Cra idelles.
- MAISOYETTE (LA), écart, c<sup>ne</sup> de Cayrols.
- MAISSAC, vill., c<sup>ne</sup> d'Drignac.
- MAJADES, vill. détruit, c<sup>ne</sup> de Valuéjols. — *Villa que dicitur Majadas*, 929 (cart. de Brioude).
- MAJALAC, vill., c<sup>ne</sup> de Champagnac. — *Villa Majahac*, XII<sup>e</sup> s<sup>e</sup> (charte dite de Clovis). — *Mas de Majalbac*, 1445 (arch. général. de Sarthe). — *Majaliac* (Cassini). — *Mazaliac* (État-majo.).
- MAJETS (LES), taillis et dom. ruiné, c<sup>ne</sup> de Jalruu. — *Les hazals del Mazet*, 1662; — *Le tènement des Majets*, 1686; — *Le Mazel; les Mazès*, 1730 (terr. de la Garde-Boussillon).
- MAJOU (LE SUC DE LA), mont., c<sup>ne</sup> de Champ.
- MAJOU, dom. ruiné, c<sup>ne</sup> de Sénézevignes. — *Affar del Majou*, 1668 (nommée au p<sup>re</sup> de Monaco). — *Domaine de Majoue*, 1777 (arch. dép. s. U. t. 49).

- MALORSTE (LA), henn., c<sup>nc</sup> de Quézac. — *La Majouse*, 1752 (état civ.). — *La Mayoufle*, 1857 (Dict. stat. du Cantal).
- MALABARD, m<sup>in</sup> détruit, c<sup>nc</sup> de Saint-Poney.
- MALABEC, chât. féodal détruit, c<sup>nc</sup> de Sainte-Marie.
- MALACOSTE (LE PÉCHÉ DE), mont., c<sup>nc</sup> de Vieillevie.
- MALADES (AUX), vill. auj. réuni à la population agglomérée, c<sup>nc</sup> d'Aurillac. — *La Prada sita a Leprosia; Leprosaria de Aurchaco; Leprosia vetus*, 1277 (arch. mun. s. EE, p. 14). — *Pratum Leprosie; la Mayo-de-la-Maladia*, 1522 (min. Vigery, n<sup>re</sup>). — *Le pré de la Maladerie*, 1639 (inv. des arch. de l'hôp. d'Aurillac).
- MALADET, vill., c<sup>nc</sup> de Faverolles. — *Maladet*, 1494 (terr. de Mallet). — *Mulladet*, 1784 (Chabrol, t. IV). — *Maladet* (Cassini).
- MALADERIE (LA), léproserie détruite, c<sup>nc</sup> de Laroquebrou. — *La Maladia*, 1459 (arch. dép. s. G).
- MALARIBE, dom. ruiné, c<sup>nc</sup> de Carlat. — *Affur de Malaribe*, 1643 (min. Froquière, n<sup>re</sup>).
- MALARTIGES, dom. ruiné, c<sup>nc</sup> de Pleaux. — *Villuige de Malartiges*, 1636 (liève de Poul).
- MALATHÈZE (LA) et LA MALATHÈZE-BAS, écarts, c<sup>nc</sup> de Saint-Étienne-de-Maurs. — *La Malatès*, 1666 (état civ. de Maurs). — *La Malatèse*, 1746 (*id.* de Saint-Étienne). — *La Malatèze*, 1751 (*id.* de Maurs).
- MALALCIO (LA), vill., c<sup>nc</sup> de Tanavelle. — *La Maludia*, 1510 (terr. de Maurs). — *La Malaudie; la Malteutie*, 1618 (*id.* de Seriers). — *La Malautye*, 1636 (*id.* des Terres). — *La Malautlio* (Cassini). — *La Mouréthie* (État-major). — *Malautio*, 1857 (Dict. stat. du Cantal).
- MALAUDES (LES), henn., c<sup>nc</sup> d'Aurillac. — *La montada da la Maladia*, 1230 (arch. dép. s. E).
- MALAUDIE (LA), dom. ruiné, c<sup>nc</sup> de Boisset. — *Ténelement de la Malaudie-de-la-Plaque*, 1668 (nommée au p<sup>re</sup> de Monaco).
- MALAUDIE (LA), dom. ruiné, c<sup>nc</sup> de Jussac. — *Affurium de la Malandia*, 1469 (terr. de Saint-Christophe).
- MALAUDIE (LA), dom. ruiné, c<sup>nc</sup> de Saint-Constant. — *Mas de la Mortarie*, xvii<sup>e</sup> s<sup>c</sup> (reconn. au prieur de Saint-Constant). — *La Malaudie*, 1747; — *La Maladie; las Malaudies*, 1748 (anc. cad.).
- MALAVASSE, vill., c<sup>nc</sup> de Rezentières. — *Malla Vaysse*, 1526 (terr. de Vieillespesse). — *Malavasse*, 1610 (*id.* d'Avenaux). — *Malabaisse*, 1721 (état civ. de Saint-Mary-le-Plain). — *Malavasse*, 1771 (liève de Mardogne). — *Malabaisse* (État-major). — *Mallebaisse*, 1855 (Dict. stat. du Cantal).
- MALBEC, chât. détruit, c<sup>nc</sup> d'Oradour. — *Castrum de Cantal*, 1279; — *Malum Becum*, 1288 (honn. à l'évêque de Clermont).
- MALBEC, ruiss., affl. de la Truyère, c<sup>nc</sup> d'Oradour et de Sainte-Marie; cours de 4,000 m.
- MALBERT, vill. et chât. détruit, c<sup>nc</sup> de Saint-Cirgues-de-Malbert. — *Malbertum*, 1464 (terr. de Saint-Christophe). — *Maulverc*, xvi<sup>e</sup> s<sup>c</sup> (arch. mun. d'Aurillac, s. GG, p. 21). — *Malvert*, 1670 (état civ. d'Ayrens). — *Malverc*, 1703; — *Malbert*, 1728 (arch. dép. s. C, l. 16). — *Malver* (Cassini).
- MALBERT, m<sup>in</sup> détruit, c<sup>nc</sup> de Saint-Ilvide. — *Molin de Malberc sur la rivière d'Ethre*, 1599 (min. Lascombes, n<sup>re</sup>).
- MALBERT, vill., c<sup>nc</sup> de Saint-Santin-Cantalès. — *Maulbert*, 1324 (reconn. au seign. de Montal). — *Malbar*, 1597 (min. Lascombes, n<sup>re</sup>). — *Malverc*, 1632 (état civ.). — *Malvère*, 1645 (min. Sarrauste, n<sup>re</sup>). — *Malvier*, 1669 (nommée au p<sup>re</sup> de Monaco). — *Malverq*, 1744 (anc. cad.). — *Malbert* (Cassini).
- MALBERT, écart, c<sup>nc</sup> de Peirs.
- MALBET, f<sup>me</sup>, c<sup>nc</sup> de Thiézac. — *Maubert; Malbec*, 1668; — *Malbes*, 1670; — *Malbe*, 1671 (nommée au p<sup>re</sup> de Monaco). — *Malbert* (État-major).
- MALBET, ruiss., affl. de la Cère, c<sup>nc</sup> de Thiézac; cours de 2,000 m. — On le nomme aussi *Le Clout*. — *Ruisseau del Chou; ruisseau d'Escoup, sive de Mau-montat*, 1746 (anc. cad.).
- MALBRET-HAUT, henn., c<sup>nc</sup> de Thiézac.
- MALBO, c<sup>nc</sup> de Pierrefort et m<sup>in</sup>. — *Malbos*, xiv<sup>e</sup> s<sup>c</sup> (Guill. Traseol). — *Malbo*, 1412 (liber vitulus). — *Maubo*, 1615; — *Malboz*, 1638 (état civ. de Thiézac). — *Malbe*, 1669 (nommée au p<sup>re</sup> de Monaco). — *Mal-Bos*, 1675 (état civ. de Jon-sous-Montjou).
- Malbo faisait partie du mandement de Vigouroux, membre de la v<sup>te</sup> de Murat.
- Avant 1789, Malbo était de la Haute-Auvergne, du dioc. de l'élect. et de la subdélég. de Saint-Flour. Régi par le droit écrit, il dépend. de la justice du mandement de Vigouroux qui était du dom. du c<sup>nc</sup> de Carlatès, et ressort. au bailliage de Vic, en appel de sa prév. part. — Son église, dédiée à saint Jean-Baptiste, était un prieuré qui fut donné vers 1367 à l'archid. de la cathéd. de Saint-Flour, et le prieur était à sa nomin. Elle a été érigée en succursale par décret du 28 août 1808.
- MALBOS, dom. ruiné, c<sup>nc</sup> de Condat-en-Feniens. — *Villuige de Malbois*, 1688 (pièces du cab. Bonnetons).
- MALBOUDIE (LA), vill., c<sup>nc</sup> de Marchal.
- MALBOULF, ruiss., affl. du Simic, c<sup>nc</sup> de Malbo; cours de 4,200 m.

- MAL-CANAL, dom. ruiné, c<sup>ne</sup> de Cassanionze. — *Affar de Malecual; Malocanal; Malcaval*, 1760 (terr. de Saint-Projet).
- MAL-COMBE (LA), ham., c<sup>ne</sup> de Pleaux.
- MAL-COMBE, dom. ruiné, c<sup>ne</sup> de Trissières-les-Bouliès. — *Affar de Mala-Comba*, 1535 (arch. mun. d'Aurillac. s. GG, c. 6). — *La Male-Combe; la Mao-combe*, 1750 (anc. cad.).
- MAL-COURSE (LA), mont. à vacherie, c<sup>ne</sup> de Vernols.
- MALFOSSÉ, vill., c<sup>ne</sup> de Neuvéglise. — *Malafossas*, 1510 (terr. de Maurs). — *Malefosses*, 1665 (état civ. de Pierrefort). — *Melefosses*, 1762 (terr. de Montchamp). — *Malesfosses* (Cassini). — *Mallefosse*, 1856 (Dict. stat. du Cantal).
- MALFOSSÉ, vill., c<sup>ne</sup> d'Oradour. — *Malas Fossas*, 1405 (arch. dép., s. G). — *Malefosses*, 1665 (état civ. de Pierrefort). — *Mallefosse*, 1784 (Chabrol, t. IV). — *Malesfosses* (Cassini). — *Malafosse* (État-major).
- MALFOSSÉ, ruiss., affl. du ruisseau de Malbec, c<sup>ne</sup> d'Oradour; cours de 800 m.
- MAL-FOSSE, dom. ruiné, c<sup>ne</sup> de Saint-Martin-Cantalès. — *Affarium de Malfous*, 1464 (terr. de Saint-Christophe).
- MALMAISON, vill., c<sup>ne</sup> de Gros-de-Montvert. — *Mausus de Malasmyos*, 1075 (test. de Bertrand de Montal). — *Malasmyosens*, 1640 (état civ.). — *Malmaison*, 1702 (*id.* d'Arzac). — *Malmaison* (Cassini).
- MAL-MORT (LE SAC DE), mont. à vacherie, c<sup>ne</sup> de Saint-Poncey. — *Le sac de Malmort*, 1784 (terr. d'Alleret).
- MAL-PEYRE (LA), mont. à vacherie, c<sup>ne</sup> de Diègne. — *La montaigüe de Matepeyre*, 1600; — *Mallepeyre*, 1618 (terr. de Diègne).
- MALPIS, f<sup>me</sup> et mont. à vacherie, c<sup>ne</sup> de Vic-sur-Cère. — *Malpus*, 1610 (aveu de J. de Pestels). — *Mallepie*, 1668 (nommée au p<sup>re</sup> de Monaco). — *Malpe*, 1769 (anc. cad.). — *Molapi* (Cassini). — *Mal-Apic; Molapie* (états de sections).
- MAL-PLANCHE (LA), dom. ruiné, c<sup>ne</sup> de Mourjon. — *Affar de Maleplanche*, 1523 (assises de Galvignet).
- MAL-PRADE, vill. avec église, c<sup>ne</sup> d'Anglards-de-Salers. — *Malaprade*, 1652; — *Maloprade*, 1653; — *Malleprade*, 1656 (état civ.). — *Male-Prade*, 1717 (*id.* de Moussages).
- MAL-PRADE, f<sup>me</sup>, c<sup>ne</sup> de Marmanhac.
- MAL-PRADE, dom. ruiné, c<sup>ne</sup> de Saint-Gérons. — *Affarium de Mala-Prada*, 1423 (arch. mun. d'Aurillac. s. III, c. 21).
- MALESSAIGNE, vill., c<sup>ne</sup> des Ternès. — *Malesaignes*, 1598 (min. Andrieu, n<sup>o</sup>). — *Malesaignes*, 1645 (liève des Ternès). — *Mallessaignes* (Cassini).
- MALESSE, lieu détruit, c<sup>ne</sup> de Chalvignac. — *La maison de Malesse*, 1549 (terr. de Miremont).
- MALESSE (LA), dom. ruiné, c<sup>ne</sup> de Manriac. — *La Malesse*, 1778 (inv. des arch. de la mais. d'Humières).
- MALET (LE PUECH DE), mont. à vacherie, c<sup>ne</sup> de Ce-loux.
- MALÈTIE (LA), vill., c<sup>ne</sup> de Saint-Cernin. — *La Maléthye*, 1662; — *La Malétie*, 1703 (état civ.). — *La Materie*, 1730; — *La Malétie*, 1753 (arch. dép. s. C, l. 32). — *Malétias*, 1784 (Chabrol, t. IV).
- MALÈTIE (LA), ham., c<sup>ne</sup> de Tournemire.
- MALÉVAL (LE), ruiss., affl. du Remontalon, c<sup>ne</sup> de Chandesaigues; cours de 4,000 m. — *Mulleval*, 1837 (état des riv. du Cantal).
- MALVEERGNE, écart et m<sup>ne</sup>, c<sup>ne</sup> de la Capelle-del-Fraisse. — *Moulin de Malvergne; Malavernhe*, 1670 (terr. de Galvignet). — *Malvergne*, 1760 (arch. dép. s. C, l. 49). — *Malvergne*, 1784 (Chabrol, t. IV). — *Mallervernhes*, 1786 (liève de Galvignet).
- MALFARAS, chât. détruit, c<sup>ne</sup> de Saint-Cirgues-de-Malbert. — *Malfaras*, 1312 (arch. mun. d'Aurillac. s. III, c. 21). — *Malfarac*, 1464 (terr. de Saint-Christophe).
- Malfaras était, avant 1789, le siège d'une justice seign. régie par le droit cout., et ressort. à la sénéch. d'Auvergne, en appel du bailliage de Salers.
- MALGAGNET, dom. ruiné, c<sup>ne</sup> d'Ally. — *Mausus de Malgagnet; Manghagnet; Melghagnet; Melgagnet*, 1464 (terr. de Saint-Christophe).
- MALGORCE, vill., c<sup>ne</sup> de Saint-Remy-de-Salers. — *Malgorn*, 1659 (insin. du bailliage de Salers). — *Malgornse*, 1669 (état civ. de Marmanhac). — *Malgorce*, 1671 (*id.* de Saint-Chamant). — *Mallegorce*, 1684 (min. Gros, n<sup>o</sup>). — *Malegorse*, 1694 (état civ. de Saint-Martin-Valmeroux). — *Malgorse* (Cassini).
- MALGRAT, écart, c<sup>ne</sup> de Thiézac. — *Malgrat*, 1607; — *Malgras*, 1614 (état civ.).
- MALLET, écart et m<sup>ne</sup>, c<sup>ne</sup> de Tournemire. — *Malet*, 1701 (arch. dép. s. C, l. 6). — *Moulin de Maillet*, 1857 (Dict. stat. du Cantal).
- MALHIVERNADE (LA), vill. détruit, c<sup>ne</sup> de Mandailles. — *Affar de la Malivernadie; Malyevernadie; Malivernade*, 1692 (terr. du monast. de Saint-Geraud). — *La Malivernadie* (Cassini).
- MALHOL, f<sup>me</sup>, c<sup>ne</sup> de Leynhac.
- MALHOIS, chât. détruit, c<sup>ne</sup> de Laroquevieille. — *Malhoicna*, 1378 (arch. dép. s. G).
- MALHAC, dom. ruiné, c<sup>ne</sup> de Junhac. — *Mausus de Malhac*, 1536 (terr. de Collinhac).
- MALHOU (LE BOIS DE), dom. ruiné, c<sup>ne</sup> de Saint-

- PODEY. — *Téneuent et bois de Malechaud*, 1782 (terr. d'Alleret).
- MALIENS (LES), dom. ruiné, c<sup>ne</sup> de Cheylade. — *Affar appelé des Maliens*, 1539 (terr. de Cheylade).
- MALIERGES, dom. ruiné, c<sup>ne</sup> de Saint-Mamet-la-Salvetat. — *Domaine de Maliergues*, 1668 (nommée au p<sup>ne</sup> de Monaco).
- MALIÉRY, écart, c<sup>ne</sup> de Mauves. — *Affarium de la Malietta*, 1518 (arch. mun. d'Aurillac, s. III, c. 21).
- MALIÈS, dom. ruiné, c<sup>ne</sup> de Polminhac. — *Affar de Malliès; Maliès*, 1583 (terr. de Polminhac).
- MALINEU, écart, c<sup>ne</sup> de Neuvéglise. — *Molney*, 1856 (Dict. stat. du Cantal).
- MALIOGRES, dom. ruiné, c<sup>ne</sup> d'Anglards-de-Salers. — *Village de Malioques*, 1670 (état civ. du Vigean).
- MALLET, dom. ruiné, c<sup>ne</sup> de la Capelle-en-Vézie. — *Village de Melet*, 1509 (min. Boygues, n<sup>o</sup>).
- MALLET (LE COL DE), vill., c<sup>ne</sup> de Neussargues.
- MALLET, vill. et chât. féodal détruit, c<sup>ne</sup> de Sarrus. — *Milata*, 1250 (Gall. christ., t. II, inst. c. 89). — *Melet*, 1337 (spicil. Brivat.). — *Meletum*, xiv<sup>e</sup> s<sup>c</sup> (Pouillé de Saint-Flour). — *Meletum*, 1458 (pap. de la Fam. de Montal). — *Mallet; Mellet; Meslet*, 1494 (terr. de Mallet). — *Meallet*, 1784 (Chabrol, t. IV, p. 795).
- Mallet était, avant 1789, de la Haute-Auvergne, du dioc. de l'Élect. et de la subdélég. de Saint-Flour. Régi par le droit écrit, il était le siège d'une justice seign. ressort. au bailliage de Vic, en appel de la cour royale de Murat. Avant son démembrement vers 1643, le mandement de Mallet, en la vicomté de Murat, comprenait les paroisses de Faveroles, Mallet, Maurines, Saint-Martial et Sarrus. — Son église, dédiée à saint Nicolas, était un prieuré dépendant de celui de Chanteuges, qui appartenait lui-même à la messe de l'abbé de la Chaise-Dieu; la cure était à la nomination du roi. — La c<sup>ne</sup> de Mallet a été réunie à celles de Faveroles et de Sarrus, par ordonn. royale du 7 août 1839.
- MALLET, vill., c<sup>ne</sup> de Talizat. — *Melet, alias Muellenum*, 1441 (liber vitulus). — *Malot*, 1526 (terr. de Vieillespesse). — *Mallet*, 1533 (*id.* du prieuré de Toulz). — *Malet*, 1594 (min. Audrien, n<sup>o</sup>). — *Maillet*, 1635 (nommée par G<sup>ne</sup> de Foix).
- MALLET, ruiss., affl. du ruisseau du Saillans, c<sup>ne</sup> de Talizat; cours de 5,000 m.
- MALLEVAL, ruiss., affl. du Remontalou, c<sup>nes</sup> d'Anterrieux et de Claudesaigues; cours de 5,600 m. — *Malleval* (État-major).
- MALLEVIELLE, vill., c<sup>ne</sup> des Deux-Verges. — *Malvieille* (Cassini). — *Malvieille* (État-major).
- MALLE-VIEILLE (LA), vill. et m<sup>ne</sup>, c<sup>ne</sup> de Valhugols. — *Villa-Vetus*, 1308 (arch. dép. s. II). — *La Vialavelha; Villa-Vielha; la Malaveilha*, xv<sup>e</sup> s<sup>c</sup> (terr. de Brodon). — *La Vialavelha; la Bialavelha*, 1508 (*id.* de Loubeysargues). — *La Vallervielle*, 1554 (arch. dép. s. E). — *La Ville-Vielhe*, 1559 (min. Lannusse, n<sup>o</sup>). — *La Valle-Vielhie; la Valle-Vielhe; la Valle-Vieillie; la Ville-Vielhie; la Ville-Vielhye; la Ville-Velhe; la Ville-Veilhie*, 1575 (terr. de Brodon). — *La Malle-Veilhe*, 1580; — *La Ville-Vielhe*, 1585 (liève conf. de la v<sup>ne</sup> de Murat). — *La Vallervielle*, 1607 (min. Danty, n<sup>o</sup>). — *La Valle-Velhe*, 1622 (insin. de la cour royale de Murat). — *La Mallavelhe; la Vallavelhe*, 1644; — *La Vialervielle; la Vallervielle*, 1661; — *La Vialle-Vielhe*, 1662 (terr. de Loubeysargues). — *La Mallevielle; la Ville-Vielle; la Ville-Vielhie; la Ville-Vielhie*, 1664 (*id.* de Brodon). — *La Vallavelhe*, 1667; — *La Vallavelhe*, 1668 (insin. du bailliage d'Andelat). — *La Mallavelhe*, 1668; — *La Malvevielhe*, 1669 (état civ. de Murat). — *La Vallervielle*, 1670 (terr. de Brezons). — *La Vallu-Vielhe*, 1680; — *Vallervielle*, 1683 (*id.* des Bros). — *La Malvevielle*, 1683 (état civ. de Chastel-sur-Murat). — *La Vialle-Vielle*, 1687 (terr. de Loubeysargues). — *La Vallervielle*, xviii<sup>e</sup> s<sup>c</sup> (archives départementales s. E). — *La Malvieille* (Cassini). — *La Malvevielle* (État-major).
- L'orthographe de ce nom est vicieuse, il faudrait écrire : *la Ville-Vielle* ou *Vialle-Vielle*.
- MALMÉGA, dom., c<sup>ne</sup> de Dienne. — *Malméga; pré de Maluégua avec grange et étables*, 1618 (terr. de Dienne).
- MALMOUCHE (LA), ham., c<sup>ne</sup> de Marcenat. — *Malmouche*, 1518 (terr. de Dienne). — *Malmouche*, 1784 (Chabrol, t. IV). — *Lamalaouche* (Cassini).
- MALPAS (LE), écart, c<sup>ne</sup> de Montvert. — *Malpas* (État-major).
- MALPAS (LE), écart, c<sup>ne</sup> de Saint-Mamet-la-Salvetat. — *Le Malbal*, 1576 (livre des achats d'Ant. de Naucaze).
- MALPEIGNÉ, m<sup>ne</sup>, c<sup>ne</sup> de Saignes.
- MALPEIRE, m<sup>ne</sup> détruit, c<sup>ne</sup> de Biom-ès-Montagnes. — *Molendinum de Malapeyra*, 1512 (terr. d'Arçon). — *La Malpeyre*, 1719 (table de ce terr.).
- MALPELIE (LA), dom. ruiné, c<sup>ne</sup> d'Ytrac. — *Affarium vocatum de la Malpelie*, 1402 (arch. mun. d'Aurillac, s. III, c. 21).
- MALPERTUS, dom. ruiné, c<sup>ne</sup> de Ladinhac. — *Affarium vocatum de Malpartus*, 1500 (terr. de Mauves).
- MALPERTUS, ham., c<sup>ne</sup> de Laveissière. — *Malpartus*, 1498 (recom. des cons. d'Albopierre). — *Mal-*



- perus*, x<sup>e</sup> s<sup>e</sup> (terr. de Chambeil). — *Malpartut*, 1684 (état civ. de Murat). — *Malpertuis* (Cassini).
- MALPBO, m<sup>in</sup>, c<sup>ne</sup> de Rolliac.
- MALBRIEU (LE), dom. ruiné, c<sup>ne</sup> d'Anglards-de-Salers. — *Village du Malbrieu*, 1653 (état civ.).
- MALBRIEU (LE), vill., c<sup>ne</sup> de Saint-Paul-de-Salers. — *Maurge-Soubtra*, 1591; — *Maurie*, 1606 (grand livre de l'Hôtel-Dieu de Salers). — *Lou Malbrieu*, 1688 (état civ. de Saint-Bonnet-de-Salers). — *Malri*, 1734; — *Malrie*, 1739 (*id.* de Drugeac). — *Le Mairieu* (Cassini).
- MALBRIEU (LE), buron sur le plateau du Violent, c<sup>ne</sup> de Saint-Paul-de-Salers. — *Maurge-Soubtra*, 1591 (grand-livre de l'Hôtel-Dieu de Salers). — *Les F<sup>mes</sup> Malbrieu* (Cassini).
- MALBRIEU (LE), ruiss., prend sa source au Puy-Violent, c<sup>ne</sup> de Saint-Paul-de-Salers, et forme, par sa réunion avec celui de la Roncheyre, le ruisseau du Bat, après un cours de 1,400 m.
- MALBINE (LA), dom. ruiné, c<sup>ne</sup> de Saint-Hippolyte. — *Affar de la Malbine*, 1719 (table du terr. d'Archoin de 1512).
- MALBOUSSIE (LA), f<sup>me</sup>, c<sup>ne</sup> de Maurs. — *La Malrossia*, 1506 (arch. dép. s. H.). — *La Malassonia*, 1623; — *La Malroulx*, 1628 (état civ.). — *La Malrouzie*, 1748; — *La Malrougie*, 1749 (anc. cad.). — *La Malroussie*, 1750 (état civ.).
- MALBOUX, dom. ruiné, c<sup>ne</sup> de Montmurat. — *Village de Malroux*, 1682 (arch. dép. s. C, l. 3).
- MALSAC, ham., c<sup>ne</sup> d'Anglards-de-Salers.
- MALSAL, dom. ruiné, c<sup>ne</sup> de Siran. — *Mansus de Malsal*, 1357 (arch. mun. d'Aurillac, s. III, c. 21).
- MALTE (LA), mont. à burons, c<sup>ne</sup> de Saint-Urcize.
- MALTRANI, dom. ruiné, c<sup>ne</sup> de Murat. — *Mansus de Maltrani*, 1350 (arch. dép. s. E).
- MALTRAVERX, vill., c<sup>ne</sup> de Marcenat. — *Maltraves* (Cassini).
- MALTRAVERS, dom. ruiné et mont. à vacherie, c<sup>ne</sup> de Diègne. — *Mansus de Maltravers*, 1279 (arch. dép. s. E). — *Vacherie de Maltraves*, 1618 (terr. de Diègne).
- MALVAISSE, ham., c<sup>ne</sup> de Rezenières.
- MALVERT, mont. à burons, c<sup>ne</sup> de Saint-Projet.
- MALVERT, écart, c<sup>ne</sup> de Thiézac.
- MALVESIN, m<sup>in</sup>, c<sup>ne</sup> de Junhac.
- MALVESINIE (LA), vill., c<sup>ne</sup> de Junhac. — *La Malvesinia*, 1540 (min. Destaing, n<sup>o</sup>). — *La Malvezinia*, 1549 (*id.* Boygues, n<sup>o</sup>). — *La Malvesinha*, 1549 (*id.* Guy de Vaysseyra, n<sup>o</sup>). — *La Malvezinoye; la Malvezynie*, 1564 (*id.* Boyssonade, n<sup>o</sup>). — *La Malvezinie*, 1619; — *La Malvesinie*, 1668 (état civ. de Montsalvy). — *La Malvezinhe*, 1670 (nommée au p<sup>o</sup> de Monaco). — *La Malvezine*, 1749 (anc. cad.). — *La Malvezinie*, 1767 (table des min. de Guy de Vaysseyra, n<sup>o</sup>).
- MALZARGUES, écart et mont. à vacherie, c<sup>ne</sup> de Paulhac. — *Malzargues*, 1542; — *Malzaignes; Malsargues; Malzarghe*, 1594 (terr. de Bressanges). — *Malzargues*, 1673 (nommée au p<sup>o</sup> de Monaco). — *Muzargues*, 1784 (Chabrol, t. IV). — *Mazargue* (Cassini).
- MAMOT, vill. détruit, c<sup>ne</sup> de Giou-de-Mamou. — *Mamo*, 1573 (arch. dép. s. H.). — *Mamou*, 1610 (aven de J. de Pestels). — *Mamou*, 1692 (terr. de Saint-Geraud). — *Mamout*, 1784 (Chabrol, t. IV).
- MAMOU, ruiss., affl. du ruisseau de Giou, conle aux linages des c<sup>nes</sup> de Saint-Simon, Giou-de-Mamou, Aurillac et Arpajon; cours de 9,000 m. — *Ruisseau de Mamo*, 1545 (terr. du cons. d'Aurillac). — *Ruisseau de Mamou*, 1692 (*id.* du monast. de Saint-Geraud).
- MAMOT-BAS, vill. et m<sup>in</sup>, c<sup>ne</sup> de Giou-de-Mamou. — *Mamo-Soteyra*, 1522 (min. Vigery, n<sup>o</sup>). — *Mamo-Soteyro*, 1595 (pièces de l'abbé Delmas). — *Mamoubas*, 1654 (arch. mun. d'Aurillac, s. CC, p. 8). — *Mamou-Bas*, 1686 (arch. dép. s. C). — *Mamou-Souteyro*, 1692 (terr. de Saint-Geraud). — *Mamou-Bari*, 1695 (*id.* de la command. de Carlat).
- MAMOU-HAUT, vill. avec manoir, c<sup>ne</sup> de Giou-de-Mamou. — *Mamou-Soteyro*, 1595 (pièces de l'abbé Delmas). — *Mamou-Haut*, 1686 (arch. dép. s. C). — *Mamou-Haut*, 1695 (terr. de la command. de Carlat). — *Mamouhaut*, 1756 (arch. dép. s. C).
- MANCHOURS (LE), f<sup>me</sup>, c<sup>ne</sup> de Boisset. — *Mansoubz*, 1646 (état civ. de Cayrols). — *Lou Marchand*, 1668 (nommée au p<sup>o</sup> de Monaco). — *Mansois*, 1765 (arch. dép. s. G).
- MANCLAUX, f<sup>me</sup> et mont. à burons, c<sup>ne</sup> de Trizac. — *Montaigne de la Mastrau*, 1611 (terr. de Trizac). — *Monclay* (Cassini).
- MANDADE (LA), dom. ruiné, c<sup>ne</sup> de Riom-ès-Montagnes. — *Affarium de la Mandada*, 1441 (terr. de Saigues).
- MANDAILLES, c<sup>ne</sup> nord d'Aurillac. — *Mandalhas*, 1522 (min. Vigery, n<sup>o</sup>). — *Mandalhies*, 1573 (terr. de la chapell. des Blats). — *Mandalhas*, 1608; — *Mandalhies-en-Jordanne*, 1612; — *Mandalhies-en-Jordaine*, 1621 (état civ. de Thiézac). — *Mandalhies-en-Jordanne*, 1631; — *Mandalh*, 1633 (état civ. de Thiézac). — *Mandalhies*, 1652 (*id.* d'Aurillac). — *Mandalhies-en-Jordanne*, 1655 (insin. du bailliage de Salers). — *Mandalhies*, 1677; — *Mandalhies*, 1712 (état civ. de Murat). — *Mandalhies*, 1756 (arch. mun. de Naucelles).

- Mandailles était, avant 1789, de la Haute-Auvergne, du dioc. de Saint-Flour, de l'elect. et de la subdélég. d'Aurillac. Régi par le droit écrit, il ressort, au bailliage de Vic, en appel de sa prév. part. Jusqu'en 1748, Mandailles a dépendu de la justice du chapitre de Saint-Geraud, et depuis lors de la justice royale. — Son église, dédiée à saint Laurent, était une cure à la nomin. du chapitre de Saint-Geraud. Elle a été érigée en succursale par décret du 28 août 1808.
- MANDAILLES, mont. à burons, c<sup>ne</sup> de Mallo.
- MANDENAC, dom. ruiné, c<sup>ne</sup> de Roumégoux. — *Mansus de Mandenac*, 1298 (arch. mun. d'Aurillac, s. III, c. 21).
- MANDIGOUS, dom. ruiné, c<sup>ne</sup> de Saint-Santin-Cantalès. — *Villaige de Mandigous*, 1669 (nommée au p<sup>ce</sup> de Monaco).
- MANDILLAC, chât. détruit, c<sup>ne</sup> de Cezens. — *Mandiniéc*, xi<sup>e</sup> s<sup>c</sup> (terr. de Chambeuil). — *Mandilhac*, 1605 (*id.* de la v<sup>re</sup> de Chelyanne). — *Mandilhac*, 1664 (*id.* de Bredon).
- MANDILLAC (LE), ruiss., affl. du ruisseau du Cezens, c<sup>nes</sup> de Cezens et de Gourdièges; cours de 2,500 m.
- MANDILLAC (LE PUECH DE), mont., c<sup>ne</sup> de Saint-Consant.
- MANDIÈRE, anc. chât. ou camp romain, c<sup>ne</sup> de Montsalvy.
- MANELLE, buron sur la montagne de Bouscatel, c<sup>ne</sup> de Saint-Cirgues-de-Jordanne.
- MANELLE, mont. à vacherie, c<sup>ne</sup> de Saint-Cirgues-de-Jordanne.
- MANÈSE, dom. ruiné, c<sup>ne</sup> de Saint-Bonnet-de-Salers. — *Maneste*, 1508 (arch. dép. s. E).
- MANÉROL (LE SUC DE), mont. à vacherie, c<sup>ne</sup> de Manzac.
- MANRAL, ham. et m<sup>ne</sup>, c<sup>ne</sup> de Laroquebrou. — *Manral*, 1374 (arch. dép. s. E). — *Manral*, 1401 (*id.* s. G). — *Manial*, 1653 (mun. Sarraguste, n<sup>ce</sup> à Laroquebrou). — *Mogual* (Cassini).
- MANRAL (LE), dom. ruiné, c<sup>ne</sup> de Saint-Paul-des-Landes. — *Mansus de Mani*, 1402 (reconn. au seign. de Montal).
- MANRES, ham. et écart, c<sup>ne</sup> de Saint-Jacques-des-Blats. — *Manhe-Sobro*, 1607; — *Manha-Soubra*, 1617; — *Manhe-Bas*, 1620; — *Manhe-Soubra*, 1624 (état civ. de Thiézac). — *Manhe-Soubre*, 1634 (pièces du cab. Lacassagne). — *Magnhe-Baver*; *Manihe-Hault*, 1668; — *Manibas*, 1671 (nommée au p<sup>ce</sup> de Monaco). — *Manhe-Bas*; *Manhe-Haute*, 1674 (terr. de Thiézac). — *Manes-Bas*, 1769 (anc. cad. de Vic). — *Manés-Bas*; *Monlies-Haut* (État-major).
- MANRES, dom. ruiné et mont. à vacherie, c<sup>ne</sup> de Saint-Jacques-des-Blats. — *Manhe*, 1619 (état civ. de Thiézac). — *Mageiube*; *Magnhe*; *Maghne*, 1668; — *Maigne*, 1671 (nommée au p<sup>ce</sup> de Monaco). — *Manres* (Cassini).
- MANRÈS, vill., c<sup>ne</sup> de Saint-Mamet-la-Salvetat. — *Affar del Menye*, 1590 (livre des achats d'Ant. de Naucaze). — *Mazes*, 1668 (nommée au p<sup>ce</sup> de Monaco). — *Manres*, 1708 (arch. dép. s. G, l. 4).
- MANRAC, vill., c<sup>ne</sup> de Pleaux. — *Manrac*, 1651; — *Manhiac*, 1657; — *Maniac*, 1686 (état civ.). — *Maniac*, 1743 (arch. dép. s. G, l. 40). — *Mania* (Cassini).
- MANRIAME (LA), dom. ruiné, c<sup>ne</sup> de Saint-Gérons. — *Mansus de la Manriama*, 1302 (arch. mun. d'Aurillac, s. III, l. 21).
- MANRARGUES, vill. et m<sup>ne</sup>, c<sup>ne</sup> de Valuéjols. — *Manhargues*, 1428 (arch. dép. s. II). — *Manhargues*, 1484 (terr. de Farges). — *Manuargues*, 1495 (arch. dép. s. E). — *Manhargues*, xv<sup>e</sup> s<sup>c</sup> (terr. de Bredon). — *Manuargues*, 1584 (arch. dép. s. E). — *Manhargues*, 1617 (liève de la v<sup>re</sup> de Murat). — *Maniargues*, 1669 (insin. de la cour royale de Murat). — *Magargues* (État-major).
- MANICAUDIE (LA), écart et mont. à vacherie, c<sup>ne</sup> de Lugarde. — *La Manicodie* (états de sections).
- MANICAUDIE (LA), vill. et mont. à vacherie, c<sup>ne</sup> de Saint-Amantin. — *La Bonicaudie*, 1511 (arch. général. de Sartiges). — *La Banicaudie*, 1550 (liève du quartier de Marvaud). — *La Banicaudie*; *la Bonicaudie*, 1650 (terr. de Feniers). — *La Banicaudio*, 1658 (liève du quartier de Marvaud). — L'orthographe de ce nom est vicieuse, il faudrait écrire : *La Banicaudie*.
- MANIÈVE (LA), sêchoir ruiné, c<sup>ne</sup> de Mauvs. — *Sêchoir de Manhière*, 1762 (état civ.).
- MANIÈVE, dom. ruiné, c<sup>ne</sup> de Jumbac. — *Villaige de Manhière*, 1550 (mun. Boygues, n<sup>ce</sup>).
- MANIÈVE (LA), vill., c<sup>ne</sup> de Marconat. — *La Maniève*, 1668 (état civ.). — *La Maniève*, 1744 (arch. dép. s. G).
- MANISQUE-LAËRIE, hief, c<sup>ne</sup> de Sainte-Eulalie.
- MANOEL (LE), écart, c<sup>ne</sup> de Pierrafort. — *Le Manuël*, 1610; — *Lou Manouel*, 1653 (état civ.). — *Le Manouël* (Cassini). — *Le Manonet*, 1857 (Dict. stat. du Cantal).
- MANOEL (LE), vill., c<sup>ne</sup> de la Trinitat. — *Manouel* (Cassini). — *Le Manouel-Nouilhac*, 1861 (Dict. stat. du Cantal).
- MANSENGUES, ham., c<sup>ne</sup> de Saint-Santin-Cantalès. — *Affarium da Mansengues*, 1345 (arch. dép. s. G). — *Manseguetz*, 1486 (accord entre Amaury de

- Montal). — *Mausergas*, 1489 (reconn. au seign. de Montal). — *Mauserges*, 1632 (état civ.). — *Mauzergues*, 1669 (nommée au p<sup>re</sup> de Monaco). — *Mausilignen*, 1669 (min. Sarrauste, n<sup>re</sup> à Laroquebron).
- MANSERGUES-HAUT, dom. ruiné, c<sup>re</sup> de Saint-Santin-Cantalès. — *Mausus delz puech de Mausergues*, 1442; — *Affarium dels puech de Massyguos*, 1444 (arch. mun. d'Aurillac, s. III, c. 21). — *Mausergues-Lo-Sobeyru*, 1505 (pap. de la famille de Montal).
- MANSUS PERDITUS (?), dom. ruiné, près de Saint-Flour. — *Mausus perditus*, 1338 (spicil. Brivat).
- MANVAL, ruiss., affl. du ruisseau de Lavaret, c<sup>re</sup> de Pradiers: cours de 6,000 m.
- MAROS, vill., c<sup>re</sup> de Saint-Cernin.
- MAOÛ-RIOU (LE), ruiss., affl. de la Véronne, c<sup>re</sup> de Colandres; cours de 2,400 m.
- MAR (LE PUECH DE), mont. à vacherie, c<sup>re</sup> de Siran.
- MARVAIS-GRAND (LE), marais, c<sup>re</sup> de Chavagnac. — *L'estang de Fomostre*, 1680 (terr. de la châtell. des Bros).
- MARVAVAL, dom. ruiné, c<sup>re</sup> de Sain-Martin-Cantalès. — *Mausus de Moneval*, 1464 (terr. de Saint-Christophe). — *Mas de Monebal*, 1778 (inv. des arch. de la mais. d'Humières).
- MARBÈS, écart et m<sup>re</sup>, c<sup>re</sup> d'Omps. — *Marbes*, 1668 (nommée au p<sup>re</sup> de Monaco). — *Marbes* (Cassini). — *Marbé* (État-major). — *Marbès*, 1856 (Dict. stat. du Cantal).
- MARBÈS, ruiss., affl. de la Cère, c<sup>re</sup>s d'Omps et de la Capelle-Viescamp: cours de 6,000 m. — On le nomme également *Omps*.
- MARBOLEF, dom. ruiné, c<sup>re</sup>s de Mauriac et du Vigean. — *Affaria de Marheu*, 1473; — *Mausus de la Marbruye*, 1475 (terr. de Mauriac).
- MARCEVAC, ham., c<sup>re</sup> d'Arnac. — *Marcenne*, 1634 (état civ. de Saint-Santin-Cantalès). — *Marsenac* (Cassini).
- MARCEVAT, c<sup>re</sup> de l'arrond. de Murat. — *Marcenacum*, 1395 (terr. d'Antéroche). — *Marcenat*, 1401 (spicil. Brivat). — *Marsenac*, 1508 (terr. de Maillargnes). — *Marcenacum*, 1535 (Ponillé de Clermont, don gratuit). — *Marsenat*, 1550 (terr. du quartier de Marvaud). — *Marcenats* (Cassini).
- Marcevat était, avant 1789, de la Basse-Auvergne, du dioc. et de l'élect. de Clermont, de la subdél. de Bort. Régi par le droit écrit, il dépend. de la justice ordin. d'Ambijoux, et ressort. à la sénéch. d'Auvergne, en appel du bailliage d'Ambijoux. — Son eglise, dédiée à saint Blaise, était à la nomination de l'archiprêtre d'Ardes. Elle a été érigée en cure, par la loi du 18 germinal an V (8 avril 1802).
- MARCEVAT, ham. et foudon, c<sup>re</sup> de Saint-Cernin. — *Marcienet*, 1627 (état civ. d'Aurillac). — *Maricneu*, 1659 (insin. du bailliage de Salers). — *Marcenac*, 1666 (état civ. de Saint-Martin-de-Valois). — *Marceneat*, 1668; — *Molin de Marcevat*, 1670 (*id.* de Saint-Cernin).
- MARCEVAT, vill., c<sup>re</sup> de Saint-Santin-Cantalès. — *Marcenas*, 1655 (min. Sarrauste, n<sup>re</sup> à Laroquebron). — *Marcennat*, 1679 (état civ. d'Arnac). — *Marsenac* (Cassini).
- MARCHADIAL (LE), mont. à vacherie, c<sup>re</sup> de Celles. — *Lou Marchadial*, 1581; — *Marchadial*, 1644 (terr. de Celles).
- MARCHAL, c<sup>re</sup> de Champs, et châ. féodal détruit. — *Castrum de Marchalm*, 1262 (Baluze, t. II, p. 273). — *Marchalus*, XII<sup>e</sup> s<sup>e</sup> (Dict. stat. du Cantal). — *Marchalin*, 1401 (spicil. Brivat). — *Marchal*, 1535 (Ponillé de Clermont, don gratuit).
- Marchal était, avant 1789, de la Basse-Auvergne, du dioc. et de l'élect. de Clermont, de la subdél. de Bort. Régi par le droit cout., il dépend. de la justice seign. de la Roche, et ressort. à la sénéch. d'Auvergne, en appel du bailliage de Thinières. — Son église, dédiée à saint Georges, était une cure à la nomination du chapitre de Vie-le-Comte. Elle a été érigée en succursale par ordonnance royale du 5 janvier 1800.
- MARCHAL, ruiss., affl. du ruisseau du Colombier, c<sup>re</sup> de Champs: cours de 4,210 m.
- MARCHAMP, écart, c<sup>re</sup> de Mauriac. — *Mercuant d'Arctiges*, 1473; — *Mercant*, 1475 (terr. de Mauriac). — *Marchamps*, 1505; — *Merchamps*, 1515 (comptes au doyen de Mauriac). — *Merchans*, 1639; — *Marchens*, 1673; — *Marchands*, 1743 (état civ. de Brageac). — *Marchaue*, 1744; — *Marchaud*, 1788 (arch. dép. s. C).
- MARCHAND, vill., c<sup>re</sup> de Vitrac. — *Marchant* (états de sections).
- MARCHANDONNE (LA), mais. détruite, c<sup>re</sup> de Bredon. — *L'oustau de la Marchandonne*, 1661 (terr. de Loubaysargues).
- MARCHASTEL, c<sup>re</sup> de Marcevat. — *Marchastel*, 1405 (arch. dép. s. II). — *Maucuscium*; *Mari Castrum*, 1441 (*id.* s. E). — *Marcstrum*, 1512 (terr. d'Apchon). — *Marocastrum*, 1535 (Ponillé de Clermont, don gratuit). — *Mal-Chastel*, 1578 (terr. de Sombrozye). — *Marchastel*, 1585 (*id.* de Granle). — *Marc-Chastel*, 1784 (Chabrol, t. IV).
- Marchastel était, avant 1789, de la Basse-Auvergne, du dioc. de Clermont, de l'élect. et de la

- subdél. de Saint-Flour; il était le siège d'une justice seign. régie par le droit cout., et ressort. à la sénéch. d'Auvergne, en appel du bailliage d'Aubijoux. — Son église, dédiée à saint Julien, était une cure à la nomination de l'archiprêtre d'Ardes. Elle a été érigée en succursale par décret du 28 août 1808.
- MARCHESTEL, ruiss., affl. de la rivière de Groles, c<sup>nc</sup> de Marchastel; cours de 1,200 m.
- MARCHAULE, seigneurie de l'arrond. de Murat. — *Marchaule*, 1668 (min. Danty, n<sup>nc</sup>).
- MARCHEDIAL (LE), vill. détruit, c<sup>nc</sup> de Driguac. — *Les Marchez*, 1697 (état civ. d'Ally). — *Le Marchadial*, 1778 (inv. des arch. de la maison d'Humières).
- MARCHEDIAL (LE), chât. détruit, c<sup>nc</sup> de Murat. — *Marchadial*, 1350; — *Marchadial*, 1358 (arch. dép. s. E.). — *Marchadial*, 1673 (nommée au p<sup>nc</sup> de Monaco).
- MARCELLAC, vill. et m<sup>nc</sup>, c<sup>nc</sup> de Lorcières. — *Marsillac*, 1671 (nommée au p<sup>nc</sup> de Monaco). — *Marcelliac*, fin du XIV<sup>e</sup> s<sup>c</sup> (terr. de Chaliers). — *Marcellac*, 1745 (arch. dép. s. C, l. 43). — *Marcellac; Marcelliac; moulin de Marsillac*, 1760 (*id.* l. 48). — *Marsillac* (Cassini).
- MARCOU, vill. et m<sup>nc</sup> détruit, c<sup>nc</sup> de Lanobre. — *Marcouyes*, 1667 (état civ. de Champs). — *Marquoir* (Cassini). — *Marcoir*, 1790 (min. Marambal, n<sup>nc</sup> à Thimières). — *Marcoir* (État-major). — *Marcoy*, 1856 (Dict. stat. du Cantal).
- MARCOLÈS, c<sup>nc</sup> de Saint-Mame-la-Salvetat. — *Castrum de Marcolles*, 1277 (arch. mun. d'Aurillac, s. FF, p. 15). — *Marcoles*, 1289 (Bulle de Nicolas IV, annot. sur l'hist. d'Aurillac, p. 61). — *Marcololum*, 1339 (test. de J. de Podio). — *Mercolum*, 1389 (arch. mun. d'Aurillac, s. EE, p. 14). — *Merveholzinn*, XIV<sup>e</sup> s<sup>c</sup> (Pouille de Saint-Flour). — *Marcolesium*, 1403; — *Marcolesium*, 1529 (pièces de l'abbé Delmas). — *Marcollez*, 1549 (min. Guy de Vayssieyra, n<sup>nc</sup>). — *Marcolès*, 1618; — *Marcollez*, 1627 (état civ. de Naucelles). — *Marcolles*, 1630 (min. Sarrauste, n<sup>nc</sup>). — *Marcollez*, 1668 (nommée au p<sup>nc</sup> de Monaco). — *Marcolès*, 1694 (terr. de Marcolès).
- Marcolès était, avant 1789, de la Haute-Auvergne, du dioc. de Saint-Flour, de Félect. et de la subdél. d'Aurillac. Régi par le droit cout., il était le siège d'une justice seign., ressort. au bailliage d'Aurillac, en appel de la prév. de Maurs. — Son église était un prieuré sous les voc. de saint Martin et de saint Jean-Baptiste, à la nomination du chapitre d'Aurillac. Elle a été érigée en succursale par décret du 28 août 1808.
- MARCOMBE, ruiss., affl. de la Sumène, c<sup>nc</sup> de Menet; cours de 4,470 m.
- MARCOMBE, dom. ruiné, c<sup>nc</sup> de Ruines. — *Marcomba*, 1480 (arch. dép. s. G.). — *Margoude*, 1694 (terr. de Ligonnès).
- MARCOMBE, vill. et m<sup>nc</sup>, c<sup>nc</sup> de Valette. — *Marcombas*, 1441 (terr. de Saignes). — *Marcombes*, 1506 (*id.* de Riom). — *Marcoumbe*, 1596; — *Marcombes*, 1604; — *Marcombas*, 1602 (état civ. de Menet). — *Marcombe*, 1783 (dénomb. du prieuré de Menet).
- MARCOMP, écart, c<sup>nc</sup> d'Anglards-de-Salers.
- MARCOU (LE PUY DE), mont. à vacherie, c<sup>nc</sup> de Pauliac. — *Le Peuch-Marco*, 1508; — *Communng de Marcon*, 1662 (terr. de Montchaup).
- MARCOU, f<sup>nc</sup>, c<sup>nc</sup> de Saint-Simon. — *Marco mansus*, 918 (Annot. sur l'hist. d'Aurillac, p. 57). — *Marcon*; *Marcou*, 1692 (terr. de Saint-Geraud). — *Mar Cou*, 1701 (arch. dép. s. C, l. 12).
- MARCOUALS, bois et rocher, c<sup>nc</sup> de Saint-Simon. — *Bois appelé de Marcoal*; *de Marcoal*, 1692; — *Bois de Marquoal*, 1696 (terr. de Saint-Geraud).
- MARDAREL (LE), bois défriché, c<sup>nc</sup> de Menet. — *Nevus vocatum del Mardarel*, 1441 (terr. de Saignes). — *Bois de Merdonnet*, 1506 (*id.* de Riom).
- MARDAREL (LE), ruiss., affl. de la rivière de Marliou, conle aux finages des c<sup>ncs</sup> de Trizac, Anzers, Sauvat et Bassignac; cours de 7,220 m. — *Rivus del Mardarel*, 1441 (terr. de Saignes). — *Le rif de Mardarel*, 1506 (*id.* de Riom). — *Lou rif Receaus*, 1541 (nommée au seign. de Charlus). — *Ruisseau de Mardaret* (État-major). — *Ruisseau de Mardarel*, 1837 (état des rivières du Cantal). — *Le Mardarel*, 1852 (Dict. stat. du Cantal).
- MARDARIE, mont. à vacherie, c<sup>nc</sup> de Clavières.
- MARDOGNE, chât. féodal en ruines, c<sup>nc</sup> de Joursac. — *Mardonium*, 1290 (vente au doyen de Mauriac). — *Merdonia*, 1313; — *Mar-Donha*; *Merdouha*, 1326; *Mardoyuha*, 1330 (arch. dép. s. E.). — *Mardonnia*, 1354 (honn. à l'évêque de Clermont). — *Mardonha*, 1408 (arch. dép. s. E.). — *Mardonza*, 1457 (terr. de Mardogne). — *Merdorium*, 1458 (pap. de la famille de Montal). — *Mardonhe*; *Mer-Douhes*, 1535; — *Mardonhes*, 1536 (terr. de la v<sup>nc</sup> de Murat). — *Mardome*, 1581 (biève de Ceiles). — *Mardoigne*, 1585; — *Mardoigne*, 1589 (arch. dép. s. E.). — *Mardonhe*, 1610; — *Mardoine*, 1615 (terr. d'Avenaux). — *Mardoigne*, 1615 (*id.* de Nubieux). — *Merdonhes*, 1707 (état civ.). — *Mardogne*, à présent *Mardogne*, 1784 (Chabrol, t. IV). — *Château de Mardogne* (Cassini).
- Le château de Mardogne faisait partie, avant

- 1789, de la Haute-Auvergne, du diocèse et de l'élection de Saint-Flour; il était régi par le droit coutumier et le siège d'une justice royale et d'une préséance qui y avait été établie en 1781, lesquelles ressort. en appel à la sénéch. d'Auvergne.
- MAREFOSS, dom. ruiné, c<sup>ne</sup> de Leyvaux. — *Villaige de Marefon*, 1623 (état civ. de Bonnac).
- MARENCHÉ, dom. ruiné, c<sup>ne</sup> d'Anglards-de-Saint-Flour. — *Affair appelé de la Marsencha*, 1494 (terr. de Mallet). — *Marsenche*, 1636; — *Marsanche*, 1730; — *Marsanche*, 1762 (*id.* de Montchamp).
- MARÈVES (LES), dom. ruiné, c<sup>ne</sup> de Lieutadès. — *Affair de la Mareva*, 1508; — *Tènement de la Maraine*, 1662; — *Tènement de Marève*, 1686 (terr. de la Garde-Roussillon).
- MARÉOT, dom. ruiné, c<sup>ne</sup> d'Arpajon. — *L'affair appelé de Maréot*, 1692 (terr. de Saint-Geraud).
- MARESQUES (LES), dom. ruiné, c<sup>ne</sup> de Glenat. — *Bordaria du las Marescas*, 1357 (arch. mun. d'Aurillac, s. III, c. 21). — *Affarium de la Maresquas*, 1444 (reconn. au seign. de Montal).
- MARÉTHIE (LA), vill., c<sup>ne</sup> du Falgoux. — *La Marétié*, 1728; — *La Monétié*, 1729; — *La Marrétié*, 1730; — *La Maréchié*, 1731; — *La Marrétié*, 1732 (état civ.). — *La Maréthie* (Cassini). — *La Marétié* (État-major). — *La Marétié*, 1855 (Dict. stat. du Cantal).
- MARÉTIÉ (LA), f<sup>me</sup>, c<sup>ne</sup> de Teissières-les-Bouliès.
- MAREIRE (LA), dom. ruiné, c<sup>ne</sup> de Montboudif. — *Villa de la Maregha*, 1309 (Hist. de l'abbaye de Feniers). — *Villaige de la Mareuge*, 1658 (hève du quartier d'Artense).
- MARFOSS, mont. à vacherie, c<sup>ne</sup> de Pailhérols.
- MARFOSS, vill. et m<sup>ne</sup>, c<sup>ne</sup> de Polminhac. — *Maurifontes*, 930 (Cartul. de Conques, p. 9). — *Marfous*, 1487 (reconn. à J. de Montamat). — *Marfont*, 1673 (nommée au p<sup>re</sup> de Monaco).
- MARFOSS, ruiss., affl. de la Cère, c<sup>ne</sup> de Polminhac; cours de 250 m.
- MARCAN, dom. ruiné, c<sup>ne</sup> de Polminhac. — *Villaige de Margan*, 1583 (terr. de Polminhac).
- MARGÉ (LA), écart, c<sup>ne</sup> de Chastel-Marlhac.
- MARGÉ (LA), f<sup>me</sup>, m<sup>ne</sup> et mont. à burons, c<sup>ne</sup> de Saint-Projet. — *La Margier*, 1678; — *Laurargire*, 1680; — *La Marger*, 1683 (état civ. de Saint-Projet). — *La Margie*, 1717 (terr. de Beauclair). — *La Margière* (Cassini).
- MARGÉAT, ham., c<sup>ne</sup> de Méallet. — *Marghae*, 1659 (insin. du bailliage de Salers). — *Margéat*, 1687 (anc. min. Chalvignac, n<sup>re</sup> à Trizac). — *Margéhat* (Cassini). — *Margac* (État-major). — *Margéat*, 1856 (Dict. stat. du Cantal).
- MARGEMONT, mont. à vacherie, c<sup>ne</sup> de Molèdes.
- MARGER (LA), ham., c<sup>ne</sup> de Marcenat. — *La Marguer*, 1668 (état civ.).
- MARGERIDE (LA), mont. et bois s'étendant entre les vallées de l'Allier et de la Truyère, sur les départements du Cantal (c<sup>nes</sup> de Clavières, Lorcrières, Ruines, Vabres et Védrières-Saint-Loup), de la Haute-Loire et de la Lozère. — *Montaigne et bois de la Margharide*, 1508 (terr. de Montchamp).
- MARGERIDE (LA), ham., et chât. féodal détruit, c<sup>ne</sup> de Védrières-Saint-Loup. — *Margarida*, 1241 (Gall. christ., t. II, inst. c. 226). — *Marghande* (lisez *Margharida*), xiv<sup>e</sup> s<sup>e</sup> (Pouillé de Saint-Flour, n. 307). — *Margerida*, 1463 (spécieg. Brivat.). — *Margeride*, 1559 (terr. du prieuré de Roche-fort).
- Le château de la Margeride a été le siège d'une justice seign. régie par le droit cout., et ressort. à sénéch. d'Auvergne, en appel du bailliage de Ruines. Après la destruction de ce château, la justice fut réunie à celle de Clavières.
- MARGERIE (LA), ham. et mont. à vacherie, c<sup>ne</sup> de Trizac. — *La Margayria*, 1292 (homm. à l'évêque de Clermont). — *La Margerie*, 1682 (état civ.). — *La Margie*, 1789 (arch. dép. s. C).
- MARGIDE (LA), ham. avec manoir, c<sup>ne</sup> de Saint-Gérons.
- MARGIDE (LA), ruiss., affl. de l'Anze, c<sup>ne</sup> de Saint-Paul-des-Landes; cours de 1,400 m.
- MARGIMBAUD, bois et scierie, c<sup>ne</sup> de Védrières-Saint-Loup.
- MARGIMBAUD, ruiss., affl. de l'Orgne, c<sup>ne</sup> de Védrières-Saint-Loup et de Chastel (Haute-Loire). Cours dans le département du Cantal; 6,500 m.
- MARGIVAC, vill., c<sup>ne</sup> de Condat-en-Feniers. — *Mauriac*, 1673; — *Marhiat*, 1688 (état civ.). — *Margnac-de-Malbois*, 1688 (pièces du cab. Bonnefons).
- MARGOT (BOIS DE LA), bois, c<sup>ne</sup> de Boffiac. — *Venus vocatum de Margharit*, 1526 (terr. de Vieillespesse).
- MARGOUTTOU, mais, forte détruite, c<sup>ne</sup> de Ladinhac. — *L'ancienne maison de Margouttou, proche du chasteau de Montlaurzi*, 1669 (nommée au p<sup>re</sup> de Monaco).
- MARGOVIE (LA), écart, c<sup>ne</sup> du Vigeon. — *La Marborvia*, 1310 (hève du prieuré du Vigeon). — *La Marbruye*, 1473; — *La Margoubie*, 1474 (terr. de Mauriac). — *Laurborvia*, 1505 (comptes rendus au doyen de Mauriac). — *La Marborvie*, 1505; — *La Margovia*, 1510 (arch. mun. de Mauriac). — *La Margovrie*, 1631; — *La Margovye*, 1634 (état civ.). — *La Margounies*, 1697 (*id.* de Saint-Martin-Valmereux).

MARGUERY (LE), ruiss., affl. du Rementalou, c<sup>ne</sup> de Chaudesaigues: cours de 2,300 m.

MARI (LE), mont. à vacherie, c<sup>ne</sup> d'Allanche.

MARIAL (LE PUY DE), mont. à vacherie, c<sup>ne</sup> de Thiézac.

MARICBAT (LE), dom. ruiné, c<sup>ne</sup> de Saint-Santin-Cantalès. — *Le village de tou Maricbat*, 1682 (état civ. d'Arnac).

MARIES (LAS), dom. ruiné, c<sup>ne</sup> de Diemme. — *Domaine de las Mari*, 1600 (terr. de Diemme).

MARIES (LAS), écart, c<sup>ne</sup> de Saint-Cernin. — *Las Maries*, 1753 (arch. dép. s. C. t. 32).

MARIOS, f<sup>me</sup> avec manoir, c<sup>ne</sup> de Parlan. — *Las Maries*, 1668 (nommée au p<sup>re</sup> de Monaco). — *Las Marios*, 1748 (anc. cad.).

MARIOS, mont. à burons, c<sup>ne</sup> de Trizac. — *Montaigne de Mariolz*, 1607 (terr. de Trizac).

MARISANE (LA), dom. ruiné, c<sup>ne</sup> du Vigean. — *Mansus de la Marisanu*, 1310 (livre du prieuré du Vigean).

MARISSOU, buron détruit, c<sup>ne</sup> de Valuéjols. — *Buron de Marissou, sur la montaigne de la Mousche*, 1646 (min. Danty, n<sup>re</sup>).

MARLADET, vill. et min<sup>er</sup> en ruines, c<sup>ne</sup> d'Auzers. — *Mansus de Marladet*, 1479 (nommée au seign. de Charlus). — *Marlades*, 1635 (état civ. du Vigean). — *Marcadet*, 1656 (anc. min. Chalvignac, n<sup>re</sup> à Trizac).

MARLADET (LE), ruiss., affl. du ruisseau de Mardarel, c<sup>ne</sup> d'Auzers; cours de 1,200 m.

MARLANSON (LE PUY DE), mont. à vacherie, c<sup>ne</sup> de Mourjou.

MARLAT, vill., m<sup>in</sup>, bois et tour de guet, c<sup>ne</sup> d'Auzers. — *Villa Marlat*, xi<sup>e</sup> s<sup>c</sup> (charte dite de Clovis). — *Marlatum*, 1479; — *Merlat*, 1507 (nommée au seign. de Charlus). — *Marlet*, 1682 (état civ. de Trizac). — *Marlac*, 1684 (anc. min. Chalvignac, n<sup>re</sup>).

MARLAT, vill., c<sup>ne</sup> de Marecnat. — *Marlat sur Bonne-neuld*, 1550 (terr. du quartier de Marvand). — *Marlat*, 1668 (état civ.). — *Marlac*, 1744 (arch. dép. s. C).

MARLAT, dom. ruiné, c<sup>ne</sup> de Sourniac. — *Mansus de Marlat*, 1335 (arch. géneal. de Sartiges). — *Marlhacum*, 1473 (terr. de Mauriac). — *Marlhac*, 1639 (rentes dues au monast. de Mauriac). — *Marlhat*, 1680 (terr. de Mauriac).

MARLÈCHE, hault. c<sup>ne</sup> de Lastic. — *Marlesches*, 1731 (terr. de Montchamp). — *Marlèche* (Cassini).

MARLET, mont. à burons, c<sup>ne</sup> de Vernols. — *La Moleta*, 1515 (terr. du Feydit). — *Marlette* (État-major).

MARLEZ, dom. ruiné, c<sup>ne</sup> d'Ally. — *Village de Marhez*, 1607 (état civ.).

MARLIOU, dom. ruiné et mont. à burons, c<sup>ne</sup> de Co-

landres et de Trizac. — *Mons de Marlo*, 1239 (Gall. christ., t. II, inst. col. 220). — *Affarium del Marlo*, 1269; — *Marlio*, 1506 (homm. à l'évêque de Clermont). — *Marliou*, 1607 (terr. de Trizac). — *Marliou* (administ. des Forêts).

MARLIOU (LE), riv., affl. de la Sumène, coule aux finages des c<sup>nes</sup> de Colandres, Trizac, Saint-Vincent, Moussages, Auzers, Méallet, Sauvat et Bassignac: cours de 23,210 m. — On la nomme aussi *Charavoche*. — *Flumen Marlionis*, xi<sup>e</sup> s<sup>c</sup> (charte dite de Clovis). — *Rivière de Marlle*, 1541 (nommée au seign. de Chalus). — *Rivière de Marlhau*, 1651; — *Marliou*, 1692 (anc. min. Chalvignac, n<sup>re</sup>). — *Charavoche* (Cassini).

MARLIOU (LE), écart, c<sup>ne</sup> de Monssages.

MARLOU (LE PUECH DE), mont. à vacherie, c<sup>ne</sup> de Paulhac.

MARMANHAC, c<sup>ne</sup> nord d'Aurillac, et chât. détruit. — *Marmanhacum*, 1435 (donat. à l'hôp. de la Trinité d'Aurillac). — *Marmanhacum*, 1494 (test. de Sédaiges). — *Mamanhac*, 1552 (terr. de Nozières). — *Marmania*, 1613 (état civ. de Nancelles). — *Marmagnac*, 1627 (*id.* d'Aurillac). — *Marminhac*; *Marmaignhat*, 1628 (paraphr. sur les cont. d'Auvergne). — *Marmaniac*, 1659 (état civ. de Murat). — *Marmaniat*, 1677 (*id.* de Saint-Chamant). — *Marmagnhac*, 1771 (terr. du fief de Las Gouttes).  
Marmanhac était, avant 1789, de la Haute-Auvergne, du dioc. de Saint-Flour, de l'élect. et de la subdél. d'Aurillac. Régi partie par le droit écrit, partie par le droit cout., il était le siège d'une justice seign., ressort. dans le premier cas, à la sénéch. d'Auvergne, en appel de la prév. de Calvignet, et dans le second, au bailliage d'Aurillac, en appel de sa prév. part. — Son église, dédiée à saint Saturnin, était un prieuré qui, en 1250, fut réuni à l'archidiaconé d'Aurillac et à sa nomination. Elle a été érigée en succursale par décret du 28 août 1808.

MARMIERS, vill., c<sup>ne</sup> de Saint-Saturnin. — *Marmers*, 1188 (la maison de Graule). — *Marmier*, 1296 (arch. dép. s. E). — *Marmiers*, 1425 (*id.* s. II). — *Mas et téuement de Marmiez*, 1514 (terr. de Cheylade).  
Marmiers était, avant 1789, le siège d'une justice seign. régie par le droit cout., et ressort. à la sénéch. d'Auvergne, en appel du bailliage d'Aubijoux.

MARMIÈSSE, f<sup>me</sup>, c<sup>ne</sup> d'Aurillac. — *Marmieys*, 1465 (obit. de N.-D. d'Aurillac). — *Marmieysse*, 1629 (état civ.). — *Marmyers*, 1679 (arch. mun. d'Aurillac, s. CC. p. 3).

- MARMIÈSSE, chât. ruiné, c<sup>nc</sup> de Salsac-de-Marmièresse. — *Marmieyssa*, 1343 (arch. dép. s. G). — *Marmier*, 1486 (reconn. à J. de Montamat). — *Marmyresse*, 1522 (min. Vigery, n<sup>re</sup> à Aurillac). — *Marmièresse*, 1561 (obit. de N.-D. d'Aurillac). — *Marmesse*, 1628 (paraphr. sur les cout. d'Auvergne). — *Marmieyssa*, 1692 (terr. de Saint-Geraud).  
Marmièresse, ancien membre de la v<sup>ie</sup> de Carlat, était, avant 1789, le siège d'une justice seign. régie par le droit écrit, et ressort. au bailliage de Vic, en appel de sa prév. part.
- MARMIÈSSE (LA FORÊT DE), dom. ruiné et bois, c<sup>nc</sup> d'Ytroc. — *Affarium de Marmieyssa*, 1402 (arch. mun. d'Aurillac, s. HH, p. 21).
- MARMONTEIL, vill. et écart, c<sup>nc</sup> de Saignes. — *Marmontel*, 1743; — *Marmontel*, 1781; — *Marmontel-Soubro*, 1785 (arch. dép. s. C).
- MARMUSSOLLES, écart, c<sup>nc</sup> de Salsac-de-Marmièresse. — *Marmussolles*, 1681; — *Marmussolles*, 1697; — *Marmussolle*, 1761 (arch. dép. s. C, l. 2). — *Marmussolles*, 1857 (Dict. stat. du Cantal).
- MARONCLES, vill. avec manoir, c<sup>nc</sup> de Saint-Gerons. — *Marronclas*, 1627 (min. Sarrauste, n<sup>re</sup> à Laroquebrun). — *Marroncles*, 1659 (état civ. de Laroquebrun). — *Maroncles*, 1758 (arch. dép. s. C, l. 51). — *Maroncles* (Cassini).
- MARONIE (LA), ham., c<sup>nc</sup> d'Anglards-de-Salers. — *La Morinha*, 1473 (terr. de Mauriac). — *La Marounie*, 1656; — *La Morounie*, 1659; — *La Maronie*, 1662 (état civ.). — *La Marognie* (Cassini).
- MARONIES (LAS), vill. et mont. à vacherie, c<sup>nc</sup> de Saint-Paul-de-Salers. — *Las Marouyes*, 1574 (grand livre de l'Hôtel-Dieu de Salers). — *Las Marouies*, 1659 (insin. du bailliage de Salers). — *Las Marouies*, 1660 (état civ. d'Anglards de Salers). — *Las Maronies*, 1664 (insin. du bailliage de Salers). — *Las Maronie*, 1673 (état civ. du Vigean).
- MARONNE (LA), riv., affl. de la Dordogne, coule aux finages des c<sup>ncs</sup> de Saint-Paul-de-Salers, Fontanges, Saint-Remy-de-Salers, Saint-Martin-Valmeroux, Sainte-Eulalie, Loupiac, Saint-Christophe, Pleaux, Arnac et Cros-de-Montvert; cours de 43,700 m. Elle porte aussi le nom d'*Estouroc*. — *Flumen Marona*, xi<sup>e</sup> s<sup>c</sup> (charte dite de Clovis). — *Aqua Maroni*, 1464 (terr. de Saint-Christophe). — *Rivière de Marone*, 1684 (min. Gros, n<sup>re</sup>). — *La Marone* (Cassini).
- MAROT, m<sup>nc</sup> détruit, c<sup>nc</sup> d'Ally. — *Moulin de Marot*, 1778 (inv. des arch. de la maison d'Humières).
- MARQUET (LE), écart, c<sup>nc</sup> de Mandailles.
- MARQUE (LA), écart, c<sup>nc</sup> d'Allanche.
- MARQUE (LA), f<sup>nc</sup> avec manoir, c<sup>nc</sup> de Gion-de-Mamou. — *Lamarque*, 1721 (arch. dép. s. C). — *La Marque*, 1743 (anc. cad.).
- MARQUET (LE), écart, c<sup>nc</sup> de Roannes-Saint-Mary.
- MARQUIS (LE MAILLON DE), m<sup>nc</sup>, c<sup>nc</sup> de Ladinhaç.
- MARQUISAT (LE), f<sup>nc</sup>, c<sup>nc</sup> de Marcenat. — *Domaine de Marquisat*, 1744 (arch. dép. s. C). — *Marquzat* (Cassini).
- MARRÈT (LE), écart, c<sup>nc</sup> de Neussargues.
- MARROUQUE (LA), dom. ruiné, c<sup>nc</sup> d'Anglards-de-Salers. — *Village de la Marrouque*, 1650 (état civ.).
- MARS (LOU), fief, c<sup>nc</sup> de Cheylade. — 1514 (terr. de Cheylade).
- MARS, riv., affl. de la Sumène, coule aux finages des c<sup>ncs</sup> du Falgoux, Vaulmier, Saint-Vincent, Anglards-de-Salers, Moussages, Méallet, Jaleyrac, Sourniac et Bassignac; cours de 33,780 m. — On la nomme aussi *Merle*. — *Flumen Maire*, xii<sup>e</sup> s<sup>c</sup> (charte dite de Clovis). — *Aqua dicta de Mars*, 1290 (arch. mun. de Mauriac). — *Aqua de Mare*, 1473 (terr. de Mauriac). — *Rivière de Mas*, 1653 (anc. min. Chalvignac, n<sup>re</sup>). — *Rivière Cabale* (nom patois donné à cette rivière dans la c<sup>nc</sup> de Saint-Vincent).
- MARS, m<sup>nc</sup>, c<sup>nc</sup> de Saint-Poney.
- MARSAL, m<sup>nc</sup>, c<sup>nc</sup> de Massiac.
- MARSALOU, f<sup>nc</sup>, c<sup>nc</sup> de Mauriac. — *Massalo*, 1316 (liève du prieuré du Vigean). — *Monsus de la Chalm sice de Massalou*, 1473 (terr. de Mauriac). — *Massalour*, 1744; — *Marsallou*, 1782 (arch. dép. s. C).
- MARSASSAIGNE, vill., c<sup>nc</sup> de Neussargues. — *Marsassaigue*, 1635 (nommée au roi par G<sup>lle</sup> de Foix).
- MARSE (LA), dom. ruiné, c<sup>nc</sup> de Labrousse. — *Village de Marse*, 1670 (nommée au p<sup>re</sup> de Monaco).
- MARSEGUIER, mont. à burons, c<sup>nc</sup> de Marcenat. — *Montagne de Marségrut*, 1776 (arch. dép. s. C).
- MARSEILLE, écart, c<sup>nc</sup> de Cassaniouze.
- MARSEILLE, m<sup>nc</sup>, c<sup>nc</sup> de Chaudesaigues.
- MARSILLAC (LE BOIS DE), bois, c<sup>nc</sup> de Virargues. — *Arms de Marsilhaco*, 1446 (terr. de Farges). — *Marsilhac*, 1518 (id. des Cluzels). — *Marsilhav*, 1535 (id. de la v<sup>ie</sup> de Murat). — *Marsilliac*, 1552 (id. de Farges). — *Marsillac*, 1683 (id. des Bros). — *Marsiliac*; *Marsilliac*, 1686 (id. de Farges). — *Marsilliac*, xvii<sup>e</sup> s<sup>c</sup> (id. d'Anteroche).
- MARSÔ, dom. ruiné, c<sup>nc</sup> de Cheylade. — *Mus de la Marsô*, 1514 (terr. de Cheylade).
- MARSÔ, vill. et mont. à vacherie, c<sup>nc</sup> de Labrousse. — *Marsa*, 1522 (min. Vigery, n<sup>re</sup>). — *Marsô*, 1622; — *Marsô*, 1624 (état civ. d'Arpajon). — *Marse*, 1670 (nommée au p<sup>re</sup> de Monaco).

- MARTAL, vill., c<sup>nc</sup> de la Capelle-Viescamp. — *Villaige de Martal*, 1669 (min. Sarrauste, n<sup>re</sup>).
- MARTEL (LE), écart, c<sup>nc</sup> de Paulhenc. — *Le Martel* (Cassini).
- MARTENAGLE (LA), écart, c<sup>nc</sup> de Coren.
- MARTILLE (LA), dom. ruiné, c<sup>nc</sup> de Mandailles. — *Les mas de la Martille*, 1692 (terr. de Saint-Geraud).
- MARTINELLE (LA), ham., c<sup>nc</sup> de Boisset. — *La Martineille*, 1637 (état civ. de Saint-Mamet). — *La Martinelle*, 1668 (nommée au p<sup>re</sup> de Monaco). — *La Martinelle*, 1746; — *La Martinelle*, 1748 (anc. cad.).
- MARTINET (LE), f<sup>me</sup>, c<sup>nc</sup> du Claux.
- MARTINET (LE), usine à cuivre détruite, c<sup>nc</sup> de Reilhac. — 1773 (terr. de la châtellenie de la Broussette).
- MARTINET (LE), m<sup>in</sup> et usine à cuivre, c<sup>nc</sup> de Roannes-Saint-Mary. — *Lou Martinet*, 1682 (arch. dép. s. G).
- MARTINET (LE), ham., c<sup>nc</sup> de Saint-Bonnet-de-Salers.
- MARTINET (LE), ham. et usine à cuivre, c<sup>nc</sup> de Saint-Julien-de-Toursac.
- MARTINET (LE), ham. et f<sup>me</sup>, autref. usine à forger le cuivre, c<sup>nc</sup> de Saint-Simon. — *Le Martinet del Royt*, 1692 (terr. de Saint-Geraud). — *Lou Martinet*, 1718 (arch. dép. s. G, l. 12).
- MARTINET (LE), usine à cuivre détruite, c<sup>nc</sup> de Sausac-de-Marmiesse. — *El Martinot*, 1773 (terr. de la châtcl. de la Broussette).
- MARTINET-BAS (LE), f<sup>me</sup> et usine à cuivre, c<sup>nc</sup> de Saint-Mamet-la-Salvetat. — *Ung molin appellé lou Moly-Bas*, 1574 (livre des achats d'Ant. de Nauraze).
- MARTINGE (LA), écart, c<sup>nc</sup> de Ladinhac.
- MARTINE (LA), dom. ruiné, c<sup>nc</sup> d'Aurillac. — *Affarium de la Martinha*, 1520 (arch. mun. d'Aurillac, s. GG, p. 20). — *Affar appellé de la Martente*, 1692 (terr. de Saint-Geraud).
- MARTINE (LA), dom. ruiné, c<sup>nc</sup> de Marmahac.
- MARTINE (LA), vill., c<sup>nc</sup> de Maurs. — *La Martinio*, 1626; — *La Martinie*, 1750 (état civ.).
- MARTINE (LA), dom. ruiné, c<sup>nc</sup> de Siran. — *Lou mas de la Martinha*, 1350 (terr. de l'Ostal de la Tremolieyra). — *Affarium de las Martinias*, 1357 (arch. mun. d'Aurillac, s. III, c. 21). — *Mansus de la Martinia*, 1444 (papiers de la famille de Montal).
- MARTINE (LA), dom. ruiné, c<sup>nc</sup> de Thiézac. — *Affar appellé de la Martine*, 1674 (terr. de Thiézac).
- MARTINE (LA), vill., c<sup>nc</sup> de Vitrac. — *La Martini*, 1668 (nommée au p<sup>re</sup> de Monaco).
- MARTINE (LA), ham. et f<sup>me</sup> avec manoir, c<sup>nc</sup> d'Ytrac. — *La Martinha*, 1592 (pièces du cab. E. Amé). — *La Martinie*, 1739 (anc. cad.).
- MARTINOU (LE), dom. ruiné, c<sup>nc</sup> de Riom-ès-Montagnes. — *Factum de los Martinos*, 1441 (terr. de Saignes).
- MARTINOU, f<sup>me</sup>, c<sup>nc</sup> de Saint-Urcize. — *Martinour* (État-major).
- MARTIZAT, mont. à vacherie, c<sup>nc</sup> de Marcenat. — *V<sup>me</sup> Montisson* (Cassini).
- MARTORY (LE), écart, c<sup>nc</sup> de Junhac.
- MARTORY (LE), ham., c<sup>nc</sup> de Leynhac. — *La Maleta*, 1301 (pièces de Fabbé Delmas). — *Lou Martori*, 1510 (arch. mun. d'Aurillac, s. III, c. 21). — *Martou*, 1539 (min. Destaing, n<sup>re</sup>). — *Martvis*, 1644 (état civ. de Saint-Étienne-de-Maurs). — *Martory*, 1694 (terr. de Marcolès). — *Montory* (Cassini).
- MARTRE (LA), mont., c<sup>nc</sup> de Giou-de-Mamon.
- MARTRE (LA CROIX DE LA), croix et mont. à vacherie, c<sup>nc</sup> de Lientadès. — *Le puech de la Martre; las Marties; las Martres; la Martie*, 1508; — *Lamartre*, 1662; — *Le champ des Clour, anciennement appellé le puech de la Marthe*, 1686; — *Le puech de la Martre sive des Clour*, 1730 (terr. de la Garde-Ronssillon).
- MARTRES (LES), vill., c<sup>nc</sup> de Drignac. — *Las Martres*, 1743 (arch. dép. s. G). — *Los Martas*, 1778 (inv. des arch. d'Humières).
- MARTRES (LES), vill., c<sup>nc</sup> de Ruines. — *Les Martres*, 1624 (terr. de Ligonès).
- MARTRES (LE PUY DES), mont., c<sup>nc</sup> de Saint-Ilvide.
- MARTRES (LE SUC DES), mont. à vacherie, c<sup>nc</sup> du Vigeau.
- MARTELET (LE), vill. détruit, c<sup>nc</sup> de Laurie. — 1856 (Dict. stat. du Cantal).
- MARTY, dom. ruiné, c<sup>nc</sup> d'Aurillac. — *Mas sive affar appellé de Martys et de la Croux*, 1692 (terr. de Saint-Geraud).
- MARTY (LE PUECH DE), mont. à vacherie, c<sup>nc</sup> de Celles. — *Lou puech de Marty*, 1581; — *Lou puech de Marti*, 1644 (terr. de Celles).
- MARTY, m<sup>in</sup> détruit, c<sup>nc</sup> de Cezens. — *Molendinum de Marti*, 1495 (arch. dép. s. G).
- MARTY, f<sup>me</sup>, c<sup>nc</sup> de Lavoisonet.
- MARTY, m<sup>in</sup>, c<sup>nc</sup> de Mauriac. — *Le mantin de Martj*, 1743 (arch. dép. s. G).
- MARTY, dom. ruiné, c<sup>nc</sup> de Pailhérois. — *Villaige appellé de Marti*, 1669 (nommée au p<sup>re</sup> de Monaco).
- MARTY, dom. ruiné, c<sup>nc</sup> de Saint-Santin-Cantalès. — *Mansus de Marti*, 1464 (terr. de Saint-Christophe).
- MARTYS (LES), dom. ruiné, c<sup>nc</sup> de Champagnac. — *Mas des Martys*, 1423 (arch. géneal. de Sartiges).



- MARUÉJOULS, vill., c<sup>nc</sup> de Polminhac. — *Marueghol*, 1485 (reconn. à J. de Montamat). — *Maruegol*, 1609 (homm. au roi par les prêtres de Polminhac). — *Maruéjou*, 1610 (aven. de J. de Pestels au roi). — *Mariégol*, 1634 (état civ. de Vic-sur-Cère). — *Maruegoul*, 1665 (*id.* de Polminhac). — *Mariéjou*, 1667 (*id.* de Pierrefort). — *Maruégaus*; *Maruégaunt*, 1668; — *Maruejol*, 1670 (nommée au p<sup>re</sup> de Monaco). — *Mareugol*; *Maruegoulz*, 1670; — *Maruéjoul*, 1672 (état civ. de Polminhac). — *Maruejoulz*; *Maruégioul*; *Maruéjol*; *Maruégeoul*, 1692 (terr. de Saint-Geraud). — *Marüesou*, 1694 (état civ. de Saint-Clément). — *Marvejoals*, 1857 (Dict. stat. du Cantal).
- MARUÉJOULS (ENTRE-COL DE), dom. ruiné, c<sup>nc</sup> de Polminhac. — *Mas d'Entrecols de Marojol*; *d'Entrecols de Marueghoul*, 1642 (terr. de Saint-Geraud).
- MARVAUD, vill., c<sup>nc</sup> de Condat-en-Feniens. — *Marvau*; *Marrault*, 1550 (terr. du quartier de Marvaud). — *Marevaud*, 1696 (état civ.). — *Marraud*, 1755 (liève de Marvaud).
- MARY (LA), écart, c<sup>nc</sup> d'Allanche.
- MARY, m<sup>nc</sup>, c<sup>nc</sup> de Chaudesaigues.
- MARY, m<sup>nc</sup> détruit, c<sup>nc</sup> d'Oradour.
- MARZES, vill. et chât., c<sup>nc</sup> de Saint-Cernin. — *Marza*, 1230 (arch. dép. s. E.). — *La Mar*, 1522 (min. Vigery, n<sup>nc</sup>). — *Marger*, 1626 (*id.* Sarrauste, n<sup>nc</sup>). — *Marze*, 1636 (liève de Poul). — *Marse*, 1649 (état civ. de Reilhac). — *Marzé*, 1658; — *Narzé*, 1662 (insin. du bailliage de Salers). — *Marzes*, 1662 (état civ. de Saint-Cernin). — *Marzi*, 1677 (*id.* de Saint-Glément). — *Marzs*, 1700; — *Marzis*, 1703 (*id.* de Saint-Cernin). — *Margès*; *Magez*; *moulin de Marjé*, 1744 (anc. cad.). — *Margès*, 1784 (Chalrol, t. IV).
- Marzes était, avant 1789, régi par le droit cout.; son château était le siège d'une justice seign., ressort. à la sénéch. d'Auvergne, en appel du bailliage de Salers.
- MARZET, mont. à vacherie, c<sup>nc</sup> de Marchastel.
- MARZUX, vill., c<sup>nc</sup> de Leyvaux. — *Marefun*, 1624 (état civ.). — *Marezan* (Cassini).
- MAS (LE), dom. ruiné, c<sup>nc</sup> d'Arnac. — *Affar appelé del Mas*, 1470 (arch. mun. d'Aurillac, s. III, c. 21).
- MAS (LE), dom. ruiné, c<sup>nc</sup> d'Arpajon. — *Affarium Dolmas*, 1269 (arch. mun. d'Aurillac, s. FF, p. 15).
- MAS (LE), vill., c<sup>nc</sup> d'Uzers. — *Lou Mas*, 1479; — *Lou Mas-del-Rif*, 1541 (nommée au seign. de Charlus).
- MAS (LE), vill., c<sup>nc</sup> de Beaulieu.
- MAS (LE), dom. ruiné, c<sup>nc</sup> de Cassaniouze. — *Affar del Mas*, 1760 (terr. de Saint-Projet).
- MAS (LE), dom. ruiné, c<sup>nc</sup> de Chalvignac. — *Mansus del Mas*, 1296 (homm. à l'évêque de Clermont).
- MAS (LE), vill., c<sup>nc</sup> de Champs. — *Lemas*, 1655; — *Amas*, 1670 (état civ.). — *Le Mas* (Cassini).
- MAS (LE), ham., c<sup>nc</sup> de Charmensac. — *Le Mas-le-Bru* (État-major).
- MAS (LE), dom. ruiné, c<sup>nc</sup> de Dicme. — *Le Mas*, 1618 (terr. de Diemme).
- MAS (LE), vill., c<sup>nc</sup> d'Espinasse. — *Le Mats* (Cassini).
- MAS (LE), dom. ruiné, c<sup>nc</sup> de Jussac. — *Le domaine du Mas*, 1739 (arch. dép. s. C, l. 14).
- MAS (LE), ham., c<sup>nc</sup> de Ladinhac.
- MAS (LE), écart, c<sup>nc</sup> de Laroquevieille.
- MAS (LE), vill., c<sup>nc</sup> de Lavastric. — *Lo Mas de Chasteauueuf*, 1494 (terr. de Mallet). — *Lo Mas*, 1596 (min. Andrieu, n<sup>nc</sup>).
- MAS (LE), vill. et m<sup>nc</sup>, c<sup>nc</sup> de Mandailles. — *Mansus Jordane*, 1529 (reconn. au curé de la Trinité d'Aurillac). — *Lou Mas-en-Jourdanne*, 1637 (état civ. de Thiézac). — *Lo Mas d'en Jourdanne*, 1669 (*id.* de Murat). — *Lo Mas de Jordanno*, 1692 (terr. du monast. de Saint-Geraud). — *Le Mas*, 1760 (arch. dép. s. C, l. 9).
- MAS (LE), vill. et mont. à vacherie, c<sup>nc</sup> de Marchastel.
- MAS (LE CHAMP DE), mont. à vacherie, c<sup>nc</sup> de Marchastel.
- MAS (LE), vill., c<sup>nc</sup> de Mauriac. — *Le Mas*, 1642 (état civ.). — *Dumar*, 1695 (*id.* d'Ally). — *Dumas*, 1782 (arch. dép. s. C).
- MAS (LE), dom. ruiné, c<sup>nc</sup> de Mourjou. — *Affar del Mas*, 1760 (terr. de Saint-Projet).
- MAS (LE PUECH DEL), mont. à vacherie, c<sup>nc</sup> de Murat. — *Puech-del-Mas*, 1446 (terr. de Farges). — *La Malandrie sive Puech-del-Mas*, 1518 (terr. des Cluzels). — *La Malatière*; *le Puy-del-Mas*, 1680 (*id.* de la ville de Murat).
- MAS (LE), dom. ruiné, c<sup>nc</sup> de Neuvéglise. — *Lou Mas de Mremont*, 1597 (insin. du baill. de Saint-Flour). — *Le Mas* (Cassini).
- MAS (LE), dom. ruiné, c<sup>nc</sup> de Polminhac. — *Villaige dal Mas sive de Puech-Seruel*, sciz à *Fraissé-del-Miech*; *lo Puech-Seruel*, 1692 (terr. de Saint-Geraud).
- MAS (LE), vill., avec manoir, c<sup>nc</sup> de Raulhac.
- MAS (LE), ham., c<sup>nc</sup> de Roannes-Saint-Mary. — *Affarium Dolmas*, 1269 (arch. mun. d'Aurillac, s. FF, p. 15). — *Mas-Moille*, 1670 (nommée au p<sup>re</sup> de Monaco).
- MAS (LE), f<sup>nc</sup> avec manoir, m<sup>nc</sup> et mont. à vacherie, c<sup>nc</sup> de Saint-Clément. — *Lou Mas*, 1612 (état civ. de Thiézac).

- MAS (LE), vill., c<sup>nc</sup> de Saint-Constant. — *Almas*, 1746 (état civ. de Saint-Étienne-de-Maurs).
- MAS (LE), dom. ruiné, c<sup>nc</sup> de Saint-Gerons. — *Villaige del Mas*, 1639 (min. Sarrauste, n<sup>re</sup>).
- MAS (LE), dom. ruiné, c<sup>nc</sup> de Saint-Simon. — *Mas appellé dal Mas*, 1692 (terr. de Saint-Geraud).
- MAS (LE), vill., c<sup>nc</sup> de Sansac-de-Marmiesse. — *Mansus del Mas*, 1544 (pièces de l'abbé Delmas). — *Le Mas del Meynial*, 1692 (terr. de Saint-Geraud). — *Lousmas*, 1697 (arch. dép. s. C, l. 2).
- MAS (LE), vill., c<sup>nc</sup> de Sénézergues. — *Villaige del Mas*, 1664 (nommée au p<sup>re</sup> de Monaco).
- MAS (LE), écart, c<sup>nc</sup> de Soulagos. — *Les Mezons*, 1610 (terr. d'Aurillac). — *Le Mas* (Cassini).
- MAS (LE), dom. ruiné, c<sup>nc</sup> de Teissières-de-Cornet. — *Mansus dal Mas*, 1323 (arch. mun. d'Aurillac, s. III, c. 21).
- MAS (LE), dom. ruiné, c<sup>nc</sup> de Tournemire. — *Affar appellat de la bordarie del mas de Parieu*, xvi<sup>e</sup> s<sup>c</sup> (arch. mun. d'Aurillac, s. GG, p. 21). — *Villaige du Mas*, 1635 (état civ. de Reilhac).
- MAS (LE), vill., c<sup>nc</sup> de Veyrières. — *Lou Mas*, 1479 (nommée au seign. de Charlus).
- MAS (LE), dom. ruiné, c<sup>nc</sup> de Vézac. — *Villaige Delmas*, 1669 (état civ. de Polminhac).
- MAS (LE), vill., c<sup>nc</sup> de Vitrac. — *Affar appellé de Capmays, lès le villaige des Saletas*, 1558 (min. Destaing, n<sup>re</sup>).
- MAS-BERTRAND (LE), vill., c<sup>nc</sup> de Narnhac. — *Le Mas-Bertrand*, 1695 (terr. de Celles). — *Le Mas-Bestmud* (Cassini).
- MAS-CALCAT (LE), dom. ruiné, c<sup>nc</sup> de Narnhac. — *La Sanhe del Mas-Calquat; le Mas-Caucat; le Mas-Calat*, 1508; — *Le Mas-Calcat; le Mas-Calhat; le Mas-Calcat; le Malcalcat; le Mal-Cascat*, 1662; — *Le Malcaseat; le Malcuscat*, 1687 (terr. de Lonbaysargues).
- MAS-CAP-MAS (LE), dom. ruiné, c<sup>nc</sup> de Montsalvy. — *Domaine de Mascammour*, 1636; — *Le Mas Campmaur*, 1650 (état civ.).
- MAS-CAUCHEIL (LE), dom. ruiné, c<sup>nc</sup> de Saint-Simon. — *Villaige del Mas-Caucheil*, 1692 (terr. de Saint-Geraud).
- MAS-CEBOR (LE), dom. ruiné, c<sup>nc</sup> de Saint-Simon. — *Villaige del Mas-Cehor*, 1692 (terr. de Saint-Geraud).
- MAS-COCU (LE), écart, c<sup>nc</sup> de Baulhac. — *Le Mas* (État-major). — *Le Mascou*, 1857 (Dict. stat. du Cantal).
- MAS-COMÉADOU (LE), loc. détruite, c<sup>nc</sup> de Pers.
- MAS-DAMON, vill., c<sup>nc</sup> de Saint-Bonnet-de-Salers. — *Mas de Mons*, 1443 (arch. dép. s. E). — *Lou Masdamon*, 1743 (état civ.). — *Madumont* (État-major).
- MAS-D'AUZE (LE), dom. ruiné, c<sup>nc</sup> de Cassaniouze. — *Le Mas d'Auzon*, 1760 (terr. de Saint-Projet).
- MAS-DE-BORREBOU (LE), écart, c<sup>nc</sup> de Mécallet.
- MAS-DE-LA-CAMP (LE), dom. ruiné, c<sup>nc</sup> de Feix-Anglards. — *Affar appellé del Mas-Lacamp*, 1627 (terr. de N.-D. d'Aurillac).
- MAS-DE-LA-ROQUE (LE), écart, c<sup>nc</sup> de Saint-Constant. — *Domaine appellé de la Caminade ou de la Rocque*, 1669 (nommée au p<sup>re</sup> de Monaco).
- MAS-DEL-BAC (LE), dom. ruiné, c<sup>nc</sup> de Saint-Martin-Valmeroux. — *Villaige del Mas-del-Bac*, 1665 (terr. de N.-D. d'Aurillac).
- MAS-DEL-BOS (LE), écart, c<sup>nc</sup> d'Arpajou. — *Lou Mas-del-Boz*, 1465 (obit. de N.-D. d'Aurillac). — *Le Mas-del-Bos*, 1621 (état civ.). — *Le Mas-del-bos*, 1679 (arch. dép. s. C, l. 5). — *Le Madelbos*, 1740 (anc. cad.).
- MAS-DEL-BUS (LE), ruiss., affl. du ruisseau de Montal. c<sup>nc</sup> d'Arpajou: cours de 475 m.
- MAS-DEL-BOS (LE), dom. ruiné, c<sup>nc</sup> de Pers. — *Le Mas-del-Bos*, 1309; — *Mansus appellatus lo Mas-del-Bos-Ribayros*, 1325 (arch. mun. d'Aurillac, s. III, c. 21).
- MAS-DEL-BOS (LE), vill., c<sup>nc</sup> de Roumégoux. — *Le Mas-del-Bos*, 1668 (nommée au p<sup>re</sup> de Monaco). — *Lou Mas-del-Boes*, 1669 (min. Sarrauste, n<sup>re</sup>). — *Madelbas* (Cassini). — *Madalbos*, 1857 (Dict. stat. du Cantal).
- MAS-DEL-CO (LE), vill., c<sup>nc</sup> de Parlan. — *Le Mas-del-Co*, 1748 (anc. cad.).
- MAS-DEL-FOUR (LE), faubourg de Ladiuhac. — *Mansus del Forn*, 1464 (vente par Guil. de Treysac). — *Lou Mas-del-Four*, 1724 (liève de l'abbaye de Montsalvy). — *Le Madelfour*, 1750 (anc. cad.). — *Le Mas-de-Four*, 1752 (arch. dép. s. C).
- MAS-DEL-FOUR (LE), dom. ruiné, c<sup>nc</sup> de Saint-Simon. — *Le Mas dal Four*, 1692 (terr. de Saint-Geraud).
- MAS-DEL-MIECH (LE), dom. ruiné, c<sup>nc</sup> d'Yvolet. — *Villaige del Mas-del-Mech*, 1692 (terr. de Saint-Geraud).
- MAS-DEL-MOLES (LE), dom. ruiné, c<sup>nc</sup> de Vitrac. — *Villaige del Mas-del-Moles*, 1558 (min. Destaing).
- MAS-DE-L'ORT (LE), vill., c<sup>nc</sup> de Saint-Santin-de-Maurs. — *Lert*, 1616; — *Lou Mas Delort*, 1635 (état civ.). — *Le Madelort*, 1749 (anc. cad.).
- MAS-DEL-PUÉCH (LE), écart, c<sup>nc</sup> de Pers. — *Lo Mas del Puech*, 1624 (état civ. de Saint-Mamet).
- MAS-DEL-REY (LE), vill., c<sup>nc</sup> de la Besserette. — *Lou Madelrey*, 1628; — *Lou Mas-del-Rey*, 1633 (état civ. de Montsalvy). — *Lou Mas-del-Ray*, 1764

- (état civ. de Sansac-Veynazès). — *Le Mas Delrait* (Cassini).
- MAS-DEL-TEIL (LE), dom. ruiné, c<sup>nc</sup> de Vitrac. — *Village del Mas-del-Teil*, 1558 (min. Destaing).
- MAS-DE-MICHEL (LE), écart et m<sup>in</sup>, c<sup>nc</sup> de la Trinitat. — *Le Michel* (Cassini).
- MAS-DE-PÈTRE (LE), écart, c<sup>nc</sup> des Deux-Verges. — *Mas-de-Pètrât* (Cassini). — *Mas-de-Pètre* (État-major).
- MAS-DE-PÈTRE, ruiss., affl. du Remontalou, c<sup>nc</sup> des Deux-Verges; cours de 2,500 m.
- MAS-DE-RENAC (LE), dom. ruiné, c<sup>nc</sup> de Saint-Martin-Valmeroux. — *Village appelé del Mas de Benac*, 1665 (terr. de N.-D. d'Aurillac).
- MAS-DE-REYROLLES (LE), écart, c<sup>nc</sup> de Saint-Georges. — *Mansus del Mas*, 1532 (arch. dép. s. G).
- MAS-DE-SÉDAIGES (LE), vill. et m<sup>in</sup>, c<sup>nc</sup> de Marmanhac. — *Mansus de Sedaghol*, 1469 (terr. de Saint-Christophe). — *Mansus de Sedages*, 1494 (test. de Sédaiges). — *Sédaiges*, 1670 (état civ.). — *Le Mas-de-Sedage*, 1728; — *Le Mas-de-Sédaiges*, 1743 (arch. dép. s. C., l. 21). — *Madesedage* (Cassini).
- MAS-DURAND (LE), vill., c<sup>nc</sup> de Barriac. — *Lou Mas-Durand*, 1635 (état civ. de Loupjac). — *Lou Madurand*, 1667 (*id.* de Pleaux). — *Le Maduran*, 1746; — *Le Mas Durand*, 1784 (arch. dép. s. C., l. 38).
- MASELAS, dom. ruiné, c<sup>nc</sup> du Vigean. — *Village de Maselas*, 1639 (rentes dues au monast. de Mauriac).
- MASES (LES), vill., c<sup>nc</sup> de Lieutadès. — *Le Maset*; *les Mases*, 1508; — *Les Mases*, 1662 (terr. de la Garde-Roussillon). — *Les Mases* (Cassini).
- MAS-FIGNAL (LE), dom. ruiné, c<sup>nc</sup> de Prunet. — *Le Mafignal*, 1654 (arch. mun. d'Aurillac. s. CC, p. 8).
- MAS-GRANIER (LE), vill., c<sup>nc</sup> de Sansac-Veynazès. — *Lou Masgraignié*, 1548; — *Lou Masgraignier*, 1552 (min. Guy de Vaysseyra, n<sup>cc</sup>). — *Mas-Grinier*, 1669 (nommé au p<sup>cc</sup> de Monaco). — *Lou Mas Grainé*; *lou Mas Grauge*, 1670 (terr. de Calvinet). — *Lou Magranie*, 1693; — *Lou Magronié*, 1696 (état civ.). — *La Masgranié*, 1739 (arch. dép. s. C.). — *Lou Mas-Granie*, 1754 (état civ.). — *Le Mas Granier*, 1760 (terr. du monast. de Saint-Projet). — *Le Malgranié*, 1764 (état civ.). — *Le Matgrenier*, 1786 (liève de Calvinet). — *Mas-Greuer* (Cassini).
- MAS-GRAC (LA BÉALE DE), taillis, c<sup>nc</sup> de Sansac-de-Marmiesse. — *Lo Massegrau* (états de sections).
- MAS-HAUT (LE), dom. ruiné, c<sup>nc</sup> de Rouffiac. — *Mas-Sauter*, 1449 (enq. sur les droits des seign. de Montal).
- MAS-HERM (LE), dom. ruiné, c<sup>nc</sup> de Cassaniouze. — *Domaine du Mas-Herm*, 1760 (terr. de Saint-Projet).
- MAS-LATAT (LE), dom. ruiné, c<sup>nc</sup> de Marcenat. — *Domaine du Mas-Latat*, 1744 (arch. dép. s. C).
- MAS-LEISSELLU (LE), dom. ruiné, c<sup>nc</sup> d'Ally. — *Le mas de Masleisselh*, 1778 (inv. des arch. de la mais. d'Humières).
- MAS-MARTY (LE), vill., c<sup>nc</sup> de Grandelles. — *Lou Mas*, 1634 (état civ. de Reilhac). — *Lou Masmarte*, 1674 (*id.* de Laroquebrun). — *Lou Mas-Martins*, 1676 (*id.* d'Ayrens). — *Lou Mas-Marty*, 1681; — *Lou Mas-Martin*, 1684 (*id.* de Grandelles). — *Lou Masmarty*, 1695; — *Lou Masmarty*, 1700 (*id.* de la Capelle-Viescamp). — *Le Ma-Martin* (État-major).
- MAS-MARTY (LE), dom. ruiné, c<sup>nc</sup> de Saint-Simon. — *Village de Mas-Marty*, 1692 (terr. de Saint-Geraud).
- MAS-MARTY (LE), dom. ruiné, c<sup>nc</sup> d'Ytrac. — *Bois et tènement de Mas-Marty*, 1695; — *Masvarty*, 1736 (terr. de la command. de Carlat).
- MAS-MERLE (LE), dom. ruiné, c<sup>nc</sup> de Cassaniouze. — *Affar de Gruu, alias de Mas-Merle*, 1760 (terr. de Saint-Projet).
- MAS-NÉGRIB (LE), vill., c<sup>nc</sup> de Siran. — *Le Mas-Negrier*, 1350 (terr. de l'ostal de la Trémoliera). — *Mas Alpuoch*, 1449 (enq. sur les droits des seign. de Montal). — *Mansus dal Puech, alias dal Mas-Negrie*, 1486 (accord entre Amaury de Montal). — *Maugrié*, 1638 (état civ. de Cros-de-Montvert). — *Lou Masnegrie*, 1659 (état civ.). — *Manigrié*, 1669 (min. Sarrauste, n<sup>cc</sup>).
- MAS-RAYNAL (LA), dom. ruiné, c<sup>nc</sup> de Saint-Simon. — *Mas-del-Reynet*, 1338 (arch. mun. de Naucelles). — *Le Mas-Raynal*; *le Mas-Reynet*, 1692 (terr. de Saint-Geraud). — *Mas du Béné*, 1754 (arch. mun. de Naucelles).
- MAS-ROSSIGNOL (LE), dom. ruiné, c<sup>nc</sup> de Saint-Simon. — *Mas appelé Mas-Roussignol*, 1692 (terr. de Saint-Geraud).
- MAS-ROUDAT (LE), dom. ruiné, c<sup>nc</sup> de Sansac-Veynazès. — *Lou Masroudat*, 1760 (terr. de Saint-Projet).
- MAS-ROUZERS (LE), dom. ruiné, c<sup>nc</sup> de Saint-Martin-Valmeroux. — *Village del Mas-Rouzers*, 1665 (terr. de N.-D. d'Aurillac).
- MAS-ROYER (LE), dom. ruiné, c<sup>nc</sup> de Saint-Simon. — *Village del Mas-Royer*, 1692 (terr. de Saint-Geraud).
- MAS-RET (LE), dom. ruiné, c<sup>nc</sup> de Vieillevie. — *Affar appelé del Maserut*, 1760 (terr. de Saint-Projet).

MASSADOUR (LE), écart, c<sup>nc</sup> de Bonnac. — *Lou Massadour*, 1526 (terr. d'Arrouze). — *Lou Baladoux*, 1635 (nommée par G<sup>lle</sup> de Foix). — *Le Massadour*, 1771 (terr. du prieuré de Bonnac).

MAS-SAGAL, dom. ruiné, c<sup>nc</sup> de Leynhae. — *Affarium de Massagal*, 1301 (pièces de l'abbé Delmas).

MASSALÈS, f<sup>me</sup>, c<sup>nc</sup> de Saint-Flour. — *Massalet* (Cassini).

MASSALÈS-BAS ET HAUT, m<sup>ms</sup>, c<sup>nc</sup> de Saint-Flour. — *Molendinum de Massalet*, 1459 (arch. mun. de Saint-Flour).

MASSEBEAU, f<sup>me</sup> avec manoir, c<sup>nc</sup> de Murat. — *Mas-sabon*, 1315; — *Massabuena*, 1389 (arch. dép. s. E). — *Massabef*, 1491 (terr. de Farques). — *Massabeuf*, xv<sup>e</sup> s<sup>e</sup> (*id.* de Bredon). — *Massabeuf*, 1518 (*id.* de la coll. de N.-D. de Murat). — *Massabeu*, 1536 (*id.* de la v<sup>le</sup> de Murat). — *Mas-sabeufz*; *Massabeufz*, 1575 (*id.* de Bredon). — *Massabeau*, 1591 (*id.* de Bressanges). — *Massabent*; *Massabent*, 1605 (*id.* de Chelyanne). — *Massabeau*, 1608 (min. Danty, n<sup>o</sup>). — *Massbrau*, 1664 (terr. de Bredon). — *Massbeu*; *Massé-Bort*, xvii<sup>e</sup> s<sup>e</sup> (*id.* du roi). — *Malbosc*, xvii<sup>e</sup> s<sup>e</sup> (*id.* d'Anteroche).

MASSÈDE, m<sup>n</sup> détruit, c<sup>nc</sup> de Sériers. — *Molin de Masside*, 1618 (terr. de Sériers).

MAS-SÉGUR, écart et mont. à burons, c<sup>nc</sup> de Landeyrat. — *Vacherie Lesmas* (Cassini). — *Milsegur*, 1784 (Chabrol, t. IV). — *Le Mas-Ségus* (états de sections).

MASSEPORT, mont. à burons, c<sup>nc</sup> de Saint-Bonnet-de-Salers. — *Montaignie de Masseport*, 1778 (inv. des arch. de la mais. d'Humières).

MASSES (LE PUY DES), mont. à vacherie, c<sup>nc</sup> de Paulhenc.

MASSET, vill., c<sup>nc</sup> de Clavières. — *Masset*, xvii<sup>e</sup> s<sup>e</sup> (terr. de Chaliers). — *Massiac* (Cassini).

MASSIAC, chef-lieu de c<sup>nc</sup>, arrond. de Saint-Flour. — *In aie Massiacensi*, 849 (Baluze, t. II, p. 2, d'après le cart. de Brioude, n<sup>o</sup> 95). — *Maciacensis vicaria*, 896; — *vicaria de Maciagio*, 933 (cartul. de Brioude). — *Macsiac*, 1250 à 1263; — *Massiac*, 1262 (spicil. Brivat.). — *Massiacum*, 1329 (enq. sur la justice de Vieillespesse). — *Massiat*, 1401 (spicil. Brivat.). — *Maciacum*, xiv<sup>e</sup> s<sup>e</sup> (trans. entre les seigneurs de Rochefort et d'Apchon). — *Massat*, 1628 (paraphr. sur les cout. d'Auvergne). — *Maïssiac*, 1662 (terr. de Vieillespesse). — *Massiac-du-Montel*, 1784 (Chabrol, t. IV).

Massiac a été le chef-lieu d'une viguerie carolingienne et dépendait, avant 1789, de la Basse-Auvergne, du dioc. de Saint-Flour, de l'élect. et de la subdél. de Brioude. Régi par le droit écrit,

il était le siège d'une justice seign., ressort. au bailliage de Montpensier, en appel de la prév. de Brioude. — L'église aj. ruinée de Saint-Victor de Massiac dépend. de l'abbaye de Blesle. La cure de Saint-André de Massiac était, avant la Révolution, à la présentation du prieur de Rochefort; son église a été érigée en cure par la loi du 18 germinal an x (2 avril 1802).

MASSIGOUX, ham., c<sup>nc</sup> d'Aurillac. — *Massigos*, 1501 (arch. dép. s. E). — *Massiguos*; *Massagua*, 1531 (min. Vigery, n<sup>o</sup>). — *Massigoux*, 1648 (état civ.).

MAS-SOUBEYROL (LE), ham., c<sup>nc</sup> de Pers. — *La Mas Sobeyra*, 1404 (reconn. au seign. de Montal). — *Lou Mas Soubeyro*, 1671 (arch. mun. d'Aurillac, s. GG, c. 6). — *Mus-sous-Beyrol* (État-major). — *Massoueyrols*, 1857 (Dict. stat. du Cantal).

MAS-SOUBRO (LE), vill., c<sup>nc</sup> de Mandailles.

MAS-SOUS-CAYROLS (LE), écart, c<sup>nc</sup> de Pers.

MASUGÈRE (LA), vill., c<sup>nc</sup> de Saint-Bonnet-de-Marcenat. — *Masougère* (Cassini).

MAS-TERNAT (LE), dom. ruiné, c<sup>nc</sup> de la Monsélie. — *Masternat* (états de sections).

MAS-TREBUIS, vill., c<sup>nc</sup> de Boannes-Saint-Mary. — *Mastrebois*, 1553 (min. Destaing, n<sup>o</sup> à Marcolès). — *Lou Mas-Trebois*, 1668 (nommée au p<sup>de</sup> de Monaco). — *Lou Mastreboux*, 1682; — *Lou Mastrebouis*, 1761 (arch. dép. s. C). — *Le Marbye-Bers*? 1784 (Chabrol, t. IV, p. 701). — *Mastrebouic* (Cassini). — *Mastrebuys*, 1857 (Dict. stat. du Cantal).

MAS-TRENAC (LE), vill., c<sup>nc</sup> d'Antignac. — *Mestrenac*, 1561; — *Mestrenat*, 1637; — *Mestrenact*, 1638 (terr. de Murat-la-Rabe). — *Mastrenac* (Cassini). — *Masternat* (État-major). — *Mastrenal*, 1852 (Dict. stat. du Cantal).

MASUC (LE), mont. à vacherie, c<sup>nc</sup> de Carlat.

MASURLET, f<sup>me</sup> détruite, c<sup>nc</sup> de Mauriac et du Vignau. — *Mansus del Masurlet*, 1475 (terr. de Mauriac).

MAS-VIEIL (LE), mont. à vacherie, c<sup>nc</sup> de Crandelles.

MAS-VIEIL (LE), ham., c<sup>nc</sup> de Leynhae. — *Le Mas Vieil* (Cassini).

MAS-VIEIL (LE), mont. à vacherie, c<sup>nc</sup> de Soulagès.

MATAGNOLE (LA), écart, c<sup>nc</sup> de Sansac-Veinazès. — *Montagnol* (État-major).

MATHIEU (LE JUS DE), mont. à vacherie, c<sup>nc</sup> de Saint-Urcize.

MATINAL, buron sur le plateau du Violent, c<sup>nc</sup> de Saint-Paul-de-Salers.

MATONNIÈRES, vill. détruit, écart et mont. à vacherie, c<sup>nc</sup> d'Allanche. — *Le Peuch de Matonnières*, xvi<sup>e</sup> s<sup>e</sup> (confins de la terre du Foydlit). — *Roche Matonnière* (Cassini). — *Roche Matonnière* (État-major).

- MATTE (LA), m<sup>ie</sup>, c<sup>ne</sup> de Molompizé.
- MATTE (LA), écart et mont. à vacherie, c<sup>ne</sup> de Saint-Urcize. — *Borie de la Mathe* (Cassini).
- MATTE (LA), ruiss., affl. du Riouman, c<sup>ne</sup> de Saint-Urcize; cours de 1,530 m.
- MAUBERT, écart et forêt domaniale, c<sup>nes</sup> de Condat-en-Feniens et de Montboudif.
- MAUBERT, écart, c<sup>ne</sup> de Saint-Saury.
- MAUBERT, vill. et mont. à vacherie, c<sup>ne</sup> de Vieillevie. — *Maubert*, 1667; — *Malberet*, 1674 (état civ. de Cassaniouze). — *Malbert*; *le Peuch de Malbert*, appelé *des Cabriols*, 1760 (terr. de Saint-Projet).
- MAUCHER, vill. et m<sup>in</sup>, c<sup>ne</sup> de Chavagnac. — *Maucheyra*; *Maucheyr*, 1285 (arch. dép. s. E.). — *Mauchier*, 1491 (terr. de Farges). — *Monchier*, 1498 (reconn. au roi par les consuls d'Allepierre). — *Molin commung Moncher*, 1535 (terr. de la v<sup>ie</sup> de Murat). — *Mechier*, 1542 (*id.* de la coll. de N.-D. de Murat). — *Maucheyres*, 1571 (*id.* de Bressanges). — *Mourehier*, 1598 (reconn. au roi par les consuls d'Allepierre). — *Maucher*, 1675 (terr. de Farges). — *Mouyher*, 1688 (état civ. de Chastel-sur-Murat). — *Mauchèir*, 1855 (Dict. stat. du Cantal).
- MAUCHER, vill., c<sup>ne</sup> de Marcenat. — *Maucher*, 1744; — *Mauchay*, 1751; — *Mouchay*; *Moucheir*; *Mont-Chay*; *Mouché*, 1776 (arch. dép. s. C.). — *Moucher* (Cassini).
- MAUCHIER, vill., c<sup>ne</sup> de Chalinargues. — *Mauchier*, 1484 (terr. de Farges). — *Mouchier*; *Mouchies*, 1518 (*id.* des Cluzels). — *Maucheyres*, 1597 (*id.* de Bressanges). — *Maucher*, 1637 (liève de Murat). — *Mauchié*, 1710 (terr. du prieuré de Collines).
- MAUCHOL, dom. ruiné, c<sup>ne</sup> de Polminhac. — *Villaige de Mauchsols*, 1583 (terr. de Polminhac).
- MAUDER (LA PLAINE DE), mont. à vacherie, c<sup>ne</sup> de Brezous.
- MAUDOUR, ham., c<sup>ne</sup> de Saint-Mamet-la-Salvetat. — *Lou Mandouilh*, 1623 (état civ.). — *Lou Maudoul*, 1697; — *Lou Maudour*, 1728; — *Lou Masdoul*, 1743 (arch. dép. s. C. l. 4). — *Maudou* (Cassini). — *Maudouls* (états de sections).
- MAUGUE (LA), écart, c<sup>ne</sup> de Beaulieu.
- MAUGEL, dom. ruiné, c<sup>ne</sup> de Saint-Constant. — *Téne-ment del Mauguel*, 1746 (anc. cad.).
- MAUGUÉ, vill., c<sup>ne</sup> de Saint-Cernin. — *La Mourgue*, 1659; — *La Morgue*, 1662; — *La Mourguio*, 1700; — *La Marguio*, 1701 (état civ.). — *La Mourgie*, 1730; — *La Mourguie*, 1753 (arch. dép. s. C. l. 32). — *La Mourguie-Haute*; *le Maugué-Bas*, 1787 (*id.* l. 50).
- MAUJAL (LE), écart, c<sup>ne</sup> de Junhac. — *Mauhac*, 1549 (min. Boygues, n<sup>ce</sup>). — *Mauhac*, 1564 (*id.* Boissonnade, n<sup>ce</sup>).
- MACNAS (LE), ham., c<sup>ne</sup> de Condat-en-Feniens. — *Les Maunas* (Cassini).
- MAEPAS, mont. à vacherie et taillis, c<sup>ne</sup> de Chavagnac. — *Boix del Mal-Pas*, 1535 (terr. de la v<sup>ie</sup> de Murat).
- MAEPAS (LOU BOS DE), dom. ruiné, c<sup>ne</sup> de Giou-de-Mamon. — *La buge de Malpas*, 1740 (anc. cad.).
- MAURANNE, m<sup>in</sup>, c<sup>ne</sup> de Montchamp. — *Molin de Gonel*, 1508; — *Molin de Gonelou*, 1740; — *Molin de Mauranne en mazure*, 1762 (terr. de Montchamp).
- MAUREL (LE), ham., c<sup>ne</sup> de Saint-Gérons. — *Mauvelh*, 1265 (reconn. au seign. de Montal). — *Mourel*; *Mourelh*, 1449 (enq. sur les droits du seign. de Montal). — *Maureil*, 1600 (reconn. au seign. de Montal). — *Mauvel*, 1668 (min. Frégeac, n<sup>ce</sup> à Laroquebrou). — *Mauvel* (État-major).
- MAUREL (LE), dom. ruiné, c<sup>ne</sup> de Thiézac. — *L'affar del Mauvel*, 1674 (terr. de Thiézac).
- MAURELLE (LA), écart, c<sup>ne</sup> de Mans.
- MAURELLE (LA), écart, c<sup>ne</sup> de Quézac.
- MAURELLE (LA), bois défriché, c<sup>ne</sup> de Saint-Flour. — *Nemis de Mauvel*, 1528 (arch. dép. s. II).
- MAURENTÈS (LE), l<sup>me</sup>, c<sup>ne</sup> de Chaudesaigues. — *Affar de Maurantes*, 1508; — *Vilaige de Mourantes*, 1662 (terr. de la Garde-Roussillon). — *Le Mourantes*, 1784 (Chabrol, t. IV). — *Le Maurente* (Cassini). — *Le Mourantes*, 1855 (Dict. stat. du Cantal).
- MAURENTÈS (LE), ruiss. affluent du Levandès, c<sup>ne</sup> de Chaudesaigues; cours de 1,500 m.
- MAURET, dom. ruiné, c<sup>ne</sup> de Thiézac. — *Affar del Mauvel*, 1674 (terr. de Thiézac).
- MAURI, dom. ruiné, c<sup>ne</sup> d'Anglards-de-Salers. — *Mansus de Mauri*, 1443 (arch. dép. s. E.).
- MAURIAIC, chef-lieu d'arrond. — MAVRIACO VIC. (Bibl. nat., cab. des médailles). — *Ipsæ edificavit cellam in Aquitanis, in loco qui dicitur Mauriacus mutans nomen ejus et vocans Noviacum*. 818 (Dom Bouquet, t. VI, p. 237). — *In vicaria Mariacense, in pago Avernico, in primis ipso vico Mauriacico*, x<sup>e</sup> s<sup>o</sup> (test. dit de Théodochilde). — *Cænobium Mauriacense*, 1105 (Gall. christ., t. II, col. 265-266). — *Castrum de Mauriacum*, 1240 (homm. à l'évêque de Clermont). — *Abbas Mauriacensis*, 1252 (mon. pontif. Arv.). — *Mauriac*, 1293 (spicil. Brivat.). — *Parrochia Mauriaci*, 1310 (liève du prieuré du Vigeau). — *Moriac villa*, 1474 (terr. de Mauriac).
- Mauriac, viguerie carolingienne, était, avant 1789, de la Haute-Auvergne, chef-lieu d'un ar-

chipprière du dioc. de Clermont, il était le siège d'une élect. et d'une subdél. et une des trois prévôtés créées par ordonn. de Philippe le Long, en 1319. La paroisse était régie par le droit écrit, l'appel verbal excepté, dépend. de la justice seign. du doyen de Mauriac, et ressort. au bailliage d'Aurillac, en appel de la prév. de Mauriac. — Son église a été érigée en cure par la loi du 18 germinal an x (8 avril 1802).

MAURIAGIE (LA), dom. ruiné, c<sup>nc</sup> de Menet. — *Mansus de Mauriagha; Maunagha*, 1441 (terr. de Saïgues).

MAURIAN, vill., m<sup>in</sup> et étang, c<sup>nc</sup> de Parlan. — *Le vil-laïge de Maurian*, 1645; — *Mauriam*, 1662 (état civ.).

MAURIE (LA), ham. et m<sup>in</sup>, c<sup>nc</sup> de Saint-Cirgues-de-Malbert. — *La Mourie; moulin de la Maure* (État-major).

MAURINE (LA), dom. ruiné, c<sup>nc</sup> de Chastel-Marlhac. — *Affarium vocatum la Maurina*, 1441 (terr. de Saïgues).

MAURINES, c<sup>nc</sup> de Chaudesaïgues. — *Ecclesia de Maurinis*, xiv<sup>e</sup> s<sup>c</sup> (Pouillé de Saint-Flour). — *Maurine*, 1640 (arch. dép. s. H). — *Maurines*, 1784 (Chabrol, t. IV).

Maurines était, avant 1789, de la Haute-Auvergne, du dioc. de l'élect. et de la subdél. de Saint-Flour. Régi, partie par le droit écrit, dépend. de la justice de Mallet, et ressort. au bailliage de Vic, en appel de la cour royale de Murat; partie par le droit cont., dépend. des justices de la domerie d'Aubrac et de Saint-Juéry, et ressort. à la sénéch. d'Auvergne, en appel de la prév. de Saint-Flour. — Son église, dédiée à saint Mary, était un prieuré dépendant de l'abbaye d'Aubrac et à la nomination du seigneur du lieu. Elle a été érigée en succursale par décret du 28 août 1808.

MAURINIAL (LE), dom. ruiné, c<sup>nc</sup> de Teissières-les-Rouliès. — *Villaije de Maurinhal*, 1668 (nommée au p<sup>nc</sup> de Monaco).

MAURINIE (LA), f<sup>nc</sup> avec manoir, c<sup>nc</sup> de la Besserette. — *Villaije de Maurinia*, 1545 (min. Destaing, n<sup>nc</sup>). — *La Maurinyja*, 1548 (*id.* Boygues, n<sup>nc</sup>). — *La Maurinhia*, 1550 (*id.* Guy de Vaysseyra, n<sup>nc</sup>). — *La Maurinhie*, 1560; — *La Maurinye*, 1564 (*id.* Boyssonade, n<sup>nc</sup>). — *La Marounie*, 1682 (état civ. de Montsalvy). — *La Maurinie* (Cassini).

MAURINIE-SOUBROSNE (LA), vill., c<sup>nc</sup> du Claux. — *La Morinie-Soubrane*, 1784 (Chabrol, t. IV). — *La Mourinie-Haute* (Cassini).

MAURINIE-SOUTROSNE (LA), vill., c<sup>nc</sup> du Claux. — *Affarium de la Maurinia*, 1352 (homm. à l'évêque

de Clermont). — *La Maurinka*, 1513; — *La Maurinika*, 1514 (terr. de Cheylade). — *La Mourine*, 1646 (liève conf. de Valrus). — *La Maurines*, 1671 (insin. du baill. de Saint-Flour). — *La Morignie*, xvii<sup>e</sup> s<sup>c</sup> (table du terr. de Cheylade). — *La Maurine; la Morinie-Soubrane*, 1784 (Chabrol, t. IV). — *La Mourinie-Basse* (Cassini).

MAURIOL (LE), f<sup>nc</sup> et mont. à burons, c<sup>nc</sup> de Saint-Bonnet-de-Salers. — *Maurio*, 1743 (état civ.). — *Le Moriot* (Cassini). — *Emmouriols*, 1852 (Dict. stat. du Cantal).

MAURIS, dom. ruiné, c<sup>nc</sup> d'Arches. — *Boria del Mauris*, 1473 (terr. de Mauriac).

MAURLHEIRE (LA), dom. ruiné, situation inconnue. — *Locus vocatus da la Maurlhiembra*, 1408 (arch. mun. d'Aurillac, s. GG, p. 21).

MAUROU (LE), ruiss., all. du ruisseau de la Rasthène, c<sup>nc</sup> de Carlat et Labrousse; cours de 3,400 m.

Ce ruisseau porte aussi les noms de *Dat* et de *Pas*. — *Rivus de Moro*, 1531 (min. Vigery, n<sup>nc</sup> à Aurillac). — *Mauro*, 1535 (terr. de Caylus). — *Maurou*, 1668; — *Maurou*, 1669; — *Morou*, 1670 (nommée au p<sup>nc</sup> de Monaco).

MAURS, c<sup>nc</sup> de l'arrond. d'Aurillac. — *Sanctus Petrus Mauricis*, 941 (chartes de Cluny, n<sup>o</sup> 532). — *Monasterium Mauricense*, 1080; — *Maurze use monasterium; Maurzis*, 1096; — *Abbatia Maurziensis*, 1198; — *Cella Mauroxiensis*, 1224 (mon. pont. Arv.). — *Abbas Maurziensis*, 1230 (arch. dép. s. E). — *Villa Maurzi; Maurtz*, 1255. — *Villa Maurziä*, 1281 (Gall. christ., t. II, col. 448). — *Maur*, 1293; — *Morcus*, 1299 (spicil. Brivat.). — *Maurtium*, 1319 (Gall. christ., t. II, col. 448). — *Maurcium*, 1333 (arch. dép. s. H). — *Mauris*, 1694 (terr. de Marcolès). — *Meauris*, 1746 (état civ. de Saint-Étienne-de-Mauris).

Mauris était, avant 1789, de la Haute-Auvergne, du dioc. de Saint-Flour, de l'élect. et de la subdél. d'Aurillac. Régi par le droit écrit, il était le siège d'une justice seign. appart. en partie à l'évêque de Clermont, et d'une prévôté ressort. au bailliage d'Aurillac.

L'abbaye de Mauris, de l'ordre de Saint-Benoît, fut unie, au xvii<sup>e</sup> s<sup>c</sup>, à la congrégation de Saint-Maur. La chapellenie de Saint-Georges de Mauris était à la nomination de l'abbé (Pouillé de Saint-Flour de 1762). Son église a été érigée en cure par la loi du 18 germinal an x (8 avril 1802).

MAURS, ruiss., all. du Goul, c<sup>nc</sup> de Teissières-les-Bouliès, Labrousse, et Roussy; cours de 12,100 m. — *Rivus des Sols*, 1531 (min. Vigery, n<sup>nc</sup> à Aurillac). — *La rebuyra de Maur*, 1549 (*id.* Guy de

- Vayssieyra, n<sup>o</sup> à Montsalvy. — *Le rîf d'Abilhos*, 1606 (terr. de N.-D. d'Aurillac). — *Rivière d'Aubûé*, 1668; — *Ruisseau des Boules*, 1669 (nommée au p<sup>o</sup> de Monaco). — *La Lauue* (Cassini). — *Maur* (État-major).
- MURY, dom. ruiné, c<sup>o</sup> de Cheylade. — *Mas et tènement des Maurys*, 1514; — *Mas de Maury*, 1539 (terr. de Cheylade). — *Mauri*, 1539 (arch. dép. s. E).
- MAURY, vill. et m<sup>o</sup>, c<sup>o</sup> de Saint-Girgues-de-Jordanne. — *La Mauve*, 1573 (terr. de la chapell. des Blats). — *Maury*, 1717 (arch. dép. s. C. l. 1). — *Mauri* (Cassini).
- MAURY, mont. à burons, c<sup>o</sup> de Saint-Projet. — *Montaigne d'Heurlamouri*, 1684 (min. Gros, n<sup>o</sup> à Saint-Martin-Valmeroux).
- MAUSSAC, vill., c<sup>o</sup> d'Arpajon. — *Mansus de Maussac*, 1232 (arch. mun. d'Aurillac, s. BB, c. 2). — *Mausacon*, 1269 (*id.* s. FF, p. 15). — *Maussac*, 1435 (donat. à l'hôp. d'Aurillac). — *Maussacum*, 1503 (reconn. des hab. de Maussac à l'hôp. d'Aurillac). — *Mussat*, 1621; — *Mausac*; *Mau-Sac*, 1625 (état civ.). — *Moussac*, 1630 (*id.* d'Aurillac). — *Moussac*, 1735 (terr. de la command. de Carlat).
- MAUVAL, ham. et écart, c<sup>o</sup> de Saint-Constant. — *Maugal*, 1670 (état civ.).  
L'écart de Mauval porte le nom de *Mauval-Bas*.
- MAUVE (LA), ruiss., affl. du ruisseau de Pontal, c<sup>o</sup> de Glénat, et forme à sa réunion avec le Bironde, le ruisseau de Pontal; cours de 2,420 m.
- MAUVIELLE, haute futaie et lieu détruit, c<sup>o</sup> de Laveissière. — *Affarium de Malveia*, 1309 (arch. dép. s. E). — *Affar de Mal-Mégba*; *Mal-Mégia*; *Vala-Veilhe*; *Vialle-Veilhe*, 15<sup>o</sup> s<sup>o</sup> (terr. de Chambeuil). — *Affar de Malwegu*, 1500 (*id.* de Combrelles). — *Malméghe*; *Malméghes*, 1551 (*id.* de Dicme). — *Malmesgha*, 1668 (nommée au prince de Monaco).
- MAUVIS, dom. ruiné, c<sup>o</sup> de la Trinitat. — *Villaige de Mauvis*, 1730 (terr. de la Garde-Roussillon).
- MAUX (LE PLY DES), mont. à vacherie et font., c<sup>o</sup> de Lastic.
- MAVES, dom. ruiné, c<sup>o</sup> de Tournemire. — *Villaige de Maves*, 1659 (état civ. de Saint-Cermin).
- MAVET (LE), mont. à vacherie et bois défriché, c<sup>o</sup> de Condat-en-Feniens. — *Bois appelé lou Mabiv*, 1654 (terr. de Feniens).
- MAY (LES), dom. ruiné, c<sup>o</sup> de Saint-Mamet-la-Salvetat. — *Tènement de le Mersq*, 1739 (anc. cad.).
- MACORIE, chât. détruit, c<sup>o</sup> de Montsalvy.
- MAYMAR, dom. ruiné, c<sup>o</sup> de Teissières-les-Bouliès. — *Affar appelé de Maymar*, 1670 (nommée au p<sup>o</sup> de Monaco).
- MAYNADIE (LA), dom. ruiné, c<sup>o</sup> du Claux. — *Affarium de la Maynadia*, 1330 (homm. à l'évêque de Clermont).
- MAYNARD, minoterie, c<sup>o</sup> du Trioulou. — *Moulin de Maynac*, 1745 (anc. cad.).
- MAYNIAL (LE), dom. ruiné, c<sup>o</sup> de Maodailles. — *Le Mas de Maynial*, 1692 (terr. de Saint-Geraud).
- MAYNIAL (LE), f<sup>o</sup>, c<sup>o</sup> de Saint-Paul-de-Salers. — *Domaine du Meynial*, 1743 (arch. dép. s. C. l. 44). — *Au Maynat* (Cassini). — *Maynial* (État-major). — *Mainial*, 1856 (Dict. stat. du Cantal).
- MAYOU (LA), mont. à vacherie, c<sup>o</sup> de Marchastel.
- MAZARAC, vill., c<sup>o</sup> de Roannes-Saint-Mary. — *Mausus de Meseyras*, 1531 (min. Vigery, n<sup>o</sup> à Aurillac). — *Mazeyrac*, 1654 (arch. mun. d'Aurillac, s. CC, p. 8). — *Mizeyrac*, 1682; — *Meseirac*, 1708 (arch. dép. s. C). — *Meseyrac* (Cassini). — *Mazeyrac* (État-major).
- MAZARGUI, vill., c<sup>o</sup> de Saint-Mamet-la-Salvetat.
- MAZARIEL, vill., c<sup>o</sup> de Champs. — *Mazariel*, 1613 (état civ.). — *Le Mas-Ariél*, 1614; — *Mazariel*, 1652; — *Mazariel*, 1653; — *Mazoulié*, 1656; — *Lou Mausariel*, 1670; — *Le Mazariel*, 1672 (état civ.). — *Mazariel* (Cassini).
- MAZARIELOU, écart, c<sup>o</sup> de Champs. — *Lou Musarielou*, 1617; — *Lou Musarichou*, 1619 (état civ.).
- MAZEDIER (LE SAC OEL), mont. et bois auj. défriché, c<sup>o</sup> de Peyrusse. — *Bois appelé del saq del Mazedié*, 1725 (pap. du cab. Berthuy).
- MAZEL (LE), écart, c<sup>o</sup> de Roussy. — *Grange da Mazet* (État-major).
- MAZEL (LE), dom. ruiné, c<sup>o</sup> de Saint-Martin-sous-Vigouroux. — *Villaige de Mazels*, 1640 (arch. dép. s. H).
- MAZEL (LE), dom. ruiné, c<sup>o</sup> de Valnéjols. — *Village del Masel*, 15<sup>o</sup> s<sup>o</sup> (terr. de Bredon).
- MAZELAIRE (LA), ruiss., affl. de l'Alagnon, c<sup>o</sup> de Charmensac et Molompize; cours de 4,500 m. — *Raf de Maselge*, 1526 (terr. d'Aurouse). — *Ruisseau de Mazelbes*; *de Mazelles*; *de Mazelles*, 1559 (*id.* de Molompize). — *Majolaur*, 1837 (état des rivières du Cantal).
- MAZELAIRE, vill., c<sup>o</sup> de Molompize. — *Mazelles*; *Mazeliyres*; *Mazelyres*, 1557 (liève du prieuré de Molompize). — *Moze-Laive*, 1718 (état civ. de Saint-Mary-le-Plein).
- MAZENROUX (LE), écart et bois, c<sup>o</sup> de Sauvat. — *Lou Maz-en-Roux*, 1680 (état civ. de Saignes). — *Loumas et Roux*, 1784 (Chabrol, t. IV). — *Mazanroux* (État-major).

- MAZENOUX, ruiss. affl. du Monjenoux, c<sup>nc</sup> de Sauvat; cours de 600 m.
- MAZERAT, vill. avec manoir, c<sup>nc</sup> de Roiffiac. — *Masayrat*, 1320 (homm. au seign. de Montal). — *Mazerac*, 1428 (liber vitulus). — *Maserac*, 1510. — *Maseracum*, 1511 (terr. de Maurs).
- MAZEROLLES, f<sup>me</sup>, c<sup>nc</sup> de Sèzezergues.
- MAZEROLLES, vill., m<sup>in</sup> et château, c<sup>nc</sup> de Salins. — *Mazyrolas*, 1310 (liève du prieuré du Vigeau). — *Masayrolium*, 1341 (arch. dép. s. G.). — *Mazyrolles*, 1633 (état civ. du Vigeau). — *Mazerolles*, 1667 (*id.* de Salers). — *Mazerolles*, 1686 (*id.* de Chaussenac). — *Mazerolles*, 1689 (*id.* de Drugeac).
- Deux maisons de ce village dépendaient de la c<sup>nc</sup> du Vigeau, et les autres de la c<sup>nc</sup> de Drugeac; par ordonnance royale du 9 novembre 1834, ce village entier a été réuni à la c<sup>nc</sup> de Salins.
- MAZEROLLES, tour détruite, c<sup>nc</sup> de Tournemire.
- Cette tour faisait partie des fortifications du château féodal de Fortanier.
- MAZES (LE PUY DES), mont. et bois défriché, c<sup>nc</sup> de Lieutadès. — *Burtas sive del Mazet*, 1662 (terr. de la Garde-Roussillon).
- MAZES (LES), bois défriché, c<sup>nc</sup> de Neuvéglise. — *Venus voc. de Maza; du Mas*, 1510; — *Lo boyr Damas*, 1511 (terr. de Maurs).
- MAZES (LES), ham. et m<sup>in</sup>, c<sup>nc</sup> de Saint-Marc. — *Des-mazes*, 1786 (archives départementales s. G., l. 48).
- MAZET (LE), ham., c<sup>nc</sup> de la Capelle-del-Fraisse. — *Le Mazet*, 1747 (état civ. de la Capelle-en-Vézie). — *Le Maget*, 1765 (*id.* de Junhac). — *Dumazet*, 1772 (arch. dép. s. G., l. 49).
- MAZET (LE), vill., c<sup>nc</sup> de Leynhac. — *Mansus del Mazet*, 1500 (terr. de Maurs).
- MAZET (LE), font., c<sup>nc</sup> de Lieutadès.
- MAZET (LE), vill., c<sup>nc</sup> de Mourjou.
- MAZET (LE), écart, c<sup>nc</sup> de Riom-ès-Montagnes.
- MAZET (LE), vill., c<sup>nc</sup> de Saint-Constant. — *Village del Mazet*, 1697 (état civ.).
- MAZET (LE), vill., c<sup>nc</sup> de Siran. — *Mansas del Mazet*, 1486 (accord entre Amaury de Montal). — *Lou Mazut*, 1661; — *Lou Magut*, 1668 (min. Sarrauste, n<sup>re</sup> à Laroquebron).
- MAZET (LE), ham., c<sup>nc</sup> de Vieillevie. — *Mansas del Mazet*, 1539 (min. Destaing, n<sup>re</sup>). — *Lou Maget*, 1675. — *Lou Maset*, 1677 (état civ.).
- MAZET (LE), dom. ruiné, c<sup>nc</sup> d'Ytrac. — *Village de Mazet*, 1668 (nommée au p<sup>re</sup> de Monaco).
- MAZETS (LES), ham., c<sup>nc</sup> de Riom-ès-Montagnes. — *Affarium dels Mazets, in quo sunt domus, grangia*, 1512 (terr. d'Apchon). — *Les Mazets*, 1585 (*id.* de Graule). — *Le Mazet* (État-major).
- MAZEYRAC, vill., c<sup>nc</sup> de Roannes-Saint-Mary.
- MAZEYRAC, f<sup>me</sup> et mont. à vacherie, c<sup>nc</sup> de Saint-Simon. — *Mazeyrac*, 1692 (terr. de Saint-Gerand). — *Mazeirac*, 1729; — *Mazarae*, 1756 (arch. dép. s. G., l. 12).
- MAZEYRES (LES), écart et m<sup>in</sup> détruit, c<sup>nc</sup> d'Apchon. — *Pars cujusdam cazalis molendini de Mazeyras, juxta rivum de la plancheta; mansus de las Museyras*, 1517 (terr. d'Apchon). — *Les Masières*, 1719 (table de ce terrier). — *Les Mazaires*, 1777 (liève d'Apchon). — *Les Mazets* (Cassini).
- MAZEYRES (LES), ruiss., affl. de la Rhne, c<sup>nc</sup> d'Apchon; cours de 500 m. — *Rivus de la Plancheta*, 1517 (terr. d'Apchon).
- MAZIE, écart et mont., c<sup>nc</sup> de Parlan. — *Le domaine appelé de Mazie*, 1589 (livre des archaps d'Ant. de Naucazo).
- MAZIE, f<sup>me</sup>, et mont. à vacherie, c<sup>nc</sup> de Saint-Simon. — *Mazie*, 1692; — *Magie*, 1747 (arch. dép. s. G., l. 12). — *Magie*, 1708 (état civ.).
- MAZIÈRES, vill. et bois, c<sup>nc</sup> de Boisset. — *Masières*, 1648 (état civ. de Parlan). — *Magières*, 1668 (nommée au p<sup>re</sup> de Monaco). — *Mazière; las Mazières*, 1746; — *Mazieux; Magères*, 1747 (anc. cad.). — *Mazières* (Cassini).
- MAZIÈRES, vill., c<sup>nc</sup> de Chalmargues. — *Mazeyras*, 1358; — *Masières*, 1366 (arch. dép. s. G.). — *Mazeyra*, 1386 (terr. d'Antéroche). — *Maseyros; Maseyras; Maseyrat; Maseyras*, 1491 (*id.* de Farges). — *Maseyros*, 1518 (*id.* des Cluzets). — *Mazeyras*, 1535 (*id.* de la v<sup>re</sup> de Murat). — *Mazeires*, 1598 (reconn. par les cons. d'Allepierre). — *Masières*, 1668 (insin. de la cour royale de Murat). — *Mazères*, 1683 (terr. des Bros). — *Mazoure*, 1784 (Chabrol, t. IV).
- MAZIEUX, vill., c<sup>nc</sup> de Lascelle.
- MAZINARGUES, vill., c<sup>nc</sup> de Marchastel. — *Mansus de Mazinargues*, 1519 (terr. d'Apchon). — *Mazinargues*, 1578 (*id.* de Soubrevèze). — *Mazinargues*, 1601 (liève de Soubrevèze). — *Mazinargues*, 1626. — *Maginiargues*, 1744 (*id.* de Pouzols).
- MAZIOL (LE), ruiss., affl. de la Cère, c<sup>nc</sup> de Siran; cours de 3,200 m.
- MAZIRAT, bois défriché, c<sup>nc</sup> de Roiffiac. — *Venus de Mazeyrac*, 1510; — *Mazeyrat; Mazyrat*, 1511 (terr. de Maurs).
- MAZOU (LE), vill., c<sup>nc</sup> de Saint-Étienne-de-Riom. — *Village de Mazou*, 1783 (aven par G. de la Croix). — *Mazous* (Cassini).



- MAZOU (LE), écart détruit, c<sup>o</sup> de Saint-Mary-le-Plain.
- MAZUC (LE), buron, c<sup>o</sup> de Brezons.
- MAZUC (LE), écart, c<sup>o</sup> de la Capelle-del-Fraïsse.
- MAZUC (LE), mont. à burons, c<sup>o</sup> de Malbo.
- MAZUC (LE), écart, c<sup>o</sup> de Marcolès. — *Le Majuc* (État-major).
- MAZUC (LE), écart, c<sup>o</sup> de Saint-Étienne-Cantalès.
- MAZUC-TEILAT (LE), mont. à vacherie, c<sup>o</sup> de Badailbac.
- MAZUS (LE PUECH DES), mont. à burons, c<sup>o</sup> de Saint-Urcize.
- MÉALARET, dom. ruiné, c<sup>o</sup> de Saint-Santin-Cantalès. — *Affarium da Mealaret*, 1345 (arch. dép. s. E). — *Villaige de Mialaret*, 1636 (liève de Poul).
- MÉALLADET, ham. et mont., c<sup>o</sup> de Mourjon. — *Méandret*, 1532 (ass. de Calvinet). — *Mialadet*, 1698 (état civ. de Saint-Constant). — *Méaladet*, 1856 (Dict. stat. du Cantal).  
La montagne porte le nom d'*Estrade de Méaladet*.
- MÉALLET, c<sup>o</sup> de Mauriac. — *Melet ecclesia*, XII<sup>e</sup> s<sup>c</sup> (copie de la charte dite de Clovis). — *Mealetum*, 1535 (Pouillé de Clermont, don gratuit). — *Méalé*, 1632 (état civ. de Mauriac). — *Miallet*, 1633 (*id.* du Vigan). — *Méalot*, 1645 (*id.* de Mauriac). — *Mealletz*, 1668 (insin. du bailliage de Salers). — *Mialliet*, 1684 (anc. min. Chalvignac, n<sup>o</sup>).  
Méallet était, avant 1789, de la Haute-Auvergne, du dioc. de Clermont, de l'élect. et de la subdél. de Mauriac. Il était régi : partie par le droit cout., dépend. de la justice seign. de Montbrun, et ressort. à la sénéch. d'Auvergne, en appel du bailliage de Salers; partie par le droit écrit, dépend. de la justice seign. de Courdes, et ressort. au bailliage de Vic, en appel de la prév. de Mauriac. — Son église, dédiée à saint Georges, était une cure à la nomination de l'archiprêtre de Mauriac. Elle a été érigée en succursale, par décret du 28 août 1808.
- MÉALLET, ruiss., affl. de la rivière de Mars, c<sup>o</sup> de Méallet; cours de 5,370 m.
- MÉALLET, chât. féodal ruiné, c<sup>o</sup> de Fournoulès. — *Meletum*, 1462 (pièces de l'abbé Delmas).  
Le château de Méallet était, avant 1789, le siège d'une justice seign. régie par le droit écrit, et ressort. au bailliage d'Aurillac, en appel de la prév. de Maurs.
- MÉALLET, écart, c<sup>o</sup> de Lompica.
- MÉALLET (LA VILLE DE), lieu détruit, c<sup>o</sup> de Mourjon. — *Chateau de Mealet*, 1557 (pièces de l'abbé Delmas). — *Village de Mealet*, 1749 (anc. cad. de Saint-Constant).
- MÉALLET, f<sup>o</sup> et m<sup>o</sup> détruit, c<sup>o</sup> de Richi-ès-Montagnes. — *Molendinum de Mealet*; *mansus de Mealet*, 1512 (terr. d'Apchon). — *Mialet*, 1719 (table de ce terr.).
- MÉATHALIE (LA), écart, c<sup>o</sup> de Vebret.
- MÉCHONES (LES), mont. à vacherie, c<sup>o</sup> de Lieutadès. — *Le Peuch de Meghanot*, 1508; — *Le Peuch de Mégghonot*; *de Meghannès*, 1682; — *Mejanet*, 1686; *Méjanet*, 1730 (terr. de la Garde-Rousillon).
- MÉCONIE (LA), ham., c<sup>o</sup> de Saint-Amandin. — *Dominius de Mencone*, 1329 (enq. sur la justice de Vieillespesse).
- MÈGE, m<sup>o</sup> détruit, c<sup>o</sup> d'Ussel. — *Moulhien appelé de Medge, à une meule*, 1654 (terr. du Saillians).
- MÈGES (LES), ruiss., affl. de la Sionne, c<sup>o</sup> de Molèdes et de Vèze; cours de 1,800 m.
- MÉGINOL (LE), dom. ruiné, c<sup>o</sup> de Sénézergues. — *Villaige de lou Méginol*, 1670 (état civ. de Montsalvy).
- MEJELACAM, mont. à burons et dom. ruiné, c<sup>o</sup> de Saint-Clément. — *Affar de Metzgeanquand*, 1668 (nommée au p<sup>o</sup> de Monaco). — *Vacherie de la Camp* (État-major).
- MEILALT (LA), dom. ruiné, c<sup>o</sup> de Thiézac. — *Affar de la Melhaut*, 1674 (terr. de Thiézac).
- MEILHORIS, chât. détruit, c<sup>o</sup> de Saint-Christophe. — *Castrum vocatum de la Melhuria*, 1464 (terr. de Saint-Christophe).  
Ce château faisait partie du château inférieur de Saint-Christophe.
- MEILLARDS (LA ROCHE DES), mont. à vacherie, c<sup>o</sup> de Marchal.
- MEINIEL (LE), écart, c<sup>o</sup> de Niendan.
- MEINIEL-VIEL (LE), dom. ruiné, c<sup>o</sup> de Glénat. — *Mansus de la Mainel-Vielh*, 1357 (reconn. au seign. de Montal).
- MEISSAC, vill., c<sup>o</sup> de Drignac. — *Meysac*, 1616 (état civ. de Brageac). — *Maysac*, 1695 (*id.* d'Ally).
- MEIZOU-GRAND (LAS COSTES DE), mont. à vacherie, c<sup>o</sup> des Ternos.
- MEJANASSÈRE, vill., m<sup>o</sup> et chât. féodal détruit, c<sup>o</sup> de Brezons. — *Mansus de Maugacer*, 1329 (enq. sur la justice de Vieillespesse). — *Castrum de Meganassera*; *Prioratus de Meganassera*, ordnis B. M. de Coroua, 1370 (arch. dép. s. H). — *Meghanessa*, 1403 (liber vitulus). — *Méganassere*, 1601 (état civ. de Vic). — *Méganassereu*, 1619 (*id.* de Pierrefort). — *Méganossere*, 1623 (ass. gén. ten. à Gézens). — *Meganassere*, 1636 (*id.* à Brezons). — *Méganassere*, 1701; — *Meganassere*, 1710; — *Meganasseres*, 1720; — *Mégane Sères*, 1721

(état. civ.). — *Méjanasserve*, 1724; — *Chapelle Sainte Madeleine de Méjanasserve*, 1726 (arch. dép. s. H.). — *Mejane Sarre*, 1728 (liber vitulus). — *Méjanassère* (Cassini).

Il a existé à Méjanassère un prieuré uni au monastère de Saint-Flour en 1292; il dépend. du prieuré de Vauclair et du Bouchet. La chapelle était dédiée à sainte Madeleine. (Dict. hist. et stat. du Cantal).

MÉJANASSERRE, ham., c<sup>ne</sup> de Saint-Christophe. — *Méjanassère*, 1632 (état civ. de Saint-Santin-Cantalès). — *Méjanasserve*, 1667 (*id.* de Saint-Christophe). — *Méjanasserve*, 1768; — *Méjanassère*, 1770 (arch. dép. s. C., t. 40). — *Méjanasserve*, 1855 (Dict. stat. du Cantal).

MÉJAVE (LE BOIS DE), mont. à vacherie et bois auj. défriché, c<sup>ne</sup> de Pradiers.

MÉJANÈS, dom. ruiné, c<sup>ne</sup> de Cassaniouze. — *Affar del Méjanès*, 1760 (terr. de Saint-Projet).

MÉJANET, écart, c<sup>ne</sup> de Saint-Cirgues-de-Jordanne. — *Méjanès*, 1679; — *Méjanès*, 1700; — *Méjanès*, 1717 (arch. dép. s. C., t. 1). — *Méjanet*, 1855 (Dict. stat. du Cantal).

MÉJANET-VIEUX, écart, c<sup>ne</sup> de Saint-Cirgues-de-Jordanne.

MÉJANSAC, écart, c<sup>ne</sup> de Saint-Martin-sous-Vigouroux. — *Méjaric de Mayonsac; de Mayensac*, 1668 (nommée au p<sup>e</sup> de Monaco). — *Méjansac* (Cassini).

MÉJANSERRE, mont. à burons, c<sup>ne</sup> de Saint-Bonnet-de-Salers. — *V<sup>e</sup> de Mejauserre* (État-major).

MELHESCA, dom. ruiné, c<sup>ne</sup> de Saint-Gérons. — *Affarium de Melhesca*, 1337 (pap. de la famille de Montal).

MÉLIARÈS, dom. ruiné, c<sup>ne</sup> de Cassaniouze. — *Affar del Melharès*, 1760 (terr. de Saint-Projet).

MÉLIARIAL, bois défriché, c<sup>ne</sup> de Nouvèglise. — *Bois appelé de Methairialx*, 1493 (terr. de Mallet).

MÉLIE (LA), dom. ruiné, c<sup>ne</sup> de Jussac. — *Mansus de la Melha*, 1464 (terr. de Saint-Christophe).

MÉLIE (LA), étang desséché, c<sup>ne</sup> de Marcolès. — *L'estang de la Mélie qui s'appeloit de la Ganc*, 1694 (terr. de Marcolès).

MÉLIE (LA), vill., c<sup>ne</sup> de Parlan. — *La Millie*, 1574; — *La Millia*, 1576 (livre des achats d'Ant. de Nauceze). — *La Melho*, 1634; — *La Milhe*, 1636 (état civ. de Saint-Mamet). — *La Millie*, 1645; — *La Millie*, 1648; — *Las Meillos*, 1661; — *La Meilhe*, 1662; — *La Meillie*, 1663; — *La Meillye*, 1664; — *La Meille*, 1665 (*id.* de Parlan). — *Lamillie*, 1668 (nommée au p<sup>e</sup> de Monaco). — *La Millie; Lamille; Lanellie; la Mélie; Lamillie*, 1748 (anc. cad.).

MELZAC, vill. et mont. à vacherie, c<sup>ne</sup> de Ladinhac. — *Mansus de Meslac*, 1206 (homm. à l'évêque de Clermont). — *Melsac*, 1515; — *Melzac*, 1517 (pap. de l'abbé Delmas). — *Malzac*, 1550 (min. Guy de Vayssière, n<sup>o</sup>).

MENDRI, dom. ruiné, c<sup>ne</sup> de Valuéjols. — *Affarium de Mendri; Mendric; Mansus de Mendri de Champmeyerac; Mendry*, 1511 (terr. de Maurs).

MÉNÉCIRVILLE (LA), dom. ruiné, c<sup>ne</sup> de Marchastel. — *Pagesia de la Menecirville*, xiv<sup>e</sup> s<sup>e</sup> (arch. dép. s. E.).

MENET, c<sup>ne</sup> de Bion-ès-Montagnes, et lac. — *Menetum*, 1520 (terr. d'Archon). — *Le lac de Menet*, 1783 (aveu au roi par G. de la Croix). — *Menet-Haut*, 1784 (Chabrol, t. IV).

Menet était, avant 1789, de la Haute-Auvergne, du dioc. de Clermont, de l'élect. et de la subdélég. de Mauriac. Il était siège d'une justice seign. régie par le droit cout., et ressort. à la sénéch. d'Auvergne, en appel du bailliage de Salers.

Le prieuré, dédié à saint Pierre, dépend. de celui de Bort auquel il avait été uni, et la cure était à la nomin. des prieurs de Saint-Remy et de Saint-Germain-de-Bort. Son église a été érigée en succursale par décret du 28 août 1808.

MENET, m<sup>in</sup> détruit, c<sup>ne</sup> de Bion-ès-Montagnes. — 1506 (terr. de Bion).

MENETTE (LE PUET DE LA), mont., c<sup>ne</sup> de Narbac.

MÉNIAL (LE), dom. ruiné, c<sup>ne</sup> de la Capelle-Viescamp. — *Affar de le Menial*, 1669 (nommée au p<sup>e</sup> de Monaco).

MENOIRE, vill., c<sup>ne</sup> de Menet. — *Menoyre*, 1561 (terr. de Murat-la-Rabe). — *Menoire*, 1687 (état civ. de Trizac). — *Meynoire*, 1783 (aveu par G. de la Croix).

MENOIRE, écart, c<sup>ne</sup> de Saint-Santin-Cantalès. — *Mansus de Menoyri; de Menoyre*, 1442 (reconn. au seign. de Montal). — *Menoire*, 1744 (anc. cad.).

MENOIRE, ruiss., affl. de la Soulane-Grande, c<sup>ne</sup> de Saint-Santin-Cantalès; cours de 6,400 m.

Ce ruisseau porte aussi les noms de *Saint-Santin-Cantalès* et de *Siverrières*. — *Aqua de Menoyre*, 1446; — *Ipparua de Menoyri*, 1442 (pap. de la famille de Montal).

MENOU (LE PUECH DE), mont. à vacherie, c<sup>ne</sup> de Gioude-Maimou. — *Bugr del puech de Merlou*, 1740 (anc. cad.).

MENOU (LE), ruiss., affl. de la Soulane-Petite, c<sup>ne</sup> de Saint-Ilvide; cours de 4,500 m. On le nomme aussi *Saint-Ilvide*.

MENTEROLLES, vill. et bois, c<sup>ne</sup> d'Auglards-de-Salers. — *Mentairola*, xii<sup>e</sup> s<sup>e</sup> (charte dite de Clovis). — *Menteyrolles*, 1634 (état civ. du Vigeau). — *Men-*

- terrolle*, 1652; — *Menteyrolle*, 1653; — *Menteirolles*, 1654; — *Menterolles*, 1656 (*id.* d'Anglais).
- MENTIÈRE, vill., c<sup>ne</sup> de Charmensac. — *Mentières*, 1700 (état civ. de Joursac). — *Menteire*, 1784 (Chabrol, t. IV). — *Menteyre* (Cassini). — *Main-taire* (État-major).
- MENTIÈRES, c<sup>ne</sup> nord de Saint-Flour. — *Mentere*; *Mentière*, 1292 (arch. dép. s. H). — *Menterie*, 1326; — *Menteyrie*, 1385 (*id.* s. G). — *Ecclesia de Mentheyris*, XIV<sup>e</sup> s<sup>e</sup> (Guill. Trascot). — *Mentheyria*, 1441; — *Menteria*, 1447 (arch. dép. s. E). — *Menteyra*, 1508 (terr. de Montchamp). — *Menteyre*, 1559 (liève du prieuré de Molompize). — *Menteires*, 1570 (arch. mun. de Saint-Flour). — *Mentieras*, 1586 (arch. dép. s. G). — *Mantières*, 1628 (paraphr. sur les cout. d'Auvergne). — *Mantière*, 1728 (état civ. de Saint-Mary-le-Plain). — *Mentières*, 1745 (arch. dép. s. G).
- Mentières était, avant 1789, de la Haute-Auvergne, du diocèse, de l'élect. et de la subdélég. de Saint-Flour. Siège d'une justice seign., il était régi par le droit cout., et ressort. à la sénéch. d'Auvergne, en appel du bailliage de Saint-Flour. — Son église, dédiée à sainte Madeleine, était un prieuré dépendant du monastère de Saint-Flour, et uni en 1326 à l'office de chantre. (Dict. hist. et stat. du Cantal.). Elle a été érigée en succursale par décret du 28 août 1808.
- MENTIÈRES, ruiss., affl. du ruisseau du Bouchet, c<sup>ne</sup> de Mentières; cours de 1100 m.
- MENTIÈRES, ham. et m<sup>ne</sup>, c<sup>ne</sup> de la Chapelle-del-Fraisse. — *Mausus de Mentières*, 1339 (test. de J. de Podio). — *Menteyras*, 1458 (terr. de Collinhal). — *Mentières*, 1629 (état civ. d'Aurillac). — *Mantières*, 1745 (*id.* de la Chapelle-en-Verzie).
- MENTIÈRES, bois, c<sup>ne</sup> de Vézac. — *Quoddam nemus vocatum de Mentieryas de Cabrials*, 1521 (min. Vigery, n<sup>o</sup> à Aurillac).
- MENUSIER (LE), écart, c<sup>ne</sup> de Polminhac.
- MENET (LE MOULIN DE), fonderie de cuivre et martinet, c<sup>ne</sup> d'Aurillac.
- MÉRAL (LE BOIS DE), dom. ruiné et bois, c<sup>ne</sup> de Leucamp. — *Affar de Merals, sire de Bos-Caudral*, 1692 (terr. de Saint-Gerand).
- MÉRAUX, vill., c<sup>ne</sup> d'Arpajon. — *Mausus de Merals*, 1465 (obit. de N.-D. d'Aurillac). — *Méralz*, 1595 (reconn. à la mais. de Clavières). — *Mératz*, 1621 (état civ. d'Aurillac). — *Méroulx*, 1621; — *Méroux*, 1626 (*id.* d'Arpajon). — *Merals*, 1705 (*id.* de Saint-Simon).
- MÉRABILL (LE), vill., c<sup>ne</sup> de Jussac. — *Mausus del Mercadiol*, 1466; — *Mercadiels*, 1567 (terr. de Saint-Christophe). — *Lou Mercadiol*, 1639 (état civ. de Naucelles). — *Lou Mercadiel*, 1718; — *Lou Mercadier*, 1739 (arch. dép. s. G. l. 14). — *Mercadié* (Cassini).
- MERCADIER, mont. à burons, c<sup>ne</sup> de Vic-sur-Cère.
- MERCIER, m<sup>ne</sup>, c<sup>ne</sup> de Sériers. — *Mollin appelé de Mercier*; *Mircier*, 1618 (terr. de Sériers).
- MERCOEUR, dom. ruiné, c<sup>ne</sup> de Colandres. — *L'Affar de Mercuri*, 1719 (table du terr. d'Apehon de 1512).
- MERCOEUR, anc. quartier de la paroisse de Coudat-en-Feniens. — *Quartier de Mercœur*, 1776 (arch. dép. s. C).
- MERCOEUR (LE ROC DE), rocher et dom. ruiné, c<sup>nes</sup> de Giou-de-Mainou et d'Yolet. — *Affarium de Vercoyra*, 1269 (arch. mun. d'Aurillac, s. FF, p. 15). — *Le roc de Marquille* (Cassini).
- MERCOEUR, dom. ruiné, c<sup>ne</sup> de Mauriac. — *Mausus de Mercœur*, 1473; — *Mercœur*; *Mercueil*, 1474; — *Mernele d'Artigas*, 1475; — *Mercuil*, 1483 (terr. de Mauriac). — *Daudœur*, 1505 (comptes au doyen de Mauriac). — *Mercœur*, 1631 (état civ. du Vigeau). — *Mercueil*, 1640 (*id.* de Mauriac).
- MERCURIAL (LA), écart, c<sup>ne</sup> de Montmurat.
- MERCURIOL (LE PLECH DE), mont. à vacherie, c<sup>ne</sup> de Montmurat.
- MERDERIC (LE), ruiss., affl. du ruisseau de Rioumau, c<sup>ne</sup> de Saint-Urcize; cours de 500 m.
- MERDESQUE, dom. ruiné, c<sup>ne</sup> de Vic-sur-Cère. — *Affar appelé de Merdesque*, 1671 (nommée au p<sup>o</sup> de Monaco).
- MÉRIC, vill. et anc. quartier du vill. de Colture, c<sup>ne</sup> de Saint-Vincent. — *Mérie*, 1668 (état civ. d'Auglards-de-Salers). — *Moric* (État-major).
- MÉRIC, ravine, affl. de la rivière de Mars, c<sup>ne</sup> de Saint-Vincent; cours de 550 m.
- MÉRIÈS, scierie, c<sup>ne</sup> de Védrières-Saint-Loup.
- MÉRIEUX, dom. ruiné, c<sup>ne</sup> d'Arpajon. — *Affar de Méricieux*; *Mirieux*, 1695 (terr. de la command. de Carlat).
- MÉRIGOT, ham., c<sup>ne</sup> d'Arpajon.
- MÉRIGOT, f<sup>ne</sup> et étang, c<sup>ne</sup> de Champs. — *Mérigot*, 1613; — *Mirigot*, 1615; — *Mériguot*, 1660 (état civ.).
- MERLANÇON (LE), écart, c<sup>ne</sup> de Menet.
- MERLE (LE ROC DE), mont. à vacherie et bois, c<sup>ne</sup> du Falgoux. — *Podium Meruli*, XI<sup>e</sup> s<sup>e</sup> (copie de la charte dite de Cloris). — *Le Roc du Merle* (État-major).
- MERLE (LE), ruiss., affl. de la Cère, c<sup>ne</sup> de Montvert; cours de 1,900 m.

- MERLE, ruiss., aff. de l'Alagnon, c<sup>nc</sup> de Neussargues; cours de 2,300 m.
- MERLE (LE), vill. et mont., c<sup>nc</sup> d'Omps. — *Merle*, 1587 (livre des achaps d'Ant. de Naucaze).
- MERLE (LE), écart, m<sup>in</sup> et châ. féodal détruit, c<sup>nc</sup> de Saint-Constant. — *Merula*, 1356 (arch. dép. s. E). — *Merle*, 1545 (min. Destaing, n<sup>re</sup>). — *Le rocher de Merle-Castel*, 1584 (terr. de Polminhac). — *Tènement de la Combe del Merlé*, 1749 (anc. cad.).  
Le Merle était, avant 1789, régi par le droit écrit, et siège d'une justice seign., ressort. au bailliage d'Aurillac, en appel de sa prév. part.  
La chapellenie, sous le titre de Merle-de-Maurs, était à la nomin. du seigneur de Merle (Pouillé de Saint-Flour de 1762).
- MERLE (LE), vill. et mont. à vacherie, c<sup>nc</sup> de Soulagès. — *Le Merle*, 1747 (arch. dép. s. C, l. 48). — *Le Morle*, 1784 (Chabrol, t. IV).
- MERLÉE (LA), écart, c<sup>nc</sup> de Tournemire.
- MERLET (LE), ruiss., aff. du ruisseau d'Arnac, c<sup>nc</sup> d'Arnac; cours de 2,000 m.
- MERLET, ham. et bois, c<sup>nc</sup> de Boisset. — *Merlet*, 1649 (état civ. de Cayrols). — *Mearlet*, 1668 (nommée au p<sup>re</sup> de Monaco). — *Bois del Merlé*, 1746. — *Mergué*, 1753 (anc. cad.).
- MERLIAC, vill., c<sup>nc</sup> de Drugeac. — *Mansus de Marlliac*, 1475 (terr. de Mauriac). — *Merlliac*, 1671 (état civ. de Pleaux). — *Merlliac*, 1684 (min. Geos, n<sup>re</sup>). — *Marriliat*, 1695 (état civ. d'Ally). — *Merliat*, 1784 (Chabrol, t. IV). — *Merlliac* (État-major).
- MERLIAGE (LA), dom. ruiné, c<sup>nc</sup> de Saint-Cernin. — *Domaine de la Merliage*, 1671 (état civ. de Saint-Chamant).
- MERLIE (LA), vill., c<sup>nc</sup> de Saint-Cernin. — *La Merline*, 1628 (paraphr. sur les cout. d'Auvergne). — *La Merlie*, 1659 (ins. du baill. de Salers). — *La Merlie*, 1667 (état civ. de Saint-Martin-de-Valois). — *La Merlye*, 1671 (*id.* de Marmaubac). — *Lamerlie*, 1683; — *Lomerlie*, 1726; — *La Merly*, 1782 (arch. dép. s. C, l. 19). — *La Merlin*, 1784 (Chabrol, t. IV).
- MERLIE (LA), ruiss., aff. de la Doire, c<sup>nc</sup> de Saint-Cernin; cours de 6,500 m.
- MERLIE (A), écart, c<sup>nc</sup> de Saint-Simon.
- MERLIQUÉ (LA), dom. ruiné, c<sup>nc</sup> de Saint-Cernin. — *Village de la Merliquié*, 1683 (état civ. de Saint-Projet).
- MERLOU, écart, c<sup>nc</sup> de Saint-Cernin.
- MÉRIUDE (LA), mais. isolée détruite, c<sup>nc</sup> de Vézac. — *Casale vocatum de la Meralda*, 1541 (min. Vigery).
- MÉSUIRAC, dom. ruiné, c<sup>nc</sup> de Siran. — *Mansus de Mesayrac*, 1458 (arch. mun. d'Aurillac, s. III, c. 21).
- MÉSULABIT, mont. à vacherie, c<sup>nc</sup> d'Allanche.
- MESPOULIÈS, écart et m<sup>in</sup>, c<sup>nc</sup> de Laroquebrou. — *Mansus dal Mespolier*, 1337 (pap. de la famille de Montal). — *Mespolhué*, 1600; — *Mespolye*, 1616 (pap. de la famille de Montal). — *Mespoulher*, 1669 (nommée au p<sup>re</sup> de Monaco). — *Lou Mespoulier*, 1725 (état civ. de Saint-Paul-des-Landes). — *Mespolhué*, 1857 (Dict. stat. du Cantal).
- MESSAC, vill., c<sup>nc</sup> de Crandelles. — *Messacum*, 1459 (reconn. à l'hôp. d'Aurillac). — *Messac*, 1681 (état civ.). — *Meyssac*, 1855 (Dict. stat. du Cantal).
- MESSAC, ruiss., aff. de la rivière d'Anthrac, c<sup>nc</sup> de Crandelles, Saint-Paul-des-Landes et d'Ytrac; cours de 5,200 m.  
Se nomme aussi *Bessanès*, *Leybros* et *la Planque*.
- MESSAC, ham. et châ., c<sup>nc</sup> de Laroquebrou. — *Messacum*, 1463 (pap. de la famille de Montal). — *Mossac-lès-la-Roquebrou*, 1627 (min. Sarrauste, n<sup>re</sup>). — *Messac*, 1683 (état civ.).
- MESSAC, f<sup>me</sup> avec manoir, c<sup>nc</sup> de Reilhac. — *Missac-lez-Reilhac*, 1628; — *Château de Messac*, 1629 (état civ.). — *Meissac*, 1857 (Dict. stat. du Cantal).
- MESSES (LES), bois, c<sup>nc</sup> de Chanet. — *Venus vocatum las Meges; lo Bos-Mezes; Mezes*, 1451 (terr. de Chavagnac).
- MESSILLIAC, châ., ham. et m<sup>in</sup>, c<sup>nc</sup> de Raulhac. — *Massilhac*, 1535 (terr. de Caylus). — *Messilhac*, 1606 (*id.* de N.-D. d'Aurillac). — *Messilhac*, 1627 (pièces du cab. Lacassagne). — *Messilhac*, 1643; — *Messilhac*, 1644 (min. Froquièrez, n<sup>re</sup>). — *Château de Missillhat; Missilhac*, 1668 (nommée au p<sup>re</sup> de Monaco). — *Missiliac*, 1693 (état civ.).  
Messilhac était, avant 1789, le siège d'une justice seign. régie par le droit écrit, et ressort. au bailliage de Vie, en appel de sa prév. part.
- MESTRES (LAS), dom. ruiné, c<sup>nc</sup> de Rouziers. — *Tènement de las Mestres*, 1668 (nommée au p<sup>re</sup> de Monaco).
- MESTRIES (LES), ham., c<sup>nc</sup> de Glenat. — *Iffarium de la malaudia de Gbrant*, 1322 (reconn. au seign. de Montal). — *Mansus de Las Maestrius*, 1343 (arch. mun. d'Aurillac, s. III, c. 21). — *Las Mestrius*, 1616; — *Les Mestries*, 1632 (état civ.). — *La malaudie de Glenat*, XVIII<sup>e</sup> s<sup>e</sup> (pap. de la famille de Montal). — *La Mestrius* (Cassini).
- MESTRIGIS, ham., c<sup>nc</sup> de Laroquebrou. — *Mestrigi* (Cassini). — *Mestrigi* (État-major).
- MÉTARIE (LA), écart, c<sup>nc</sup> de Raguade.

- MEUGE, vill. et bois, c<sup>nc</sup> d'Oradour. — *Meches*, 1619 (état civ. de Pierrefort). — *Metges*, 1654 (arch. dép. s. G.). — *Mous-Metges* (Cassini). — *Metges* (État-major).
- MEULE (LA), ruiss., affl. de l'Alagnon, c<sup>nc</sup> de Laveissière; cours de 1.900 m.  
Ce ruisseau forme la cascade du même nom.  
— *L'aygua da la Mont*, 1490; — *Ruisseau del molenou del Chauffour*; le *Chanfour de la Chalm*, xv<sup>e</sup> s<sup>c</sup> (terr. de Chambeuil). — *L'eau de Montye*; *Ruisseau du Fontlet*, 1500 (*id.* de Combrelles).
- MEULE (LE SEC DE LA), mont. à vacherie et bois, c<sup>nc</sup> de Valette.
- MEULE (LA), ruiss., affl. de la Sionne, c<sup>nc</sup> de Vèze; cours de 3.700 m.
- MEULET, écart et m<sup>no</sup> détruit, c<sup>nc</sup> de Saint-Gérons. — *Affaria dals Mols*, 1314 (arch. dép. s. E.). — *Molas au la Beccaria*, 1458 (pap. de la famille de Montal).
- MEULET-HAUT, dom. ruiné, c<sup>nc</sup> de Saint-Gérons. — *Mansus situs a Molas Sobeyranas*, 1322 (arch. mun. d'Aurillac, s. III, c. 21).
- MEUNOLE, écart, c<sup>nc</sup> de Saint-Gérons.
- MEYDIEU (LE), ruiss., affl. de l'Auze, c<sup>ncs</sup> de Drugeac et de Salins; cours de 5.000 m.
- MEYDIEU, vill. et m<sup>nc</sup>, c<sup>nc</sup> de Salins. — *Maydiou*, 1632 (état civ. du Vigeau). — *Lou Meidiou*, 1734 (*id.* de Drugeac). — *Le Midieu* (Cassini).
- MEYGHADE (LA), mont. à vacherie et bois, c<sup>nc</sup> de Lorcères. — *Lo Peuch-Megha*, 1508; — *Le Peuch-Megho*, 1630; — *Le Peux-Megho*, 1662 (terr. de Montchamp).
- MEYMAC, vill., c<sup>nc</sup> de Polminhac. — *Maymacum*, 1402 (reconn. à l'hôp. d'Aurillac). — *Maymac*, 1485 (reconn. à J. de Montamat). — *Meymac*, 1610 (aveu de J. de Pestels). — *Meimac*, 1665 (état civ.). — *Meymat*, 1668 (nommée au p<sup>nc</sup> de Monaco). — *Momimac*, 1747 (inv. des titres de l'hôp. d'Aurillac).
- MEYMAC, ruiss., affl. de la Cère, c<sup>nc</sup> de Polminhac; cours de 1.500 m.
- MEYMARGUES, vill. et mont. à vacherie, c<sup>nc</sup> de la Chapelle-d'Alagnon. — *Locus de Baymaignes*, 1425 (liber vitulus). — *Maymargues*, 1518 (terr. des Gluzels). — *Meymargues*, 1535 (*id.* de la v<sup>ie</sup> de Murat). — *Ceylemargues*, 1581 (*id.* de Celles). — *Meymargués*, 1584; — *Mesmargues*, 1615 (arch. dép. s. E.). — *Meimargues*, 1615 (biève de Celles). — *Meymargues*, 1683 (terr. des Bros). — *Masmargues* (État-major).
- MEYMAT, ham., c<sup>nc</sup> de Laveissière.
- MEYMAUET, écart, c<sup>nc</sup> de Leynhac.
- MEYNIAL (LE), ham. avec manoir, c<sup>nc</sup> d'Anglards-de-Salers. — *Mansus del Meyniol*, 1477 (arch. général. de Sartiges). — *Le Meiniol*, 1762 (terr. de Montchamp).
- MEYNIAL (LE), dom. ruiné, c<sup>nc</sup> de Barriac. — *Affarium del Mayniol*, 1464 (terr. de Saint-Christophe).
- MEYNIAL (LE), vill. et château en ruines, c<sup>nc</sup> de Chaliers. — *Lou Mayniol*, 1508 (terr. de Montchamp). — *Le Meyniol*, 1624 (*id.* de Ligonnès). — *Le Meiniol*, 1745 (arch. dép. s. G., l. 43).
- MEYNIAL (LE), dom. ruiné, c<sup>nc</sup> de Chastel-Marthac. — *Affarium del Mayniol*, 1441 (terr. de Saignes).
- MEYNIAL (LE), écart, c<sup>nc</sup> de Colandres.
- MEYNIAL (LE), f<sup>nc</sup> et m<sup>nc</sup>, c<sup>nc</sup> du Falgoux. — *Le Meiniol*, 1729 (état civ.). — *Domaine du Meyniol*, 1743 (arch. dép. s. C., l. 44). — *Le Meyniol* (État-major).
- MEYNIAL (LE), ham., c<sup>nc</sup> du Fau. — *Lou Meyniol*, 1630 (état civ. de Saint-Projet). — *Le Meiniol*, 1684 (*id.* de Saint-Vincent).
- MEYNIAL, font. à Auriac, c<sup>nc</sup> de Faverolles. — *Font d'Auriac appelée del Meyniol*, 1494 (terr. de Mallet).
- MEYNIAL (LE), vill., c<sup>nc</sup> de Laveissière. — *Mansus de Mauils*, 1279; — *Lo Mayniol*, 1403 (arch. dép. s. E.). — *Lo Mayniel*, 1490; — *Lo Mas del Meyniol*; *Lou Mayniol*, xv<sup>e</sup> s<sup>c</sup> (terr. de Chambeuil). — *Lou Meyniol*, 1500 (*id.* de Combrelles). — *Lou Meyniel*, 1636 (arch. dép. s. E.). — *Lou Meyniou*, 1667 (état civ. de Murat).
- MEYNIAL (LA PEYRE DEL), auc. borne, c<sup>nc</sup> de Laveissière. — *La Peyre del Mayniel*, 1490 (terr. de Chambeuil).
- MEYNIAL (LE), vill., c<sup>nc</sup> de Logarde.
- MEYNIAL (LE), dom. ruiné, c<sup>nc</sup> de Meuet. — *Affarium del Mayniol*, 1441 (terr. de Saignes).
- MEYNIAL (LE), ham., c<sup>nc</sup> de Paulhac. — *Mandement et chastellenie du Meyniol*, 1628 (paraphr. sur les cont. d'Auvergne).
- MEYNIAL (LE), ham., c<sup>nc</sup> de Paulhac.
- MEYNIAL (LE), f<sup>nc</sup> avec manoir, c<sup>nc</sup> de Pierrefort. — *Lou Mayniel*, 1609; — *Lou Meyniel*, 1658 (état civ.). — *Le Meyniol* (Cassini).
- MEYNIAL (LE), vill., c<sup>nc</sup> de Polminhac.
- MEYNIAL (LE), vill., c<sup>nc</sup> de Sainte-Eulalie. — *Lou Meyniol*, 1672 (état civ. du Vigeau). — *Lou Meiniol*, 1678 (*id.* de Saint-Chamant).
- MEYNIAL (LE), écart, c<sup>nc</sup> de Saint-Paul-de-Salers.
- MEYNIAL (LE), ham., c<sup>nc</sup> du Vaulmier. — *Lo Meyniol*, 1589 (biève du prieuré de Saint-Vincent). — *Le Meiniol*, 1683 (état civ. de Saint-Vincent).

- MEYNILOU (LE), vill., c<sup>nc</sup> de Laveissière. — *Mas del Maynielo*; *lo Maynalo*, 1490; — *Le Meyniello*, xv<sup>e</sup> s<sup>c</sup> (terr. de Chambeuil). — *Lou Meyniassou*, 1603 (bèye de Combrelles). — *Le Meyniatlon*, 1608 (min. Danty, n<sup>re</sup>). — *Lo Meyniangou*, 1682 (état civ. de Murat). — *Mignalou* (État-major).
- MEYNIAL-VIEIL (LE), dom. ruiné, c<sup>nc</sup> de Menet. — *Mansus de Mayniat-Vieih*, 1441 (terr. de Saignes).
- MEYNIEL (LE), dom. ruiné, c<sup>nc</sup> de Chastel-sur-Murat. — *Quoddam casal vocatum del Mayniol, confrontantem cum manso de la Costa*, 1403 (arch. dép. s. E.). — *Lo Meyniel*, 1536 (terr. de la v<sup>re</sup> de Murat).
- MEYNIEL (LE), vill., c<sup>nc</sup> de Grandelles. — *Mansus del Mayniel*, 1432 (arch. mun. d'Aurillac, s. GG, c<sup>nc</sup> 17). — *Lou Meyniel*, 1683 (état civ.). — *Le Meiniel* (Cassini). — *Le Meyniat*, 1855 (Dict. stat. du Cantal).
- MEYNIEL (LE), vill., c<sup>nc</sup> de Jou-sous-Montjou. — *Village del Meiniel*, 1642 (pièces du cab. Lacassagne). — *Lou Meyniel*, 1674 (état civ.). — *Meiniel* (Cassini). — *Meyniel* (État-major).
- MEYNIEL, m<sup>in</sup>, c<sup>nc</sup> de Mandailles.
- MEYNIEL (LE), vill., c<sup>nc</sup> de Marcolès. — *Lo Beneilh*, 1559 (min. Destaing, n<sup>re</sup>). — *Le Mayniel*, 1668 (nommée au p<sup>re</sup> de Monaco). — *Le Mayniel*, 1677 (état civ. de Saint-Mamet).
- MEYNIEL (LE), écart, c<sup>nc</sup> de Nieudan. — *Le Meiniel*, 1782; — *Le Meyniel*, 1787 (archives départementales, s. G, l. 51).
- MEYNIEL (LE), ham. et m<sup>in</sup>, c<sup>nc</sup> de Saint-Mamet-la-Salvetat. — *Manié*, 1623; — *Le Marniol*, 1635; — *Le Mayniol*, 1636 (état civ.). — *Lou Meiniac*, 1697 (arch. dép. s. G, l. 4). — *Moulin del Meiniol*, 1739 (anc. cad.). — *Lou Meyniel*, 1743 (arch. dép. s. G, l. 4). — *Moulin del Meyniol*, 1744 (anc. cad.). — *Meiniel* (Cassini).
- MEYNIEL (LE), dom. ruiné, c<sup>nc</sup> de Vézac. — *Mansus del Mauhol*, 1232 (arch. mun. d'Aurillac, s. BB, c. 2, l. 7). — *Mansus del Mayniel*, 1531 (min. Vigery, n<sup>re</sup>).
- MEYNIEL (LE), dom. ruiné, c<sup>nc</sup> d'Ytrac. — *Mansus del Mayniat*, 1342 (arch. mun. d'Aurillac, s. GG, p. 19).
- MEYNIOL (LE), ham., c<sup>nc</sup> de Montsalvy. — *Mansus del Mayniel*, 1435 (terr. de Collinhal). — *Lou Meyniol*, 1668; — *Le Meyniel*, 1669 (nommée au p<sup>re</sup> de Monaco). — *Le Meiniel*, 1749 (anc. cad. de Juniac). — *Lo Mouniol*, 1759 (id. de Montsalvy). — *Lou Mayniol*, 1764 (état civ. de Juniac).
- MEYRIAL (LE), vill., c<sup>nc</sup> de Saint-Martial. — *Lou Meyriat*, xv<sup>e</sup> s<sup>c</sup> (arch. dép. s. G, l. 6). — *Lou Meyriat*, 1645 (id. s. II). — *Lo Mayal*, 1784 (Chabrol, Cantal.
- t. IV). — *Le Mirial* (Cassini). — *Le Mirials*, 1856 (Dict. stat. du Cantal).
- Le village du Meyriat a été démembré de la c<sup>nc</sup> de Sarrus.
- MEYRIEL (LE), mont. à vacherie, c<sup>nc</sup> de Faveroles. — *Le Peuch-Mayrialez*, 1508 (terr. de Montchamp).
- MEYRIHAC, vill. et châtaign., c<sup>nc</sup> de Senezergues. — *Mansi de Mayrihac*, 1324 (arch. dép. s. E.). — *Meyrihac*, 1764; — *Meirihiac*, 1765 (état civ. de Juniac). — *Maurinhac*, 1767 (tabl. des min. Guy de Vaysseyra, n<sup>re</sup>).
- MEYRIHAC (LE GRAND ET LE PETIT), écarts et m<sup>in</sup>, c<sup>nc</sup> de Saint-Flour. — *Mansus de Mayreuhac*, 1345 (arch. mun.). — *Mayrihacum*, 1443 (liber vitulus). — *Meyrihac*, 1677 (insin. de la cour royale de Murat). — *Mérignac* (Cassini).
- MEYROU (LE), ham., c<sup>nc</sup> de Saint-Victor. — *Meirou* (Cassini).
- MEYROU (LE), ruis., affl. de la Soulane-Grande, coule aux finages des c<sup>ncs</sup> de Teissières-de-Cornet, Grandelles, Ayrens, Saint-Victor et Saint-Santin-Cantalès; cours de 13,900 m.
- Ce ruisseau se nomme aussi *Colin*, *Lavari* et *Teissières-de-Cornet*. — *Aqua de Meyro*, 1327; — *Aqua de Mayro*, 1443; — *Biens de Compin*, 1447 (pap. de la famille de Montal).
- MEYSSAC, ham. avec maotir, c<sup>nc</sup> de Grandelles.
- MEYSSAC, vill., c<sup>nc</sup> de Marmaubac. — *Village de Meyssac*, 1552 (terr. de Nozières). — *Meyssac*, 1669 (état civ.).
- MÉZABIE (LA), dom. ruiné, c<sup>nc</sup> de Montchamp. — *Terroir de Mézabias*; de *Mézabid*, 1508; — *Buge et gineste appellés de Méjeires*; de *Mézères*, 1663 (terr. de Montchamp).
- MÉZE (LA), rochers, c<sup>nc</sup> du Falgoux.
- MÉZEL (LE), ruis., affl. de la rivière du Juroi, c<sup>nc</sup> de Cussac; cours de 1,500 m. — *La Font-Mizelle*; *la Fomozelle*, 1654 (terr. du Saillans).
- MÉZERGUES, écart et bois, c<sup>nc</sup> de Gros-de-Montvert. — *Mesergues*, 1632; — *Mesières*, 1641 (état civ.). — *Mésérgues*, 1643 (min. Sarauste, n<sup>re</sup>). — *Mésisergues*, 1647 (état civ.). — *Mesdévignes*, 1686 (id. d'Arnac). — *Mezergue* (Cassini).
- MÉZERGES, vill., c<sup>nc</sup> de Marmaubac. — *Mézergues*, 1552 (terr. de Nozières). — *Mersergues*, 1669 (état civ.). — *Méjergue*; 1744 (arch. dép. s. G, l. 21).
- MÉZERMON, ham., c<sup>nc</sup> de Saint-Mamet-la-Salvetat. — *Iffar de Mezermon*, 1449 (arch. dép. s. II). — *Mézermon*, 1697 (id. s. G, l. 4). — *Méjermou*, 1589 (livre des achats d'Ant. de Nautaze). — *Misermou*, 1743 (arch. dép. s. G, l. 4). — *Hig rmon* (anc. cad.).

- MÈZE-SOLE (LA), ruiss., prend sa source au-dessous de Neyerbrousse, c<sup>nc</sup> de Cézens, et forme, à sa jonction avec la Sagnole, sur le terril. de la même c<sup>nc</sup>, le ruisseau de la Gazonne; cours de 1,000 m.
- MÉZONNES (LES), mont. à vacherie, c<sup>nc</sup> de Saint-Vincent.
- MIAILLE, vill. détruit, c<sup>nc</sup> d'Ally. — *Villaige de Miaille*, 1654 (état civ.). — *Miaille-rif*, 1778 (inv. des arch. d'Humières).
- MIAILLE, écart, c<sup>nc</sup> de Saint-Étienne-de-Mauris. — *Miallo*, 1655; — *Mialès*, 1746; — *Miallies*, 1748 (état civ.). — *Mialhe*, 1694 (terr. de Marcolès).
- MIALLET, vill., c<sup>nc</sup> de Loupiac. — *Affarium de Meulet*; *Meullet*, 1464 (terr. de Saint-Christophe). — *Méallet*, 1632 (état civ.). — *Mialot*, 1664 (*id.* de Pleix). — *Miallet*, 1739 (état civ.).
- MIALLET (LE), ham., c<sup>nc</sup> de Marchastel.
- MIALLET, écart, c<sup>nc</sup> de Biom-ès-Montagnes.
- MIALOTS (LES), vill., c<sup>nc</sup> de Colandres. — *Las Mialots*, 1731; — *Lasmiales*, 1747 (état civ.). — *Las Mialots*, 1777 (liève d'Apehon). — *Les Mialos* (Cassini). — *Les Mialous* (État-major).
- MICALÉ (LE), ruiss., affl. de l'Incon, c<sup>ncs</sup> de Loupiac et de Saint-Christophe; cours de 4,890 m. — On le nomme aussi *Serves*.
- MICHAU, f<sup>nc</sup>, c<sup>nc</sup> de Lamobre.
- MICHEL (LE), ruiss., affl. de la Véronne, c<sup>ncs</sup> du Falgoux et de Colandres; cours de 2,100 m.
- MICHELE (LA), ham., c<sup>nc</sup> de Clénat.
- MICHELE (LA), dom. ruiné, c<sup>nc</sup> de Biom-ès-Montagnes. — *Affarium vocatum de la Michiale*, 1441 (terr. de Saignes).
- MICHES, vill., c<sup>nc</sup> de Saint-Martin-Cantalès. — *Miché*, 1536 (min. Lascombes, n<sup>nc</sup>). — *Miche*, 1664 (état civ. d'Ally).
- MICHU (LA), écart, c<sup>nc</sup> du Falgoux. — *La Mégge*, 1589 (liève du prieuré de Saint-Vincent). — *La Meche*, 1730 (état civ.). — *La Michie* (Cassini).
- MI-CÔTE (A), écart, c<sup>nc</sup> de Laroquebrou.
- MI-CÔTE (A), écart, c<sup>nc</sup> de Sainte-Eulalie.
- MI-CÔTE (A), écart, c<sup>nc</sup> de Saint-Julien-de-Foursac.
- MIECZE, vill., c<sup>nc</sup> de Saint-Étienne-Cantalès. — *Affarium de Mich-Casa*, 1369 (arch. mun. d'Aurillac, s. III, c. 91). — *Miescaye*, 1632; — *Miescaye*, 1642; — *Miescayo*, 1646 (min. Sarrauste, n<sup>nc</sup>). — *Miéense*, 1673 (état civ. de Laroquebrou). — *Miechaze*, 1689; — *Miecase*, 1704 (*id.* de la Chapelle-Viescamp). — *Micaze*, 1758 (arch. dép. s. G, l. 51). — *Mieuze* (Cassini).
- MIECH, m<sup>nc</sup> détruit, c<sup>nc</sup> de Saint-Mamet-la-Salvetat. — *Molin appellé del Mieh*, 1574 (livre des achats d'Ant. de Nanceze).
- MIECH-LONG (LE), dom. ruiné, c<sup>nc</sup> de Polminhac. — *Le Mieh-longo*, 1699 (terr. de Saint-Gerand).
- MIERMONT, chât. avec chapelle, ruinés, c<sup>nc</sup> d'Espinasse. — *Castrum de Maymont*, 1279 (honn. à l'évêque de Clermont). — *Chapelle de Miermont* (Cassini). — *Miramont* (plan cadastral). — *Miermont* (Nobil. d'Auvergne).
- MIERMONT, vill. et mont., c<sup>nc</sup> de Pers. — *Mansus de Miermont*, 1411 (pap. de la famille de Montal). — *Miramont*, 1669 (nommée au p<sup>nc</sup> de Monaco). — *Miermon* (Cassini).
- MIERMONT, ruiss., affl. de la Moulègre, c<sup>ncs</sup> de Pers et de Saint-Mamet-la-Salvetat; cours de 2,000 m.
- MIEBS, seigneurie et forêt domaniale, c<sup>nc</sup> de Brageac. — *La seigneurie de Mijers*, 1778 (inv. des arch. de la maison d'Humières).
- MIESS, écart et m<sup>nc</sup> détruit, c<sup>nc</sup> d'Apehon. — *Molandinum vocatum de Meysse*, 1518 (terr. d'Apehon). — *Moulin de Meyssi; affar de Meysse*, 1719 (table de ce terrier).
- MIEU (LA FOY DEL), font. et mont. à vacherie, c<sup>nc</sup> d'Arnac.
- MIEULET, vill. et bois, c<sup>nc</sup> de Pers. — *Mansus del Miolet*, 1393 (pap. de la famille de Montal). — *Lou Meulet*, 1699 (état civ. de la Chapelle-Viescamp). — *Lou Meullet*, 1703; — *Lou Meulet*, 1716 (*id.* d'Espinadel).
- MIEYSSINES (LAS), dom. ruiné, prév. de Saint-Flour. — 1688 (pièces du cad. Bonnefons).
- MIGIER, bois défriché, c<sup>nc</sup> de Pailhérols. — *Le boys Migié*, 1669 (nommée au p<sup>nc</sup> de Monaco).
- MIGNOT, m<sup>nc</sup> abandonné, c<sup>nc</sup> d'Ally.
- MILANGE (LE BOIS DE), mont. à vacherie, c<sup>nc</sup> de la Monsolie.
- MILHAC, vill. et m<sup>nc</sup> en ruines, c<sup>nc</sup> de Chastel-Marliac. — *Milriaco; Mitiaco* 2<sup>nc</sup> s<sup>nc</sup> (test. de Théodéchilde). — *Mansus et molendinum da Milhac; Milhat*, 1441 (terr. de Saignes). — *Milac*, 1673 (état civ. de Menet). — *Millac*, 1686 (*id.* de Trizac). — *Milhiac*, 1744 (arch. dép. s. G, l. 45).
- MILHAC (LA), écart, c<sup>nc</sup> de Chastel-Marliac. — *La Milinde* (État-major).
- MILHANGES, f<sup>nc</sup>, c<sup>nc</sup> de Chastel-Marliac. — *Milanges*, 1607 (terr. de Trizac). — *Melhanges*, 1666 (anc. min. Chadvignac, n<sup>nc</sup> à Trizac). — *Milangis*, 1688; — *Milhanges*, 1736 (état civ.). — *Milanges*, 1744 (arch. dép. s. G, l. 45). — *Milange* (Cassini). — *Mlange* (État-major).
- MILHANGES (LA MONTAGNE DE), mont. à vacherie, c<sup>ncs</sup> de Chastel-Marliac et de Trizac. — *La Milhange* (états de sections).
- MILHAC (LA), écart, c<sup>nc</sup> de Menet.

- MILIE, écart, c<sup>nc</sup> de Marcolès. — *Mansus da la Miha*, 1631 (pièces de l'abbé Delmas). — *La Mliè*, 1662 (état civ. de Leucamp). — *La Mèlie*, 1694 (terr. de Marcolès).
- MILIERE (LA), écart, c<sup>nc</sup> de Meallet. — *La Meilhère*, 1856 (Dict. stat. du Cantal).
- MILIERE (LA), dom. ruiné, c<sup>nc</sup> de Saint-Mamet-la-Salvetat. — *Tènement de la Molière*, 1744; — *La Milière*, 1746; — *La Molière*, 1749 (anc. cad.).
- MILIEU (LE), m<sup>ns</sup>, c<sup>nc</sup> d'Agglards-de-Salers.
- MILIEU (LE BOIS DE), mont. à vacherie et bois, c<sup>nc</sup> de Faverolles. — *Le Peuchr del Mueh*, 1664 (terr. de Montchamp).
- MILLET-DE-LA-CÔTE (AU), ham., c<sup>nc</sup> de Saint-Julien-de-Toursac.
- MILIS (LA), ruiss., all. du Box, c<sup>nc</sup> de Salers; cours de 1.600 m. — *Ruè appellé bou Anelher*, 1494 (terr. de Mallet).
- MILLIÈRE, rochers, c<sup>nc</sup> du Falgoux.
- MIMI (LES PLAINES DE), mont. à vacherie, c<sup>nc</sup> de Champs).
- MINIARD (LE SEC BEL), mont. à vacherie, c<sup>nc</sup> de Saint-Marc.
- MINERME, écart et bois, c<sup>nc</sup> de Saint-Constant.
- MINDOL (LE), ruiss., all. de l'Heragne, c<sup>nc</sup> de Védrières-Saint-Loup; cours de 4,200 m.
- MINOR (LE), écart, c<sup>nc</sup> du Falgoux.
- MIRABEL, maison de camp., c<sup>nc</sup> de Saint-Simon.
- MIRABEL, seigneurie, c<sup>nc</sup> de Salers. — *Mirabellum*, 1492 (Gall. christ. t. II, col. 478). — *La seigneurie de Mirabel*, 1494 (terr. de Mallet).  
Mirabel était, avant 1789, le siège d'une justice seign. régie par le droit écrit, depend. de celle de Ruines, et ressort. en appel à la sénéch. d'Auvergne.
- MIRAMON (LE PLY DE), mont. à vacherie, c<sup>nc</sup> d'Espinasse.
- MIRANDE (LA), vill. détruit, c<sup>nc</sup> de Chalvignac. — *La Miranda*, 1549 (terr. de Miremont).
- MIRANDE (LA), dom. ruiné, c<sup>nc</sup> de Meallet. — *Village de la Miranda*, 1684 (état civ. de Trizac).
- MIRANDES (LES), écart, c<sup>nc</sup> de Sauvât.
- MIRECOMBE, dom. ruiné, c<sup>nc</sup> du Vigan. — *Mansus de Miracumba*, 1473 (terr. de Mauriac).
- MIREMONT, ham. et chât. féodal en ruines, c<sup>nc</sup> de Chalvignac. — *Miramons*, 1105 (Gall. christ., t. II, col. 266). — *Castrum de Myramont*, 1240 (donn. à l'évêque de Clermont). — *Ex arce de Miramons*, 1374 (Gall. christ. t. II, col. 290). — *Castrum Miramon; locus de Miramonensis*, 1503 (terr. de Gussac). — *Myremont*, 1507 (nommée au c<sup>nc</sup> de Charlus).
- MIREMONT, seigneurie, c<sup>nc</sup> de Saint-Simon. — *La seigneurie de Miremont*, 1756 (arch. dép. s. II).
- MIRIAL (LE), ham., c<sup>nc</sup> de la Chapelle-Laurent. — *Villa des Mériails*, 1275 (spicil. Brivat).
- MIRIAL (LE), vill., c<sup>nc</sup> de Saint-Martial.
- MIRIAL (LE), ruiss., all. du ruisseau des Éverses, c<sup>nc</sup> de Saint-Martial; cours de 1,000 m.
- MIRIBOS, dom. ruiné, c<sup>nc</sup> de Pors. — *Village de Miridomp*, 1643 (min. Sarrauste, n<sup>nc</sup>).
- MIROL, pont détruit, c<sup>nc</sup> de Jabrun. — *Le pont de Mirol*, 1662 (terr. de la Garde-Roussillon).
- MIRONNET (LE), écart, c<sup>nc</sup> de Trizac.
- MISSIONNAIRES (LES), convent détruit, c<sup>nc</sup> de Salers. — (Cassini.)
- MISSOLLES, mont. à burons, c<sup>nc</sup> de Ségur. — *Missiles* (État-major).
- MISSONIER (LE), dom. ruiné, c<sup>nc</sup> de Saint-Simon. — *Affar del Myssouier*, 1588 (arch. dép. s. II).
- MITSOGUE (LA), dom. ruiné, c<sup>nc</sup> de Lavigerie. — *Mansus a la Mitsogua*, 1348 (lieu de Dieu).
- MOGUES, vill., c<sup>nc</sup> de Beaulieu. — *Maugues* (État-major).
- MOGUES (LES), ham., c<sup>nc</sup> de Loupiac.
- MOINAC, ham., c<sup>nc</sup> de Roannes-Saint-Mary. — *Village de Moynac*, 1670 (nommée au p<sup>nc</sup> de Monaco).
- MOISINES (LAS), écart et m<sup>ns</sup>, c<sup>nc</sup> de Siran. — *Mansus de la Mosynia*, 1437 (reconn. au seign. de Montlat). — *La Mosynia*, 1443 (arch. mun. d'Anrillac, s. III, c. 21). — *Las Mosinhes*, 1617 (état civ.). — *Las Mosinès*, 1633 (id. de Gléuat). — *Las Mozinhesse*, 1663 (état civ.). — *Las Mosinhes*, 1652 (min. Sarrauste, n<sup>nc</sup>). — *Las Mozinhes*, 1695 (id. de Gléuat). — *Las Mozevies* (Cassini). — *Las Mozzinès* (État-major).
- MOISIT (LE CLAU DE), mont. à vacherie, c<sup>nc</sup> de Montboulif.
- MOISSONNE (LA), dom. ruiné, c<sup>nc</sup> de Lascelle. — *Affar de la Moysaune*, 1692 (terr. de Saint-Geraud).
- MOISSAC, vill., c<sup>nc</sup> de Labrousse. — *Moysac*, 1269 (arch. mun. d'Anrillac, s. FF, p. 15). — *Mansus de Moysat*, 1522 (min. Vigery, n<sup>nc</sup>). — *Moysac*, 1550 (id. Guy de Vayssieyra, n<sup>nc</sup>). — *Monsac*, 1621 (état civ. d'Arpajon).
- MOISSAC, vill. et m<sup>ns</sup>, c<sup>nc</sup> de Neussargues. — *Ficaria Moissacensis*, 922 (cart. de Brioud). — *Moysac*, 1276 (arch. dép. s. G). — *Moysacum*, 1443 (arch. dép. s. II). — *Moysat*, 1542 (terr. de la collégiale de N.-D. de Murat). — *Moysac Lesghze*, 1581 (id. de Gelles). — *Moissac Lesghze*, 1667 (insin. du bailliage d'Andelat). — *Moissat*, 1678 (id. de la cour royale de Murat). — *Moissac-has*, 1784 (Chabrol, t. IV). — *Moissac-du-Cantal*, 1868 (admin. des Postes).



- Moissac, anc. viguerie carolingienne, était, avant 1789, de la Haute-Auvergne, du dioc., de l'élect. et de la subdélég. de Saint-Flour. Régé par le droit cout., il dépend. de la justice de Marlogne, et ressort. à la sénéch. d'Auvergne, en appel de la prév. royale de Marlogne.
- L'église, dédiée à saint Hilaire, était un prieuré à la nomin. du prieur de la Voûte. — Elle a été érigée en succursale par décret du 28 août 1808.
- Par décès, du cons. gén. du 20 août 1872, le chef-lieu de la c<sup>ms</sup> de Moissac a été transféré à Neussargues, qui, alors, a donné son nom à la commune.
- MOISSAC (LA COSTE DE), mont. à vacherie, c<sup>ms</sup> de Sainte-Anastasia.
- MOISSAC-LE-CHATEL, quartier du vill. de Moissac et chât. féodal ruiné, c<sup>ms</sup> de Neussargues. — *Moysac*, 1498 (arch. dép. s. E). — *Moizat-le-Chatel*, 1635 (nommée par G<sup>lle</sup> de Foix). — *Moissac-haut*, 1784 (Chabrol, t. IV).
- MOISSALOU (LE), ruiss., affl. du ruisseau de Maurs, c<sup>ms</sup> de Labrousse et de Roussy; cours de 1,400 m.
- MOISSALOU, vill. et chapelle domestique, c<sup>ms</sup> de Narnhac. — *Moysselou*, 1639 (état civ. de Vic-sur-Cère). — *Moissolhou*; *Moissalhour*, 1668 (nommée au p<sup>re</sup> de Monaco). — *Moisselou*; *Mouysselou*, 1695 (terr. de Celles). — *Moissalon* (Cassini).
- MOISSALOU (LE), ruiss., affl. du ruisseau de l'Hirondelle, c<sup>ms</sup> de Narnhac; cours de 4,500 m.
- Ce ruisseau porte aussi le nom de *Faliès*. — *Ruisseau de Mouysselou*, 1695 (terr. de Celles).
- MOISSETIE (LA), f<sup>ms</sup>, c<sup>ms</sup> d'Aurillac. — *Baria sive affarium quod vocatur Solat-dels-Moyssetz*, 1397 (pièces de l'abbé Delmas). — *La Moyssetin*, 1445 (reconn. à l'hôp. de la Trinité). — *Chateau de la Moissetie*; *la Moyssetye*, 1525 (arch. mun., s. H, reg. 8). — *La Moyssetio*, 1594 (pièces du cab. Lacassagne). — *La Moissetia*, 1629; — *La Moyssetie*, 1658 (état civ.).
- MOISSETIE (LA), c<sup>ms</sup> de Glénat. — *Mansus de la Moyssetia*, 1406 (reconn. au seign. de Montal). — *La Moyssethiv*, 1617 (état civ.). — *La Moissetye*, 1652; — *La Moyssetie*, 1655; — *La Moysatie*, 1659 (min. Sarrauste, n<sup>o</sup> 1). — *La Moyssetrie*, 1686 (état civ. de Glénat). — *La Moyssetye*, 1747 (inv. des titres de l'hôp. d'Aurillac). — *La Moissetie*, 1750 (inv. des biens de l'hôp. de Laroquebrou). — *La Moissetie* (Cassini).
- MOISSETIE (LA), dom. ruiné, c<sup>ms</sup> d'Ytrac. — *Domaine de la Moyssette, sive de Besse*, 1733 (arch. mun. d'Aurillac, s. H, r. 15).
- MOISSIAC, dom. ruiné, c<sup>ms</sup> de Saint-Mamet-la-Salvetat. — *Tènement de Moissigac*, 1744 (anc. cad.).
- MOISSINAC, ham., c<sup>ms</sup> de Saint-Saury. — *Moissiac*, 1634 (état civ. de Glénat). — *Moyssinac*, 1659 (min. Sarrauste, n<sup>o</sup> 1 à Laroquebrou). — *Moissiniac*, 1674; — *Moissiac*, 1676 (état civ. de Parlan). — *Moissenac*, 1746 (*id.* d'Espinadel).
- MOLADIE (LA), seigneurie, c<sup>ms</sup> de Polmiuhac. — *Le sieur de la Moladie*, 1692 (terr. de Saint-Geraud).
- MOLAYRIE (LA), ham., c<sup>ms</sup> de Montmurat. — *La Moleyrie*, 1682 (arch. dép. s. C, l. 3). — *La Moleyrie*, 1697 (état civ. de Saint-Santin-de-Maurs). — *La Moleyrie*, 1706; — *Amoulerie*; *La Mouneyrie*, 1728 (arch. dép. s. C, l. 3). — *La Molyern* (État-major). — *La Mollevie*, 1856 (Dict. stat. du Cantal).
- MOLATAS, dom. ruiné, c<sup>ms</sup> de Chastel-sur-Murat. — *Grange appelée du Sol-de-Molatas*, xvi<sup>e</sup> s<sup>c</sup> (arch. dép. s. E).
- MOLAVIE (LA), dom. ruiné, c<sup>ms</sup> de Saint-Poney. — *Villaige de la Mollarie*, 1556 (terr. du prieuré de Rochefort).
- MOLE (LE SEC DE LA), châtaign. et mont. à vacherie, c<sup>ms</sup> de Parlan. — *Lou bos del Sec de la Mole*, 1748 (anc. cad.).
- MOLÈRE (LA), vill., m<sup>ns</sup>, mont. à burons et passerelle détruit, c<sup>ms</sup> de Bredon. — *Mansus de Molèdas*, 1256; — *La Mol da*, fin du xiii<sup>e</sup> s<sup>c</sup> (arch. dép. s. H). — *La Moneda*, 1323 (*ibid.*, s. H). — *La Molède*, 1498 (reconn. aux cons. d'Albepierre). — *Mollèdes*; *Molèdes*, 1575 (terr. de Bredon). — *La planche de las Mollède*, 1580 (lieu conf. de Murat). — *La Molèdes*, 1607 (min. Danty, n<sup>o</sup> 1). — *La Maulède*, 1637 (lieu de la v<sup>te</sup> de Murat). — *La Molède*, 1661 (terr. de Louboysargues). — *La Moulède*, 1666 (état civ. de Murat). — *Moulin de la Moulède*; *la planche de Moulède*, 1681 (terr. d'Albepierre). — *Mouledes*, xviii<sup>e</sup> s<sup>c</sup> (arch. dép. s. C). — *Bur. n de la Moulerde* (Cassini). — *Burons de la Molède* (État-major).
- MOLÈRE (LA), f<sup>ms</sup> et bois, c<sup>ms</sup> de Thiézac. — *Affar de la Moulède*, 1674 (terr. de Thiézac). — *La Molède*, 1746 (anc. cad.).
- MOLÈRE (LA), ruiss., affl. de la Cère, c<sup>ms</sup> de Thiézac; cours de 2,000 m.
- MOLÉ-DEL-FRÈRE (LE), m<sup>ns</sup> détruit, c<sup>ms</sup> de Colandros.
- MOLÈDES, c<sup>ms</sup> de Massiac, et forêt. — *Ecclesia Mole-das*, xvi<sup>e</sup> s<sup>c</sup> (reg. de Guill. Tracol). — *Molledes*, xvi<sup>e</sup> s<sup>c</sup> (terr. de Bredon). — *Molèdes* (Cassini). — *Molède*, 1784 (Chabrol, t. 4).
- Molèdes était, avant 1789, de la Basse-Auvergne, du dioc. de Clermont, de l'élect. de Brioude. Régé par le droit cout., il dépend. de la justice seign. de Chavagnat, et ressort. à la sénéch. d'Auvergne, en

appel de la prév. de Brioude. — Son église, dédiée à saint Léger, était une cure à la nomination de l'abbesse de Blesle. Elle a été érigée en succursale par décret du 28 août 1808.

La forêt de Molèdes est composée de 9 massifs : Alby, Bois-du-Bas, la Coueyre, las Conches, la Favarède, Gournéri, l'Issart, les Rouchounes et le Saut.

MOLÈDES, vill., c<sup>ne</sup> de Laveissenet. — *Mas de la Moludas*, 11<sup>e</sup> s<sup>e</sup> (terr. de Bredon). — *Molodas*, 1508 (id. de Loubeysargues). — *Molèdes*, 1554; — *Molleides*, *Mollèdes*, 1569 (arch. dép. s. E.). — *La Mollède*, 1624 (terr. de la v<sup>ie</sup> de Murat). — *Moullèdes*, 1637 (liève de la v<sup>ie</sup> de Murat). — *Moullèdes* (Cassini). — *Molède*, 1784 (Chabrol, t. 4).

MOLÈDES (LES), ham., c<sup>ne</sup> de Marchastel. — *Tènement de las Mollaudes, de Molèdes*, 1578 (terr. de Soubrèveze).

MOLÈDES, vill., c<sup>ne</sup> de la Peyrugue. — *Mansus de la Molèda*, 1528 (terr. de Coffinhal). — *Village de Molieres*, 1668; — *La Molède*, 1669 (nommée au p<sup>re</sup> de Monaco). — *Montèdes*, 1724 (liève de l'abb. de Montsalvy).

MOLÈDES, ruiss., affl. du Goul, c<sup>ne</sup> de la Peyrugue; cours de 2,300 m.

MOLÈDES, ham., c<sup>ne</sup> de Ruines. — *Molèdes*, 1624 (terr. de Ligonès). — *Moullède*, 1745 (arch. dép. s. G, l. 43).

MOLÈDES, ruiss., affl. de la rivière d'Aude, c<sup>ne</sup> d'Ussel; cours de 1,270 m. — *La Raze del Vedel*, 1654 (terr. du Saillhaus).

MOLÉNERIE (LA), dom. ruiné, c<sup>ne</sup> de Saint-Santin-Cantalès. — *Lo mas de la Molénayrie*, 1470 (arch. mun. d'Aurillac, s. III, c. 21).

MOLÉNIER (LE), dom. ruiné, c<sup>ne</sup> de Sansac-de-Marnhesse. — *Mansus de Molénier*, 1522 (min. Vigery, n<sup>re</sup> à Aurillac).

MOLÈS, vill., c<sup>ne</sup> d'Arpajon. — *Lou Moulé*, 1636; — *Lou Molé*, 1627 (état civ.). — *Lemulé*, 1705 (arch. dép. s. G, l. 5).

MOLÈS (LAS), m<sup>ns</sup> détruits, c<sup>ne</sup> de Colandres.

MOLÈS, dom. ruiné et bois défriché, c<sup>ne</sup> de Freix-Anglards. — *Quoddam nennus vocatum del Mole*, 1522 (min. Vigery, n<sup>re</sup>). — *Affur appellé de las Molles*, 1579; — *Village del Molé*, 1627 (terr. de N.-D. d'Aurillac).

MOLÈS (LAS), mont., c<sup>ne</sup> de Ladinbac. — *Podium de las Molas*, 1464 (vente par Guill. de Treysac).

MOLÈS, font. et dom. ruiné, c<sup>ne</sup> de Veyrières. — *Mansus de Molès*, 1512 (arch. général. de Sartiges).

MOLÉ-SOËRA (LES), m<sup>ns</sup> détruit, c<sup>ne</sup> de Paulheuc.

MOLETTE (LA), seigneurie, c<sup>ne</sup> de Licutadès. — *Justice de la Molette*, 1784 (Chabrol, t. 4).

Cette justice était régie par le droit écrit, et ressort, à la sénéch. d'Auvergne, en appel de la prév. de Saint-Flour.

MOLEYRIE (LA), ham., c<sup>ne</sup> de Montimrat.

MOLIER (LA), vill., c<sup>ne</sup> de Riom-ès-Montagnes. — *Affarium de Molha, las Molhas sive de la Barrier*, 1441 (terr. de Saignes). — *Lou Molin*, 1626 (état civ. de Menet). — *La Moyer*, 1688 (id. de Chastel-Marlhac). — *Le Moulter*, 1717 (arch. dép. s. G). — *Les Molegros*, 1719 (table du terr. d'Archon). — *La Moliers*, 1857 (Dict. stat. du Cantal).

MOLIERE (LA), écart, c<sup>ne</sup> de Saint-Clément.

MOLINÈRES (LAS), vill. avec chapelle et m<sup>n</sup>, c<sup>ne</sup> de Thiézac. — *Village de las Mollénegras*, 1612; — *Les Mollénegras*, 1616; — *Les Molénegras*, 1617; — *Las Molénegras*, 1618; — *Las Monneries*, 1634; — *Les Mollanégras*, 1635; — *Les Molénegras*, 1638 (état civ.). — *La Molegrières*, 1640 (id. de Vic-sur-Cère). — *Las Moulénegras*, 1668; — *Las Mollénegras; las Mollénegras*, 1669; — *Las Moulénegras*, 1671 (nommée au p<sup>re</sup> de Monaco). — *Las Molegrières; las Molénegras*, 1674 (terr. de Thiézac). — *La Molénadie*, 1693 (inv. des titres de Phép. d'Aurillac). — *Las Monénegras; moulin de las Monénegras*, 1746 (anc. cad.). — *Las Moneyries* (État-major). — *La Molnerie*, 1857 (Dict. stat. du Cantal).

MOLINERIES (LAS), ruiss., affl. de la Cère, c<sup>ne</sup> de Thiézac; cours de 6,000 m.

Ce ruisseau est aussi nommé de *Roucole*. — *Ruisseau del Celens*, 1674 (terr. de Thiézac). — *Ruisseau du Teil; de la Recolle*, 1746 (anc. cad.). — *La Roucole*, 1879 (état stat. des cours d'eau du Cantal).

MOLINGES, vill., c<sup>ne</sup> de Saint-Martin-sous-Vigouroux. — *Molegros*, 1608 (min. Danty, n<sup>re</sup>). — *Molingres* (Cassini).

MOLINIER (LE), ham., c<sup>ne</sup> d'Ayrens.

MOLINIER (LE), ham. et m<sup>n</sup>, c<sup>ne</sup> de Montsalvy. — *Lou Mollénier*, 1550; — *Lou Mollanier*, 1552 (min. Guy de Vayssièyra, n<sup>re</sup>). — *Lo Molénies*, 1564 (id. Boyssonnade, n<sup>re</sup>). — *La Moulénie*, 1607 (état civ.). — *Lo Moulinié*, 1670 (nommée au p<sup>re</sup> de Monaco). — *Lou Molénier*, 1681; — *Lou Moulénier*, 1682 (arch. dép. s. G). — *Lou Molnié*, 1724 (liève de Montsalvy). — *Lou Molnir* (Cassini).

MOLINIER (LE), mont. et étaug, c<sup>ne</sup> de Montsalvy. — *Somet du puech de Malinier*, 1760 (terr. de Saint-Projet).

MOLLE (LE PUECH DE LA), mont. à yacherie, et dom.

- ruiné, c<sup>ne</sup> de Sarrus. — *Affar appelé del Mole*, 1494 (terr. de Mallet).
- MOLLES (LES), f<sup>ne</sup>, c<sup>ne</sup> de Saint-Hippolyte. — *Las Moles* (État-major).
- MOLOMPIZE, c<sup>ne</sup> de Massiac et chapelle oratoire. — *Ecclesia Molompizi*, xiv<sup>e</sup> s<sup>e</sup> (Guill. Trascot). — *Ecclesia Molompizo*. — *Prior Molendua-Pisani*, xiv<sup>e</sup> s<sup>e</sup> (Poullé de Saint-Flour). — *Molompizi*, 1401 (spicil. Brivat.). — *Parruchia Molendinipisna*, 1430 (liber vitalis). — *Molompisium*, 1443 (arch. dép. s. II). — *Sanctus (?) Molompizinus*, 1445 (ordonn. de J. Pougé). — *Molendum Pisium*, 1465 (pièces de la cure de Massiac). — *Molompize*, 1494 (terr. de Mallet). — *Molompize; Molompise*, 1526 (id. d'Aurouse). — *Molompize*, 1558 (id. de Tempel). — *Molompize*, 1558 (liève de Tempel). — *Moulompize; Molompize; Moulompize*, 1559 (id. de Molompize). — *Molompize; Molompise*, 1628 (paraphr. sur les cont. d'Auvergne). — *Molompise*, 1636 (état civ. de Murat). — *Molompize*, 1666 (id. de Saint-Étienne-sur-Massiac). — *Molompisy*, 1694 (id. de Joursac). — *Moulou Pise; Moulou-Pize*, 1721 (id. de Saint-Mary-le-Plain). — *Molompise*, 1784 (Chabrol, t. 4).
- Molompize était, avant 1789, de la Basse-Auvergne, du dioc. de Saint-Flour, de l'élect. et de la subdélég. de Brioude. Régi par le droit cont., il dépend. de la justice seign. du prieuré et ressort. à la sénéch. d'Auvergne, en appel de la prév. de Brioude. — Son église, dédiée à sainte Foy, était un prieuré compris dans l'archiprêtré de Blesle; dépend. de l'abbaye de Conques et était à la présent. de l'abbaye de Blesle. Les évêques de Saint-Flour jouissaient des revenus de ce prieuré en 1663.
- Par décret du 28 août 1808, l'église de Molompize a été érigée en succursale.
- MOUBERT, écart et m<sup>in</sup> détruit, c<sup>ne</sup> de Saint-Sauvy. — *Moubert*, 1618 (état civ. de Siran). — *Moubert*, 1657 (pap. de la famille de Montal). — *Moubert*, 1669; — *Molu de Moubert*, 1670; — *Moubert*, 1673 (état civ.). — *Moubert*, 1771 (arch. dép. s. C).
- MOVAL (LE), écart, c<sup>ne</sup> de Thiozac.
- MOVAS, passerelle détruite, c<sup>ne</sup> de Bredon.
- MOVAT, ham. et m<sup>in</sup>, c<sup>ne</sup> de Lambris. — *Les Movats* (Cassini). — *Eymouat*, 1790 (min. Marambal, n<sup>o</sup>, à Thinières).
- MOXCLIBET, dom. ruiné, c<sup>ne</sup> d'Yolet. — *Mausus appellatus de Moxclibet*, 1350 (homm. à l'évêque de Clermont).
- MOXDRE (LA), écart, c<sup>ne</sup> de Chastel-Marillac.
- MOXDRE (LE SUC DE), mont. à vacherie, c<sup>ne</sup> de La-veissière. — *Monchan* (états de sections).

- MOXDRE (LA), mont. à bûches et bois défriché, c<sup>ne</sup> de Vèze. — *Nemus vocatum de la Midaria*, 1471 (terr. du Feydit). — *Le suc de la Moxdre*, xvi<sup>e</sup> s<sup>e</sup> (confins de la terre de Feydit).
- MOXDRE, écart, c<sup>ne</sup> de Jussac.
- MOXDRE (LE PUECH DE LA), mont. à vacherie, c<sup>ne</sup> de Valuéjols. — *Le Puech de la Moxdre*, de la Moxdre, 1508; — *Le Puech de la Moxdre des Ourtaloux*, 1634; — *Le Puech de la Moxdre, sive des Ourtaloux*, 1664; — *Terrair des Ourtaloux, sive de la Moxdre*, 1662 (terr. de Loubeyrargues).
- MOXDRE, vill., c<sup>ne</sup> d'Aurillac. — *Affarium de Moxdre*, 1269 (arch. mun. d'Aurillac, s. FF, p. 15). — *Le Mus de Moxdre*, 1696 (terr. de Saint-Gerand).
- MOXDRE (LE ROC DE), rocher et taillis, c<sup>ne</sup> de Chabvignac.
- MOXDRE (LA), mont. à vacherie et dom. ruine, c<sup>ne</sup> de Badatlac. — *Le Puech de la Moxdre*, 1695; — *Tènement appelé Puech de Moxdre*, 1736 (terr. de Carlat).
- MOXDRE, vill., c<sup>ne</sup> de Saint-Santin-Cantalès. — *Monedre*, 1449 (enq. sur les droits des seign. de Montal). — *Affarium de Monedregras*, 1482 (pièces du cab. E. Ame). — *Mausus Anonedregras*, 1487 (arch. mun. d'Aurillac, s. III, c. 21). — *Monedre*, 1628; — *Monedreous*, 1630 (min. Sarrauste, n<sup>o</sup>). — *Monedières*, 1634 (état civ.). — *Monedières*, 1644; — *Monedre*, 1647 (min. Sarrauste, n<sup>o</sup>). — *Monedregras*, 1659 (état civ. de Laroquebron). — *La Calva de Monedre*, 1667 (nommée au p<sup>o</sup> de Monaco). — *Monedre*, 1668 (min. Sarrauste, n<sup>o</sup>). — *Monedières*, 1670 (état civ.). — *Monedières*, 1716 (état civ. d'Arnac). — *Monedières* (Cassini).
- MOXDRE (LES CAMPS DE), mont. à vacherie, c<sup>ne</sup> de Saint-Santin-Cantalès. — *Affarium vocatum las Camps-de-Monedregras*, 1443 (arch. mun. d'Aurillac, s. III, c. 21). — *La Calva de Monedre*, 1669 (nommée au p<sup>o</sup> de Monaco).
- MOXDRE, vill., c<sup>ne</sup> de Leyzias.
- MOXDRE, dom. ruiné, c<sup>ne</sup> de Laroquebron. — *Mausus de Moxdre*, 1423 (reconn. au seigneur de Montal).
- MOXDRE (LE), écart, c<sup>ne</sup> de Mauriac.
- MOXDRE (LE), écart, c<sup>ne</sup> de Montboudif.
- MOXDRE, dom. ruiné, c<sup>ne</sup> de Saint-Hilaire. — *Mausus de Moxdre*, 1464 (terr. de Saint-Christophe).
- MOXDRE (LA), vill., c<sup>ne</sup> de Leyzias. — *Mausus de la Moxdregras*, 1500 (terr. de Maurs). — *La Moxdregras*, 1657; — *La Moxdregras*, 1748; — *La Moxdregras*, 1749 (état civ. de Saint-Étienne de Maurs); — *La Moxdregras* (Cassini).

Il existe au village de la Monoyrie une chapelle dédiée à Notre-Dame de Montserrat.

MOXROL, écart et chât., c<sup>nc</sup> de la Trinitat.

Montol était, avant 1789, le siège d'une justice seign. moyenne et basse, dépend. de la justice haute de la Roche-Camillac, et ressort. à la sénéch. d'Auvergne, en appel de la prév. de Saint-Flour.

MOXROVIN (LE RYSA DE), ravine, affl. de l'Agnon, c<sup>nc</sup> de Ferrières-Saint-Mary.

MOYGES (LE POXT DES), pont détruit, c<sup>nc</sup> de Veyrières.

MOYON (LE), ruiss., affl. de la Truyère, coule aux finages des c<sup>ncs</sup> de Ruines, Vabres et d'Anglards-de-Saint-Flour; cours de 10,000 m.

Ce ruisseau porte aussi le nom de *Rastal*. — *Rivière de Moignon*. 1494 (terr. de Mallet). — *Ruisseau de Rastal ou de Moignon* (État-major). — *Basiel*. 1857 (Dict. stat. du Cantal).

MOYNOUET, mont. à vacherie, c<sup>nc</sup> de Sainte-Anastasia.

MOYNEAU, dom. ruiné, c<sup>nc</sup> de Raulhae. — *Moncau*. 1664 (terr. de Bredon). — *Mouneu*, 1680 (état civ. de Jou-sous-Montjou). — *Moniou*, 1703 (*id.* de Saint-Clément).

MOYNIÉ (LE), ruiss., affl. de la Ressègue, c<sup>nc</sup> de Montjou; cours de 5,800 m.

Ce ruisseau porte aussi les noms de *Mouminous* et *Sauvage*. — *Ruisseau de Monidier alias de Salrinze*; *Ruisseau de Monedier*, 1760 (terr. de Saint-Projet).

MOYNS (LA PLANCHE DE), passerelle détruite et bois défriché, c<sup>nc</sup> de Dionne. — *Le boir de Moins*, 1551; — *La planche de Moynié*; de *Moumys*, 1600; — *La planche de Moynis*; le *boir de Moynies*, 1618 (terr. de Dionne).

MOYNOU, vill., c<sup>nc</sup> de Leucamp. — *Monziols* (min. Guy de Vayssièra, n<sup>re</sup>). — *Mouuisier*; *Moumhey*, 1654; — *Mouuisuly*, 1657; — *Moumiers*, 1659 (état civ.). — *Mouveau*, 1668; — *Mouuescolz*, 1670 (nommée en p<sup>re</sup> de Monaco); — *Monziol*, 1673; — *Monziour*, 1677; — *Monziols*, 1687; — *Monziols*, 1694; — *Monziels*, 1696 (état civ.). — *Monziols*, *Monziols*, 1767 (tables des min. de Guy de Vayssièra). — *Monziol* (Cassini).

MOYJALOU (LE), ruiss., affl. de la Truyère, c<sup>nc</sup> de Sainte-Marie; cours de 7,200 m.

Ce ruisseau forme la cascade de Falitoux.

MOYNAU, m<sup>ie</sup> détruit, c<sup>nc</sup> de Valuéjols. — *Molin de Monnat*, 1661; — *Le mouly de Monnat*, 1687 (terr. de Loubeyssargues). — *Quartier du Mouuas*, 1683 (*id.* des Bros).

MOYNAU (LE SUC DE), mont. à vacherie, c<sup>nc</sup> d'Ydes.

MOX-PLAISIR, écart, c<sup>nc</sup> d'Anglards-de-Salers.

MOX-PLAISIR, écart, c<sup>nc</sup> de Jussac.

MOX-PLAISIR, ham., c<sup>nc</sup> de Laroquebrou.

MOX-PLAISIR, écart, c<sup>nc</sup> de Leynhac.

MOX-PLAISIR, écart, c<sup>nc</sup> de Menet.

MOX-PLAISIR, écart, c<sup>nc</sup> de Saint-Clément.

MOX-PLAISIR, foulou, c<sup>nc</sup> de Saint-Constant.

MOX-PLAISIR, écart, c<sup>nc</sup> de Valette.

MOX-PLAISIR, ham., c<sup>nc</sup> de Vitrac.

MOYS (LA FONT DE), font. et futaie, c<sup>nc</sup> d'Allenze. — *Campum vocatum de las Fons-des-Moys*, 1510 (terr. de Maurs).

MOYS, vill. et mont., c<sup>nc</sup> de Lientadès.

MOYS, vill., c<sup>nc</sup> d'Oradour. — *Elsmoys*, 1666 (état civ. de Pierrefort). — *Moys* (Cassini).

MOYS, m<sup>ie</sup> et chât. détruit, c<sup>nc</sup> de Rolliac. — *Affariou de Moys*. 1303 (homm. à l'évêque de Clermont). — *Castrum de Montibus*, 1352 (arch. mun. de Saint-Flour). — *Moys-de-Roffiac*, 1581 (*id.* de Colles). — *Moys-de-Rouffiac*, 1581 (liève de Colles). — *Village de Moys*, 1594 (min. Andrieu, n<sup>re</sup>). — *Moys-de-Rouffiac*, 1615; — *Moys-de-Roffiac*, 1752 (liève de Colles).

MOYS, vill. et chapelle, auj. ruinée, c<sup>nc</sup> de Saint-Georges. — *Village de Moys*, 1595 (min. Andrieu, n<sup>re</sup>).

Une tradition veut qu'il ait existé à Moys un monastère.

MOYS (LE PUECH DE), mont. à vacherie, c<sup>nc</sup> de Valuéjols. — *Le Puech del Moys*; *Las Fontelhas*, 1508; — *Le Puech-de-Moys sive las Fontilhas*, 1634; — *Le Puech-de-Moys, sive de las Fontelhas*, 1687 (terr. de Loubeyssargues).

MOYS, vill., c<sup>nc</sup> de Virargues. — *Mansus de Moys*, 1293 (arch. dep. s. H.). — *Moys de Virargues*, 1518 (terr. des Cluzels). — *Village de Moys*, XVI<sup>e</sup> s<sup>c</sup> (*id.* de Bredon).

MOYS-DE-FERRAUD, vill., c<sup>nc</sup> de Chalinargues. — *Moudz-de-Ferraud*, 1535 (terr. de Murat). — *Monteferrand*, 1585; — *Moys-de-Ferraud*, 1617 (liève de Murat); — *Moudz-de-Ferraud*, 1677 (arch. dép. s. G.). — *Moudz*, 1678 (insin. de la cour royale de Murat). — *Moys de Ferraud*, 1702 (liève de Mardogne). — *Moys-de-Ferran*, 1756 (terr. de la coll. de N.-D. de Murat). — *Monteferrand*, 1771 (liève de Mardogne). — *Moysdefrand* (Cassini).

MOYSELLE (LA), c<sup>nc</sup> de Saignes. — *La Moicelle*; *la Moicelle*; *la Moicelle*, 1560; — *La Moiscille*, 1637 (terr. de Murat-la-Rabe). — *La Moissilie*, 1667 (anc. min. Chalignac, n<sup>re</sup>). — *La Moissilie*, 1783 (aveu au roi par G. de la Croix). — *La Moicelle*, 1783 (dénombr. du prieuré de Menet).

- *La Monselie* (Cassini). — *La Moncelie* (états de sections). — *La Mouselie* (État-major). — *La Moussessie*, 1857 (Dict. stat. du Cantal).
- La Monselie était, avant 1789, de la Haute-Auvergne, du dioc. de Clermont, de l'élect. et de la subdél. de Mauriac. Régie par le droit écrit, elle dépend, de la justice seign. de Murat-la-Rabe, et ressort, à la sénéch. d'Auvergne, en appel du bailliage de Salers.
- En 1790, la Monselie a formé une commune sous le nom de Muradès; mais, en 1804, elle fut réunie à celle d'Antignac.
- L'église de la Monselie a été érigée en succursale par décret du 11 janvier 1860.
- Par décret du 6 avril 1870, la Monselie a été érigée de nouveau en commune distincte.
- MONSIEUR, dom. ruiné, c<sup>ne</sup> de Glénat. — *Affarium de Mossers*, 1357 (arch. mun. d'Aurillac, s. III, c. 21).
- MONSIEUR, ruiss., affl. de la Chassaniade, c<sup>ne</sup> de Sarrus; cours de 960 m.
- MONSIEUR, vill., c<sup>ne</sup> de Menet. — *Villaige de Monsestrier*, 1598; — *Monsestryer*, 1600; — *Monses-trié*, 1613; — *Monsestrey*, 1614; — *Mosestrier*, 1620 (état civ.). — *Monestrier*, 1662 (insin. du bailliage de Salers). — *Maucistrier*, 1780 (liève de Saint-Angeau). — *Monsistrie* (État-major).
- MONSIEUR, vill., c<sup>ne</sup> de Champagnac. — *Monsoudain*, 1682 (état civ. de Saignes). — *Monsoules*, 1717 (*id.* de Chastel-Marliac). — *Monsoudeix* (Cassini). — *Montfour*, 1784 (Chabrol, t. IV). — *Moussoulès* (État-major). — *Monsoudez*, 1855 (Dict. stat. du Cantal).
- MONT (LE), vill., m<sup>in</sup> banal et mont., c<sup>ne</sup> d'Auzers. — *Mansus del Mon*, 1479; — *Entremons*, 1541; — *Elmon*, 1581 (nommée au seign. de Charlus). — *Lou Mon*, 1671 (anc. min. Chalvignac, n<sup>o</sup> à Trizac).
- MONT (LE), vill., c<sup>ne</sup> d'Ayrens. — *Mansus de Cham-mont*, 1445 (reconn. à l'hôp. d'Aurillac). — *Al-mont*, 1675 (état civ.). — *Almond*, 1731 (*id.* de Saint-Paul-des-Landes).
- MONT (LE), vill., c<sup>ne</sup> de Badailhae. — *Villaige Dal-mon*, 1476 (terr. de la command. de Caizat). — *Lou Mon*, 1668 (nommée au p<sup>o</sup> de Monaco). — *Loumon*, 1700; — *Loumon*, 1728 (arch. dép. s. C).
- MONT (LE BOIS DE), dom. ruiné, c<sup>ne</sup> de Boisset. — *Vil-laige de Laymon*, 1668; — *Le villaige de la Mond*, 1669 (nommée au p<sup>o</sup> de Monaco). — *Bois Dol-mon*, 1746 (anc. cad.).
- MONT (LE), cent., c<sup>ne</sup> de Cassaniouze. — *Mons*, 1655
- *Lou Mon*, 1676 (état riv.). — *Almon*, 1741 (anc. cad.). — *Affar Dalmon*, 1670 (terr. de Saint-Projet).
- MONT (LE), vill., c<sup>ne</sup> de Crandelles. — *Mansus dal Mon*, 1332 (arch. mun. d'Aurillac, s. GG, carton 17). — *Lou Mon*, 1595 (reconn. à la mais. de Clavières). — *La Mont*, 1743 (arch. dép. s. C, l. 7).
- MONT (LE), ham. et mont., c<sup>ne</sup> de Fournoulès. — *Vil-laige Dauvon*, 1619 (état civ. de Saint-Santin-de-Maurs).
- MONT (LE PUY DEL), mont. à vacherie, c<sup>ne</sup> d'Oradour.
- MONT (LE), vill., c<sup>ne</sup> de Saint-Mamet-la-Salvetat. — *Lou Mon*, 1624; — *Lou Monn*, 1636; — *Le Mons*, 1638 (état civ.). — *Loumon*, 1668 (nommée au p<sup>o</sup> de Monaco). — *Loumont*, 1743; — *Lou Mont*, 1744 (arch. dép. s. C, l. 4).
- MONT (LE), vill., c<sup>ne</sup> de Saint-Martin-Cantalès. — *Iffaria de Monhs*, 1402 (arch. mun. d'Aurillac, s. III, c. 21). — *Mansus de Limon-Chantales*, 1464 (terr. de Saint-Christophe). — *Al Montchantalès*, 1504 (*id.* de la duchesse d'Auvergne). — *Mon-Chantales*; *Montchantal*, 1556; — *Lou Mon*, 1598 (min. Lascombes, n<sup>o</sup>); — *Elmon*, 1652 (état civ. de Pleaux). — *Montchantalles*, 1666; — *Mons-Chantalles*; *Mons-Chantaller*, 1667 (*id.* de Saint-Christophe). — *Almon*, 1677 (*id.* de Pleaux). — *Les Monts* (Cassini).
- MONT (LE), vill., c<sup>ne</sup> de Saint-Remy-de-Salers. — *Lou Mon*, 1684 (min. Gros, n<sup>o</sup> à Saint-Martin-Valme-roux). — *Le Mont* (Cassini).
- MONT (LE), écart, c<sup>ne</sup> de Saint-Victor.
- MONT (LE), dom. ruiné, c<sup>ne</sup> du Vigean. — *Mas de Mons*; *Mas de Monts*, 1473 (terr. de Mauriac).
- MONTADE (LA), écart, c<sup>ne</sup> d'Aurillac. — *Mansus de la Montade*, 1522; — *Mansus sive domayum de la Montade*, *alias de Prantubac*, 1531 (min. Vigary, n<sup>o</sup>). — *La Montade*, 1631 (état civ. d'Arpajon).
- MONTADE (LA), f<sup>ne</sup>, c<sup>ne</sup> d'Ytrac. — *Le Mont*, 1613 (arch. mun. d'Aurillac, s. R, r. 15). — *La Montade*, 1684 (arch. dép. s. C).
- MONTAGNAC, vill., c<sup>ne</sup> de Maurs. — *Montanbac*, 1596; — *Montanbaic*, 1609 (arch. dép. s. E). — *Montaignac*, 1669 (état civ. de Maurs). — *Montagnac*, 1674 (arch. dép. s. E). — *Montagnac*, 1753 (état civ. de Maurs).
- MONTAGNAC, ham., c<sup>ne</sup> de Mentières. — *Montanbac*, 1550 (arch. dép. s. E). — *Montaniart*, 1730 (terr. de Montchamp). — *Montanac*, 1744; — *Montainac*, 1747; — *Montagnac*, 1763 (arch. dép. s. C). — *Montaniac* (Cassini).
- MONTAGNAC, ruiss., affl. du ruisseau du Bouchet, c<sup>ne</sup> de Mentières; cours de 975 m. — *Ruisseau de*

*Montanbac*, 1508; — *Montaignat*, 1666; — *Montanier*, 1730 (terr. de Montchamp).

MONTAGNAC, vill., c<sup>nc</sup> de Vézac. — *Mansus de Montagnac*, 1232 (arch. mun. d'Aurillac, s. BB, c. 2). — *Montanbacum*, 1521; — *Montachacum*, 1522 (min. Vigery, n<sup>re</sup>). — *Montanhiac*, 1610 (aveu de J. de Pestels). — *Montaniac*, 1692 (état civ. de Baulhac). — *Montanbac*, 1728; — *Montagnac*, 1760 (arch. dép. s. C).

MONTAGNAGUET, vill., c<sup>nc</sup> de Mentières. — *Montaignaguet*, 1550 (arch. dép. s. G). — *Montaniaguet*; *Montanaguet*; *Montagnaguet*, 1763; — *Montaniaguet*, 1781 (*id.* s. C).

MONTAGNAT, vill. et mont. à vacherie, c<sup>nc</sup> de Saint-Amandin. — *Mansi del Montell*, 1329 (enq. sur la justice de Vieillespesse). — *Montanier* (Cassini).

MONTAGNE (LA), mont. à vacherie, c<sup>nc</sup> de Brezons.

MONTAGNE (LA), écart, c<sup>nc</sup> de la Capelle-del-Fraïsse.

MONTAGNE (LA), écart et mont. à vacherie, c<sup>nc</sup> de Carlat.

MONTAGNE (LE PRAT DE LA), mont. à vacherie, c<sup>nc</sup> de Chanterelle.

MONTAGNE (LA), vill. et mont. à burons, c<sup>nc</sup> de Condat-en-Fenièrs.

MONTAGNE (LA), écart, c<sup>nc</sup> de Freix-Anglards. — *Bona vocata de Podio*, 1355 (arch. dép. s. H).

MONTAGNE (LA), vill., c<sup>nc</sup> de Lonpiac.

MONTAGNE (LA), mont. et dom. ruiné, c<sup>nc</sup> de Marcolès. — *Affarium de la Montanha*, 1437 (terr. du prieuré de Marcolès).

MONTAGNE (LA), mont. à vacherie, c<sup>nc</sup> de Molèdes.

MONTAGNE (LA), ham. et mont. à burons, c<sup>nc</sup> de Montboudif.

MONTAGNE (LA), f<sup>nc</sup> et mont. à vacherie, c<sup>nc</sup> de Montvert.

MONTAGNE (LA), écart, c<sup>nc</sup> de Saint-Cirgues-de-Jordanne.

MONTAGNE (L'ORT DE LA), buron, c<sup>nc</sup> de Saint-Simon.

MONTAGNE (LA), écart, c<sup>nc</sup> de Saint-Victor.

MONTAGNE (LA), écart, c<sup>nc</sup> d'Ytra.

MONTAGNE-BASSE (LA), ham., c<sup>nc</sup> de Montboudif.

MONTAGNE-BASSE (LA), mont. à burons, c<sup>nc</sup> de Saint-Amandin.

MONTAGNE-BRUNE (LA), mont. à vacherie, c<sup>nc</sup> de Coltines.

MONTAGNE-CHAVANON (LA), ham., c<sup>nc</sup> d'Allanche.

MONTAGNE-DE-LA-MAUVE (LA), écart, c<sup>nc</sup> d'Allanche.

MONTAGNE-DE-LAC (LA), mont. à vacherie, c<sup>nc</sup> de Vèze.

MONTAGNE-DE-SERIEYS (LA), c<sup>nc</sup> de la Capelle-del-Fraïsse.

MONTAGNE-HAUTE (LA), ham., c<sup>nc</sup> de Montboudif.

MONTAGNES (LES), lieu détruit, c<sup>nc</sup> de Riom-ès-Montagnes. — (Cassini).

Cantal.

MONTAGNE-VIEILLE (LA), mont. à burons, c<sup>nc</sup> de Fontanges.

MONTAGNON, dom. ruiné, c<sup>nc</sup> de Siran. — *Mansus de Montagnon*, 1323 (arch. mun. d'Aurillac, s. III, c. 21).

MONTAGNONNE (LA PLAINE DE LA), mont. à vacherie, c<sup>nc</sup> de Riom-ès-Montagnes. — *Montanioune* (états de sections).

MONTAGNOISE (LA), mont. à vacherie, c<sup>nc</sup> d'Anglards-de-Salers.

MONTAGNOUSE (LA), écart, c<sup>nc</sup> d'Apchon. — *Domaine de la Montagnouse*, 1751 (état civ.). — *La Montagnone* (Cassini). — *La Moutagnoune* (État-major).

MONTAGNOUSE (LA), mont. à vacherie, c<sup>nc</sup> de Bredon et de Laveissière. — *La Montagnouse*; *La Moutagnoune*, 1580 (liève conf. de Murat). — *La Montaignoune*, 1597 (insin. du baill. de Saint-Flour). — *La Montagnoune*, 1598 (reconn. des habit. d'Albepierre). — *La Monthanhoune*; *La Monthanoune*, 1598 (*id.* des cons. d'Albepierre). — *La Montaignoune*, xvii<sup>e</sup> s<sup>e</sup> (terr. de la route d'Auteroche).

MONTAGNOUSE (LA), mont. à vacherie, c<sup>nc</sup> de Diègne. — *La Montaignoune*, 1600 (terr. de Diègne).

MONTAGNOUSE (LA), écart et mont. à vacherie, c<sup>nc</sup> de Landeyrat.

MONTAGNOUSE (LA), ruiss., affl. du roisseau des Ondes, c<sup>nc</sup> de Landeyrat et d'Allanche: cours de 2,000 m. — *Rivus de Chabregras*, 1485 (homm. à l'évêque de Clermont).

MONTAGNOUSE (LA), ham. et mont. à burons, c<sup>nc</sup> de Montboudif. — *La Montagnoune*, où se trouvoient trois grosses pierres entre deux faisant limite de justice de l'abbaye de Fenièrs et du comté d'Aubignoux, 1650 (terr. de Fenièrs). — *La Montagnoune*, 1686; — *La Montanoune*, 1696 (état civ. de Condat). — *La Montagnone* (État-major).

MONTAGNOUSE (LA), mont. à burons, c<sup>nc</sup> de Saint-Hippolyte. — *Montana de la Montagnona*, 1512 (terr. d'Apchon). — *La Montagnoune*, 1777 (liève d'Apchon). — *La Montagnone* (Cassini).

MONTAGNOUSE (LA), mont. à burons, c<sup>nc</sup> de Saint-Vincent. — *La Montagnone* (Cassini).

MONTAGNOUSE (LA), écart et mont. à vacherie, c<sup>nc</sup> de Salers.

MONTAGNOUSE (LA), écart et mont. à burons, c<sup>nc</sup> de Trizac. — *Vie de la Montagnone* (Cassini).

MONTAGUT, vill., c<sup>nc</sup> de Siran. — *Mansus de Montagut*, 1269 (reconn. au seign. de Montal). — *Mont-Agut*, 1449 (enq. sur les droits des seign. de Montal). — *Montague*, 1617 (état civ.).

MONTAGU (LA CRUX DE), vill., c<sup>nc</sup> de Saint-Flour. — *La Croix* (Cassini).

- MONTAIGU**, ham., c<sup>ne</sup> de Villedieu. — *Montagud*, 1603 (arch. dép. s. H.). — *Montegut*, 1672 (insin. du bailliage de Saint-Flour). — *Montaigut*, 1855 (Dict. stat. du Cantal).  
Il a existé anciennement un prieuré à Montaigu: il fut donné au vi<sup>e</sup> s<sup>e</sup> au monastère de Saint-Flour, par Robert de Saint-Flour.
- MONTAIGUT**, dom. ruiné et bois aj. défriché, c<sup>ne</sup> d'Y-trac. — *Bois et tènement de Montagut*, 1695 (terr. de la command. de Carlat).
- MONTAL**, vill., c<sup>ne</sup> d'Arpajon. — *Mons Altus*, 1370 (fond. de la chapell. des Blats). — *Mountal*, 1623 (état civ.). — *Le chasteau de Montal*, 1670 (nommée au p<sup>re</sup> de Monaco).
- MONTAL**, ruiss., affl. du ruisseau de Couffins, c<sup>ne</sup> d'Arpajon: cours de 5,20 m.  
Ce ruisseau porte aussi le nom de *Bermezot*.
- MONTAL**, chât. féodal en ruines, c<sup>ne</sup> de Laroquebron. — *Mons. Altus*, 1275 (test. de Bertrand de Montal). — *La terre et houstel de Montault, c'est à savoir de Montalt*, 1449 (enq. sur les droits des seign. de Montal). — *Monthault*, 1470 (archives municipales d'Aurillac, s. III, c. 21). — *Chasteau de la Roque*, 1616 (pap. de la fam. de Montal). — *Chasteau de Montal*, 1669 (nommée au p<sup>re</sup> de Monaco).  
Montal était, avant 1789, le siège d'une justice seign. régie par le droit écrit et ressort. au bailliage d'Aurillac, en appel de sa prév. part.
- MONTAL (LA TOUR DE)**, c<sup>ne</sup> de Tournemire, tour détruite. Cette tour faisait partie des fortifications du château féodal Le Fortanier.
- MONTALAT**, ham., c<sup>ne</sup> de Saint-Hilde. — *Montalath*, 1347 (arch. dép. s. G.). — *Mansus de Monthalath; Montalath*, 1464 (terr. de Saint-Christophe). — *Montatas*, 1787 (arch. dép. s. G. l. 50).
- MONTALEYROL**, ham., c<sup>ne</sup> de Mousages. — *Montaleyrol*, 1713; — *Montaleyro*, 1717 (état civ.). — *Montaleyrol* (Cassini). — *Montalegrot* (État-major). — *Montalegrol; Montaleirol*, 1856 (Dict. stat. du Cantal).
- MONT-À-MABI**, ham., c<sup>ne</sup> de Monthondif. — *La Montmaide* (État-major).
- MONTAMAT**, vill. et chât. féodal détruit, c<sup>ne</sup> de Cros-de-Bonesque. — *Mons Amatus*, 1278 (homm. à l'évêque de Clermont). — *Montimatus*, 1469 (arch. mun. d'Aurillac, s. GG. c. 6). — *Montamatus*, 1522 (min. Vigery, n<sup>re</sup>). — *Monthamac*, 1583 (terr. de Polminhac). — *Cros de Marmainhat*, 1628 (paraphr. sur les cont. d'Avvergne). — *Montamat*, 1669 (nommée au p<sup>re</sup> de Monaco).  
Montamat était, avant 1789, régi par le droit écrit, et siège d'une justice seign., ressort. au bailliage de Vic, en appel de la prév. d'Aurillac.
- MONTAMÈS**, dom. ruiné, c<sup>ne</sup> de Ségur. — *Villaige de Montamez*, 1618 (terr. de Dienne).
- MONTANIGNE (LA)**, mont. à burons, c<sup>ne</sup> de Colandres.
- MONTANOUX (LE)**, écart, c<sup>ne</sup> de Chaussenac.
- MONTARNAL**, ham. et m<sup>in</sup>, c<sup>ne</sup> de la Capelle-del-Fraisse. — *Montarnal*, 1540 (min. Destaing, n<sup>re</sup>). — *Monternal*, 1549 (*id.* Boygues, n<sup>re</sup>).
- MONTASSOU**, vill., c<sup>ne</sup> d'Ydes. — *Villaige de Montassou*, 1680; — *Montassou*, 1684 (état civ.). — *Montaussou*, 1693 (*id.* de Saignes). — *Montaussou*, 1744; — *Montassau*, 1781 (arch. dép. s. G. l. 45).
- MONTAT (LE)**, vill., c<sup>ne</sup> de Carlat. — *Lou Montat*, 1668 (nommée au p<sup>re</sup> de Monaco). — *Lou Montat*, 1695; — *Abnon*, 1736 (terr. de la command. de Carlat).
- MONTAT (LE)**, dom. ruiné, c<sup>ne</sup> du Fau. — *Affar del Montat*, 1717 (terr. de Beauclair).
- MONTAT (LE)**, écart et mont., c<sup>ne</sup> de Fournoulès.
- MONTAUREL**, vill., c<sup>ne</sup> de Lascelle. — *Montaurel*, 1596 (terr. de Fracor).
- MONTAUREL**, écart, mont. à vacherie et taillis, c<sup>ne</sup> de Lanobre. — *Montaurier* (Cassini). — *Montoreil*, 1856 (Dict. stat. du Cantal).
- MONTAUTEIL**, vill. et étang aj. desséché, c<sup>ne</sup> de Riomès-Montagnes. — *Mansus de Montauten*, 1512 (terr. d'Apchon). — *Montautin*, 1717 (table de ce terrier). — *Montautel* (Cassini).
- MONTAVÈZE**, lieu détruit, c<sup>ne</sup> de Molèdes. — (Cassini.)
- MONT-BARDON**, dom. ruiné, c<sup>ne</sup> de la Chapelle-d'Alagnon. — *Affarum vocatum de Monbardo*, 1446 (terr. de Farges). — *Peuch appellé Mont-Bardo*, 1535 (*id.* de la r<sup>te</sup> de Murat). — *Costeau de Montbardon*, 1680; — *Cartier del Peuch de Monbardon*, 1683 (*id.* des Bros).
- MONT-BERTRAND (LE)**, mont., châtaign. et dom. ruiné, c<sup>ne</sup> de Cayrols. — *L'Affar de Monbertrand*, 1587 (livre des achats d'Ant. de Naucaze).
- MONT-BOISSET**, écart, c<sup>ne</sup> de Cayrols. — *Villaige de Monthoisses*, 1646 (état civ.). — *Monthoiset*, 1649 (*id.* de Parlan). — *Monthoisses*, 1652; — *Monthoisses*, 1653 (état civ.). — *Monthoisses*, 1668 (nommée au p<sup>re</sup> de Monaco).
- MONT-BOISSIER (LE PEUCH DE)**, dom. ruiné, c<sup>ne</sup> d'Aurillac. — *Affar de Pus-Monboissier; domaine siec affar appellé de Boissier*, 1692 (terr. de Saint-Geraud).
- MONTBODIF**, c<sup>ne</sup> de Marcenat et m<sup>in</sup>. — *Monthodif*, 1310 (hist. de l'abb. de Feniers). — *Monthodif*, vi<sup>e</sup> s<sup>e</sup> (liève du q<sup>e</sup> de Marvaud). — *Monthodifz*,

xvi<sup>e</sup> s<sup>e</sup> (liève du q<sup>e</sup> de Condat). — *Monboudietz*; *Monboudifs*; *Mambodifs*; *molin de Monboudiouf*, 1654 (terr. de Feniers). — *Mauboudif*, 1665 (état civ. de Champs). — *Monboudif*, 1672 (*id.* de Condat). — *Monboudiau*; *molin de Monboudif*, xvii<sup>e</sup> s<sup>e</sup> (terr. de Feniers). — *Bomboudif*; *Bombodif*, 1777 (état civ. de Condat). — *Bovidif*, 1788 (arch. dép. s. G.). — *Bouboudef* (Cassini). — *Montboudit* (État-major).

Montboudif était, avant 1789, de la Basse-Auvergne, du dioc. et de l'élect. de Clermont. Régé par le droit écrit, il dépend. de la justice de l'abbaye de Feniers, et ressort. à la sénéch. d'Auvergne, en appel de la prév. de la Roche-Sanaoire.

Par ordonnance royale du 7 août 1847, l'église a été érigée en succursale et la section de Montboudif, distraite de la c<sup>de</sup> de Condat-en-Feniers, a été érigée en commune distincte, en exécution du décret du 14 juin 1865.

MONTBOUDIF, bois, étang, mont. à vacherie et dom. ruiné, c<sup>de</sup> de Montboudif. — *Grangia de Montevodin*, 1309 (hist. de l'abb. de Feniers). — *Montaigne de Bouboudif*; *de Monboudietz*, 1654; — *Monboudif*, xvii<sup>e</sup> s<sup>e</sup> (terr. de Feniers). — *Montboudif*, 1788 (arch. dép. s. G.).

MONT-BOUDIF-VIEUX, dom. ruiné, c<sup>de</sup> de Mont-Boudif. — *Grangia Montis Vodin veteris*, 1309 (hist. de l'abb. de Feniers).

MONT-BOISSOU, écart et bois, c<sup>de</sup> de Ladiubac. — *Village de Montbrossus*, 1552 (min. Boygues, n<sup>re</sup>). — *Bois de Montbroussous*, 1668 (nommée au p<sup>re</sup> de Monaco).

MONTBRUN, chât. fort, chapelle, mont. et m<sup>in</sup> détruit, c<sup>de</sup> de Lavastrie. — *Castrum de Montbrun*, 1358 (spicil. Brivat.). — *Monsbrunus*, 1364 (arch. mun. de Saint-Flour). — *Monbru*, xiv<sup>e</sup> s<sup>e</sup> (Poillé de Saint-Flour). — *Montbru*, 1493; — *Monbrun*; *le molin de Monbru*, 1494 (terr. de Mallet). — *Montbron*, 1662 (*id.* de Vieillespesse). — *Le Puy Monbrun* (État-major).

Montbrun était, avant 1789, le siège d'une justice seign. régé par le droit écrit, et ressort. à la sénéch. d'Auvergne, en appel de la prév. de Saint-Flour.

MONT-BRUN, ham. avec manoir, m<sup>in</sup> et carderie, c<sup>de</sup> de Méallet. — *Mons Brunus*, 1343 (arch. mun. d'Aurillac, s. III, c. 31). — *Moulin de Monbrun*, 1666 (état civ. de Saint-Martin-Valmeroux). — *Monbrun* (Cassini).

Mont-Brun était, avant 1789, le siège d'une justice seign. régé par le droit cont., s'étendant sur les paroisses d'Anglards, Auvers, Méallet, Mous-

sages et Ydes, et ressort. à la sénéch. d'Auvergne, en appel du bailliage de Salers.

MONT-BUSSON (LE SUC DE), mont. à vacherie, c<sup>de</sup> de Lanobre.

MONT-CALVY, ham., c<sup>de</sup> de Badailhac. — *Montcalvi*, 1583 (terr. de Polminhac). — *Moncalvy*, 1720 (arch. dép. s. G.).

MONT-CASY, vill., c<sup>de</sup> de Siran. — *Mansus de Montcasi*, 1328; — *Montcalvi*, 1357 (pap. de la famille de Montal). — *Mou Casni*, 1449 (enq. sur les droits des seign. de Montal). — *Mont-Casj*, 1486 (accord avec Amaury de Montal). — *Moncasi*, 1617 (état civ.). — *Montcauy*, 1644 (min. Sarrauste, n<sup>o</sup> à Laroquebron). — *Moncasis*, 1659 (état civ.). — *Moncasis*, 1685 (*id.* de Laroquebron). — *Moncarmel*, 1741 (arch. dép. s. G.). — *Montcauc*, 1857 (Dict. stat. du Cantal).

MONT-CELLES, chât. féodal détruit, c<sup>de</sup> de Montgrecix. — *Mons Cellesius*, 1313; — *Monscellerius*; *Castrum Montis-Cellesü*, 1328; — *Mons Cellesius*, 1331 (arch. dép. s. E.). — *Maoucellas*; *Maoucelas*, 1354 (*id.* s. G.). — *Castrum de Mons Sellesius*, 1358 (*id.* s. E.). — *Montcaule*, 1622 (état civ. de Champs). — *Moncelz*, 1784 (Chabrol, t. IV).

Le château de Mont-Celles était, avant 1789, le siège d'une justice seign. régé par le droit écrit, et ressort. à la sénéch. d'Auvergne, en appel de la prév. de Brioude.

Il existait autrefois au-dessous de ce château une église, sous le voc. de saint Cirgues, titrée de prieuré et dépend. des Carmes déchaussés de Clermont.

MONT-CELLES, vill., c<sup>de</sup> de Sainte-Eulalie. — *Monselle*, 1624 (état civ. de Trizac). — *Monsieu*, 1641; — *Mont-Selles*, 1656; — *Montselles*, 1672 (*id.* de Loupiac). — *Monsèles*, 1671 (*id.* de Pleaux). — *Moucelles*, 1683 (*id.* de Chaussenac). — *Montrelles*, 1684 (min. Gros, n<sup>o</sup> à Saint-Martin-Valmeroux). — *Montecles*, 1690 (état civ. de Saint-Martin-Valmeroux). — *Monselles*, 1692 (*id.* de Loupiac). — *Moncelles*, 1694 (*id.* de Saint-Martin-Valmeroux).

MONTGERME (LA), vill., c<sup>de</sup> de Champs. — *Village de la Motserguie*, 1614; — *La Motsernie*, 1616; — *La Montsernie*, 1652; — *La Monsornie*; *La Monsornaye*, 1653; — *La Moncarnie*, 1656; — *La Moutsarnie*, 1657 (état civ.). — *La Mousarnie* (Cassini). — *La Mousernie* (État-major).

MONTCHAMP, c<sup>de</sup> nord de Saint-Flour. — *Preceptor Montchalni*, 1293 (spicil. Brivat.). — *Patorochia Mouchalni*; *Mouchalnis*; *Mouchalunis*, 1348 (recomm. au command. de Montchamp). — *Montchamp*, 1358 (spicil. Brivat.). — *Mauriscalmus*, 1363 (re-



conn. au command. de Montchamp). — *Domus Montischalmi*, XI<sup>e</sup> s<sup>e</sup> (Pouillé de Saint-Flour). — *Moncham*, 1570 (arch. mun. de Saint-Flour). — *Monchalu*, 1628 (paraphr. sur les cout. d'Auvergne). — *Montchal*, 1629; — *Monchal*, 1633 (terr. de Montchamp). — *Montchan*, 1644 (terr. de Loubeysargues). — *Montchan*, 1654 (*id.* du Saillhans). — *Monchanp*, 1662; — *Monchamp*, 1666 (terr. de Monchamp). — *Monchant*, 1745 (arch. dép. s. G., l. 43). — *Mont-Champ*; *Montechaups*, 1762 (terr. de Montchamp).

Montchamp était, avant 1789, de la Haute-Auvergne, du diocèse, de l'élect. et de la subdélég. de Saint-Flour. Régi par le droit cout., il était le siège de la justice de la command. de Montchamp, et ressort. à la sénéch. d'Auvergne, en appel de la prév. de Saint-Flour.

La command. de Montchamp, de l'ordre de Saint-Jean de Jérusalem qui avait succédé à une command. de l'ordre du Temple, dépend. du grand prieuré d'Auvergne.

Par décret du 28 août 1808, l'église de Montchamp a été érigée en succursale.

MONTCHAMP (LE PUY DE), mont. à vacherie, c<sup>ne</sup> de Claudesaignes.

MONT-CHAS, mont. à vacherie, c<sup>ne</sup> de Saint-Poncy.

MONT-CHAUSON, vill., source thermale et châ. féodal détruit, c<sup>ne</sup> de Faverolles. — *Monchanso*, 1351 (specil. Brivat.). — *Monchanso*, XI<sup>e</sup> s<sup>e</sup> (Pouillé de Saint-Flour). — *Petrus de Montchansone*; *de Monte Chansone*, 1419 (arch. dép. s. G.). — *Mourchansou*; *Monchansou*, 1494 (terr. de Mallet). — *Monchanson*, 1679 (insin. de la cour royale de Murat). — *Montchansou*, 1784 (Chabrol, t. IV). — *Mont-Chanson* (État-major).

Mont-Chanson était, avant 1789, le siège d'une justice seign. régie par le droit écrit, et ressort. à la sénéch. d'Auvergne, en appel du bailliage de Ruines.

Par ordonn. royale du 20 février 1846, l'église de Mont-Chanson a été érigée en succursale.

MONT-CHAUSON-BAS, vill., c<sup>ne</sup> de Faverolles.

MONT-CHAVEL (LE), ruiss., affl. de l'Alagnonet, c<sup>ne</sup> de la Chapelle-Laurent; cours de 2,000 m.

MONT-CHAVET (LE), ruiss., affl. du Céroux, c<sup>ne</sup> de la Chapelle-Laurent; cours de 2,750 m.

MONT-CLAR, vill., mont. à vacherie et châ. en ruines, c<sup>ne</sup> d'Anglards-de-Salers. — *Castrum de Monte-Clar*, 1240 (homm. à l'évêque de Clermont). — *Castrum de Monte-Claro*, 1263 (arch. général. de Sarlignes). — *Monclar*, 1507 (nommée au seign. de Charbas). — *Monclas*, 1654; — *Montclac*,

1669 (état civ.). — *Montclard*, 1789 (Chabrol, t. IV).

Mont-Clar était, avant 1789, le siège d'une justice seign. régie par le droit cout., et ressort. à la sénéch. d'Auvergne, en appel du bailliage de Salers.

MONT-CLERGUE, vill. et mont. à vacherie, c<sup>ne</sup> de Maurines. — *Mansus de Monclergue*, 1366 (arch. dép. s. G.). — *Monclergue*; *Monclergue*, 1494 (terr. de Mallet). — *Mont-Clergues*, 1614 (arch. dép. s. H.). — *Montclergue*, 1669 (insin. de la cour royale de Murat). — *Montclergue* (Cassini). — *Monclergues*, 1784 (Chabrol, t. IV). — *Montclerge*, 1856 (Dict. stat. du Cantal).

MONT-COLON, futaie, taillis et dom. ruiné, c<sup>ne</sup> de Saint-Santin-Cantalès. — *Moncolon*, 1443; — *Affarium Moncoloni*, 1444 (arch. mun. d'Aurillac, s. III, c. 21). — *Mont-Colomb* (états de sections).

MONT-COUVOU (LE PUECH DE), mont. à vacherie, c<sup>ne</sup> de Fournoulès.

MONT-DE-BELLIER (LE), vill. et lac, c<sup>ne</sup> de Saint-Étienne-de-Biom. — *Le Mont-de-Belié*, 1673 (état civ. de Menet). — *Le Montdebillier*, 1744 (arch. dép. s. E.). — *Le Mont-de-Billier*, 1753 (*id.* s. C. l. 46). — *Le Mont-de-Billières*, 1855 (Dict. stat. du Cantal).

On voit près de ce village des ruines qu'on croit être celles d'un ancien monastère.

MONTE (LA), vill., c<sup>ne</sup> de Saint-Poncy. — *Mont-Saint-Père*, 1783 (terr. d'Alleret).

MONTGOU (LES BIGES DEL), mont. à vacherie, c<sup>ne</sup> de Saint-Bonnet-de-Salers.

MONTEIL (LE), vill., c<sup>ne</sup> d'Ally. — *Mansus de lu Montelh*, 1464 (terr. de Saint-Christophe). — *Lou Monte*, 1686 (état civ. de Chaussezac). — *Le Monteil*, 1693 (*id.* d'Ally). — *Le Monteil*, 1769 (arch. dép. s. G.).

MONTEIL (LE), dom. ruiné, c<sup>ne</sup> d'Auzers. — *Affarium de Monteilho*, 1479 (nommée au seign. de Charbas).

MONTEIL (LE), mont. à vacherie, c<sup>ne</sup> de Bredon. — *Lou puech de Montailh*, XI<sup>e</sup> s<sup>e</sup>; — *Le puech dal Montelh*, 1575 (terr. de Bredon). — *Le puech del Montelh*, 1508 (*id.* de Loubeysargues). — *Le puech du Monteil*, 1664 (*id.* de Bredon). — *Lu Coste du Monteil*, 1687 (*id.* de Loubeysargues).

MONTEIL (LE), mont. à vacherie, c<sup>ne</sup> de la Capelle-Barrez. — *Montaignho del Monteil*, 1669 (nommée au p<sup>re</sup> de Monaco).

MONTEIL (LE), p<sup>re</sup>, c<sup>ne</sup> de Cassaniouze.

MONTEIL (LE), vill., c<sup>ne</sup> de Chalvignac. — *Mansus de Montelhs*, 1284 (homm. à l'évêque de Clermont).

— *Lo Montelh*, 1505 (comptes au doyen de Mauriac). — *Monteilhs*, 1549 (terr. de Miremont). — *Le Monteil*, 1782 (arch. dép. s. C. l. 41).

MONTEIL (LE), dom. ruiné, c<sup>nc</sup> de la Chapelle-d'Alagnon. — *Affarium del Monteyl*, 1490 (terr. de Chambeuil).

MONTEIL, vill., c<sup>nc</sup> de Chastel-Marlhac. — *Mansus de Montelli*, 1441 (terr. de Saignes). — *La Monteilhe*, 1655 (insin. du bailliage de Salers). — *Montel*, 1681 (état civ. de Saignes). — *Montel*, 1688 (id. de Chastel-Marlhac). — *Monteil*, 1744 (arch. dép. s. C. l. 45). — *Le Montelle* (Cassini). — *Le Monteil* (État-major).

MONTEIL (LE), l<sup>nc</sup>, c<sup>nc</sup> de Chaudesaigues. — *Le Montel* (Cassini). — *Le Monthel* (État-major). — *Le Monteil*, 1855 (Dict. stat. du Cantal).

MONTEIL (LE), vill. détruit, c<sup>nc</sup> de Cheylade. — *Villaige du Montelh*, 1504 (homm. à l'évêque de Clermont). — *Le Montel*, 1514 (terr. de Cheylade).

MONTEIL (LE), dom. ruiné, c<sup>nc</sup> de Condat-en-Feniens. — *Mansus de Montelhs*, 1320 (hist. de l'abb. de Feniens).

MONTEIL (LE), vill., c<sup>nc</sup> de Cros-de-Montvert. — *Lou Monteilh*, 1675 (état civ. de Pleaux). — *Lou Montel*, 1701 (id. d'Arnac). — *Le Monteil* (Cassini).

MONTEIL (LE), m<sup>in</sup> ruiné, c<sup>nc</sup> de Cros-de-Montvert.

MONTEIL (LA COSTE DEL), dom. ruiné, c<sup>nc</sup> de Cros-de-Montvert. — *Villaige de la Coste-del-Montel*, 1641 (état civ.).

MONTEIL (LE), dom. ruiné, c<sup>nc</sup> de Diègne. — *El Montel*, 1551; — *Lou Monteilh*; *lou Montel*, 1618 (terr. de Diègne).

MONTEIL (LE), l<sup>nc</sup>, c<sup>nc</sup> de Gion-de-Mamon.

MONTEIL, vill., c<sup>nc</sup> de Lanobre. — *Le Montel* (Cassini). — *Montel*, 1790 (min. Marambal, n<sup>o</sup> à Thinières).

MONTEIL (LE), dom. ruiné, c<sup>nc</sup> de Laveissière. — *Lo mas del Monteylh*; *lo Monteyl*, 1490 (terr. de Chambeuil). — *Lou puech del Monteilh*, 1500 (id. de Combrelles).

MONTEIL (LE), vill., c<sup>nc</sup> de Lieutadès. — *Affar, villaige et pugésie de Boyro que fust de Ruighasse et del Montelh*, 1508; — *Le Montel*, 1662; — *Le Monteil*, 1686 (terr. de la Garde-Roussillon).

MONTEIL (LE), dom. ruiné, c<sup>nc</sup> de Marcenat. — *Villaige del Montel*, 1658 (liève du q<sup>r</sup> de Marvand).

MONTEIL (LA FONT DEL), fort., c<sup>nc</sup> de Massiac. — *Fons del Monteylh*, 1329 (enq. sur la justice de Vieillespesse).

MONTEIL (LE), vill. détruit, c<sup>nc</sup> de Maurines. — *Le Monteilh*, 1784 (Chabrol, t. IV).

MONTEIL (LE), vill. et ru<sup>in</sup>, c<sup>nc</sup> de Pierrefort. — *Le*

*Monteh*; *lou Mouthelz*, 1596 (insin. du bailliage de Saint-Flour). — *Montelz*, 1608; — *Montelz*, 1614; — *Mouthelz*, 1636 (état civ.). — *Monteis* (Cassini). — *Le moulin del Montel* (états de sections).

MONTEIL (LE), dom. ruiné, c<sup>nc</sup> de Rezentières. — *Ténement du Montel*, 1635 (nommée par G<sup>te</sup> de Foix).

MONTEIL (LE), l<sup>nc</sup> avec manoir, c<sup>nc</sup> de Saint-Cernin. — *Mansus dal Montalh*, 1369 (arch. mun. d'Aurillac, s. GG, p. 19). — *Domaine de Montel*, 1759 (arch. dép. s. C. l. 19).

MONTEIL, vill., c<sup>nc</sup> de Saint-Just. — *Montel*, 1763 (arch. dép. s. C. l. 48). — *Le Monteil* (Cassini).

MONTEIL (LE), vill., c<sup>nc</sup> de Saint-Poncey. — *Castrum de Monteyl*, 1250 (spicil. Brivat.). — *Le Monteilh*, 1610 (terr. d'Avenaax). — *Le Mouthelth*, 1613 (id. de Nubieux). — *L. Montel*, 1785 (arch. dép. s. C. l. 47).

MONTEIL (LE), dom. ruiné, c<sup>nc</sup> de Saint-Projet. — *Domaine du Montel*, 1782 (arch. dép. s. C. l. 50).

MONTEIL (LE), ham., c<sup>nc</sup> de Saint-Remy-de-Salers, anj. détruit. — *Le Montel* (Cassini).

Le Monteil faisait partie de la commanderie de Carlat. Un château paraît y avoir existé et l'emplacement qu'il occupait est désigné au plan cadastral sous le nom de *la terre-del-commandairé*.

MONTEIL (LE), vill. et chât. fort détruit, c<sup>nc</sup> de Saint-Saturnin.

MONTEIL, vill. et mont., c<sup>nc</sup> de Sauvat. — *Montel*, 1664 (insin. du bailliage de Salers). — *Montel*, 1671 (état civ. de Monet). — *Lou Montes*, 1680 (id. de Saignes). — *Montelle* (Cassini). — *Montel*, 1784 (Chabrol, t. IV).

MONTEIL (LE), vill. et m<sup>in</sup>, c<sup>nc</sup> de Ségur. — *Mansus del Montelh de Ségur*, 1329 (enq. sur la justice de Vieillespesse). — *Moutheylh*, 1350; — *Lo Monteilh*, 1428; — *Molendinum del Monteilh*, 1468 (arch. dép. s. E.). — *Villaige de Montes*, 1513; — *Le Montel*, 1514 (terr. de Cheylade). — *Monteilhs*, 1559 (min. Lanusse, n<sup>o</sup>). — *Montelh*, 1596 (insin. du bailliage de Saint-Flour). — *Le monteilh*, 1600 (terr. de Diègne). — *Lou Montel*, 1673 (nommée au 1<sup>er</sup> de Monaco).

MONTEIL (LE), ruiss., afl. de la Santoire, c<sup>nc</sup> de Ségur; cours de 1,000 m.

MONTEIL (LE), mont. à barons et dom. ruiné, c<sup>nc</sup> de Frizac. — *Villa Montels*, xii<sup>e</sup> s<sup>c</sup> (copie de la charte dite de Gloris). — *Villa de Montelhs*, 1292 (homm. à l'évêque de Clermont). — *Montaigne des Monteils*, 1607 (terr. de Trizac).

MONTEIL (LE), vill. détruit, c<sup>nc</sup> d'Essel. — *Villaige du Monteilh*, 1693 (état civ. de Joursac).

MONTEIL (LE), écart et chapellé détruit, c<sup>nc</sup> de Yabres.

- *Le Montel*, 1745; — *Le Monteil*, 1782 (arch. dép. s. C. t. 43).
- MONTEIL-BAS ET HAUT (LE), écart et vill., c<sup>nc</sup> de Soulagos.
- MONTEILLOF (LE), ham., c<sup>nc</sup> de Saint-Just. — *Villaige de Montelion*, 1763 (arch. dép. s. C. t. 48). — *Le Montillon* (Cassini).
- MONTEILS (LES), écart, c<sup>nc</sup> de Valette. — (Décret du 22 mai 1857.)
- MONTEIR, vill. détruit, c<sup>nc</sup> de Colandres.
- MONTEIN, ruiss., affl. de la Tourette, c<sup>nc</sup> de Neuvéglise; cours de 860 m.
- MONTEL (LE), vill., c<sup>nc</sup> de Soulagos. — *Lou Monteil*, 1610 (terr. d'Avenau). — *Le Montel*, 1777 (arch. dép. s. E).
- Le Montel était, avant 1789, le siège d'une justice seign. moyenne et basse, regie par le droit cout., depend. de la justice de Lastic, et ressort. à la sénéch. d'Auvergne, en appel de la prév. de Saint-Flour.
- MONTEL (LE), écart, c<sup>nc</sup> de Thiézac.
- MONTELI, dom. ruiné, c<sup>nc</sup> de Neuvéglise. — *Villaige de Monteli*, 1656 (état civ. de Pierrefort).
- MONTEL-LE-ROUCOUX (LE), chât. féodal détruit, c<sup>nc</sup> de Massiac. — *Castrum del Monteyll*, xvi<sup>e</sup> s<sup>e</sup> (accord entre les barons d'Apehon et de Pierrefort).
- Ce château était, avant 1789, le siège d'une justice seign. regie par le droit cout., et ressort. au baill. de Montpensier, en appel de la prév. de Brioude.
- MONTELLY, dom. ruiné, c<sup>nc</sup> de Polminhac. — *Affar de la Montelhes*, 1583 (terr. de Polminhac). — *Affar de Monteily*, 1695 (*id.* de la comm. de Carlat).
- MONTELMAS (LE), ham., c<sup>nc</sup> de Saint-Urcize.
- MONTESLIDES, ham., c<sup>nc</sup> de Saint-Amandin. — *Montasalide* (Cassini). — *Monteslide* (État-major).
- MONTEY (LE), vill. détruit, c<sup>nc</sup> de Chavignac. — *Mansus de Montet*, 1475; — *Lou Montel*, 1680 (terr. de Mauriac).
- MONTEY, vill., c<sup>nc</sup> de Neuvéglise. — *Montey*, 1706 (état civ. de Moutsalvy). — *Monteyr* (Cassini). — *Monteyr*, 1784 (Chabrol, t. IV). — *Monteyr*, 1856 (Dict. stat. du Cantal).
- MONTEYDOS, écart, c<sup>nc</sup> de Vézac. — *Affar de Monteydon*, 1670 (dénommée au p<sup>nc</sup> de Monaco). — *Montidou* (État-major).
- MONTEYLI, ham., c<sup>nc</sup> de Nancelles. — *Montaygli*, 1498 (arch. dép. s. E). — *Monteyli*, 1531 (min. Vigery, n<sup>re</sup>). — *Monteylly*, 1546 (arch. dép. s. E). — *Montayly*, 1612; — *Montly*, 1613; — *Montelly*, 1617; — *Monteylli*, 1642 (état civ.). — *Montili*, 1636 (liève de Paul). — *Monteylly*, 1692 (terr. de Saint-Geraud).
- MONY-FAY (LE), mont. à vacherie, c<sup>nc</sup> de Saint-Hippolyte.
- MONY-FERMIER, ham., c<sup>nc</sup> de Saint-Urcize. — *Montfarnyer*, 1494 (terr. de Mallet). — *Montfermel*, 1508; — *Mont-Fermier*, 1662; — *Mont-Farmer*, 1686 (*id.* de la Garde-Roussillon). — *Monfermier* (Cassini).
- MONY-FERMIER, ruiss., affl. de l'Hère, c<sup>nc</sup> de Saint-Urcize; cours de 880 m.
- MONY-FOL, écart, autref. vill., c<sup>nc</sup> de Maurines. — *Montfa*, 1338 (spicil. Brivat.). — *Montfa*; *Montfou*, 1494 (terr. de Mallet). — *Monfo*, xvi<sup>e</sup> s<sup>e</sup>; — *Montfo*, 1640; — *Monfe*, 1645 (arch. dép. s. C.). — *Montfol* (Cassini). — *Montfal*, 1856 (Dict. stat. du Cantal).
- MONY-FOL, écart et bois, c<sup>nc</sup> de la Trinitat.
- MONY-FONT, dom. ruiné, c<sup>nc</sup> de Favorolles. — *Villaige de Montfon*, 1494 (terr. de Mallet).
- MONYFORT, f<sup>nc</sup> avec manoir, m<sup>nc</sup> et chapelle domestique, c<sup>nc</sup> d'Arches. — *Preceptor de Montfort*, 1293 (spicil. Brivat.). — *Reparium de Montforti*, 1346 (arch. général. de Sartiges).
- Montfort a renfermé une commanderie de l'ordre du Temple.
- MONYFORT (LE MOULIN DE), m<sup>nc</sup> détruit, c<sup>nc</sup> de Chalvignac.
- MONY-FORT, dom. détruit, c<sup>nc</sup> du Vigeau.
- MONY-FOUILLOUX, vill. avec manoir et source min., c<sup>nc</sup> d'Ydes. — *Montesugo?* x<sup>e</sup> s<sup>e</sup> (copie du test. dit de Théodechilde). — *Mansus de Montfolhos*; *Montfolhos*, 1441 (terr. de Saignes). — *Monfouliour*, 1665; — *Monfoullionx*, 1685 (état civ.). — *Monfouliour*, 1671 (*id.* de Menet). — *Mon-Fouliar*, 1673 (*id.* de Saignes). — *Montfouliouze*, 1744; — *Montfoullionx*, 1781 (arch. dép. s. C. t. 45). — *Montsoulion* (Cassini). — *Montfoullhour* (État-major).
- MONY-GELAT (LE), ruiss., affl. de l'Auze, coule aux finages des c<sup>ncs</sup> de Saint-Bonnet-de-Salers, Anglards-de-Salers et Salins; cours de 11,000 m.
- MONY-GINOUX, vill., c<sup>nc</sup> de Vitrac. — *Montginour* (État-major). — *Montginour*, 1857 (Dict. stat. du Cantal).
- MONY-GOX, vill., c<sup>nc</sup> de Ruines.
- MONY-GOX, ruiss., affl. de la Truyère, coule aux finages des c<sup>ncs</sup> de Clavières, Ruines, Saint-Georges et Anglards-de-Saint-Flour; cours de 4,000 m.
- MONY-GOX, bois et mont. à vacherie, c<sup>nc</sup> de Saint-Georges.
- MONY-GOURBEIX (LE), ham. et mont. à vacherie, c<sup>nc</sup> de Saint-Étienne-de-Riom. — *Affar appelé de Mougrosbois*, 1504 (terr. de la duchesse d'Auvergne). — *Le Mont-Gourboise*, 1855 (Dict. stat. du Cantal).
- MONY-GRELLIX, c<sup>nc</sup> de Marcenat. — *Mongroles*, 1329

- enq. sur la justice de Vieillespesse). — *Montgrales*, 1401 (spicil. Brivat.). — *Montgrelez*, 1535 (Pouillé de Clermont — Don gratuit). — *Montgraleix*; *Montgrelleix*, 1668 (état civ. de Marcenat). — *Montgrelex* (Cassini).
- MONT-GRELEIX était, avant 1789, de la Basse-Auvergne, du dioc. et de l'elect. de Clermont, de la subdélég. de Bort. Régi par le droit écrit, il dépend. de la justice seign. de Montceles, et ressort. à la sénéch. d'Auvergne, en appel de la prév. de Brioude. — Son église, dédiée à saint Laurent, était un prieuré dépend. de l'abb. de Chantoin de Clermont, et à la nomin. de l'archip. d'Ardes; elle a été érigée en succursale par décret du 28 août 1808.
- MONT-GRIEU, mont. et bois défriché, c<sup>no</sup> d'Ytrac. — *Bois de Monggrieu*; *le puech de Mongrieu*, 1695; — *Bois de las costes de Mongrieu*, 1736 (terr. de la command. de Carlat).
- MONT-GROS, vill. et mont. à vacherie, c<sup>no</sup> de Lientadès. — *Mongrossus*, 1384 (arch. mun. de Saint-Flour). — *Montgros*, 1508 (terr. de la Garde-Boussillon).
- MONT-GROUX, vill., c<sup>no</sup> de Bassignac. — *Mansus de Montgroun*, 1485 (nommée au seign. de Charlus). — *Mongron*, 1645 (état civ. de Mauriac). — *Mongroun*, 1663 (*id.* de Saint-Cermin). — *Mougroun* (Cassini). — *Mongroun* (État-major).
- MONT-HAUT (LE), dom. ruiné, c<sup>no</sup> d'Ally. — *Mansus de Mon-Sobra*, 1464 (terr. de Saint-Christophe).
- MONTHELIE (LA), ham., c<sup>no</sup> de Vebret. — *Monselhier*, 1664 (insin. du bailliage de Salers). — *La Meathalie*, 1857 (Dict. stat. du Cantal).
- MONTIALES, dom. ruiné, c<sup>no</sup> de Boisset. — *Affar appelé de Montgayes*, 1668 (nommée au p<sup>no</sup> de Monaco).
- MONTICULE SAINTE-ANNE (LE), ruiss., affl. de la rivière de Grolles, c<sup>no</sup> de Marchastel; cours de 1,000 m.
- MONTIÈRE (LA), ham. détruit, c<sup>no</sup> de Jabrun. — *Le Penche de la Mothière*, 1663; — *La Montieyre*, 1686; — *Las-Montières*, 1730 (terr. de la Garde-Roussillon). — *La Montaigne*, 1784 (Chabrol, t. IV).
- MONTIGNAC, f<sup>no</sup>, c<sup>no</sup> de Chandesaigues. — *Montignat*, 1784 (Chabrol, t. IV).
- MONTIGNAC (LE), ruiss., prend sa source dans la c<sup>no</sup> d'Espinasse, et forme, à sa jonction avec l'Hert et le Perret, le ruisseau de Nazat, sur le territ. de la c<sup>no</sup> de Chaudesaigues, après un cours de 2,000 m.
- MONTIGNOL, dom. ruiné, c<sup>no</sup> de Vebret. — *Villaige de Montignol*, 1665 (état civ. de Mauriac).
- MONTILLAS, taillis et dom. ruiné, c<sup>no</sup> de Roumégoux. — *Mansus de Montilbars*, 1322 (homm. au seign. de Montal).
- MONTILLOU (LE), m<sup>in</sup>, c<sup>no</sup> de Saint-Urcize. — *Moulin de Montilhou* (État-major).
- MONTIMAR, ham., c<sup>no</sup> de Teissières-les-Bouliès. — *Mansus de Montimard*, 1521 (min. Vigery, n<sup>o</sup>). — *Montymard*, 1610 (aveu de J. de Pestels). — *Montemat*, 1668; — *Montamat*, 1669; — *Montimar*, 1724 (liève de l'abb. de Montsalvy). — *Montimat*; *Montimal*, 1782 (arch. dép. s. G., t. 49).
- MONTINS, f<sup>no</sup>, c<sup>no</sup> de Saint-Saury. — *Montin* (État-major). — *Montinis*, 1857 (Dict. stat. du Cantal).
- MONTIRAT, vill. et tour de guet en ruines, c<sup>no</sup> de Méallet. — *Montirat*, 1655 (état civ. de Mauriac). — *Montirat* (Cassini). — *Le Toucal* (?), 1784 (Chabrol, t. IV).
- MONTIRIN-BAS ET HAUT, écarts, c<sup>no</sup> de Champs. — *Montirent bas et haut*, 1855 (Dict. stat. du Cantal).
- MONTISSOU, mont. à vacherie, c<sup>no</sup> de Saint-Bonnet-de-Marcenat. — *V<sup>ic</sup> Montisson* (Cassini). — *Vach. de Montisson* (État-major).
- MONTIVIALE-BASSE, dom. ruiné, c<sup>no</sup> de Saint-Gérons. — *Villaige de Montiviale-Basse*, 1669 (nommée au p<sup>no</sup> de Monaco).
- MONT-JARESSÉ, ham., c<sup>no</sup> de Champs. — *Mouzeresses*; *Monjaresse*, 1660; — *Mongaresses*, 1663 (état civ.). — *Monjoresse* (Cassini). — *Monjuresse* (État-major).
- MONT-JOIE (LE), mont. à vacherie, c<sup>no</sup> de Vieillespesse). — *Consta de Mougiol*, 1526; — *Consta auuecupata de Montgiol*, 1597; — *La Coste de Mougiel*, 1662 (terr. de Vieillespesse).
- MONT-JOLY, maison de camp. autref. chât., c<sup>no</sup> de Saint-Martin-Valmeroux. — *Mont-Jolly*, 1642 (min. Gros, n<sup>o</sup>). — *Monjules*, 1695; — *Monjoli*, 1696; — *Moulioly*, 1699; — *Montjoly*, 1702 (état civ.).
- MONT-JOU, ham. et chât. féodal détruit, c<sup>no</sup> de Jou-sous-Montjou. — *Mons Jovis*, 1281 (Gall. christ. t. 2, col. 448). — *Castrum de Montjousou*, 1381; — *Mansus de Montjouou*, xiv<sup>e</sup> s<sup>e</sup> (archives mun. d'Aurillac, s. III, c. 21). — *Monjiou*, 1613 (état civ. de Thiézac). — *Monion*, 1668; — *Montjou*, 1669 (nommée au p<sup>no</sup> de Monaco). — *Monjou* (État-major).
- MONT-JOU, ruiss., affl. du Goul, c<sup>no</sup> de Jou-sous-Montjou et de Baulhae; cours de 900 m.
- MONT-JOU, maison inconnue, c<sup>no</sup> de Vic-sur-Cère. — *La maison de Montjou*, 1669 (nommée au p<sup>no</sup> de Monaco).
- MONT-JOURLET, mont. à bûches, c<sup>no</sup> de Fontanges.
- MONT-LOUVIN (LE), mont. à vacherie et taillis, c<sup>no</sup> de Talizat.

MOÏT-JUSSIEU, chât. féodal détruit, c<sup>ne</sup> de Faverolles.

Ce château était également appelé *Saint-Laurent*. — *Hospicium Montis Judei; Beatus Laurentius de Monte*, 1437 (arch. dép. s. G). — *Saint-Laurens*, 1645 (*id.* s. H).

La chapelle de Saint-Laurent avait titre de prieuré et était à la nomm. de l'évêque de Saint-Flour.

MOÏT-LOGIS, vill., bois, chât. fort et m<sup>in</sup> en ruines, c<sup>ne</sup> de Ladinhac. — *Castrum de Monte Landine*, 1206 (homm. à l'évêque de Clermont). — *Mollhausi; Mollhausi*, 1464 (vente par Guill. de Treysac). — *Monlausy*, 1515; — *Castalania de Monte Lausino*, 1516 (pièces de l'abbé Delmas). — *Monlausy*, 1548 (min. Guy de Vayssieyra, n<sup>re</sup>). — *Montlausin*, 1549 (*id.* Boygues, n<sup>re</sup>). — *Monlausy*, 1663 (état civ. de Loucamp). — *Montlausy*, 1669; — *Mont-Lausy*, 1670 (nommée au p<sup>re</sup> de Monaco). — *Montrausi*, 1679 (état civ. de Loucamp). — *Montlosy*, 1724 (liève de Montsalvy). — *Montlogy*, 1747 (arch. dép. s. C). — *Mont-Jolui; Mont-Logis; Montlogis*, 1750; — *Monbozis*, 1757 (anc. cad.). — *Monbozy; Montlozy*, 1767 (table des min. Guy de Vayssieyra, n<sup>re</sup>). — *Manlogis*, 1782 (arch. dép. s. C). — *Montosi* (Cassini).

Mont-Logis était, avant 1789, le siège d'une justice seign. régie par le droit écrit, et ressort. au bailliage d'Aurillac, en appel de la prév. de Maurs.

MOÏT-LOGIS, mont. à burons, c<sup>ne</sup> de Pailhérols.

MOÏT-LOGIS, ham. avec manoir, c<sup>ne</sup> de Polminhac. — *Montlausy; Montlaugy*, 1695; — *Montlogies*, 1735 (terr. de la command. de Carlat). — *Montlogis* (Cassini).

MOÏT-LOGIS, ruiss., affl. de la Cère, c<sup>ne</sup> de Polminhac; cours de 500 m.

MOÏT-LONG, ham., c<sup>ne</sup> de Villedieu. — *Mansus de Mont-long*, 1491 (liber vitulus). — *Mont-Long*, 1670 (arch. mun. de Saint-Flour).

MOÏT-LOUIER, mont. à vacherie, c<sup>ne</sup> de Talizat.

MOÏT-LOUBOU, c<sup>ne</sup> de Roannes-Saint-Mary. — *Villaige de Montlou-bou*, 1669 (nommée au p<sup>re</sup> de Monaco). — *Montloubou*, 1682 (arch. dép. s. C). — *Montlou-bou*, 1702 (état civ. de Saint-Paul-des-Landes). — *Montloubou*, 1708; — *Montloubou*, 1761 (arch. dép. s. C).

MOÏT-LOUÏY, mont. à vacherie, c<sup>ne</sup> de Talizat.

MOÏT-LUCY, écart, c<sup>ne</sup> de Raulhac.

MOÏT-MALIER, vill., c<sup>ne</sup> de la Monselie. — *Montmallier*, 1561 (terr. de Murat-la-Rabe). — *Moumalier*, 1687 (état civ. de Trizac). — *Montmali r*, 1783 (aveu par G. de la Croix).

MOÏT-MART, dom. ruiné, c<sup>ne</sup> de Sauvat. — *L'affar de Montmart*, 1420 (arch. général. de Sartiges).

MOÏT-MARTY (LE), ruiss., affl. du Gourgousson, c<sup>ne</sup> de Saint-Constant et de Saint-Étienne-de-Maurs; cours de 2,000 m.

MOÏT-MARTY, vill., c<sup>ne</sup> de Saint-Étienne-de-Maurs. — *Montmarty*, 1601; — *Mmarty*, 1641; — *Monmarty; Montmartin; Mont-Marti; Monmartin*, 1746 (état civ.).

MOÏT-MARTY, ruiss., affl. du Célé, c<sup>ne</sup> de Saint-Étienne-de-Maurs; cours de 6,800 m.

MOÏT-MÈGE, dom. ruiné, c<sup>ne</sup> de Saint-Mamet-la-Salvetat. — *Affar de Montmègea*, 1669 (nommée au p<sup>re</sup> de Monaco).

MOÏT-MÈGE, écart, c<sup>ne</sup> d'Ytrac. Cet écart porte aussi le nom de *Gaffelage*. — *Montmège*, 1554 (terr. de Guill. de Cueilhès). — *Montmègla*, xvi<sup>e</sup> s<sup>c</sup> (pièces de l'abbé Delmas). — *Montmège*, 1613 (arch. mun. d'Aurillac, s. H, r. 15). — *Mummège*, 1628 (état civ. d'Arpajou). — *Montmègo*, 1658 (*id.* d'Aurillac). — *Montmègi*, alias *la Buidie*, 1668; — *Affar de la Brunhe*, sive *de Montmègier*, 1669 (nommée au p<sup>re</sup> de Monaco). — *Moumège*, 1684 (arch. dép. s. C.). — *Montmègo*, 1691 (état civ. de Laroquebrou). — *Mont-Mège*, 1713 (arch. dép. s. C.).

MOÏT-MÉGOTS, dom. ruiné, c<sup>ne</sup> de Saint-Clément. — *Villaige de Montmégots*, 1668; — *Montmégour*, 1669; — *Domaine avec volu appellé de Montmajour*, 1671 (nommée au p<sup>re</sup> de Monaco).

MOÏT-MÉJEAN, mont. et chât. féodal détruit, c<sup>ne</sup> de Chavagnac. — *Rocher de Mont-Mègla; Mont-Mège*, 1535 (terr. de la v<sup>re</sup> de Murat). — *Roche de Mont-Mèctghy; Monmectghy; Mon-Mectghy; Mont-Mèghou*, 1580 (liève de la v<sup>re</sup> de Murat). — *La roche de Montienhac; de Montmèghou*, 1598 (reconn. par les cons. d'Allepierre). — *Chasteau de Montmayour*, 1671 (nommée au p<sup>re</sup> de Monaco). — *Rocher de Montmèjean; de Montmège*, 1680 (terr. des Bros).

MOÏT-MÉJOL, écart et mont. à vacherie, c<sup>ne</sup> de Champagnac.

MOÏT-MÉYROL, vill., c<sup>ne</sup> de Soulages. — *Mommérol*, 1671 (état civ. de Massiac). — *Montmeyrol*, 1747; — *Montmeyrol*, 1778 (arch. dép. s. C, l. 48). — *Montmeyrolles*, 1784 (Chabrol, t. IV).

MOÏT-MIOLLE, ham., c<sup>ne</sup> de Saint-Gérons. — *Affarium de Mommilla*, 1374; — *Mansus de Montemilano*, 1401 (arch. dép. s. E.). — *Mommilla*, 1449 (enq. sur les droits des seign. de Montal). — *Mont-Miolle*, 1758 (arch. dép. s. C, l. 51). — *Mommille* (Cassini).

MOÏT-MORAND, mont. à vacherie et chât. féodal détruit, c<sup>ne</sup> de Sainte-Anastasia. — *Chasteaumorant*,

- 1678 (insin. du bailliage de Saint-Flour). — *Montmorand*, 1702 (liève de Marlogne). — *Montmorant* (Cassini). — *Mont-Mouron* (états de sections).
- MONT-MOUCRIER, mont. à vacherie et bois défriché, c<sup>ne</sup> de Chastel-sur-Murat. — *Bois appelé de Montmorier*; *Mont-Morier*; *Mont-Morieu*, 1535 (terr. de la v<sup>ie</sup> de Murat). — *Mon-Mourye*, 1580 (liève conf. de Murat). — *Monmourier*, 1680 (terr. des Bros). — *Monmourié*, xvi<sup>e</sup> s<sup>e</sup> (*id.* du prieuré du chât. de Murat).
- MONT-MULE, écart, c<sup>ne</sup> de Roannes-Saint-Mary. — *Monmilla*, 1233 (Gall. christ. t. 2, col. 444). — *Mansum de Montmule*, 1522 (min. Vigery, n<sup>o</sup> à Aurillac). — *Montmule*, 1682; — *Montmule*, 1708 (arch. dép. s. C). — *Monmulo* (Cassini).
- MONT-MURAT, c<sup>ne</sup> de Maurs, chât. féodal détruit. — *Castrum de Montemurato*, 1275 (homm. à l'évêque de Clermont). — *Capellanus Montis Murati*, xvi<sup>e</sup> s<sup>e</sup> (Pouillé de Saint-Flour). — *Montmurart*, 1616 (état civ. de Saint-Santin-de-Maurs).
- Mont-Murat était, avant 1789, de la Haute-Auvergne, du diocèse de Saint-Flour, de l'elect. et de la subdélég. d'Aurillac. Il était le siège d'une justice seign. régie par le droit écrit, et ressort. au bailliage d'Aurillac, en appel de la prév. de Maurs.
- L'ancienne chapelle du château sert aujourd'hui d'église paroissiale; c'était un prieuré sous le voc. de N.-D. de l'Assomption. Elle a été érigée en succursale par décret du 28 août 1808.
- MONT-OL-SOL (LE), mont. à vacherie, c<sup>ne</sup> de Velzie.
- MONTONADE (LA), mont. à vacherie, c<sup>ne</sup> de Pailhérols. — *La Mottonada*, xv<sup>e</sup> s<sup>e</sup> (arch. mun. d'Aurillac, s. III, c. 21). — *Montaigne de la Montanade*, 1612 (pièces du cab. Lacassagne). — *La Monthonade*, 1668 (nommée au p<sup>o</sup> de Monaco).
- MONTORSY, vill. et bois, c<sup>ne</sup> de Junhac. — *Venus de Montorsi*, 1324 (arch. dép. s. E). — *Bois de Montourssy*, 1759 (anc. cad.).
- MONTROSSOU, vill., et mont. à vacherie, c<sup>ne</sup> d'Ydes. — *Montoussou*, 1660; — *Montoussou*, 1680; — *Montoussou*, 1683 (état civ.). — *Montoussou* (Cassini).
- MONT-PIE, mont. à vacherie, c<sup>ne</sup> de Lieutades. — *Terroir appelé de Mont-Pie*, 1508; — *Terroir de Monpie*, 1686 (terr. de la Garde-Roussillon).
- MONT-PIGOT, vill., c<sup>ne</sup> de Vebret. — *Mont-Pigot*, 1664 (insin. du bailliage de Salers). — *Monpigot* (Cassini).
- MONT-PONTIEN (LE), mont. à vacherie, c<sup>ne</sup> de Landeyrat.
- MONTRÉAL, vill. et chât. détruit, c<sup>ne</sup> de Brezons. — *Montréal*, 1623 (ass. gén. ten. à Brezons). — *Montral*; *Montrial*, 1721 (état civ.).
- MONTRÉAL, ruiss., affl. de la rivière de Brezons, c<sup>ne</sup> de Brezons; cours de 3,400 m. — *Montral*, 1837 (état des riv. du Cantal).
- MONT-REDON, écart et ancien prieuré, c<sup>ne</sup> de Cayrols. — *Prior de Monterotondo*; *Monterotondo*, 1514 (pièces de l'abbé Delmas).
- MONT-REDON, mont. à vacherie et bois, c<sup>ne</sup> de Chaliers.
- MONT-REDON, vill., c<sup>ne</sup> de Lastic. — *Village de Mont-Redon*; *Montredon*, 1508 (terr. de Montchamp). — *Monredon* (État-major).
- MONT-REDON (LE), mont. à vacherie, c<sup>ne</sup> de Saint-Étienne-de-Riom.
- MONT-REDON, dom. ruiné, c<sup>ne</sup> de Saint-Santin-de-Maurs. — *Tènement de Monredon*, 1753; — *Mont-Redon*; *Montredon*, 1755 (anc. cad.).
- MONT-REDON, mont., c<sup>ne</sup> de Vézac. — *Mans de Monterotondo*, 1514 (pièces de l'abbé Delmas).
- Mont-Redon est une des quatre montagnes au pied desquelles ce bourg est situé.
- MONTREISSE, mont. à vacherie, c<sup>ne</sup> d'Aurillac. — *Pratum de Montreyssa*, 1517 (pièces de l'abbé Delmas).
- MONTREISSE, ham. avec manoir, c<sup>ne</sup> de Saint-Mamet-la-Salvetat. — *Montreyssa*, 1462 (pièces de l'abbé Delmas). — *Montreisse*, 1608 (état civ. d'Aurillac). — *Chateau de Montreyssa*, 1666 (*id.* de Saint-Mamet).
- MONTREISSE, ruiss., affl. de la Cère, coule aux images des c<sup>nes</sup> de Saint-Mamet-la-Salvetat, d'Omps et de Pers; cours de 4,000 m. — *Montreisse*, 1739 (anc. cad. de Saint-Mamet). — *Montreisse*, 1837 (état des riv. du Cantal).
- MONT-ROUCOU, ham., c<sup>ne</sup> d'Aurillac. — *Mansus de Montroulso*, 1542 (arch. mun. s. CC, p. 7). — *Montrocou*; *Monriocou*, 1623; — *Monroucou*, 1650; — *Monrougou*, 1659; — *Monrouquon*, 1673; — *Montraequous*, 1674; — *Monrouquou*, 1684 (état civ.). — *Montroncon*, 1710 (arch. mun. d'Aurillac, s. CC, p. 3). — *Montrouquou*, 1738 (*id.* p. 14).
- MONT-ROUGE, écart, c<sup>ne</sup> de Pierrefort.
- MONTROUQUE (LA), dom. ruiné, c<sup>ne</sup> de Reilhac. — *Village de la Monrouque*, 1628 (état civ. d'Arpajon).
- MONTRUC, bois et chât. fort détruit, c<sup>ne</sup> de Bonnac. — *Le bois de Montru*, 1690 (terr. de Bégoules).
- MONTRUC, vill., c<sup>ne</sup> de Champagnac. — *In villa Montrucs*, xii<sup>e</sup> s<sup>e</sup> (copie de la charte dite de Clovis). — *Mas de Montruc*, 1439 (arch. général. de Sartiges). — *Montour*, 1663 (insin. du bailliage de Salers). — *Montrac*, 1770; — *Matergue*, 1788 (arch. dép. s. C, l. 45).
- MONTRUC (LE SEC DE), mont. à vacherie, c<sup>ne</sup> de Massiac.

- MONTS (LES), vill. et mont. à vacherie, c<sup>ne</sup> de Lieutadès. — *Mansus de Montibus*, 1327 (arch. mun. de Saint-Flour). — *Les Mous*, 1508; — *Les Monts*, 1662 (terr. de la Garde-Roussillon).
- MONTS (LES), ruiss., affl. de l'Hyrisson, c<sup>ne</sup> de Lieutadès; cours de 4.000 m.
- MONTS (LES), vill., c<sup>ne</sup> de Saint-Santin-Cantalès.
- MONT-SAINT-JEAN (LE), mont. à vacherie, c<sup>ne</sup> de Sainte-Anastasia.
- MONT-SAINT-JULIEN (LA FOX DU), font. et mont. à vacherie, c<sup>ne</sup> de Lugarde.
- MONTSALVY, arrond. d'Aurillac. — *Ecclesia Montis Salvi*, 1080 (mon. pontif. Arv.). — *Prepositus Montis Salvi*, 1256 (Gall. christ. t. II, inst. c. 90). — *Villa Montis Salvis*, 1278 (honn. à l'évêque de Clermont). — *Montesalvium*, 1339 (reconn. à J. de Podio). — *Monsalvius*, 1410 (liber vitulus). — *Montesalvius*, 1445 (reconn. aux cons. d'Aurillac). — *Domus del mole Montissalvi*; *Monsalvis*, 1529 (pièces de l'abbé Delmas). — *Monsalvey*, 1534; — *Monsalvi*, 1536; — *Mont-Salvi*, 1541 (terr. de Collinhal). — *Parrochia Montisalvi*, 1605 (état civ.). — *Monsalvy*, 1610 (aven. de J. de Pestels). — *Monsalvi*, 1688 (pièces du cab. Bonnefons). — *Monsalvy* (anc. cad.).
- Montsalvy était, avant 1789, de la Haute-Auvergne, du dioc. de Saint-Flour, de l'élect. et de la subdélég. d'Aurillac. Régi par le droit écrit, il était le siège de la justice du seign. prévôt du chapitre, et ressort. au bailliage d'Aurillac, en appel de la prév. de Maurs.
- Il a existé dans cette ville, autrefois fortifiée, un monast. de chanoines réguliers de l'ordre de Saint-Augustin, fondé vers 1066 environ. Cette abbaye fut sécularisée en 1764, et l'église érigée en collégiale. Ce monast. relevait de l'abbaye de Saint-Geraud d'Aurillac. Son église a été érigée en cure par la loi du 18 germinal an 1 (8 avril 1802).
- MONTSALVY, ruiss., affl. de la Cère, c<sup>ne</sup> de Saint-Gérons.
- MONT-SAINIS (LE), mont. à vacherie et taillis, c<sup>ne</sup> de Saint-Poncy.
- MONTSAY, dom. ruiné, c<sup>ne</sup> du Vigean. — *Montesagin*; *Montjagium*, x<sup>e</sup> s<sup>e</sup> (copie du test. dit de Théodéchilde). — *Mansus de Monsay*, 1310 (liève du prieuré du Vigean). — *Monsahy*, 1505 (arch. mun. de Mauriac).
- MONT-SEROT, écart, c<sup>ne</sup> de Cassanionze. — *Village de Montserot*, 1673 (état civ.). — *Monserot*, 1741; — *Monseraui*, 1745 (anc. cad.). — *Domaine de Montserot*, 1760 (arch. dép. s. G. l. 49). — *Monserou* (Cassini).
- MONT-SERRAT, ham. et chapelle détruite, c<sup>ne</sup> de Leynhac. — *Monserat* (Cassini). — *Montserat* (État-major). — *Montserrai*, 1856 (Dict. stat. du Cantal). — *Montsarrat*; *Montsarlat* (Nob. d'Auvergne).
- MONSERT-BAS ET HAUT, m<sup>ns</sup>, c<sup>ne</sup> de Lanobre. — *Le Maysert* (Cassini). — *Moulin de Mousser* (État-major). — *Montser-Bas*; *Montser-Haut*, 1856 (Dict. stat. du Cantal).
- MONT-SERVEY (LA ROCHE DE), mont. à vacherie, c<sup>ne</sup> de Chanet.
- MONT-SERVIER, f<sup>ne</sup>, bois et châ. détruit, c<sup>ne</sup> de Joursac. — *Chasteau de Mou-Servier*, 1635 (nommée par G<sup>lle</sup> de Foix). — *Chateau de Montservier* (Cassini). La chapellenie de Sainte-Madeleine de Mont-Servier était à la nomination du chapitre de Brioude.
- MONSÉTÉROUX, vill., mont. à vacherie et futaie, c<sup>ne</sup> de Ferrières-Saint-Mary. — *Montsaturou*, 1610 (terr. d'Avenaux). — *Montsaturoux*, 1613 (*id.* de Nubieux). — *Monselleroous*, 1635 (nommée par G<sup>lle</sup> de Foix). — *Monsaturoux*, 1702; — *Montsaturoux*, 1771 (liève de Mardogne). — *Monseturou*, 1784 (arch. dép. s. G. l. 47). — *Montsaturou* (Cassini).
- MONT-SOLORE (LE), dom. ruiné, c<sup>ne</sup> d'Ydes. — *Village de Monsolore*, 1680 (état civ.).
- MONT-SUC, écart, c<sup>ne</sup> de Pradiers. — *Mansus de Montsuc*, 1358; — *Montsuc*, 1391 (spicil. Brivat.). — *Monsac* (État-major).
- MONT-SUC, ruiss., affl. de la rivière d'Allanche, c<sup>ne</sup> de Pradiers; cours de 7.000 m.
- MONT-SUC, vill., châ. en ruines et bois, c<sup>ne</sup> de Soullages. — *Seigneur de Mont-Suc*, 1730 (terr. de Montchamp).
- Mont-Suc était, avant 1789, le siège d'une justice seign. régie par le droit cout., et ressort. à la sénéch. d'Auvergne, en appel du bailliage de Saint-Flour.
- MONT-TÉRONNIER (LE), mont. inconnue, c<sup>ne</sup> de Chanet. — *Le suc de Montayrou*, 1451 (terr. de Chavagnac). — *Montayron*; *Mont-Tayron*, 1471 (*id.* du Feydit). — *La font del puech de Monteronier*, xvi<sup>e</sup> s<sup>e</sup> (confins de la terre du Feydit).
- MONTRE-SUC, mont. à vacherie, c<sup>ne</sup> de Saint-Bonnet-de-Marcenat.
- MONT-USCLAT, ham., c<sup>ne</sup> de Sainte-Marie. — *Montusclat*, 1664 (état civ. de Pierrefort). — *Monsclat*, 1677 (insin. du bailliage de Saint-Flour). — *Montesclap*, 1856 (Dict. stat. du Cantal).
- MONT-USSEL, mont. à vacherie et dom. ruiné, c<sup>ne</sup> de Gion-de-Mamou. — *Affars de Montussel*, 1595 (pièces de l'abbé Delmas). — *Le puy et bois de Montussel*; *Montussel*, 1692 (terr. de Saint-Ge-

raud). — *Tènement de Mont-Ussel*, 1740 (anc. cad.).

MONT-VAL, ham., c<sup>nc</sup> de Pradiers. — *Monvar* (Cassini).

MONT-VALLAT, chât., c<sup>nc</sup> de Claudesaigues. — *Dominus de Moubalat*, 1418 (arch. mun. d'Aurillac; s. FF, c. 18). — *Montbalat*, 1508 (terr. de la Garde-Roussillon). — *Montvalat*, 1662 (*ibid.*). — *Le sieur de Montvallat*, 1668 (nommée au p<sup>o</sup> de Monaco).

Mont-Vallat était, avant 1789, le siège d'une justice seign. régie par le droit écrit, et ressort. à la sénéch. d'Auvergne, en appel de la prév. de Claudesaigues.

MONT-VERT, écart, c<sup>nc</sup> de Badailhac.

MONT-VERT, écart, c<sup>nc</sup> de Marcolès. — *Mallereuhes*, 1786 (liève de la baronnie de Calvinet).

MONT-VERT, c<sup>nc</sup> de Laroquebrou, et chât. fort aujourd'hui détruit. — *Monvert*, 1275 (test. de Bertrand de Montal). — *Locus de Montviridi*, 1297 (*id.* de Gerand de Montal). — *Monsviridis*, xiv<sup>e</sup> s<sup>c</sup> (Pouillé de Saint-Flour). — *Monthert*, 1624 (état civ. d'Aurillac). — *Montverd*, 1695; — *Monverdt*, 1719 (*id.* de Mont-Vert).

Mont-Vert était, avant 1789, de la Haute-Auvergne, du dioc. de Saint-Flour, de l'élect. et de la subdél. d'Aurillac. Régi par le droit écrit, il était le siège d'une justice seign. ressort. au bailliage d'Aurillac, en appel de sa prév. part. — Son église, dédiée à saint Gerand, était un prieuré dépendant de l'abbaye de Saint-Gerand d'Aurillac et à la nomination du chapitre. Elle a été érigée en succursale par décret du 28 août 1808.

MONT-VERT, dom. ruiné, c<sup>nc</sup> de Siran. — *Affarium de Monsverns*, 1357 (arch. mun. d'Aurillac, s. III, c. 21).

MONT-VÈZE (LE), mont. à vacherie, c<sup>nc</sup> de Molèdes.

MONTY (LE), m<sup>in</sup>, c<sup>nc</sup> de Cros-de-Ronesque.

MONTY (LE SEC DE), mont. à vacherie, c<sup>nc</sup> de Trémouille-Marchal.

MONYOS, ham., c<sup>nc</sup> de Saint-Cernin.

MONZIL (LE), dom. ruiné, c<sup>nc</sup> de Ruines. — *Lo Monzil*, 1338 (spicil. Brivat.).

MORANGE, vill., m<sup>in</sup>, carderie, scierie et bois, c<sup>nc</sup> de Lanobre. — *Maurantghes*, xvii<sup>e</sup> s<sup>c</sup> (arch. dép. s. E). — *Moulin de Morange*, 1790 (min. Marambal, n<sup>o</sup>). — *Moranges* (Cassini).

MORANGE, ruiss., affl. de la Dordogne, c<sup>nc</sup> de Lanobre; cours de 3,500 m.

MORANGES, vill. détruit, c<sup>nc</sup> de Chanet.

MORE (LE), ham., c<sup>nc</sup> de Saint-Urcize.

MOREL (LA), vill. et m<sup>in</sup> détruit, c<sup>nc</sup> de Colandres. — *La Morel*, 1671 (état civ. de Menet). — *La Morel* (État-major).

MORÉTHIE (LA), vill., c<sup>nc</sup> du Falgoux.

MORÉTHIE (LA), vill., c<sup>nc</sup> du Vaulmier. — *La Moretze*, 1589 (liève du prieuré de Saint-Vincent). — *La Moritie*, 1659 (insio. du bailliage de Salers). — *La Morelio*, 1673 (état civ. de Menet). — *La Mouritie*, 1680; — *La Morétie*, 1681 (*id.* de Saint-Vincent). — *La Mourettie*, 1703 (*id.* de Saint-Martin-Valmeroux). — *La Morthie* (Cassini).

MORÉTHIE (LA), ruiss., affl. de la rivière de Mars, c<sup>nc</sup> du Vaulmier; cours de 1,250 m.

MORÉTHIE (LA), dom. ruiné, c<sup>nc</sup> d'Aurillac. — *Affarium de la Moretia*, 1471 (arch. dép. s. E). — *La Moretze*, 1625 (état civ.). — *Domaine de la Mourtie*, 1669 (nommée au p<sup>o</sup> de Monaco). — *La Mourthie*, 1679 (arch. mun. d'Aurillac, s. CC, p. 3).

MORÉTHIE (LA), vill. et m<sup>in</sup>, c<sup>nc</sup> de Marcolès. — *Mansus de la Moretia*, 1407 (pièces de l'abbé Delmas). — *La Mourettie*, 1670 (terr. de Calvinet). — *La Morvite*, 1784 (Clabrol, t. IV).

MORÉTHIE (LA), m<sup>in</sup>, c<sup>nc</sup> de Saint-Antoine.

MORÉTHIE (LA), écart, c<sup>nc</sup> de Teissières-les-Bouliès.

MORÈZE (LA), dom. ruiné, c<sup>nc</sup> de Carlat. — *Affar de Morèze*, 1695; — *Les eyraux de Morèze*, 1736 (terr. de la command. de Carlat).

MORGUES (LES), dom. ruiné, c<sup>nc</sup> de Jussac. — *Le tènement des Morgues*, 1773 (terr. de la Broussette).

MORVOT, m<sup>in</sup> détruit, c<sup>nc</sup> de Molompize.

MORLE (LE), dom. ruiné, c<sup>nc</sup> d'Arpajon. — *Affarium vocatum de Morla*, 1269 (arch. mun. d'Aurillac, s. FF, p. 15).

MORLE (LE), vill. et chapelle de secours, c<sup>nc</sup> de Ruines. — *Lou Maorles*, 1294 (arch. dép. s. G). — *Lo Morle*, xiv<sup>e</sup> s<sup>c</sup> (Pouillé de Saint-Flour). — *Le Morle*, 1624 (terr. de Ligonnès).

Le Morle était, avant 1789, de la Haute-Auvergne, du dioc. de l'élect. et de la subdél. de Saint-Flour. Régi par le droit cout., il était le siège d'une justice seign. ressort. à la sénéch. d'Auvergne, en appel du bailliage de Ruines. — Son église, dédiée à saint Antoine, était un prieuré dépendant de l'abbaye de la Chaise-Dieu, et à la nomination de l'abbé.

La c<sup>nc</sup> du Morle, créée en 1792, a été réunie à celle de Ruines, par ordonnance royale du 14 mai 1837.

MORLE (LE), ruiss., affl. du Razonnet, c<sup>nc</sup> de Ruines; cours de 4,000 m.

Ce ruisseau porte aussi les noms d'*Espirat* et de *Goudebert*. — *Luas de Sagne-Redonde*, 1662 (terr. de la command. de Montchamp).

MORNAC, l<sup>on</sup> avec m<sup>in</sup> et chât. détruit, c<sup>nc</sup> d'Espinasse. — *Mornac*, 1855 (Dict. stat. du Cantal).



- MORVADET, vill. et m<sup>in</sup>, c<sup>ne</sup> de Sainte-Marie. — *Morvatet* (Cassini).
- MOROU, f<sup>me</sup>, c<sup>ne</sup> d'Aurillac.
- MORSANGE, vill., c<sup>ne</sup> de Maurines. — *Mourasanges*, 1640; — *Maurassanges*, 1645 (arch. dép. s. II). — *Maurasanges*, 1671 (insin. de la cour royale de Murat). — *Moresange* (Cassini). — *Morassanges*, *Mouressanges*, 1784 (Chabrol, t. IV).
- MORT (LA ROCHE DE LA), dom. ruiné et mont. à vacherie, c<sup>ne</sup> de la Chapelle-d'Alagnon. — *La roche des Mortz*; *Ribetes sive More*, 1535; — *Affar appelé de More: la borie de Mort*, 1536 (terr. de la v<sup>te</sup> de Murat). — *Le tènement du Moure; le rocher des Morts*, 1683 (*id.* des Brès).
- MORT (LA), écart, c<sup>ne</sup> de Marcolés.
- MORTAGNE (LA), vill. détruit, c<sup>ne</sup> d'Anglards-de-Salers.
- MORTAMAR, m<sup>in</sup> détruit, c<sup>ne</sup> de Vezac. — *Mob de Mortamar situm in pertinensibus de Tremoleto*, 1522 (min. Vigery, n<sup>re</sup> à Aurillac).
- MORTAVIE (LA), dom. ruiné, c<sup>ne</sup> de Bonnac. — *Affar appelé de la Mortavie*, 1558 (terr. de Tempel).
- MORTE (LA), mont. à vacherie, c<sup>ne</sup> de Condat-en-Feniérs.
- MORTE (LA), mont. à vacherie, c<sup>ne</sup> de Landeyrat.
- MORTE (LA), ruiss., all. de l'Alagnon, c<sup>ne</sup> de Laveissière.
- MORTE (LA), écart, bois et marais, c<sup>ne</sup> de Montboudif. — *Bois appelé el Fayot del Moure; la Moure*, xvii<sup>e</sup> s<sup>c</sup> (terr. de Feniérs).
- MORTE (LA), ruiss., all. de la Santoire, c<sup>ne</sup> de Montboudif; cours de 3,500 m. — *Morta*, 1310 (Hist. de l'abbaye de Feniérs).
- MORTE (LE PEUCH DE LA), mont. à burons et pierre braulante, c<sup>ne</sup> de Saint-Urcize. — *Le Peuch-Moret*, 1508; — *Le peuch de la Mouret*, 1662; — *Le peuch de la Motte*, 1730 (terr. de la Garde-Rousillon).
- MORTE (LA), ruiss., all. du Lacassou, c<sup>ne</sup> de Saint-Urcize; cours de 800 m.
- MORTE (LA), écart, c<sup>ne</sup> de Trémouille-Marchal.
- MORTE-FONT (LA), font. et taillis, c<sup>ne</sup> de Laurie.
- MORTE-HAUTE (LA), écart, c<sup>ne</sup> de Montboudif.
- MORTE-SAGNE, f<sup>me</sup>, c<sup>ne</sup> de Copch. — *Mortassaignes*, 1684; — *Mortassaignes*; *Mortesaigoyes*, 1586 (arch. dép. s. G). — *Mortesaigue*; *Morte-Saigne*, 1696 (min. Andrieu, n<sup>re</sup>). — *Montesaigue*; *Martesaigne*, 1745; — *Martasaigue*; *Martesaigue*, 1780 (arch. dép. s. G, l. 43). — *Marthesaigne* (Cassini).
- MORTE-SAGNE, vill. détruit, c<sup>ne</sup> de Girgols. — *Mansus de Morta Saaha*, 1522 (min. Vigery, n<sup>re</sup>).
- MORTE-SAGNE-BASSE ET HAUTE, dom. ruinés, c<sup>ne</sup> de Girgols. — *Affarium de Morta-Saaha basse; de Morta-Saaha inferiori*, 1521; — *Affarium de Morta-Saaha-superiori; de Morta-Saaha-alti*, 1522 (min. Vigery, n<sup>re</sup>).
- MORTIER (LE), vill., c<sup>ne</sup> de Saint-Bonnet-de-Marcenat.
- MORTY (LA), écart, c<sup>ne</sup> de Monssages.
- MORZELLE (LA), ruiss., all. du Jurol, coule aux finages des c<sup>nes</sup> de Sériers, Lavastrie et d'Alleuze; cours de 7,700 m.
- MORZIÈRE, vill., c<sup>ne</sup> de Cros-de-Ronesque. — *Morzères*, 1668 (nommée au p<sup>re</sup> de Monaco). — *Morlières*, 1693; — *Morgières*, 1696 (état civ. de Raulbac).
- Par décision du conseil général du 23 août 1876, le village de Morzière a été détaché de la c<sup>ne</sup> de Badailliac, et annexé à celle de Cros-de-Ronesque.
- MORZIÈRES, écart et m<sup>in</sup> détruit, c<sup>ne</sup> d'Arpajon. — *Morziégras-lez-Arpaione*, 1465 (obit. de N.-D. d'Aurillac). — *Mansus de Morsygras; molendinum de Morsygras*, 1531 (min. Vigery, n<sup>re</sup>). — *Mourziérs*, 1623; — *Le moulin de Mourzières*, 1627 (état civ.). — *Morzères*, 1740 (anc. cad.). — *Morgières*, 1744 (arch. dép. s. G, l. 5).
- MORZIÈRES, vill., c<sup>ne</sup> de Cros-de-Ronesque. — *Morzères*, 1644 (min. Froquières, n<sup>re</sup>). — *Morgières*, 1668 (nommée au p<sup>re</sup> de Monaco). — *Morzière* (Cassini).
- MOSCHESVE, dom. ruiné, c<sup>ne</sup> de Montboudif. — *Mansus de la Mochesva*, 1278 (Hist. de l'abbaye de Feniérs).
- MOSCOU, écart, c<sup>ne</sup> de Laroquebron. — *Affarium de Moncooul*, 1354 (arch. dép. s. E).
- MOSQ (LE), dom. ruiné, c<sup>ne</sup> de Saint-Mamet-la-Salvetat. — *Tènement du Mosq*, 1743 (anc. cad.).
- MOTHE (LA), ham. avec manoir, chapelle et châtaign., c<sup>ne</sup> de Calvinet. — *La Mothe*, 1784 (Chabrol, t. IV). — *Lauothe*, 1852 (Dict. stat. du Cantal).
- La Mothe était, avant 1789, le siège d'une justice seign. régie par le droit écrit, et ressort. à la sénéch. d'Auvergne, en appel de la prév. de Calvinet.
- MOTHE (LA), vill. détruit, c<sup>ne</sup> de Chavagnac.
- MOTHE (LA), m<sup>in</sup>, c<sup>ne</sup> de Cros-de-Ronesque.
- MOTHE (LA), écart et chât. féodal détruit, c<sup>ne</sup> de Saint-Urcize. — *Hugo de Rupe, dominus de Motha*, 1333 (Gall. christ., t. II, inst. col. 94). — *Guilhelmus de la Rocha sive de la Mota*, 1360 (arch. dép. s. E). — *Vice comitatum Mota in Arvernica*, 1366 (Baluze, t. II, p. 345). — *Visconté de la Mothe*, 1675 (arch. dép. s. E).
- La Mothe était, avant 1789, le siège d'une justice seign. régie par le droit écrit, et ressort. à la sénéch. d'Auvergne, en appel du bailliage de Saint-Urcize.

- MOTTE (LA)**, dom. ruiné, c<sup>nc</sup> de Cheylade. — *Fillaige et affar de la Mote*, 1520 (min. Teyssendier, n<sup>re</sup> à Cheylade).
- MOTTE (LA)**, dom. ruiné, c<sup>nc</sup> de Jussac. — *Affarium de la Mota*, 1464 (terr. de Saint-Christophe).
- MOTTE (LA)**, chât. détruit, c<sup>nc</sup> de Mourjou. — *Chasteau de la Mothe*, 1676 (état civ. de Cassaniouze). — *Seigneur de la Motte*, 1760 (terr. de Saint-Projet).
- MOUAILLE (LA)**, bois et dom. ruiné, c<sup>nc</sup> d'Arpajon. — *El mas da la Muha da la Bastida*, 1223 (liève de Carboundat).
- MOUCHE (LA)**, mont. à vacherie, c<sup>nc</sup> de Brezons. — *Montaigne de la Moutche*, 1646; — *La Mousche*, 1665 (min. Danty, n<sup>re</sup>).
- MOUCHER**, mont. à vacherie, c<sup>nc</sup> de Rolliac.
- MOUDET**, vill., c<sup>nc</sup> de Vèze. — *Moudet*, 1857 (Dict. stat. du Cantal).
- MOUGANIER (LE)**, écart, c<sup>nc</sup> de Saint-Martin-sous-Vigouroux.
- MOUGÉAC**, vill., c<sup>nc</sup> de Marcolès. — *Monsac*, 1618 (état civ. de Glénat). — *Mouzac* (Cassini). — *Monzac* (État-major).
- MOUGÈDES (LES)**, taillis, c<sup>nc</sup> de Gion-de-Mamou. — *Las Amagudas*, 1597 (pièces du cab. E. Amé). — *Las Homogudes*; *las Mougude*, 1740; — *Las Amagudes*, 1742 (anc. cad.).
- MOUGEDLO (LA)**, ruiss., affl. du Bouscatel, c<sup>nc</sup> de Saint-Cirgues-de-Jordanne.
- MOUGENOU (LE)**, ruiss., affl. de la Truyère, c<sup>nc</sup> d'Allenz.
- MOUGENOU**, ni<sup>n</sup> en ruines, c<sup>nc</sup> de Chastel-Marliac.
- MOUGEVAY (LE)**, ruiss., affl. de la Sionne, c<sup>nc</sup> de Molèdes; cours de 1,600 m.
- MOUGUIER**, ni<sup>n</sup>, c<sup>nc</sup> de Mandailles.  
Ce moulin porte aussi le nom de *Thiouchou*.
- MOUGUIO (LA RIBEVRE DE)**, dom. ruiné, c<sup>nc</sup> de Montchamp. — *Maison appelée des Mourgues*, 1730 (terr. de Montchamp).
- MOUISAS**, ni<sup>n</sup>, c<sup>nc</sup> de Trizac.
- MOUX**, vill. et bois, c<sup>nc</sup> de Cros-de-Montvert. — *Mouyaz*, 1635; — *Mouch*, 1659 (état civ.).
- MOUX**, ruiss., affl. de la Maronne, coule aux finages des c<sup>ncs</sup> de Saint-Santin-Cantalès, Cros-de-Montvert et de Rouffiac; cours de 10,710 m.  
Ce ruisseau porte aussi le nom de *le Cayrou*.
- MOUÉLOUX (LE)**, ruiss., affl. du ruisseau de Mardarel, c<sup>ncs</sup> de Chastel-Marliac et de Sauvat; cours de 5,800 m. — *Ruisseau de Mouguenou* (État-major).
- MOULAUDS (LES)**, écart, et vacherie, c<sup>nc</sup> de Barriac.
- MOULÉ (LE)**, dom. ruiné, c<sup>nc</sup> de Carlat. — *Affar appelle del Moulé*, 1695 (terr. de la command. de Carlat).
- MOULÉ (LE)**, dom. ruiné, c<sup>nc</sup> de Naucelles. — *Mansus dal Mole*, 1342 (arch. mun. d'Aurillac, s. GG, c. 19).
- MOULÉ (LE)**, mont. à vacherie, c<sup>nc</sup> de Saint-Poney.  
Cette montagne est composée de 2 quartiers: le Moulé et la Fontoune. — *La coste des Mollins*, 1613 (terr. de Nubioux).
- MOULÈDE (LA)**, vill. détruit, c<sup>nc</sup> d'Ally.
- MOULÈDE (LA)**, mont. à vacherie, c<sup>nc</sup> de Chanet.
- MOULÈDE (LA)**, ruiss., affl. de la rivière d'Ande, c<sup>ncs</sup> de Laveissenet et d'Ussel; cours de 3,000 m. — *La Ribeyre de Moulèdes*, 1662 (terr. de Loubeyrargues).
- MOULÈDE (LA)**, écart, c<sup>nc</sup> de Lugarde.
- MOULÈDE (LA)**, mont. à vacherie, c<sup>nc</sup> de Marchastel.
- MOULÈDE (LA)**, écart, c<sup>nc</sup> de Thiézac. — *Banouède* (Cassini).
- MOULÈDES (LES)**, écart, c<sup>nc</sup> de Lugarde. — *Les Moulèdes*, 1744 (liève de Soubrevèze).
- MOULÈGRE (LA)**, ruiss., affl. de la rivière de la Rance, coule aux finages des c<sup>ncs</sup> de Cayrols, Saint-Mamet-la-Salvetat, Bouziers, Saint-Julien-de-Toursac et Boisset; cours de 16,500 m.  
Ce ruisseau porte aussi les noms de *Molègre* et de *Plautte*. — *Le ruisseau de Maltaral*, 1574; — *De Mataral*, 1576; — *De Malavat*, 1586 (livre des achats d'Ant. de Naucaze). — *Ruisseau de Moulergues*, 1739 (anc. cad. de Saint-Mamet).
- MOULEIRE (LA)**, lieu détruit, c<sup>nc</sup> de Valuejols. — *Quartier de la Mouleire*, 1683 (terr. des Bros).
- MOULEIRES (LES)**, dom. ruiné, c<sup>nc</sup> de Peyrusse. — *Mansus de Moleyras*, 1471 (terr. du Feydié).
- MOULÈNE (LA)**, ham., c<sup>nc</sup> de Laroquebrou. — *Mansu da Mola*, 1297; — *Podium de Molas*, 1301 (pap. de la famille de Montal). — *Affarium de la Molena*, 1374 (arch. dép. s. E). — *Hugo de Molensis*, 1443 (arch. mun. d'Aurillac, s. III, c. 21). — *La Moleine-Haute*, 1625 (min. Sarrauste, n<sup>re</sup> à Laroquebrou). — *La Moulène-Haut*, 1669 (nommée au p<sup>re</sup> de Monaco). — *La Moulène-Haute*, 1673 (état civ.).
- MOULÈNE-BASSE (LA)**, écart, c<sup>nc</sup> de Laroquebrou. — *Molas soteyras*, 1324 (arch. dép. s. G). — *La Moleine-Basse*, 1616 (pap. de la famille de Montal). — *La Molène-Basse*, 1643 (min. Sarrauste, n<sup>re</sup>).
- MOULÈNE-DE-PEYRE (LA)**, ham., c<sup>nc</sup> de Laroquebrou.
- MOULÉNIER (LE)**, bois et ni<sup>n</sup> détruit, c<sup>nc</sup> de Trizac. — *Bois del Molenier*, 1607 (terr. de Trizac). — *Moulénier* (Cassini).

- MOULENIQ (LA BUGE DE), mont. à vacherie, c<sup>ne</sup> de Lascelle.
- MOULENOT (LE), m<sup>in</sup>, c<sup>ne</sup> de Junhac.
- MOULENOTTE (LA), m<sup>in</sup> détruit, c<sup>ne</sup> de Glénat.
- MOULENOU (LE), m<sup>in</sup>, c<sup>ne</sup> de Parlan.
- MOULERGUE (LA), dom. ruiné, c<sup>ne</sup> de Paulhenc. — *Affair appelé de Moulergue*, 1671 (nommée au p<sup>ce</sup> de Monaco).
- MOULERGUES, vill., c<sup>ne</sup> de Champagnac. — *Moulergues*, 1655 (insin. du bailliage de Salers). — *Moulergues*, 1770 (arch. dép. s. C, l. 45). — *Molliergue*, 1784 (Chabrol, t. IV).
- MOULERGUES, ruiss., affl. de la Dordogne, c<sup>ne</sup> de Champagnac; cours de 700 m.
- MOULERGUES, ruiss., all. de l'Incon, c<sup>ne</sup> de Pleaux; cours de 3,120 m. — *Rivière d'Eygé*, 1666 (état civ.).
- MOULERGUES, vill., c<sup>ne</sup> de Rouffiac. — *Mansus de Moulergues*, 1275 (test. de Bertrand de Montal). — *Moulesgues*, 1346 (arch. dép. s. G). — *Moulergues*, 1689 (état civ. de Laroquebron). — *Moulergues*, 1780 (arch. dép. s. C, l. 51).
- MOULÈS, ham. et m<sup>in</sup>, c<sup>ne</sup> de Roumégoux. — *Mansus dels Mules*, 1357 (arch. mun. d'Aurillac, s. III, c. 21). — *Lou Molé*, 1655; — *Molès*, 1657 (état civ. de Parlan). — *Moules*, 1661 (*id.* de Roumégoux). — *Montès*, 1857 (Dictionnaire statistique du Cantal).
- MOULÈS, ruiss., affl. du ruisseau de Pontal, coule aux finages des c<sup>nes</sup> de Roumégoux, la Ségalassière et de Glénat; cours de 6,500 m.  
Ce ruisseau porte aussi les noms de *Refrus*, *P'Étang*, *Moulesse* et *la Ségalassière*.
- MOULÈS (LE), écart, c<sup>ne</sup> de Thiézac.
- MOULET (LE), dom. ruiné, c<sup>ne</sup> d'Aurillac. — *Mansus del Mole*, 1465 (obit. de N.-D. d'Aurillac). — *Le Moulet*, 1674 (état civ.).
- MOULET (LE), vill. détruit, c<sup>ne</sup> de Thiézac. — *Villaige de lou Mollé*, 1671 (nommée au p<sup>ce</sup> de Monaco). — *Moulé*; *Moulet*, 1674 (terr. de Thiézac). — *Moulet* (Cassini).
- MOULETTE (LA), vill., mont. à vacherie et bois, c<sup>ne</sup> de Jabrun. — *La Molette*, 1508; — *La Moulette*, 1686 (terr. de la Garde-Roussillon). — *La Molette*, 1784 (Chabrol, t. IV).  
La Moulette était, avant 1789, le siège d'une justice basse dépend. de la justice seign. de Montchamp, et ressort. à la sénéchal. d'Auvergne, en appel de la prév. de Saint-Flour.
- MOULEYRE (LA), écart, c<sup>ne</sup> de Chastel-Mailliac. — *La Mouleire* (État-major).
- MOULEYRE (LA), ruiss., affl. de l'Arcueil, c<sup>nes</sup> de Ferrières-Saint-Mary et de Saint-Mary-le-Plain; cours de 1,800 m.
- MOULEYRE (LA), vill., c<sup>ne</sup> de Lanobre. — *La Mouleire*, 1788; — *Domaine du Mouly*, 1789 (min. Marambal, n<sup>re</sup> à Thinières). — *La Moulairie* (Cassini). — *Les Mouleyres* (État-major).
- MOULEYRES (LES), ham., c<sup>ne</sup> de Cheylade. — *Les Mouleyras*, 1513 (terr. de Cheylade). — *Les Moleyes*, 1524 (min. Teyssendier, n<sup>re</sup> à Cheylade). — *Trémolière*, 1592 (vente de la terre de Cheylade). — *Les Muleyres*, 1646 (liève conf. de Valrus). — *Las Moleire*, xvii<sup>e</sup> s<sup>c</sup> (table du terr. de Cheylade). — *Les Moulaires* (Cassini).
- MOULEYRES (LES), écart avec manoir, c<sup>ne</sup> de Saint-Ippolyte. — *Mansus de las Moleyras*, 1518 (terr. d'Apchon). — *Les Moleyes*, 1719 (table de ce terr.). — *Las Moulaires*, 1777 (liève d'Apchon). — *Las Moleires*, 1784 (arch. dép. s. C, l. 46). — *Lasmaulairie* (Cassini).
- MOULEYRES (LE SUC DE LAS), mont. à vacherie, c<sup>ne</sup> de Saint-Poney. — *Le suc de las Moulaires*, 1783 (terr. d'Alleret).
- MOULEYRES-SOUTRO (LES), f<sup>me</sup> avec manoir, c<sup>ne</sup> de Cheylade.
- MOULHET (LE PUECH DE), mont. à vacherie, c<sup>ne</sup> de Chaudesaigues. — *Le peuch del Molhiers*, 1508; — *Le peuch de Moulhart*, 1662; — *Le peuch de Moulhart*, 1686; — *Le peuch de Mouillard*, 1736 (terr. de la Garde-Roussillon).
- MOULI (LE), m<sup>in</sup> détruit, c<sup>ne</sup> d'Auzers. — *Le Moulit*, 1785 (arch. dép. s. C, l. 41).
- MOULI (LE PRAT DEL), lieu détruit, c<sup>ne</sup> de Cros-de-Ronesque. — (États de sections.)
- MOULIES (LES), mont. à burons et dom. ruiné, c<sup>ne</sup> de Valette. — *Ténelement de la Molier*; *Mollier*, 1783 (aven au roi par G<sup>l</sup> de la Croix). — *Le Moulhier*, 1783 (dénomb. du prieuré de Menet).
- MOULIGNET (LE), m<sup>in</sup>, c<sup>ne</sup> d'Oradour. — *Mouligneu* (État-major).
- MOULIN (LE), ruiss., affl. de l'Auze, c<sup>ne</sup> de la Besse-rette; cours de 1,500 m.
- MOULIN (LE), m<sup>in</sup> détruit, c<sup>ne</sup> de Bonnac.
- MOULIN (LE CAMP DE), taillis et dom. ruiné, c<sup>ne</sup> de Bredon. — *Affair de la Chalin-del-Mole*, xv<sup>e</sup> s<sup>c</sup> (terr. de Chambeuil). — *La Chalin*, 1608 (min. Danty, n<sup>re</sup>).
- MOULIN (LE), dom. ruiné, c<sup>ne</sup> de Cassaniouze. — *Villaige de Mousdres*, 1660; — *Lou Moly*, 1675 (état civ.). — *Lou Moly*, 1741 (anc. cad.).
- MOULIN (LE), écart, c<sup>ne</sup> de Champs.
- MOULIN (LE), mont., c<sup>ne</sup> de Chanet. — *Le suc de Moulignat*, xvi<sup>e</sup> s<sup>c</sup> (confins de la terre du Feydit).

MOULIN (LE PETIT), m<sup>in</sup> détruit, c<sup>nc</sup> de Chavagnac.  
 MOULIN (LE), m<sup>in</sup> et scierie, c<sup>nc</sup> du Gloux.  
 MOULIN (LE), m<sup>in</sup>, c<sup>nc</sup> de Diègne. — *Al Mole*, 1348 (liève de Diègne). — *Lou Molin*, 1551 (terr. de Diègne).  
 MOULIN (LE), m<sup>in</sup>, c<sup>nc</sup> du Fau.  
 MOULIN (LE), dom. ruiné, c<sup>nc</sup> de Ladinhac. — *Villaige de Moulles*, 1670 (nommée au p<sup>ce</sup> de Monaco).  
 MOULIN (LE), m<sup>in</sup>, c<sup>nc</sup> de Lascelle. — *Molin del Molé*, 1692 (terr. de Saint-Geraud).  
 MOULIN (LE), lieu-dit, c<sup>nc</sup> de Lavastrie. — *Champ al Mole*, 1494 (terr. de Mallet).  
 MOULIN (LE), m<sup>in</sup> ruiné, c<sup>nc</sup> de Loupjac.  
 MOULIN (LE BOIS DU), taillis, c<sup>nc</sup> de Murat. — *Le bois du Molin*, 1536 (terr. de la v<sup>se</sup> de Murat). — *Quartier du Molé*, 1680 (*id.* des Bros).  
 MOULIN (LE), dom. ruiné, c<sup>nc</sup> de Biom-ès-Montagnes. — *Villaige de lou Molin*, 1626 (état civ. de Menet).  
 MOULIN (LE), dom. ruiné, c<sup>nc</sup> de Saint-Santin-de-Maurs. — *Tènement del Mouli*, 1749 (anc. cad.).  
 MOULIN (LE), m<sup>in</sup> détruits, c<sup>nc</sup> de Saint-Simon. — *Deux molins l'un à bled, l'autre à draps, appellés del Mole*, 1692 (terr. de Saint-Geraud). — *Villaige del Mole*, 1699 (arch. dép. s. E).  
 MOULIN (LE), écart, c<sup>nc</sup> de Ségur.  
 MOULIN (LE), écart, c<sup>nc</sup> de Trémouille-Marchal.  
 MOULIN (LE), m<sup>in</sup>, c<sup>nc</sup> de Veyrières.  
 MOULIN (LE), grange isolée, autref. moulin, c<sup>nc</sup> du Vigean.  
 MOULIN-À-VENT (LE), m<sup>in</sup> à vent, c<sup>nc</sup> de Coren.  
 MOULIN-À-VENT (LE), ham., c<sup>nc</sup> de Mauriac.  
 MOULIN-À-VENT (LE), m<sup>in</sup> en ruines, c<sup>nc</sup> de Montmural.  
 MOULIN-À-VENT (LE), m<sup>in</sup> à vent détruit, c<sup>nc</sup> de Ragueade.  
 MOULIN-À-VENT (LE), lieu-dit, c<sup>nc</sup> de Saint-Cermin.  
 MOULIN-À-VENT (LE), m<sup>in</sup> à vent, c<sup>nc</sup> de Saint-Poney.  
 MOULIN-BANNIER (LE), m<sup>in</sup> détruit, c<sup>nc</sup> de Massiac. — *Molendinum de banes, supra molendinum hospiti*, 1175 s<sup>o</sup> (trans. avec le seign. d'Apchon).  
 MOULIN-BARDON (LE), m<sup>in</sup>, c<sup>nc</sup> d'Ussel. — *Lou molin de Bardou*, 1654 (terr. du Saillians).  
 MOULIN-BARAY (LE), m<sup>in</sup>, c<sup>nc</sup> de Narnhac.  
 MOULIN-BAS (LE), écart, c<sup>nc</sup> de Champs.  
 MOULIN-BAS (LE), m<sup>in</sup>, c<sup>nc</sup> de Jou-sous-Montjou. — *Molin des Calmeiz*, 1669 (nommée au p<sup>ce</sup> de Monaco).  
 MOULIN-BAS (LE), m<sup>in</sup> détruit, c<sup>nc</sup> de Laveissière. — *Molin appellé le molin soubra-entgareneus, seix à Chambeul*, 17 s<sup>o</sup> (terr. de Chambeul).  
 MOULIN-BAS (LE), m<sup>in</sup> détruit, c<sup>nc</sup> de Molompize. —

*Molin soutra; Molin soutra*, 1559 (liève du prieuré de Molompize).  
 MOULIN-BAS (LE), m<sup>in</sup>, c<sup>nc</sup> de Parlan.  
 MOULIN-BAS (LA), m<sup>in</sup>, c<sup>nc</sup> de Nœuvéglise.  
 MOULIN-BAS-DE-BAITUT (LE), m<sup>in</sup>, c<sup>nc</sup> de Saint-Cirgues-de-Malbert. — *Moulin du Batut* (État-major).  
 MOULIN-BAS-DU-CHAMP (LE), m<sup>in</sup> détruit, c<sup>nc</sup> de Cheylade. — *Molin soutra du Comp*, 1513 (terr. de Cheylade).  
 MOULIN-BLANC (LE), ham. et m<sup>in</sup>, c<sup>nc</sup> de Tiviers.  
 MOULIN-BOUZON (LE), m<sup>in</sup> détruit, c<sup>nc</sup> de Condat-en-Feniens. — *Molin de Bouzons à bled et à drap*, 1550 (terr. du quartier de Marvaud). — *Le molin de Bouzong*, 1650 (*id.* de Feniens). — *Le Molin*, 1658 (liève du quartier de Marvaud). — *Le Moulin*, 1678; — *Le Moulin-Bouzon*, 1755 (état civ.).  
 MOULIN-BRILLÉ (LE), m<sup>in</sup> détruit, c<sup>nc</sup> de Murat. — *Territorium de Mole-Axiem*, 1445; — *Lo Mole-Ars*, 1446 (terr. de Farges).  
 MOULIN-CAPOULET (LE), ham. et m<sup>in</sup>, c<sup>nc</sup> de Sériers.  
 MOULIN-CHEYMOL (LE), m<sup>in</sup>, c<sup>nc</sup> de Trizac.  
 MOULIN-COMBIER (LE), m<sup>in</sup> détruit, c<sup>nc</sup> de Saint-Saturain. — *Le molin Combiér de chanvre*, 1585 (terr. de Graule).  
 MOULIN-COMMUN (LE), m<sup>in</sup>, c<sup>nc</sup> de Brodon. — *Molin du Commun assis sur la rivière d'Avena*, 1508 (terr. de Loubeysargues). — *Molin appellé del commun, en Arenel*, 1580 (liève conf. de Murat). — *Lou Monethou*, 1661 (terr. de Loubeysargues). — *Moulin de Mouldou*, 1681 (*id.* d'Albepierre). — *Le Mouléou*, 1687 (*id.* de Loubeysargues).  
 MOULIN-D'ASTORE (LE), m<sup>in</sup>, c<sup>nc</sup> de Pleaux.  
 MOULIN-DALSSAC (LE), m<sup>in</sup> détruit, c<sup>nc</sup> de Condat-en-Feniens. — 1650 (terr. de Feniens).  
 MOULIN-DE-BARREIRE (LE), huilerie et foulon, c<sup>nc</sup> de Bonnac. — *Moulin del Graregrou, à blé à 2 meules et à chanvre*, 1771 (terr. du prieuré de Bonnac).  
 MOULIN-DE-BICAL (LE), ham. et m<sup>in</sup>, c<sup>nc</sup> de la Trinitat.  
 MOULIN-DE-BONNET (LE), m<sup>in</sup>, c<sup>nc</sup> de Pleaux.  
 MOULIN-DE-CALMONT (LE), m<sup>in</sup>, c<sup>nc</sup> de Prunet.  
 MOULIN-DE-CAVY (LE), anc. m<sup>in</sup> détruit et gouffre dans la rivière de la Tarantaine, c<sup>nc</sup> de Marchal.  
 MOULIN-DE-CHAMPS (LE), m<sup>in</sup>, c<sup>nc</sup> de Champs.  
 MOULIN-DE-CLAVEL (LE), m<sup>in</sup>, c<sup>nc</sup> de Pleaux.  
 MOULIN-DE-CLAVIÈRES (LE), scierie, c<sup>nc</sup> de Clavières.  
 MOULIN-DE-FAGÉONEL (LE), m<sup>in</sup>, c<sup>nc</sup> de Prunet. — *Le moulin de Fagcannel*, 1857 (Dict. stat. du Cantal).  
 MOULIN-DE-GILBERTEL (LE), écart, c<sup>nc</sup> de Saint-Christophe.  
 MOULIN-DE-JEAN-DE-GUILLEN (LE), m<sup>in</sup>, c<sup>nc</sup> de Sériers.  
 MOULIN-DÉJOU (LE), m<sup>in</sup>, c<sup>nc</sup> de Marmaillac.

- MOULIN-DE-LA-BESSEIRE-DE-L'AIR (LE), m<sup>in</sup>, c<sup>ne</sup> de Loubaresse.
- MOULIN-DE-LA-CÔTE (LE), m<sup>in</sup>, c<sup>ne</sup> de Roannes-Saint-Mary.
- MOULIN-DE-LA-PEYRAU (LE), carderie, c<sup>ne</sup> d'Allanche. — *Moulin de la Peyrol* (Cassini).
- MOULIN-DEL-ROS (LE), ruiss., all. de la Rance, c<sup>nes</sup> de Saint-Mamet-la-Salvetat et de Vitrac; cours de 2.300 m.
- MOULIN-DEL-MICH (LE), m<sup>in</sup> détruit, c<sup>ne</sup> de Parlan. — *Le Molin-del-Mictz*, 1645 (terr. de Nozières).
- MOULIN-DELSOL (LE), m<sup>in</sup>, c<sup>ne</sup> de Marmanhac.
- MOULIN-DE-MARTIN (LE), ruiss., all. du ruisseau d'Escadines, c<sup>nes</sup> de Barciac et de Chaussezac; cours de 4.010 m.
- MOULIN-DE-MOYEYROU (LE), carderie et teinturerie, c<sup>ne</sup> d'Allanche.
- MOULIN-DE-PERS (LE), écart, c<sup>ne</sup> de Pers.
- MOULIN-DE-PETIT (LE), m<sup>in</sup>, c<sup>ne</sup> d'Anterrieux.
- MOULIN-DE-PEYRESSE (LE), m<sup>in</sup>, c<sup>ne</sup> de Peyrassé.
- MOULIN-DE-RIOM (LE), m<sup>in</sup>, c<sup>ne</sup> de Riom-ès-Montagnes.
- MOULIN-DE-ROANNES (LE), m<sup>in</sup> et martinet, c<sup>ne</sup> de Roannes-Saint-Mary.
- MOULIN-DE-ROCHE (LE), m<sup>in</sup>, c<sup>ne</sup> de Saint-Saturnin.
- MOULIN-DE-SIMON (LE), m<sup>in</sup> détruit, c<sup>ne</sup> de Chaliers. — (Cassini.)
- MOULIN-DE-TLSTE (LE), mont. à vacherie et m<sup>in</sup> détruit, c<sup>ne</sup> de Saint-Amandin.
- MOULIN-DE-TÊTE (LE), m<sup>in</sup>, c<sup>ne</sup> de Riom-ès-Montagnes.
- MOULIN-DE-VERT (LE), ham., c<sup>ne</sup> de Saint-Martin-Cantalès.
- MOULIN-DE-VIDAL (LE), écart, c<sup>ne</sup> de Champs.  
Cet écart porte aussi le nom de *Pré-Grand*.
- MOULIN-DE-VILLE (LE), m<sup>in</sup>, c<sup>ne</sup> de Saint-Simon. — *Molin de la Carrière*, 1692 (terr. de Saint-Ge-raud).
- MOULIN-DE-BAN (LE), quartier et m<sup>in</sup> de la ville de Chaudesaigues.
- MOULIN-DE-BOIS (LE), ham. et m<sup>in</sup>, c<sup>ne</sup> de Vebret.
- MOULIN-DE-CHÂTEAU (LE), m<sup>in</sup> détruit, c<sup>ne</sup> de Brezods. — *Le molin du Chateau*, 1658 (m<sup>in</sup>. Danty, n<sup>re</sup>).
- MOULIN-DE-CHÂTEAU (LE), m<sup>in</sup>, c<sup>ne</sup> de Charmeusac.
- MOULIN-DE-DREIL (LE), m<sup>in</sup>, c<sup>ne</sup> de Marcenat. — *Moulin lou Drey*, 1650; — *Moulin de Landrey*, 1676; — *Moulin d'Andreuil*, 1717 (état civ.).
- MOULIN-DE-MINEUR (LE), m<sup>in</sup> détruit, c<sup>ne</sup> de Champs. — *Le moulin del Minaïré*, 1621 (état civ.).
- MOULIN-DE-TAUX (LE), scierie, c<sup>ne</sup> de Clavières.
- MOULINE (LA), écart et m<sup>in</sup> détruit, c<sup>ne</sup> de Saint-Constant. — *Moulin de la Mouline*, 1693 (état civ.). — *Moulin de la Moulène*, 1747 (anc. cad.). — *Moulet* (états de sections).
- MOULINET (LE), m<sup>in</sup> détruit, c<sup>ne</sup> de Lieutadès. — *Molin dal Molinet*, 1508; — *Molin dal Molinet*, 1662; — *Molin del Moulinet*, 1686 (terr. de la Garde Roussillon).
- MOULINEUX (LES), écart, c<sup>ne</sup> de Neuvéglise.
- MOULIN-GALTAT (LE ROC DE), rochers et m<sup>in</sup> détruit, c<sup>ne</sup> de Saint-Constant. — *Le Mouly-Gualtat*, 1747 (anc. cad.).
- MOULINGES, vill., c<sup>ne</sup> de Paulhenc. — *Moulinges*, 1617; — *Molingoze*, 1644 (état civ. de Pierrefort). — *Molenges*, 1668 (nommée au p<sup>re</sup> de Monaco). — *Molinges* (Cassini). — *Moulinges*, 1857 (Dict. stat. du Cantal).
- MOULIN-GRAND (LE), m<sup>in</sup> en ruines, c<sup>ne</sup> de Faverolles.
- MOULIN-GRAND (LE), ham. et m<sup>in</sup>, c<sup>ne</sup> de Massiac.
- MOULIN-GRAND (LE), m<sup>in</sup> détruit, c<sup>ne</sup> de Roffiac. — *Le molin soubro grand*, 1654 (terr. du Saillians).
- MOULIN-GUABÈS (LE), huilerie, c<sup>ne</sup> d'Auzers.
- MOULIN-HAUT (LE), m<sup>in</sup> détruit et châtaign., c<sup>ne</sup> de la Besserette.
- MOULIN-HAUT (LE), écart, c<sup>ne</sup> de Champs.
- MOULIN-HAUT (LE), m<sup>in</sup>, c<sup>ne</sup> de Jou-sous-Monjou.
- MOULIN-HAUT (LE), m<sup>in</sup> détruit, c<sup>ne</sup> de Molompize. — *Lo molin Sobre*, 1559 (liève du prieuré de Molompize).
- MOULIN-HAUT (LE), m<sup>in</sup>, c<sup>ne</sup> de Parlan.
- MOULIN-HAUT (LE), ham. et m<sup>in</sup>, c<sup>ne</sup> de Saint-Martin-sous-Vigouroux.
- MOULIN-HAUT (LE), écart, c<sup>ne</sup> de la Ségalassière.
- MOULIN-HAUT (LE), m<sup>in</sup>, c<sup>ne</sup> de Vieillespesse.
- MOULIN-HAUT-DE-BATLUT (LE), écart, c<sup>ne</sup> de Saint-Cirgues-de-Malbert.
- MOULINIÈRE (LA), dom. ruiné, c<sup>ne</sup> de Carlat. — *Affar appelé de la Molinière-de-la-Combe*, 1668 (nommée au p<sup>re</sup> de Monaco).
- MOULIN-MOLINIER (LE), m<sup>in</sup>, c<sup>ne</sup> de Sériers.
- MOULIN-MORT (LE), m<sup>in</sup> détruit, c<sup>ne</sup> de Thiézac. — 1668 (nommée au p<sup>re</sup> de Monaco).
- MOULIN-MOUTARDE (LE), m<sup>in</sup>, c<sup>ne</sup> d'Alleuze.
- MOULIN-NEUF (LE), m<sup>in</sup> détruit, c<sup>ne</sup> de Maurs. — *Molendinum Novum*, 1416 (arch. dép. s. H).
- MOULIN-NEUF (LE), m<sup>in</sup>, c<sup>ne</sup> de Saint-Constant. — *Moulin-Niou*, 1693 (état civ.). — *Moulin-Neuf*, 1749 (anc. cad.).
- MOULIN-NOTRE-DAME (LE), ham. et m<sup>in</sup>, c<sup>ne</sup> de Massiac. — *Molendinum Hospitii*, xiv<sup>e</sup> s<sup>e</sup> (trans. avec le seign. d'Apchon).
- MOULINOTTE (LA), m<sup>in</sup> détruit, c<sup>ne</sup> de Parlan.
- MOULINOZ (LE), m<sup>in</sup> détruit, c<sup>ne</sup> de Giou-de-Mamou.
- MOULINOC (LE), m<sup>in</sup>, c<sup>ne</sup> de Saint-Flour.

MOULINOY (LE), m<sup>in</sup> détruit, c<sup>nc</sup> de Saint-Mary-le-Plain.

MOULINOY (LE), ruiss., affl. de l'Arcueil, c<sup>nc</sup> de Saint-Mary-le-Plain et de Bonnac.

MOULINOUX (LE), m<sup>in</sup> détruit, c<sup>nc</sup> de Vieillespesse.

MOULIN-PETIT (LE), m<sup>in</sup>, c<sup>nc</sup> de Massiac.

MOULIN-PETIT (LE), m<sup>in</sup> détruit, c<sup>nc</sup> de Roffiac. — *Molin soubro appelé le Molin-Petit*, 1655 (terr. du Saillhans).

MOULIN-PLAIS (LE), m<sup>in</sup>, c<sup>nc</sup> de Saint-Flour. — *Molendinum de las Rochas*, 1559 (arch. mun.). — *Molin del Petit, autrement de las Roches*, 1534 (arch. dép. s. II).

MOULIN-PIÉROUX (LE), m<sup>in</sup>, c<sup>nc</sup> de Sériers.

MOULIN-ROUDIER (LE), m<sup>in</sup>, c<sup>nc</sup> de Vic-sur-Cère. — *Lou Molle-Roudier*, 1598; — *Lou Mole-Rodier*, 1603; — *Lou Moler Roudier*, 1604; — *Lou Molerodier*, 1632; — *Lou Moulorouche*, 1636 (état civ.). — *Lou Mole-Roudié*, 1668; — *Lou Molle-Rodye*, 1671 (nommée au p<sup>nc</sup> de Monaco). — *Le Moulin-Roudier*, 1769 (anc. cad.). — *Le Moulin-Rodier* (états de sections).

MOULIN-ROUET (LE), m<sup>in</sup> détruit, c<sup>nc</sup> de Trizac. — *Lou Molin-Rout*, 1654 (terr. du Saillhans).

MOULIN-ROUET (LE), m<sup>in</sup> détruit, c<sup>nc</sup> de Valuécjols. — *Lou Molin-Rout*, 1662 (terr. de Louheysargues).

MOULINS (LES), vill. et m<sup>ins</sup>, c<sup>nc</sup> de Condat-en-Féniérs.

MOULINS (LES DELX), m<sup>ins</sup> en ruines, c<sup>nc</sup> de Loupiac.

MOULINS (LES), écart, c<sup>nc</sup> de Riom-ès-Montagnes.

MOULINS D'ALCHEY (LES), m<sup>ins</sup> et carderie, c<sup>nc</sup> d'Allanche.

MOULIN-SOUBRO ET SOUTRO (LES), m<sup>ins</sup>, c<sup>nc</sup> de Trizac.

MOULIN-VERT (LE), m<sup>in</sup> détruit, c<sup>nc</sup> de Marchastel. — *Lou Mollin-Vert*, 1578 (terr. de Sombrevèze).

MOULIN-VIEIL, m<sup>in</sup> détruit et taillis, c<sup>nc</sup> de Boisset. — *Bois du Montlériel*, 1745 (anc. cad.).

MOULIN-VIEUX (LE), m<sup>in</sup> détruit, c<sup>nc</sup> de Valste. — *Lo Champ sur le Molin-Vieil*, 1506 (terr. de Riom).

MOULIT (LE), f<sup>nc</sup>, c<sup>nc</sup> de Trizac. — *Lou Mollit*, 1681; — *Lou Mollit*, 1687 (état civ.). — *Lo Moulit*, 1744 (arch. dép. s. G). — *Le Moulty* (états de sections).

MOULY (LOU), m<sup>in</sup> détruit, c<sup>nc</sup> de Giou-de-Manou.

MOUTINOIS, ham., c<sup>nc</sup> de Mourjou. — *Moumissenf*, 1665 (état civ. de Leucaup). — *Mouminous* (Cassini).

MOUMOTTE (LA), dom. ruiné, c<sup>nc</sup> de Parlan. — *Le tènement de la Moumotte*, 1668 (nommée au p<sup>nc</sup> de Monaco).

MOUVOLIE (LA), mont. à vacherie et bois défriché, c<sup>nc</sup> de Lavignerie. — *Bois de Maloulye*, 1551 (terr. de Diemme).

MOURNAS, m<sup>in</sup> détruit, c<sup>nc</sup> de Tiviers. — *Molin de Mournas*, 1663 (terr. de Montclamp).

Cantal.

MOUPELIÈRE (LA), scierie, c<sup>nc</sup> de Védrières-Saint-Loup.

MOQUIRE (LA), dom. ruiné, c<sup>nc</sup> de Roannes-Saint-Mary. — *Le villaige de Moquire*, 1668 (nommée au p<sup>nc</sup> de Monaco).

MOURACHE (LA), ham., c<sup>nc</sup> de Sarrus. — *La Mourache* (Cassini).

MOURANDEL, ham., c<sup>nc</sup> de Parlan. — *Bormandel*, 1572; — *Bonubeth, villaige*, 1589 (livre des achats d'Aut. de Naucaze). — *Bornandel*, 1645; — *Bonadiel*, 1647 (état civ.). — *Mourandel*; *Mourandel*, 1748 (anc. cad.).

MOURANDES (LES), ham., c<sup>nc</sup> de Diemme. — *Lasaria*, 1348 (liève de Diemme). — *La Malaudye; la Malaudie*, 1551; — *La Malaudia*, 1600 (terrier de Diemme). — *Les Mortures*, 1607 (min. Danty, n<sup>nc</sup>). — *La Malaudya*, 1618 (terr. de Diemme).

MOURANNE (LE BOIS DE), futaie, c<sup>nc</sup> de Saint-Poncey. Cette futaie est composée de 3 massifs : le bois de Mouranne, le Boutayrou et la Griffoulrière.

MOURAYRE (LA), vill., c<sup>nc</sup> de Lastic. — *La Mouyreyre* (Cassini).

MOURCAIROL (LE), mont. à vacherie, c<sup>nc</sup> d'Allanche.

MOURCAIROLS, ruiss., affl. de la rivière de Roannes, c<sup>nc</sup> de Prunet et de Roannes-Saint-Mary; cours de 7,500 m. Ce ruisseau porte aussi les noms de *Contournal* et *Toules*.

MOURCAIROLS, vill. et taillis, c<sup>nc</sup> de Roannes-Saint-Mary. — *Mausus de Marcairols*, 1522 (min. Vigny, n<sup>nc</sup> à Aurillac). — *Morcairoz*, 1638 (état civ. de Saint-Mamet). — *Morquoyrolz*, 1669 (nommée au p<sup>nc</sup> de Monaco). — *Mourquoyrolz*, 1682; — *Marquoyrols*, 1708; — *Morquoyrols*, 1761 (arch. dép. s. G).

MOURE (LA), écart et m<sup>in</sup>, c<sup>nc</sup> de Saint-Just.

MOUREILLE (LA), dom. ruiné, c<sup>nc</sup> de Vic-sur-Cère. — *Affar de la Mouraille*, 1671 (nommée au p<sup>nc</sup> de Monaco).

MOURELLE (LA), écart, c<sup>nc</sup> de Tanavelle. — *Latqua-Marly* (Cassini). — *Latqua-Mourclie*, 1857 (Dict. stat. du Cantal).

MOUREMAN (LE PUY DE), mont. à vacherie, c<sup>nc</sup> de Champs.

MOURESSES (LA CROIX DES), croix détruite, c<sup>nc</sup> d'Ussel. — *La croix des Moreses*, 1654 (terr. du Saillhans).

MOURET, vill., m<sup>ins</sup> et chât. détruit, c<sup>nc</sup> de Chalinargues. — *Morenum*, 849 (Baluze, t. II, p. 2). — *Moret*, 1100 (Gall. christ, t. II, col. 471). — *Morret*, 1228 (*id.* inst. col. 141). — *Mausus de More*, 1441 (arch. dép. s. E). — *Méret*, xvi<sup>e</sup> s<sup>c</sup> (terr. du prieuré de Bredon). — *Mouré*, 1608 (min.

- Danty, n<sup>o</sup>. — *Mouret*, 1710 (terr. du prieuré de Collines).
- Mouret était, avant 1789, régi par le droit écrit, dépend. de la justice du doyen de Brioude, et ressort. au bailliage de Saint-Flour, en appel de sa prév. part. — Son église, dédiée à sainte Madeleine, a été érigée en chapelle vicariale, par ordonnance royale du 14 janvier 1827 et en succursale par une autre ordonnance du 25 juin 1842.
- MOUREL, ruiss., affl. de la rivière d'Allanche, coule aux finages des c<sup>o</sup>s de Dième, Chalmargues et Sainte-Anastasia; cours de 9,400 m.
- MOURETTE (LA), ruiss., affl. de l'Arcueil, c<sup>o</sup> de Saint-Mary-le-Plain; cours de 900 m. — *Rif des Amores*, 1556 (terr. du prieuré de Rochefort).
- MOUREYRE (LA), f<sup>o</sup> et mont. à vacherie, c<sup>o</sup> de Vieillespesse. — *Mansus de la Moreyre*, 1526; — *Moureyre*, 1662 (terr. de Vieillespesse). — *La Moreyre*, 1610 (*id.* d'Avenaux).
- MOURÈZE, f<sup>o</sup>, mont. à burons et chât. féodal détruit, c<sup>o</sup> de Saint-Clément. — *Affarium de Boreca*, xv<sup>e</sup> s<sup>e</sup> (arch. mun. d'Aurillac, s. III, c. 21). — *Mansus de Moresa*, 1531 (min. Vigory, n<sup>o</sup>). — *Château et place de Mourèze*, 1627; — *Morèze*, 1642; — *Le bois de Seniq*, 1657 (pièces du cab. Lacassagne). — *Château de Moureyres*, 1668 (nommée au p<sup>o</sup> de Monaco). — *Bois appelé de Sinic ou de Morèze*, 1694 (pièces du cab. Lacassagne). — *Mairie de Morèze*, 1695 (état civ.). — *Mourèzes* (Cassini).
- Mourèze était, avant 1789, régi par le droit écrit, et siège d'une justice seign. ressort. au bailliage de Vic, en appel de sa prév. part.
- MOUREGON, dom. ruiné, c<sup>o</sup> de Vieillespesse. — *Village de Moregon*, 1562 (arch. dép. s. G).
- MOUREGUE (LA), dom. ruiné, c<sup>o</sup> de Cheylade. — *Affar de la Morgue*, 1514 (terr. de Cheylade).
- MOUREGUE (LA), écart, c<sup>o</sup> de Vabres. — *La Barraque du Graujon*, 1857 (Dict. stat. du Cantal).
- MOUREGUE, dom. ruiné, c<sup>o</sup> de Vic-sur-Cère. — *Village de la Mourgo*, 1669 (nommée au p<sup>o</sup> de Monaco).
- MOUREGUE (LA FOX DE LA), font., c<sup>o</sup> de Dième. — *El théou de la Morgaye*, 1551 (terr. de Dième).
- MOUREGUYE (LA), mont. à burons et dom. ruinés, c<sup>o</sup> de Saint-Projet. — *La Mourguie*, 1663 (insin. du bailliage de Salers). — *Mourguie-Haut et Bas*, 1787 (arch. dép. s. G, l. 50). — *Mourguy* (État-major).
- MOURIÈRE (LA), écart, c<sup>o</sup> de Thiézac. — *Les Morieyres*, 1746 (anc. cad.).
- MOURINIE (LA), dom. ruiné, c<sup>o</sup> d'Anglards-de-Salers. — *Affarium de la Morinha*, 1475; — *La Morinhe*, 1680 (terr. de Mauriac).
- MOURIVOL (LE), vill. détruit, c<sup>o</sup> de Jaleyrac. — *Mansus de lo Morinhol*, 1290 (vente au doyen de Mauriac). — *Mouriniol*, 1473; — *Moriniol*, 1475 (terr. de Mauriac). — *Lo Morinhol*, 1549 (*id.* de Miremont). — *Lou Mourinhol*, 1635 (état civ. du Vigeau).
- MOURISOL (LE), ruiss., affl. de l'Allagnon, c<sup>o</sup> de Lavéissière. — *Ruisseau de la Theula; Teula*, xv<sup>e</sup> s<sup>e</sup> (terr. de Chambenil).
- MORMIO (LA), vill., c<sup>o</sup> de Saint-Cernin.
- MOURIOL (LE), écart, c<sup>o</sup> de Salers. — *Affar de Mauria*, 1508 (arch. mun. de Salers). — *Le Moriot-Bas* (Cassini). — *Maurio-Bas*, 1857 (Dict. stat. du Cantal).
- MOURIOL-HAUT (LE), écart, c<sup>o</sup> de Saint-Bonnet-de-Salers. — *Moriot-Haut* (Cassini). — *Mouriol-Haut* (État-major).
- MOURJON, c<sup>o</sup> de Maurs. — *Maorgho*, xiv<sup>e</sup> s<sup>e</sup> (Pouillé de Saint-Flour). — *Morghou*, 1553 (min. Destaing, n<sup>o</sup> à Marcolès). — *Mourion*, 1557 (pièces de l'abbé Delmas). — *Morgou*, 1618; — *Mour-Jou*, 1619 (état civ. de Saint-Santin-de-Maurs). — *Mourjion*, 1658 (*id.* de Cassaniouze). — *Morjion*, 1670 (terr. de Calvinet). — *Mourjion*, 1740 (anc. cad. Cassaniouze). — *Mourzou*, 1767 (table des min. Guy de Vayssieyra, n<sup>o</sup> à Montsalvy). — *Mourghou*, 1784 (Chabrol, t. IV). — *Mourgour*, 1786 (liève de Calvinet).
- Mourjon était, avant 1789, de la Haute-Auvergne, du dioc. de Saint-Flour, de l'élect. et de la subdel. d'Aurillac. Régi par le droit écrit, il ressort. au bailliage d'Aurillac, en appel de la prév. de Maurs. La partie de Mourjon qui ressort. à la sénéch. d'Auvergne, en appel de la prév. de Calvinet, comprend l'église, le cimetière, les maisons et jardins de la cure et six maisons. — Son église, dédiée à saint Médard, était un prieuré relevant du prévôt de Montsalvy; elle a été érigée en succursale, par décret du 28 août 1808.
- MOURJON (LE), ruiss., affl. du Célé, c<sup>o</sup>s de Cassaniouze et de Mourjon; cours de 1,600 m.
- Ce ruisseau porte aussi le nom de *Combe-Croise*.
- MOURJON (LE MAS DE), vill., c<sup>o</sup> de Mourjon. — *Village supérieur de Mourjon*, 1670 (terr. de Calvinet). — *Le Mas de Mourjon* (Cassini). — *Le Mas supérieur*, 1784 (Chabrol, t. IV).
- MOURNAC, écart, m<sup>o</sup> et chât. détruit, c<sup>o</sup> d'Espinasse. — *Mornat* (Cassini). — *Mournac* (État-major).
- MOUROX (LE MOUGET DE), étang, c<sup>o</sup> de Sauvat.
- MOUSINOT (LE), ruiss., affl. du ruisseau de la Chevade, c<sup>o</sup> de Talizat; cours de 1,100 m.

- MOUSQUE (LA), mont. à burons, c<sup>nc</sup> de Dièrme. — *La montagne de la Mousque*, 1511: — *La Mosque*, 1618 (terr. de Dièrme).
- MOUSQUE (LA), écart et mont. à vacherie, c<sup>nc</sup> de la Trinitat.
- MOUSSAGES, c<sup>nc</sup> de Mauriac, et m<sup>in</sup>. — *Ecclesia Mossagis*, XII<sup>e</sup> s<sup>e</sup> (charte dite de *Gloris*). — *Mossaghas*, 1333 (homm. à l'évêque de Clermont). — *Ecclesia de Mossagis*; *Mossagi*, 1441 (terr. de Saugues). — *Mossagiæ*, 1520 (*id.* d'Arpchon). — *Moussayges*, 1632 (état civ. de Brageac). — *Mouzages*, 1634 (*id.* du Vigan). — *Mossaiges*, 1646 (anc. min. Chalvignac, n<sup>re</sup> à Trizac). — *Mossages*, 1652 (état civ. d'Anglards-de-Salers). — *Moussaignes*, 1652 (insin. du bailliage de Salers). — *Moussayges*, 1671 (état civ. de Trizac). — *Moussages*, 1673 (*id.* de Tourniac). — *Moussaige*, 1673 (*id.* de Murat).
- Moussages était, avant 1789, de la Haute-Auvergne, du dioc. de Clermont, de l'élect. et de la subdél. de Mauriac; cette paroisse était régie partie par les droits cout. et écrit, elle dépend. de la justice seign. de Claviers, et ressort. partie au bailliage d'Aurillac, en appel de la prév. de Mauriac, partie à la sénéch. de Clermont, en appel du bailliage de Salers. Il a existé dans cette paroisse une commun. de prêtres. — Son église a été érigée en succursale par décret du 28 août 1808.
- MOUSSAGES, ruiss., affl. de la rivière de Marliou, c<sup>nc</sup> de Moussages: cours de 5,120 m.
- Ce ruissseau porte aussi le nom de *Faveilles*. — *Ruisseau de Mailhat*, 1856 (Dict. stat. du Cantal).
- MOUSSALOU, écart, c<sup>nc</sup> de Champs.
- MOUSSAROUE, m<sup>in</sup> détruit, c<sup>nc</sup> de Junhac.
- MOUSSAROU, hém., c<sup>nc</sup> de Saint-Étienne-de-Maurs. — *Mosserou*, 1613; — *Moujarou*, 1615; — *Moussarou*, 1616; — *Mosarou*, 1618 (état civ.). — *Moussarcu*, 1749 (anc. cad.).
- MOUSSE (LA FONT DE LA), source et vacherie, c<sup>nc</sup> de Crandelles.
- MOUSSEL, mont. à vacherie, c<sup>nc</sup> de Pradiers.
- MOUSSET, m<sup>in</sup> détruit, c<sup>nc</sup> de Lascelle. — *Molin de Mossset*, 1535 (arch. dép. s. H.).
- MOSSET, haron et dom. ruiné, c<sup>nc</sup> de Laveissière. — *Mausus de Mossset*, 1463 (arch. dép. s. E.). — *La mas de Mossel*, 1490 (terr. de Chambeuil). — *Grange de Mausset* (Cassini).
- MOUSSET, vill., c<sup>nc</sup> de Velzie. — *Mossset*, 1594 (arch. dép. s. H.). — *Mosse*, 1594 (terr. de Fracor). — *Mousser*, 1612 (état civ. de Thiézac). — *Moussar*, 1622 (*id.* d'Aurillac). — *Moussset*, 1628 (*id.* de Reilhac). — *Mousses*, 1662 (*id.* de Saint-Cornin). — *Mouuet*, 1700 (*id.* de Saint-Simon).
- MOUSSET (LE BOIS DE), taillis et dom. ruiné, c<sup>nc</sup> de Velzie. — *Affarium mausi de Braconeto*, 1494 (pièces de l'abbé Delmas). — *Mausus de Braconet*, 1456 (reconn. à l'abbesse de Saint-Jean-du-Buis). — *Affar appelé de Braconet, alias de Mossset*, 1592 (terr. de N.-D. d'Aurillac).
- MOUSSEYRIE (LA), vill., c<sup>nc</sup> de Sénézeignes. — *La Mousseryrie; la Moussieyrie*, 1670 (terr. de Calviuet). — *La Mousserie*, 1741 (anc. cad.). — *Mauserou* (Cassini).
- MOUSSIÉ, écart, c<sup>nc</sup> de Marcolès. — *Moussier*, 1301 (pièces de l'abbé Delmas). — *Mossec*, 1540; — *Moussié*, 1554; — *Mysse*, 1559 (min. Destainçg, n<sup>re</sup>). — *Moussyé*, 1668 (nommé au p<sup>re</sup> de Monaco).
- MOUSSIÈRE (LA), taillis et dom. détruit, c<sup>nc</sup> du Falgoux. — *Villaige de la Moussieyre*, 1628; — *La Monthère*, 1729; — *La Moussière*, 1730 (état civ.). — *La Moussière*, 1737 (*id.* de Fontanges).
- MOSSEU-BAS ET HAUT, mont. à burons, c<sup>nc</sup> de Marcenat.
- MOUSSOIS, dom. ruiné, c<sup>nc</sup> de Salers. — *Affar de Mossors*, 1508 (arch. min. de Salers). — *Moussours*, 1857 (Dict. stat. du Cantal).
- MOUSSOUX (LES), dom. ruiné, c<sup>nc</sup> de Thiézac. — *Affar appelé de Moussoux*, 1674 (terr. de Thiézac).
- MOUSSY, vill., c<sup>nc</sup> de Jabrun. — *Affar, villaige et pagésie de Mossi*, 1508; — *Moussy*, 1662 (terr. de la Garde-Roussillon).
- MOUSTELLE (LA), mont. à vacherie, c<sup>nc</sup> de Saint-Saturnin. — *Sacrum vocatum de la Mostela*, 1366 (arch. dép. s. H.). — *Sacrum vocatum de la Mostella*, 1366 (la mais. de Grande).
- MOUTONNE (LE SEC DE LA), mont. à vacherie, c<sup>nc</sup> de Saint-Poney. — *Le Sec de la Moutonne*, 1783 (terr. d'Alleret).
- MOUVIÈRE (LA), dom. ruiné, c<sup>nc</sup> de Saint-Mamet-la-Salvetat. — *Téuement de la Mouvière*, 1739 (anc. cad.).
- MOYNAE, m<sup>in</sup>, c<sup>nc</sup> de Prunet.
- MOZEYROU (LE), vill. détruit, c<sup>nc</sup> de Chazolles.
- MOZI, dom. ruiné, c<sup>nc</sup> du Trioulou. — *Villaige de Mozi*, 1750 (état civ.).
- MOZIER (LE BOIS DE), taillis et dom. ruiné, c<sup>nc</sup> de Saint-Simon. — *Mas del Puech de Mazer de Crozet*, 1692 (terr. de Saint-Gerand).
- MULE (LE SALT DE LA), rocher et vacherie, c<sup>nc</sup> d'Anglards-de-Salers.
- MUR (LE), f<sup>inc</sup>, c<sup>nc</sup> de Laroqueville. — *Lemur*, 1740 (arch. dép. s. C. l. 10).
- MURADÈS (LE), petite contrée, arrond. de Mauriac.
- Cette contrée était comp. des vill. dépendants de la seign. de Murat-la-Rabe, qui, au commencement



du VIII<sup>e</sup> s., appartenait à une dame de Bourbon-Malause (branche bâtarde de la mais. de Bourbon). — *Le Muradet*, 1688 (pièces du cab. de Bonnefons).

Le Muradès était, avant 1789, régi par le droit cout., dépend. de la justice seign. de Murat-la-Rabe, et ressort. à la sénéch. d'Auvergne, en appel du bailliage de Salers.

Le Muradès a formé en 1792, une c<sup>ne</sup> qui, par ordonn. royale du 19 juillet 1836, a été réunie à celle d'Antignac.

MURASSOU, vill., c<sup>ne</sup> de Lascelle. — *Murassou*, 1635 (état civ. de Vic). — *Sousmurat*, 1695 (*id.* de Saint-Clément). — *Murassou*, 1712; — *Murassou*, 1720 (arch. dép. s. G., l. 8).

MURASSOU, ruiss., all. de la rivière de la Jordanne, c<sup>ne</sup> de Lascelle; cours de 1,000 m.

MURAT, chef-lieu d'arrond<sup>t</sup>. — *Muratum ad Alanionem*, 1095 (Gall. christ. t. II, inst. col. 263). — *Castrum de Murat-les-vecontal*, 1279 (arch. dép. s. E). — *Locus de Murat*, 1373; — *Super Muratum*, 1403 (arch. dép. s. E). — *En la ville de Murasso*, xv<sup>e</sup> s<sup>e</sup> (terr. de Bredon). — *La ville de Murat*, 1559 (min. Lanusse, n<sup>o</sup>). — *Urbs Muratus*, 1628 (inscrip. sur la cloche municipale). — *Ville de Murat*, 1646 (état civ. de Salers).

Murat était, avant 1789, de la Haute-Auvergne, du dioc. et de l'elect. de Saint-Flour. Il était le siège d'une délégation s'étendant seulement sur la paroisse, et d'une justice royale régie par le droit écrit, les actes judiciaires exceptés. La prév. royale de Murat comprenait seulement les paroisses de Murat, la Chapelle-d'Alagnon, Chastel-sur-Murat, Virargues en partie, le vill. d'Albepierre et le chât. des Bros.

Le bailliage d'Andelat, transféré à Murat en 1490, devint bailliage royal en 1531, lors de la réunion de la v<sup>te</sup> à la couronne. Murat fut alors le siège d'un bailliage royal, ou cour royale, ressort. en appel au bailliage de Vic.

Les justices qui y ressort. étaient les mêmes que celles qui étaient attribuées au bailliage d'Andelat.

L'église, dédiée à saint Martin, fut donnée, à la fin du XI<sup>e</sup> siècle, à l'abbaye de Moissac (Tarn-et-Garonne) et réunie au prieuré de Bredon. Elle sert actuellement de halle au blé.

En 1574, il existait dans le faubourg une chapelle, auj. détruite, sous le voc. de sainte Madeleine.

Ce ne fut qu'en 1732 que cette ville fut érigée en paroisse; jusqu'alors elle n'était qu'une annexe de Bredon.

La vicomté de Murat, avant son démembrement en 1643, était comp. de 10 mandements: Albepierre, Anglards, Barrès, les Bros, Château-neuf, Mallet, Murat, Turlande, Védrières-Saint-Loup et Vigouroux.

L'église de Murat a été érigée en cure par la loi du 18 germinal an X (8 avril 1802).

MURAT, forêt domaniale, c<sup>ne</sup> de Bredon.

Cette forêt est composée de 5 massifs: la Bosse, Chamallières, Chambervolles, Rochejalères et la Testonne. — *Le Bois du Roy*, 1598 (reconn. des hab. d'Albepierre).

MURAT (LA FORÊT DE), bois, c<sup>nes</sup> de Laveissière et de Murat.

Ce bois est composé de 2 massifs: Enroux et Sainte-Catherine.

MURAT, mont. à vacherie, c<sup>ne</sup> de Menet.

MURAT (LA FONT DE), source minérale ferrugineuse, c<sup>ne</sup> de Murat. — *La font Acatade*, 1536 (terr. de la v<sup>te</sup> de Murat). — *Fontayne appelée de la Eschalcheyre*, 1608 (min. Danty). — *La font de la Chalcheyre; de la Chalcheyre; de la Chalcheyre*, 1680 (terr. de la ville de Murat).

MURAT, forêt, c<sup>ne</sup> de Saint-Christophe.

MURAT-DE-BARREZ, chât. détruit, c<sup>ne</sup> de la Capelle-Barrez. — *Condeminac de Murato-Barresii*, 1485 (reconn. à J. de Montamat). — *Murat-de-Barres*, 1855 (Dict. stat. du Cantal).

MURATEL, vill. et chât. détruit, c<sup>ne</sup> de la Chapelle-d'Alagnon. — *La Roche de Muratel*, 1535; — *Affar appelé de Muratel*, 1536 (terr. de la v<sup>te</sup> de Murat). — *Affar delsdietz Muratès*, XVI<sup>e</sup> s<sup>e</sup> (arch. dép. s. G.).

MURATEL, vill. et forêt, c<sup>ne</sup> de Paulhac. — *Mausi de Muratel*, 1359 (homm. à l'évêque de Clermont). — *Vilaige de Muratel*, 1594 (terr. de Bressanges).

MURATEL, vill., c<sup>ne</sup> de Saint-Étienne-de-Biom. — *Muratel*, 1753 (arch. dép. s. G., l. 46). — *Muratel* (Cassini).

MURATEL (LOU BOS DEL), dom. ruiné, c<sup>ne</sup> de Saint-Étienne-de-Biom. — *Tenementum de Fontellada de Muratel*, 1309 (hist. de l'abbaye de Feniers).

MURATEL, ham., c<sup>ne</sup> de Vitrac. — *Muratel*, 1301 (pièces de l'abbé Delmas). — *Muratvil*, 1608 (état civ. d'Aurillac).

Muratet, avant 1789, était régi par le droit écrit, dépend. de la justice seign. de Vitrac, et ressort. au bailliage d'Aurillac, en appel de la prév. de Maurs.

MURAT-LAGASSE (LE PRY DE), mont., c<sup>ne</sup> de la Bessette. — Un château existait autref. sur ce rocher.

MURAT-LAGASSE, chât. auj. en ruines, c<sup>ne</sup> de Ladinhac.

— *Castrum de Murato*, 1278 (homm. à l'évêque de Clermont). — *Fortalicium de Murato-Laguassa*, 1382 (arch. mun. d'Aurillac, s. EE, p. 14). — *Capellanus de Murato-Laguassa*, XIV<sup>e</sup> s<sup>e</sup> (Pouillé de Saint-Flour). — *Castrum de Murato-Laguassa*, 1464 (vente par Guill. de Treyssac). — *Mansus de Murat*, 1500 (terr. de Maurs). — *Murat-Laguasse*, 1549 (min. Boygues, n<sup>o</sup>). — *Le chasteau et tours de Murat-Laguasse*, 1668 (nommée au p<sup>o</sup> de Monaco).

MURAT-LA-GASSE, vill., m<sup>in</sup> et chât. en ruines, c<sup>o</sup> de Polminhac. — *Mansus de Murato*, 1485 (reconn. à J. de Montamat). — *Molin de Murat*, 1583 (terr. de Polminhac). — *La Gasse*, 1623 (état civ. d'Arpajon). — *Murat-la-Gasse*, 1643 (min. Dumas, n<sup>o</sup> à Polminhac). — *Moulin de Murat-Laguasse*, 1695 (terr. de la command. de Carlat).

MURAT-LA-GUIOLE, chât., c<sup>o</sup> de Saint-Étienne-de-Maurs. — *Murat*, 1500 (terr. de Maurs). — *Muratum*, 1510 (arch. mun. d'Aurillac, s. III, c. 21). — *Murat-de-Yrles*, 1557 (pièces de l'abbé Delmas). — *Erde*, 1670 (nommée au p<sup>o</sup> de Monaco). — *Murat-le-Gaître*, 1847 (arm. d'Auvergne).

MURAT-LA-RABE, f<sup>o</sup> et château en ruines, c<sup>o</sup> de Menet. — *Muratum-la-Raba*, 1401 (reconn. au seign. de Murat). — *Murat-la-Rabe*, 1506 (terr. de Riomi). — *Murat-la-Rabbe*, 1783 (aven au roi par G<sup>l</sup> de la Croix).

Murat-la-Rabe était, avant 1789, le siège d'une justice seign. régie par le droit cout., et ressort. à la sénéch. d'Auvergne, en appel du bailliage de Salers.

MURAT-LA-RABE, chât., c<sup>o</sup> de Saint-Étienne-de-Maurs. — *Muratum-la-Raba*, 1556 (arch. dép. s. H). — *Murat-Larabbe*, 1668 (nommée au p<sup>o</sup> de Monaco).

— *Murat*, 1746 (état civ.). — *Murat-la-Rouë*, 1762 (Pouillé de Saint-Flour).

Le château de Murat-la-Rabe était autrefois relié à celui de Murat-la-Guiole, au moyen d'une galerie. La chapellenie de Murat-la-Rabe était à la nomination du seign. du lieu.

MUR-DU-DIABLE (LE), rochers, c<sup>o</sup> de Junbac.

MURET, écart, m<sup>in</sup> et chât. fort ruiné, c<sup>o</sup> de Thiézac. — *Muratum*, 1485; — *Castrum et mansus de Muretum*, 1486 (reconn. à J. de Montamat). — *Muret*, 1671 (nommée au p<sup>o</sup> de Monaco).

Muret a été autrefois le siège d'une justice seign. régie par le droit écrit, et ressort. au bailliage de Vie, en appel de sa prév. part.

MUR-FAYRES, dom. ruiné, c<sup>o</sup> de Colandres. — *Mansus de Mur-Fayres*, 1513 (terr. d'Apchon).

MURGAT (LE), vill., c<sup>o</sup> de Cassaniouze. — *Lou Murgat*, 1564 (min. Boyssonnade, n<sup>o</sup>). — *Lou Mergat*, 1740 (anc. cad.). — *Le Mutgat*, 1760 (terr. de Saint-Projet). — *Le Murgat*, 1785 (arch. dep. s. C, l. 49).

MUSSINIE (LA), vill., c<sup>o</sup> de Condat-en-Feniers. — *La Moussinié; la Messouïe; la Mousseignie; la Mussine*, 1650 (terr. du q<sup>r</sup> de Marvaud). — *La Mussaiye; la Mossouye; la Bussaiye*, XVI<sup>e</sup> s<sup>e</sup> (liève conf. de Feniers). — *La Mussaïe*, 1658 (*id.* de Marvaud). — *Lamussouie*, 1672; — *La Mussaiie; la Mussiines*, 1673; — *La Mussuïe*, 1675; — *La Mussuato; la Messuïe*, 1696 (état civ.). — *La Messouïe* (Cassini).

MUT (LA), dom. ruiné, c<sup>o</sup> de Chaussenac. — *Village de la Mut*, 1778 (inv. des arch. de la mai. d'Innières).

MUT (LE), vill., c<sup>o</sup> de Védrières-Saint-Loup. — *Le Mut*, 1751 (arch. dép. s. C, l. 48).

MYETTE (LA), écart, c<sup>o</sup> de Pleaux.

N

NADAL, ham. et m<sup>in</sup>, c<sup>o</sup> de Prunet.

NADOUX, ham., c<sup>o</sup> de Boisset.

NAGUDE (LA), écart, c<sup>o</sup> de Velzic.

NAILLAC, dom. ruiné, c<sup>o</sup> de la Capelle-en-Vézie. — *Mansus de Nailiac*, 1339 (reconn. à Guill. de Podio).

NALLIAC, écart, c<sup>o</sup> de Saint-Marc. — *Mansus ad Noghaliac; ad Noghac; Noghacacum*, 1329 (enq. sur la justice de Vieillespesse). — *Novaliac*, 1598 (min. Andrien, n<sup>o</sup> à Saint-Flour). — *Nauliac*, 1786; — *Nauliac*, 1787 (arch. dep. s. C, l. 48).

— *Nalliac* (Cassini). — *Noliac*, 1886 (états de recens.).

NAN, lieu détruit, c<sup>o</sup> de Joursac. — (Cassini.)

NANTUC, f<sup>o</sup>, c<sup>o</sup> de Saint-Constant. — *Nantoul*, 1606 (état civ. de Montsalvy). — *Nantuc*, XVII<sup>e</sup> s<sup>e</sup> (reconn. au prieur de Saint-Constant). — *Nantut*, 1749 (anc. cad.).

NANTUC, ruiss., et affl. du ruisseau du Bancarel, c<sup>o</sup> de Saint-Santin-de-Maurs et de Saint-Constant; cours de 2,750 m.

NARBHAC, c<sup>o</sup> de Pierrefort. — *Feraiacum; Fernhac*,

- xiv<sup>e</sup> s<sup>e</sup> (reg. de Guill. Trascot). — *Narnhacum*, 1433 (arch. dép. s. G). — *Narnhac-près-de-Vigoro*, 1508 (terr. de Loubaysargues). — *Narnaec*, 1559 (inv. des titres de N.-D. de Murat). — *Narnhac*, 1581 (liève de Colles). — *Marnhac*, 1628 (paraphr. sur les cout. d'Auvergne). — *Larnhiac*, 1638 (état civ. de Thiézac). — *Narnhac*, 1655 (*id.* de Pierrefort). — *Largghac*; *Larniat*; *Largnat*; *Larnhat*; *Larguhat*; *Narguhat*, 1662 (terr. de Loubaysargues). — *Larnhiac*, xviii<sup>e</sup> s<sup>e</sup> (arch. dép. s. G). — *Narghat*; *Largnac*, 1687; — xviii<sup>e</sup> s<sup>e</sup> (terr. de Loubaysargues).
- Narnhac était, avant 1789, de la Haute-Auvergne, du dioc. de l'elect. et de la subdel. de St-Flour. Régi par le droit écrit, il dépend. de la justice du mandem. de Vigouroux et ressort. au bailliage de Vic, en appel de la cour royale de Murat. — Son église, dédiée à saint Pierre-ès-Liens, fut mise en 1350 au chapitre de N.-D. de Murat. Elle a été érigée en succursale par décret du 28 août 1808.
- NASALUAC, vill., c<sup>ne</sup> de Champagnac.
- NASINAUX, vill. détruit, c<sup>ne</sup> de Saint-Urize. — *Village de Nabinals*, 1494 (terr. de Mallet).
- NASINAUX, dom. ruiné, c<sup>ne</sup> de Sansac-de-Marmiesse. — *Mansus de Nabinals*, 1330 (reconn. de Bertrand d'Aloussac à l'hôp. d'Aurillac).
- NASTIO (LE PUECH DE), mont. à vacherie, c<sup>ne</sup> de Saint-Urize.
- NASTRAC, vill. avec manoir, c<sup>ne</sup> de Marchastel. — *Mansus de Nastrac*, 1366 (arch. dép. s. H). — *Vallis de Narsaco*, 1412 (*id.* s. E). — *Nastrac*, 1585 (terr. de Graule). — *Nastray*; *Nastrar*, 1600 (liève de Ponzols).
- Nastrac était, avant 1789, régi par le droit cout., et siège d'une justice seign. ressort. à la sénéch. d'Auvergne, en appel du bailliage d'Aubijoux.
- NASIRAUX (LES), ham., c<sup>ne</sup> de Riom-ès-Montagnes. — *Le Nasar*, 1671 (état civ. de Menet). — *Nastrac*, 1719 (table du terr. d'Apchon).
- NATION (LA), m<sup>ne</sup>, c<sup>ne</sup> de Chaudesaignes.
- NAU (LA), vill., c<sup>ne</sup> d'Arches. — *La Nau*, 1680: — *La Neuf*, 1694 (état civ.). — *Lanan*, 1743 (arch. dép. s. C. t. 41).
- NAU (LA), m<sup>ne</sup>, c<sup>ne</sup> de Chaudesaignes. — *Molin de la Neuf*, appelé de *Ventuegol*, sur la *Truyère*; *La Nau en Yrlaudès*, 1494 (terr. de Mallet). — *Lanaau* (Cassini).
- NAU (LA), vill. et chapelle de secours, c<sup>ne</sup> de Neuvéglise. — *La Nau*, 1415 (liber vitulus). — *Lanao*, 1784 (Chabrol, t. IV).
- NAU (LA), écart, c<sup>ne</sup> de Pers.
- NAU (LA), ham., c<sup>ne</sup> de Sansac-de-Marmiesse.
- NAUCASE, ham. et chat. féodal détruit, c<sup>ne</sup> de Saint-Julien-de-Toursac. — *Noucasa*, 1327 (arch. mun. d'Aurillac, s. HH, c. 21). — *Naucaza*, 1513 (arch. dép. s. H). — *Vanguay*, 1607 (min. Sarrauste, n<sup>re</sup> à Laroquebrou). — *Nautcaze*; *Noulcaze*, 1668 (nommée au p<sup>re</sup> de Monaco). — *Naucaze* (Cassini).
- Naucaze était, avant 1789, le siège d'une justice seign. régie par le droit écrit, et ressort. au bailliage d'Aurillac, en appel de la prév. de Maurs.
- La chapellenie dite de *Naucaze*, de Saint-Julien-de-Toursac, était à la nomination du seigneur de Naucaze. (Pouillé de Saint-Flour de 1762.)
- NAUCELLES, c<sup>ne</sup> sud d'Aurillac, avec tour de guet. — *Naucella*, 1289 (annot. sur l'hist. d'Aurillac). — *Nuocella*, 1339; — *Nocelle*, 1498 (arch. dép. s. E). — *Naucaza*, 1402 (arch. mun. d'Aurillac, s. III, c. 21). — *Naucelle*, 1442; — *Nocelle*, 1451; — *Nuocelle*, 1485 (*id.* de Naucelles). — *Nuocelle*, 1512 (état civ.); — *Naucela*; *Nova-Cella*, 1521; — *Nuocella*, 1522 (min. Vigory, n<sup>re</sup> à Aurillac). — *Nuocelle*, 1564; — *Naucel*, 1571 (reconn. aux curé et prêtres de Naucelles). — *Naucelle*, 1613; — *Nuocelles*, 1614 (état civ.). — *Nauselle*, 1620; *Nauselles*, 1625 (*id.* d'Arpajou). — *Nuocelle*, 1628 (paraphr. sur les cout. d'Auvergne). — *Nauciles*, 1639 (état civ. de Montsalvy). — *Noselles*, 1659 (*id.* de Saint-Cernia). — *Noscellei*, 1705 (*id.* de Saint-Simon). — *Nuocelles*, 1756 (arch. de Naucelles). — *Nuocelle*, 1784 (Chabrol, t. IV).
- Naucelles était, avant 1789, de la Haute-Auvergne, du dioc. de Saint-Flour, de l'elect. et de la subdélég. d'Aurillac. Régi par le droit écrit, il ressort. au bailliage d'Aurillac, en appel de sa prév. part. Jusqu'en 1748, Naucelles a dépendu de la justice du chapitre de Saint-Geraud, et, depuis lors, de la justice royale. — Son église a été érigée en succursale par décret du 28 août 1808.
- NAUCELLES, dom. ruiné, c<sup>ne</sup> de Naucelles. — *Affarium de Naucaza*, 1402 (arch. mun. d'Aurillac, s. III, c. 21). — *Quendam mansum seu affarium vocatum de Nuocella, alias del Bacq, scitum in loco Nuocelle*, 1451 (*id.* de Naucelles).
- NAUDIÉ, dom. ruiné, c<sup>ne</sup> de Saint-Mamet-la-Salvetat. — *Tènement du Paech de Naudié*, 1744 (anc. cad.).
- NALFONS-BAS ET HAUT, mont. à burons, c<sup>ne</sup> de Marcedat.
- NAUMONTEIL (LE), ruiss., prend sa source près du vill. de la Vergue, c<sup>ne</sup> de Labrousse, et forme, à sa jonction avec le ruissseau de Juliac, le ruissseau du Rimajou, après un cours de 1,260 m.
- NAUTE (LA), vill., c<sup>ne</sup> de Saint-Poney. — *La Nautte*,

- 1762 (terr. de Montchamp). — *La Naute* (État-major).
- NAUTE (LA), dom. ruiné, c<sup>nc</sup> de Vebrot. — *Mausus de la Naute*, 1449 (arch. mun. de la ville de Saint-Flour).
- NAVIALES, vill., c<sup>nc</sup> de Narnhac. — *Nauvialle*, 1646 (min. Froquières, n<sup>o</sup> à Raulhac). — *Novialle*, 1654 (état civ. de Pierrefort). — *Nouvaille*, 1668 (nommée au p<sup>o</sup> de Monaco). — *Nauvailles* (Cassini).
- NAVARRIE (LA), dom. ruiné, c<sup>nc</sup> de Saint-Julien-de-Jordanne. — *La Navarria*; *la Navarrie*, 1573 (terr. de la chapellenie des Blats).
- NAVASTE, vill., c<sup>nc</sup> de Saint-Bonnet-de-Salers. — *Mus de Navaste*, 1443; — *Navesse*, 1508 (arch. dép. s. E). — *Nubaste*, 1734 (état civ. de Tourniac). — *Nabuste*, 1742 (*id.* de Saint-Bonnet). — *Navastre* (Cassini).
- NAVIER (LE), séchoir à châtaign., c<sup>nc</sup> de Teissières-Bouliès.
- NAVYAT (LA), dom. ruiné, c<sup>nc</sup> de Vabres. — *Domaine de la Nayrat*, 1788 (arch. dép. s. C, l. 48).
- NAZARETH, écart, c<sup>nc</sup> de Saint-Santin-Cantalès.
- NAZAT (LE), vill., c<sup>nc</sup> de Chaudesaignes. — *Nazot* (Cassini). — *Nuzat*, 1784 (Chabrol, t. IV).
- NAZAT (LE), ruiss., c<sup>nc</sup> de Chaudesaignes, est formé par la réunion des ruisseaux de l'Herl, du Montignac et de Perret, et se jette dans la Truyère, sur le territ. de la même commune, après un cours de 3,000 m.
- NÉBANIÉSSY, dom. ruiné, c<sup>nc</sup> de Polminhac. — *Villaige de Nébaniesy*, 1699 (état civ. de Saint-Clement).
- NÉBOULIÈRES, vill., c<sup>nc</sup> de Drignac. — *Neboliers*, 1657; — *Naboulières*, 1693; — *Naboulières*, 1697 (état civ. d'Ally). — *Nebouère*, 1742 (*id.* de Saint-Bonnet-de-Salers). — *Nébouliè*, 1778 (inv. des arch. de la mais. d'Humières).
- NÉBOUZAC, vill., c<sup>nc</sup> de Pleaux. — *Nébouzac*, 1646 (état civ.). — *Nabousa*, 1686 (*id.* de Chausseac). — *Nibousac*, 1743; — *Nébussac*, 1782 (arch. dép. s. C, l. 40).
- NECZ (LE PRAT DEL), mont. à vacherie, c<sup>nc</sup> de Chastel-sur-Murat.
- NÈGRE, ruiss., affl. de la Maronne, c<sup>nc</sup> de Saint-Santin-Cantalès et de Cros-de-Montvert; cours de 7,159 m.  
Ce ruisseau porte aussi le nom de *Saint-Rouffi*.
- NÈGRE-MONT, ham., c<sup>nc</sup> de Laroquebrou. — *Negremon*, 1324 (arch. mun. d'Aurillac, s. III, c. 41). — *Negro-Puteo*, 1329 (eng. sur la justice de Vieillespessu). — *Dominus de Nigromonte*, 1379 (arch. dép. s. E). — *Negremons*, 1463 (arch. mun. d'Aurillac, s. III, c. 21).
- NÈGRE-RIEU (LE), ruiss., affl. de la Cère, c<sup>nc</sup> de Laroquebrou; cours de 2,200 m. — *Rieus vocatus lo Rieur Nègre*, 1362 (arch. dép. s. E). — *Rirus Nigver*, 1443 (arch. mun. d'Aurillac, s. III, c. 21). — *Nègveri*, 1837 (état des riv. du Cantal).
- NÈGRE-SERRE, dom. ruiné, c<sup>nc</sup> de Montsalvy. — *Villaige de Nigreserre*, 1671 (nommée au p<sup>o</sup> de Monaco). — *Nigraserre*, 1747 (tables des min. Guy de Vaysseya, n<sup>o</sup>).
- NÈGRE-VIEILLE, gouffre, c<sup>nc</sup> de Maurs, dans le ruiss. de l'Estrade. — *Le gouffre de Negrevieille*, 1756 (état civ.).
- NEIRESCHE, lieu détruit, c<sup>nc</sup> de Paulhac. — *1 Neyreschas*, 1508; — *Communig appelé de Neiresches*, 1630; — *Terroir des Resches, sive de Neyresches*, 1661 (terr. de Montchamp). — *Neyresches*, 1511 (*id.* de Maurs).
- NEISSE (LA FOX DE), font., c<sup>nc</sup> de Murat. — *La font de Vesches*, 1518 (terr. des Cluzols). — *La fon de Moseses*; *la fon Domesches*, 1559 (min. Lamusse, n<sup>o</sup> à Murat). — *La Foudavesches*, 1580 (liève conf. de Murat). — *Foudavesche*, 1680 (terr. des Bros).
- NÈPLES, ham. et châtaign., c<sup>nc</sup> du Trioulou. — *Neples*, 1624 (état civ. de Saint-Santin-de-Maurs).
- NEPPES, ham. avec manoir en ruines, c<sup>nc</sup> de Saint-Gérons. — *La Borrie du Nippou*, 1669 (min. Sartrauste, n<sup>o</sup> à Laroquebrou). — *Nèpes* (Cassini).
- NÉRONNE, écart, c<sup>nc</sup> du Falgroux. — *En Nirone* (états de sections).
- NEUF-CHAMPS (LE), écart et taillis, c<sup>nc</sup> de Saint-Vincent. — *Neschamp* (états de sections).
- NEUF-CROIX (LE ROCHER DES), rocher et vacherie, c<sup>nc</sup> de Clavières.
- NEUFMALE, dom. ruiné, c<sup>nc</sup> de Colandres. — *Mausus de Neufmale*, 1515 (terr. d'Apehon).
- NEUFONT, seigneurie, c<sup>nc</sup> de Gezeus.  
Neufont était, avant 1789, le siège d'une justice seign. régie par le droit écrit, et ressort. à la sénéch. d'Auvergne, en appel de la prév. de Saint-Flour, 1784 (Chabrol, t. IV).
- NEUFONT, mont. à vacherie, c<sup>nc</sup> de Chavagnac.  
Cette mont. porte aussi le nom de *le Rieu des Gayres*. — *Naufon*; *Naufons*, 1525 (terr. de la v<sup>o</sup> de Murat). — *Neuf-fons*, 1680 (*id.* des Bros).
- NEUFONT, ruiss., affl. de la rivière d'Allanche, c<sup>nc</sup> de Chalinargues et d'Allanche; cours de 3,000 m.  
Ce ruisseau porte aussi le nom de *Naufont*.
- NEUSSARGUES, c<sup>nc</sup> de Murat. — *Mausus de Neussargues*, 1467 (arch. dép. s. E). — *Nuzargues*, 1635 (nommée par G<sup>lle</sup> de Foix). — *Neussargues*, 1810 (plan cadastral).  
Neussargues était, avant 1789, régi par le droit

cont., dépend. de la justice de Mardogne, et ressort. à la sénéch. d'Auvergne, en appel de la prév. de Mardogne. — Son église a été érigée en succursale par décret du 20 août 1856.

Par décision du conseil général du dép. du Cantal, du 20 août 1872, le chef lieu de la c<sup>ne</sup> de Moissac a été transféré à Neussargues, qui a domé son nom à la commune.

L'orthographe de ce nom est vicieuse, il faudrait écrire *Nussargues*.

NEUSSARGUES (LA GARE DE), vill., c<sup>ne</sup> de Neussargues; nouvellement construit autour de la gare de ce nom, ligne d'Arvant à Capdenac, C<sup>ne</sup> de Paris-Orléans.

NEUVAT, dom. ruiné, c<sup>ne</sup> de Tanavelle. — *Villaige de Neurat*, 1618 (terr. de Sériers).

NEUVÉGLISE, c<sup>ne</sup> sud de Saint-Flour. — *Vicaria de Nova Ecclesia*, 928 (cart. de Brioude). — *Parochia Nove Ecclesie Sancti-Floris*, 1492 (liber vitulus). — *Novesglize; Novesglizes*, 1494 (terr. de Maillet). — *Nouregleisa; Noureglize*, 1508 (*id.* de Montchamp). — *Dicta Nova Glaysa*, 1510 (*id.* de Mauris). — *Neufvéglize*, 1598 (min. Andrieu, n<sup>o</sup> à Saint-Flour). — *Neufvesglize*, 1630 (terr. de Montchamp). — *Neufveglize*, 1636 (*id.* des Ternes). — *Nov-glise-ès-Planise*, 1659 (état civ. de Cassaniouze). — *Novgleyse*, 1668 (*id.* de Montsalvy). — *Neufesglize*, 1677 (insin. de la cour royale de Murat). — *Neufve Eglise*, 1684 (état civ. de Murat). — *Neufvesglize*, 1688 (pièces du cab. de Bonnefont). — *Nouvégleise*, 1706 (état civ. de Montsalvy). — *Neufveglize*, 1730; — *Neureglize*, 1762 (terr. de Montchamp). — *Neufglize*, 1784 (Chabrol, t. IV). — *Neufve-Eglise* (Cassini).

Neuvéglise, vignerie carolingienne puis paroisse, portait autrefois le nom de Valcêlhes (Dict. stat. du Cantal). Cette paroisse était, avant 1789, de la Haute-Auvergne, du dioc., de l'élect. et de la subdélég. de Saint-Flour. Régie par le droit écrit, elle dépend. des justices seign. de la cathéd. de Saint-Flour, de Fressanges, Montvallat, Rochegonde, Sieujac et Tagonac, et ressort. soit au bailliage de Saint-Flour, soit à la sénéch. d'Auvergne, en appel de la prév. de Saint-Flour. — Son église, dédiée à Saint-Baudel, était une cure dépend. de la mense épiscopale de Saint-Flour, et le curé était à la présentation du chapitre. Elle a été érigée en succursale par ordonn. royale du 5 janvier 1820.

NEVÉGLISE, ruiss., affl. du ruiss. de la Tourrette, c<sup>ne</sup> de Neuvéglise; cours de 600 m. — *Chanat* (Cassini).

NEVIALLE, écart, c<sup>ne</sup> d'Anterrieux.

NEVIALLE, lieu détruit, c<sup>ne</sup> de Chalygnac. — *Nova-*

*Villa*, x<sup>e</sup> s<sup>e</sup> (copie du test. dit de *Théodéchilde*). — *Villa Novavilla*, x<sup>e</sup> s<sup>e</sup> (charte dite de *Cloris*). — *Nauriala*, 1505; — *Naurialle*, 1515 (comptes au doyen de Mauriac).

NEUVIALLE, vill., m<sup>ne</sup>, et chât. fort ruiné, c<sup>ne</sup> de Saint-Étienne-de-Riom. — *Mendamentum de Neuf-Viala*, 1447 (arch. dép. s. E). — *Neufviale*, 1561 (terr. de Murat-la-Rabe). — *Nauriale*, 1585 (*id.* de Saint-Martin-Cantalès). — *Neufvialle*, 1638 (*id.* de Murat-la-Rabe). — *Neufvialle*, 1753; — *Nufvialle*, 1768 (arch. dép. s. C, l. 46). — *Neuvialle* (Cassini). — *Neuviale* (État-major).

Neuvialle était jadis un mandement du duché d'Auvergne.

NEUVILLE, dom. ruiné, c<sup>ne</sup> de Chaudesaignes. — *Afforium de Novavilla*, 1322 (arch. dép. s. C).

NEUVILLE, dom. ruiné, c<sup>ne</sup> de Saint-Projet. — *Novavilla*, 1284 (arch. nat. J. 271).

NEVERS, mont. à burons, c<sup>ne</sup> de Saint-Hippolyte.

NEGRÉ (LOU), mont. à burons, c<sup>ne</sup> du Falgoux. — *V<sup>re</sup> Nègre* (État-major).

NEYRAT (LA), vill., c<sup>ne</sup> de Vernols. — *La Neyrac*, 1517 (terr. du Feydit). — *La Neyrac*, 1518; — *La Veyrat; Rareyrat*, 1595 (*id.* de Diemme). — *La Nayrat* (Cassini). — *La Neyrat*, 1857 (Dict. stat. du Cantal).

NEYRAT (LA), ruiss., affl. de la rivière d'Allanche, c<sup>ne</sup> de Vernols; cours de 3,230 m.

NEYREBOUSSE, vill., m<sup>ne</sup> et chât. détruit, c<sup>ne</sup> de Cezens. — *Mausi de Neyrebrossa*, 1495; — *Neyrebrossa*, xv<sup>e</sup> s<sup>e</sup>; — *Neyrebrosse*, 1527; — *Neyrebrosse*, 1563; — *Neyrebrosse*, 1567; — *Neyrebrossa*, 1577 (arch. dép. s. G). — *Neyrebrousse; Apyrebrousse*, 1608; — *Neyrebrousse*, 1616; — *Nitrebrousse*, 1628; — *Neyreboursse*, 1670 (min. Danty, n<sup>o</sup>). — *Neyrebrousse*, 1633 (ass. génér. ten. à Cezens). — *Neyrebrousse*, 1670 (nommée au p<sup>re</sup> de Monaco). — *Neyrebrousse*, xvii<sup>e</sup> s<sup>e</sup>; — *Neyre-Brousse*, 1726 (arch. dép. s. G). — *Neyre-Brousse*, 1730 (terr. de la command. de Montchamp).

Neyrebrousse était, avant 1789, le siège d'une justice seign. régée par le droit écrit, et ressort. à la sénéch. d'Auvergne, en appel de la prév. de Saint-Flour.

NEYRECOMBE, vill., c<sup>ne</sup> du Vigeau. — *Mansus du Veyra Comba*, 1310 (liève du prieur du Vigeau). — *Neyracomba*, 1473 (terr. de Mauriac). — *Neyracomba*, 1505 (arch. mun. de Mauriac). — *Neyrecombe*, 1550 (terr. de Miremont). — *Neyrecombe*, 1632; — *Neylacombe*, 1648; — *Neyracombe*, 1652 (état civ.). — *Neyre-Coumbe*, 1647; — *Neyrecombe; Nirecombe*, 1680 (*id.* de Tourniac).

NEYRECOMBE-BAS ET HAUT, dom. depuis longt. détruits, c<sup>ne</sup> du Vigean. — *Mansus da Neyra-comba-sotrana*; *Mansus da Neyra-comba-sobriua*, 1310 (liève du prieuré du Vigean).

NEYRESTANG, f<sup>ne</sup> et chât. ruiné, c<sup>ne</sup> du Falgoux. — *Nigrum Stagnum*, 1307 (arch. général. de Sartiges). — *Neyrestan*, 1739 (état civ.). — *Neyrestant*, 1750 (arch. dép. s. C, l. 44). — *Meyrestanc* (Cassini). — *Meyrestanc* (État-major). — *Nerestang*, 1855 (Dict. stat. du Cantal).

NEYRESTANG, chât. fort détruit, c<sup>ne</sup> de Jussac. — *Nigrum Sanguum*, 1316 (pap. de la fam. de Montal). — *Nigrum Stagnum*, 1466 (terr. de Saint-Christophe). — *Nierescant*, 1485 (reconn. à J. de Montamat). — *Castrum de Myrum Estangnum*; *de Myrum-Estangnum*, 1504 (arch. dép. s. G.). — *Nigrum Stagnum*, 1531 (min. Viguery, n<sup>o</sup> à Aurillac). — *Nierestang*, 1773 (terr. de la Broussotte). — *Nierestau*, 1784 (Chabrol, t. IV).

Neyrestang était, avant 1789, le siège d'une justice seign. régie par le droit écrit, et ressort. au bailliage d'Aurillac, en appel de sa prév. part.

NEYREVÈZE, mont. à burons, c<sup>ne</sup> de Colandres. — *Montanum de Neyrevèze*, 1513 (terr. d'Apchon). — *Neyrevèze*, 1719 (table de ce terrier). — *Neyrevèze*, 1777 (liève d'Apchon). — *lacherie Neyrevèze* (Cassini).

NEYREVÈZE-SOUBRO ET SOUTRO, mont. à burons, c<sup>ne</sup> de Colandres.

NIAC, vill., c<sup>ne</sup> d'Ayrens. — *Anact*, 1669; — *Aniact*, 1679 (état civ.).

NIARGAGUES, dom. ruiné, c<sup>ne</sup> de Polminhac. — *Village de Niargagues*, 1691 (état civ. de Saint-Clement).

NIARGOUV (LES), c<sup>ne</sup> de Riom-ès-Montagnes. — *Miergoux* (État-major). — *Les Niargoux*, 1857 (Dict. stat. du Cantal).

NICOLAS, m<sup>in</sup>, c<sup>ne</sup> de la Chapelle-Laurent.

NICOLAVIE (LA), dom. ruiné, c<sup>ne</sup> de Saint-Poney. — *La Nycollarie*; *la Nycollarie*; *la Nicollarie*, 1556 (terr. du prieuré de Rochefort).

NICOLET, m<sup>in</sup>, c<sup>ne</sup> de Champs.

NID-AC-DUC (LE), pas, c<sup>ne</sup> de Jon-sous-Montjou.

NIÉREVÈZE, vill., m<sup>in</sup> et bois, c<sup>ne</sup> de Thiézac. — *Nigrevèze*, 1608; — *Neyrevèze*, 1612; — *Neyrevèze*, 1614 (état civ.). — *Nierévèze*, 1667 (*id.* de Polminhac). — *Nierévèze*, 1668 (nommée au p<sup>o</sup> de Monaco). — *Neyré-vèze*; *Négrevèze*, 1674 (terr. de Thiézac). — *Nyévèze*, 1746 (anc. cad.). — *Nierévèze*, 1867 (Dict. stat. du Cantal).

NIÉREVÈZE, ruiss., afl. de la Cère, c<sup>nes</sup> de Thiézac et de Saint-Clement; cours de 3.000 m.

On le nomme aussi *Antérieur* et *les Prats*. — *Ruisseau d'Antérieu*, 1746 (anc. cad. de Thiézac).  
NIERMONT (LE SUC DE), mont. à vacherie, c<sup>ne</sup> du Claux.  
NIERMONT, écart et mont. à burons, c<sup>ne</sup> de Paulhac. — *Montanum de Neyramont*; *Nygeramont*, 1491 (terr. de Farges). — *Nyermont*, 1511 (*id.* de Mauers). — *Niermond*, 1591 (*id.* de Bressauges). — *Buron de Niermont* (Cassini).

NIERPOUX, mont. à burons et marais, c<sup>ne</sup> de Saint-Saturin. — *Montana de Nierpos*; *Nigrum Pateum*, 1241 (spicil. Brivat.). — *Nienpoh*, 1413; — *Merpos*, 1474 (arch. dép. s. E.). — *Montaigne de Nierpos*, 1514 (terr. de Cheylade). — *Nierpo* *et*, 1680 (*id.* des Bros).

NIERPOUX-SOUTRO, mont. à burons, c<sup>ne</sup> de Saint-Saturin. — *Merpos*, 1474 (arch. dép. s. E.). — *Montaigne de Nierpos-soutro*, 1514 (terr. de Cheylade).

NIERDAN, c<sup>ne</sup> de Laroquebron. — *Ecclesia de Naolon*; *de Niolon*; *de Nadom*, 1297 (test. de Geraud de Montal). — *La Glièysa d'Annoudom*, 1322 (reconn. au seign. de Montal). — *Dompium*, 1325 (arch. dép. s. E.). — *Norodopium*; *Norodompium*, 1357; — *Novum Doupium*, 1443; — *La Glièysa d'Inoudon*, 1458 (reconn. au seign. de Montal). — *Noudon*; *Nyoudon*, 1486 (accord avec les habitants de Laroquebron). — *Nieudomp*, 1626 (min. Sarrauste, n<sup>o</sup> à Laroquebron). — *Nyedon*; *Nyedon*, 1628 (paraphr. sur les cout. d'Auvergne). — *Nieudomp*, 1636 (état civ. de Saint-Santin-Cantalès). — *Nieudamp*, 1649 (*id.* de Niendan). — *Niudar*, 1655; — *Nyulim*, 1672 (*id.* d'Ayrens). — *Nyudau*, 1706; — *Naudau*, 1709 (*id.* Saint-Paul-des-Landes). — *Nioldun*, 1724 (*id.* d'Espinadé). — *Neydon*, 1756 (arch. mun. de Nancelles). — *Nyoudon*; *Niudun*; *Niudans*, 1784 (Chabrol, t. IV).

Niendan était, avant 1789, de la Haute-Auvergne, du dioc. de Saint-Flour, de l'elect. et de la subdeleg. d'Aurillac. Régi par le droit écrit, il était le siège de la justice du prieuré et ressort. au bailliage d'Aurillac, en appel de sa prév. part. — Son église était, dès 1245, un prieuré sous le titre de Saint-Julien, dépend. de l'archid. d'Aurillac, et à la nomination de l'évêque de Clermont. Elle a été érigée en succursale par décret du 28 août 1808.

NIEDAN, ham. et m<sup>in</sup>, c<sup>ne</sup> de Junhac. — *Nieudon*, 1550 (min. Boygues, n<sup>o</sup> à Montsalvy). — *Nioudan*, 1749 (anc. cad.). — *Nieudari*, 1764; — *Nyudon*, 1765 (état civ.). — *Nioldun*, 1784 (Chabrol, t. IV).

NIERDAN (LE), ruiss., afl. du Lot, coule aux finages des c<sup>nes</sup> de Montsalvy, de Junhac et de Vieillevie; cours de 13,560 m.

- Dans la c<sup>ne</sup> de Montsalvy, ce ruisseau porte le nom de *Molinier*.
- NÈVE (LE SUC DE LA), mont. à vacherie et taillis, c<sup>ne</sup> de Saint-Amandin.
- NIGOU, écart, c<sup>ne</sup> de Marcolès.
- NIGOU, ham., c<sup>ne</sup> de Saint-Antoine. — *Nigo*, 1554 (min. Destaing, n<sup>re</sup> à Marcolès). — *Nyguou*, 1670 (terr. de Galvinet). — *Miguot*, 1784 (Chabrol, t. IV). — *Nyguour* (Cassini).
- NIOCEL, f<sup>me</sup> avec manoir en ruines et mont. à burons, c<sup>ne</sup> de Marmanhac. — *Mansus de Nyen-Aussel*, 1522 (min. Vigery, n<sup>re</sup> à Aurillac). — *Niaussel*, 1671; — *Niosel*, 1672 (état civ.). — *Niossel*, 1685 (arch. dép. s. C, l. 21); — *Niaucel*, 1692 (terr. du monastère de Saint-Geraud). — *Niocel*, 1743 (arch. dép. s. C, l. 21).
- NIOCEL, écart, c<sup>ne</sup> de Saint-Jacques-des-Blats. — *Ninauzel*, 1621 (état civ. de Thiézac). — *Nicasel*, 1668; — *Nioucel*, 1671 (nommée au p<sup>re</sup> de Monaco). — *Niuuel*, 1674 (terr. de Thiézac). — *Ninoussel*, 1693 (état civ. de Saint-Clément).
- NIOLAT, vill., c<sup>ne</sup> de Clavières. — *Noualhac*, xvi<sup>e</sup> s<sup>e</sup> (arch. dép. s. H). — *Niolat*, xvii<sup>e</sup> s<sup>e</sup> (terr. de Chalières). — *Niola* (Cassini). — *Nioulat*, 1784 (Chabrol, t. IV). — *Niaulat*, 1855 (Diel. stat. du Cantal).
- NIOUCEL, mont. à vacherie et dom. ruiné, c<sup>ne</sup> de Lavessière. — *La montana del Nyensel*; *Le mas de Nienssel*, 1490; — *La montagne de Nioncel*; *la metterge de Nioucel*, xv<sup>e</sup> s<sup>e</sup> (terr. de Chambeuil). — *Nyocel*, 1580 (liève de la v<sup>re</sup> de Murat).
- NIPERUCATIBUS, vill. détruit, arrond. de Murat. — *Levis de Niperucatibus*, 1329 (enq. sur la justice de Vieillespesse).
- NIQUEFOLS, ham., c<sup>ne</sup> de Saint-Mamet-la-Salvetat. — *Ténevent Diquosal*, 1739 (anc. cad.). — *Domaine de Nicolas*, 1743; — *Ténevent Diquefol*; *villaige de Niquefort*, 1745 (arch. dép. s. C, l. 4).
- NIQUEFON, ruiss., affl. du Bouzal, c<sup>ne</sup> de Saint-Mamet-la-Salvetat; cours de 1,100 m.  
Ce ruisseau porte aussi le nom de *Vialle-du-Moulinier* (La).
- NIVES, écart, c<sup>ne</sup> d'Ayrens.
- NIVIÉ, écart, c<sup>ne</sup> de Cassaniouze. — *Affar del Nivie*, 1760 (terr. de Saint-Projet).
- NIVOLA, vill., m<sup>re</sup>, c<sup>ne</sup> de Saint-Étienne-de-Maurs. — *Le molin Néboly*, 1602; — *Le molin Divali*, 1618; — *Le molin Iboly*; *le molin de Néboly*, 1635; — *Iroli*, 1649; — *Le molin Dinoly*, 1657 (état civ.). — *Nivoli* (états de sections).
- NIVOLY (LE), ruiss., affl. de la Rance, coule aux linages des c<sup>nes</sup> de Saint-Julien-de-Toursac, de Quézac et de Saint-Étienne-de-Maurs; cours de 8,000 m.  
On le nomme aussi *le Rinal*. — *Nivoly*, 1837 (état des riv. du Cantal). — *Névolis*, 1879 (état stat. des cours d'eau du Cantal).
- NOALHAC, f<sup>me</sup> avec manoir et chapelle domestique, c<sup>ne</sup> d'Aurillac. — *Noalhacum*, 1333 (vente à l'hôp. de la Trinité). — *Noalhat*, 1531 (min. Vigery, n<sup>re</sup> à Aurillac). — *Noalhac*, 1622 (état civ.). — *Noallac*, 1681 (arch. mun. d'Aurillac, s. CC, p. 3). — *Nauilhac*, 1710 (arch. mun. d'Aurillac, s. CC, p. 3).
- NOALHAC, dom. ruiné, c<sup>ne</sup> de Chanet. — *Téneventum V<sup>me</sup> de Noalhat*, 1451 (terr. de Chavagnac). — *Le Mas de Noulhac*, xvi<sup>e</sup> s<sup>e</sup> (confins de la terre du Feydit).
- NOALHAC, f<sup>me</sup>, c<sup>ne</sup> de Saint-Hippolyte. — *Noalhacum*, 1520 (terr. d'Apchon). — *Noailhar*, 1719 (table de ce terrier). — *Noalhac*, 1777 (liève d'Apchon). — *Noualhac*, 1784 (arch. dép. s. C, l. 46). — *Nouelhac* (État-major). — *Noualhac*, 1855 (Diel. stat. du Cantal).
- NOALHAC, dom. avec manoir ruiné et m<sup>in</sup>, c<sup>ne</sup> de Bredon. — *Noalhacum*, xv<sup>e</sup> s<sup>e</sup> (arch. dép. s. H). — *Moli de Bernard Rocha*, assis à Noulhac, xv<sup>e</sup> s<sup>e</sup> (terr. de Bredon). — *Noulhac*; *Nolhac*; *Nohalhac*, 1508 (*id.* de Loubesargues). — *Nailhac*, 1608 (min. Dauty, n<sup>re</sup> à Murat). — *Noallas*; *Noallac*, 1644 (*id.* de Loubesargues). — *Noualhac*, 1687 (*id.* de Loubesargues).
- NOGLAZIÈRE (LE BOC DE), rocher et vacherie, c<sup>ne</sup> de Saint-Simon.
- NOBIÈRES, écart, c<sup>ne</sup> de Giou-de-Mamou.
- NOËL, mont. à vacherie, c<sup>ne</sup> de Diègne.
- NOËL, rocher, c<sup>ne</sup> de Jon-sous-Montjou.  
Il existait autref. sur ce rocher une chapelle et un fort dont on voit encore les ruines.
- NOËL, ham. et bois, c<sup>ne</sup> de la Ségalassière.
- NOGARÈDE (LA), écart, c<sup>ne</sup> de Loynhac.
- NOTRE (LA), ruiss., affl. du Céroux, c<sup>nes</sup> d'Ally (Haute-Loire) et de la Chapelle-Laurent (Cantal); cours dans le Cantal de 8,000 m.
- NOUOÛOL, dom. détruit, c<sup>ne</sup> du Vigean. — *Noiomol*, in *parochia de Vigean*, 1273 (arch. mun. de Mauriac). — *Mansus du Noionub*; *du Noionol*; *du Noionol*, 1310 (liève du prieuré du Vigean).
- NOQUIÈRE D'OYEZ (LA), dom. ruiné, c<sup>ne</sup> de Saint-Simon. — *Le mas del Noquièrre d'Oyez*, 1692 (terr. du monast. de Saint-Geraud).
- NORRES (LES), m<sup>in</sup>, c<sup>ne</sup> de Chalinargues.
- NOTIEU (LA), dom. ruiné, c<sup>ne</sup> de Boisset. — *Ténevent de Nourieu*; *de Non-rieu*, 1746 (anc. cad.).

- NOTRE-DAME, vill. avec chapelle de pèlerinage, c<sup>ne</sup> de Saint-Christophe. — *Capella Beate Marie*, 1464 (terr. de Saint-Christophe). — *Notre-Dame du Chateau*, 1635 (état civ. de Loupiac). — *Chateau-bas de Notre-Dame*, 1682 (*id.* de Pleaux). — *Notre-Dame*, 1770 (arch. dép. s. G., l. 40).
- La chapelle de Notre-Dame, dédiée à sainte Marie, dépendait du château inférieur.
- NOTRE-DAME-D'ALBINHAC, chapelle détruite, c<sup>ne</sup> de Saint-Paul-des-Landes.
- Cette chapelle dépend. du prieuré d'Escalmeils. — *Mansus Hospitalis de Albinhaco, camerarie prioris de Carmel*, xiv<sup>e</sup> s<sup>e</sup> (Pouillé de Saint-Flour).
- NOTRE-DAME-DE-BEALLIEU, chapelle détruite, c<sup>ne</sup> de Chaudesaigues.
- Le prieur était à la nomination du marquis de Bosredon, sénéchal d'Auvergne en sa qualité de baron de Mouthrun. — *Ecclesia de Bello Loco*, xiv<sup>e</sup> s<sup>e</sup> (reg. de Guill. Trascal). — *Prior Belli Loci, monasterii de Carmel*, xiv<sup>e</sup> s<sup>e</sup> (Pouillé de Saint-Flour).
- NOTRE-DAME-DE-BON-SECOURS, oratoire et chapelle, c<sup>ne</sup> de Chastel-sur-Murat.
- NOTRE-DAME-DE-BON-SECOURS, chapelle détruite, c<sup>ne</sup> de Ladinhac. — *Notre-Dame de Bon-Secours de Lodunac*, 1762 (Pouillé de Saint-Flour).
- Cette chapelle était à la nomination du prieur du Pont.
- NOTRE-DAME-DE-BON-SECOURS, chapelle au village de Roquenaton, c<sup>ne</sup> de Marmanhac.
- NOTRE-DAME-DE-BON-SECOURS, chapelle isolée, c<sup>ne</sup> de Molinpize.
- NOTRE-DAME-DE-CHASTEL, chapelle détruite, c<sup>ne</sup> de Ferrières-Saint-Mary.
- Il avait été fondé dans cette chapelle une chapellenie, nommée de *Chastelon*, qui avait été unie à la cure de Saint-Mary-le-Cros.
- NOTRE-DAME-DE-CONSOLATION, chapelle isolée, c<sup>ne</sup> de Thiézac.
- La chapellenie de Notre-Dame-de-Consolation était unie à la commun. de prêtres de Thiézac. (Pouillé de Saint-Flour de 1762.)
- NOTRE-DAME-DE-LA-GUÉRISON, chapelle dans le bois de las Tissonnieres, c<sup>ne</sup> de Pleaux.
- NOTRE-DAME-DE-LA-PAIX, église détruite du couvent de Saint-Gal, c<sup>ne</sup> de Murat. — *Nostra domus de Pas*, 1446 (terr. de Farges). — *Ecclesia Beate Marie de Pace*, 1456 (arch. dép. s. G.).
- NOTRE-DAME-DE-LA-SULETTE, chapelle isolée, c<sup>ne</sup> de Nieudan. — *Podium vocatum Puech Esste*, 1357 (pap. de la fam. de Montal). — *La chapelle del Puith-Rugault*, 1668 (min. Sarrauste, n<sup>o</sup> à Laroquebrou). — *Notre-Dame du Puy-Rachat*, 1856 (Dict. stat. du Cantal).
- La chapelle, autref. sous le voc. de N.-D. du Puy-Rachat, fut vendue le 23 prairial an iv de la République, puis cédée en 1811 à la fabrique de l'église de Nieudan.
- NOTRE-DAME-DE-LORETTE, chapelle près de la Jourdanie, c<sup>ne</sup> de Salers.
- NOTRE-DAME-DES-GRÂCES, lieu-dit et chapelle ruinée, c<sup>ne</sup> d'Espinasse.
- NOTRE-DAME-DES-GRÂCES, chapelle, c<sup>ne</sup> de Roumégoux.
- NOTRE-DAME-DES-SEPT-DOULEURS, oratoire au vill. de Roubiac, c<sup>ne</sup> de Saint-Simon.
- NOTRE-DAME-DE-CALVAIRE, chapelle, c<sup>ne</sup> de Vic-sur-Cère.
- NOTRE-DAME-DE-DOM, ermitage en ruines, c<sup>ne</sup> de Sénezergues.
- NOTRE-DAME-DU-PONT-DE-BREDON, font. et chapelle détruite. — *La Fon de Nostra-Donna*, 1575 (terr. de Bredon). — *La Fon de Nostra-Donna*, 1580; — *La Fon de Notre-Done*, 1664 (*id.* de la v<sup>te</sup> de Murat).
- NOTRE-DAME-DU-PONT-DE-LEYNHAC, chapelle détruite, c<sup>ne</sup> de Leynhac. — *Notre-Dame-du-Pont-de-Leyniac*, 1762 (Pouillé de Saint-Flour).
- Cette chapelle était à la nomination du prieur du Pont.
- NOUDAL, m<sup>no</sup> détruit, c<sup>ne</sup> de Trizac. — *Molin appellé de las Noudalz sur la rivière de Marlhou*, 1651 (min. Chalignac, n<sup>o</sup>).
- NOUGARÈDE (LA), dom. ruiné, c<sup>ne</sup> de Boisset. — *Affar de Nougairol*, 1668 (nommée au p<sup>re</sup> de Monaco).
- NOUGARÈDE (LA), F<sup>no</sup>, c<sup>ne</sup> de Leynhac.
- NOUÏX, vill., c<sup>ne</sup> de Cros-de-Montvert.
- NOUÏX, vill. et m<sup>no</sup>, c<sup>ne</sup> de Saint-Saturnin. — *Noetz*; *Noethz*, 1543 (arch. dép. s. G.). — *Le bailliage de Noheetz, lo molin de Noheetz*, 1585 (terr. de Graule). — *Noer*, 1595; — *Noech*, 1618 (*id.* de Diègne). — *Noyx*, 1673 (nommée au p<sup>re</sup> de Monaco). — *Noix*, 1676 (insin. du bailliage de Saint-Flour). — *Nuits*, 1857 (Dict. stat. du Cantal).
- Nouix était le siège d'un bailliage ecclésiastique dépend. de l'abbaye d'Obazine (Corrèze).
- NOUÏÉV, vill., c<sup>ne</sup> d'Aurillac.
- Ce village a été construit depuis peu d'années; il fait suite à la rue de Versailles.
- NOUVIALE, dom. ruiné, c<sup>ne</sup> de Saint-Gérons. — *Mansus de Nouriala*, 1379 (arch. dép. s. E.). — *Navielle*, 1600 (pap. de la fam. de Montal).
- NOUVIALES, vill., c<sup>ne</sup> de Marmanhac. — *Mansus de Navevle*, 1521; — *Nauriala*, 1522 (min. Viggery, n<sup>o</sup> à Aurillac). — *Naviule*, 1551; — *Nau-*



- Nauvialla*, 1552; — *Nauvialle*, 1557 (terr. de Nozières). — *Nauvielle*, 1669; — *Nauvilles*, 1607 (état civ.). — *Nauviale*, 1685; — *Nauviales*, 1740; — *Neuvialles*, 1743; — *Neuviale*, 1744 (arch. dép. s. C, l. 21). — *Novialles* (Cassini). — *Neuvialle* (états de sections).
- NOUVIALLE (LA NARSE DE), marais, c<sup>ne</sup> de Tanavelle.
- NOUVIALLE, vill., m<sup>in</sup> et narse, c<sup>ne</sup> de Valuéjols. — *Villa que dicitur Nova Villa*, 924 (cart. de Brioude). — *Mansus de Novivella*, 1441; — *Noviela*, 1473 (arch. dép. s. E). — *Noviela*: *Villa-Nefa*; la *Niarsa de Novialia*, xv<sup>e</sup> s<sup>e</sup> (terr. de Bredon). — *Noviela*, 1508 (*id.* de Loubeysargues). — *Nauviala*, 1511 (*id.* de Maurs). — *Molin de Noviela*, 1518 (*id.* des Chuzels). — *Nou-Viell*, 1532; — *Noviella*, 1563 (arch. dép. s. G). — *Nauvialle*, 1575 (terr. de Bredon). — *Neuf-Vialle*, 1576 (arch. dép. s. E). — *Nauvialle*, xv<sup>e</sup> s<sup>e</sup> (*id.* s. G). — *Neufvialle*, 1654 (terr. du Sailhans). — *Nauvialle*, 1665 (*id.* de Bredon). — *Novialle*, 1665 (insin. du bailliage d'Andelat). — *Noviales*, 1737 (liève de la route du Fer). — *Novialle*; *Noviale*, 1784 (Chabrol, t. IV).
- NOUVIALLE, fuisse, affl. de la rivière d'Ande, prend sa source près de Brageac, c<sup>ms</sup> de Valuéjols et de Rolline; cours de 7,600 m. — *L'Viga de Bragiac*, xv<sup>e</sup> s<sup>e</sup> (terr. de Bredon). — *Aqua vocata de Neufviela*, 1526 (*id.* de Vieillespesse). — *Ruisseau de Brageac*; *Braghat*; *del Mors*; *rif de la Mote*, 1575; — *Rivière de Nauvialle*, xvi<sup>e</sup> s<sup>e</sup>; — *Naurville*, 1664 (terr. de Bredon).
- Ce ruisseau porte aussi le nom de *la Roche*.
- NOUVIALLES, écart, c<sup>ne</sup> d'Anterionx. — *Mansus de Nobabiala*, 1416; — *Novavilla*, 1507 (arch. dép. s. H). — *Nauvialle*, xvi<sup>e</sup> s<sup>e</sup> (*id.* s. G). — *Nauvialle*, 1645 (*id.* s. H). — *Noviales*, 1784 (Chabrol, t. IV).
- NOUVIATOR, vill., c<sup>ne</sup> de Valnéjols. — *Noviatou* (État-major).
- NOUX, vill., c<sup>ne</sup> d'Alleuze. — *Noubr*, 1352 (homm. à l'évêque de Clermont). — *Noz*; *Nouz*, 1494 (terr. de Mallet). — *Noux*, 1622; — *Nous*, 1680 (insin. de la cour royale de Murat). — *Noux*, 1780 (liève de la Roche). — *Nouix*, 1784 (Chabrol, t. IV).
- NOUX, vill., c<sup>ne</sup> d'Anglards-de-Salers. — *Nouh*, 1646; — *Noutz*, 1648 (état civ. de Mauriac). — *Noutir*, 1648; — *Nouetz*, 1650; — *Noutz*, 1652; — *Nouts*, 1654; — *Nouc*, 1656; — *Nouix*, 1658; — *Noetz*, 1659; — *Noux*, 1664; — *Nouhe*, 1666; — *Nous*, 1672 (état civ. d'Anglards). — *Noux*, 1735 (*id.* de Sourmiac).
- NOYER (LE), écart avec manoir, c<sup>ne</sup> de Leynhac. — *Le Noyer* (Cassini).
- NOYER (LE), dom. ruiné, c<sup>ne</sup> de Loupiac. — *Villaige del Noyer*, 1687 (état civ.).
- NOYER (LE), ham., c<sup>ne</sup> de Maurs. — *Le Noyer*, 1760 (état civ.).
- NOYER (LE), ham., c<sup>ne</sup> de Sénozergues. — *Lou Noyer*; *Lou Nognier*, 1668 (nommée au p<sup>e</sup> de Monaco). — *Lou Noyer*, 1741 (anc. cad. de Cassaniouze).
- NOYÈRE (LA), écart, c<sup>ne</sup> de Maurs.
- NOZEROLLE (LA), dom. ruiné, c<sup>ne</sup> de la Monselie. — *Tènement de Nozeyrolle*, 1638 (terr. de Murat-la-Rabe).
- NOZEROLLES, f<sup>me</sup>, c<sup>ne</sup> de la Chapelle-d'Alagnon. — *Nozeyrolles*, 1774 (arch. dép. s. G). — *Nozeirolles*, 1542; — *Nuzeirollies*; *Nouzeirollies*; *Nozeyrolles*, 1548 (arch. dép. s. G). — *Nizerollies*, 1585 (liève de la v<sup>ie</sup> de Murat). — *Nozeirolles*, 1669 (insin. de la v<sup>ie</sup> de Murat). — *Nozeirolle*, 1683 (terr. des Bros). — *Nozeirolles*, 1693 (état civ. de Chastel-sur-Murat). — *Nozeyrolle*, 1756 (terr. de la coll. de N.-D. de Murat).
- NOZEROLLES, vill. et chapelle détruite, c<sup>ne</sup> de Pierrefort. — *Nozayrolas*, xiv<sup>e</sup> s<sup>e</sup> (Pouillé de Saint-Flour). — *Nozeirolles*, 1614; — *Nozeirols*, 1620 (état civ.). — *Nozeirolles*, 1667 (terr. de Polminiac). — *Nozeyrolles*, 1673 (insin. du bailliage de Saint-Flour). — *Nozeirolles* (Cassini). — *Nozeyrolle*, 1857 (Dict. stat. du Cantal).
- NOZEROLLES, vill., c<sup>ne</sup> de Saint-Mary-le-Plain. — *Nozayrolas*, 1329 (enq. sur la justice de Vieillespesse). — *Nozeyrolles*, 1526 (terr. de Vieillespesse). — *Nozeirolles*, 1675; — *Nozeirolle*, 1720; — *Nauzeirolle*, 1722; — *Nouzeirolle*, 1726 (état civ.).
- NOZEROLLES, f<sup>me</sup> et chapelle détruite, c<sup>ne</sup> de Saint-Simon. — *Mansus de Nozeyrolas*, 1521 (min. Vignery, n<sup>o</sup> à Aurillac). — *Nozeirolles*, 1632 (état civ. d'Aurillac). — *Nozeyrolles*, 1649 (*id.* de Nancelles). — *Nozeirolles*, 1692; — *Nozeyrolles*, 1701; — *Nozeirolles*, 1718; — *Nozeyrolles*, 1729; — *Nozeyrolles*, 1747 (arch. dép. s. C, l. 12). — *Nouzeirolles*, 1756 (*id.* s. H). — *Nozeirols* (Cassini).
- La chapellenie de Nozerolles était à la nomination des consuls d'Aurillac (Pouillé de Saint-Flour de 1769).
- NOZERRAT, dom. ruiné, c<sup>ne</sup> de Corou. — *Mansus de Nozeyrat*, 1441 (arch. dép. s. E).
- NOZIÈRE, vill. et mont, à burons, c<sup>ne</sup> de Diègne. — *Nozeyratum*, 1441; — *Nossegres*, 1474; — *Nozeirolles*, 1491; — *Nozeyras*, 1494 (arch. dép. s. E).

— *Nouzeyres*; *Nozières*; *Montaigne de Nouzières*, 1551; — *Montaigne de Nozeyres*, 1608 (min. Danty, n<sup>o</sup>). — *Montaigne de Nouzeires*, 1618 (terr. de Dierno).

NOZIÈRE, ruiss., affl. du ruisseau de Peyrebessè, c<sup>o</sup> de Saint-Just; cours, dans le Cantal, de 3,000 m. — *Bacon*, 1855 (Dict. stat. du Cantal).

NOZIÈRES, ham., chât. et chapelle domestique. c<sup>o</sup> de Jussac. — *La forteresse de Nozières*, 1381 (arch. mun. d'Aurillac, s. EE, p. 14). — *Nozieras*, 1464 (terr. de Saint-Christophe).

Nozières était, avant 1789, le siège d'une justice soign. régie par le droit écrit, et ressort. au bailliage d'Aurillac, en appel de sa prév. part.

NOZIÈRES, ham. détruit, c<sup>o</sup> de Marcolès.

NOZIÈRES, dom. ruiné, c<sup>o</sup> de Mourjou. — *Noziegras*, 1564 (min. Boyssonnade, n<sup>o</sup> à Montsalvy). — *Nozières*, 1670 (terr. de Calvinet).

NOZIÈRES, vill. et m<sup>in</sup>, c<sup>o</sup> de Paulhac. — *Mas de Noziègras*, 1402 (homm. à l'évêque de Clermont). — *Nozeyrie*, 1435 (liber vitulus). — *Nozerie*, 1489 (arch. dép. s. E). — *Nozeras*; *Nozerias*, xv<sup>e</sup> s<sup>e</sup> (terr. de Bredou). — *Nozeires*, 1542 (terr. de Bessanges). — *Nozeyres*; *Nozeyras*, 1575 (*id.* de Bredou). — *Nouzeyres*, 1580 (liève de la v<sup>ie</sup> de Murat). — *Nouzièras*; *Nossièras*; *Nouzeiras*; *Molin de Nouzières*, 1594 (terr. de Bressanges). — *Nozières*, 1612 (liève du Chambou). — *Nouzeires*, 1730 (terr. de la command. de Montchamp).

NOZIÈRES, vill., c<sup>o</sup> de Pleaux. — *Nosières*, 1646; — *Nozières*, 1647 (état civ. de Pleaux). — *Nozièrs*, 1647 (min. Sarrauste, n<sup>o</sup>). — *Nouzeires*, 1654; — *Noziègras*, 1664; — *Noziègras*, 1672; — *Nossièras*, 1686 (état civ.). — *Nosièrre*, 1682; — *Nozières*, 1704 (*id.* de Chaussenac). — *Nosièrre*, 1743 (arch. dép. s. G, l. 40). — *Nozièrre*, 1857 (Dict. stat. du Cantal).

NOZIÈRES (LES), dom. ruiné, c<sup>o</sup> de Riom-ès-Montagnes. — *Les Nozières*, 1513 (terr. d'Archon). — *Les Nossièrre*, 1719 (table de ce terrier).

NOZIÈRES, m<sup>in</sup>, c<sup>o</sup> de Saint-Martin-Valmeroux.

NOZIÈRES-BAS, vill. et chât. fort ruiné, c<sup>o</sup> de Saint-

Martin-Valmeroux. — *Nozières*, 1693 (état civ.). — *Nozièrs* (État-major). — *Château de Nozières-soubro*, 1856 (Dict. stat. du Cantal).

NOZIÈRES-HAUT, ham. et chât. fort ruiné, c<sup>o</sup> de Saint-Martin-Valmeroux. — *Castrum de Nozeris*, 1299 (spicil. Brivat.). — *Nozières*, 1627 (terr. de N.-D. d'Aurillac). — *Nozeires*, 1656 (min. Gros, n<sup>o</sup> à Saint-Martin-Valmeroux). — *Nouzièrre*, 1743 (état civ. de Saint-Bonnet-de-Salers). — *Nozièrs* (État-major). — *Nozières-soubro*, 1856 (Dict. stat. du Cantal).

NUBIEUX, vill., chât. féodal détruit et m<sup>in</sup> en ruines, c<sup>o</sup> de Rozentières. — *Nubris*, 1610 (terr. d'Avenaux). — *Nubièrs*, 1613 (*id.* de Nubièux). — *Nubières*, 1628 (paraphr. sur les cout. d'Auvergne). — *Nubièux*; *Nubièuc*, 1670 (état civ. de Bonnac). — *Nubièu* (Cassini). — *Nubièu* (État-major).

Nubièux était, avant 1789, régi par le droit cout., et siège d'une justice soign. ressort. à la sénéch. d'Auvergne, en appel de la prév. de Brioude.

NEURS, vill., m<sup>in</sup> et futaie, c<sup>o</sup> de Chalainargues. — *Nuis*, 1509 (Gall. christ., t. 2, col. 195). — *Nuits*, 1610 (terr. d'Avenaux). — *Nuict*, 1669; — *Nuictz*, 1679 (insin. de la cour royale de Murat). — *Nur*, 1683 (terr. de la châtell. des Bros). — *Nus*, 1698 (état civ. de Joursac). — *Nuics*, 1702; — *Nur*, 1771 (liève de Mardogne).

NEVOUL, dom. ruiné, c<sup>o</sup> de Maurines. — *Lilaige de Nevoul*, 1494 (terr. de Mallet).

NEZEROLLES, vill., c<sup>o</sup> d'Anglards-de-Salers. — *Nuzerolles*, 1508 (arch. dép. s. E). — *Nouzevole*, 1639 (état civ. de Salers). — *Nazurolle*, 1650 (*id.* d'Anglards). — *Nussaroges*, 1652; — *Nusurolle*, 1653; — *Nuzurolles*, 1654 (*id.* du Vigean). — *Nozerolles*, 1655; — *Nuzeyrolles*, 1659 (insin. du bailliage de Salers). — *Nuzelles*, 1660; — *Nazurolles*, 1662; — *Nusevolles*, 1665; — *Nuzirrolles*, 1670 (état civ. d'Anglards). — *Nouzeirrolles*, 1743 (*id.* de Saint-Bonnet-de-Salers).

NEZEROLLES, dom. ruiné, c<sup>o</sup> de Landeyrat. — *Mansus de Nozeyrolis*; *Mansus de Nozeyrolas*, 1395 (arch. dép. s. E).

O

OBÉJAC, ruiss., affl. de l'Alagnon, c<sup>o</sup> de Joursac et de Peyrusse; cours de 2,000 m.

OBOURSAC, écart, c<sup>o</sup> de Bouziers.

OËLLET, écart avec manoir, c<sup>o</sup> d'Ussel. — *Domini de Eulet*, 1230 (arch. dép. s. E). — *Islet*, 1398

(arch. dép. s. H). — *Uliet*, 1654; — *Heudhiet*; *Hulet*; *Uliet*; *Hullet*, 1655 (terr. du Saillians). — *Hulhet*; *Uliet*, 1667 (insin. du bailliage d'Audelat). — *Huliel* (Cassini). — *Suscet*, 1784 (Chabrol, t. IV).

- ŒILLET, ruiss., affl. de la rivière d'Ande, c<sup>nc</sup> de Valuéjols; cours de 2,475 m. — *Rivière d'Heulhiet*; d'*Ulliet*, 1654 (terr. du Saillans).
- ŒILLET (LOU BOS D'), lieu-dit et font., c<sup>nc</sup> de Valuéjols. — *Le terron de Uliet*, 1508; — *Terroir d'Olliet*; d'*Heulliet*; d'*Uliet*, 1661; — d'*Ulliet*, 1662; — d'*Ulhet*; d'*Eulhiet*; d'*Eulhiet*; d'*Huillet*; d'*Hollyet*, 1687 (terr. de Loubeysargues).
- OFFINALBAR, dom. ruiné, c<sup>nc</sup> de Saint-Étienne-de-Mauris. — *Villaige del Offinalbar*, 1609 (état civ.).
- OGNOY (LA PIERRE DE L'), rocher, c<sup>nc</sup> de Moussages.
- OGRE (L'), riv., affl. de la Bertrande, coule aux finages des c<sup>ncs</sup> de Saint-Projet, Girgols, Tournemire, Saint-Girgues-de-Malbert et Saint-Hlde; cours de 23,200 m.
- OLDEBAUX (LES), vill. et m<sup>in</sup>, c<sup>nc</sup> de Murat. — *Mansus dels Oldebals*, 1491 (terr. de Farges). — *Les Oldebalz*, 1518 (*id.* des Cluzels). — *Les Holdebalz*, les *Holdebatz*, 1536 (*id.* de la v<sup>te</sup> de Murat). — *Les Oldebaz*, 1542 (*id.* coll. N.-D. de Murat). — *Des Holdebatz*, 1542 (arch. dép. s. G). — *Les Holdebaz*, 1559 (min. Lanusse, n<sup>re</sup> à Murat). — *Les Hosdebaltz*, 1585 (liève de la v<sup>te</sup> de Murat). — *Les Aldebals*; als *Oldebalz*; los *Aldebails*, xvi<sup>e</sup> s<sup>e</sup> (arch. dép. s. G). — *Les Holdebails*, 1619 (min. Danty, n<sup>re</sup> à Murat). — *Les Holdebaultz*, 1637 (liève de la v<sup>te</sup> de Murat). — *Molin des Holdebaux*, 1646; — *Les Holdebach*, 1652 (état civ.). — *Les Andebatz*; les *Andebalzes*, 1664 (terr. du prieuré de Bredon). — *Les Oldebaux*, 1678 (insin. de la cour royale de Murat). — *Les Holsdebals*, 1683 (liève de Farges). — *Les Audebas*, 1699 (état civ. de la Chapelle-d'Alagnon). — *Les Audebaux*, 1704 (arch. dép. s. E). — *Les Holles-Debats*; — *Le Solde-Baux*, xvii<sup>e</sup> s<sup>e</sup> (terr. du roi). — *Ezaldebeau* (État-major).
- OLGÉAC, vill. et m<sup>in</sup>, c<sup>nc</sup> d'Auzers. — *Mansus d'Oulghat*, 1409 (arch. général. de Sartiges). — *Olghac*, 1520 (terr. d'Archon). — *Orgac*, 1668 (*id.* de Menet). — *Olghat*, 1683 (anc. min. Chalvignac, n<sup>re</sup> à Trizac). — *Doudghat*, 1784 (Chabrol, t. IV). — *Olgeac*, 1785 (arch. dép. s. C, l. 41). — *Olgeat*, 1852 (Dict. stat. du Cantal).
- OLGÉAC, ruiss., affl. du Mardaret, c<sup>ncs</sup> de Trizac et d'Auzers; cours de 1,700 m.
- OLGÉAS, m<sup>in</sup> détruit, c<sup>nc</sup> de Ruines. — *M<sup>in</sup> d'Olgeus* (État-major).
- OLGÉAS, ruiss., affl. du ruisseau de la Roche, c<sup>nc</sup> de Ruines; cours de 500 m.
- OLIÈRES (LES), ham., c<sup>nc</sup> de Favorolles. — *Olerias*, 1338 (spicil. Brivat.). — *Las Holeyras*; las *Oleyras*; *Oleyras*, 1494 (terr. de Mallet). — *Las Ouleyres*, 1671 (insin. du bailliage de Saint-Flour). — *Laurolles*, 1784 (Chabrol, t. IV). — *L s-ollières* (Cassini). — *Olières* (État-major). — *Les Ollières*, 1855 (Dict. stat. du Cantal).
- OLINIÈRES (LES), dom. ruiné, c<sup>nc</sup> de Jussac. — *Affarium de la Olinegra*, 1457 (arch. dép. s. H). — *Affar de Oliniera*; des *Olinières*, 1642 (inv. des titres de la cure de Jussac).
- OLLE (L'), bois défriché, c<sup>nc</sup> de Saint-Santin-Cantalès. — *Nemus de la Ola*, 1415 (arch. min. d'Aurillac, s. HH, c. 21). — *Lou boir Lotte*, 1597 (min. Lascombes, n<sup>re</sup>).
- OLLOUPAS, mont. à vacherie, c<sup>nc</sup> de Bredon.
- OLM (L'), dom. ruiné, c<sup>nc</sup> de Crandelles. — *De Holmis castrum*, 1289 (annot. sur l'hist. d'Aurillac). — *Mansus vocatus da Lohm*, 1432 (arch. min. d'Aurillac, s. GG, c<sup>on</sup> 17). — *Mansus dal Olm*, 1445 (reconn. à l'hôp. d'Aurillac). — *Da Lou*, 1747 (inv. des titres de l'hôp. d'Aurillac).
- OLM (L'), dom. ruiné, c<sup>nc</sup> d'Escorailles. — *Domaine da Lohm*, 1778 (inv. des arch. de la mais. d'Humières).
- OLM (L'), vill. détruit, c<sup>nc</sup> d'Ytrac. — *Villaige de Lohm*, 1530 (terr. des vons. d'Aurillac).
- OLMET (LE PUEGH D'), mont., c<sup>nc</sup> de la Capelle-del-Fraïsse.
- OLMET, vill., c<sup>nc</sup> de Vic-sur-Cère. — *Olmét*, 1598 (état civ.). — *Anmet*, 1610 (*id.* de Thiézac). — *Doumet*, 1627; — *Dannet*, 1630 (*id.* d'Arpajon). — *Almas*, 1665; — *Almait*, 1672; — *Almet*, 1673; — *Anmet*, 1677 (*id.* de Polminhac). — *Olmes*, 1668 (nommée au p<sup>nc</sup> de Monaco). — *Lolu*, 1701 (état civ. de Saint-Clement).
- OLNES (LES), dom. et chât. féodal détruits, c<sup>nc</sup> de Jussac. — *Mansus del Olms*, 1469; — *Affar de Lohm*, 1566; — *Lholz*, 1567 (terr. de Saint-Christophe). — *Hous*, 1628 (paraphr. sur les cont. d'Auvergne). — *Affar de Lon*; de *Lom*, 1669 (nommée au p<sup>nc</sup> de Monaco).
- OLS (LES), vill. et m<sup>in</sup>, c<sup>nc</sup> de Parlan. — *Les Olz*, 1587 (livre des achats d'Aut. de Naucaze). — *Le villaige del Zolz*, 1645; — *Lolz*, 1647; — *Olze*, 1648 (état civ.). — *Les Holz*, 1668 (nommée au p<sup>nc</sup> de Monaco). — *Le moulin d'Alzolz*; *Alzols*; les *Olz*, 1748 (anc. cad.).
- OLTO, m<sup>in</sup>, c<sup>nc</sup> de Roussy.
- OMBRES (LE BOIS DES), bois défriché, c<sup>ncs</sup> de Diemme et de Laveissière. — *Lo bos del Aborc*; las *Houbres*, 1490; — *Las Obres*, xv<sup>e</sup> s<sup>e</sup> (terr. de Chambeuil). — *Bois de las Houbres*, 1551; — *Las Hombres*; las *Ombres*, 1618 (terr. de Diemme). — *Los Obros*, 1668 (nommée au p<sup>nc</sup> de Monaco).

OMBRES (LE ROC DES), rocher et mont. à vacherie, c<sup>ne</sup> du Falgoux. — *Lou Puech d'Ombre*, 1717 (terr. de Beauclair).

OMPS, c<sup>ne</sup> de Saint-Mamet-la-Salvetat, et chât. détruit. — *Ecclesia Sancti Johannis de Ompis*, 1275 (test. de Bertrand de Montal). — *Eums*, 1341 (pap. de la fam. de Montal. — *Otinum*, xiv<sup>e</sup> s<sup>e</sup> (Pouillé de Saint-Flour). — *Eompz; Eoups*, 1616; — *Oms*, 1665 (état civ. de Glénat). — *Ompz*, 1674 (*id.* de Saint-Mamet). — *Omps* (Cassini).

Omps était, avant 1789, de la Haute-Auvergne, du dioc. de Saint-Flour, de l'élect. et de la subdélég. d'Aurillac. Régî par le droit écrit, il ressort au bailliage d'Aurillac, en appel de la prév. de Mauers. Jusqu'en 1748, Omps a dépendu de la justice du chapitre de Saint-Geraud, et depuis, de la justice royale. — Son église, dédiée à saint Julien, était une cure à la nomination du chapitre de Saint-Geraud; elle a été érigée en succursale par ordonn. royale du 5 janvier 1820.

OMPS, ruiss., affl. du ruisseau de Brégoux, c<sup>nes</sup> de Saint-Mamet-la-Salvetat et d'Omps; cours de 2,500 m.

ONCERLES (LES), dom. ruiné, c<sup>ne</sup> de Lascelle. — *Affars dels Oncerles*, 1485 (reconn. à J. de Montamat).

ONDARIAU (LAS), dom. ruiné, c<sup>ne</sup> de Moussagos. — *Illaije de las Ondariau*, 1633 (état civ. du Vigean).

ONDES (LES), ruiss., affl. du ruisseau de Prades, c<sup>ne</sup> de Landeyrat; cours de 5,300 m.

ONDES (LES), m<sup>in</sup> détruit, c<sup>ne</sup> de Lioutaldès. — *Molin de las Ondas*, 1508; — *Las Ondes*, 1662; — *Moulin des Ondes*, 1686 (terr. de la Garde-Roussillon).

ONGUTIÈRES (LAS), mont. à vacherie, c<sup>ne</sup> de Chastel-Marlhac.

OSAC, vill., c<sup>ne</sup> de Polminhac. — *Ouzacum*, 1489 (reconn. à J. de Montamat). — *Lou Sat*, 1583; — *Ouzat; Ouzac*, 1584 (terr. de Polminhac). — *Ussat*, 1604 (état civ. de Vic). — *Hausat; Aussac; Alssac*, 1610 (aveu de J. de Pestels). — *Oussat*, 1665; — *Oussac*, 1668 (état civ.). — *Aussat*, 1668; — *Ousac*, 1671 (nommée au p<sup>re</sup> de Monaco). — *Ouzat; Houssac*, 1695 (terr. de la command. de Carlat).

OSAC, vill., c<sup>ne</sup> de Beilhac. — *Ousac*, 1531 (min. Vigery, n<sup>re</sup> à Aurillac). — *Ousat* (Cassini). — *Ouzac*, 1857 (Dict. stat. du Cantal).

ONTULS (LE PÉAGE DES), anc. péage, c<sup>ne</sup> de Valnéjols. — *Le péage des Ontuls*, 1646 (min. Danty, n<sup>re</sup>).

OSZE, lieu détruit, c<sup>ne</sup> de Molompize.

OPRADIS (LA FONT D'), font., c<sup>ne</sup> de Sériers. — *La font de Paradis*, 1618 (terr. de Sériers).

ORADOUR, c<sup>ne</sup> de Pierrefort et moulin. — *Oratorium*, 1131 (Baluze, t. II, p. 57). — *Orador*, xiv<sup>e</sup> s<sup>e</sup> (Pouillé de Saint-Flour). — *Oratorium Sancte Marie*, 1445 (ordonn. de J. Pouget). — *Oradour*, 1595 (min. Andrieu, n<sup>re</sup>). — *Auradour*, 1596 (insin. du bailliage de Saint-Flour). — *Ouradour*, 1616; — *Eglise d'Aurodour*, 1618 (état civ. de Pierrefort). — *Ouradou*, 1681 (*id.* de Jou-sous-Montjôn).

Oradour était, avant 1789, de la Haute-Auvergne, du dioc. de l'élect. et de la subdélég. de Saint-Flour. Régî par le droit écrit, il dépend de la justice seign. de Pierrefort, et ressort au bailliage de Saint-Flour, en appel de sa prév. part. — Son église, actuellement dédiée à saint Étienne et à saint Loup, avait été donnée en 1131 au monast. de Sauxillanges; elle faisait partie de la messe épiscopale, avec vicairie perpétuelle à la collation de l'évêque. Elle a été érigée en succursale par décret du 28 août 1808.

ORADOUR (L'), f<sup>ne</sup>, c<sup>ne</sup> de la Besserette. — *Toradou*, 1548 (min. Guy de Vaysseyra, n<sup>re</sup> à Montsalvy).

ORAME, mont. inconnue, c<sup>ne</sup> de Lavèssière. — *Moutaigne d'Orame*, xv<sup>e</sup> s<sup>e</sup> (terr. de Chambeuil).

ORATOIRE (LA CROIX DE L'), croix, c<sup>ne</sup> de Meallet.

ORATOIRE-DI-POYI (L'), chapelle isolée, c<sup>ne</sup> de Gussac.

ORATOIRE-DE-TILLEUL (L'), oratoire détruit, c<sup>ne</sup> de Saint-Christophe. — *Quandam terram vocatum de l'Orador podu de Praduas, in qua est oratorium confrontatum cum oratorio antiquo a capite vocato oratorium del Telhol*, 1464 (terr. de Saint-Christophe).

ORCET, mont. à barons et dom. ruiné, c<sup>ne</sup> d'Anglards-de-Salers. — *Urticidum? v' s<sup>e</sup>* (copie du test. dit de Théodechilde). — *Affar d'Orsset*, 1443 (arch. dép. s. E).

ORCEYRETTES, vill., c<sup>ne</sup> d'Anglards-de-Saint-Flour. — *Orsseiretas; Orssavette; Orssavetes; Orsseiretes*, 1494 (terr. de Mallet). — *Orceyrettes*, 1623; — *Ourseyrettes*, 1683 (insin. de la cour royale de Murat). — *Orcerettes*, 1740 (état civ. de Saint-Flour). — *Orssieretes*, 1745 (arch. dép. s. C. l. 43.) — *Orceyrette* (Cassini).

ORCEYROLLES, vill., c<sup>ne</sup> d'Anglards-de-Saint-Flour. — *Orsseirolas; Erseyrolas; Orsseirolas; Orsseirolles*, 1494 (terr. de Mallet). — *Orsseirollas*, 1508; — *Orseyrolles; Orseirolles*, 1629; — *Orceyrolles*, 1663 (terr. de Montchamp). — *Orceyrolle*, 1668 (insin. de la cour royale de Murat). — *Ersseyrolles*, 1730 (terr. de Montchamp). — *Orceyrolle*, 1784 (Chabrol, t. IV).

Orceyrolles était, avant 1789, régî par le droit

- cout., et siège d'une justice seign. ressort. à la sénéch. d'Auvergne, en appel de la prév. de Saint-Flour.
- ORCEYROLLES, vill., c<sup>ne</sup> de Chazelles. — *Orcevole* (Cassini).
- ORCIÈRES, vill., c<sup>ne</sup> de Neuvéglise. — *Orseiroa*, 1508 (terr. de Montchamp). — *Orceyras*, 1510 (*id.* de MAUDES). — *Orsières*, 1597; — *Orssierron*, 1671 (insin. du bailliage de Saint-Flour). — *Ourseyre*, 1705 (état civ. de Murat). — *Dorcieres*, 1730 (terr. de Montchamp). — *Lorcieres*, 1739 (état civ. de Saint-Flour).
- ORCIÈRES, ruiss., affl. de la Tourette, c<sup>ne</sup> de Neuvéglise: cours de 550 m.
- ORFAGUET, m<sup>in</sup> et huilerie, c<sup>ne</sup> de Saint-Vincent.
- ORFÈUILLE, f<sup>me</sup>, c<sup>ne</sup> de Gros-de-Montvert. — *Arfeuille*, 1632; — *Arfeuille*, 1644 (état civ.). — *Domaine d'Orfeuil*, 1782 (arch. dép. s. G. l. 51). — *Orfeuille* (Cassini).
- ORGON, f<sup>me</sup>, autref. prieuré, c<sup>ne</sup> de Laroquebrou. — *Affarium de Orgon*, 1344 (arch. dép. s. G.). — *Orgnos*, 1626 (nain. Sarrauste, n<sup>re</sup> à Laroquebrou). — *Prieuré de N.-D. d'Orgon*, 1671 (nominée au p<sup>re</sup> de Monaco). — *Orgon*, 1713 (état civ. d'Espinaldes).
- ORGON (L'), ruiss., affl. de la Cère, coule aux finages des c<sup>nes</sup> de Montvert, Saint-Santin-Cantalès, Niendan et Laroquebrou: cours de 7,000 m.
- ORSET (LE BAS D'), mont. à buirons et bois défriché, c<sup>ne</sup> du Fan. — *Bois del Bac d'Oursset*, 1717 (terr. de Beauclair).
- ORSET (LE PUY D'), mont. à vacherie et taillis, c<sup>ne</sup> du Fan. — *Bois del Ourset; bois d'Oursset*, 1717 (terr. de Beauclair).
- ORSIGNES, dom. ruiné, c<sup>ne</sup> de Vic-sur-Cère. — *Affar d'Orsignes*, 1671 (nominée au p<sup>re</sup> de Monaco).
- ORSIMOLES, châtaign. défrichée, c<sup>ne</sup> de Marcolès. — *Cassanbal Orsimolas*, 1437 (pièces de l'abbé Delmas).
- ORT (L'), taillis et mont. à vacherie, c<sup>ne</sup> de Diemno. — *Montanum dictum del Ort*, 1492 (arch. dép. s. E.). — *Montagne des Hortelz*, 1668 (nominée au p<sup>re</sup> de Monaco).
- ORTAL (L'), m<sup>in</sup>, c<sup>ne</sup> de Roannes-Saint-Mary.
- ORTAL (L'), dom. ruiné, c<sup>ne</sup> de Saint-Mamet-la-Salvetat. — *Lortal*, 1623; — *Lortal*, 1634; — *Lorsal*, 1637 (état civ.). — *L'Ortal*, 1668 (nominée au p<sup>re</sup> de Monaco).
- ORT-DU-VERT (L'), châtaign. défrichée, c<sup>ne</sup> de Ladinhae. — *Chastanial appelée Lort-du-Bert*, 1668 (nominée au p<sup>re</sup> de Monaco).
- ORTIGIÈRE (L'), dom. ruiné, c<sup>ne</sup> de Saint-Cirgues-de-Malbert. — *Affarium de l'Ortigairia*, 1350 (arch. mun. d'Aurillac, s. III, c. 21).
- ORTIGES, écart, c<sup>ne</sup> de Salins. — *Affar d'Ortiges*, 1639 (rentes dues au monast. de Mauriac). — *Artige* (Cassini). — *Ortige*, 1857 (Dict. stat. du Cantal). — *Hortiges*, 1886 (états de recens.).
- ORTIGIERS, vill., c<sup>ne</sup> de Sourniac. — *Ortigier*, 1310 (liève du prieuré du Vigean). — *Ortigies*, 1635 (état civ. du Vigean). — *Ortigié*, 1645 (*id.* de Mauriac). — *Ortriges*, 1734 (*id.* de Sourniac). — *Ortigières*, 1735 (terr. de la commanderie de Carlat). — *Orstrigières* (Cassini). — *Ortrigières*, 1857 (Dict. stat. du Cantal).
- Ortigières était un membre de la command. de Carlat et avait appartenu à l'ordre des Templiers, puis à celui de Saint-Jean-de-Jérusalem.
- ORTS (LA FOX DES), font., c<sup>ne</sup> de Saint-Constant. — *Fontaine appelée des Orts*, xvii<sup>e</sup> s<sup>c</sup> (reconn. au prieur de Saint-Constant).
- ORTS (LE RIAL DES), mont. à vacherie, c<sup>ne</sup> de Saint-Poncey.
- ORVAL, affl. de la Rhue, c<sup>ne</sup> de Saint-Étienne-de-Riom: cours de 3,000 m.
- Ce ruisseau porte aussi le nom de *la Chaboulière*.
- OSSÉOLS, dom. ruiné, c<sup>ne</sup> de Tanavelle. — *Villaige d'Osséolz*, 1618 (terr. de Sériers).
- OSTAL-DE-LA-RIOM (TRAS L'), fiel, c<sup>ne</sup> de Cheylade. — 1514 (terr. de Cheylade).
- OSTENAC, vill., m<sup>in</sup>, bois et chapelle dom., c<sup>ne</sup> de Chaussenac. — *Osteanum*, 1502; — *Estreanum*, 1505 (terr. de Cussac). — *Ostenuac*, 1647; — *Austenuac*, 1650 (état civ. de Pleaux). — *Ossenuac*, 1674; — *Ostrenac*, 1683 (*id.* de Chaussenac). — *Obstenuac*, 1769; — *Ostenuac*, 1780 (arch. dép. s. G.).
- OSTENAC, ruiss., prend sa source dans le bois de ce nom, c<sup>ne</sup> de Chaussenac, et forme à sa jonction avec celui de Cussac, sur le territ. de la c<sup>ne</sup> de Tourniac, le ruisseau d'Escorailles, après un cours de 3,500 m.
- OUILLES (LA ROCHE D'), rocher et vacherie, c<sup>ne</sup> de Saint-Poncey.
- OUBEZY (L'), ruiss., affl. de la Cère, c<sup>ne</sup> de Thiézac. — *Ruisseau d'Abizy*, 1746 (anc. cad.).
- OUBRET (L'ARBRE DE), tilleul séculaire détruit, c<sup>ne</sup> de Saint-Martin-sous-Vigouroux (Cassini).
- OCQUE, source minérale, c<sup>ne</sup> de Saint-Victor.
- OUCHES, vill., c<sup>ne</sup> de Massiac. — *Villa que dicitur Olchias*, 933 (cart. de Brioude). — *Olches*, 1558 (terr. du prieuré de Rochefort). — *Ousche*, 1667; — *Oulches*, 1668 (état civ. de Saint-Victor-sur-Massiac). — *Dauché*, 1671 (*id.* de Bonnac). —

- Aulche*, 1671 (*id.* de Massiac). — *Dausche*, 1672 (*id.* de Bonnac). — *Lourt*, 1695 (*id.* de Saint-Étienne-sur-Massiac). — *Douche*, 1740 (*id.* de Saint-Victor-sur-Massiac).
- Ce village faisait autrefois partie de la c<sup>ne</sup> de Saint-Victor-de-Massiac.
- OUÇON, écart, c<sup>ne</sup> de Colandres.
- OUILLES (LE BOIS DES), mont. à vacherie, c<sup>ne</sup> de Saint-Étienne-de-Riom.
- OUIROUX (L'), ruiss., affl. de l'Alagnon, coule aux finages des c<sup>nes</sup> de Rezenières, Talizat, Valjouse et Ferrières-Saint-Mary; cours de 7,500 m.
- OUEPPEYRE (L'), mont. à burous et dom. ruiné, c<sup>ne</sup> de Colandres. — *Mansus de la Volpilhéra*, 1441 (terr. de Saignes). — *Montaigne de Volpilleyre*, 1506 (*id.* de Riom). — *Montana vocata Peoliosa*, 1518 (*id.* d'Apehon). — *Montagne de Penlhionze*, 1719 (table de ce terrier). — *Vacherie de Vollepillière* (Cassini).
- OURADOI (L'), dom. ruiné, c<sup>ne</sup> de Cassaniouze. — *Téuement de l'Houradou*, 1780 (terr. de Saint-Projet).
- OURADOU (L'), écart, c<sup>ne</sup> de Ladinhac.
- OURADOU (LE SUC DE L'), mont. à vacherie, c<sup>ne</sup> de Trémouille-Marchal.
- OURAOUR (L'), dom. ruiné, c<sup>ne</sup> de Saint-Christophe. — *Mansus del Ourador*, 1464 (terr. de Saint-Christophe).
- OURBIOS (LES), vill., c<sup>ne</sup> de Lieutadès.
- OURLINGES (L'), ruiss., affl. du Bos, c<sup>ne</sup> de Bournoncles et de Faverolles; cours de 1,300 m.
- Ce ruisseau porte aussi le nom d'*Arling*.
- OURS (LA ROCHE DE L'), mont. à vacherie, c<sup>ne</sup> d'Anlignac.
- OURS (LES), châtaign. et dom. ruiné, c<sup>ne</sup> de Saint-Mamet-la-Salvetat. — *Affarium de la Orsa*, 1403 (arch. mun. d'Aurillac, s. III, c. 91).
- OURSAC, dom. ruiné, c<sup>ne</sup> de Polminhac. — *Village d'Oursac*, 1584 (terr. de Polminhac).
- OURSEYRE (LE PÛECH N'), mont. à vacherie et futaie, c<sup>ne</sup> d'Anglards-de-Saint-Flour.
- OURSÈRE (LE BOIS D'), mont. à burous, c<sup>ne</sup> de Lascelle.
- OURSOL (L'), écart, c<sup>ne</sup> de Vic-sur-Cère.
- OURTALOU (L'), écart, c<sup>ne</sup> de la Besserette.
- OURTALS (LES), écart, c<sup>ne</sup> de Saint-Urcize.
- OURTIGOU (L'), taillis, c<sup>ne</sup> de Lieutadès. — *Le chemin allant vers Ortigho*, 1508 (terr. de la Garde-Rousillon).
- OURTIOS (L'), bois, c<sup>ne</sup> de Tiviers. — *Boys appellé als Ourtols; Ourtals; Ortials; Ortols*, 1508; — *Las Ortilles*, 1663; — *Ortalz*, 1666; — *Ortilles; Ortols*, 1730; — *Ortals sive de Garnal; Artilles; Ortiles*, 1762 (terr. de Montchamp).
- OURZEUX, vill. et chât., c<sup>ne</sup> de Saint-Germin. — *Orzals*, 1598 (min. Lascornbes, n<sup>o</sup> à Saint-Illide). — *Orsals*, 1628 (paraphr. sur les cout. d'Anvergne). — *Orchaux*, 1644; — *Orzaux*, 1662; — *Ouzaur*, 1663 (état civ.). — *Oursaur*, 1669 (*id.* de Saint-Martin-de-Valois). — *Orgeaux*, 1670 (*id.* de Marmanhac). — *Orleaus*, 1672 (*id.* de Saint-Chamant). — *Orzouu*, 1672; — *Orzeaux*, 1700; — *Orzeaus*, 1701; — *Aurseaus*, 1702 (état civ.). — *Ourjaux*, 1730; — *Ourzeaux*, 1753 (arch. dép. s. C, l. 32). — *Ourzaux; Ourgeaux*, 1744 (anc. cad.). — *Ourzeau* (Cassini). — *Ourseau*, 1784 (Chabrol, t. IV). — *Dourzeau*, 1787 (arch. dép. s. C, l. 32).
- Ourzeaux, en 1559, était un membre de la command. de Saint-Jean-de-Donnes, indivis avec celle du Temple d'Ayén.
- OSTAGES (LES), ham., m<sup>ins</sup> et futaie, c<sup>ne</sup> de Marchal. — *Austage*, 1856 (Dict. stat. du Cantal).
- Ce village porte aussi le nom de *Genestou*.
- OUSTAL (L'), écart, c<sup>ne</sup> de Lascelle.
- OUSTALELIE (L'), dom. ruiné, c<sup>ne</sup> d'Ydes. — *L'Oustalelie de Coste; l'Houstalelie*, 1685 (état civ.).
- OUSTALET (L'), écart, c<sup>ne</sup> du Vigean.
- OUSTALÉ (L'), dom. ruiné, c<sup>ne</sup> de Saint-Mamet-la-Salvetat. — *Téuement de la Cam de Loustalié*, 1739 (anc. cad.).
- OUSTAL-NIOL (L'), f<sup>me</sup>, c<sup>ne</sup> de Cassaniouze. — *Loustantiau* (Cassini).
- OUSTALOU (L'), écart, c<sup>ne</sup> de Fournoulès.
- OUSTALOU (L'), écart, c<sup>ne</sup> de Junhac.
- OUSTALOU (L'), écart, c<sup>ne</sup> de Marcolès.
- OUSTALOU (L'), écart et bois, c<sup>ne</sup> de Mairs. — *L'Houstantou*, 1748 (anc. cad.). — *L'Oustalou* (Cassini).
- OUSTALOU (L'), écart, c<sup>ne</sup> de Parlan.
- Cet écart porte aussi le nom de *la Rangotte*.
- OUSTALOU (L'), f<sup>me</sup>, c<sup>ne</sup> de Saint-Santin-de-Mairs.
- OUSTAL-BOUGE (LA MAISON DE L'), écart, c<sup>ne</sup> de Saint-Girgues-de-Jordanne.
- OUSTAU (L'), dom. ruiné, c<sup>ne</sup> de Reilhac. — *Affaria de L'Oustau*, 1465 (arch. mun. d'Aurillac, s. GG, p. 20).
- OÜTRE (L'), ruiss., affl. de la Santoire, c<sup>nes</sup> de Lavignerie et de Diemme; cours de 3,000 m. — *Rif de Gastaldye; Ruissau de Peyre-Gari*, 1600; — *Buissau de Peiregari*, 1618 (terr. de Diemme). — *Ruissau Den-Rouch*, 1608 (min. Danty, n<sup>o</sup> à Murat).
- OÜTRE, vill., c<sup>ne</sup> du Vauhmier. — *Oütre* (Cassini).
- OÜZAIS (L'), ruiss., affl. de l'Arcueil, c<sup>ne</sup> de Bonnac; cours de 800 m.
- Ce ruisseau porte aussi le nom de *Salis*. — *Ruis-*

- seau de *las Beudines*, 1771 (terr. du prieuré de Bonnac).
- OYZOT (L'), ruiss., affl. de la rivière d'Anthre, coule aux finages des c<sup>tes</sup> d'Ytrac, de Crandelles et de Saint-Paul-des-Landes: cours de 5.000 m.
- OYON (LE PUECH D'), mont. à vacherie, c<sup>te</sup> de Lientadès, OYEZ, vill., c<sup>te</sup> d'Anterrieux. — *Mansus de Hoyetz*, 1416: — *Oiectz*; *Hoietz*, 1508 (arch. dép. s. II). — *Ouyex*, xvi<sup>e</sup> s<sup>c</sup> (id. s. G). — *Ouyetz*, 1645: — *Oyetz*, 1648 (id. s. II). — *Hoicds*; *Oier*, 1784 (Chabrol, t. IV).
- OYEZ, ruiss., affl. de la Jordanne, c<sup>tes</sup> de Lascelle et de Velzie: cours de 2.500 m.  
Ce ruisseau porte aussi le nom de *les Vergnes*. — *Ruisseau de Oyetz*, 1594 (terr. de Fracor). — *Ruisseau de Oyetz*, 1692 (id. de Saint-Geraud).
- OYEZ, vill., c<sup>te</sup> de Saint-Simon. — *Mansus d'Oyetz*, 1481 (arch. dép. s. E). — *Ojetz*, 1692 (id. s. C, l. 12). — *Doyès*, 1692 (terr. du monast. de Saint-Geraud). — *Oyez*, 1701: — *Auguies*, 1718: — *Oyès*, 1729: — *Oyetz*, 1747: — *Oyets*, 1759 (arch. dép. s. C, l. 12).
- OYEZ (LAS COSTES D'), dom. ruiné, c<sup>te</sup> de Saint-Simon. — *Villaige de las Costes-d'Oyez*, 1692 (terr. de Saint-Geraud).
- OYEZ (LE PUECH D'), ham., c<sup>te</sup> de Senezergues. — *Le Puech-d'Olier*, 1857 (Dict. stat. du Cantal).
- OZE (LE BOIS D'), bois, c<sup>te</sup> de Senezergues. — *Le bois d'Auson*, 1668 (nommée au p<sup>ce</sup> de Monaco).
- OZOLLES, font. et taillis, c<sup>te</sup> de Jabrun.
- OZON, bois defriché, c<sup>te</sup> de Vieillespesse. — *Boys appellé le bos d'Ozo*, 1526: — *Le bos d'Ouzon*; *d'Ougon*, 1527: — *Le bos d'Ouzo*, 1662 (terr. de Vieillespesse).

## P

- PAIE, m<sup>is</sup> détruit, c<sup>te</sup> de Mauriac. — *Quoddam molendinum vocatum de Paba*, 1475: — *Molin de Pabe*, 1680 (terr. de Mauriac).
- PACALON, lieu détruit, c<sup>te</sup> de Saint-Mamet-la-Salvetat. — (Cassini.)
- PACHÉ (LE), mont. à vacherie, c<sup>te</sup> de Montboudif.
- PACHER (LE), écart, c<sup>te</sup> de Saint-Chamant.
- PACHÉVIE (LA), ham. avec manoir, m<sup>is</sup> et huilerie, c<sup>te</sup> de Rouffiac. — *La Pacharia*, 1489 (reconn. au seign. de Montal). — *La Pacherie*, 1761 (arch. dép. s. C, l. 51).
- PADÈLES (LES), m<sup>is</sup> détruit, c<sup>te</sup> de Saint-Just.
- PAGATZ, seigneurie, c<sup>te</sup> de Ladinhac. — 1546 (min. Deslaing, n<sup>cc</sup>).
- PAGÈS (LE), ham., c<sup>te</sup> de Mauriac.
- PAGÈSIE (LA), dom. ruiné, c<sup>te</sup> de Saint-Bonnet-de-Salers. — *Mas de la PAGESIE*, 1443 (arch. dép. s. E).
- PAGÈSIE (LA), écart, c<sup>te</sup> du Trioulou. — *Villaige de la PAGESIE*, 1617 (état civ. de Saint-Santin-de-Maurs). — *La Pagésie*, 1748 (id. du Trioulou).
- PAGÈSIE (LA), dom. ruiné, c<sup>te</sup> d'Ytrac. — *Mansus vocatus de la PAGESIA*, 1296 (arch. mun. d'Aurillac, s. GG, c. 16).
- PAGOUILLE (LE SUC DE), mont. à vacherie, c<sup>te</sup> de la Mouselle. — *Le Suc de Palloulhe*; *de Pealoulhe*, 1560: — *Le Suc de Panolle*, 1638 (terr. de Murat-la-Rabe).
- PAIE (LA), ham., c<sup>te</sup> de Pailhérols. — *La PAIE*, 1856 (Dict. stat. du Cantal).
- PAIGIN (LE), ruiss., affl. de la rivière d'Anthre: c<sup>te</sup> de Laroquevieille: cours de 1.400 m.  
Ce ruisseau porte aussi le nom de *le Passadou*.
- PAÏLHÉROLS, c<sup>te</sup> de Vie-sur-Cère. — *Pailhérolz*, 1616 (état civ. de Thiézac). — *Palhérolz*, 1646 (min. Raulhac, n<sup>cc</sup> à Raulhac). — *Paleyrols*, 1664 (terr. de Bredon). — *Paweliols*, 1665: — *Paliérols*, 1666 (état civ. de Pierrefort). — *Pailherolz*, 1668: — *Palheyrolz*, 1669: — *Pailheyrolz*, 1671 (nommée au p<sup>ce</sup> de Monaco). — *Paliérols*, 1679 (état civ. de Polminhac). — *Palhérols*, 1692 (id. de Raulhac). — *Palheyrol*, 1707 (id. de Montsalvy). — *Mandement de Paliérols*, 1736 (terr. de la command. de Carlat). — *Palerès*; *Paillerols*, 1784 (Chabrol, t. IV).
- Pailhérols était, avant 1789, de la Haute-Auvergne, du dioc. de Saint-Flour, de l'elect. et de la subdél. d'Aurillac. Régi par le droit écrit, il dépend, de la justice seign. de Cropières, et ressort, en appel soit au bailliage d'Aurillac, soit à celui de Vie, suivant le cas. — Son église, dédiée à Notre-Dame de l'Assomption, était une annexe de la paroisse de Raulhac. Elle a été érigée en succursale par décret du 28 août 1808.
- PAÏLHÈRS, ham., c<sup>te</sup> de Saint-Bonnet-de-Salers.
- PAÏLHÈRS, ruiss., affl. de l'Anze, c<sup>tes</sup> de Saint-Bonnet-de-Salers et de Drugeac: cours de 12.070 m.  
Ce ruisseau porte aussi le nom de *Bires*. — *Palhes*, 1837 (état des rivières du Cantal).

- PAILLÈS, vill. et mont. à burons, c<sup>nc</sup> de Pailhérols. — *Pailhier*, 1649; — *Palhes*, 1643 (min. Froquières). — *Palès*, 1661; — *Paliers près Pau-reliols*, 1665 (état civ. de Pierrefort). — *Pailhes*, 1668; — *Palhès*, 1669 (nommée au p<sup>nc</sup> de Monaco). — *Paillès* (Cassini). — V<sup>nc</sup> de *Palhes* (État-major).
- PAILLAC, dom. ruiné, c<sup>nc</sup> d'Arpajon. — *Affarium dal Pailhac*, 1269 (arch. mun. d'Aurillac, s. FF, p. 15).
- PAILLAC, dom. ruiné, c<sup>nc</sup> de la Chapelle-d'Alagnon. — *La grange de Pailhac*, 1625 (insin. de la cour royale de Mural). — *La Grange*, 1683 (terr. des Bros).
- PAILLAU, m<sup>in</sup>, c<sup>nc</sup> de Leucamp. — *Pailliot*, 1856 (Dict. stat. du Cantal).
- PAILLÉE (LA), vill., c<sup>nc</sup> de Montgreleix.
- PAILLÈRE (LA), ham., c<sup>nc</sup> de la Chapelle-d'Alagnon.
- PAILLÈS (LE PUECH DU), mont. à vacherie et taillis, c<sup>nc</sup> d'Ayrens.
- PAILLÈS, vill., c<sup>nc</sup> de Saint-Bonnet-de-Salers. — *Villa Paliers*, XII<sup>e</sup> s<sup>c</sup> (copie de la charte dite de Cloris). — *Mansus de Felieytz*, 1366; — *Paliers*, 1508 (arch. dép. s. E); — *Palier*, 1653 (état civ. de Saint-Christophe). — *Palietz*, 1671 (*id.* de Marmanhac). — *Palhès*, 1685; — *Palhès*, 1689; — *Pallès*, 1692; — *Paillès*, 1742; — *Palès*, 1743 (*id.* de Saint-Bonnet). — *Pailliez* (Cassini). — *Paillers*, 1852 (Dict. stat. du Cantal).
- PAILLIER, ham., c<sup>nc</sup> de Saint-Saturmin. — *Paillers*, 1857 (Dict. stat. du Cantal).
- PAILLOL, écart, c<sup>nc</sup> de Leucamp.
- PAILLOLE (LA), ham., c<sup>nc</sup> de Saint-Julien-de-Toursac. — *Peilhoulx*, 1636 (état civ. de Saint-Étienne-de-Maurs). — *La Paliote* (Cassini). — *Poliote*, 1855 (Dict. stat. du Cantal).
- PAIRE (LA), ruiss., affl. du Ceroux, c<sup>nc</sup> de Celoux et de la Chapelle-Laurent; cours de 2,000 m.
- PAJOU (LE), f<sup>nc</sup>, c<sup>nc</sup> de Cros-de-Ronesque. — *Lou Pajou; lou Fajous; lou Pajou*, 1668 (nommée au p<sup>nc</sup> de Monaco). — *Lou Pajou*, 1671 (état civ. de Raulhac). — *Alpaion*, 1674; — *Lou Paion*, 1682 (*id.* de Jou-sous-Montjou). — *Loupajou*, 1720; — *Le Pajoul*, 1728 (arch. dép. s. C).
- Par décision du conseil général du 23 août 1876, le Pajou a été distrait de la c<sup>nc</sup> de Badailhac et annexé à celle de Cros-de-Ronesque.
- PALADINES, dom. ruiné, c<sup>nc</sup> de Chaliers. — *Domaine de Paladines*, 1784 (arch. dép., s. C, l. 48).
- PALADRE (LA), écart, c<sup>nc</sup> de Leucamp. — *Village de la Paladre*, 1655 (état civ.). — *La Palladre*, 1856 (Dict. stat. du Cantal).
- PALAGÉAT, ham., c<sup>nc</sup> de Saint-Georges. — *Mansus de Paleghal*, 1409 (arch. dép. s. G). — *Palegal*, 1597 (min. Andrieu, n<sup>nc</sup> à Saint-Flour). — *Palle-Jal*, 1730; — *Palagéat*, 1762 (terr. de Montchamp).
- PALAI (LA COSTE DE), taillis et dom. ruiné, c<sup>nc</sup> de Loubarresse. — *Village du Palais*, 1624 (terr. de Ligonnet).
- PALANDRON, ham. et m<sup>in</sup>, c<sup>nc</sup> de Ladinhac.
- La cataracte de Palandron, près de ce moulin, est formée par le ruisseau de Cancos.
- PALARÈDE (LA), dom. ruiné, c<sup>nc</sup> de Cassanionze. — *L'Affar de Palarède*, 1760 (terr. de Saint-Projet).
- PALAT, mont. à vacherie, c<sup>nc</sup> de Badailhac. — *Montaigne del Palat; Palat*, 1695; — *Montagne de Palat*, 1736 (terr. de Carlat).
- PALAT, vill., c<sup>nc</sup> de Laroquebrou. — *Mansus dal Palah*, 1322 (reconn. au seign. de Montal). — *Palach*, 1626 (min. Sarrauste, n<sup>nc</sup>). — *Palais*, 1668 (min. Frégéac, n<sup>nc</sup>). — *Palac*, 1669 (nommée au p<sup>nc</sup> de Monaco). — *Pallas*, 1758; — *Palat*, 1781 (arch. dép. s. G, l. 51). — *Palax* (Cassini).
- Par décision du conseil général du 9 septembre 1881, le village de Palat a été distrait de la c<sup>nc</sup> de Saint-Gérons et rattaché à celle de Laroquebrou.
- PALAT (LE), vill. et m<sup>in</sup>, c<sup>nc</sup> de Roannes-Saint-Mary. — *Affarium dal Paillac*, 1269 (arch. mun. d'Aurillac, s. FF, p. 15). — *Mansus del Palat*, 1522 (min. Vigery, n<sup>nc</sup> à Aurillac). — *Palac*, 1546 (min. Destaing, n<sup>nc</sup> à Marcolès). — *Lou Palach*, 1682 (arch. dép. s. C). — *Patal* (Cassini).
- PALAT (LE), ruiss., affl. de la rivière de Roannes, c<sup>nc</sup> de Roannes-Saint-Mary; cours de 5,000 m.
- PALAT, m<sup>in</sup> détruit, c<sup>nc</sup> de Saint-Gérons. — *Molendinum da Palach*, 1265 (nommée au seign. de Montal). — *Le moulin de Palatz*, 1449 (eng. sur les droits des seign. de Montal).
- PALAT-VIEIL (LE), ham., c<sup>nc</sup> de Roannes-Saint-Mary. — *Mansus del Palat-Vielh*, 1454 (pièces de l'abbé Delmas). — *Palat-Viel*, 1857 (Dict. stat. du Cantal).
- PALE (LA), f<sup>nc</sup> et m<sup>in</sup>, c<sup>nc</sup> de Chaudesaignes.
- PÂLE (LE PUECH DE LA), mont. à vacherie et bois défriché, c<sup>nc</sup> de Molompize. — *Bois au terroir de la Pale*, 1526 (terr. d'Aurouze).
- PALEFER, ruiss., affl. du ruisseau de la Sainte-Font, c<sup>nc</sup> de Montsalvy; cours de 1,200 m.
- PALEMONT, ham. avec manoir et chapelle domestique, c<sup>nc</sup> de Fontanges. — *Polmoos-près-Salers*, 1644 (état civ. de Mauriac). — *Apalenon*, 1692 (*id.* de Saint-Bonnet-de-Salers). — *Palenont* (État-major). — *Palumnt*, 1855 (Dict. stat. du Cantal).



- PÂLES (LE BOIS DES)**, bois et scierie, c<sup>nc</sup> de Védrières-Saint-Loup.
- PÂLEVERGNE**, ruiss., affl. de la Tarentaine, prend sa source dans la c<sup>nc</sup> de Saint-Genès-Champespe, département du Puy-de-Dôme, et arrose les c<sup>ncs</sup> de Marchal et de Champs; cours, dans le Cantal, de 13,590 m.
- PALEYRE (LA)**, dom. et bois détruits, c<sup>nc</sup> de Murat. — *Villa et nemus de la Payleyra*, 1282 (Baluze, t. II, p. 526).
- PALÈS**, mont. à vacherie, c<sup>nc</sup> de Pailhérols.
- PALÈS-BAS**, ham., c<sup>nc</sup> de Roannes-Saint-Mary. — *Village de Paises-Basses, jadis de la Borie; Pailhès-Basses*, 1668; — *Pailhez-Basses*, 1669 (nommée au p<sup>nc</sup> de Monaco). — *Palhès*, 1682; — *Pailhès-Basses*, 1708; — *Palhès-Basses*, 1761 (arch. dép. s. G). — *Pailhès-Bas* (Cassini).
- PALÈS-HAUT**, vill., c<sup>nc</sup> de Roannes-Saint-Mary. — *Mansus de la Borie*, 1522 (min. Vigery, n<sup>nc</sup> à Aurillac). — *Village de Pailhès-Hauts, jadis de la Borie; Pailhès-Hauts*, 1668; — *Pailhez-Hauts*, 1669 (nommée au p<sup>nc</sup> de Monaco). — *Palhès-Haute*, 1761 (arch. dép. s. G). — *Pailhès-Haut* (Cassini).
- PALARGUE (LA)**, bois défriché, c<sup>nc</sup> de Laroquebrou. — *Nemus vocatum del bos de la Palargua*, 1473 (pap. de la famille de Montal).
- PALIAS**, ruiss., affl. de la rivière de Brezons, c<sup>nc</sup> de Paulhenc; cours de 800 m.
- PALIER (LE)**, dom. ruiné, c<sup>nc</sup> de Saint-Mamet-la-Salvetat. — *Village de Pallier*, 1636; — *Palier*, 1640; — *Delpallier*, 1641 (état civ.).
- PALIÈRES (LAS)**, écart, c<sup>nc</sup> du Falgoux. — *Le Peyrolet*, 1855 (Dict. stat. du Cantal).
- PALIÈS**, dom. ruiné et bois auj. défriché, c<sup>nc</sup> de Polminhac. — *Affar et bois de Palies*, 1583 (terr. de Polminhac). — *Village de Falhez*, 1692 (*id.* de Saint-Geraud). — *Bois de Pailhès; Denpailhès*, 1736 (*id.* de la command. de Carlat).
- PALIS**, f<sup>nc</sup>, c<sup>nc</sup> de Maurs. — *Palhe*, 1752; — *Paille*, 1753; — *La cubane de Palès*, 1759 (état civ.). — *Pailles* (Cassini).
- PALISSE (LA)**, dom. ruiné, c<sup>nc</sup> de Bassignac. — *Affar de la Palisse*, 1416 (arch. géneal. de Sarlignes).
- PALISSE**, vill., c<sup>nc</sup> de Saint-Mamet-la-Salvetat. — *Village de Palisse*, 1624; — *Palisse*, 1675 (état civ.).
- PALLAT**, mont. à vacherie, c<sup>nc</sup> de Paulhac. — *Montaigne de Pallat-del-Chier*, 1594 (terr. de Bressanges). — *Montaigne de Pallat*, 1646 (min. Danty, n<sup>nc</sup>).
- PALLATS (LE PUECH DES)**, mont. et taillis, c<sup>nc</sup> de Saint-Mamet-la-Salvetat.
- PALLE (LA)**, mont. à vacherie, c<sup>nc</sup> d'Allanche. — *Lapalle* (états de sections).
- PALLES (LES)**, ham., c<sup>nc</sup> de Chanterelle.
- PALLIERS**, vill. et m<sup>in</sup>, c<sup>nc</sup> de Montgrôleix. — *La Palliey* (Cassini). — *La Pallie; moulin de Pallié* (État-major).
- PALMIQUIERS**, mont. à vacherie, c<sup>nc</sup> de Carlat.
- PALPIPOX**, étau desséché, c<sup>nc</sup> de Laroquebrou. — *Stagnum Palpipou*, 1405 (pap. de la famille de Montal).
- PALUS (LE ROC DE)**, mont., c<sup>nc</sup> de Maurs.
- PANAQUIE (LA)**, dom. ruiné, c<sup>nc</sup> de Sansac-Veinazès. — *Domaine de la Panaquie*, 1760 (terr. de Saint-Projet).  
Ce domaine dépendait du village de Vieisse.
- PANATEYRINE (LA)**, dom. ruiné, c<sup>nc</sup> de Laroquebrou. — *Village de la Panateyrine*, 1667 (min. Sarrauste, n<sup>nc</sup>).
- PANCHOULY**, m<sup>in</sup>, c<sup>nc</sup> de Menet. — *Molin bandier de Pont-Chauly*, 1561; — *Molin de Panchouly*, 1562; — *Pont-Chouly*, 1637 (terr. de Murat-la-Rabbe). — *Pancholi*, 1660; — *Pancholy*, 1671 (état civ.). — *Moulin de Panchouly, bannier à 2 meules à farine*, 1 moulin à drap, 1 à chanvre, 1783 (aven par G. de la Croix). — *Pansouli* (État-major).
- PANÉLIE (LA)**, écart, c<sup>nc</sup> du Claux.
- PANISSEAU**, ham., c<sup>nc</sup> de Teissières-les-Bouliès.
- PANISSOU (LE PUY)**, mont. et bois, c<sup>nc</sup> de Montsalvy. — *Le Puy-Peynoysne*, 1536 (terr. de Coffinhal). — *Bois de Panissou; Banissou*, 1759 (anc. cad.).
- PANOMIE (LA)**, dom. ruiné, c<sup>nc</sup> de Jussac. — *Affarium de la Panomia*, 1464 (terr. de Saint-Christophe).
- PANOUILLE (LA)**, ruiss., affl. de la Dordogne, prend sa source dans la c<sup>nc</sup> de Beaulieu qu'il sépare de la c<sup>nc</sup> de la Bessette (Puy-de-Dôme); cours de 3,800 m.
- PANOUSE (LA)**, seigneurie, c<sup>nc</sup> de Saint-Ilvide (?). — *La Panosa*, 1420 (arch. dép. s. E). — *La Platonze*, 1598 (min. Lascombes, n<sup>nc</sup>).
- PANOUSA (LE)**, écart et mont. à burons, c<sup>nc</sup> de Saint-Urcize. — *Devèze appelée de Pos-Lebal*, 1508; — *Devèze de Pont-Noural*, 1686; — *Le Pons-Noural; la devèze de Pons-Noural*, 1730 (terr. de la Garde-Roussillon). — *Borie de Pannouval* (Cassini). — *Pannouval* (État-major).
- PANOUSA (LE)**, ruiss., affl. de l'Hère, c<sup>nc</sup> de Saint-Urcize; cours de 850 m. — *Ruisseau de Panouira*, 1837 (état des rivières du Cantal).
- PANTROU**, dom. ruiné, c<sup>nc</sup> d'Ytrac. — *Village de Pantrou*, 1739 (anc. cad.).
- PAPIER (LE MOULIN DE)**, fabrique de papier détruite, c<sup>nc</sup> de Beilhac. — *Le moulin de papier*, 1670 (état civ. de Marmanhac).

- PAPUX (LE), vill., c<sup>nc</sup> de la Ségalassière. — *Le Papur* (Cassini). — *Le Papis*, 1857 (Dict. stat. du Cantal).
- PARADE (LA), vill., c<sup>nc</sup> de Saint-Cirgues-de-Jordanne. — *La Parade*, 1635 (état civ. de Vic). — *Parrade*, 1855 (Dict. stat. du Cantal).
- PARADOUX (LE SUC DES), ham., mont. et bois, c<sup>nc</sup> de Boisset. — *Bois del pueeh des Paradoux*, 1746 (anc. cad.).
- PARAMERY, scierie mécanique, c<sup>nc</sup> du Falgoux.
- PARANSOL-BAS ET HAUT, vill. et ham., c<sup>nc</sup> de Bassignac.
- PARATS (LES), bois et dom. ruiné, c<sup>nc</sup> d'Ytrac. — *Mansus de Parras; mansus de Lasparras*, 1397 (test. de Gerand de Montal). — *La Parra*, 1550 (terr. de l'Hôpital).
- PARAYRE (LE), m<sup>in</sup>, c<sup>nc</sup> de Junhac. — *Moulin del Parayré*, 1700 (terr. de Saint-Projet). — *Moulin du Parayre*, 1765 (état civ.).
- PARCIÉMIÉ (LA), douv. ruiné, c<sup>nc</sup> de Saint-Victor. — *Mansus vocatus de la Parciemha*, 1322 (arch. mun. d'Aurillac, s. III, c. 21).
- PARCS (LES), écart, c<sup>nc</sup> de Marcenat.
- PARCNETTE (LA), écart détruit, c<sup>nc</sup> de Lieutadès. — *La Parrautte*, 1686; — *La Parcnette, maison couverte de paille*, 1730 (terr. de la Garde-Rousillon).
- PARÉ (LAS), f<sup>me</sup> et mont. à burons, c<sup>nc</sup> de Montboudif.
- PARÉTIÉ (LA), dom. ruiné, c<sup>nc</sup> de Rouffiac. — *Affar de la Paréthia*, 1600 (pap. de la famille de Montal).
- PARIEU, vill. et m<sup>in</sup>, c<sup>nc</sup> de Drugéac. — *Villa Parione*, XII<sup>e</sup> s<sup>c</sup> (copie de la charte dite de *Cloris*). — *Mansus de Parieu*, 1473 (terr. de Mauriac). — *Parrieu*, 1665 (état civ. de Mauriac). — *Parieu*, 1734 (*id.* de Drugéac).
- PARIEU, m<sup>in</sup> détruit, c<sup>nc</sup> du Vigean. — *Molendinum de Parieu*, 1473 (terr. de Mauriac).
- PARIEU-BAS, vill., c<sup>nc</sup> de Saint-Ilvide. — *Mansus de Pario inferiori*, 1443 (pap. de la famille de Montal). — *Pari le plus bas ou inférieur*, 1449 (enq. sur les droits des seign. de Montal). — *Parrieu-Souteyre*, 1586 (min. Lascombe, n<sup>re</sup> à Saint-Ilvide). — *Parrieu-Bas*, 1703 (état civ. de Saint-Cernin). — *Parrieu*, 1787 (arch. dép. s. C, l. 50). — *Parrieu-Bas* (Cassini).
- PARIEU-HAUT, ham., c<sup>nc</sup> de Saint-Ilvide. — *Parieu-Soubra*, 1586; — *Parieu-Souteyre*, 1598 (min. Lascombes, n<sup>re</sup> à Saint-Ilvide). — *Parieu-Hault*, 1631 (*id.* Sarrauste, n<sup>re</sup> à Laroquebrou). — *Parieù-Hault*, 1630 (état civ. de Saint-Santin-Cantalès). — *Parrieu-Haut*, 1787 (arch. dép. s. C, l. 50). — *Parrieu-Haut* (Cassini).
- PARIEYROL, châtaign. et dom. ruiné, c<sup>nc</sup> de Saint-Mamet-la-Salvetat. — *Tènement de lou Parreyrol*, 1745 (anc. cad.).
- PARIS (LE CHÂTEAU DE), bois de pins, c<sup>nc</sup> d'Anglards-de-Saint-Floour.
- PARISSOU (LE), dom. ruiné, c<sup>nc</sup> de Saint-Constant. — *Villaige de Parrissou*, 1617; — *Parrichou*, 1618 (état civ. de Saint-Santin-de-Maurs). — *Parricou*, 1697 (*id.* de Saint-Constant).
- PARITOUNES (LES), mont. à burons, c<sup>nc</sup> de Landeyrat. — *V<sup>re</sup> les Pary* (Cassini).
- Un village a existé sur cette montagne; on en voit encore les ruines.
- PARIS (SOUS LES), mont. à vacherie, c<sup>nc</sup> de Marchastel. — *Montaigne de Pieri; Pueri*, 1578 (terr. de Soubrevèze).
- PARLAN, c<sup>nc</sup> de Saint-Mamet-la-Salvetat et châ. du XVII<sup>e</sup> s<sup>c</sup>. — *Parlan*, XIV<sup>e</sup> s<sup>c</sup> (Pouillé de Saint-Floour). — *La forteresse de Parlant*, 1381 (arch. mun. d'Aurillac, s. EE, p. 14). — *Parlem*, 1628 (paraphr. sur les cout. d'Auvergne). — *Parlam*, 1668 (nommée au I<sup>er</sup> de Monaco). — *Parlen*, 1784 (Clabrol, t. IV).
- Parlan était, avant 1789, de la Haute-Auvergne, du dioc. de Saint-Flour, de l'élect. et de la subdel. d'Aurillac. Régi par le droit écrit, il dépend. de la justice seign. de la Garde-de-Saignes, et ressort. au bailliage d'Aurillac, en appel de la prév. de Maurs. — Son église, dédiée à saint Georges, était un prieuré. Le curé était à la présentation du prieur et de l'archiprêtre d'Aurillac. Le prieur était à la nomination de l'évêque. Elle a été érigée en succursale par décret du 28 août 1808.
- PAROISSE (LA PETITE), anc. paroisse de Salsignac, c<sup>nc</sup> d'Antignac.
- Cette paroisse, aujourd'hui réunie à celle d'Antignac, était ainsi nommée parce qu'elle ne se composait que des trois villages suivants : Salsignac, le Beix et Mastrenac.
- PARON-DU-BEC, mont. à vacherie, c<sup>nc</sup> de Condat.
- PAROS (LES), écart, c<sup>nc</sup> de Marcenat.
- PAROT (LA), ham. et m<sup>in</sup>, c<sup>nc</sup> de Sainte-Anastasie. — *La Parrot*, 1771 (liève de Mardogne).
- PAROTS (LES), écart, c<sup>nc</sup> de Marcenat.
- PARPALEIX, ham., c<sup>nc</sup> de Chanterelle. — *Parpaleix*, 1672 (état civ. de Condat). — *Parpaleix*, 1776 (arch. dép. s. C). — *Parpaleix* (Cassini). — *Perpales* (État-major).
- PARRA, ham., c<sup>nc</sup> de Marchastel. — *La grange de Parrat*, 1744 (liève de Soubrevèze). — *La Maison-Parra*, 1856 (Dict. stat. du Cantal).
- PARRA (LA), dom. ruiné, c<sup>nc</sup> de Marcolès. — *Affar de la Parra*, 1668 (nommée au I<sup>er</sup> de Monaco).

- PARRA (LA), dom. ruiné, c<sup>nc</sup> de Paulhenc. — *Villaige de la Parra*, 1668 (nommée au p<sup>ce</sup> de Monaco).
- PARRA (LA), dom. ruiné, c<sup>nc</sup> de Saint-Constant. — *Téuement de la Parra*, 1748 (anc. cad.).
- PARRA (LA), dom. ruiné, c<sup>nc</sup> de Sansac-Veinazès. — *Affar de la Parra*, 1668 (nommée au p<sup>ce</sup> de Monaco).
- PARRA (LA), m<sup>in</sup> détruit, c<sup>nc</sup> de Vic-sur-Cère. — *Molin de la Parra*, 1668 (nommée au p<sup>ce</sup> de Monaco).
- PARRAN, m<sup>in</sup>, c<sup>nc</sup> de Vèze.
- PARRAS (LAS), dom. ruiné, c<sup>nc</sup> de Badaillhac. — *Affar de las Parras*, 1669 (nommée au p<sup>ce</sup> de Monaco).
- PARRAS (LAS), dom. ruiné, c<sup>nc</sup> de Jussac. — *La granche de las Parras*, 1583 (arch. dép. s. E.).
- PARRAS (LAS), bois défriché, c<sup>nc</sup> de Laveissière. — *Boix de las Parras*, 1500 (terr. de Combrelles).
- PARRASSE, écart, c<sup>nc</sup> de Saint-Constant. — *Villaige de Parrasse*, 1622; — *Parrashe*, 1647; — *Parrashe*, 1660; — *Parrase*, 1693 (état civ. de Saint-Constant).
- PARRAUSE (LA), dom. ruiné, c<sup>nc</sup> de Polminhac. — *Affar de la Parrause*, 1584 (terr. de Polminhac).
- PARRO (LA), écart, c<sup>nc</sup> de Mauriac.
- PARRO (LA), écart, c<sup>nc</sup> de Narnhac. — *La Parro* (Cassini).
- PARRO (LE PUEY LA), mont. à vacherie, c<sup>nc</sup> de Narnhac. — *Montaigne de las Parros*, 1695 (terr. de Celles).
- PARRO (LA), dom. ruiné, c<sup>nc</sup> de Parlan. — *Le téuement de la Parra*, 1668 (nommée au p<sup>ce</sup> de Monaco). — *Le bois de la Parriau; de la Parro*, 1748 (anc. cad.).
- PARRO, ham., c<sup>nc</sup> de Roannes-Saint-Mary. — *Parro*, 1625 (état civ. d'Arpajou). — *Parra-de-Renié*, 1668 (nommée au p<sup>ce</sup> de Monaco). — *Lararra*, 1692 (terr. de Saint-Geraud). — *Le Peiron*, 1694 (état civ. de Leucamp).
- PARRO (LES), mont. à vacherie, c<sup>nc</sup> de Saint-Simon.
- PARRO-DE-BOS (LA), mont. à vacherie, c<sup>nc</sup> de Condat-en-Feniens et de Marcenat.
- PARRO-DE-FERET (LA), bois défriché, c<sup>nc</sup> de Condat-en-Feniens. — *Boix de la Parro-de-Furet*, xvii<sup>e</sup> s<sup>c</sup> (terr. de Feniens).
- PARRO-DE-MITTE (LA), écart, c<sup>nc</sup> de Montboudif. — *La Parro de Mitte*, xvii<sup>e</sup> s<sup>c</sup> (terr. de Feniens). — *La Parodemitte* (Cassini). — *La Pairo-de-Mitto* (états de sections).
- PARRO-NÈGRE (LA), mont. à vacherie, c<sup>nc</sup> de Montboudif. — *La Parro-Neygre*, 1654 (terr. de Feniens). — *La Parronègre*, 1658; — *La Parrenègre: la Prèonègre*, 1725; — *La Parro-Nègre*, 1740 (liève de Condat et d'Artense). — *La Parrenègre* (Cassini).
- PARROS (LAS), mont. à burons et bois défriché, c<sup>nc</sup> de Montboudif. — *Bois appellé la Parro*, 1554 (terr. de Feniens).
- PARROS (LAS), vill., c<sup>nc</sup> de la Peyrugue. — *Las Parros*, 1564 (min. Boissonsade, n<sup>re</sup>). — *Lasparros* (Cassini).
- PARROT (LA COSTE DE), mont. à vacherie, c<sup>nc</sup> de Sainte-Anastasia.
- PARROT-NOIRE (LA), écart, c<sup>nc</sup> de Champs.
- PARROTS (LAS), écart, c<sup>nc</sup> de Condat-en-Feniens. — *La Parro-de-Chaude*, xvii<sup>e</sup> s<sup>c</sup> (terr. de Feniens).
- PARROTTE (LA), écart, c<sup>nc</sup> de Champs. — *La Parrotte* (État-major). — *La Parrote*, 1855 (Dict. stat. du Cantal).
- PARROUX (LES), mont. à vacherie, c<sup>nc</sup> de Paulhac.
- PARRO-VERMEILLE (LA), dom. ruiné, c<sup>nc</sup> de Condat-en-Feniens. — *Téuement de la Parro-Vermeille*, 1650 (terr. de Feniens).
- PART (LA), m<sup>in</sup>, foulon et teinturerie, c<sup>nc</sup> de Fontanges.
- PARTIEUSADE (LA), écart, c<sup>nc</sup> de la Trémouille-Marchal.
- PARTUS (LE), vill., c<sup>nc</sup> de Saint-Étienne-de-Riom. — *Lopertuz; le Pertuz*, 1504 (terr. de la duchesse d'Auvergne). — *Le Partuz*, 1753; — *Le Partus*, 1708 (arch. dép. s. C, l. 46).
- PARVEL (LE), m<sup>in</sup>, c<sup>nc</sup> de Massiac.
- PAS (LE), m<sup>in</sup>, c<sup>nc</sup> de Badaillhac.
- PAS (DEL), ruiss., affl. de la Cère, c<sup>nc</sup> de Saint-Jacques-des-Blats; cours de 2,000 m. — *Le Pas*, 1879 (état stat. des cours d'eau du Cantal).
- PASCHER (LE), mont. à vacherie, c<sup>nc</sup> de Paulhac. — *Le Pascher appellé la Sanhe*, 1508 (terr. de Montchamp).
- PASCHOU, m<sup>in</sup> détruit, c<sup>nc</sup> de Coltines. — *Lo mole de Paschou*, 1581 (terr. de la command. de Celles).
- PASCHOU (LE), f<sup>nc</sup> et m<sup>in</sup>, c<sup>nc</sup> de Neussargues. — *Le Paschou*, 1700 (état civ. de Joursac).
- PAS-DE-L'HERM (LE), écart, c<sup>nc</sup> de Chalvignac. — *Lo Peuch de Lherm*, 1549 (terr. de Miremont).
- PAS-DE-ROCHE (LE), écart, c<sup>nc</sup> de Thiézac.
- PAS-DU-PÉAGE (LE), écart, c<sup>nc</sup> de Vitrac.
- PAS-NÈGRE (LE), ham., c<sup>nc</sup> de Saint-Paul-des-Landes.
- PAS-NÈGRE (LE), ruiss., affl. de la rivière d'Authne, c<sup>nc</sup> de Saint-Paul-des-Landes; cours de 1,200 m.  
Ce ruisseau porte aussi le nom de *la Haute-Serre*.
- PAS-ROUGE (LE), pas dans la mont. de la Puzette, c<sup>nc</sup> du Falgoux.
- PASSADOU (LE), mont. à vacherie, c<sup>nc</sup> de Celles. — *La bugé del Passadou, autiennement del Lacassou*, 1700 (terr. de Celles).

PASSADOU (LE), écart, c<sup>ne</sup> de la Chapelle-d'Alagnon.  
 PASSADOU (LE), vill., c<sup>ne</sup> de Laroqueville. — *Lou Bac-de-Calsac*, 1552 (terr. de Nozières). — *Lou Passadou*, 1740 (arch. dép. s. C, l. 10).  
 PASSADOU (LE), ruiss., affl. de l'Alagnon, c<sup>ne</sup> de Laveissière.  
 PASSADOU (LE), ruiss., affl. du ruisseau de Vaisse-Redonde, c<sup>ne</sup> de Riom-ès-Montagnes et de Saint-Étienne-de-Riom; cours de 3,160 m.  
 PASSADOU (LE), bois défriché, c<sup>ne</sup> de Tiviers. — *Bois de Passadou*, 1669; — *Bois appelé al Passadour autrement Prat-Noël; Pré-Noël*, 1730; — *Bois de Prat-Noël, sire le Passadour-de-Lac*, 1762 (terr. de Montchamp).  
 PASSAMAT (LA), m<sup>in</sup> détruit, c<sup>ne</sup> de Peyrusse. — *Mouleudinum de la Passamat*, 1451 (arch. dép. s. II).  
 PASSEFONS, vill., c<sup>ne</sup> de Crandelles.  
 PASSET (LE), ruiss., affl. du ruisseau de Marbex, c<sup>nos</sup> de Saint-Mamet-la-Salvetat et d'Omps; cours de 800 m.  
 PASSE-VITE, écart, c<sup>ne</sup> de Cassaniouze.  
 PASSE-VITE, écart, c<sup>ne</sup> de Maurs.  
 PASSE-VITE, écart, c<sup>ne</sup> de Niendan.  
 PASSOUE (LE), écart et bois, c<sup>ne</sup> de Tonnenrière. — *Passous*, 1857 (Dict. stat. du Cantal).  
 PASSOULE (LA), m<sup>in</sup>, c<sup>ne</sup> de Freix-Anglards.  
 PASTIGRO, dom. ruiné, c<sup>ne</sup> de Sourniac. — *Affarium de Pastigro*, 1315 (arch. général. de Sartiges).  
 PASTURAL, font. et mont. à vacherie, c<sup>ne</sup> d'Ayrens.  
 PASTURAL (LOU), mont. à vacherie, c<sup>ne</sup> de Vieillespesse.  
 PASTURALOU (LE), dom. ruiné, c<sup>ne</sup> de Saint-Just. — *Affar appelé lo Pasturalo*, 1494 (terr. de Mallet).  
 PASTURAU (LE), dom. ruiné, c<sup>ne</sup> d'Arpajon. — *Téuement del Pastural*, 1739 (anc. cad.).  
 PASTURAU (LE), mont. à vacherie, c<sup>nos</sup> de Cheylade et de Saint-Saturnin.  
 PAS-VINZELIN (LE), m<sup>in</sup>, c<sup>ne</sup> de Marcolès. — *Pons de Paradeule*, 1437 (terr. du prieuré de Marcolès).  
 PATEY, ham. et martinet à forger le cuivre, c<sup>ne</sup> d'Aurillac,auj. réuni à la pop. agglomérée.  
 PATEROS, vill., c<sup>ne</sup> d'Andelat. — *Prateros*, 1508 (terr. de Montchamp). — *Locus de Pateros*, 1531 (arch. dép. s. G). — *Praterou*, 1622 (insin. de la cour royale de Murat). — *Pagros* (Cassini).  
 PATEROS, ruiss., affl. du ruisseau du Colzac, c<sup>ne</sup> d'Andelat; cours de 2,000 m. — *Rif de Prateros*, 1508 (terr. de Montchamp).  
 PÂTURAL (LE), mont. à vacherie, c<sup>ne</sup> de Malbo.  
 PÂTURAL (LE), m<sup>in</sup>, c<sup>ne</sup> de Roannes-Saint-Mary.  
 PÂTUCROT (LE), ham., c<sup>ne</sup> de Roannes-Saint-Mary.  
 PAU (LE), dom. ruiné, c<sup>ne</sup> de Saint-Mamet-la-Salvetat. — *Téuement del Pau*, 1744 (anc. cad.).

PAUCHE (LE PUECH DE LA), mont. à vacherie, c<sup>ne</sup> de Saint-Georges.  
 PAUCHE (LA), dom. ruiné, c<sup>ne</sup> de Riom-ès-Montagnes. — *Mansus de la Pauchia*, 1512 (terr. d'Archon).  
 PAUCOT (LE), écart, c<sup>ne</sup> de Saint-Étienne-de-Maurs.  
 PAULHAC, c<sup>ne</sup> sud de Saint-Flour, chât. et marais on narse. — *Pauliacum*, 1198 (mon. pont. Arv.). — *Paulhacum*, 1338 (spicil. Brivat.). — *Paulliacum*, 1360 (arch. mun. de Saint-Flour). — *Ecclesia de Paulhac*, xiv<sup>e</sup> s<sup>e</sup> (Guill. Trascaol). — *Paulhiat*, 1416 (arch. dép. s. II). — *Paulhar*, 1435 (liber vitulus). — *Paulacum*, 1473 (liber vitulus). — *Paulat*, 1491 (arch. dép. s. E). — *Pauliac*, xv<sup>e</sup> s<sup>e</sup> (terr. de Brodon). — *Paschier appelé la Sanho de la Narsa*, 1508 (*id.* de Montchamp). — *Poulhac*, 1542 (liève du Fer). — *Apoulhac*, 1542; — *Paulhat*, 1594 (terr. de Bressaoges). — *Pouilhat*, 1628 (paraphr. sur les cout. d'Auvergne). — *Paulhac-en-Planèze*, 1646; — *Poulhac*, 1649 (état civ. de Pierrefort). — *Pauliac-en-Planèze*, 1650 (*id.* de Reilhac). — *Paulliac*, 1670 (terr. de Brezous). — *Poulax*, 1749 (état civ. de Saint-Étienne-de-Maurs).

Paulhac était, avant 1789, de la Haute-Auvergne, du dioc., de l'élect. et de la subdélég. de Saint-Flour. Il était le siège d'une justice seign. régie par le droit cout., et ressort. à la sénécl. d'Auvergne, en appel de la prév. de Saint-Flour. — Son église, dédiée à saint Julien d'Antioche, était un prieuré; l'évêque en percevait la dime et les revenus, et le curé était à la portion congrue. Elle a été érigée en succursale par décret du 28 août 1808.

PAULHAC, vill., c<sup>ne</sup> de Chaudesaignes. — *Paulhat*, 1784 (Chabrol, t. IV). — *Pauliac* (Cassini).  
 PAULHENC, c<sup>ne</sup> de Pierrefort, mont. à vacherie et taillis. — *Paulholicum*, 1357; — *Paulhennu*, 1366 (arch. dép. s. II). — *Paulhencum*, 1371 (*id.* s. G). — *Paulhencs*, 1381 (spicil. Brivat.). — *Paulhuac*, xiv<sup>e</sup> s<sup>e</sup> (Guill. Trascaol). — *Paulinum*, 1445 (ordonn. de J. Pouget). — *Paulheat*, 1628 (paraphr. sur les cout. d'Auvergne). — *Paulhinc*, 1654; — *Paulinc*, 1660 (état civ. de Pierrefort). — *Paulhinc*, 1668 (nommée au p<sup>re</sup> de Monaco). — *Paulat*, 1688 (pièces du cab. de Bonnefons). — *Paulin*, 1784 (Chabrol, t. IV).

Paulhenc était, avant 1789, de la Haute-Auvergne, du dioc., de l'élect. et de la subdélég. de Saint-Flour. Régi par le droit écrit, il dépend. de la justice du mandem. de Turlaude et ressort. au bailliage de Vic, en appel de la cour royale de Murat. — Son église, dédiée à saint Saturnin, était un prieuré à la nomination de l'abbé de la Chaise-Dieu.

- Elle a été érigée en succursale par décret du 28 août 1808.
- PAULIAGOL, vill., c<sup>ne</sup> de Cezens. — *Mansus de Paulhagol*, 1499 (liber vitulus). — *Paulhagol*, 1610; — *Paulhiagol*, 1616 (état civ. de Pierrefort). — *Paulhiagot*, 1633 (ass. gén. ten. à Cezens). — *Paulhagat*, 1672 (insin. du bailliage de Saint-Flour). — *Paulhaguet*, 1730 (terr. de Montchamp). — *Pauliagol*, 1784 (Chabrol, t. IV). — *Paulhagot* (Cassini). — *Paulhiagol* (État-major).
- PAULIARD, dom. ruiné, c<sup>ne</sup> de Saint-Flour. — *Villaige de Paulhiard*, 1618 (terr. de Sériers).
- PAULIE (LA), ham., c<sup>ne</sup> de Glénat. — *La Paulia*, 1344 (arch. mun. d'Aurillac, s. III, c. 21). — *La Paulhe*, 1665 (état civ.). — *La Paulie*, 1718 (*id.* d'Espinadel). — *Paulio* (Cassini).
- PAURÈS, mont. à vacherie, c<sup>ne</sup> d'Allanche.
- PAUZADOU (LE), mont. à vacherie, c<sup>ne</sup> de Bredon. — *Pasquaiqe appelé lon Pouzadou*, 1618 (min. Danty, n<sup>re</sup>). — *Rocher appelé del Pouzadou*, 1681 (terr. d'Albepierre).
- PAUZE (LA), f<sup>me</sup> et scierie, c<sup>ne</sup> de Clavières. — *La Pauze* (Cassini).
- PAUZE (LA), taillis et dom. ruiné, c<sup>ne</sup> de Lavigerie. — *Domaine de las Pauzes*, 1618; — *Bois de las Pauzes*, 1667 (terr. de Diègne).
- PAUZE (LE PUY DE LA), ham. et mont. à vacherie, c<sup>ne</sup> de Leucamp. — *La Pauze* (états de sections).
- PAUZE (LA), f<sup>me</sup>, c<sup>ne</sup> de Mandailles.
- PAUZE (LA), châtaign. et dom. ruiné, c<sup>nes</sup> de Mourjou et de la Peyrigne. — *Affar de la Pausa*, 1557 (pièces de l'abbé Delmas).
- PAUZE (LA), dom. ruiné, c<sup>ne</sup> de Saignes. — *Mansus de la Pausa*, 1441 (terr. de Saignes).
- PAUZE (LA), dom. ruiné, c<sup>ne</sup> de Saint-Cermin. — *Mansus da la Pausa*, 1316 (arch. mun. d'Aurillac, s. III, c. 21).
- PAUZE (LA), dom. ruiné, c<sup>ne</sup> de Sourniac. — *La Pauza*, 1473; — *La Pauze*, 1680 (terr. de Mauriac).
- PAUZE (LA), écart, c<sup>ne</sup> de Thiézac. — *Domaine de la Pauze*, 1668 (nommée au p<sup>ce</sup> de Monaco). — *Le Pauset* (État-major).
- PAUZE (LA), dom. ruiné, c<sup>ne</sup> d'Ytrae. — *Affars de la Pausa*, 1573 (terr. de la chapell. des Blats). — *Domaine de la Pauze*, 1702 (état civ. de Saint-Paul-des-Landes).
- PAUZERIE (LA), écart détruit, c<sup>ne</sup> de Molèdes.
- PAUTOURNE (LA ROCHE DE), mont. à vacherie, c<sup>ne</sup> de Lanobre.
- PAUVRES (LE DOMAINE DES), f<sup>me</sup>, c<sup>ne</sup> de Marcenat.
- PAUZADOUEROS, mont. à vacherie, c<sup>ne</sup> de Mousages.
- PAUZE (LA), dom. ruiné, c<sup>ne</sup> de Mauriac. — *Mansus de la Pauza*, 1381 (liève de Mauriac).
- PAUZES (LAS), dom. ruiné, c<sup>ne</sup> de Lavastrie. — *Affar de las Pozes*, 1493 (terr. de Mallet).
- PAUZETIE (LA), ham., c<sup>ne</sup> de Marchal. — *La Posethie* (Cassini). — *La Pausetie* (État-major).
- PAUZETTE (LA), mont. à burons, c<sup>ne</sup> du Falgoux.
- PAYE (LA), écart et taillis, c<sup>ne</sup> de Trémouille-Marchal.
- PAVILLON (LE), écart, c<sup>ne</sup> de Bonnac.
- PAYRES (LAS), ruiss., affl. du ruisseau Nègre, c<sup>ne</sup> de Gros-de-Montvert; cours de 2,500 m.  
Ce ruisseau porte aussi le nom de *le Puch-Long*. — *Las Paires*, 1879 (état stat. des cours d'eau du Cantal).
- PAYROL (LE), m<sup>in</sup>, c<sup>ne</sup> de Saint-Amandin.
- PAYRUSSE, mont. à vacherie, c<sup>ne</sup> de Badailliac.
- PAYSEYRE, bois et mont. à vacherie, c<sup>ne</sup> de Marchal.
- PAYS-HAUT (LE), f<sup>me</sup>, c<sup>ne</sup> de Giou-de-Mamon.
- PAYTAVY, taillis et dom. ruiné, c<sup>ne</sup> de Saint-Simon. — *Nensus des Camps del Paytavis*, 1522 (min. Viger). — *Affar de Peytavy*, 1692 (terr. de Saint-Geraud).
- PÉAGE (LE), vill. et bois, c<sup>ne</sup> de Lanobre.  
Ce village porte aussi le nom de *le Village des Plaines*.
- PÉAGE (LA CHAPELLE DU), dom. ruiné, c<sup>ne</sup> de Montchamp. — *Terroir de la Chapelle del Péatge*, 1508. — *Tènement de la Chapelle del Péage*, 1633; — *Terroir des Chapels; la Chapelle del Piège*, 1730 (terr. de Montchamp).
- PÉAGE-BAS (LE), péage, c<sup>ne</sup> de Jabrun, supprimé depuis 1789. — *Péage souteyrol situé aux molins du Temple*, 1508; — *Le Péatge soteira du moulin du Temple*, 1686 (terr. de la Garde-Roussillon).
- PÉAGE-HAUT (LE), péage, c<sup>ne</sup> de Jabrun, supprimé depuis 1789. — *Péatge de Sobeyra*, 1508; — *Le Péage Soubeyre*, 1662 (terr. de la Garde-Roussillon).
- PÉAGE MARDARIS (LE), lieu détruit, c<sup>ne</sup> de Montchamp.
- PÉALACAT, dom. ruiné, c<sup>ne</sup> de Cassaniouze. — *Affar de la Péalacat; Pealacet*, 1760 (terr. de Saint-Projet).
- PECH (LE), mont. à vacherie et bois défriché, c<sup>ne</sup> de Saint-Amandin. — *Bois appelé del Pêche*, 1650 (terr. de Feniers).
- PÉCHAIN (LE), dom. ruiné, c<sup>ne</sup> de Saint-Constant. — *Vilaige du Pechain*, 1671 (état civ.).
- PECHAUD, m<sup>in</sup>, c<sup>ne</sup> de Saint-Jacques-des-Blats.
- PÉCHAYRE, vill., c<sup>ne</sup> de Saint-Constant. — *Lou Péchaire*, 1677; — *Péchasse*, 1690 (état civ.). — *Péjaire*, 1747 (anc. cad.).
- PÉCHELFAU, vill., c<sup>ne</sup> de Lugarde. — *Le Puy-gel-Fault*;

- le *Peugelfau*, 1575 (terr. de Soubrevèze). — *Lou Peugelfault*, 1601; — *Lou Penchevault*, 1618; — *Penchevault*, 1622 (liève de Soubrevèze). — *Pochelffaut*; le *Pechelffaut*, 1626; — *Le Percheffaux*, 1744 (*id.* de Pouzols).
- PECHYRÈS (LE), mont. à vacherie, c<sup>no</sup> de Valuéjols. — *Quartier du Picheyrès; du Pic-Heyrès*, 1683 (terr. des Bros).
- PÉCHONOL (LE), ruiss., affl. de l'Allier, c<sup>no</sup> de Soulagos. Raguade et Chazelles; cours, dans le Cantal, de 3.000 mètres.
- PÉCHOUZOU, vill., c<sup>no</sup> de Marchastel. — *Peugouzou*, 1600 (liève de Pouzols). — *Pegouze*, 1618; — *Peuchouzon*, 1678; — *Peuzauzou*, 1744 (*id.* de Soubrevèze). — *Puetch-Alfau ou Pechouzon*, 1856 (Dict. stat. du Cantal).
- PÈDE (LA), taillis et dom. ruiné, c<sup>no</sup> de Sarrns. — *Boys de la Pède*, 1493; — *Affar de las Petgas*, 1494 (terr. de Mallet).
- PÉGÈRESSE, bois défriché, c<sup>no</sup> de Jabrun. — *Boir de Pégharisse*, 1662; — *Bois de Pégaresse*, 1686; — *Bois del Pégèresse*; de *Pegharsesse*, 1730 (terr. de la Garde-Roussillon).
- PÉGOIRE (LA), dom. ruiné, c<sup>no</sup> de Lavastrie. — *Affar appelé à la Pégoyre*, 1493; — *La Pegoyra; la Pegoyra*, 1494 (terr. de Mallet).
- PÉGOURIÈRE (LA), dom. ruiné, c<sup>no</sup> de Marcolès. — *Affarium vocatum de la Pegorieyra*, 1520; — *Affarium vocatum dels praddels de la Pegorieyra*, 1524 (pièces de l'abbé Delmas).
- PEIL (LE), vill., futaie et taillis, c<sup>no</sup> d'Anglards-de-Salers. — *Lou Pel*, 1651; — *Aper*, 1654; — *Louper*, 1665 (état civ.). — *Lou Peyl*, 1670; — *Lou Peil*, 1673 (*id.* du Vigeau).
- PEIL (LE), vill. et ham., c<sup>no</sup> de Saint-Pierre-du-Peül. Ce village est le chef-lieu de la commune.
- PEINIBO (LOU), ravine, affl. de la Jordanne, c<sup>no</sup> de Saint-Cirgues-de-Jordanne.
- PEIRÉ, buron sur la mont. de Tuyguo, c<sup>no</sup> de Saint-Cirgues-de-Jordanne.
- PEIRE-GROSSE (LA), mont. à vacherie, c<sup>no</sup> de Jalyrac.
- PEIREIROL, dom. ruiné, c<sup>no</sup> de Polminhac. — *Affar de Peyreyrol*, 1693 (terr. de Saint-Geraud).
- PEIRENEIRE, vill., c<sup>no</sup> de Molompize. — *A Peyras Neyras*, 1465 (pièces de la cure de Massiac). — *Peyreneyres; Peyreneyre*, 1559 (liève du prieuré de Molompize). — *Peyrenègre*, 1672 (état civ. de Bonnac). — *Peyreneire*, 1690 (terr. de Bégoules). — *Peireneire*, 1697 (état civ. de Joursac). — *Payrenayre*, 1707 (*id.* de Saint-Étienne-sur-Massiac). — *Parre Neire*, 1724 (*id.* de Saint-Victor-sur-Massiac). — *Peyreneire*, 1784 (Chabrol, t. IV).
- PEIRE-PLANTADE (LA), menhir, c<sup>no</sup> de Vieillespesse. — *A la Peyra-Plantada, juxta aquam de la Gazella*, 1526; — *La Pierre-Plantada qu'est près du villaige de la Pradal*, 1527; — *La Pièire Plantade del cros Saly val*, 1662 (terr. de Vieillespesse).
- PEIRIÉRAL (LE), dom. ruiné, c<sup>no</sup> de Rouziers. — *Affar del Perieyral*, 1670 (nommée au p<sup>o</sup> de Monaco).
- PEIRIÈRE (LA), mont. à vacherie, c<sup>no</sup> de Thiézac. — *La Payrière* (états de sections).
- PEIRIÈRES (LAS), dom. ruiné, c<sup>no</sup> de Rouziers. — *Affar de las Peyrièyes*, 1670 (nommée au p<sup>o</sup> de Monaco).
- PEIRIÈRES (LAS), taillis et dom. ruiné, c<sup>no</sup> d'Ytrac. — *Affar appelé de las Perreyes*, 1669 (nommée au p<sup>o</sup> de Monaco). — *Bois de la Peyrière*, 1739 (anc. cad.).
- PEIRITS (LES), dom. ruiné, c<sup>no</sup> d'Apchon. — *Affar des Peyrits*, 1719 (table du terr. d'Apchon de 1512).
- PEIRODRE, vill. détruit, c<sup>no</sup> de Vézac. — *Mansus de Peyrodre*, 1522 (min. Vigery, n<sup>o</sup>).
- PEIROLET, vill. et bois, c<sup>no</sup> de Lugarde. — *Lou Peyroulet; Poyrollès*, 1550 (terr. du quartier de Marvaud). — *Peyrollet; Peivollet; Peyrouillet*, 1578 (*id.* de Soubrevèze). — *Espeyrolet*, 1618; — *Peyrouille*, 1622 (liève de Soubrevèze). — *Peyroules*, 1650 (terr. de Feniers).
- PEIROUGE (LA FONT DE), font., c<sup>no</sup> de la Monselie. Cette fontaine se trouve dans les environs du Chier-Gros. — *Fontaine appelée de las Peyrouzes*, 1561 (terr. de Murat-la-Rabe).
- PEIRUGES (LAS), dom. ruiné, c<sup>no</sup> de Pers. — *Affar de las Peiruges*, 1600 (pap. de la famille de Montal).
- PEISSIÈRE (LA), m<sup>no</sup>, ville de Laroquebrou.
- PEISSIÈRES (LAS), écart, c<sup>no</sup> de Badailhac.
- PELA-VESIS, dom. ruiné, c<sup>no</sup> de Saint-Cirgues-de-Malbert. — *Affarium dels Pela Vesis*, 1350 (arch. mun. d'Aurillac, s. III, c. 21).
- PÉLEGRI (LE CROS DE), mont. à vacherie et bois, c<sup>no</sup> de Saint-Amandin. — *Montaigne de Piery; de Puery*, 1650 (terr. de Feniers).
- PÉLEGRY, dom. ruiné, c<sup>no</sup> de Colandres. — *Affar appelé Pélegry*, 1719 (table du terr. d'Apchon, de 1512).
- PÉLEGRY (LE), ruiss., affl. du Longayroux, c<sup>no</sup> de Ladinhac et de Prunet; cours de 3.000 m. Ce ruisseau porte aussi le nom de la *Belgerie*.
- PELISSIÈRE (LA), mont. à vacherie, c<sup>no</sup> de Védrières-Saint-Loup.
- PÉNAVAYRE, vill., c<sup>no</sup> de Saint-Urcize. — *Pénavaire*, 1686; — *Pennavayre*, 1730 (terr. de la Garde-Roussillon). — *Pénavère*, 1857 (Dict. statist. du Cantal).

- PENDANTS (LES), ham., c<sup>nc</sup> de Vézac.
- PENDARIE (LA), dom. ruiné, c<sup>nc</sup> de Cassaniouze. — *Affar de lu Pendarie; fief de las Pendaries*, 1760 (terr. de Saint-Projet).
- PENDARIE (LA), dom. ruiné et bois défriché, c<sup>nc</sup> de Polminhac. — *Bois de la Pendaria*, 1583 (terr. de Polminhac). — *Affar de la Pendarie dal Teil de Marojol*, 1693 (*id.* de Saint-Geraud).
- PENDARIE (LA), vill., c<sup>nc</sup> de Roumégoux. — *La Painsderies*, 1632 (état civ. de Glénat). — *La Pendarie*, 1668 (nommée au p<sup>nc</sup> de Monaco).
- PENDARIE (LA), écart, c<sup>nc</sup> de Saint-Julien-de-Toursac. — *La Pendarie* (Cassini). — *La Quendarie*, 1855 (Dict. stat. du Cantal).
- PENDARIE (LA), dom. ruiné, c<sup>nc</sup> de Saint-Mamet-la-Salvetat. — *Affar de lu Pendarie*, 1668 (nommée au p<sup>nc</sup> de Monaco).
- PENDENT-DU-HAUT (LE), dom. ruiné, c<sup>nc</sup> de Siran. — *Affarium de Pendens de Sobre*, 1328 (arch. mun. d'Aurillac, s. HH, c. 21).
- PENDERIE (LA), ham., c<sup>nc</sup> de Leucamp. — *La Pendorie*, 1661 (état civ.). — *La Pendarie*, 1856 (Dict. stat. du Cantal).
- PENDU (LE ROC DU), rocher, c<sup>nc</sup> de Bredon. — *La roche del Pendou*, 1598 (reconn. des cons. d'Albepierre). — *La roche del Pendu*, 1681 (terr. d'Albepierre).
- PENDULE (LA PIERRE DE LA), menhir, c<sup>nc</sup> d'Arches. — *Campum de Peyre-Fichasde*, 1473 (terr. de Mauriac). — *La Peyra de la Pendula*, 1853; — *La pierre de la Pendue*, 1857 (Dict. stat. du Cantal).
- PENDUS (LE CIMETIÈRE DES), cimetière, c<sup>nc</sup> de Saint-Flour.
- PÉNIDE (LA), futaie et dom. ruiné, c<sup>nc</sup> de Roffiac. — *Bugia vocata de la Pinatela*, 1510; — *Campus vocatus de la Penisde*, 1511 (terr. de Maurs).
- PÉNIÈRES, vill., m<sup>in</sup>, étang et chât. en ruines, c<sup>nc</sup> de Clos-de-Montvert. — *Peignum*, 1650 (état civ.). — *Pénières*, 1673 (*id.* de Nieudan). — *Peignières*, 1697 (*id.* de la Capelle-Viescamp).  
Pénières était, avant 1789, régi par le droit écrit, siège de la justice seign. du lieu, et ressort. au bailliage de Vic, en appel de sa prév. part.
- PÉNIÉROL (LE), dom. ruiné, c<sup>nc</sup> de Saint-Mamet-la-Salvetat. — *Ténement de lou Pénieyrol*, 1745 (anc. cad.).
- PENO (LOS), mont. à vacherie, c<sup>nc</sup> de Lavigerie.
- PEPANIC, vill., c<sup>nc</sup> d'Anglards-de-Salers. — *Peuctz-Pain*, 1589 (liève du prieur du Vigean). — *Peuch-Painir*, 1633 (état civ. du Vigean). — *Pépanic*, 1640; — *Peuctpanic*, 1648; — *Pépanic*, 1655; — *Peurpanic*, 1664 (*id.* d'Anglards). — *Peur-Pany*, 1668 (état civ. de Salers). — *Peux-Painc*, 1675 (anc. min. Chalvignac). — *Pepeni*, 1690 (état civ. de Trizac). — *Peuch-Pany*, 1852 (Dict. stat. du Cantal).
- PÉPINIÈRE (LA), écart, c<sup>nc</sup> d'Arpajon.
- PÉPINIÈRE (LA), pépinière, c<sup>nc</sup> de Quézac.
- PÉRATEL, dom. ruiné, c<sup>nc</sup> de Nieudan. — *Affarium del Peratel*, 1443 (pap. de la famille de Montal).
- PÉRCÉE DU LIORAN (LA), ham., c<sup>nc</sup> de Saint-Jacques-des-Blats.
- PÉRCHÈS (LE CHAMP DES), mont. à vacherie, c<sup>nc</sup> de Collines.
- PÉRU (LE), ruiss., affl. de la Dordogne, c<sup>nc</sup> de Madic; cours de 850 m.
- PÉRÉGRAND (LE), m<sup>in</sup> et bois, c<sup>nc</sup> de Vic-sur-Cère.
- PÉREIROL, lieu et croix détruits, c<sup>nc</sup> de Chaudesaignes. — *Les terres de Pereirol*, 1508; — *Perryrol*, 1662; — *La croix de pierre de Pereyrol*, 1730 (terr. de la Garde-Roussillon).
- PÉREL (LE), écart, c<sup>nc</sup> de Saint-Santin-Cantalès.
- PÈRES (LE MOULIN DES), m<sup>in</sup> ruiné, c<sup>nc</sup> du Vigean.
- PÉRET, ham., c<sup>nc</sup> de Chaudesaignes. — *Péret*, 1784 (Chabrol, t. IV). — *Perret*, 1855 (Dict. stat. du Cantal).
- PÉRET, vill. et m<sup>in</sup>, c<sup>nc</sup> de Valnéjols. — *Peretum*, 1411 (arch. dép. s. E.). — *Priet*, 1445 (liber vitulus). — *Peret; Pryret*, 1511 (terr. de Maurs). — *Despreec*, 1646 (min. Danty). — *Pervet*, 1670 (terr. de Brezous).
- PÉREYRET (LE), dom. ruiné, c<sup>nc</sup> de Cassaniouze. — *Affar del Pereyret; del Parayré; bois del Pereyret*, 1760 (terr. de Saint-Projet).
- PÉRGADIS, dom. ruiné, c<sup>nc</sup> de Saint-Étienne-de-Riom. — *Affar de Pergliaditz*, 1504 (terr. de la duchesse d'Auvergne).
- PÉRICOT, dom. ruiné, c<sup>nc</sup> de Jaleyrac. — *Affarium de Perico*, 1473 (terr. de Mauriac).
- PÉRIÈRES, ham. et taillis, c<sup>nc</sup> de Tourmiac. — *Péridières*, 1631 (état civ. de Brageac). — *Pirridières*, 1657; — *Pruidères*, 1673 (*id.* de Tourmiac). — *Penedeyres*, 1678; — *Penedières*, 1688 (*id.* de Pleaux). — *Perdrrière*, 1782; — *Perdrères*, 1784 (arch. dép. s. C, l. 38).
- PÉRIÈRES, ruiss., affl. du ruisseau d'Algère, c<sup>nc</sup> de Tourmiac; cours de 1,800 m.
- PÉRIÉ-CANOT, ham, c<sup>nc</sup> de Parlan. — *Village de Précanot*, 1647; — *Periécanot*, 1649; — *Précanot*, 1653 (état civ.). — *Le ténement de Perié-Canot; Payricanot*, 1748 (anc. cad.).
- PÉRIER (LE), dom. ruiné, c<sup>nc</sup> de Cassaniouze. — *Affar du Périer*, 1760 (terr. de Saint-Projet).
- PÉRIER (LE), l<sup>nc</sup>, c<sup>nc</sup> de Pierrefort. — *Lo Perier*, 1338

- (spicil. Brivat). — *Le Perrier* (Cassini). — *Le Perrier*, 1857 (Dict. stat. du Cantal).
- PÉRIER (LE), vill. et m<sup>in</sup>, c<sup>nc</sup> de Saint-Cirgues-de-Jordanne. — *Mausus dal Perier*, 1522 (min. Vigéry, n<sup>o</sup> à Aurillac). — *Lo Périu*, 1628 (état civ. de Thiézac). — *Villaige Dalperier*, 1633 (pièces de Lacassagne). — *Lou Périé*, 1668 (état civ. de Polminhac). — *Leperier*, 1679 (arch. dép. s. C. l. 1). — *Le Perrier* (État-major).
- PÉRIER (LE), ruiss., affl. de la Jordanne, c<sup>nc</sup> de Saint-Cirgues-de-Jordanne; cours de 2,000 m. — *Ruisseau del Perrier*, 1692 (terr. de Saint-Geraud).
- PÉRIER (LE), écart, c<sup>nc</sup> de Saint-Urizeo.
- PÉRIER (LE), dom. ruiné, c<sup>nc</sup> d'Yolet. — *Mas, villaige ou affiar del Periers*; *Periers*, 1692 (terr. de Saint-Geraud).
- PÉRIÈRES (LES), ham., c<sup>nc</sup> de Saint-Étienne-de-Maurs.
- PÉRIÈRES (LE SUC DES), mont., c<sup>nc</sup> du Vigean.
- PÉRIERS (LA BUGE DES), châtaign. et dom. ruiné, c<sup>nc</sup> de Jaleyrac. — *Tènement del Perier*, 1680 (terr. de Mauriac).
- PÉRIÈS, écart et bois, c<sup>nc</sup> de Leucamp. — *Lou Peiré*, 1675; — *Lou Périé*, 1689 (état civ.).
- PÉRIGNAC, vill., c<sup>nc</sup> de Chastel-Marliac. — *Peyriniac*, 1607 (terr. de Trizac). — *Pérignac*, 1783 (arch. dép. s. C. l. 45). — *Périniac* (Cassini).
- PÉRISSAC, vill. et chât. fort détruits, c<sup>nc</sup> de Niendan. — *Payrissac*, 1297 (test. de Geraud de Montal). — *Payrissacum*, 1347 (arch. dép. s. E). — *Payrissacum*, 1423 (id. s. H). — *Peyrissacum*, 1423 (pap. de la famille de Montal). — *Peyrissac*, 1650 (état civ.).
- PÉRISSAGOL, ham. et bois, c<sup>nc</sup> de Saint-Victor. — *Affarium vocatum de Payrisagol*, 1341 (arch. dép. s. E). — *Poyrissagol*, 1347 (id. s. G). — *Peyrissagol*, 1635 (état civ. de Saint-Santin-Cantalès). — *Peyrisagol*, 1640; — *Peirisogol*, 1669 (id. d'Ayrens). — *Peressagol*, 1758; — *Périsagol*, 1782; — *Périsagol*, 1787 (arch. dép. s. C. l. 51). — *Peyrissagol* (État-major).
- PERLE (LA), mont. à vacherie, c<sup>nc</sup> de Gergols. — *Vrie de Perle* (État-major).
- PERLE (LA), chât. détruit, c<sup>nc</sup> de Saint-Ilhude. — *Château du Perle*, 1598 (min. Lascombes, n<sup>o</sup> à Saint-Ilhude). — *Domaine de Laperle*, 1787 (arch. dép. s. C. l. 50).
- PERLBOZA, dom. ruiné, c<sup>nc</sup> de Valette. — *Affarium vocatum de Perlhoza*; *Peolhoza*; *Peolozu*, 1441 (terr. de Saignes).
- PERNEYRAS (LAS), dom. ruiné, c<sup>nc</sup> de Valuéjols. — *Las Perneyras*, 1664 (terr. de Bredon). — *Las Peyreyras*, xvii<sup>e</sup> s<sup>e</sup> (id. de Brezons).
- PÉROL, vill., c<sup>nc</sup> de Champs. — *Pérol*, 1613; — *Peyrolz*. *Peyrotz*, 1615; — *Pérols*, 1652; — *Pérol*, 1657 (état civ.).
- PÉROLS, ham., c<sup>nc</sup> de Saint-Martial. — *Pérolz*, xvi<sup>e</sup> s<sup>e</sup> (arch. dép. s. G). — *Pérolz*, 1645 (id. s. H). — *Peyrolles*, 1784 (Chabrol, t. IV). — *Pérols* (État-major).
- PÉROLS, tour en ruines, c<sup>nc</sup> de Trizac.
- PÉROT, bois et dom. ruiné, c<sup>nc</sup> de Faverolles. — *Affiar de las Parra*, 1494 (terr. de Mallet). — *Les Parrots*, 1695 (id. de Celles).
- PERPEZAT, écart, c<sup>nc</sup> de Cezens. — *Perpezat*, 1633 (ass. gén. ten. à Cezens). — *Perpejat* (Cassini).
- PERPUECH, dom. ruiné, c<sup>nc</sup> de Saint-Mamet-la-Salvetat. — *Affiar de Perpuech*, 1668 (nommée au p<sup>o</sup> de Monaco).
- PERPUET (LA BOUIGE DE), mont. à vacherie, c<sup>nc</sup> de Narnhac.  
 Cette montagne est composée de 3 quartiers : la Bouige-de-Perpuet, la Porte et le Champ de Cassief.
- PERRE, m<sup>in</sup> détruit, c<sup>nc</sup> de Drugéac. — *Molin de Perre*, 1677 (état civ. de Laroquebron).
- PERRET (LE), ruiss., prend sa source dans la c<sup>nc</sup> de Chaudesaigues, et forme, à sa jonction avec l'Hert et le Montignac, le ruisseau de Nazat, sur le territ. de la même c<sup>nc</sup>, après un cours de 500 m.
- PERRET, bois et mont. à vacherie, c<sup>nc</sup> de Saint-Simon.
- PERRETTE (LA), mont. à vacherie et source, c<sup>nc</sup> de Jabrun. — *La font de la Perrette*, 1662 (terr. de la Garde-Roussillon).
- PERRIC (LE), écart, c<sup>nc</sup> de Pailhérols.
- PERRIER (LE), m<sup>in</sup>, c<sup>nc</sup> de Saint-Georges.
- PERRIÈRE (LA), bois et dom. ruiné, c<sup>nc</sup> de Gion-de-Mamon. — *La buge des Périers*, 1743 (anc. cad.).
- PERRIÈRE (LA), dom. ruiné, c<sup>nc</sup> de Marcolès. — *Affarium de la Peyrieyra*, 1437 (terr. du prieuré de Marcolès).
- PERRIÈRE (LA), carrière, c<sup>nc</sup> de Murat. — *La Peireira du Chateau*, 1508 (terr. de Loubeysargues). — *La Peireyre*, 1542 (id. de la coll. de N.-D. de Murat). — *Quartier de la Peyreyre*, 1661 (id. de Loubeysargues). — *La Roche-Traucaude*, 1680 (id. de la ville de Murat).
- PERRIÈRE (LA), bois et dom. ruiné, c<sup>nc</sup> de Saint-Mamet-la-Salvetat. — *Tènement de la Peyrière*, 1739 (anc. cad.).
- PERRINES (LES), dom. ruiné, c<sup>nc</sup> de Saint-Mamet-la-Salvetat. — *Tènement de las Perrinhes*, 1739 (anc. cad.).
- PERROTI, dom. ruiné, c<sup>nc</sup> de Marmahac. — *Villaige de Perroti*, 1552 (terr. de Nozières).



- PERRUCHÈS**, vill., c<sup>nc</sup> de Saint-Julien-de-Jordanne. — *Peruchie*, 1522 (min. Vigery, n<sup>o</sup> à Aurillac). — *Paruschier*, 1666 (insin. du bailliage d'Andelat). — *Péruché*, 1676 (liève de la mais. des Blats). — *Perrucher*, 1679 (arch. dép. s. C, l. 1).
- PERS**, c<sup>nc</sup> de Saint-Mamet-la-Salvetat, m<sup>in</sup> et chât. féodal détruit. — *Perce*, 1299 (arch. mun. d'Aurillac, s. III, c. 21). — *Pers*, 1322; — *Depeis*, 1364 (pap. de la famille de Montal). — *Parrochia de Peis*, 1410; — *Percz*, xv<sup>e</sup> s<sup>c</sup> (arch. mun. d'Aurillac, s. III, c. 21). — *Pairz*, 1606 (terr. de N.-D. d'Aurillac). — *Perz*, 1624 (état civ. de Saint-Mamet). — *Perz*, 1628 (min. Sarrauste, n<sup>o</sup> à Laroquebrou). — *Persium; Sanctus-Martinus de Pertium*, 1664 (arch. muo. d'Aurillac, s. GG, c. 6).
- Pers était, avant 1789, de la Haute-Auvergne, du dioc. de Saint-Flour, de l'élect. et de la subdél. d'Aurillac. Régé par le droit écrit, il dépend. de la justice seign. de Montal, et ressort. au bailliage d'Aurillac, en appel de la prév. de Maurs. — Son église, dédiée à saint Martin, était une cure réunie, vers 1234, à l'archidiaconé d'Aurillac, et à la nomination de l'évêque de Clermont; plus tard, lors de l'établissement d'un collège de jésuites à Aurillac, le bénéfice de la cure lui fut accordé. Elle a été érigée en succursale par décret du 28 août 1808.
- PERS**, ruiss., affl. de la Cère, coule aux linages des c<sup>ncs</sup> de Pers, Roumégoux, Saint-Mamet-la-Salvetat et d'Omps; cours de 6,000 m.
- PERSALANI**, mont. inconnue, arrond. de Murat. — *Mons Persalani*, 1447 (arch. dép. s. E).
- PERSENCIBUS**, vill. détruit, arrond. de Murat. — *Dictus locus de Persencibus*, 1329 (enq. sur la justice de Vieillespesse).
- PERSIERS**, dom. ruiné, c<sup>nc</sup> de Saint-Santin-Cantalès. — *Mansus de Persiers*, 1442 (arch. mun. d'Aurillac, s. III, c. 21).
- PRESSOIRE**, écart et mont. à vacherie, c<sup>nc</sup> de Saint-Projet. — *La Personiro*, 1673 (état civ. de Saint-Martin-de-Valois). — *Lapressoyre*, 1678; — *La Pressoure*, 1680; — *La Pressoire*, 1681 (*id.* de Saint-Projet). — *La Pressoyre*, 1717 (terr. de Beauclair).
- PERTUS (LE PUY OL)**, mont. à burons, c<sup>ncs</sup> de Mandailles et de Saint-Jacques-des-Blats.
- PERTUS (LE COL DU)**, col entre les mont. de Chames et du Pertus, c<sup>nc</sup> de Mandailles.
- PERTUSOL**, mont. à vacherie et bois défriché, c<sup>nc</sup> du Fau. — *Bois de Pertuzol*, 1717 (terr. de Beauclair).
- PÉRUEJOL**, vill. et m<sup>in</sup> détruit, c<sup>nc</sup> de Marmanhac. — *Perueghol*, 1469 (terr. de Saint-Christophe). — *Purueghoul*, 1494 (test. de Sedaiges). — *Peruéghol; molin de Perueghol à Peyre-Fraisse*, 1552; — *Peruéjou*, 1554; — *Pervéiou*, 1557 (terr. de Nozières). — *Pernéghol*, 1598 (min. Lascombes, n<sup>o</sup>). — *Pervéjol*, 1664 (état civ. de Jussac). — *Puruéghou*, 1669; — *Péruolz*; *Peruéghoul*, 1671 (*id.* de Marmanhac). — *Perieuse*, 1677 (*id.* de Saint-Chamant). — *Puruéjou*, 1685; — *Pervéiou*, 1728; — *Peruéjou*, 1739; — *Pruéghoul*, 1740; — *Pervéjou*, 1741; — *Pervéjou*, 1742; — *Pruéjou*, 1743 (arch. départementales, s. U, l. 21).
- PÉRUFFE**, f<sup>mc</sup> et m<sup>in</sup>, c<sup>nc</sup> de Cros-de-Montvert. — *Peruffe*, 1639 (état civ. de Saint-Santin-Cantalès). — *Perrufès* (Cassini).
- PERVERS**, écart, c<sup>nc</sup> de Saint-Saturnin.
- PÉRY (LA)**, écart, c<sup>nc</sup> de Trémouille-Marchal.
- PESCHAU (LA)**, vill. avec manoir et futaie, c<sup>nc</sup> de Chalinargues. — *Mansus de la Peschau*, 1491 (terr. de la seign. de Farges). — *Lapeschau*, 1518 (terr. de la seign. des Cluzels). — *La Peischau*, 1704 (arch. dép. s. E). — *La Peichaud* (État-major). — *La Péchaud*, 1856 (Dict. stat. du Cantal).
- La Peschand était, avant 1789, le siège d'une justice seign. régie par le droit écrit, s'étendant sur les paroisses de Chalinargues, Chavagnac et Virargues, et ressort. au bailliage de Vic, en appel de la cour royale de Murat.
- PESCHÉ (LE)**, m<sup>in</sup> détruit, c<sup>nc</sup> de Peyrusse.
- PESCHIER (LE)**, écart, c<sup>nc</sup> de Chavagnac. — *Piscatum de Donda*, 1491 (terr. de la v<sup>ie</sup> de Farges). — *Le Peschier de Dondes*, 1536 (*id.* de la v<sup>ie</sup> de Murat). — *Le Peschier de Dondas*, 1542 (terr. de la coll. de N.-D. de Murat).
- PESCHIER (LE)**, dom. ruiné, c<sup>nc</sup> de Girgols. — *Lou Pesquié*, 1697 (arch. dép. s. C, l. 15).
- PESCHIER (LE)**, m<sup>in</sup> et étang, c<sup>nc</sup> de Mentières. — *Le Peschier*, 1594 (min. Andrieu, n<sup>o</sup>). — *Le Peschiès* (Cassini).
- PESCHOUOL**, écart, c<sup>nc</sup> de Cezens. — *Péguoliouls*, 1614 (état civ. de Pierrefort). — *Peucheryol*, 1633 (ass. gén. ten. à Cezens). — *Peuch-Coujöl*, 1636 (*id.* à Brezons). — *Puchcouyoul*; *Peuch-Couyoul*, 1649 (min. Danty, n<sup>o</sup> à Murat). — *Pécouyöl*, 1650; — *Peouyoul*, 1651 (état civ. de Pierrefort). — *Peuch-Coujöl*; *Peuch-Coyöl*, 1652 (min. Danty, n<sup>o</sup>). — *Peuchcoujöl*, 1669; — *Peuch-Couyöl*, 1671 (nommée au p<sup>o</sup> de Monaco). — *Pecouniou*, 1673 (état civ. de Pierrefort). — *Peucouyöl*, xvii<sup>e</sup> s<sup>c</sup> (arch. dép. s. E). — *Peuzlogol* (Cassini). — *Peucouyöl* (État-major). — *Pescojöl*, 1855 (Dict. statist. du Cantal).

PÉSÉRIE (LA), dom. ruiné, c<sup>nc</sup> de Saint-Simon. — *Affair de las Péséries*, 1692 (terr. de Saint-Geraud).

PESAU (LA), taillis, c<sup>nc</sup> de Paulhenc. — *Bois appelé del Pissou*, 1671 (nommée au p<sup>ec</sup> de Monaco).

PESSE (LA BOSSE DE LA), mont. à vacherie et futaie, c<sup>nc</sup> de Saïgues. — *Podium de Pieyso; Podium de Paeyso*, 1441 (terr. de Saïgues).

PESSES (LAS), f<sup>mc</sup>, c<sup>nc</sup> de Ladinhac.

PESSE-TIOLADE (LA), ham., c<sup>nc</sup> de Sauvat.

PESSEUX (LE PEUCH DES), mont. à vacherie, c<sup>nc</sup> de la Capelle-Barrez.

PESSINS, dom. ruiné, c<sup>nc</sup> de Tanavelle. — *Le villaige de Pessens*, 1668 (état civ. de Saint-Flour).

PESSOLES, vill., mont. et bois défriché, c<sup>nc</sup> de Junhac. — *Pessolas*, 1549 (min. Boygues, u<sup>ec</sup>). — *Pessoles*, 1549 (*id.* Guy de Vayssieyra). — *Puessolles*, 1668 (nommée au p<sup>ec</sup> de Monaco). — *Pessoies; bois appelé de Pessoles, alias de Gomare*, 1760 (terr. de Saint-Projet). — *Pessole* (État-major).

PESSOLES (LES), écart, c<sup>nc</sup> de Lavigerie.

PESSOLES-BAS et HAUT, ham. et écart, c<sup>nc</sup> du Vigean.

PESTELS, dom. ruiné, c<sup>nc</sup> de Pleaux. — *Villaige de Pestelh*, 1671 (état civ.).

PESTELS, chât., c<sup>nc</sup> de Polminhac. — *Pestellum*, 1353 (Baluze, t. II, p. 609). — *Pestelh*, 1580; — *Chastreau de Pestelh*, 1583 (terr. de Polminhac). — *Pestels-lès-Polminhat*, 1593 (arch. dép. s. E). — *Pestelz; de Pestelz*, 1671 (nommée au p<sup>ec</sup> de Monaco). — *Pestel*, 1784 (Chabrol, t. IV).

Pestels était, avant 1789, le siège d'une justice seign. régie par le droit écrit, et ressort. au bailiage d'Aurillac, en appel de sa prév. part.

Les seigneurs de Pestels avaient le droit de viguerie dans le bourg de Polminhac, 1668 (nommée au p<sup>ec</sup> de Monaco).

PESTRE (LE), ham. et bois, c<sup>nc</sup> de Tourniac. — *Lou Pestré*, 1599 (état civ. de Brageac). — *Lou Pestre*, 1600 (*id.* de Tourniac). — *Lou Prestre*, 1743 (arch. dép. s. C, l. 38). — *Le Pistre*, 1857 (Dict. stat. du Cantal).

C'est au Pestre que fut fondé, en 1140, le couvent de Valette.

PETASSAT (LE), écart et mont. à vacherie, c<sup>nc</sup> de Siran.

PETGES, vill. et bois, c<sup>nc</sup> de Saint-Georges. — *Petgas; Perges*, 1494 (terr. de Mallet). — *Pelges*, 1598 (min. Andrieu, n<sup>ec</sup> à Saint-Flour). — *Petges; Petghes*, 1677 (insin. de la cour royale de Murat). — *Peges* (Cassini). — *Petge*, 1855 (Dict. stat. du Cantal).

PETITOU (LE), m<sup>in</sup>, c<sup>nc</sup> d'Alleuze.

PETIT (LE MOULIN DE), m<sup>in</sup>, c<sup>nc</sup> du Vigean.

PETIT-BERNARD (LE), f<sup>mc</sup> et bois défriché, c<sup>nc</sup> de Saint-Constant. — *Petitbernat*, 1624; — *Petit-Bernat*, 1630 (état civ. de Saint-Santin-de-Mauris). — *Petitbernad*, 1640. — *Petit-Bernad*, 1670 (*id.* de Saint-Constant).

PETIT-BOU (LE), dom. ruiné, c<sup>nc</sup> de Loupiac. — *Le Petit-Bou*, 1646 (état civ.).

PETIT-JOLON (LE), vill., c<sup>nc</sup> de Condat-en-Femiers. — *Le Petit-Gioullon*, 1658 (liève du q<sup>e</sup> de Marvaud). — *Le Petit-Gerlon*, 1672 (état civ.). — *Le Petit-Jollon*, 1725 (liève du q<sup>e</sup> de Marvaud). — *Le Petit-Joulon* (Cassini).

PEURELIE (LA), vill., c<sup>nc</sup> du Falgoux. — *La Peurelye*, 1728; — *La Peurelio*, 1730; — *Lo Peurelie*, 1733; — *La Prevelie*, 1739 (état civ.). — *La Burelie* (Cassini). — *La Peyrelie* (État-major).

PEUCH (LE), vill., c<sup>nc</sup> d'Ally. — *Affair de Podium*, 1464 (terr. de Saint-Christophe). — *Lou Peux*, 1654 (état civ.). — *Lou Puech*, 1658 (*id.* de Pleaux). — *Lou Peuch*, 1660 (*id.* de Mauriac). — *Le Pueche*, 1769; — *Le Pueche*, 1770; — *Le Pueche*, 1777 (arch. dép. s. C).

PEUCH (LE PUY DE), mont. à vacherie et dom. ruiné, c<sup>nc</sup> de Boisset. — *Affair appelé de Puech-Grand*, 1668 (nommée au p<sup>ec</sup> de Monaco).

PEUCH (LE), vill. et m<sup>in</sup> détruit, c<sup>nc</sup> de Cheylade. — *Peulr*, 1520 (min. Teyssindier, n<sup>ec</sup> à Cheylade). — *Le molliv del Peux*, 1597 (insin. du bailiage de Saint-Flour). — *Alpeuch*, xvii<sup>e</sup> s<sup>e</sup> (arch. dép. s. E). — *Le Peuch* (Cassini).

PEUCH (LE), dom. ruiné, c<sup>nc</sup> de Cussac. — *Villaige del Peuch*, 1537 (terr. de Villedieu).

PEUCH (LE), vill., c<sup>nc</sup> de Diènné. — *Mansus del Puech*, 1279; — *Mansus del Puech*, 1441 (arch. dép. s. E). — *Lo Puech*, 1489 (liève de Diènné). — *Lou Peuch*, 1551 (terr. de Diènné). — *Le Peur*, 1670; — *Le Peulr*, 1674 (état civ. de Murat). — *Le Puehc*, 1676 (*id.* de Chastel-sur-Murat). — *Le Pueche* (Cassini).

PEUCH (LE), f<sup>mc</sup>, c<sup>nc</sup> de Saint-Martial. — *Alpeuch*, 1624 (état civ. de Pierrefort). — *Lou Peuchr*, 1640 (arch. dép. s. II). — *Le Puech* (Cassini).

PEUCH (OL), grange isolée et bois, c<sup>nc</sup> de Saint-Simon. — *Mansus-dal-Puech*, 1531 (min. Vigery, n<sup>ec</sup>). — *Le Mas-del-Puech*, 1692 (terr. de Saint-Geraud).

PEUCH (LE), écart, c<sup>nc</sup> de Salins. — *Le Puech* (État-major).

PEUCH (LE), vill., c<sup>nc</sup> de Sarrus. — *Lou Puech; Lou Puech-a-Marghac*, 1494 (terr. de Mallet). — *Alpeuch*, 1624 (état civ. de Pierrefort). — *Lou Peuch*, 1669; — *Le Peuch*, 1677 (insin. de la

- cour royale de Murat). — *Le Puer; le Peux*, 1784 (Chabrol, t. IV).
- PEUCH (LE), ruiss., prend sa source dans la c<sup>ne</sup> de Sarrus, et forme, à sa jonction avec le ruisseau du Fraisse, le ruisseau de la Barbasse, après un cours de 1,170 m.
- PEUCH (LE), écart, c<sup>ne</sup> de Trémouille-Marchal.
- PEUCH-BÉRAIL, chât. détruit, c<sup>ne</sup> de Paudhenc. — *Le Pueth-Bérail*, 1636; — *Le Pueth-Véral*, 1642 (pièces de Lacassagne). — *Château de Puechbérail*, 1668 (nommée au p<sup>ce</sup> de Monaco). — *Peux-Bérail*, 1857 (Dict. stat. du Cantal).
- Le château de Turlande ayant été ruiné pendant les guerres civiles, c'est à Peuch-Bérail que se tenaient les assises judiciaires de ce mandement de la vicomté de Murat.
- PEUCH-BLANC (LE), écart, c<sup>ne</sup> de Saint-Martial.
- PEUCH DE L'AZE (LE), mont., c<sup>ne</sup> de Cros-de-Montvert.
- PEUCHOUZOU, ham. et bois, c<sup>ne</sup> de Diègne. — *Locus da Penhansou*, 1438; — *Mansus de Puechansou; de Puech Anzo*, 1441 (arch. dép. s. E). — *Puch-Anzo*, 1489 (liève de Diègne). — *Puechgouzou; Puechjoujou; Puechoujou*, 1600; — *Puechouzou*, 1618 (terr. de Diègne). — *Puech-Fransou*, 1627 (état civ. de Thiézac). — *Puechouzou*, 1667 (liève de Diègne). — *Puech Jauzou*, 1778 (état civ. de Diègne).
- PEUCH-GUYES (LE), dom. ruiné, c<sup>ne</sup> de la Bessertette. — *Villaige de Puechguyes*, 1548 (min. Boygues, n<sup>re</sup>).
- PEUCHS (LES), écart, c<sup>ne</sup> de Sainte-Eulalie.
- Cet écart porte aussi, par dérision, le nom de *le Château-du-Bel-Air*.
- PEUECH (LE), vill. détruit, c<sup>ne</sup> de Saint-Mary-le-Plain.
- PEUGÈRE (LA), bois défriché, c<sup>ne</sup> de Laveissière. — *Bois de la Peyra Gieulado*, 1490; — *Le bois de la Peugeyra; de la Peugeyre*, xv<sup>e</sup> s<sup>c</sup> (terr. de Chamboül).
- PEUTH (LE), mont. à vacherie et dom. ruiné, c<sup>ne</sup> de la Chapelle-d'Alagnon. — *Affurion vocatum de Monbardo*, 1446 (terr. de Faiges). — *Peuch appelé Mont-Bardo*, 1535 (terr. de la v<sup>te</sup> de Murat). — *Costeau de Montbardon*, 1680; — *Cartier del Peuch de Monbardon*, 1683 (*id.* des Bros).
- PEUX (LE), mont. à vacherie, c<sup>ne</sup> de Celoux.
- Cette montagne est composée de 2 quartiers; le Peux et Chaumeil. — *Le boir de Peux-Andrat*, 1610 (terr. d'Avenaux).
- PRÉVENDRIER, ham. et mont. à burons, c<sup>ne</sup> de Colandres. — *Mansus de Puechvendrier*, 1513; — *Montana de Podiovendris*, 1518 (terr. d'Apchon). — *Puechvendris; Puech-Vendriès*, 1585 (*id.* de Graule). — *Peuvendriès*, 1719 (table du terr. d'Apchon). — *Pevendriès*, 1731; — *Pevendriès*, 1739; — *Peuxendriès*, 1740 (état civ.). — *Pevendriers*, 1741 (*id.* d'Apchon). — *Prévendrier* (Cassini). — *Puyvendrier* (État-major).
- PEYRADE (LA), écart, c<sup>ne</sup> de Boisset.
- PEYRADE (LA), mont. à vacherie, c<sup>ne</sup> de Saint-Constant. — *Rochers de la Peyrade*, 1747 (anc. cad.).
- PEYRADE (LA), écart et séchoir à châtaign., c<sup>ne</sup> de Saint-Étienne-de-Maurs.
- PEYRADE (LA), bois et dom. ruiné, c<sup>ne</sup> de Saint-Mamet-la-Salvetat. — *Tènement de la Payrade*, 1739; — *La Peyrade*, 1745 (anc. cad.).
- PEYRADE-BASSE (LA), écart, c<sup>ne</sup> de Boisset.
- PEYRADOR (LE), dom. ruiné, c<sup>ne</sup> de Vézac. — *Mansus de Peyrador*, 1521; — *Mansus de Peyrodre*, 1522 (min. Vigery).
- PEYRAILLE (LA), écart, c<sup>ne</sup> de Saignes. — *Villaige de la Peyraube*, 1680; — *La Peyreaube*, 1690; — *La Peyres-Aube*, 1695 (état civ.). — *La Peyrable* (Cassini).
- PEYRAL (LE), m<sup>in</sup>, bourg de Fontanges.
- PEYRALADE (LA), mont. à vacherie, c<sup>ne</sup> de Bredou. — *Lo prat de Peyre-lada; En Peyre-lada*, xv<sup>e</sup> s<sup>c</sup>; — *Peiralade*, 1527. — *Champ de Peyre-lade*, 1575 (terr. de Bredou). — *Buge de Lapeyrelade*, 1609 (min. Danty). — *Peyrelade; Peirelade*, 1664 (terr. de Bredou).
- PEYRALARD, chapelle détruite, c<sup>ne</sup> de Saint-Gérons.
- PEYRALRE (LA), écart, c<sup>ne</sup> de Quézac. — *Mansus de la Peyralbu*, 1501 (arch. mun. d'Aurillac, s. HH, c. 21). — *La Peiralbe*, 1740. — *La Puyralbe*, 1757; — *La Peyralbe*, 1760 (état civ.). — *La Payrable* (Cassini). — *La Peyrable*, 1857 (Dict. stat. du Cantal).
- PEYRALBES, ham., c<sup>ne</sup> de Chalvignac. — *La Peyralbe*, 1549 (terr. de Miremont). — *Peyralbo*, 1639 (rentes dues au monast. de Mauriac).
- PEYRAL-DE-MARTORY (LE), tumulus, c<sup>ne</sup> de Leynhac. — *Champ appelé del Peyral*, 1696 (terr. de la command. de Carlat).
- PEYRAMFONT, dom. ruiné, c<sup>ne</sup> de Salins. — *Mansus de Peiramfont*, 1473. — *Mansus del Peira au point*, 1494; — *Peiramont*, 1680 (terr. de Mauriac). — *Affar de la Claverie ou de Peyrempon*, 1857 (Dict. stat. du Cantal).
- PEYRARDOU, mont. à burons, c<sup>ne</sup> de Trizac. — *Montagne de Peyrardoux*, 1782 (arch. dép. s. C). — *Espéraldoux* (Cassini).
- PEYRAT (LE), pât. et dom. ruiné, c<sup>ne</sup> de Chastel-sur-

- Murat. — *Mansus de la Peyra*, 1433 (arch. dép. s. E).
- PEYRAT (LE), ruiss., affl. du ruisseau du Meyrou, c<sup>tes</sup> de Niendan et de Saint-Victor; cours de 3,000 m. — *Rivus del Peratel*, 1443 (pap. de la fam. de Montal).
- PEYRAU (LE PAS DEL), pas entre les montagnes du Puy-Mary et de la Tourte, c<sup>ne</sup> du Falgoux.
- PEYRE (LA), m<sup>ns</sup>, c<sup>ne</sup> d'Allanche.
- PEYRE (LA), buron, c<sup>ne</sup> de la Capelle-Barrez.
- PEYRE (LE PUECH DE LA), mont. à vacherie, c<sup>tes</sup> de la Capelle-del-Fraisse et de la Capelle-en-Vézie.
- PEYRE (LA), m<sup>ns</sup> détruit, c<sup>ne</sup> de Chalinargues. — *Molin de la Peyre*, 1535 (terr. de la v<sup>te</sup> de Murat).
- PEYRE (LA), vill., c<sup>ne</sup> du Claux. — *La Peyre*, 1504 (homm. à l'évêque de Clermont). — *La Peyra*, 1513 (terr. de Cheylade). — *La Pierre*, xvii<sup>e</sup> s<sup>c</sup> (table de ce terrier). — *La Peire* (Cassini).
- PEYRE (LA), dom. ruiné, c<sup>ne</sup> de Jaleyrac. — *Affarium de la Peira*, 1473 (terr. de Mauriac).
- PEYRE (LA), vill. avec manoir, c<sup>ne</sup> de Jon-sous-Montjou. — *Mansus de Peyra*, 1487 (reconn. à J. de Montamat). — *La Peyre-Montal*, 1632 (état civ. de Vie-sur-Cère). — *La Peyre*, 1646 (min. Froquière). — *Payre* (Cassini).
- PEYRE (LA), vill., c<sup>ne</sup> de Junhac. — *Las Peiras*, 1431; — *Las Parras*, 1455; — *La Peyra*, 1536; — *Las Paras*, 1541 (terr. de Collinhal). — *La Perre*, 1634 (état civ. de Moutsalvy). — *Lapeyre*, 1683 (*id.* de Vieillevie). — *La Peyre*, 1744 (arch. dép. s. C, l. 49). — *Las Parres*, 1767 (table des min. de Guy de Vayssieyra).
- PEYRE (LA), écart, c<sup>ne</sup> de Laroquebrou.
- PEYRE (LA), vill. et châ. féodal détruit, c<sup>ne</sup> de Paulhac. — *Petra*, (?) 1096 (Gall. christ. t. II, c. 421). — *La Peira*, 1508 (terr. de Montchamp). — *La Peyra*, 1511 (*id.* de Maurs). — *Lapeyra; de la Peire*, 1542 (*id.* de Bressanges). — *La Peyre*, 1630 (*id.* de Montchamp). — *Lapeire*, 1670 (insin. du bailliage de Saint-Flour). — *Lapeyre*, 1730 (liève du Fer).
- PEYRE (LA), m<sup>ns</sup> détruit, c<sup>ne</sup> de Pleaux.
- PEYRE (LA), vill., c<sup>ne</sup> de Raulhac. — *La Peyre*, 1608 (état civ. de Thiézac). — *La Peire*, 1664 (terr. de Bredon). — *Au-dessus du villaige de Payre se trouvoient les fourches à trois pilliers de la justice de Croprières sur les estrades de Mur-de-Barrez et Cantal à Aurillac*, 1668 (nommé au p<sup>re</sup> de Monaco). — *Peirac*, 1695 (terr. de la command. de Carlat). — *La Paire*, 1707 (état civ. de Saint-Clément).
- PEYRE (LA), ham., c<sup>ne</sup> de Saint-Julien-de-Jordanne.
- *Affar de la Peyra*, 1361 (arch. de l'hôp. d'Aurillac). — *La Peyra-de-Jourdane*, 1573 (terr. de la Chapelle-des-Blats). — *La Peyre de Jordanne*, 1595 (*id.* de Fracor). — *La Peyre*, 1611 (*id.* de N.-D. d'Aurillac). — *Lapeyre*, 1711; — *Lapeyre*, 1720 (arch. dép. s. E).
- La Peyre, avant 1789, était le siège d'une justice régie par le droit écrit, et ressort. au bailliage d'Aurillac, en appel de sa prév. part.
- PEYRE (LA CROIX DE LA), croix, c<sup>ne</sup> de Siran. — *La crotz de la Peyra*, 1489 (arch. mun. d'Aurillac, s. III, c. 21).
- PEYRE (LA), dom. ruiné, c<sup>ne</sup> de Sourniac. — *Affarium de la Peyra*, 1473; — *La Peyre; la Peyra Saint-Michel*, 1680 (terr. de Mauriac).
- PEYRE (LA), m<sup>ns</sup>, c<sup>ne</sup> des Ternes.
- PEYRE (LA), dom. ruiné, c<sup>ne</sup> de Valuêjols. — *Villaige de la Peira*, 1508 (terr. de Loubeysargues). — *Lapeyre*, 1730 (*id.* de la command. de Montchamp).
- PEYRE (LA), dom. ruiné, c<sup>ne</sup> d'Yolet. — *Mus, villaige ou affar de la Peyre; de Lapeyre*, 1692 (terr. de Saint-Geraud).
- PEYRE-AGUË (LA), mont. à vacherie, c<sup>ne</sup> de Valuêjols. — *Rupes de la Peguda*, 1511 (terr. de Maurs).
- PEYRE-ALBE (LA), ham., c<sup>ne</sup> de Quézac.
- PEYRE-ALBE (LA), écart, c<sup>ne</sup> de Saignes.
- PEYRE-ARCHE (LA), mont. à vacherie, c<sup>ne</sup> de Bredon. — *Territorium vocatum de Peyra Archa*, 1450 (arch. dép. s. H). — *La Peyra-Arche*, 1575 (terr. de Bredon).
- PEYRE-ARCHE, mont. à burons, c<sup>tes</sup> de Lavigerie et de Mandailles. — *Montaigne de Peyrearche*, 1551; — *Peyraghe*, 1618 (terr. de Dièrne). — *Peyre-Hausse; Peyre-Hausse*, 1668 (nommée au p<sup>re</sup> de Monaco). — *Peyres-Larges*, 1692 (terr. du monast. de Saint-Geraud). — *Peyrache* (État-major).
- PEYRE-ARCHE (LA), mont. à vacherie, c<sup>ne</sup> de Saint-Urcize. — *La Peyre de Larche*, 1686; — *La Peyre de Tarche*, 1730 (terr. de la Garde-Roussillon).  
Une des bornes du territoire de Chaumenchal portait également ce nom.
- PEYRE-ARNAL (LA), lieu-dit, c<sup>ne</sup> de Bredon. — *Champ de Perre-Arnal; de Peira-Arnal*, 1508; — *La Peyre-Arnal, sive de las Freyssnettes*, 1661; — *La Peyre-Arnal, sive de las Fraissinettes*, 1687 (terr. de Loubeysargues).
- PEYRE-BARLÈS (LA), anc. pâturage, c<sup>ne</sup> de Celles. — *La Peyre-Bunal*, 1535; — *La Peyre-Binal*, 1536; — *La Peyrehinal*, 1680; — *La Peyre-Boul*, 1683 (*id.* des Bros). — *La Peyre-Barlent; la Peyre-Barlat; la Peyre-Barlen*, 1697; — *La Peyre-Barlène*, 1700 (*id.* de Celles).

PEYRE-BÉGUDE (LA), mont. à vacherie, c<sup>ne</sup> de Montboudif. — *La Peyre-Bégude*, xvii<sup>e</sup> s<sup>e</sup> (terr. de Feniérs).

PEYRE-BELLE (LA), dom. ruiné, c<sup>ne</sup> de Vitrac. — *Affarium vocatum de Peyrovela*, 1462 (pièces de l'abbé Delmas).

PEYREBESSE, RUISS., prend sa source aux Azidiols, c<sup>ne</sup> d'Allaret-le-Comtal (Aveyron), baigne les c<sup>nes</sup> de Saint-Just, Saint-Marc et Faverolles, sur un cours de 5,500 m. et se jette dans le Bex, à la limite des départements de l'Aveyron et du Cantal.

PEYRE-BESSE, vill., c<sup>ne</sup> de Cheylade. — *Mansus de Peyrebessa*, 1519 (terr. d'Apchon). — *Peyrebassas*; *Peyrebesses*, 1585 (*id.* de Graule). — *Peyrebesse*, 1652 (min. Danty, n<sup>re</sup>). — *Peirebesse*, 1777 (liève d'Apchon). — *Pierre-Besse* (Cassini).

Peyre-Besse était, avant 1789, le siège d'une justice seign. régie par le droit cout., et ressort à la sénéch. d'Auvergne, en appel du bailliage d'Aubijoux.

PEYRE-BESSE, m<sup>in</sup> détruit, c<sup>ne</sup> de Fontanges. — *Moulin appelé de Peyrebex et del Rieu de la Coste*, 1717 (terr. de Beauclair).

PEYRE-BESSE, écart, c<sup>ne</sup> de Saint-Pierre-du-Peil. — *Peyrebesse*, 1646 (état civ. de Murat). — *Peyrebesse* (État-major).

PEYRE-BESSE (LA), lieu détruit, c<sup>ne</sup> de Vieillespesse. — *Petra Bessa*, 1526 (terr. de Vieillespesse).

PEYRE-BEYRE (LA), écart et bois défriché, c<sup>ne</sup> de Vic-sur-Cère. — *Mansus de Peyra-Payra*, 1485 (reconn. à J. de Montamat). — *Peyrarayra*, 1583; — *Peyra-Royra*; *Peyra-Payra*, 1584 (terr. de Polminhac). — *Peyrenayre*; *Peyrebayre*, 1769 (anc. cad.).

PEYRE-BÏME (LA), dom. ruiné, c<sup>ne</sup> de Colandres. — *Affar de la Peyrebyme*, 1719 (table du terr. d'Apchon de 1512).

PEYRE-BLANCHE (LA), dom. ruiné, c<sup>ne</sup> de Condat-en-Feniérs. — *Mansus de Peyra Blanca*, 1345 (arch. dép. s. G).

PEYRE-BOUL, écart, c<sup>ne</sup> de Marcenat. — *Peyrebouc*, 1668 (état civ.). — *La Peyrebout* (Cassini).

PEYRE-BOURRE (LA), mont. à vacherie, c<sup>ne</sup> de Vieillespesse.

PEYRE-BRUNE (LA), vill., c<sup>ne</sup> de Cassaniouze. — *La Peyro-Brune*, 1674; — *La Peyre-Brune*, 1676 (état civ.). — *La Payre-Bruno*, 1741 (anc. cad.). — *Peyrebrune*, 1760 (arch. dép. s. G, l. 49).

PEYRE-BRUNE, écart, c<sup>ne</sup> de Loupiac. — *Mansus de Peyrabruna*; *Peyra Bruna*, 1464 (terr. de Saint-Christophe). — *Peyrebrune*, 1627; — *Payrebrune*; *Peyrebrune d'Anglards*, 1660 (état civ.).

PEYRE-BRUNE (LA), écart, c<sup>ne</sup> de Prunet.

PEYRE-BRUNIE (LA), vill., c<sup>ne</sup> de Siran. — *Peyre-Brune* (État-major).

PEYRE-CHAVALADONNE (LA), écart détruit et pierre branlante détruite, c<sup>ne</sup> de Bredon. — *La Peirachabaladoyra*, 1508; — *La Peyre-Chavaladonne*, 1644; — *Las peyres chavaladounes*; *la Peyre-Chavalghadoire*; *la Peyre-Chavalchadoyre*, 1662; — *La Peyre-Chabalyadonne*, 1687 (terr. de Loubeysargues).

PEYRE-CHAZADE (LA), écart, c<sup>ne</sup> de Joursac.

PEYRE-CRESPE (LA), dom. ruiné, c<sup>ne</sup> de Saint-Étienne-de-Carlat. — *Affur appelé de Peyrenesses*; *de Peyre-Crespe*, 1692 (terr. de Saint-Gerand).

PEYRE-DEL-CROS (LA), vill., c<sup>ne</sup> du Fau. — *La Peyre Deleros*, 1664 (insim. du bailliage de Salers). — *Lapayre del Gros*, 1682 (état civ. de Saint-Projet). — *La Peyre del Gros*; *le village de la Peyre-del-Cros dit des Constillons*; *la Peyre del Croce*, 1717 (terr. de Beauclair). — *La Peyre de la Cros* (État-major).

PEYRE-FICADE (LA), écart, c<sup>ne</sup> de Carlat. — *La Peyreficada*, 1522 (min. Vigery, n<sup>re</sup>). — *La Peyre-Ficade*, 1668 (nommée au p<sup>re</sup> de Monaco). — *La Peireficade*, 1695 (terr. de Carlat). — *La Payrefigade* (Cassini).

PEYRE-FICHADE (LA), lieu détruit, c<sup>ne</sup> de Chanet. — *In territorio de Payra Fichada*, 1451 (terr. de Chavagnac). — *La Peyrefichadde*, xvi<sup>e</sup> s<sup>e</sup> (confins de la terre du Feydit).

PEYRE-FICHADE (LA), dom. ruiné, c<sup>ne</sup> de Ladinhac. — *Village de la Peyra-Ficada*, 1549 (min. Boygues, n<sup>re</sup>).

PEYRE-FOLLE (LA), mont. à bucons, c<sup>ne</sup> de Colandres.

Cette montagne est divisée en 2 quartiers: la Peyre-Folle-soubro et la Peyre-Folle-sontro. — *Peyrefolle*, 1515 (terr. d'Apchon). — *Peire-Folle*, 1777 (liève d'Apchon). — *Vacherie de Pierre-Folle* (Cassini).

PEYRE-FOLLE (LA), ruis., affl. du ruisseau de Confolens, c<sup>nes</sup> du Falgoux et de Colandres; cours de 1,700 m.

PEYRE-FOLLE-SOUERO (LA), mont. à bucons et taillis, c<sup>ne</sup> de Colandres.

Cette montagne porte aussi le nom d'*Ardie*.

PEYRE-FRAISSE (LA), lieu-dit, c<sup>ne</sup> de Marmagnac.

Le moulin de Péruéjoul était autref. établi en ce lieu. — 1552 (terr. de Nozières).

PEYRE-GARRAIRE (LA), mont. à vacherie, c<sup>ne</sup> de Diègne. — *La Peyre-Ghaleyre*, 1600; — *Peire-Jalleire*; *la Peire-Jarrighe*; *la Peyreghaleyre*; *la Peireghaleire*, 1618 (terr. de Diègne).

PEYRE-GARY (LA), mont. à bucons, c<sup>nes</sup> de Diègne,

Laveissière et Lavigerie. — *Montanum de Peyraguay*; *Pierre-Garry*, 1489 (liève de Diègne). — *Peyraguery*, 1492 (arch. dép. s. E). — *Peyre-Guay*, xv<sup>e</sup> s<sup>e</sup> (terr. de Chambeuil). — *Peyregari*, 1518; — *Apeyregari*, 1600 (*id.* de Diègne). — *Peyreguery-de-Dianne*, 1608; — *Peyreguery*, 1618 (min. Danty). — *Poiregari*; *de Peyregary*, 1618 (terr. de Diègne). — *Peyre-Gary*; *Peyre-Garz*; *Peyregarz*; *Depeyregary*, 1668 (nommée au p<sup>er</sup> de Monaco). — *Vacherie de Peyreguery* (État-major).

PEYRE-GÉADE (LA), écart, c<sup>ne</sup> de Menet.

PEYRE-GROSSE (LA), mont. à vacherie, c<sup>ne</sup> de Bredon. — *Pastural de Peiragrossa*; *de Peyragrosse*; *de Peyragrossa*, 1508; — *La Peyre-Grosse*, 1661 (terr. de Loubeysargues). — *La Peyre Grosse ou Peire Crespe*, 1664 (*id.* de Bredon).

PEYRE-GROSSE (LA), mont. à vacherie et dom. ruiné, c<sup>ne</sup> de Saint-Amandin. — *Affaria de la Peyragrossa*, 1309 (Hist. de l'abb. de Feniers).

PEYRE-GROSSE (LA), mont. à vacherie, c<sup>ne</sup> de Valuéjols. — *Peyragrossa*, 1508; — *Terroir de Peyre-Grosse appelé de Gallenze*, 1661 (terr. de Loubeysargues).

PEUGEL (LE), écart, c<sup>ne</sup> de Mafmanhac.

PEYRE-LADE, mont. à burons, c<sup>ne</sup> de Fontanges. — *Peirelade* (État-major).

PEYRE-LADE, chât., f<sup>me</sup> et burons, c<sup>ne</sup> de Saint-Saturnin. — *Peirelade* (Cassini). — *Peyralade* (État-major).

PEYRE-LADE, vill. et lac desséché, c<sup>ne</sup> de Sériers. — *Peyralada*, 1494 (terr. de Mallet). — *Peirelade*; *Peyrelade*; *Peirelade*, 1618 (*id.* de Sériers). — *Peyralade*, 1671 (insin. du bailliage de Saint-Flour). — *Peyrallade*, xvii<sup>e</sup> s<sup>e</sup> (arch. dép. s. E).

PEYRELADE, lieu détruit, c<sup>ne</sup> de Virargues. — *Peyralada*, 1491 (terr. de Farges). — *Pierrelade*, 1518 (*id.* de la coll. de N.-D. de Murat). — *Peyralade*, 1535 (*id.* de la v<sup>ie</sup> de Murat). — *Peyrelade*, 1680; — *Peyrelade*, 1683 (*id.* des Bros).

PEYRE-LÈGUE, vill. et bois, c<sup>ne</sup> de Saint-Amandin. — *Peyrelaigue*, 1755 (liève du q<sup>r</sup> de Marvaud). — *Perelegue* (Cassini). — *Pierrelaigue* (État-major). — *Peyreloigne*, 1857 (Dict. stat. du Cantal).

PEYRE-LEVADE (LA), mont. à vacherie, c<sup>ne</sup> d'Ally.

PEYRE-LEVADE (LA), ham. et tuilerie, c<sup>ne</sup> de Nieudan. Cette tuilerie, construite depuis 35 ans environ, a pris son nom d'un menhir existant en cet endroit et détruit pour en utiliser les matériaux.

PEYRE-LEVADE (LA), dom. ruiné, c<sup>ne</sup> de Saint-Étienne-de-Carlat. — *Village de la Peyre-Levade*, 1692 (terr. de Saint-Geraud).

PEYRE-LEVADE (LA), mont. à burons et dom. ruiné, c<sup>ne</sup> de Saint-Projet. — *Domaine de la Peyre*, 1669 (état civ. de Saint-Martin-Valmeroux). — *Lapeyre*, 1671 (*id.* de Saint-Chamant). — *La Peire* (Cassini). — *La Peyre-Levade* (État-major).

PEYRE-LONGUE (LA), mont. à burons, c<sup>ne</sup> du Vaulmier. — 1<sup>re</sup> *de Pelauche* (Cassini). — 1<sup>re</sup> *de Peyre-longue* (État-major).

PEYRE-LONGUE (LA), ruiss., affl. de la rivière de Marliou, c<sup>ne</sup> du Vaulmier; cours de 2,000 m.

PEYRE-LONGUE (LA), rocher, c<sup>ne</sup> de Saint-Simon. — *La Peyre-Longue de Rofiac*, 1692 (terr. de Saint-Geraud).

PEYRE-MALAN, dom. ruiné, c<sup>ne</sup> de Saint-Étienne-de-Carlat. — *Village de la Peyremalan*, 1692 (terr. de Saint-Geraud).

PEYRE-MASSON, vill., c<sup>ne</sup> de Cheylade. — *Mansus de Peyramasson*, 1330 (homm. à l'évêque de Clermont). — *Peyramasso*, 1539 (terr. de Cheylade). — *Perramasson*, 1592 (vente de la terre de Cheylade). — *Peyremasson*, 1595; — *Peiremasson*, 1618 (terr. de Diègne). — *Peyramasson*, 1646 (liève conf. de Valrus). — *Pierre-Masson* (Cassini).

PEYRE-NÈGRE (LA), écart, c<sup>ne</sup> de Polminhac.

PEYRE-NÈGRE (LA), mont. à vacherie, c<sup>ne</sup> de Reilhac.

PEYRE-NÈGRE (LA), bois défriché, c<sup>ne</sup> de Saint-Simon. — *Bois appelé de Peyrenayre*, 1692 (terr. de Saint-Geraud).

PEYRE-NEYRE (LA), vill., c<sup>ne</sup> de Molompize.

PEYRENLA (LA), mont. à vacherie, c<sup>ne</sup> de Lugaud.

PEYRE-PLANTADE (LA), mont. à vacherie, c<sup>ne</sup> de Clavières.

PEYRE-PLATE (LA), mont. à vacherie, c<sup>ne</sup> de Cayrols.

PEYRE-POINTUE (LA), mont. à vacherie, c<sup>ne</sup> d'Anterieux.

PEYRE-PRESTEILS (LA), dom. ruiné, c<sup>ne</sup> de Badailbac. — *Affar de la Peyre-Presteils*, 1668 (nommée au p<sup>er</sup> de Monaco).

PEYRE-RAVAUDE (LA), lieu-dit et dom. ruiné, c<sup>ne</sup> d'Arpajon. — *Ténement de Pairale-Ravaude*, 1739 (anc. cad.).

PEYRES (LE SUC DE LAS), mont. à vacherie, c<sup>ne</sup> de Joufsac.

PEYRES (LAS), écart, c<sup>ne</sup> de Ladinhac. — *Las Peyres*, 1668 (nommée au p<sup>er</sup> de Monaco). — *Laspèire*, 1750 (anc. cad.).

PEYRES (LES), mont. à vacherie, c<sup>ne</sup> de Montgreleix.

PEYRE-SAINT-DOLUS (LA), vill., c<sup>ne</sup> de Saint-Projet. — *La Peyre d'Issenolous* (états de sections).

PEYRES-BLANQUES (LES), dom. ruiné, c<sup>ne</sup> de Boisset. — *Affar appelé de la Cam de Peyres-Blanches*,

- 1668 (nommée au p<sup>o</sup> de Monaco). — *La Cam de las Peires-Blonques*, 1746; — *La Peire-Blanque*, 1747; — *Lapeire-Blanque; la Peyre-Blanque*, 1748 (anc. cad.).
- PEYRE-SIGNOL (LA), mont. à vacherie, c<sup>o</sup> de Giou-de-Maimou. — *La Peyre Chinyou*, 1741 (anc. cad.).
- PEYRE-SILLONNE (LA), lieu détruit, c<sup>o</sup> de Valuéjols. — *La Peyra-Silhoua*, 1308 (arch. dép. s. II). — *La Peyra-Filhoua*, 1508; — *La Peyre-Filhoue*, 1663; — *La Peyre-Filhou; la Peyre-Filhoue*, 1687 (terr. de Loubeyssargues). — *Lou Pesado-de-Roumious* (patois. Traduction: La percée du Pèlerin).
- PEYRET (LA TOUR DU), chât. détruit, c<sup>o</sup> de Malbo. — *La Tour*, 1675 (état civ. de Jon-sous-Montjou). — *La Tour du Peyret*, 1784 (Chabrol, t. IV).
- PEYRE-VAYRE (LA), dom. ruiné, c<sup>o</sup> de Velzie. — *Bugha* appelée de *Peyre-Vayre*, 1594 (terr. de Fracor).
- PEYRE-VEIRE (LA), taillis, c<sup>o</sup> de Saint-Simon. — *Peyre-Bayre*, 1692; — *Peyre-Vayre*, 1696 (terr. de Saint-Geraud). — *La Peyre Veine* (états des sections).
- PEYRE-VIVIÈRE (LA), dom. ruiné, c<sup>o</sup> de la Besserette. — *Village de Perriviegres*, 1748 (table des min. de Guy de Vayssiera).
- PEYREZANGE, mont. à vacherie, c<sup>o</sup> de Saint-Remy-de-Salers.
- PEYRI (LE), f<sup>o</sup>, c<sup>o</sup> de Saint-Paul-des-Landes — *Mansus de Las Peyragas*, 1403 (échange avec J. de Montal). — *Mansus de Peyris*, 1504 (arch. dép. s. G). — *Pairy*, 1550 (terr. d'Escalmels). — *Parvi*, 1571 (arch. dép. s. II). — *Peyry*, 1703; — *Peiry*, 1713 (état civ.). — *Piery* (État-major). — *Peyre*, 1856 (Dict. stat. du Cantal).
- PEYRI, ruiss., affl. de la rivière d'Auze, c<sup>o</sup> de Saint-Paul-des-Landes et de la Capelle-Viescamp; cours de 4,600 m.
- PEYRIÈRE (LA), dom. ruiné, c<sup>o</sup> de Chausseac. — *Affarium vocatum de Peyrieydia* 1502 (terr. de Cassac). — *Peyredeyras*, 1778 (inv. arch. de la maison d'Humières).
- PEYRIÈRES, dom. ruiné, c<sup>o</sup> d'Appajon. — *Tènement de Peyrières*, 1741 (anc. cad.).
- PEYRIÈRES (LES), mont. à vacherie, c<sup>o</sup> de Labrousse.
- PEYRIÈRES, bois défriché, c<sup>o</sup> de Montboudil. — *Nemus de las Peyreyras*, 1320 (Hist. de l'abbaye de Feniens).
- PEYRIÈRES (LAS), f<sup>o</sup>, c<sup>o</sup> de Saint-Constant. — *Mas de Peyrret; Mas d'affar del Peyrret*, xvii<sup>e</sup> s<sup>e</sup> (reconn. au prieur de Saint-Constant). — *Affar del Peyrret; de Peyrret; de Pereyre*, 1696 (terr. de la command. de Carlat).
- PEYRIÈRES (LES), dom. ruiné, c<sup>o</sup> de Saint-Étienne-de-Mauris. — *Mansus de las Peyrieyras*, 1429 (arch. dép. s. II).
- PEYRISSAC, dom. ruiné, c<sup>o</sup> de Saint-Martin-Cantalès. — *Domaine de Peyrissat*, 1778 (inv. des arch. de la maison d'Humières).
- PEYROLLE, m<sup>o</sup>, c<sup>o</sup> de Carlat.
- PEYROLLES (LE MOULIN DE), martinet à forger le cuivre, c<sup>o</sup> d'Aurillac. — *La Peyrade-inferius*, 1465 (obit. de N.-D. d'Aurillac). — *Payrolas*, 1517 (pièces de l'abbé Delmas). — *Peyroles*, 1673 (état civ.).
- PEYROLLES-HAUTES (LES), vill. détruit, c<sup>o</sup> d'Aurillac. — *Affaria de Payrolas*, 1517; — *Le villaige de Peyrolas*, 1554 (pièces de l'abbé Delmas). — *Payrolles*, 1598 (arch. dép. s. E). — *Payroles*, 1627 (état civ. de Reilhac). — *Peyrolles-Haultes*, 1658 (*id.* d'Aurillac). — *Peyrolles*, 1693 (terr. de Saint-Geraud).
- PEYRO-MANO, bois et dom. ruiné, c<sup>o</sup> de Vic-sur-Cère. — *Affar de Peyre-Malle*, 1584 (terr. de Polminhac).
- PEYRONIE (LA), dom. ruiné, c<sup>o</sup> du Vigean. — *A la Peyronia*, 1310 (liève du prieur du Vigean).
- PEYROT (LE), ham., c<sup>o</sup> d'Allanche.
- PEYROT (LE), ham., c<sup>o</sup> de la Capelle-del-Fraisse.
- PEYROT (LE), ruiss., affl. de la Soulane-Grande, coule aux finages des c<sup>o</sup> de Saint-Cernin, Freix-Anglard et Saint-Ilvide; cours de 6,000 m.
- PEYROU (LE), dom. ruiné, c<sup>o</sup> d'Arches. — *Mansus del Peirou*, 1473 (terr. de Mauriac). — *Le Peyrou*, 1639 (rentes dues au doyen de Mauriac).
- PEYROU (LE), vill., c<sup>o</sup> de la Capelle-del-Fraisse. — *Esparrou*, 1632; — *Le Peirou*, 1634 (état civ. de Montsalvy). — *Lou Peyrou*, 1668 (nommée au p<sup>o</sup> de Monaco). — *Le Payrou* (Cassini). — *Lou Pérou*, 1784 (Chabrol, t. IV).
- PEYROU (LE), vill., c<sup>o</sup> de la Capelle-en-Vézic. — *Le Poyrot*, 1550 (min. Boygues, n<sup>o</sup>). — *Peyrot*, 1564 (min. Boyssomade, n<sup>o</sup>). — *Lou Peirou*, 1670 (nommée au p<sup>o</sup> de Monaco). — *Le Peyrou*, 1715; — *Le Payrou*, 1733 (état civ.). — *Le Peyrou* (Cassini). — *Le Perrot* (État-major).
- PEYROU (LE), dom. ruiné, c<sup>o</sup> de Cassaniouze. — *Le Peyrou*, 1760 (terr. de Saint-Projet).
- PEYROU (LE), vill., c<sup>o</sup> de Chalvignac. — *Le Peyrou*, 1650 (état civ. de Mauriac). — *Le Peigroux* (Cassini).
- PEYROU (LE), vill., c<sup>o</sup> de Champs. — *Le Peyrountz*, 1613; — *Le Peyrountz*, 1614; — *Le Peyrountz*, 1656; — *Le Peyroux*, 1672 (état civ.). — *Payroux* (Cassini). — *Le Pérou*, 1855 (Dict. stat. du Cantal).

PEYROU (LE), dom. ruiné, c<sup>ne</sup> de Jaloyrac. — *Mas del Peyroux*, 1063 (arch. général. de Sartiges).

PEYROU (LE), ham., c<sup>ne</sup> de Leucamp. — *Lou Peïrou*, 1670 (nommée au p<sup>se</sup> de Monaco).

PEYROU (LE), vill., c<sup>ne</sup> de Marcolès. — *Lo Peyro*, 1301 (pièces de l'abbé Delmas). — *Lou Peyrou*, 1668 (nommée au p<sup>se</sup> de Monaco). — *Pouperoux*, 1784 (Chabrol, t. IV).

PEYROU (LE), bois et dom. ruiné, c<sup>ne</sup> de Mauriac. — *Mansus del Peïrou*, 1473; — *Lou Peyrau*, *Alpeïrou*, 1475; — *Lou Peyrou*, 1483 (terr. de Mauriac).

PEYROU (LE), vill., c<sup>ne</sup> d'Omps. — *Lou Peyrou*, 1693 (état civ. de la Capelle-Viescaup). — *Roupeïroux* (Cassini).

PEYROU (LE), dom. ruiné, c<sup>ne</sup> de Pers. — *Affarium del Peyro*, 1423 (arch. mun. d'Aurillac, s. III, c. 21).

PEYROU (LE), dom. ruiné, c<sup>ne</sup> de Saint-Mamet-la-Salvetat. — *Affar dal Peyro*, 1449 (arch. dép. s. H). — *Affar de la Pièrre*, 1575 (livre des achats d'Ant. de Naucaze). — *Lou Peyrou*, 1623; — *Lou Peïrou*, 1627 (état civ.). — *Le Peyre*, 1668 (nommée au p<sup>se</sup> de Monaco).

PEYROU (LE), f<sup>me</sup>, c<sup>ne</sup> de Sauvat. — *Le Pérou* (Cassini). — *Peyrou* (État-major). — *Le Peyroux*, 1857 (Dict. stat. du Gantal).

PEYROU (LE), f<sup>me</sup>, c<sup>ne</sup> de Sourmiac. — *Mansus dal Peyro*, 1262 (arch. général. de Sartiges). — *Lou Peïrou*, 1733 (état civ.). — *Le Peyrou* (Cassini). — *Le Peyroux*, 1857 (Dictionnaire statistique du Gantal).

PEYROU (LE PECCH-), mont. et dom. ruiné, c<sup>ne</sup> de Teissières-lès-Boullies. — *Affar de Puech-de-Peyro*, 1535 (arch. mun. d'Aurillac, s. GG, c. 6).

PEYROU (LE), mont. à vacherie, c<sup>ne</sup> de Trizac.

PEYROU-BAS (LE), m<sup>in</sup>, c<sup>ne</sup> d'Omps.

PEYROULES, mont. inconnue, arrond. de Murat. — *Montaigne de Peyroules*, 1650 (terr. de Feniers).

PEYROUSE (LA), ham., c<sup>ne</sup> de Cassaniouze.

PEYROUSE (LA), chât. détruit, c<sup>ne</sup> de Thiézac.

Ce château se trouvait au village de la Fon. — *La tour de la Peyrouse*, 1674 (terr. de Thiézac).

PEYRUGUE (LA), c<sup>ne</sup> de Montsalvy.

La Peyrugue était, avant 1789, régie par le droit écrit, dépend. de la justice seign. de la Besserette, et ressort. au bailliage d'Aurillac, en appel de la prév. de Maurs.

L'église de la Peyrugue a été érigée en succursale par décret du 15 mai 1849.

Par décret du Président de la République du 3 avril 1876, la section de la Peyrugue a été dis-

traite du territ. de la c<sup>ne</sup> de la Besserette et érigée en commune distincte.

PEYRUGUE (LA), ruiss., affl. de la rivière d'Anze, c<sup>ne</sup> de la Peyrugue; cours de 2,300 m.

Ce ruisseau porte aussi le nom de *Montède*.

PEYRUGUES (LES), bois défriché, c<sup>ne</sup> d'Ytrac. — *Bois de las Peyrugas*; bois appelé de la *Garoste*, sire de *las Peyrugues*, 1573 (terr. de la chapellenie des Blats).

PEYRUSSE, c<sup>ne</sup> d'Allanche, et bois. — *Perucha*, 1131 (chartes de Cluny, n<sup>o</sup> 4023). — *Peirucha*, 1131 (Gall. christ. t. II, inst. col. 81). — *Perussa*, 1329 (enq. sur la justice de Vieillespesse). — *Peyrussa*; *Petrussa*, 1443 (arch. dép. s. H). — *Petrussia*, 1445 (ordonn. de J. Pouget). — *Petrucia*, 1451 (arch. dép. s. E). — *Petrussia*, 1471 (terr. de la baronnie du Feydit). — *Peyrusse-Lesglize*, 1561 (liève de Feniers). — *Peyrusse*; *Perrosse*, 1628 (paraphr. sur les cout. d'Auvergne). — *Peïrusse*, 1696 (état civ. de Murat). — *Payrusse*, 1707 (*id.* de Saint-Étienne-sur-Massiac).

Peyrusse était, avant 1789, de la Basse-Auvergne, du dioc. de Clermont, de l'élect. et de la subdélég. de Brioude. Régi par le droit cout., il dépend. de la justice seign. de Peyrusse, et ressort. à la sénéch. d'Auvergne, en appel de la prév. de Brioude. — Son église, dédiée à saint Barthélemy, avait été donnée, en 1131, au monast. de la Voite. Le prieur de ce monast. était curé de droit, et les prêtres vicaires étaient à sa nomination. — Elle a été érigée en succursale par décret du 28 août 1808.

PEYRUSSE-BASSE (LA), vill., c<sup>ne</sup> d'Arpajou. — *Mansus de la Peyrussa-Inferiore*, 1462 (reconn. à l'hôp. d'Aurillac). — *Mansus de la Perussa-Inferiori*, 1465; — *La Peyrusse-Soteïrana*, 1561 (obit. de N.-D. d'Aurillac). — *La Peïrusse-Bas*, 1632 (état civ.). — *La Peïrusse-Bas*, 1696; — *Lapeïrusse-Basse*, 1736 (terr. de la command. de Carlat). — *Lapeyrusse-Basse*, 1740 (anc. cad.).

PEYRUSSE-HAUT, quartier du bourg de Peyrusse et chât. féodal détruit.

Ce quartier porte aussi le nom de *Peyrusse-le-Château*. — *Castrum Peyrussa*, 1250; — *Castrum Perussa*, 1272 (spicil. Rivat.). — *Peyrusse-le-Chastel*, 1561 (liève de Feniers). — *Peïrusse-le-Chastel*, 1699 (état civ. de Joursac). — *Château-de-Peyrusse* (Cassini).

Le château de Peyrusse était, avant 1789, le siège d'une justice seign. régie par le droit cout. s'étend. sur les paroisses de Charmensac, Joursac, Sainte-Anastasia, Saint-Mary-le-Cros et Valjouse, et



- ressort, à la sénéch. d'Auvergne, en appel de la prév. de Brionde.
- PEYRUSSÉ-HAUTE (LA), vill. et chât. féodal détruit, c<sup>nc</sup> d'Arpajou. — *La Peirussa*, 1269 (arch. mun. d'Aurillac, s. FF, p. 15). — *Petrussia*, 1464 (vente par Guill. de Treysac). — *Mansus de la Perussa superiori*, 1465; — *La Peyrussa sobeyrana*, 1561 (obit. de N.-D. d'Aurillac). — *La Peyrussa-Haute*, 1595 (reconn. à la mais. de Clavières). — *La Peiruse-Haute*, 1632 (état civ.). — *La Perrusse*, 1634 (*id.* de Reillac). — *La Peirusse-Haut*, 1696 (terr. de la command. de Carlat). — *Lapeirusse*, 1740 (anc. cad.).
- PEYSE, ruiss., affl. de la rivière de Roannes, c<sup>nc</sup> de Roannes-Saint-Mary; cours de 2,100 m.  
Ce ruisseau porte aussi les noms de *Faugasse* et d'*Ermitage*.
- PEYSSENS, vill., c<sup>nc</sup> de Senezergues. — *Peysenc*; *Pesenc*, 1669 (nommée au p<sup>nc</sup> de Monaco). — *Peysens*, 1670 (terr. de Cabinet). — *Paisins*, 1724 (liève de Montsalvy). — *Pessens*, 1777 (arch. départementales, s. G, l. 49). — *Paisseins* (Cassini). — *Paysseins*, 1857 (Dictionnaire statistique du Cantal).
- PEYSSIÈRE (LA), écart, c<sup>nc</sup> de Senezergues. — *Parayre*, 1564 (min. Boyssonnade, n<sup>nc</sup> à Montsalvy). — *Parraire* (État-major). — *Peysière*, 1857 (Dict. stat. du Cantal).
- PEYSSIEU (LE), écart, c<sup>nc</sup> de Cassaniouze.
- PEYTIÉU, m<sup>in</sup>, c<sup>nc</sup> de Champagnac.
- PEZAIRE, m<sup>in</sup>, c<sup>nc</sup> de Chanterelle.
- PÈZE (LA), vill. et mont. à vacherie, c<sup>nc</sup> de la Chapelle-Laurent.
- PÉZÉHUAC, dom. ruiné, c<sup>nc</sup> d'Arpajou. — *Tènement de Pézéhuac*, 1745 (anc. cad.).
- PEZIÈRE (LA), écart, c<sup>nc</sup> de Fournoulès.
- PEZINAC, dom. ruiné, c<sup>nc</sup> d'Arpajou. — *Tènement de Pezinac*, 1739 (anc. cad.).
- PHALIPANE, dom. ruiné, c<sup>nc</sup> de la Chapelle-Laurent. — *Village de Phalipane*, 1591 (terr. de Bressanges).
- PIAGÉPORT, mont. à vacherie et dom. ruiné, c<sup>nc</sup> de Celles. — *Bughe de Poule-Porc*, alias de la *Gardelle*, 1581 (terr. de Celles).
- PIALE-PORC, ham. et châtaign., c<sup>nc</sup> de Mauvs. — *Pualport*, 1748; — *Peleporg*, 1749 (anc. cad.).
- PIALLEVEDEL, ruiss., affl. de la rivière d'Auze, c<sup>ncs</sup> de Mauriac et de Chalvignac; cours de 3,680 m.  
Ce ruisseau porte aussi le nom de *Pvaloudal*.
- PIALOTTES (LES), vill., m<sup>in</sup> et source min<sup>ic</sup>, c<sup>nc</sup> de Saint-Jacques-des-Blats. — *Les Pialottes*, 1617 (état civ. de Thiézac). — *Las Pialottes*, 1668 (nommée au p<sup>nc</sup> de Monaco). — *Las Pialote* (Cassini). — *Pialotes* (État-major).
- PIALOUZES (LAS), écart, c<sup>nc</sup> de Giou-de-Mamou. — *Las Pialouzes*, 1686 (arch. dép. s. C). — *Laspialouzes*, 1740 (anc. cad.).
- PIARROUX (LES), mont. à burons, c<sup>nc</sup> d'Anglards-de-Salers.
- PIAULET (LE), ruiss., affl. de la Rance, c<sup>ncs</sup> de Marcolès et de Leynhac; cours de 3,800 m. — *Itiens vocatus de Polh*, 1301 (pièces de l'abbé Delmas). — *Pionly* (patois).
- PIBOUS (LES), dom. ruiné, c<sup>nc</sup> de Grandelles. — *Les Pibous*, 1669 (nommée au p<sup>nc</sup> de Monaco). — *La Cam-les-Pibous*, 1693 (inv. des titres de l'hôp. d'Aurillac).
- PIC (LE), écart, c<sup>nc</sup> d'Anglards-de-Saint-Flour. — *Lou Pi*, 1624 (terr. de Ligonnat). — *Les Pis ou le Pinouar*; *le Pis*, sive de la *Pio*, 1663 (*id.* de Montchamp). — *Lou Pic*, 1681 (insin. de la cour royale de Murat).
- PIC (LE BOIS DU), mont. à vacherie et bois défriché, c<sup>nc</sup> de Chavagnac. — *Boys del Pic*, 1535 (terr. de la v<sup>ic</sup> de Murat). — *Boix del Picq*, 1580 (liève conf. de la v<sup>ic</sup> de Murat). — *Bois du Pic ou du Bouscarel*, 1680 (terr. des Bros).
- PIC (LE), riv., affl. de la Truyère, coule aux finages des c<sup>ncs</sup> de Pailiac, Gezens, Cussac, Oradour et Neuvéglise; cours de 29,700 m.
- PIC (LA FOX DEL), bois de pin et font., c<sup>nc</sup> de Saint-Georges.
- PIC (LA CROIX DEL), mont. à vacherie, c<sup>nc</sup> de Saint-Hippolyte.
- PICADOU (LE), écart, c<sup>nc</sup> de Leynhac.
- PICARDIE (LA), vill., c<sup>nc</sup> de la Chapelle-Laurent.
- PICARONIE (LA), dom. ruiné, c<sup>nc</sup> de Saint-Étienne-de-Maurs. — *Village de la Picaronia*, 1605; — *La Picaronnies*, 1630 (état civ.).
- PICARROU, dom. ruiné, c<sup>nc</sup> de Glénat. — *Village de Picarrou*, xviii<sup>e</sup> s<sup>c</sup> (pap. de la famille de Montal).
- PICARROU (LE), ham., c<sup>nc</sup> du Trioulou. — *Le Picarou*, 1857 (Dict. stat. du Cantal).
- PICATIÈRE (LA), écart, c<sup>nc</sup> de Roussy. — *La Picalière*, 1857 (Dict. stat. du Cantal).
- PICATIÈRE (LA), ruiss., affl. de la rivière du Goul, c<sup>nc</sup> de Roussy; cours de 800 m.
- PICAUDIE (LA), ham., c<sup>nc</sup> du Falgoux. — *Lo fach da la Pigouia*, 1332 (liève du prieuré de Saint-Vincent).
- PICAUDIE-BASSE (LA), dom. ruiné, c<sup>nc</sup> du Falgoux. — *Lo fach da la Pigomia-la-Sotrana*, 1332 (liève du prieuré de Saint-Vincent).
- PICAUDIE-HAUTE (LA), dom. ruiné, c<sup>nc</sup> du Falgoux. —

- Lo fach da la Pigionia-la-Sobrana*, 1333 (liève du prieuré de Saint-Vincent).
- PICARIOU (LE), dom. ruiné, c<sup>ne</sup> de la Ségalassière. — *Le villaige de Picariou*, 1628 (min. Sarrauste, n<sup>o</sup>).
- PICHELLE (LE SUC DE LA), mont. à vacherie, c<sup>ne</sup> de Massiac.
- PICHEYRE (LA), écart, c<sup>ne</sup> de Ségur.
- PICHONNE (LA), écart, c<sup>ne</sup> de Saint-Urcize. — *La Perione* (Cassini).
- PICHOUNEYRE (LA), mont. à burons, c<sup>nos</sup> de Diègne et de Lavignerie. — *Montaigne de la Pucheyre*, 1609 (min. Danty, n<sup>o</sup>).
- PICHOURAILLES, ham. et bois, c<sup>ne</sup> de Juniac. — *Pichourailles*, 1655 (état civ. de Cassaniouze). — *Pichouraille*, 1670 (nommée au p<sup>o</sup> de Monaco). — *Pichourailles*, 1691 (état civ. de Vieillevie). — *Pichouraille*, 1749 (anc. cad.). — *Piscouraille*, 1763; — *Pichourailles*, 1765 (état civ. de Juniac). — *Picouraille*, 1766 (*id.* de Montsalvy). — *Péchoralhe*, 1767 (table des min. Guy de Vayssieyra, n<sup>o</sup>).
- PICOT, séchoir à châtaignes, c<sup>ne</sup> de Saint-Constant.
- PICOYE (LA CROIX DE), croix sculptée au village d'Arfeuilles, c<sup>ne</sup> de la Monselie.
- PIDIÈRES, vill., c<sup>ne</sup> de Loubaresse. — *Pidières* (Cassini). — *Pidière* (État-major).
- PIED-GROS (LE SUC DU), mont. à vacherie, c<sup>ne</sup> de Ségur. — *Le Suc Gros*, 1551 (terr. de Diègne).
- PIÉLADIS, buron sur la montagne du Glisiou, c<sup>ne</sup> de Mandailles. — *Paludis* (État-major).
- PIÉROUX (LE), dom. ruiné, c<sup>ne</sup> de Maurs. — *Lou Pierrouche*, 1669; — *Lou Pierroux*; *lou Pierrour*, 1750; — *Lou Puerroux*, 1761 (état civ.).
- PIERRE (LE CHAMP DE), bois et dom. ruiné, c<sup>ne</sup> de Mauriac. — *Mansus vocatus la Peira*, 1381 (liève de Mauriac). — *Mansus vocatus de Saint Peire* 1473 (terr. de Mauriac). — *La Perra*, 1505; — *La Peyre*, 1515 (comptes au doyen de Mauriac).
- PIERRE (LE PAS DE LA), pas, c<sup>ne</sup> de Saint-Mamet-la-Salvetat. — *Lou pas de las Peyres*, 1740 (anc. cad.).
- PIERRE (LA), ham., c<sup>ne</sup> de Saint-Paul-de-Salers. — *Mansus da Peyra-en-Pohu*; *mansus de Peyra-en-Pohiy*, 1310 (liève du prieuré du Vigean). — *La Peyre*, xv<sup>e</sup> s<sup>c</sup> (terr. de Chambeuil).
- PIERRE-BESSE (LE COMMUN DE), mont. à vacherie, c<sup>ne</sup> de Cheylade.
- PIERRE-BRUNE (LA), châtaign. et dom. ruiné, c<sup>ne</sup> de Cayrols. — *L'Affar de Peyre-Brune*, 1587 (livre des achats d'Ant. de Naucaze). — *Le bois de la Brune*, 1748 (anc. cad. de Parlan).
- PIERRE-BRUNE (LA), dom. ruiné, c<sup>ne</sup> de Crandelles. — *Pierre-Brune*, 1490 (arch. dép. s. E). — *Mansus de Peyrabruna*, 1522 (min. Vigery, n<sup>o</sup>).
- PIERRE-FICHE, vill. et chapelle de secours, c<sup>ne</sup> d'Oradour. — *Locus de Peyra*, 1446 (arch. mun. de Saint-Flour). — *Pierrefiche*, 1613 — *Peyrafiche*, 1644 (état civ. de Pierrefort). — *Pierre-Fiche*, 1645 (arch. dép. s. G). — *Peirefiche*, 1655 (état civ. de Pierrefort). — *Pierrefiche*, 1678 (insin. du bailliage de Saint-Flour). — *Pierrefiche* (Cassini).
- PIERREFICHE, ruiss., affl. du ruisseau de Malbec, c<sup>ne</sup> d'Oradour; cours de 2,500 m.
- PIERRE-FICHE, ham., c<sup>ne</sup> de Saint-Étienne-de-Maurs. — *Peyrafiche*, 1636; — *Pierrefite*, 1642; — *Pierrefiche*, 1746; — *Peyrafiche*, 1747 (état civ.).
- PIERRE-FITTE, vill., c<sup>ne</sup> de Bonnac. — *Pierre-Fiche*, 1558 (terr. de Tempels). — *Pierrefite*, 1558 (liève de Telles). — *Peyrefite*, 1646 (*id.* des Ternes). — *Pierre-Fête*; *Pierre-Fite*, 1651; — *Pierrefite*, 1657 (état civ.). — *Pierrefitte*, 1704 (*id.* de Saint-Victor-sur-Massiac). — *Pierre-Fitte*, 1771 (terr. du prieuré de Bonnac).
- PIERRE-FITTE, écart, c<sup>ne</sup> de Lugarde.
- PIERRE-FITTE, vill. et m<sup>in</sup> détruit, c<sup>ne</sup> de Talizat. — *Peirefita*; *Pierre-Fita*, 1508 (terr. de Montchamp). — *Peyrefite*, 1581 (*id.* de Celles). — *Pierrefite*, 1615 (arch. dép. s. G). — *Pierrefite*; *Peirefite*, 1652 (terr. du prieuré de Colines). — *Pierre-Fitte*, 1654 (*id.* du Saillians). — *Peire-Fiche-en-Plainèse*, 1655 (état civ. de Cassaniouze). — *Peyrefite*, 1655 (liève conf. de Barret).
- PIERREFITTE, mont. à burons, c<sup>ne</sup> de Trizac. — *Montagne de Pierre-Fite*, 1744 (arch. dép. s. C).
- PIERRE-FITTE-LA-VIEILLE, vill. détruit, c<sup>ne</sup> de Talizat. — *Pierrefite-la-Veilhe*, 1654 (terr. du Saillians).
- PIERREFONT, vill. détruit, c<sup>ne</sup> de Valnéjols. — *Filaige de Peyrafont*, xv<sup>e</sup> s<sup>c</sup> (terr. de Bredon).
- PIERREFORT, c<sup>ne</sup> de l'arrond. de Saint-Flour, m<sup>in</sup> et chât. féodal auj. détruit. — *Petra Fortis*, 1400 (liber vitulus). — *Petrefortis*, 1445 (ordonn. de J. Pouget). — *Peyrefort*, xv<sup>e</sup> s<sup>c</sup> (terr. patois de Bredon). — *Petre Fortis*, xvi<sup>e</sup> s<sup>c</sup> (arch. dép. s. G). — *Pierefort*, 1607 (terr. de Londières). — *Piere-Fort*, 1623 (état civ. d'Aurillac). — *Pierre-Fort*, 1668 (nommée au p<sup>o</sup> de Monaco). — *Pierrefort*, 1673 (insin. du bailliage de Saint-Flour). — *Peyrafort*, 1681 (état civ. de Montsalvy).
- Pierrefort était, avant 1789, de la Haute-Auvergne, du dioc. de l'elect. et de la subdél. de Saint-Flour. Il était le siège d'une justice seign. régie par le droit écrit, et ressort. au bailliage de Saint-Flour, en appel de sa prév. part. — Son église, dédiée à saint Pierre, était un prieuré uni

- à la mense épiscopale, et renfermait une vicairie perpétuelle à la collation de l'évêque. Dans cette église se trouvait la chapellenie de Saint-Pierre, qui était à la nomination du seigneur du lieu.
- Il y avait encore, hors de la ville, une chapelle dédiée à saint Jean-Baptiste qui est aujourd'hui l'église paroissiale. — Elle a été érigée en cure par la loi du 18 germinal an X (8 avril 1802).
- PIERRE-GROSSE (LA)**, mont. à vacherie, c<sup>nc</sup> de Celles. — *Le champ de Peyragrossa; de Peyrogrosse*, 1585 (terr. de Celles). — *Terroir de la Croix, autrement de la Peyregrosse*, 1661 (*id.* de Montchamp). — *La Peyre-Grosse*, 1697 (*id.* de Celles).
- PIERRE-GROSSE (LA)**, vill., c<sup>nc</sup> de Valette. — *Mausus de la Peyra Grossa; Payra Grossa*, 1441 (terr. de Saignes). — *La Peyre-Grosse*, 1506 (*id.* de Riom). — *La Paire-Grosse*, 1604; — *La Peyregrosse*, 1606; — *La Payro-Grosse*, 1625; — *La Peyragrosse*, 1626 (état civ. de Menet). — *La Pierregrosse*, 1717 (arch. dép. s. G).
- PIERRE-JALLEIRE (LA)**, bois défriché, c<sup>nc</sup> de Celles. — *Champ appelé de Peyre-Jalleyra; Peyre-Jaleyra; Peyra-Jalleyre; Peyre-Jalleyras*, 1581; — *Champ de Peyre-Jalleyre*, 1644; — *La Peyre-Jaleyre*, 1697; — *Bois de la Paire-Jaleire; de la Peyre-Jaleire*, (terr. de Celles).
- PIERRE-LEVADE (LA)**, menhir, c<sup>nc</sup> de Loupiac. — Ce menhir limite les c<sup>ncs</sup> d'Ally, Loupiac et Sainte-Eulalie.
- PIERRE-LONGUE (LA)**, rocher isolé et bois, c<sup>nc</sup> de Saint-Simon. — *Bois appelé de Peyrelongue*, 1692; — *Rocher et taillis de Peyre-Longue*, 1696 (terr. de Saint-Geraud). — *Rocher de Longuepierre*, 1756 (arch. dép. s. H).
- PIERRE-PLANTADE (LA)**, mont. à vacherie, c<sup>nc</sup> de Malho.
- PIERRE-PLATE (LA)**, dalle, c<sup>nc</sup> de Saint-Gérons. — Cette dalle, sur laquelle existe une légende, provient de la chapelle de Peyralard, aujourd'hui détruite.
- PIERRE-BOGNÉE (LA)**, anc. borne, c<sup>ncs</sup> de Bredon et de Laveissière. — Cette borne limitait le domaine royal et la seigneurie de Combrelles. — *La Peyre-Rochoza*, 1535 (terr. de la v<sup>ie</sup> de Murat). — *La Peyre-Rungonze*, 1580 (liève conf. de Murat). — *La Peyre-Rymonze*, 1598 (roconn. des cons. d'Albepierre). — *Grosse pierre appelée Ronhouze, marquée d'une croix sur le sommet*, 1680 (terr. des Bros).
- PIERRES (LE SUC DES)**, mont. à vacherie, c<sup>nc</sup> de Leyvaux.
- PIERRES-BLANCHES (LE SUC DES)**, mont. à vacherie, c<sup>nc</sup> de Chalvignac.
- PIERRE-VILLADE (LA)**, ruiss., aff. de l'Agnon, c<sup>nc</sup> de Laveissière; cours de 5.000 m. — Ce ruisseau porte aussi le nom de *Vassivière*. — *Ruyseau de Vassivière*, xv<sup>e</sup> s<sup>e</sup> (terr. de Chambeuil). — *Ruisseau de Vascière*, 1837 (état des rivières du Cantal).
- PIERRE-VIDAL (LA COSTE DE)**, écart, mont. à vacherie et m<sup>in</sup> détruit, c<sup>nc</sup> de Vieillespese. — *Molin de la Costa de Peyre-Fidal*, 1662 (terr. de Vieillespese).
- PIERROT (LE)**, mont. à barons et dom. ruiné, c<sup>nc</sup> du Vaultmier. — *Lo mas da la Peyra*, 1332 (liève du prieuré de Saint-Vincent).
- PIERROUTY**, écart, c<sup>nc</sup> de Roannes-Saint-Mary.
- PIGAL**, m<sup>in</sup> détruit, c<sup>nc</sup> de Saint-Santin-de-Maurs. — *Le molin de Pigal*, 1629 (état civ.).
- PIGANOL**, écart, c<sup>nc</sup> de Jussac.
- PIGANOLET**, ham., c<sup>nc</sup> de Saint-Santin-de-Maurs. — *Piganiolet*, 1603; — *Piganiolet*, 1613; — *Piganollet*, 1614 (état civ.). — *Piganiolet*, 1749 (anc. cad.).
- PIGÉONNIE (LA)**, écart, c<sup>nc</sup> de Maurs. — *La Pizoume*, 1748; — *La Pigeonnie*, 1753 (anc. cad.).
- PIGÉONNIE (LE)**, écart détruit, c<sup>nc</sup> de Bonnac.
- PIGÈRE (LAS)**, écart, c<sup>nc</sup> de Trémonille-Marchal.
- PIGÉROL (LE)**, ruiss., aff. de la Rieulière, c<sup>nc</sup> de Jaleyra; cours de 1.160 m. — Ce ruisseau porte aussi le nom de *Pradel*. — *Rivus del Peyrides*, 1473 (terr. de Mauriac).
- PIGÈRE (LA)**, dom. ruiné, c<sup>nc</sup> de Saint-Vincent. — *Lo mas de la Pigeira*, 1332 (liève du prieuré de Saint-Vincent).
- PIGNOL (LA)**, vill. et lac, c<sup>nc</sup> de Marchal.
- PIGNOT**, vill. et lac, c<sup>nc</sup> de Bredon. — *Pinho*, 1557 (arch. dép. s. H). — *Pinhiou*, 1575 (*id.* de Bredon). — *Pignou*, 1584 (arch. dép. s. H). — *Pinhout*, 1607 (min. Danty, n<sup>o</sup>). — *Pinhou*, 1664 (terr. de Bredon). — *Pignou*, 1669 (insin. du bailliage d'Andelat). — *Pignou*, 1681 (*id.* de la cour royale de Murat). — *Pignou*, 1695; — *Pégnou*, 1697 (état civ. de la Chapelle-d'Agnon).
- PIGNOT (LE MOULIN DU PONT-DE-)**, m<sup>in</sup> détruit, c<sup>nc</sup> de Bredon. — *Molin assis al champ del Pont-de-Pinho; Moli-del-Pont; la métat del moli del Pont-de-Pinho*, xv<sup>e</sup> s<sup>e</sup> (terr. de Bredon). — *Molin du Pont-de-Pinhou; Molin-du-Pont*, 1508 (*id.* de Loubeysargues). — *Molin à bled appelé del Pon-de-Pinho*, 1575; — *Molin-del-Pous*, 1600 (*id.* de Bredon).
- PIGNOIRE (LA)**, dom. ruiné, c<sup>nc</sup> de Lavastrie. — *Affar appelé à la Pignora*, 1493; — *Affar appellez à la Pignorra*, 1494 (terr. de Mallot).
- PIJADIS (LE)**, mont. à vacherie, c<sup>nc</sup> de Celles.

- PJOU-BAS** et **HAUT**, mont. à vacherie, c<sup>no</sup> du Falgoux.
- PIJOUAT**, ham., m<sup>in</sup> et huilerie, c<sup>no</sup> de Saint-Projet.  
— *Pijoulat*, 1680 (état civ.). — *Pigeolat*, 1697 (id. de Saint-Martin-Valmeroux). — *Pigiollat* (Cassini).
- PILLES (LES)**, m<sup>in</sup> détruit, c<sup>no</sup> de Polminhac. — *Le mollin de las Pilles*, 1583 (terr. de Polminhac).
- PILLE (LA)**, lieu détruit, c<sup>no</sup> de Virargues. — *La Pelhes; la Pilha*, 1535; — *La Pelha; la Pilhe*, 1536 (terr. de la v<sup>ie</sup> de Murat); — *La Peilhie*, 1575; — *La Pilhe*, 1664 (id. de Bredon). — *Quartier de la Peille; la Pille; la Pelle*, 1680 (id. des Bros).
- PILLE (LA)**, ruiss., affl. de l'Alagnon, c<sup>nos</sup> de Chastel-sur-Murat et de Virargues; cours de 8,000 m.  
Ce ruisseau porte aussi le nom de *Farges*. — *Aqua del Rafet*, 1381 (arch. dép. s. G.). — *Aqua del Laxouilh*, 1478 (terr. d'Anteroche). — *Rivus vocatus de Brughalenas; riperia del Lapouilh*, 1491 (id. de Farges). — *L'Agua de la Pilher; de la Pelha*, xv<sup>e</sup> s<sup>e</sup> (id. de Bredon). — *Le rif de Lapelha; de Lapelhe*, 1518 (id. des Cluzels). — *Rivière de la Pilha; ruisseau de Farges*, 1535 (id. de la v<sup>ie</sup> de Murat). — *Rifs de la Peilhi; la Peilhie; la Peille; la Pelhie*, 1575 (terr. de la Bredon). — *Rif del Lapxoul; ruisseau del Cusset*, 1591 (id. de Bressanges). — *Rif de la Pille, alias de Dondes; ruisseau de la Pille, alias de Mareiliac*, 1664 (id. de Bredon). — *Ruisseau du Lapxon*, 1675 (id. de Farges). — *Ruisseau de la Pille; Pilhe; Pelle*, 1683 (id. des Bros). — *Ruisseau de la Peille; de Lapilhe; de la Pouse*, 1686 (id. de Farges). — *Rif de Brughalènes*, xvii<sup>e</sup> s<sup>e</sup> (id. de Bressanges).
- PILLEUX**, ruiss., c<sup>no</sup> de Quézac, affl. du ruisseau de Nivoly; cours de 760 m.
- PILOT**, m<sup>in</sup>, c<sup>no</sup> de Saint-Marc.
- PIMPADOUIRE (LE)**, mont. à burons, c<sup>no</sup> de Saint-Cirgues-de-Jordanne.
- PIMPERIGE**, ham., c<sup>no</sup> de Peyrusse. — *Pimperice* (Cassini). — *Peperige*, 1784 (Chabrol, t. IV). — *Pamperiche* (État-major).
- PINATELLE (LA)**, forêt, c<sup>no</sup> d'Allanche.
- PINATELLE (LA)**, bois et mont. à vacherie, c<sup>no</sup> de Chavagnac. — *Montaigne de la Pinhatelle; bois de Lapignatelle*, 1680 (terr. des Bros).
- PINATELLE (LA)**, bois, c<sup>no</sup> de Vernols. — *Bois de la Pinatelle* (État-major).
- PINDICAT (LE)**, ruiss., affl. du Goul, c<sup>no</sup> de Baulhac; cours de 1,450 m. — *Ruisseau de Comborien*, 1668 (nommée au p<sup>o</sup> de Monaco).
- PINIARGUES**, vill. et chât. fort détruit, c<sup>no</sup> de Talizat. — *Piniargues; Pigniargues*, 1655 (liève conf. de Baret). — *Pigniargues* (Cassini).
- PINIATELO (LE)**, bois et dom. ruiné, c<sup>no</sup> de Faverolles.  
— *Buge de las Piniatelle; Piniatelles*, 1695 (terr. de Celles).
- PINIERGUE**, vill., c<sup>no</sup> de Villedieu. — *Puchegnas*, 1594 (min. Audrieu, n<sup>o</sup>). — *Pucheyacts*, 1596 (insin. du bailliage de Saint-Flour). — *Pigniargues*, 1618 (terr. de Sériers). — *Pinhergues*, 1636; — *Pinihergues*, 1645 (id. des Ternes); — *Pichiergues*, 1672; — *Pignergues*, 1692 (état civ. de Saint-Flour); — *Paniergues*, 1784 (Chabrol, t. IV).  
Par ordonnance royale du 11 février 1824, le village de Piniergue a été distrait de la c<sup>no</sup> d'Allanche et réuni à celle de Villedieu.
- PINQUEIRIE (LA)**, f<sup>me</sup>, c<sup>no</sup> de Cassaniouze. — *Mansus de la Pnquayria*, 1432 (terr. de Cassaniouze). — *La Viaquiria*, 1549 (min. Boygues, n<sup>o</sup>). — *La Pnquairie*, 1668; — *La Pinquairie*, 1669 (état civ.). — *La Pinqueyrie; la Pinquieyrie*, 1670 (terr. de Calvinet). — *La Pinquière*, 1740; — *La Penquerio*, 1741; — *La Penquerie*, 1745 (anc. cad.).
- PINQUERIE (LA)**, écart, c<sup>no</sup> de Montuurat. — *Lapinquieyrie*, 1682; — *La Pinquerie*, 1706; — *La Pinquaire*, 1728 (arch. dép. s. C, l. 3). — *La Pinquerie* (État-major).
- PINTOU**, f<sup>me</sup> et m<sup>in</sup>, c<sup>no</sup> de Glénat. — *Molin de Pontou*, 1616 (état civ.). — *Moulin de Pison* (Cassini).
- PIONNIER (LE)**, mont. à burons et taillis, c<sup>no</sup> du Fau. — *Montagne del Puéch-Nier*, 1717 (terr. de Beauclair).
- PIPI**, m<sup>in</sup> détruit, c<sup>no</sup> de Teissières-de-Cornet. — *Moulin de Lolières*, 1772 (terr. du prieuré de Teissières-de-Cornet).
- PIQUE-MEULE**, écart, c<sup>no</sup> d'Allanche. — *Picamogne* (états de sections). — *Picamogne* (État-major).
- PIQUE-PORC**, grange en ruines, autrefois dom., c<sup>no</sup> de Saint-Christophe. — *Mansus de Pescello*, 1464 (terr. de Saint-Christophe).
- PIRADE (LA)**, dom. ruiné, c<sup>no</sup> des Ternes. — *Villaige de la Pirade*, 1636 (terr. des Ternes).
- PIROLS-ALBANIARS (LE)**, dom. ruiné, c<sup>no</sup> de Sansac-de-Marmiesse. — *Mansus vocatus lo Piroz Abanars*, 1295 (arch. dép. s. E).
- PIRONNET (LE)**, ham. et chât. féodal ruiné, c<sup>no</sup> de Charmentsac. — *Chateau de la Pironet*, 1733 (pap. du cab. de Berthuy). — *La Pironet* (Cassini).
- PIRONNET**, m<sup>in</sup>, c<sup>no</sup> de Lientadès.
- PIROU (LE)**, vill. avec chapelle en ruines, c<sup>no</sup> de Saint-Georges. — *Lo Piro*, 1494 (terr. de Mallet). — *Lou Piro*, 1538 (arch. dép. s. G.). — *Le Piron*, 1629; — *Le Piron*, 1731 (terr. de Montchaup). — *Le Peyrou*, 1855 (Dict. stat. du Cantal).
- PISCHIER (LE)**, ham., c<sup>no</sup> de Saint-Chamant.

- PISSA-DEL-COIX (LE), cascade, c<sup>nc</sup> de Fontanges.
- PISSAL-NEIGE, cascade formée par le ruisseau de Bort, c<sup>nc</sup> de Mandailles.
- PISSARELLE, écart, autref. vill., c<sup>nc</sup> de Faverolles. — *Pissarolle*, 1526 (terr. de Vieillespesse). — *Pissarolles* (Cassini). — *Pisserelles*, 1784 (Chabrol, t. IV).
- PISSAVI, dom. ruiné, c<sup>nc</sup> de Roussy. — *Bughe appelée de Peyssavy; Peïssavit*, 1670 (pièces de Lacassagne). — *Pissemi*, 1750 (anc. cad.).
- PISSÉ-CHÈVRE, ruiss., affl. de la Cronce, c<sup>nc</sup> de Soulagès; cours de 2,300 m.
- PISSÉGAL, ruiss., affl. de l'Alagnou, c<sup>nc</sup> de Bredon; cours de 2,500 m. — *Rif de Picegiau; Pice-Ghiau; Pisseghiau*, 1580 (terr. de la v<sup>ie</sup> de Murat). — *Pisse-Gieu; Pisse-Giau*, 1598 (reconn. des hab. d'Albepierre). — *Pisso-Gieu*, 1598 (reconn. des cons. d'Albepierre). — *Pisse-Jal*, 1681 (terr. d'Albepierre).
- PISSÉ-LOUP, écart, c<sup>nc</sup> de Senezergues. — *Pisseloup*, 1741 (anc. cad. de Cassaniouze). — *Pissoloup* (Cassini). — *Pissaloup*, 1857 (Dict. stat. du Cantal).
- PISSIEYROU (LE), m<sup>in</sup>, c<sup>nc</sup> d'Escorailles.
- PISSIN (LE), ruiss., affl. de la Truyère, c<sup>nc</sup> de Paulhen; cours de 1,000 m.
- PISSOLLES, dom. ruiné, c<sup>nc</sup> de la Capelle-del-Fraïsse. — *Village de Pissoulhes*, 1668 (nommée au p<sup>nc</sup> de Monaco).
- PITANIER (LE), dom. ruiné, c<sup>nc</sup> de Thiézac. — *Chazal et curtil appelé de Pitancier*, 1671 (nommée au p<sup>nc</sup> de Monaco).
- PITIÉ (LA FOX DE), font. et mont. à vacherie, c<sup>nc</sup> de Molompize.
- PITON-DE-RODE (LE), rocher, c<sup>nc</sup> de Boudac.  
Le château de Prugue était construit sur ce rocher.
- PITROU, m<sup>in</sup>, c<sup>nc</sup> de Sériers.
- PIEQU, m<sup>in</sup>, c<sup>nc</sup> des Ternes.
- PLACE (LA), ham., c<sup>nc</sup> de Calvinet. — *Les deux domaines de la Place*, 1670 (terr. de la baronnie de Calvinet). — *Las Places*, 1759 (arch. dép. s. G, t. 49).
- PLACE (LA), écart, c<sup>nc</sup> de Fournoulès.
- PLACE (LAS), f<sup>me</sup>, c<sup>nc</sup> de Saint-Cirgues-de-Jordanne.
- PLACE (LA), m<sup>in</sup>, c<sup>nc</sup> de la Ségalassière.
- PLACE (LA), dom. ruiné, c<sup>nc</sup> de Senezergues. — *Affar de la Place*, 1668 (nommée au p<sup>nc</sup> de Monaco).
- PLACE-DEL-BOS (LA), bois défriché et dom. ruiné, c<sup>nc</sup> de Boisset. — *Affar appelé de la Place-del-Bos*, 1668 (nommée au p<sup>nc</sup> de Monaco).
- PLACES (LAS), écart, c<sup>nc</sup> de Junhac.  
Cet écart porte aussi le nom de *le Pouget*.
- PLACES (LES), mont. à vacherie, c<sup>nc</sup> de Loupiac.
- PLACES (LAS), écart, c<sup>nc</sup> de Rouziers.
- PLACES (LES), écart, c<sup>nc</sup> de Saint-Christophe.
- PLACES (LES), bois et dom. ruiné, c<sup>nc</sup> de Saint-Constant. — *Téuement de las Places*, 1747 (anc. cad.).
- PLACES (LES), seigneurie, arrond. de Saint-Flour. — *La seigneurie de las Places*, 1580 (arch. dép. s. G).
- PLACES (LAS), écart, c<sup>nc</sup> de Saint-Mamet-la-Salvetat.
- PLACES (LAS), écart, c<sup>nc</sup> de Saint-Martin-de-Maurs.
- PLACES (LAS), écart, c<sup>nc</sup> de Senezergues.
- PLACES (LAS), ham., c<sup>nc</sup> de Vézac.
- PLACETTE (LA), f<sup>me</sup> avec unanor et m<sup>in</sup>s détruits, c<sup>nc</sup> de Cayrols. — *Le domaine appelé à présent de la Plasseta, jadis de Raust et de Méric*, 1586; — *Le domaine de la Plassette, jadis de Méric, contenant trois molins*, 1588; — *Le molin de la Plasète*, 1590 (livre des achats d'Ant. de Naucaze). — *Le molin de la Placette*, 1646; — *Le villaige de Laplacette*, 1648 (état civ.).  
Le moulin de la Placette a été détruit lors de la construction du chemin de fer en 1867.
- PLAGNE (LA), mont. à burous, c<sup>nc</sup> d'Auglards-de-Salers.
- PLAGNES, mont. à vacherie, c<sup>nc</sup> de Polminhac. — *Montaigne de Plagnhes*, 1668; — *Plagnhies*, 1670; — *Planès*, 1671 (nommée au p<sup>nc</sup> de Monaco). — *Planhes*, 1673 (terr. de la Cavade).
- PLAGNES (LAS), ham., c<sup>nc</sup> de Reilhac.
- PLAGNES (LES), dom. ruiné, c<sup>nc</sup> de Saint-Cernin. — *Affar de las Planhes*, xvi<sup>e</sup> s<sup>c</sup> (arch. mun. d'Aurillac, s. GG, p. 21).
- PLAGNES, écart, et chât. en ruines, c<sup>nc</sup> de Sainte-Eulalie. — *Mansus de Platges; Planhes*, 1464 (terr. de Saint-Christophe). — *Plaignes*, 1598 (min. Lascombes, n<sup>o</sup> à Saint-Ilvide). — *Plaignes*, 1768 (arch. dép. s. G, t. 40).
- PLAGNES (LAS), dom. ruiné, c<sup>nc</sup> de Vézac. — *Affarium de Planhas*, 1269 (arch. mun. d'Aurillac, s. FF, p. 15).
- PLAGNES (LAS), vill. et m<sup>in</sup>, c<sup>nc</sup> de Vitrac. — *Villaige de los Planhes*, 1540; — *Plaignes*, 1558; — *Plainhes*, 1560 (min. Destaing). — *La Plaigne* (Cassini).
- PLAGNES-DE-GIRGOLS (LES), dom. ruiné, c<sup>nc</sup> de Girgols. — *Affaria de Planhes-de-Girgols*, 1522 (min. Vigery, n<sup>o</sup>).
- PLAIGNE (LA), mont. à burous, c<sup>nc</sup> de Saint-Projet.
- PLAIGNE (LA), futaie, c<sup>nc</sup> de Vieillespesse. — *Territorium de la Planya*, 1526; — *La Plania*, 1527 (terr. de Vieillespesse).
- PLAIN-DE-LA-ROCHE (LE), écart, c<sup>nc</sup> de Brezons. — *Le port de la Roche* (Cassini).

PLAINE (LA), écart, c<sup>ne</sup> de Cassaniouze.  
 PLAINE (LA), écart, c<sup>ne</sup> de Chanterelle.  
 PLAINE (LA), mont. à vacherie et bois défriché, c<sup>nes</sup> de Gondal-en-Feniers et de Montboudif. — *Bois de las Planes-Haultes*, 1654 (terr. de Feniers).  
 PLAINE (LA), écart, c<sup>ne</sup> de Marmanhac.  
 PLAINE (LA), écart, c<sup>ne</sup> de Teissières-les-Bouliès.  
 PLAINE-DE-MOUSSOU-BAS (LA), mont. à burous, c<sup>ne</sup> de Marçnat.  
 PLAINE-DE-REDON (LA), écart, c<sup>no</sup> de Quézac. — *La Plaine* (État-major).  
 PLAINE-HAUTE (LA), ham., c<sup>ne</sup> de Chanterelle.  
 PLAINES (LES), vill., c<sup>ne</sup> de Jaleyrac.  
 PLAINES (LE VILLAGE DES), vill., c<sup>ne</sup> de Lanobre.  
 PLAINES (LAS), dom. ruiné, c<sup>ne</sup> de Marcolès. — *Affar de las Plaines*, 1668 (nommée au p<sup>o</sup> de Monaco).  
 PLAINES (LES), mont. à burous, c<sup>no</sup> de Valuéjols. — *La Planha*, 1508; — *La Plaigüe, autrement la Vie-des-Morts*, 1662; — *Terroir appelé la Vie-des-Morts, et anciennement Enprades*, 1663 (terr. de Loubesargues). — *La Plaigne; la Plaigüe*, 1683 (*id.* des Bros). — *La Plainde*, 1687 (*id.* de Loubesargues).  
 PLAISANCE, ham., c<sup>ne</sup> de Calvinet. — *Plaisance* (Cassini).  
 PLAISANCE, séchoir à châtaign., c<sup>ne</sup> de Calvinet.  
 PLAME (LA), mont. à burous, c<sup>ne</sup> de Marçnat.  
 PLAMONTEIL, vill., c<sup>ne</sup> de Joursac. — *Villa que dicitur Monteplanum*, 960 (Baluze, t. II, p. 25). — *Le Montel*, 1613 (terr. de Nubieux). — *Plamonteille*, 1635 (nommée par G<sup>no</sup> de Foix). — *Plamontel*, 1694 (état civ.). — *Plomonteil*, 1702 (liève de Mardogne). — *Platmonteil* (Cassini).  
 PLANAC (LE), écart, c<sup>no</sup> de Saint-Urcize. — *Affar appelé de las Planas*, 1508 (terr. de la Garde-Roussillon).  
 PLANAVAISSA, dom. ruiné, c<sup>no</sup> de Faverolles. — *Planavaissa; Plénavaisaire*, 1494 (terr. de Mallet).  
 PLANCHATS (LES), dom. ruiné, c<sup>ne</sup> de Champagnac. — *Mansus des Planchats*, 1423 (arch. général. de Sartiges).  
 PLANCHE (LA), seign., c<sup>ne</sup> de Ruines. — *La seigneurie de la Planche*, 1784 (Chabrol, t. IV).  
 La Planche était, avant 1789, le siège d'une justice seign. régie par le droit écrit, et ressort. à la sénéch. d'Auvergne, en appel du bailliage de Ruines.  
 PLANCHE (LA), ham. et m<sup>in</sup>, c<sup>ne</sup> de Saignes. — *Molendinum de la Plancha*, 1441 (terr. de Saignes).  
 PLANCHE (LA), m<sup>in</sup> détruit, c<sup>ne</sup> de Saint-Amandin. — (Cassini).  
 PLANCHE (LA), ham., c<sup>ne</sup> de Saint-Bonnet-de-Salers.

PLANCHE (LA), dom. ruiné, c<sup>ne</sup> de Souffiac. — *Mansus de la Plancha*, 1263 (arch. général. de Sartiges).  
 PLANCHE-DE-BESSE (LA), écart, c<sup>no</sup> de Boisset.  
 PLANCHE-DU-SOUQ (LA), ham., c<sup>ne</sup> de Boisset.  
 PLANCHE-ROMAINE (LA), passerelle remplacée par un pont en 1845, c<sup>ne</sup> du Vigean.  
 PLANCHES (LES), vill., c<sup>no</sup> de Mauriac. — *Village des Planches*, 1505 (comptes au doyen de Mauriac).  
 PLANCHES (LES), ruiss., affl. du ruisseau de Labiou, c<sup>nes</sup> de Mauriac et du Vigean; cours de 1,960 m. — *Riuis de Romanes*, 1475 (terr. de Mauriac).  
 PLANCHES (LES), écart, c<sup>no</sup> du Vigean.  
 PLANCHETTE (LA), étang et passerelle détruite, c<sup>ne</sup> de Riom-ès-Montagnes. — *Passagium de la Plancheta*, 1441 (terr. de Saignes).  
 PLANCHETTE (LA), écart, c<sup>no</sup> de Trémouille-Marchal.  
 PLANCHETTES (LES), écart, c<sup>no</sup> de Riom-ès-Montagnes. — *Grange de la Planchète*, 1506 (terr. de Riom). — *La Planchette*, 1783 (aveu par G. de la Croix).  
 PLANCHY, chapelle isolée, c<sup>ne</sup> de Pierrefort. — *La chapelle de Planchy* (Cassini).  
 PLANCHOU (LE), écart, c<sup>ne</sup> de Saint-Étienne-de-Maurs.  
 PLANE (LA), m<sup>in</sup> détruit, c<sup>ne</sup> de Fontanges. — *La Plane alias Redon de la Grutte*, 1717 (terr. de Beauclair).  
 PLANE (LA), écart, c<sup>ne</sup> de Mourjou. — *La Plone*, 1856 (Dict. stat. du Cantal).  
 PLANE (LA), écart, c<sup>ne</sup> de Teissières-les-Bouliès.  
 PLANE-DES-BUGES (LA), dom. ruiné, c<sup>ne</sup> de Saint-Urcize. — *Affar de la Plane-de-Buges*, 1686 (terr. de la Garde-Boussillon).  
 PLANEDIU, écart, c<sup>no</sup> d'Arpajon. — *Tènement de Planediou*, 1740 (anc. cad.).  
 PLANES (LES), dom. ruiné, c<sup>ne</sup> d'Arpchon. — *Village des Planes*, 1719 (table du terr. d'Arpchon).  
 PLANES (LES), écart, c<sup>ne</sup> de Laveissenet.  
 PLANES (LAS), ham., c<sup>no</sup> de Saint-Constant.  
 PLANEVAL, vill., c<sup>ne</sup> de Moussages. — *Planaval*, 1713; — *Planceval*, 1716 (état civ.).  
 PLANÈZE (LA), dom. ruiné, c<sup>ne</sup> de la Chapelle-Laurent. — *Mus de la Planèzas*, 1350 (terr. de l'Ostal de la Trémolieyra). — *La Planèze*, 1670 (nommée au p<sup>o</sup> de Monaco).  
 PLANÈZE (LA), contrée comprenant une partie de l'arrond. de Saint-Flour, située entre les riv. d'Alagnon et de la Truyère. Elle a environ 16 kilomètres de large sur 20 kilomètres de long et se divise en Basse et Haute-Planèze. — *Planetia*, vers 996 (Gall. christ. t. II, col. 420). — *Territorium Aplanèza*, x<sup>e</sup> s<sup>e</sup> (Baluze, t. II). — *Planèza*, xv<sup>e</sup> s<sup>e</sup> (terr. de Bredon). — *La Planya*, 1526 (*id.* de Vieillespesse).

- *Planez*, 1697 (état civ. de Raulhac). — *La Planeze*, 1757 (*id.* de Mauris).
- PLANÈZE (LA), ham., c<sup>nc</sup> de Sansac-de-Marmiesse.
- PLANHES (LAS), ham., c<sup>nc</sup> de Ladinhac.
- PLANIOL (LE), buron, c<sup>nc</sup> de Saint-Urcize. — *Planols* (Cassini).
- PLANO (LE CLAUX DE), mont. à burons, c<sup>nc</sup> du Claux.
- PLANO (LA), écart, c<sup>nc</sup> de Teissières-les-Bouliès.
- PLANO-BAS (LE CLAUX DE), mont. à burons, c<sup>nc</sup> de Colandres.
- PLANOL (LE), bois, c<sup>nc</sup> de Celles.
- PLANOILLES (LES), bois défriché, c<sup>nc</sup> de Chastel-sur-Murat. — *Bois de las Planolles*, 1580 (terr. de la v<sup>ie</sup> de Murat). — *Bois de las Planoles*, à présent défriché, 1680 (*id.* des Bros). — *Bois de Planolles*, 1680 (liève conf. de Murat).
- PLANOÈNE (LA), vill., c<sup>nc</sup> de Condat-en-Feniers.
- PLANÈZE (LA), dom. ruiné, c<sup>nc</sup> de Boisset. — *Tènement appelé de la Malandie et de la Planque*, 1668 (nommée au p<sup>nc</sup> de Monaco).
- PLANQUE (LA), bois et dom. ruiné, c<sup>nc</sup> de Parlan. — *L'affair de las Planques*, 1574 (livre des achaps d'Ant. de Naucaze). — *Le bois de la Planque*, 1748 (anc. cad.).
- PLANQUE (LA), ruis., affl. de la Cère, c<sup>nc</sup> de Sansac-de-Marmiesse; cours de 1,000 m.
- Ce ruisseau porte aussi le nom de *la Planthe*.
- PLANQUE-FOURCADE (LA), dom. ruiné, c<sup>nc</sup> de Ladinhac. — *Tènement de Planque-Fourcade, ou le Puech Pignassou*, 1668 (nommée au p<sup>nc</sup> de Monaco).
- PLANQUE-FOURCADE (LA), dom. ruiné, c<sup>nc</sup> de Prunet. — *Tènement de la Planque-Fourcade*, 1668 (nommée au p<sup>nc</sup> de Monaco).
- PLANQUES (LAS), ham., m<sup>in</sup> et chât. détruit, c<sup>nc</sup> de la Bessurette. — *Chasteau de la Placa*, 1549 (min. Boygues, n<sup>re</sup> à Montsalvy). — *Molin de la Planque*, 1670 (terr. de Calvinet). — *La Planque*, 1670 (nommée au p<sup>nc</sup> de Monaco). — *Las Planques*, 1670 (état civ. de Montsalvy). — *Les Plaques*, 1738 (*id.* de la Capelle-en-Vézère).
- PLANQUETTE (LA), ruis., affl. du ruisseau du Bousqual, c<sup>nc</sup> de Sénézezygues; cours de 1,000 m.
- PLANQUETTES (LAS), ham., c<sup>nc</sup> de Cayrols.
- PLANQUETTES (LES), écart et chât. ruiné, c<sup>nc</sup> de Saint-Mamet-la-Salvetat. — *Locus vocatus a la Planqueta*, 1331 (arch. mun. d'Aurillac, s. GG, c. 16). — *Las Planques*, 1574 (livre des achaps d'Ant. de Naucaze). — *Chastoniai de las Planquettes*, 1696 (terr. de la command. de Carlat). — *Bos de las Planque*, 1739 (anc. cad.).
- PLANQUE-VIEILLE (LA), écart, c<sup>nc</sup> de Pers.
- PLANTADE (LA), écart, c<sup>nc</sup> de la Capelle-del-Fraisse.
- PLANTADE (LA), vill., c<sup>nc</sup> de Ladinhac.
- PLANTADE (LA), écart, c<sup>nc</sup> de Quézac.
- PLANTADE (LA), écart, c<sup>nc</sup> de Saint-Constant.
- PLANTADE (LA), ham., c<sup>nc</sup> de Thiviers. — *La Plantade*, 1508; — *Las Plantades*, 1663 (terr. de Montchamp). — *Laplantade*, 1745 (arch. dép. s. C, l. 43).
- PLANTANE (LA), bois défriché, c<sup>nc</sup> de Celles. — *Bois appelé de la Plantane de Loughe-Sanhe*, 1581 (terr. de Celles).
- PLASE (LA), dom. ruiné, c<sup>nc</sup> de Marcolès. — *Affair de la Plaze-de-Combe-de-la-Gua*, 1668 (nommée au p<sup>nc</sup> de Monaco).
- PLASE (LA), dom. ruiné, c<sup>nc</sup> de Marcolès. — *Affair de la Plaze de la Combe-del-Ber*, 1668 (nommée au p<sup>nc</sup> de Monaco).
- PLATE (LA), mont. à burons, c<sup>nc</sup> de Marconat.
- PLATES (LES), ham., c<sup>nc</sup> de Condat-en-Feniers. — *Les Plattes haute et basse* (Cassini).
- PLATES (LES), dom. ruiné, c<sup>nc</sup> de Jaleyrac. — *Mansus de los Plates*, 1475; — *Lou Plat*, 1680 (terr. de Mauriac).
- PLATES (LAS), f<sup>nc</sup> détruite, c<sup>nc</sup> de Mauriac. — *Affair de las Platas*, 1290 (reconn. au doyen de Mauriac). — *Les Plates*, 1505 (comptes au doyen de Mauriac).
- PLAT-FAYS, dom. ruiné, c<sup>nc</sup> de Jaleyrac. — *Mansus de Plat Fays*, 1473 (terr. de Mauriac). — *Las Platas en Forest*, 1505 (comptes au doyen de Mauriac).
- PLATRE (LA), écart, c<sup>nc</sup> de Riom-ès-Montagnes. — *La Platte*, 1857 (Dict. stat. du Cantal).
- PLATTE (LA), écart, c<sup>nc</sup> de Marchal.
- PLATTE (LA), vill., c<sup>nc</sup> de Riom-ès-Montagnes.
- PLAUTES (LES), taillis et dom. ruiné, c<sup>nc</sup> de Saint-Mamet-la-Salvetat. — *Affair de la Plauta*, 1574; — *Affair de la Paute*, 1576 (livre des achaps d'Ant. de Naucaze). — *Tènement de las Plates*, 1740 (anc. cad.).
- PLAUX, ham., c<sup>nc</sup> de Lorcières. — *Pléaux*, fin du xvii<sup>e</sup> s<sup>c</sup> (terr. de Chaliers). — *Plaux*, 1775 (arch. dép. s. C, l. 48).
- PLAVARENNE, écart, c<sup>nc</sup> de Peyrusse. — *Plavarenna Chabasseyres*, 1471 (terr. du Feydit).
- PLAZE (LA), dom. ruiné, c<sup>nc</sup> de Laroquebrou. — *Mansus da la Plasa*, 1320; — *Mansus da la Plaza*, 1337 (pap. de la fam. de Montal).
- PLAZES (LAS), f<sup>nc</sup>, c<sup>nc</sup> d'Omps. — *La Plaze*, 1668 (nommée au p<sup>nc</sup> de Monaco).
- PLEAU (LE), mont. à vacherie, c<sup>nc</sup> d'Escorailles.
- PLEAUX, c<sup>nc</sup> de Mauriac. — *Plous*, 1273 (vente au doyen de Mauriac). — *Plieus*, 1275 (test. de Bertrand de Montal). — *Gillafrancha de Pleus*, 1294

(spicil. Brivat.). — *Plouos*, 1316 (arch. mun. d'Aurillac, s. III, c. 21). — *Castrum Plodii*, 1464 (terr. de Saint-Christophe). — *Pleux*, 1470 (arch. mun. d'Aurillac, s. III, c. 21). — *Pléus*, 1471 (reconn. au seign. de Montal). — *Plodium*, 1502 (terr. de Cussac). — *Pleux*, 1535 (Pouillé de Clermont, dou gratuit). — *Pleus*, 1612; — *Pleux*, 1622 (état civ. de Brageac). — *Pleux*, 1636 (id. de Salers). — *Plaus*, 1673 (id. du Vigean). — *Plaux*, 1683 (id. d'Aurillac). — *Plaus*, 1693 (id. de Saint-Martin-Valmeroux). — *Pliaux*, 1695 (id. d'Ally).

Pleaux était, avant 1789, de la Haute-Auvergne, du dioc. de Clermont, de l'élect. et de la subdél. de Mauriac. Siège d'une justice seign. régie par le droit écrit, qui ressort au bailliage d'Aurillac, en appel de la prév. de Mauriac. — Son église, dédiée au saint Sauveur, était un prieuré important dépendant de l'abbaye de Charroux. Le prieur était seigneur de Pleaux en partie. Elle a été érigée en cure par la loi du 18 germinal an x (8 avril 1802).

PLEAUX, mont. à vacherie, c<sup>nc</sup> de Brezons. — *V<sup>rie</sup> des Pleaux* (État-major).

PLEAUX, f<sup>nc</sup>, m<sup>n</sup> et mont. à burons, c<sup>nc</sup> de la Capelle-Barrez. — *Pleaux*, 1669; — *Pleus*, *domaine avec moulin; no tagahe de Plaux*, 1670 (nommée au p<sup>c</sup> de Monaco).

PLEAUX (LE CAP DE), mont. à burons, c<sup>nc</sup> de la Capelle-Barrez.

Cette montagne est composée de deux quartiers : le Cap-de-Pleaux et la Caze.

PLEAUX, riv., affl. du Ciniq, c<sup>ncs</sup> de Pailherols, de Malbo, la Capelle-Barrez (Cantal), le Mur-de-Barrez et Brommat (Aveyron). Cours dans le Cantal : 7,600 m. — *Ruisseau de Pleus*, 1670 (nommée au p<sup>c</sup> de Monaco). — *Ruisseau de Pleau*, 1837 (état des rivières du Cantal).

PLEAUX-SOUBEYRE, ham. et chât. fort détruit, c<sup>nc</sup> de Pleaux. — *Plodium-Sobra*, 1464 (terr. de Saint-Christophe). — *Pleaux-Soubères*, 1664; — *Pleaux-Sourniers*, 1680; — *Pleusoubères*, 1688 (état civ.). — *Pleaux-Soubeyre*, 1743; — *Pleausoubeyre*, 1782 (arch. dép. s. G, l. 40).

PLEINSES, vill., c<sup>nc</sup> de Teissières-les-Bouliès. — *Plaingues*, 1610 (aven de J. de Pestels). — *Villaige de Planches*, 1670 (nommée au p<sup>c</sup> de Monaco). — *Pleuses*, 1676 (état civ. de Leucamp). — *Planche*, 1724 (liève de l'abbaye de Montsalvy). — *Pleinsses*, 1750; — *Plainse*, 1752; — *Plancez*, 1757 (anc. cad.). — *Pluisse*, 1782 (arch. dép. s. G, l. 49). — *Pleusses* (Cassini).

PLEIN-VENT (LE), écart, c<sup>nc</sup> de Saint-Mamet-la-Salvetat.

PLEIN-VENT (LE), écart, c<sup>nc</sup> de Vitrac.

PLEISSIÈRES (LES), écart, c<sup>nc</sup> de Pailherols.

PLÉSAUDE (LE SUC DE LA), mont. à vacherie et bois, c<sup>nc</sup> de Saint-Poncy. — *Le suc de la Plésaude; Plésaude; bois de la Plésaude*, 1783 (terr. de la baronnie d'Alleret).

PLESCAMPS, vill., c<sup>nc</sup> de Cassaniouze. — *Plesquans*, 1659; — *Plescamps*, 1669; — *Plescants*, 1674 (état civ.). — *Deplescamps*, 1740 (anc. cad.).

PLIEUX, ham., c<sup>nc</sup> de Lascelle. — *Villaige de Pleux*, 1595 (terr. de Fracor). — *Blieu*, 1622 (état civ. d'Arpajon). — *Plieux*, 1640 (pièces du cab. Laccassagne). — *Plieus*, 1712; — *Pleyxur*, 1720 (arch. dép. s. C).

PLO (LE), mont. à burons, c<sup>nc</sup> de la Trinitat.

PLÔNE (LA), mont. à vacherie, c<sup>nc</sup> de Lavigerie.

PLONE (LAS), mont. à vacherie, c<sup>nc</sup> de Saint-Cirgues-Jordanne. — *Lasplono* (états de sections).

PLONÈS-CHALMIEU, mont. à vacherie, c<sup>nc</sup> de Marcenat.

PLONNES (LES), mont. à vacherie, c<sup>nc</sup> de Saint-Urcize.

PLONOS (LOS), mont. à vacherie, c<sup>nc</sup> de Pradiers.

PLOS (LES), f<sup>nc</sup> et bois, c<sup>nc</sup> de Chaudesaigues. — *Les Plas*, 1508; — *Les Plotz*, 1662; — *Les Plos*, 1686; — *Les Plots*, 1730 (terr. de la Garde-Rousillon). — *Lesplos*, 1784 (Chabrol, t. IV).

PLUMARS, vill. détruit, c<sup>nc</sup> de Saint-Martin-Valmeroux. — *Plumar*, 1674 (état civ. de Saint-Chamant). — *Ploumar*, 1680 (min. Gros, n<sup>o</sup> à Saint-Martin-Valmeroux).

PLUME (LA), écart, c<sup>nc</sup> de Riom-ès-Montagnes.

PLUMET, écart et m<sup>n</sup>, c<sup>nc</sup> de Chaliers.

POCHE (LE PUY DE LA), mont. à vacherie, c<sup>nc</sup> de Thiézac.

Cette montagne porte aussi le nom de *Puy de l'Elancèze*.

POCHE (LE MOULIN DE), m<sup>n</sup> détruit, c<sup>nc</sup> de Valnéjols. — *Molin appelé de Poche sur le ruisseau de Maniargues*, 1662 (terr. de Loubeysargues). — *Molin de Passe, à chanvre, de nouveau fait*, 1664 (terr. de Bredon).

POCHE-BASSE (LA), mont. à vacherie, c<sup>nc</sup> de Thiézac.

POCHÉTIE (LA), dom. ruiné, c<sup>nc</sup> d'Arches. — *Boria vocata la Pouchetia*, 1475; — *La Pochetie*, 1680 (terr. de Mauriac).

PODES, m<sup>n</sup>, c<sup>nc</sup> de Roannes-Saint-Mary.

POGIOLLE (LA), dom. ruiné, c<sup>nc</sup> de la Chapelle-d'Alagnon. — *Villaige de la Pogholle*, 1591 (terr. de Bressanges).

POIGNAL, écart, c<sup>nc</sup> de Cheylade. — *Le Poniat* (État-major). — *Chez-Poigniat*, 1855 (Dict. stat. du Cantal).

POINSEL, dom. ruiné, c<sup>nc</sup> de Jaloyrac. — *Mausus dal*



- Poinsel*, 1298 (reconn. au doyen de Mauriac). — *Mansus del Ponsel*, 1473; — *Villaige de Poinsel*, 1680 (terr. de Mauriac).
- POINTOL (LE), ruis., affl. du Doujou, c<sup>nc</sup> de Mon-greleix et de Marcenat; cours de 2.730 m.
- POIRÉ (LE SUC NE), mont. inconnue, c<sup>nc</sup> de Saint-Victor. — *Sacium vocatum da Poyra*, 1443 (pap. de la fam. de Montal).
- POISAL (LE), dom. ruiné, c<sup>nc</sup> de Rouziers. — *Villaige del Poisal*, 1669 (nommée au p<sup>cc</sup> de Monbaro).
- POIGNAC, vill. et bois, c<sup>nc</sup> de Lavastrie. — *Villaige de Polinhac*, 1494 (terr. de Mallet). — *Poliniac*, 1680 (arch. dép. s. C.). — *Polagnac*, 1784 (Chabrol, t. IV).
- POLIMÉ, dom. ruiné, c<sup>nc</sup> de Murat. — *Territorium de Poleme*, 1446 (terr. de Farges). — *Mansus Depolene*, 1450 (*id.* d'Anteroches). — *Polymé*, 1552 (*id.* de Farges). — *Champ appelé de Poulimé*, XVI<sup>e</sup> s<sup>c</sup> (*id.* du prieuré du châ. de Murat).
- POLMINHAC, c<sup>nc</sup> de Vic-sur-Cère. — *Polminhacum*, 1402 (reconn. à l'hôp. de la Trinité d'Aurillac). — *Castrum de Polminhaco*, 1485 (reconn. à J. de Montamat). — *Poulmignhac*; *Polmignhac*, 1560 (recon. aux prêtres de la Trinité d'Aurillac). — *Polminhat*, 1593 (arch. dép. s. E.). — *Polminhac*, 1621 (état civ. d'Arpajon). — *Polmignac*, 1624 (*id.* de Pierrefort). — *Poulminiac*, 1627 (*id.* de Thiézac). — *Pominhac*, 1627; — *Pomminiac*, 1630; — *Poulminhac*, 1631 (*id.* d'Aurillac). — *Poulmihac*, 1636 (*id.* de Nancelles). — *Polminiach*, 1637 (*id.* de Montsalvy). — *Polmignat*, 1640 (arch. mun. d'Aurillac, s. CC, p. 1). — *Plombignat*, 1784 (Chabrol, t. IV).
- Les barons de Pestels avaient le droit de viganerie dans le lieu de Polminhac.
- Polminhac était, avant 1789, de la Haute-Auvergne, du dioc. de Saint-Flour, de l'élect. et de la subdel. d'Aurillac. Régi par le droit écrit, il était le siège d'une justice seign., ressort. au bailliage de Vic, en appel de sa prév. part. — Son église, dédiée à saint Victor, était un prieuré annexé à l'archid. de Billou; il y avait aussi dans ce bourg un chapitre qui fut uni au même archid. et dont le doyen était à la présentation de l'archip. d'Aurillac. Elle a été érigée en succursale par décret du 28 août 1808.
- POLMINHAC, ruis., affl. de la Cère, c<sup>nc</sup> de Polminhac; cours de 3.500 m.
- Ce ruisseau porte aussi les noms de *Costes* et de *Pestels*.
- POLON, dom. ruiné, c<sup>nc</sup> de Chalmargues. — *Polomb*, 1535 (terr. de la v<sup>te</sup> de Murat). — *Affar de Polomp*; *Pelomp*; *Pollain*; *Polomb*, 1580 (liève de la v<sup>te</sup> de Murat). — *Affar de Pollomb*, 1598 (reconn. au roi par les cons. d'Albepierre). — *Tènement du Polou*, 1680 (terr. de la châtell. des Bros).
- POLPÉDIE (LA), dom. ruiné, c<sup>nc</sup> de Saint-Santin-Cantalès. — *Mansus da Polpedicz*; *mansus de Poulpa-dictz*, 1415 (arch. mun. d'Aurillac, s. III, c. 21). — *Mensus de la Polpeditz*, 1442 (pap. de la fam. de Montal). — *La Polpédie*, 1449 (enq. sur les droits des seign. de Montal). — *Villaige de Polpé-rièr*, 1669 (nommée au p<sup>cc</sup> de Monaco).
- POLVERELLES, vill., chapelle domestique et mont. à vacherie, c<sup>nc</sup> de Malbo. — *Poverelles*, 1725 (état civ. de la Capelle-en-Vézie). — *Polverelles* (Etat-major).
- POLVERIÈRE (LA), dom. ruiné, c<sup>nc</sup> de Sarrus. — *Affar appelé de Polveveyra*, 1494 (terr. de Mallet).
- POLVERIÈRE, m<sup>ns</sup> détruits, c<sup>nc</sup> de Tiviers. — *Molin, bois et tènement de Polverière*, 1662; — *Molin haut et bas de Polverie*, 1666; — *Molin de Polverie ou de Mawanne*, 1669; — *Moulins de Polverier dont un en ruine*, 1730; — *Moulin de Poulverier-Bas, moulin de Poulverier-Haut en masure*, 1762 (terr. de Montchamp).
- POLVERIÈRES, vill., c<sup>nc</sup> de la Besserette. — *Polviey-rieyres*, 1536 (terr. de Collinhal). — *Polveveyres*, 1548; — *Polvieyeyres*, 1549; — *Polvieyres*, 1551 (min. Boygues, n<sup>re</sup>). — *Polciryeyras*, 1564 (*id.* de Boysomade, n<sup>re</sup>). — *Paulerrières*, 1628 (état civ. d'Arpajon). — *Polvieyres*, 1628; — *Poverrières*, 1629; — *Poulberrière*, 1634; — *Poberieyres*, 1675 (*id.* de Montsalvy). — *Polverrières* (Cassini).
- POLVERIÈRES, vill., c<sup>nc</sup> de Sénézergues. — *Polvieyras*, 1546 (min. Destaing, n<sup>re</sup> à Marcolès). — *Poulverrières*, 1668 (état civ. de Cassaniouze). — *Poulverieyre*, 1701 (*id.* de Montsalvy). — *Polverières*, 1777 (arch. dép. s. C, l. 49). — *La Pourillie*, 1786 (liève de Calvinet). — *Polverières* (Cassini). — *Polvevière*, 1857 (Dict. stat. du Cantal).
- POLVEYREYRE (LA), mont., c<sup>nc</sup> de Narnhac.
- POMAYROLS, dom. ruiné, c<sup>nc</sup> de Saint-Santin-Cantalès. — *Affariè de Pomayrols*, 1582 (pièces de E. Amé).
- POMARÈDE (LA), ham., c<sup>nc</sup> de Paulhenc. — *La Pomarède*, 1857 (Dict. stat. du Cantal).
- POMARÈDE (LA), dom. ruiné, c<sup>nc</sup> de Saint-Constant. — *Tènement de la Pomarède*, 1750 (anc. cad.).
- POMEYROL, dom. ruiné, c<sup>nc</sup> de Saint-Hippolyte. — *Affar de Pomeyrols*, 1719 (table du terr. d'Apchon).
- POMEYROLS, dom. ruiné, c<sup>nc</sup> de Saint-Martin-sous-Vigoufroux. — *Pomeyrolz*, 1668; — *Pomeyrols*, 1671 (nommée au p<sup>cc</sup> de Monaco).

- POMEL (LE), dom. ruiné, c<sup>nc</sup> de Jaleyrac. — *Ténement del Pomet*; le *Pomet*, 1680 (terr. de Mauriac).
- POMELLE (LA), ruiss., affl. de la Sionne, c<sup>nc</sup> de Laurie et d'Aurillac; cours de 1,500 m.
- POMÉROLIE (LA), dom. ruiné, c<sup>nc</sup> de Saint-Santin-Cantalès. — *Village de la Pomérolie*, 1449 (enq. sur les droits des seign. de Montal).
- POMÉROSE, dom. ruiné, c<sup>nc</sup> de Marcolès. — *Affarium de Pomayrosa*, 1437 (terr. du prieuré de Marcolès).
- POMEYRI, mont. à vacherie, c<sup>nc</sup> de Landeyrat.
- POMEYROL, dom. ruiné, c<sup>nc</sup> de Jabrun. — *Affar et vilage de Pomeirols*, 1508; — *Poumeyrols*, 1662; — *Poumeyrols*, 1686; — *Poumeyrols*, 1730 (terr. de la Garde-Roussillon).
- POMEYROL, vill. détruit, c<sup>nc</sup> de Lieutadès. — *Affard et vilage de Pomeirol*; *Pomeirols*, 1508; — *Poumeyrolz*, 1662; — *Ténement de Poumeyrols*; de *Poumeyrols*, 1686 (terr. de la Garde-Roussillon).
- POMIER (LE), dom. ruiné, c<sup>nc</sup> d'Archès. — *Mansus dal Pomier*, 1314 (arch. général. de Sartiges).
- POMIER (LE), mont. à vacherie, c<sup>nc</sup> de Saint-Urcize. — *La borne de Pomier* (Cassini).
- POMIERS, vill., c<sup>nc</sup> d'Ally. — *Villa Pomeirs*, XII<sup>e</sup> s<sup>c</sup> (copie de la charte dite de *Cloris*). — *Lou Pomié*, 1646 (état civ. de Tourniac). — *Pomiez*, 1648 (*id.* du Vigeau). — *Lou Pomié*, 1652 (*id.* de Saint-Christophe). — *Pomiés*, 1659; — *Pomyés*, 1666; — *Poumyers*, 1680 (*id.* de Pleaux). — *Poumier*, 1684 (*id.* de Chaussenac). — *Le Pomier*, 1692 (*id.* d'Ally). — *Poumiers*, 1693 (*ibid.*). — *Pomiers* (Cassini).
- POMIERS, lieu détruit, c<sup>nc</sup> de Pleaux. — (Cassini.)
- POMIER (LE), dom. ruiné, c<sup>nc</sup> d'Aurillac. — *Affar appellé dels Pomeyres*; de *las Polhas*, *sive del Pomeyres*, 1692 (terr. de Saint-Géraud).
- POMMIER (LE), bois défriché et dom. ruiné, c<sup>nc</sup> de Jaleyrac. — *Affarium del Pomier*, 1473; — *Nemus del Pomier*, 1475 (terr. de Mauriac).
- POMMIER (LE), ruiss., affl. de la Jordane, c<sup>nc</sup> de Lascelle; cours de 1,100 m.  
Ce ruisseau forme dans son cours la cascade du Pommier. — *Ruisseau de Sanhes*, *sive de Rigadir*, 1634 (pièces du cab. Lacassagne).
- POMMIER (LE), vill., c<sup>nc</sup> de Mauriac. — *Mansus del Pomer*, 1276 (vente au doyen de Mauriac). — *Lou Pomier*, 1310 (liève du prieuré du Vigeau). — *Lou Pomyer*, 1515 (comptes au doyen de Mauriac). — *Pomet*, 1680 (terr. de Mauriac).
- POMMIER (LE), m<sup>ns</sup> détruit, c<sup>nc</sup> de Maurs. — *Molendinum vocatum de Pomiés prope Maurcium*, 1473 (arch. dép. s. H).
- POMMIERS, vill., c<sup>nc</sup> de Barriac. — *Mansus del Pomiérs*; de *Pomiés*, 1464 (terr. de Saint-Christophe).
- POMPIDOU (LE), vill. et m<sup>ns</sup>, c<sup>nc</sup> de Glénat. — *Pompidor*, 1324 (arch. mun. d'Aurillac, s. III, 21). — *Lou Pompidor*, 1444 (reconn. au seign. de Montal). — *Lou Pompidou*, 1600 (pap. de la fam. de Montal).
- POMPIGNAC, ham. à manoir et chapelle domestique, c<sup>nc</sup> de Loubaresse. — *Pompinhacium*, 1354 (arch. dép. s. G). — *Seigneur de Pompinhac*, 1467 (*id.* s. E). — *Pombignat*, 1628 (paraphr. sur les cout. d'Auvergne). — *Pompignat*, 1744 (Chabrol, t. IV). — *Domaine de Pompignac*, 1745 (arch. dép. s. G, l. 43).  
Pompignac était, avant 1789, le siège d'une justice seign. régie par le droit cout., et ressort. à la sénéch. d'Auvergne, en appel du bailliage de Ruines.
- POMPILS, ham., c<sup>nc</sup> de la Ségalassière.
- POMPOT (LE), dom. ruiné, c<sup>nc</sup> de Saint-Mamet-la-Salvetat. — *Village du Pompot*, 1574 (livre des achats d'Ant. de Naucaze).
- POMPOU, m<sup>ns</sup>, c<sup>nc</sup> de Tourniac.
- POMPOU (LE), ruiss., affl. du ruisseau de Rilhac, c<sup>nc</sup> de Tourniac; cours de 1,460 m.
- PONCE (LA), écart, c<sup>nc</sup> de Condat-en-Feniers.
- PONGET (LES ROCHAS DE), rocher et grottes, c<sup>nc</sup> de Mauriac.
- PONCHET (LE), dom. ruiné, c<sup>nc</sup> de Champs. — *Village du Ponchet*, 1615 (état civ.).
- POSÉTIE (LA), f<sup>me</sup>, c<sup>nc</sup> d'Aurillac. — *Mansus de la Ponesthia*; la *Pouethia*, 1465 (obit. de N.-D. d'Aurillac). — *La Pometie*, 1630 (état civ. d'Arpajon). — *Laponetie*, 1634 (*id.* d'Aurillac). — *La Ponethie*, 1679 (arch. mun. d'Aurillac, s. CC, p. 3). — *La Ponestie*, 1693 (inv. des titres de l'hôp. d'Aurillac).
- POSÉTIE-BASSE (LA), dom. ruiné, c<sup>nc</sup> d'Aurillac. — *La Ponestie-Basse*, 1738 (arch. mun. s. CC, p. 4).
- PONFET (LE), dom. ruiné, c<sup>nc</sup> de Raulhac. — *Village de lou Ponfét*, 1612 (état civ. de Thiézac).
- PONGILOU (LA MONTAGNONNE DE), mont. à vacherie, c<sup>nc</sup> de Saint-Amandin. — *La Montagnonne de Pongilou* (états de sections).
- POSTARÈDE (LA), dom. ruiné, c<sup>nc</sup> de Saint-Martin-Cantalès. — *Mansus de la Postareda*, 1464 (terr. de Saint-Christophe).
- POISSOU (LE), dom. ruiné, c<sup>nc</sup> d'Ally. — *Lou Poumissous*, 1654 (état civ. de Pleaux).
- POSS, vill., c<sup>nc</sup> d'Anglards-de-Salers. — *Sinct-Pou*, 1635 (état civ. du Vigeau). — *Lou Pou*, 1652; — *Lou Pone*, 1662 (état civ.). — *Pous*, 1672; — *Apout*, 1706 (*id.* de Pleaux).
- POSS, m<sup>ns</sup>, c<sup>nc</sup> de Bredon. — *Mohn appelé de Pouez*,

- 1580 (liève conf. de la v<sup>ie</sup> de Murat). — *Molin del Pons*, 1598 (reconn. des habit. d'Albepierre). — *Molin de Ponce*, 1598 (reconn. des cons. d'Albepierre). — *Molin de Pons*, autrement de Basset, 1681 (terr. d'Albepierre).
- PONS (LE), ruiss., affl. de l'Alagnon, c<sup>nc</sup> de Bredon; cours de 8,780 m. — *Violl-Guyot appelé de Ponce*; ruisseau de Pons, 1580 (liève conf. de la v<sup>ie</sup> de Murat). — *Le petit viol de Ponce*; rif del Riau; rif de Poine; rieu de Nouzeires, 1598 (reconn. des habitants d'Albepierre).
- PONS (LOIS), mont. à vacherie, c<sup>nc</sup> de Cheylade.
- PONS, vill. et bois, c<sup>nc</sup> de Riom-ès-Montagnes. — *Village Dupons*, 1689 (état civ. de Chastel-Marillac). — *Pon*, 1744 (arch. dép. s. E.). — *Pons*, 1784 (aveu par G. de la Croix).
- PONS (LE), ham., c<sup>nc</sup> de Vitrac. — *Pont* (État-major).
- PONSOYIÈRES (LES), bois défriché, c<sup>nc</sup> de Chastel-sur-Murat. — *Nenus de la Ponsoyeras*, 1491 (terr. de Farges). — *Boix de las Ponsoyeras*, 1535: — *Boix de las Ponsoyeras*, 1536 (*id.* de la v<sup>ie</sup> de Murat).
- PONT (LE), ham., c<sup>nc</sup> de Calvinet.  
Ce hameau porte aussi le nom de *les Prés*.
- PONT (LE), ham. et m<sup>in</sup>, c<sup>nc</sup> de la Capelle-Viescamp.
- PONT (LE), mont. à vacherie et dom. ruiné, c<sup>nc</sup> de Celles. — *Bughe appelée del Pon*, 1581 (terr. de Celles).
- PONT (LE), m<sup>is</sup> détruit, c<sup>nc</sup> de Dienne. — *Molendinum del Pont*, 1485 (arch. dép. s. E.). — *Molin del Poin*, 1551; — *Molin del Pons*, 1600; — *Molin del Pon à bled et à drap*, 1618 (terr. de Dienne).
- PONT (LE), ham., c<sup>nc</sup> de Leynhac. — *Lou Pont*, 1500 (terr. de Maurs). — *Al Pons*, 1546 (min. Destaing, n<sup>re</sup>). — *Prieuré de Notre-Dame-du-Pont-en-Auvergne*, 1668 (nommée au p<sup>re</sup> de Monaco). — *Le Pont* (Cassini).  
Le Pont était, avant 1789, un prieuré sous le voc. de Notre-Dame-du-Pont; les dîmes de la paroisse de Leynhac lui appartenait.  
Les abbés du monastère de la Couronne d'Angoulême prenaient le titre de prieurs de Notre-Dame-du-Pont.
- PONT (LE), vill., c<sup>nc</sup> de Marmanhac.
- PONT (LE), m<sup>in</sup>, c<sup>nc</sup> de Mauriac.
- PONT (LE), écart, c<sup>nc</sup> de Naucelles. — *Mansus de lou Pont*, 1442 (arch. mun. de Naucelles). — *Apud Pontem*, 1522 (min. Vigery, n<sup>re</sup>).
- PONT (LE), m<sup>in</sup> détruit, c<sup>nc</sup> de Riom-ès-Montagnes.  
Le Pont était aussi un ancien quartier de la ville au xv<sup>e</sup> siècle. — *Molin del Pon*, 1506 (terr. de Riom).
- PONT (PRÈS-DU-), écart, c<sup>nc</sup> de Saint-Hippolyte.
- PONT (LE), dom. roiné, c<sup>nc</sup> de Saint-Mamet-la-Salvetat. — *Le villaige del Pont*, 1668; — *Lou Ponce*, 1668 (nommée au p<sup>re</sup> de Monaco).
- PONT (LE), ham., c<sup>nc</sup> de Saint-Paul-de-Salers. — *Lou Pon*, 1638 (état civ. de Salers). — *Le Prout*, 1750 (arch. dép. s. C, l. 44). — *Le Pont* (Cassini).
- PONT (LE), dom. ruiné, c<sup>nc</sup> de Saint-Simon. — *Mas dal Pon*, 1692 (terr. de Saint-Geraud).
- PONT (LE), écart, c<sup>nc</sup> de Sansac-de-Marmiesse.
- PONT (LE BOIS DEL), écart, c<sup>nc</sup> de Sansac-Veinazès. — *Bois appelé del Pon*, 1760 (terr. du monast. de Saint-Projet). — *Bos-del-Pont* (État-major).
- PONT (LE), vill., c<sup>nc</sup> de Siran.
- PONT (LE), ham., c<sup>nc</sup> des Ternes.
- PONT (LE PUY DU), mont. à vacherie, c<sup>nc</sup> de la Trinitat.
- PONT (LE), vill., c<sup>nc</sup> de Vieillevie. — *Lou Pon*, 1549 (min. Boygues, n<sup>re</sup>). — *Lou Pons*, 1674: — *Lou Pont*, 1676 (état civ.).
- PONTAL (LE), ruiss., affl. de la Cère, c<sup>nc</sup> de Glénat, de Saint-Gérons et de Pers; cours de 11,000 m.  
Ce ruisseau porte aussi les noms de *Glenat* et de *Gué d'Estreps*. — *Rieus del Pontal*, 1343 (arch. dép. s. G).
- PONTAL (LE), ham., c<sup>nc</sup> de Saint-Gérons. — *Pontac* (État-major).
- PONT-BERNARD (LE), ruiss., affl. de l'Auze, c<sup>nc</sup> de Saint-Paul-des-Landes et de Saint-Étienne-Cantalès; cours de 2,600 m.  
Ce ruisseau porte aussi le nom de *Lorgue*.
- PONT-BESSE (LE), dom. ruiné, c<sup>nc</sup> de Lavèsière. — *Mas de Pons Besso*, 1490 (terr. de Chambeuil). — *Lou Pons, villaige et affar*, 1668 (nommée au p<sup>re</sup> de Monaco).
- PONT-BLANCHAL (LE), m<sup>is</sup>, huilerie, carderie et filature, c<sup>nc</sup> de Pleaux.
- PONT D'AÏSSÈS (LE), écart, c<sup>nc</sup> de Vic-sur-Cère.
- PONT D'ARPAJON (LE), vill., c<sup>nc</sup> d'Arpajon.
- PONT D'ARTIGES (LE), dom. ruiné, c<sup>nc</sup> de Tourniac. — *Lou Pont d'Artigol*, 1654 (état civ. du Vigean).
- PONT D'ATIER (LE), ham. et m<sup>in</sup>, c<sup>nc</sup> de Colandres. — *Mansus del Pon d'Atiers*, 1516 (terr. d'Arpchon). — *Le Pont Dativer*, 1673 (état civ. de Murat). — *Le Pont d'Atiers*, 1719 (table du terr. d'Arpchon). — *Le Pont d'Altier*, 1777 (liève d'Arpchon). — *Le Pont Daptier* (Cassini).
- PONT D'AUTHRE (LE), vill., c<sup>nc</sup> de Jussac. — *Mansus dal Pon*, 1369 (arch. mun. d'Anrillac, s. GG, p. 19). — *Dal Pon-d'Altra*, 1504 (arch. dép. s. G). — *Villaige del Pon-Daultre*, 1622 (invent. des titres de la cure de Jussac).

PONT-D'AUZE (LE), écart, c<sup>ne</sup> d'Ally.

PONT-DE-BESSANÈS (LE), écart et m<sup>in</sup> abandonné, c<sup>ne</sup> d'Yrac. — *Affar del Pou*, 1668 (nommée au p<sup>re</sup> de Monaco). — *Moulin de Bessanz*, 1690 (état civ. de la Capelle-Viescamp). — *Moulin de Bessanz*; *moulin del Pou*, 1739 (anc. cad.).

PONT-DE-BESSOU (LE), ham., c<sup>ne</sup> de Reilhac.

PONT-DE-BROSSSE (LE), ham. et teinturerie, c<sup>ne</sup> de Saint-Constant.

PONT-DE-CÈRE (LE), écart, c<sup>ne</sup> d'Arpajon. — *Mansus del Pon de Cera*, 1522 (min. Vigery).

Le Pont-de-Cère était, avant 1789, régi par le droit écrit, dépend. de la justice soign. de Conros et ressort. au bailliage de Vic, en appel de la prév. d'Aurillac.

PONT-DE-CÈRE (LE), vill. détruit, c<sup>ne</sup> de Polminhac. — *Village du Pont-de-Cère*, 1583 (terr. de Polminhac).

PONT-DE-CRALÈS (LE), ham., c<sup>ne</sup> de Saint-Georges.

PONT-DE-COUFFINS (LE), écart, c<sup>ne</sup> de Vézac.

PONT-DE-CROS (LE), pont ruiné, c<sup>ne</sup> de Murat. — *Pons del Gros apud Muratum*, 1289 (arch. dép. s. H).

PONT-DE-LA-GAZELLE (LE), écart, c<sup>ne</sup> de Ségur.

PONT-DE-L'ANDE (LE), bois défriché, c<sup>ne</sup> de Roffiac. — *Nemus vocatum lo Pont de Lenda*, 1526 (terr. de Vieillespesse).

PONT-DE-LA-PRADE (LE), quartier du bourg de Condat, au xviii<sup>e</sup> s. — *La Prade de Condat*, 1310 (Hist. de l'abbaye de Feniers).

PONT-DE-LA-ROCHE (LE), écart, c<sup>ne</sup> de Cheylade. — *La Roche*, 1513 (terr. de Cheylade).

PONT-DE-LA-ROADE (LE), pont détruit et gouffre dans la rivière de la Rhue, c<sup>ne</sup> de Marchastel.

PONT-DE-L'ÂSE (LE), écart, c<sup>ne</sup> de Chavagnac.

PONT-DE-LAS-SÈBRE (LE), ham., c<sup>ne</sup> de Lanobre.

PONT-DE-LA-VERNIETTE (LE), écart, c<sup>ne</sup> de Brezons.

PONT-DE-LA-VIADEYRE (LE), écart, c<sup>ne</sup> de Saint-Georges.

PONT-DE-LÉRY (LE), vill. et m<sup>in</sup>, c<sup>ne</sup> de Vieillespesse. — *Lo Pont-del-Lery*, 1526; — *Lo Pont-del-Liry*, 1527; — *Lou Pont-del-Liry*, 1571 (terr. de Vieillespesse). — *Le Pont-del-Lery*, xvi<sup>e</sup> s<sup>e</sup> (liève de Vieillespesse). — *Lou Pont-de-Liry*, 1606 (arch. dép. s. E). — *Le Pont-de-Lery*, 1662 (terr. de Vieillespesse). — *Lou Pont Doler*, 1670 (arch. dép. s. E). — *Le Pon-de-Lerie*, 1725; — *Le Pont-de-Lerie*, 1729 (état civ. de Saint-Mary-le-Plain). — *Le Pont-de-Leriu*, 1784 (Chabrol, t. IV). — *Le Pont-de-l'Héry*, 1857 (Dict. stat. du Cantal).

Il existait autrefois dans ce village une chapelle dédiée à sainte Anne; elle était desservie par un chapelain.

PONT-DE-L'ESCURÉ (LE), ham., c<sup>ne</sup> de Saint-Flour. — *La Plancha*, 1369 (arch. mun. de Saint-Flour). — *La Planché*, 1527 (terr. de Vieillespesse).

PONT-DE-MAILLANGUES (LE), pont détruit et gouffre, c<sup>ne</sup> de Saint-Saturnin.

PONT-DE-MAMOU (LE), vill. et m<sup>in</sup> détruit, c<sup>ne</sup> d'Arpajon.

PONT-DE-POSTE (LE), ham., c<sup>ne</sup> de Lanobre.

PONT-DE-POSTE (LE), ruiss., prend sa source dans la c<sup>ne</sup> de Gros (Puy-de-Dôme) et se jette dans la Tialle, à Antraigues, sur le territ. de la c<sup>ne</sup> de Lanobre; cours, dans cette commune, de 5,410 m. Ce ruissseau porte aussi les noms de *le Gravier* et de *la Pradelle*.

PONT-DE-ROANNES (LE), ham. et m<sup>in</sup>, c<sup>ne</sup> de Roannes-Saint-Mary.

PONT-DE-SALVANIAC (LE), ham., c<sup>ne</sup> de Pleaux.

PONT-DES-ANJALVIS (LE), pont détruit, c<sup>ne</sup> de Menet. — *Pons des Anjalvis; Anjalvys*, 1441 (terr. de Saignes).

PONT-DES-LANDES (LE), écart, c<sup>ne</sup> de Roffiac.

PONT-DES-OMBES (LE), écart, c<sup>ne</sup> de Landeyrat.

PONT-DE-TRÉBOUL (LE), ham. et chapelle domestique, c<sup>ne</sup> de Licetadès.

Ce hameau porte aussi le nom de *le Ferrand*.

PONT-DE-TRÉBOUL (LE), pont sur la Truyère, c<sup>nes</sup> de Licetadès et de Sainte-Marie.

PONT-DE-TRÉBOUL (LE), vill., c<sup>ne</sup> de Sainte-Marie. — *Al Pon de Truboilh; lo Pont de Tréboilh*, xv<sup>e</sup> s<sup>e</sup> (terr. de Bredon). — *Le Pont-de-Tréboul*, 1607; — *Lou Pon-de-Tré-Boul*, 1614 (état civ. de Pierrefort). — *Le Pont-de-Tréboul*, 1644 (terr. de Loubeyssargues). — *Lou Pon-de-Trébou*, 1658 (état civ. de Pierrefort). — *Le Pont-de-Trébout*, 1670 (ins. du baill. de Saint-Flour). — *Le Pont Dorrebouil* (Cassini). — *Trébou*, 1856 (Dict. stat. du Cantal).

PONT-DE-VEYRIÈRES (LE), ham., c<sup>ne</sup> de Naucelles.

PONT-DE-VIC (LE), m<sup>in</sup>, c<sup>ne</sup> d'Ydes. — *Le Pouch*, 1685 (état civ.). — *Le Moulin de Viq*, 1744; — *Le moulin du Pont-de-Vic*, 1781 (arch. dép. s. C. l. 45).

PONT-D'ORGON (LE), vill., c<sup>ne</sup> de Laroquebrou.

PONT-D'ORGON (LE), vill., c<sup>ne</sup> de Nieudan. — *Le Pont d'Orgou* (recens. de 1886).

PONT-DE-BARRE (LE), écart, c<sup>ne</sup> de Trémouille-Marchal.

PONT-DE-BEX (LE), ham., c<sup>ne</sup> de Roannes-Saint-Mary.

PONT-DE-BOURNIOU (LE), m<sup>in</sup> détruit, c<sup>ne</sup> de Ladinhaac. — *Molendinum positum in loco dicto al Ponde-Bornhones*, 1464 (vente par Guill. de Troys-sac).

PONT-DE-DREIL (LE), ham., c<sup>ne</sup> de Marcenat.

- PONT-DU-FABRE (LE), vill., e<sup>ne</sup> de Saint-Constant. — *Le Pont-del-Fabrin*; *del Fabre*, xvii<sup>e</sup> s<sup>e</sup> (reconn. au prieur de Saint-Constant).
- PONT-DU-LAURENT (LE), écart, e<sup>ne</sup> de Sansac-de-Marmiesse.
- PONT-DU-RAUFFET (LE), ham., e<sup>ne</sup> de Saint-Martin-Cantalès.
- PONT-DU-ROUFFET (LE), vill., e<sup>ne</sup> de Saint-Ilvide.
- PONT-DU-SARTRE (LE), écart, e<sup>ne</sup> de Rouziers.
- PONT-DU-VERNET (LE), vill., e<sup>ne</sup> de Joursac. — *Le Pontal-Varnet*, 1581 (terr. de Celles). — *Lou Pontdel-Varnès*, 1619 (état civ. de Thiézac). — *Le Pontdu-Varnet*, 1690 (*id.* de Murat). — *Le Pont*, 1693 (*id.* de Joursac).
- PONTEIROL, écart, e<sup>ne</sup> de Saint-Martin-Cantalès.
- PONTEISSOUS (LES), dom. ruiné, e<sup>ne</sup> de Reilhac.
- PONTEL (LE), ruis., affl. de la Cère, coule aux finages des e<sup>nes</sup> de Glénat, la Ségalassière, Pers et Saint-Gérons; cours de 8,250 m.
- PONTÉS (LE), mont. à vacherie, e<sup>ne</sup> de Bredon. — *La roche del peuch del Postel*; *le peuch del Postel*, 1527 (terr. de Bredon).
- PONTET (LA ROCHE DE), mont à vacherie, e<sup>ne</sup> de Bonnac. — *La Roche-Pontude*, 1700 (terr. de Celles).
- PONTET (LE), écart, e<sup>ne</sup> de Roussy.
- PONTET (LE), vill., et m<sup>in</sup>, e<sup>ne</sup> d'Ytrae. — *Pontetum*; *lo Pontet*, 1522 (min. Vigery, n<sup>o</sup>). — *Lou Pontel*, 1613 (état civ. de Naucelles). — *Pous*, 1713 (état civ. de Saint-Paul-des-Landes). — *Loupontet*, 1739 (anc. cad.).
- PONTÈTE (LE PEUCH DE LA), mont., e<sup>ne</sup> de Mourjou.
- PONTÈRE, dom. ruiné, e<sup>ne</sup> de Laveissière. — *Affar de la Poufeyra*, xv<sup>e</sup> s<sup>e</sup> (terr. de Chambeuil).
- PONT-FERRAND (LE), écart et m<sup>in</sup>, e<sup>ne</sup> de Paulbac. — *Villaige de Pont-Ferrend*; *Pont-Ferend*, 1537 (terr. de Villédien). — *Pou-Feren*; *Pont-Ferem*, 1542; — *Pont-Feren*, 1594 (*id.* de Bressanges). — *Ponfères*, 1607 (*id.* de Loudiers). — *Pont-Ferrain*, 1886 (états de recens.).
- PONT-LONG (LE), écart, e<sup>ne</sup> de Saint-Flour.
- PONT-MAJOU (LE), écart et m<sup>in</sup>, e<sup>ne</sup> de Saint-Germin.
- PONT-NEUF (LE), f<sup>me</sup> et m<sup>in</sup>, e<sup>ne</sup> d'Ytrae. — *Poumiou*, 1620 (arch. mun. d'Anillac, s. II, r. 15). — *Pou-nou*, 1648 (min. Sarrauste, n<sup>o</sup>). — *Pont-Neuf*; *Poumiou*, 1668 (nommée au p<sup>o</sup> de Monaco). — *Poumiou*, 1679; — *Pou-Niou*, 1713; — *Poumiens*, 1739 (arch. dép. s. G.). — *Les Poumaux*; *moulin de Pont-Niou*, 1739 (anc. cad.).
- PONTOU (LE), écart, e<sup>ne</sup> de Murat.
- PONTOUOR (LE), dom. ruiné, e<sup>ne</sup> de Pierrefort. — *Le villaige de Pontouon*, 1617 (état civ.).
- PONT-PREMIER (LE), écart et taillis, e<sup>ne</sup> de Fontanges.
- PONTS-BAS et HAUT (LES), écarts, e<sup>ne</sup> de Saint-Paul-de-Salers.
- PONTUS (LE), écart, e<sup>ne</sup> de Laroquebrou. — *Pontius* (Cassini).
- PONT-VIEUX (LE), mont. à vacherie, e<sup>ne</sup> de Lavastrie.
- PORCHARIE (LA), vill. détruit, e<sup>ne</sup> de Chalvignac. — *La Pourcharie*, 1549 (terr. de Mirémond).
- PORCHERIE (LA), dom. ruiné, e<sup>ne</sup> de Riom-ès-Montagnes. — *Bugia vocata de Forcharie*, 1512 (terr. d'Apehon). — *La Porcharie*, 1717 (table de ce terrier).
- PORNIER, bois défriché et dom. ruiné, e<sup>ne</sup> de Cheylade. — *Affar del Pormier*, 1646 (liève conf. de Valrus).
- PORT (LE), vill., e<sup>ne</sup> de Vieillevie.
- PORTAIL (LE), écart, e<sup>ne</sup> de Rouziers. — *Le Portal*, 1668 (nommée au p<sup>o</sup> de Monaco).
- PORTALIER (LE), ham., e<sup>ne</sup> de Sansac-de-Marmiesse. — *Mansus de Portallier*, 1544 (pièces de l'abbé Delmas). — *Portalié*, 1636 (état civ. de Saint-Mamet). — *Pourtalié*, 1668 (nommée au p<sup>o</sup> de Monaco). — *Lou Pourtalier*, 1681; — *La Pourtalié*, 1697; — *Lou Pourtalié*, 1734 (arch. dép. s. G., l. 2).
- PORTARELLE (LA), mais. forte détruite, e<sup>ne</sup> de Vic-sur-Cère.
- PORTAVIE (LA), dom. ruiné, e<sup>ne</sup> du Falgoux. — *Lo fach da la Portavia*, 1332 (liève du prieuré de Saint-Vincent).
- PORTE (LA), dom. ruiné, e<sup>ne</sup> d'Arches. — *Affarium de la Porta*, 1473; — *Affarium de la Porta Inclusa*, 1475; — *Tènement de la Porte*, 1680 (terr. de Mauriac).
- PORTE (LA), dom. ruiné, e<sup>ne</sup> de Marmanhac. — *Affarium de la Porta*, 1378 (arch. dép. s. G.). — *Affar de la Porte*, 1676 (liève de la mais. des Blats).
- PORTE (LE PUY DE LA), ham. et mont. à vacherie, e<sup>ne</sup> de Marmanhac.
- PORTE (LA), mont. à vacherie, e<sup>ne</sup> de Pradiers.
- PORTES (LES), dom. ruiné, e<sup>ne</sup> d'Anrillac. — *Lo vil-laige des Portes*, 1681 (arch. mun. s. CC, p. 3). — *Le villaige des Pots*, 1733 (*id.* s. II, r. 15).
- PORTES (LAS), mont. à burons, e<sup>ne</sup> de Landeyrat.
- PORTES (LAS), vill., e<sup>ne</sup> de Saint-Étienne-de-Carlat. — *Mansus de las Portas*, 1489 (reconn. à J. de Montamat). — *Las Portes*, 1610 (aven. de Jean de Pestels). — *Mus de Laporte*; *mus de la Porte*, 1692 (terr. de Saint-Geraud). — *Lasportes* (Cassini).
- PORTE-UZADE (LA), écart, e<sup>ne</sup> de Trémouille-Marchal.
- PORTUS (LE COMMUN DE), mont. à vacherie, e<sup>ne</sup> de Fontanges.

- POS (LE PUECH DE LAS), mont, à vacherie, c<sup>ne</sup> de Saint-Saury.
- POSABOT, dom. ruiné, c<sup>ne</sup> de Chaliers. — *La bughe de Bosarot*, 1508 (terr. de Montchamp).
- POSSE (LA), taillis, c<sup>ne</sup> de Boisset. — *Bois appelé lou bos greud de la Pauze*, 1668 (nommée au p<sup>re</sup> de Monaco).
- POTARESSÉ (LA CROIX DE LA), croix, c<sup>ne</sup> de Montchamp. — *La croix de la Potaressa*, 1508 (terr. de Montchamp).
- POTEAT (LE), écart, c<sup>ne</sup> de Roumégoux.
- POU (LA ROCHE DE), mont, à vacherie et taillis, c<sup>ne</sup> de Chaliers. — *Terroir appelé lo bos dels Poses*, 1508 : — *Bois des Pozes*, 1630 : — *Bois del Pour*, 1669 (terr. de Montchamp).
- POUBERNAC (LA CAMP DE), dom. ruiné, c<sup>ne</sup> de Saint-Gérons). — *Village de la Camp de Poubernac*, 1669 (nommée au p<sup>re</sup> de Monaco).
- POUCHÉ (LE), dom. ruiné, c<sup>ne</sup> de Claux. — *Le Pouché* (Cassini). — *La Pouché* (État-major).
- POUCHINES, écart, c<sup>ne</sup> de Montsalvy. — *Pouchine*, 1637 ; — *Empouchines*, 1666 ; — *Eupouchines*, 1681 (état civ.). — *Pouhines*, 1681 ; — *Empouchinios*, 1701 (arch. dép. s. G.). — *Poussines*, 1759 ; — *Pouchines*, 1763 (anc. cad.). — *Pourines* (Cassini).
- POUCHOU, écart, c<sup>ne</sup> de Tourmemire. — *Pouchou*, 1658 (insin. du bailliage de Salers). — *Pouchou*, 1663 (état civ. de Saint-Cernin). — *Pouchos*, 1857 (Dict. stat. du Cantal).
- POLDADIS (LE PUECH DE), mont, à vacherie, c<sup>ne</sup> de Saint-Simon.
- POUGÉADE (LE BOURG DE), vill. détruit, c<sup>ne</sup> de Drignac. — *La Pughade*, 1778 (invent. des arch. d'Humières).
- POUGÉOL, grange isolée, c<sup>ne</sup> de Saint-Christophe. — *Village de Poughol*, 1667 (état civ.).
- POUGET (LE), vill., m<sup>in</sup> et huilerie, c<sup>ne</sup> d'Ally. — *Mansus del Poget*, 1464 (terr. de Saint-Christophe). — *Lou Poget*, 1654 ; — *Lou Pogit*, 1656 (état civ.). — *Lou Pougit*, 1668 (*id.* de Pleaux). — *Le Poget*, 1769 (arch. dép. s. G.).
- POUGET (LE), ruiss., affl. du ruisseau d'Incon, c<sup>ne</sup> d'Ally ; cours de 1,000 m.
- POUGET (LE), vill., c<sup>ne</sup> d'Anglards de Saint-Flour. — *Lou Poget*, 1624 (terr. de Ligonès). — *Le Poget*, 1784 (Chabrol, t. IV).
- POUGET, mont, à vacherie et bois défriché, c<sup>ne</sup> de Chavagnac. — *Bois appelé de Pughet ; bois des Pougretz*, 1535 (terr. de la v<sup>re</sup> de Murat). — *Roche del Poget*, 1598 (reconn. des cons. d'Albepierre au roi). — *Bois des Pougretz ; bois du Poughet*, à pré-
- sent desfriché*, 1670 (terrier de la châtellenie des Bros).
- POUGET (LE), dom. ruiné, c<sup>ne</sup> de Diemme. — *Al Poget*, 1348 (liève de Diemme).
- POUGET (LE), écart, c<sup>ne</sup> de Junbac.
- POUGET (LE), vill. et marais, c<sup>ne</sup> de Ladinhac. — *Affarium del Poget*, 1464 (vente par Guill. de Treysac). — *Lou Poget*, 1542 (min. Destaing, n<sup>re</sup>). — *Lou Pozet*, 1550 (*id.* Guy de Vayssieyra). — *Lou Pougit*, 1610 (aven de J. de Pestels). — *Lou Pougget*, 1668 (nommée au p<sup>re</sup> de Monaco). — *Lou Pouzet*, 1750 (anc. cad.).
- POUGET (LES CAMPS DE), mont, à vacherie, c<sup>ne</sup> de Ladinhac.
- POUGET (LE), ham., c<sup>ne</sup> de Lorcières. — *Le Poget*, 1745 (arch. dép. s. G, t. 43).
- POUGET (LE), écart et chât. féodal détruit, c<sup>ne</sup> de Menet. — *Mansus del Poget*, 1401 (reconn. au seign. de Murat-la-Rabe). — *Chateau du Poget*, 1561 (terr. de Murat-la-Rabe). — *Domaine du Pouget*, 1783 (aven par G. de la Croix).
- POUGET (LE), f<sup>ne</sup> et mont, à hurons, c<sup>ne</sup> de Montboudif. — *Mansus de Pogets*, 1310 (Hist. de l'abb. de Feniers). — *Montaigne de Pouget*, 1654 (terr. de Feniers).
- POUGET (LE), vill., c<sup>ne</sup> de Mourjou. — *Lou Poget*, 1557 (pièces de l'abbé Delmas). — *Le Pouget* (Cassini).
- POUGET (LE), écart, c<sup>ne</sup> de Mourjou. — *Lou Poget inférieur*, 1557 (pièces de l'abbé Delmas). — *Affair du Pouget*, 1784 (Chabrol, t. IV).
- POUGET (LE), vill., c<sup>ne</sup> de Paillhérols. — *Lou Pouget*, 1642 (min. Froquières, n<sup>re</sup>). — *Le Poujet* (Cassini).
- POUGET (LE), écart, c<sup>ne</sup> de Parlan.
- POUGET (LE), vill., c<sup>ne</sup> de Polminhac. — *Mansus del Poujet*, 1485 ; — *Mansus del Poget*, 1489 (reconn. à J. de Montamat). — *Lou Poget*, 1583 (terr. de Polminhac). — *Lou Pougit ; Poughit*, 1610 (aven de J. de Pestels). — *Lou Pouget*, 1671 (nommée au p<sup>re</sup> de Monaco).
- POUGET (LE), m<sup>in</sup> détruit, c<sup>ne</sup> de Rezentières. — *Molin del Pouget*, 1613 (terr. de Nubieux).
- POUGET (LE), dom. ruiné, c<sup>ne</sup> de Roulliac. — *Affarium del Poget ; del Pozet*, 1350 (arch. mun. d'Aurillac, s. III, c. 21).
- POUGET (LE), vill. et m<sup>in</sup>, c<sup>ne</sup> de Saint-Cirgues-de-Jordanne. — *Le Pouzet*, 1665 (état civ. de Jussac). — *Lou Pouget*, 1679 (arch. dép. s. G, t. 1). — *Poujet* (État-major).
- POUGET (LE), dom. ruiné, c<sup>ne</sup> de Saint-Mamet-la-Salvetat. — *Affair del Pozet*, 1668 (nommée au p<sup>re</sup> de Monaco).

- POUGET (LE), dom. ruiné, c<sup>nc</sup> de Saint-Projet. — *Ol Pougé*, 1284 (Arch. nat. J. 271).
- POUGET (LE), ham., c<sup>nc</sup> de Sarrus. — *La Pougé*, 1625 (insin. de la cour royale de Murat). — *Le Pouguet* (Cassini).
- POUGET (LE), dom. ruiné, c<sup>nc</sup> de Teissières-les-Bouliès. — *Mausus del Pougé*, 1469 (arch. mun. d'Aurillac, s. GG, c. 6).
- POUGET (LE), écart, c<sup>nc</sup> de Thiézac. — *Lou Pougé*, 1597 (reconn. au curé de l'hôp. de la Trinité-d'Aurillac). — *Lou Pouzet*, 1627 (état civ.). — *Lou Pougé*, 1746 (anc. cad.). — *Le Poujet* (Cassini).
- POUGET (LE), ruiss., affl. de la Jordanne, c<sup>nc</sup> de Thiézac et de Saint-Cirgues-de-Jordanne; cours de 3,000 m.  
Ce ruisseau se nomme aussi *Saint-Cirgues*.
- POUGET (LE), dom. ruiné, c<sup>nc</sup> d'Ytrac. — *Ténement del Pougé*, 1739 (anc. cad.).
- POUGNOLS (LES), bois défriché, c<sup>nc</sup> de Dienne. — *Bois appelé des Pougholz*, 1618 (terr. de Dienne).
- POUGY-FERNEAU (LE), mont. à vacherie, c<sup>nc</sup> de Valuéjols.
- POUJADE (LA), dom. ruiné et vacherie, c<sup>nc</sup> de Cellès. — *Pastoral des Poghés*, 1581; — *La Buge de Poughade*, 1697 (terr. de Cellès).
- POUJADE (LA), mont. à vacherie, c<sup>nc</sup> de Lientadès. — *Le condere de la Poughade*, 1508; — *Rochers de las Poughades*, 1662; — *La Pougade; la Pougade*, 1686; — *Lou Cosse. sive la Poughade*, 1730 (terr. de la Garde-Roussillon).
- POUJAL (LE), ham. et chât. en ruines, c<sup>nc</sup> de Charimensac. — *Le Pouzat*, 1784 (Chabrol, t. IV).
- POUJAU (LE SEC DES), mont. à vacherie, c<sup>nc</sup> de Saint-Poncy. — *Le sue des Poujaux; Poujouse ou de Faziaux*, 1783 (terr. d'Alleret).
- POUJET (LE), f<sup>me</sup> et mont. à vacherie, c<sup>nc</sup> de Calvinet. — *Domaine du Poujet*, 1759 (arch. dép. s. C. l. 49). — *Le Pouzet* (Cassini).
- POUJET (LE BOIS DE), bois et dom. ruiné, c<sup>nc</sup> de Cayrols. — *Le village del Poujet*, 1649 (état civ. de Parlan).
- POUJOLADE (LA), vill., c<sup>nc</sup> d'Ussel. — *Le barry de la Poughoulade*, 1595 (terr. d'Ussel). — *La Poujoulade; Appoujoulade; la Pougollade; Lapoujoulade*, 1654 (*id.* du Saillhan).
- POUJOLIE (LA), dom. ruiné, c<sup>nc</sup> de Cheylade. — *Mas et ténement de la Posolia*, 1514; — *Affar de la Pozolia; la Pozolye; Lapozolie; Laposolie*, 1539 (terr. de Cheylade). — *Lapezolie; la Pozollie*, 1539 (arch. dép. s. E).
- POUJOLIE (LA), f<sup>me</sup> détruite, c<sup>nc</sup> de Saint-Victor. — *Mausus vocatus la Pogolia*, 1322 (arch. mun. d'Aurillac, s. III, c. 21). — *La Pajolye*, 1693; — *La Pouzolio*, 1747 (inv. des titres de l'hôp. d'Aurillac).
- POUJOLIE-DEL-BOS (LA), dom. ruiné, c<sup>nc</sup> de Saint-Victor. — *La Pajolye-del-Bos*, 1693 (inv. des titres de l'hôp. d'Aurillac).
- POUJOLS, vill., c<sup>nc</sup> de Saint-Santin-de-Maurs. — *Poujols*, 1613; — *Pouzelz*, 1616; — *Pouzoultz*, 1618; — *Pouzols*, 1619; — *Poujolz*, 1624; — *Lespouzolz*, 1629 (état civ.). — *Pousols*, 1749 (anc. cad.).
- POLL, chât. féodal détruit, c<sup>nc</sup> d'Arnac. — *Pullum*, 1442 (pap. de la fam. de Montal). — *Poul*, 1449 (enq. sur les droits des seign. de Montal). — *Pollum*, 1465 (vente au seign. de Montal). — *Pol*, 1470; — *Paul; Paoul*, 1472 (arch. mun. d'Aurillac, s. III, c. 21). — *Depoul*, 1636 (liève de Poul). — *Pou*, 1672 (état civ. d'Arnac).
- POULANGE, dom. ruiné, c<sup>nc</sup> de Paulhac. — *Villnige de Poulange*, 1762 (terr. de Montchamp).
- POULAT, m<sup>in</sup> détruit, c<sup>nc</sup> de Jabrun. — *Le moulinous del Poulat*, 1662; — *Le moulinou de Poulat*, 1686; — *Le Moulinou*, 1730 (terr. de la Garde-Roussillon).
- POULIÈS, roiss., affl. du Goul, c<sup>nc</sup> de Badailhac et de Baulhac; cours de 1,150 m. — *Ruisseau de la Panze*, 1696; — *Ruisseau de la Pause; Poase*, 1736 (terr. de la command. de Carlat).
- POULIÈS, vill. et bois, c<sup>nc</sup> de Baulhac. — *Les Pallies*, 1600 (état civ. de Vic). — *Pallier*, 1610 (*id.* de Thiézac). — *Palier*, 1636 (*id.* de Vic). — *Palyes*, 1640 (min. Dumas, n<sup>o</sup>). — *Pouche*, 1668; — *Pailhes*, 1669; — *Pouille*, 1670 (nommée au p<sup>o</sup> de Monaco). — *Pouthes*, 1692; — *Palhes*, 1693; — *Poullie*, 1694; — *Poulies*, 1696; — *Pallès*, 1701 (état civ.). — *Pouilles* (Cassini).
- POUMYROL (LE), mont. à vacherie, c<sup>nc</sup> de Montboudif.
- POUNTOU (LE), f<sup>me</sup>, c<sup>nc</sup> de Murat.
- POUPET (LE), dom. ruiné, c<sup>nc</sup> de Cayrols. — *L'affar del Poupet*, 1575 (livre des archaps d'Ant. de Naucaze).
- POURCATOLNE (LA), écart, c<sup>nc</sup> de Saint-Christophe, construit depuis 46 ans environ.
- POURCEAU (LA CROIX DE), croix, c<sup>nc</sup> d'Aurillac.  
La Croix du Pourceau, auj. disparue, était une des quatre croix qui limitaient le franc-alleu du monastère de Saint-Geraud. — *Crua Porcelli*, 1277 (arch. mun. s. FF, p. 15).
- POURCESOL (LE), lieu détruit, c<sup>nc</sup> de Leynhac. — (Cassini.)
- POURCHERET, vill., c<sup>nc</sup> de Vebret. — *Villa Porcaret*, vi<sup>e</sup> s<sup>c</sup> (copie de la charte dite de Clovis).

- POURCISSOU (LE), écart, c<sup>ne</sup> de Saint-Étienne-de-Maurs. — *Pourchissou*, 1745; — *Lou Parchischore; lou Parcischore*, 1748 (état civ.).
- POURRETS (LES), ham., c<sup>ne</sup> de Neuvéglise.
- POURTIU (LA), dom. ruiné, c<sup>ne</sup> d'Appajou. — *Villaige de la Pourtiu*, 1621 (état civ.).
- POURTOR (LE), vill., c<sup>ne</sup> de Boisset.
- POURTOU (LE), ham., c<sup>ne</sup> de Condat-en-Feniers. — *Partou* (Cassini).
- POURTOU-DE-BRAYAT (LE), écart, c<sup>ne</sup> de Boisset.
- POURTOUNE-DU-CANTAL (LA), col. c<sup>ne</sup> de Saint-Jacques-des-Blats.
- POUSE (LA), dom. ruiné, c<sup>ne</sup> d'Apchon. — *Affarium de la Pouso*, 1518 (terr. d'Apchon). — *La Pousou*, 1719 (table de ce terr.).
- POUSES (LES), vill., c<sup>ne</sup> de Loubaresse. — *Las Pouses*, 1508 (terr. de Montchamp). — *Les Pougés*, 1856 (Dict. stat. du Cantal).
- POUSES (LES), futaie et m<sup>in</sup> détruit, c<sup>ne</sup> de Vieillespesse. — *Nemus des Ponzos*, 1526; — *Boys des Puzes*, 1527; — *Boys dels Pouses*, 1662 (terr. de Vieillespesse). — *Boir de las Puzes*, xvi<sup>e</sup> s<sup>e</sup> (liève de Vieillespesse).
- POUYREYRE (LA), vill. et mont. à vacherie, c<sup>ne</sup> de Chastel-Marlliac. — *Lapoureyre*, 1688; — *Poureyre*, 1736 (état civ.). — *Lapoureyre*, 1744; — *Lapoureyre*, 1783 (arch. dép. s. G., t. 45). — *La Pourrière; la grange de la Pourrière* (Cassini).
- POUVILLES (LAS), mont. à vacherie, c<sup>ne</sup> de Condat-en-Feniers.
- POUYVE, bois défriché, c<sup>ne</sup> de Condat-en-Feniers. — *Bois appelé de Pouveye*, xvi<sup>e</sup> s<sup>e</sup> (liève conf. de Feniers).
- POUX (LE), ham., c<sup>ne</sup> du Claux.
- POUX (LE), ham. avec manoir et croix, c<sup>ne</sup> de Marcolès.
- POUX (LE), vill., c<sup>ne</sup> de Saint-Ilvide. — *Mansus del Potz*, 1466; — *Lou Poutz*, 1566 (terr. de Saint-Christophe). — *Les Poux* (Cassini). — *Le Poux*, 1855 (Dict. stat. du Cantal).
- POUX (LE), vill., c<sup>ne</sup> de Saint-Poncey. — *Lo Poux*, 1646 (liève des Ternes). — *Pous*, 1694 (état civ. de Saint-Étienne-sur-Massiac). — *Pou* (Cassini).
- POUX, vill. et bois, c<sup>ne</sup> de Sauvat. — *Poux*, 1664 (insin. du bailliage de Salers). — *Pont*, 1784 (Chabrol, t. IV).
- POUX (LA), dom. ruiné, c<sup>ne</sup> de Trémouille-Marchal. — *Laspoux* (Cassini).
- POUYOLLE (LA), dom. ruiné, c<sup>ne</sup> de Saint-Urcize. — *Village de Poiola*, 1508; — *Poulla*, 1662 (terr. de la Garde-Roussillon).
- POUZAC, chât. en ruines, c<sup>ne</sup> d'Aurillac.
- POUZADE (LA), écart, c<sup>ne</sup> de Sœursergues.
- POUZADOU (LE), vill., c<sup>ne</sup> de la Monsolie. — *Pouzador*, 1561; — *Pouzalour*, 1637 (terr. de Murat-la-Rabe). — *Le Pouzadou*, 1783 (aveu par G. de la Croix). — *Poujadou* (états de sections).
- POUZAIRE (LA), taillis, c<sup>ne</sup> de Tiviers. — *Bois des Espouzeyres*, 1508; — *Bois de Garnot, anciennement des Espouzes ou Pouzeyres*, 1666; — *Bois de Garnot ou del Saut-de-la-Chabre*, 1669; — *Bos de Garnot, sive du sang de la Chabre et du bois de Tentruc*, 1762 (terr. de Montchamp).
- POUZATEL (LE), écart, c<sup>ne</sup> de Villedieu.
- Par ordonnance royale du 11 février 1824, le Pouzatel a été distraint de la c<sup>ne</sup> d'Alleuze, et réuni à celle de Villedieu.
- POUZELS (LES), mont. à vacherie, c<sup>ne</sup> de Faverolles. — *Le pastoral des Pouzels, sive del pastoral-maigre, les Pouzelès*, 1695 (terr. de Celles).
- POUZES (LES), mont. à vacherie et dom. ruiné, c<sup>ne</sup> de Montchamp. — *Brugas et bughe appelés des Pouzes*, 1633 (terr. de Montchamp).
- POUZÈRES (LES), mont. à vacherie et dom. ruiné, c<sup>ne</sup> d'Alleuze. — *Bugia vocata de Poyseyres*, 1510 (terr. de Maurs). — *La fon de las Pouzeyres*, 1632 (id. de Montchamp).
- POUZOL, vill., c<sup>ne</sup> de Bonnac. — *Mansus de Posolz*, 1439 (pièces de la cure de Massiac). — *Le Pouzols*, 1653 (état civ.). — *Pouzols*, 1656 (id. de Saint-Victor-sur-Massiac). — *Pouzol*, 1666 (état civ.). — *Pousol*, 1699 (id. de Saint-Étienne-sur-Massiac). — *Poujols*, 1771 (terr. du prieuré de Bonnac). — *Pouget* (Cassini). — *Poujol* (État-major).
- POUZOL, vill., c<sup>ne</sup> de Faverolles. — *Pozolz; Pouzolz*, 1494 (terr. de Mallet). — *Pouzols*, 1679 (insin. de la cour royale de Murat). — *Pouzolles* (Cassini). — *Pouzol*, 1784 (Chabrol, t. IV).
- POUZOL, dom. ruiné, c<sup>ne</sup> de Saint-Mamet-la-Salvetat. — *Villaige del Pozol*, 1668 (nommée au p<sup>re</sup> de Monaco).
- POUZOLS, dom. ruiné, c<sup>ne</sup> d'Aurillac. — *Mansus de Pozolz*, 1522 (min. Vigery, n<sup>o</sup>).
- POUZOLS, dom. ruiné, c<sup>ne</sup> de Giou-de-Mamou. — *Affair appelé de Posols*, 1692 (terr. de Saint-Geraud).
- POUZOLS, vill., m<sup>in</sup> et chât. détruit, c<sup>ne</sup> de Marchastel. — *Posols*, 1600 (liève de Soubrevèze).
- Pouzols était, avant 1789, régi par le droit cout. et siège d'une justice seign. ressort. à la sénéch. d'Auvergne, en appel du baill. d'Aubijoux.
- Pouzols, ruiss., affl. de la Rhue, c<sup>ne</sup> de Marchastel; cours de 1,000 m.



- POUZOLS, dom. ruiné, c<sup>nc</sup> de Prunet. — *Affar de Pouzolz*, 1670 (nommée au p<sup>nc</sup> de Monaco).
- POUZOLS, vill., c<sup>nc</sup> de Roannes-Saint-Mary. — *Johannes de Posolis*, 1469 (terr. de Saint-Christophe). — *Mansus de Posolz*, 1539 (min. Destaing, n<sup>nc</sup> à Marcolès). — *Pozoh*, 1598 (arch. dép. s. E). — *Pozolz*, 1621 (état civ. d'Arpajon). — *Pozolt*, 1626 — *Posol*, 1627; — *Pouzolz*, 1629 (*id.* de Reilhac). — *Pouzolz-de-Rouanne*, 1669; — *Pousolz*, 1670 (nommée au p<sup>nc</sup> de Monaco). — *Pouzols*, 1682 (arch. dép. s. E). — *Posols*, 1692 (terr. de Saint-Geraud). — *Pougeols*, 1761 (arch. dép. s. G). — *Poustols* (Cassini).
- POUZOLS, ham., c<sup>nc</sup> de Vitrac. — *Le Poujol* (Cassini).
- PRADAGET, vill., c<sup>nc</sup> de la Monselie. — *Pradageyre*, 1560; — *Pradageyt*, 1637 (terr. de Murat-la-Rabe). — *Pradaget*, 1717 (état civ. de Chastel-Marlhac). — *Pradaget*, 1783 (aveu au roi par G. de la Croix). — *Pradajet* (Cassini).
- PRADAL (LE), ruiSS., affl. du ruisseau de la Barre, c<sup>ncs</sup> de Bredon et de Laveissière; cours de 6,000 m.
- PRADAL (LE), dom. ruiné, c<sup>nc</sup> de Chalinargues. — *Village de Pradalas*, 1518 (terr. des Cluzels).
- PRADAL (LA), écart et marais, c<sup>nc</sup> de Champs.
- PRADAL (LE), dom. ruiné, c<sup>nc</sup> de Faverolles. — *Le Pradal*, 1695 (terr. de Colles).
- PRADAL (LE), dom. ruiné, c<sup>nc</sup> de Lavastrie. — *Le village de Pradal*, 1682 (insin. de la cour royale de Murat).
- PRADAL (LE), dom. ruiné, c<sup>nc</sup> de Murat. — *La granche de la Pradal*, 1536 (terr. de la v<sup>nc</sup> de Murat). — *Cartier de Lapradal*, 1680 (*id.* de la ville de Murat).
- PRADAL (LE), dom. ruiné, c<sup>nc</sup> de Paulbac. — *Village de Pradalas*, 1518 (terr. des Cluzels). — *La Pradal*, 1575; — *Le Pradal de Jarry; la Pradal des Jarris*, 1664 (*id.* de Bredon).
- PRADAL (LE), m<sup>nc</sup>, c<sup>nc</sup> de Beilhac.
- PRADAL (LE), m<sup>nc</sup>, c<sup>nc</sup> de Roussy. — *Moulin de Pradal* (État-major).
- PRADAL (LE), étang auj. en culture, c<sup>nc</sup> de Rouziers. — *L'étang de Pradalz*, 1670 (nommée au p<sup>nc</sup> de Monaco).
- PRADAL (LE), écart, c<sup>nc</sup> de Saint-Étienne-de-Carlac.
- PRADAL (LE), ham., c<sup>nc</sup> de Sarrus. — *Village de la Pradal*, 1494 (terr. de Mallet). — *Pradelat*, 1784 (Chabrol, t. IV).
- Le Pradal, suivant le terr. de Mallet, aurait été une paroisse en 1494.
- PRADAL (LE), écart, c<sup>nc</sup> de Valette.
- PRADAL (LE), vill., c<sup>nc</sup> de Vieillespesse. — *Village del Pradal*, 1526 (terr. de Vieillespesse). — *Le Prada*, 1784 (Chabrol, t. IV).
- PRADALET (LE), dom. ruiné, c<sup>nc</sup> de Vabres. — *Mansus de Pradalet*, 1358; — *Locus de Pradalectz*, 1517 (arch. dép. s. G).
- PRADALOU (LE), dom. ruiné, c<sup>nc</sup> de Vabres.
- PRADALS (LES), dom. ruiné, c<sup>nc</sup> de Vézac. — *Affar de los Pradals*, 1692 (terr. de Saint-Geraud).
- PRADASTIER, écart, autrel. vill., c<sup>nc</sup> de Maurines. — *Pradastyes*, xvi<sup>nc</sup> s<sup>c</sup> (arch. dép. s. G). — *Pradasties; Pièdastrie; Padastries*, 1784 (Chabrol, t. IV). — *Pradastié* (Cassini).
- PRADAU (LA FON DE), font. et mont. à vacherie, c<sup>nc</sup> de Champs.
- PRADAU (SUR LE), mont. à vacherie, c<sup>nc</sup> de Pradiers.
- PRADE (LA), écart, c<sup>nc</sup> d'Anterrieux.
- PRADE (LA), dom. ruiné et m<sup>nc</sup> détruit, c<sup>nc</sup> d'Arpajon. — *Domaynum de la Prada*, 1522 (min. Vigery, n<sup>nc</sup>). — *Le molin de Laprade*, 1670 (nommée au p<sup>nc</sup> de Monaco). — *Prades*, 1695 (terr. de la command. de Carlac). — *La Prade*, 1740 (anc. cad.). — *Domaine de Laprade*, 1744 (arch. dép. s. C. t. 5).
- PRADE (LA), ham., c<sup>nc</sup> de Beaulieu.
- PRADE (LA), m<sup>nc</sup> et teinturerie, c<sup>nc</sup> de Boisset.
- PRADE (LA), lieu détruit, c<sup>nc</sup> de Bourmoncles. — (Cassini).
- PRADE (LA), ham., c<sup>nc</sup> de Cayrols.
- PRADE (LA), ruiSS., affl. de l'Aude, c<sup>ncs</sup> de Celles et d'Ussel; cours de 4,500 m.
- PRADE (LA), écart, c<sup>nc</sup> de Champs.
- PRADE (LA), ham., c<sup>nc</sup> de Condat-en-Feniers.
- PRADE (LA), vill., c<sup>nc</sup> de Faverolles. — *Laprade*, 1784 (Chabrol, t. IV). — *La Prade* (Cassini).
- PRADE (LA), vill., c<sup>nc</sup> de Jussac.
- PRADE (LA), écart, c<sup>nc</sup> de Marchal.
- PRADE (LA), l<sup>nc</sup> et mont. à burons, c<sup>nc</sup> de Marmahac.
- PRADE (LES BRUIAS DE LA), mont. à vacherie, c<sup>nc</sup> de Montchamp.
- PRADE (LA), écart, c<sup>nc</sup> de Moussages.
- PRADE (LA), ruiSS., affl. de la Truyère, c<sup>nc</sup> d'Oradour; cours de 4,000 m.
- PRADE (LA), m<sup>ncs</sup> et étang, c<sup>nc</sup> de Parlan.
- PRADE (LA), écart, c<sup>nc</sup> de Riom-ès-Moutagnes.
- PRADE (LA), m<sup>nc</sup>, c<sup>nc</sup> de Ruines.
- PRADE (LA), m<sup>nc</sup>, c<sup>nc</sup> de Saint-Christophe. — *Moulin de Pradal* (Cassini).
- PRADE (LA), vill., c<sup>nc</sup> de Saint-Cirgues-de-Jordanne. — *La Prade*, 1610 (aven. de J. de Pestels). — *Prutz*, 1631 (état civ. de Vic). — *La Parade*, 1679 (arch. dép. s. C, l. 1).
- PRADE (LA), vill. et tuilerie, c<sup>nc</sup> de Saint-Étienne-de-Maurs. — *La Prade*, 1746 (état civ.).

- PRADE (LA), font. et vill. détruit, c<sup>o</sup> de Saint-Martin-Valmeroux. — *Prades*, 1694 (état civ.).
- PRADE (LA), vill. et croix, c<sup>o</sup> de Saint-Pierre-du-Peil. — *La croix de la Prade* (Cassini).
- PRADE (LA), ruiss., affl. de la Dordogne, c<sup>o</sup> de Saint-Pierre-du-Peil; cours de 1,080 m.
- PRADE (LA), h<sup>o</sup>m<sup>s</sup>, c<sup>o</sup> de Salins.
- PRADE (LA), ham., c<sup>o</sup> de Vic-sur-Cère. — *Mansus de la Prada*, 1486 (reconn. à J. de Montamat). — *Laprade*, 1636 (état civ.). — *La Prade*, 1668 (nommée au p<sup>o</sup> de Monaco).
- PRADE (LA), ham., c<sup>o</sup> de Vieillevie.
- PRADE-BASSE ET HAUTE (LA), f<sup>o</sup>m<sup>s</sup> et écart, c<sup>o</sup> de Ruines. — *La Prade-Haute*, 1596 (min. Andrieu, n<sup>o</sup>). — *La Prade-Basse*, 1624 (terr. de Ligonnet). — *Domaine de la Prade*, 1745 (archives départementales, s. C. l. 43).
- PRADE-BRUNET (LA), écart, c<sup>o</sup> d'Apchon. — *Les Prats-Brunets*, 1719 (table du terr. d'Apchon). — *Les Pralbrunets*, 1777 (liève d'Apchon).
- PRADE-DEL-RIEU (LA), dom. ruiné, c<sup>o</sup> de Marcolès. — *Affir nommé de la Pradu del Rieu*, 1549 (min. Dostaing, n<sup>o</sup>).
- PRADEL, vill., c<sup>o</sup> d'Anterrieux. — *Pradel*, 1672 (insin. du baill. de Saint-Flour). — *Pradelle*, 1784 (Chabrol, t. IV). — *Pradels* (État-major).
- PRADEL (LE), écart, c<sup>o</sup> de Brageac. — *Lou Pradel Lacatayres*, 1642; — *Lou Pradel-ls-Braghac*, 1658 (état civ.). — *Le Pradel*, 1780 (arch. dép. s. C. l. 38).
- PRADEL (LA), écart, c<sup>o</sup> de Carlat. — *Maison appelée de la Pradel, aux appartenances de Puechbasset*, 1668 (nommée au p<sup>o</sup> de Monaco).
- PRADEL (LE), dom. ruiné, c<sup>o</sup> de Froix-Anglards. — *Affarium vocatum des Pradels*, 1522 (min. Vigery, n<sup>o</sup>).
- PRADEL (LE), vill., c<sup>o</sup> de Jaleyrac. — *Lou Pradiel*, 1672 (état civ. du Vigean). — *Pradèles*, 1688 (pièces du cab. de Bonnefons).
- PRADEL (LE), ruiss., affl. de l'Alagnon, c<sup>o</sup> de Joursac; cours de 2,800 m.
- PRADEL (LE), mont. à vacherie, c<sup>o</sup> de Landeyrat.
- PRADEL (LE), écart, c<sup>o</sup> de Leynhac. — *Le Pradel*, 1640 (état civ. de Saint-Constant). — *La Pradelle* (Cassini).
- PRADEL (LE), vill., c<sup>o</sup> de Menet.
- PRADEL (LE), écart, c<sup>o</sup> de Pleaux.
- PRADEL (LE), m<sup>o</sup>s, c<sup>o</sup> de Roussy.
- PRADEL (LE), écart, c<sup>o</sup> de Saint-Étienne-Cantalès. — *Le Pradel*, 1653 (min. Sarrauste, n<sup>o</sup>). — *Les Pradels*, 1782 (arch. dép. s. C. l. 51).
- PRADEL (LE), ham. et m<sup>o</sup> détruit, c<sup>o</sup> de Saint-Étienne-de-Mauris. — *Le moulin du Pradel*, 1746; — *Lou Pradel*, 1749 (état civ.).
- PRADÈLE (LA), dom. ruiné, c<sup>o</sup> de Cassaniouze. — *Affir de la Pradèle*, 1760 (terr. de Saint-Projet).
- PRADÉLIE (LA), écart, c<sup>o</sup> de Saint-Paul-des-Landes. — *La Pradalie*, 1682; — *La Pradalie*, 1707; — *La Pradelié*, 1760 (arch. dép. s. C.).
- PRADELINE (LA), dom. ruiné, c<sup>o</sup> de Lieutadès. — *Affir des mèzes appelé de Pradalenc*, 1508; — *Tènement de Pradalenc*, 1686; — *Tènement de las Pradalienne*, 1730 (terr. de la Garde-Roussillon).
- PRADELLE (LA), écart, c<sup>o</sup> de la Besserette.
- PRADELLE (LA), écart, c<sup>o</sup> de Chaudesaignes.
- PRADELLE (LA), f<sup>o</sup>m<sup>s</sup>, c<sup>o</sup> du Claux. — *La Padèle* (État-major).
- PRADELLE (LA), f<sup>o</sup>m<sup>s</sup>, mont. à vacherie, taillis et m<sup>o</sup> détruit, c<sup>o</sup> de Dienne. — *Molendinum del Pradel*, 1407 (arch. dép. s. E.). — *Mansus de las Pradas*, 1489 (liève de Dienne). — *Lou Pradelet*, 1518 (terr. de Dienne). — *Lu Pradelle*, 1673 (nommée au p<sup>o</sup> de Monaco).
- PRADELLE (LA), vill., m<sup>o</sup>, scierie et carderie, c<sup>o</sup> de Lanobre. — *Pradal* (Cassini).
- PRADELLE (LA), ham., c<sup>o</sup> de Montmurat.
- PRADELLE (LA), ruiss., affl. du ruisseau de la Broussette, c<sup>o</sup> de Parlum; cours de 875 m.
- PRADELLE (LA), f<sup>o</sup>m<sup>s</sup>, c<sup>o</sup> de Quézac. — *La Pradelle*, 1739 (état civ.).
- PRADELLE (A LA), ham. et bois défriché, c<sup>o</sup> de Saint-Simon. — *Affir dels Pradelz*, 1573 (arch. mun. d'Aurillac, s. GG, p. 20). — *Bois talis apellé de la Pradelle; affir del Pradal*, 1692 (terr. de Saint-Geraud).
- PRADELLE (LA), écart et m<sup>o</sup>, c<sup>o</sup> de Senezergues. — *La Padelle*, 1674 (état civ. de Cassaniouze). — *Pradèle* (Cassini). — *La Pradal* (État-major).
- PRADELLE (LA), écart, c<sup>o</sup> de Thiézac.
- PRADELLES (LES), vill., c<sup>o</sup> d'Anglards-de-Salers. — *Villa Pradela*, xii<sup>e</sup> s<sup>e</sup> (copie de la charte dite de Clovis). — *Lous Pradelz*, 1633 (état civ. du Vigean). — *Pradelle*, 1652 (*id.* d'Anglards). — *Les Pradels*, 1653 (*id.* du Vigean). — *Pradels*, 1743 (arch. dép. s. C.).
- PRADELLES (LES), mont. à vacherie, c<sup>o</sup> de Drignac.
- PRADELLES (LES), bois défriché, c<sup>o</sup> de Virargues. — *Las Pradulas*, xv<sup>e</sup> s<sup>e</sup> (terr. de Bredon). — *Boys de la Peyradelle*, 1535 (*id.* de la vié de Murat). — *Boys de la Pradelles*, 1575 (*id.* de Bredon).
- PRADELOUNE (LA), écart, c<sup>o</sup> de Cheylade.
- PRADELS (LE BOS DES), châtaign., c<sup>o</sup> de Boisset. — *Bois des Pradelz*, 1668 (nommée au p<sup>o</sup> de Monaco). — *Bois des Pradels*, 1746 (anc. cad.).

- PRADELS (LES), châtaign. et dom. ruiné, c<sup>nc</sup> de Carlat. — *Affar del Pradel*, 1695 (terr. de la command. de Carlat).
- PRADELS (LES), dom. ruiné, c<sup>nc</sup> de Mauriac. — *Villaige des Pradels*, 1680 (terr. de Mauriac).
- PRADELS (LES), écart, c<sup>nc</sup> de Mourjou.
- PRADELS (LES), châtaign. et dom. ruiné, c<sup>nc</sup> de Sansac-Veinazès. — *Affar appellé des Pradeitz*, 1668 (nommée au p<sup>nc</sup> de Monaco).
- PRADELS (LES), lieu détruit, c<sup>nc</sup> de Valnéjols. — *Le Pradel de Lamarghou*, 1662 (terr. de Loubeyrargues). — *Les Pradelz; les Pradez*, 1683 (*id.* de la châtel. des Bros).
- PRADELS (LES), dom. ruiné, c<sup>nc</sup> de Vézac. — *Affar des Pradels*, 1581 (terr. de Polminhac).
- PRADERIE (LA), vill., c<sup>nc</sup> de Brezons. — *La Pradaria*, 1623 (ass. gén. ten. à Cezens). — *La Pradario*, 1648 (état civ. de Pierrefort). — *La Praderie*, 1710 (*id.* de Brezons). — *La Praderie* (Cassini).
- PRADERS (LES), taillis, c<sup>nc</sup> de Rosliac. — *Nemus delz Pradels*, 1510 (terr. de Maurs).
- PRAGES (LES), fontlon, ville d'Aurillac.
- PRAGES (LES), dom. ruiné, c<sup>nc</sup> d'Anzers. — *Le domaine des Prades*, 1785 (arch. dép. s. C, l. 41).
- PRAGES, f<sup>nc</sup>, c<sup>nc</sup> de Bassignac. — *Pradel*, 1785 (arch. dép. s. C, l. 45). — *Einprades* (État-major).
- PRAGES, dom. ruiné, c<sup>nc</sup> de Chaussenac. — *Villaige de Pradas*, 1778 (inv. des arch. de la mais. d'Humières).
- PRAGES, ham., chât. et m<sup>in</sup>, c<sup>nc</sup> de Landeyrat. — *Mansus de Pradas*, 1329 (enq. sur la justice de Vieillespesse). — *Pradt* (État-major).
- Prades était, avant 1789, régi par le droit cout., et siège d'une justice seign. ressort. à la sénéch. d'Auvergne, en appel du bailliage d'Aubijoux.
- PRAGES, ruiss., afl. de la rivière d'Allanche, c<sup>nc</sup> de Landeyrat et d'Allanche; cours de 8,200 m.
- Ce ruisseau porte aussi le nom de *ruisseau de Landeyrat*.
- PRAGES (LES), écart, c<sup>nc</sup> de Lencamp.
- PRAGES, chât., c<sup>nc</sup> de Loupiac, anj. détruit. — *Le chasteau des Prades*, 1662 (état civ.).
- PRAGES (LES), m<sup>ins</sup>, c<sup>nc</sup> de Riom-ès-Montagnes. — *Moulin de Pradal*, 1717 (arch. dép. s. G). — *La Prade*, 1857 (Dict. stat. du Cantal).
- PRAGES (LES), dom. ruiné, c<sup>nc</sup> de Saint-Cernin. — *Mansus dal Prat*, 1297 (arch. mun. d'Aurillac, s. III, c. 21). — *Affar appellat las Pradas*, xv<sup>e</sup> s<sup>e</sup> (*id.* s. GG, p. 21).
- PRAGES, vill. et chât. féodal détruit, c<sup>nc</sup> de Saint-Christophe. — *Mansus de Pradal*, 1464 (terr. de Saint-Christophe). — *Prades*, 1668 (état civ.). — *Prade*, 1671 (*id.* de Pleaux).
- PRAGES, dom. ruiné, c<sup>nc</sup> de Salers. — *La Prade*, 1591 (grand-livre de l'Hôtel-Dieu de Salers). — *Las Prades*, 1655 (insin. du bailliage de Salers).
- PRAGES, m<sup>in</sup>, c<sup>nc</sup> de Thiézac. — *Molin de Laprade*, 1668 (nommée au p<sup>nc</sup> de Monaco).
- PRAGES (LAS), f<sup>nc</sup>, c<sup>nc</sup> de Trizac. — *Lasprades* (Cassini). — *Lasprade* (états de sections).
- PRAGES (LES), lieu détruit, c<sup>nc</sup> de Virargnes. — *Las Pradas*, 1535 (terr. de la v<sup>te</sup> de Murat). — *Las Prades*, 1683 (*id.* des Bros).
- PRAGES-DE-LA-CHASSO (LAS), dom. ruiné, c<sup>nc</sup> d'Archon. — *Las Prudes de la Chasso*, 1738 (état civ.).
- PRAGES-SOUBRONNES (LES), lieu détruit, c<sup>nc</sup> de Virargnes. — *Las Prades-Soubrones*, 1683 (terr. des Bros).
- PRADET (LE), source min., c<sup>nc</sup> d'Aurillac. — *La Prada*, 1277 (arch. mun. s. EE, p. 14). — *Le Pradet*, 1528 (terr. des cons. d'Aurillac). — *Communi del Pradet*, 1528 (reconn. à l'hôp. d'Aurillac).
- Cette source est aussi connue sous le nom de *Pré-d'Alliès*.
- PRADET (LE), ham., c<sup>nc</sup> de Champs.
- PRADET, vill. et mont. à burons, c<sup>nc</sup> de Saint-Projet. — *Pradelz*, 1660 (état civ. de Saint-Cernin). — *Pradèles*, 1671 (*id.* de Saint-Martin-de-Valois). — *Pradels*, 1680 (*id.* de Saint-Projet).
- PRADAVIS, vill., c<sup>nc</sup> de Jon-sous-Montjon. — *Pradalen*, 1626 (état civ. d'Arpajon). — *Pradaven*, 1668; — *Pradaven*, 1669; — *Pandeven*, 1670 (nommée au p<sup>nc</sup> de Monaco). — *Pradaven*, 1675 (état civ.). — *Pradevens* (Cassini).
- PRADAYROLS, vill., c<sup>nc</sup> de Boisset. — *Pradayrolz*, 1659 (état civ. de Cayrols). — *Pradeyrolz*, 1668 (nommée au p<sup>nc</sup> de Monaco). — *Pradeyrols*, 1746 (anc. cad.). — *Pradayrols*, 1852 (Dict. stat. du Cantal).
- PRADIER (LE), écart détruit, c<sup>nc</sup> de Marcolès.
- PRADIER (LA), ham., c<sup>nc</sup> de Saint-Bonnet-de-Marcenat. — *Lapradier* (État-major).
- PRADIER (LE), ruiss., afl. du ruisseau d'Artiges, c<sup>nc</sup> de Saint-Bonnet-de-Marcenat; cours de 1,580 m.
- PRADIERS, c<sup>nc</sup> d'Allanche, et mont. à burons. — *Pradiers; Pradez*, 1508 (terr. de Maillargues). — *Pradies*, 1515 (*id.* du Feydit). — *Pradels*, 1581 (liève de Celles). — *Pradel*, 1692 (état civ. de Moissac). — *Praders*, xvii<sup>e</sup> s<sup>e</sup> (arch. dép. s. E). — *Pradié*, 1704 (liève de Celles). — *Pradier* (Cassini). — *Pradier* (État-major).
- Pradiers était, avant 1789, de la Basse-Auvergne, du dioc. de Clermont, de l'élect. et de la subdel. de Saint-Flour. Régi par le droit cout., il dépend. de la justice seign. d'Allanche et ressort. à la sénéch. d'Auvergne, en appel de la prév. de Saint-

- FLOUR. — Son église, dédiée à la décollation de saint Jean-Baptiste, était une annexe de la paroisse d'Allanche. Par ordonn. royale du 25 juin 1826, elle a été érigée en succursale.
- PRADINES, écart, c<sup>nc</sup> de Cezens. — *Petrus de Pradinis*, 1439 (arch. mun. de Saint-Flour). — *Pradines*, 1633 (ass. gén. ten. à Cezens).
- PRADINES (LES), m<sup>in</sup>, c<sup>nc</sup> de Chalvignac.
- PRADINES, vill., c<sup>nc</sup> de Champagnac.
- PRADINES, ham. et chât., c<sup>nc</sup> de Cheylade.
- PRADINES, mont. à burons et dom. ruiné, c<sup>nc</sup> de Lavignerie. — *Affarium de Pradinas*, 1489 (liève de Dienne). — *Bois et grange au lieu de Pradynes*, 1551; — *Pradines*, 1618 (terr. de Dienne).
- PRADINES, ruiss., prend sa source au Puy-Mary, c<sup>nc</sup> de Lavignerie, et forme, à son confluent avec le ruisseau du Col-de-Cabre, la rivière de la Santoire; cours de 6,500 m. — *Rivière de Pradynes; rif de las Estyradonnes; rif des Pradellons; rif des Pradallons*, 1551; — *Rivière de Pradines*, 1595; — *Rif de las Stinadonnes*, 1600 (terr. de Dienne). — *Ruisseau de l'Impradine*, 1837 (état des rivières du Cantal).
- PRADINES (LE PUECH DE), mont. à vacherie, c<sup>nc</sup> de Loupiac.
- PRADINES, vill. et chât. ruiné, c<sup>nc</sup> de Marmanhac. — *Pradinas*, 1435 (donation à l'hôp. de la Trinité d'Aurillac). — *Pradines*, 1652 (état civ. de Naucelles).
- PRADINES (LAS), écart, c<sup>nc</sup> de Prunet.
- PRADINES, vill., c<sup>nc</sup> de Saint-Chamant. — *Pradines*, 1663 (état civ. de Saint-Cernin). — *Péradines*, 1671; — *Pradineir*, 1672 (*id.* de Saint-Chamant). — *Pradine* (Cassini).
- PRADINES, mont., c<sup>nc</sup> de Saint-Christophe. — *Podium de Pradinas*, 1464 (terr. de Saint-Christophe).
- PRADINES (LES), bois et dom. ruiné, c<sup>nc</sup> de Saint-Mamet-la-Salvetat. — *Las Pradinas*, 1739 (anc. cad.).
- PRADINES, mont. à vacherie et bois défriché, c<sup>nc</sup> de Saint-Martin-Cantalès. — *Nemus de Pradinas*, 1464 (terr. de Saint-Christophe).
- PRADINES, vill., c<sup>nc</sup> de Saint-Pierre-du-Peil. — *Pradines*, 1560 (vente au seign. de Charlus).
- PRADINES-SOUBRE et SOUTRE, écart et f<sup>me</sup>, c<sup>nc</sup> de Cheylade. — *Affarium de Pradinas*, 1352 (honn. à l'évêque de Clermont). — *Pradines*, 1539 (terr. de Cheylade). — *Pradine-Soubre; Pradines-Soutre*, 1784 (Chabrol, t. IV).
- PRADO (LE MOULIN DE), m<sup>in</sup> détruit, c<sup>nc</sup> de Salins.
- PRADOUS (LES), ruiss., affl. de l'Alagnon, coule aux finages des c<sup>ncs</sup> de Talizat, Ferrières-Saint-Mary et Joursac; cours de 2,000 m.
- PRAGIBERT, ham. et m<sup>in</sup>, c<sup>nc</sup> de Saint-Just. — *Pragiber*, 1763 (arch. dép. s. C, l. 48). — *Pratgibert* (Cassini). — *Prat-Gibert* (État-major).
- PRAIRIE (LA), écart, c<sup>nc</sup> du Trioulou.
- PRALLAT, dom. ruiné, c<sup>nc</sup> d'Escorailles. — *Domaine de Prallat*, 1718 (inv. des arch. de la mais. d'Ilumières).
- PRALLAT, vill. et m<sup>in</sup> détruit, c<sup>nc</sup> de Menet. — *Prallat*, 1506 (terr. de Riom). — *Pralahac*, 1595; — *Prelac*, 1597; — *Pralac*, 1600; — *Prallac*, 1603; — *Pralahc*, 1618 (état civ.). — *Prelat*, 1638 (terr. de Murat-la-Rabe). — *Prillat*, 1689 (état civ. de Chastel-Marlhac). — *Pralat*, 1783 (dénom. du prieuré de Menet).
- PRALLAT, écart, c<sup>nc</sup> de Prunet.
- PRALLAT, tour de guet, c<sup>nc</sup> de Saint-Chamant. — *Prallatum*, 1329 (arch. mun. d'Aurillac, s. III, c. 21). — *Prallat*, 1597 (min. Lascombes, n<sup>ec</sup>). — *Prallat*, 1607 (état civ. de Chausseac). — *Prallat* (Cassini).
- PRALLAT, ham. et m<sup>in</sup>, c<sup>nc</sup> de Saint-Projet. — *Prallat*, 1662 (insin. du bailliage de Salers). — *Prallat*, 1680 (état civ.). — *Pralat* (Cassini).
- PRALLAT, f<sup>me</sup>, chât. détruit et m<sup>in</sup>, c<sup>nc</sup> de Saint-Victor. — *Prallat*, 1505 (pap. de la fam. de Montal). — *Pralac*, 1676 (état civ. d'Ayrens). — *Pralat* (Cassini). — *Pralahac* (État-major).
- PRAMAJOU, mont. à burons, c<sup>nc</sup> de Dienne. — *Montaigne appelée de Prat-Majour*, 1618 (terr. de Dienne). — *Vacherie de Pramavaur* (Cassini).
- PRANCHAIRE, écart et taillis, c<sup>nc</sup> de Champs. — *Pranchaire* (états de sections).
- PRANEYRES (LAS), hief, c<sup>nc</sup> de Cheylade. — 1514 (terr. de Cheylade).
- PRANEYRIEU, mont. à vacherie, c<sup>nc</sup> de Narhac.
- PRANLAC, ham., c<sup>nc</sup> de Saint-Victor.
- PRANOEL, ruiss., affl. de l'Alagnon, c<sup>nc</sup> de Joursac; cours de 1,050 m.
- PRANSOLET, dom. ruiné, c<sup>nc</sup> de Clavières. — *Domaine de Pransolet*, 1745 (arch. dép. s. C, l. 43).
- PRANTIGNAC, m<sup>in</sup> détruit, c<sup>nc</sup> de Senezergues. — *Moulin à dour meules de Prantignac*, 1745 (arch. dép. s. C, l. 49).
- PRANTIGNAC, vill., c<sup>nc</sup> de Roannes-Saint-Mary. — *Prantignacum*, 1522 (min. Vigery, n<sup>ec</sup> à Aurillac). — *Prantignac*, 1621 (état civ. d'Arpajou). — *Prantignac*, 1668 (nommée au p<sup>nc</sup> de Monaco). — *Prantignac*, 1692 (terr. de Saint-Gerand).
- PRANTIGNAC (LE PUY DE), mont. à vacherie et dom. ruiné, c<sup>nc</sup> de Roannes-Saint-Mary. — *Affaria del Puech de Prantignac*, 1522 (min. Vigery, n<sup>ec</sup> à Aurillac).

- PRANTIRA, dom. ruiné, c<sup>nc</sup> de Jabruin. — *Vilaige de la Prantira*, 1508 (terr. de la Garde-Roussillon).
- PRAT (LE), vill., c<sup>nc</sup> de Cassaniouze.  
L'église du Prat a été érigée en succursale par décret du 15 août 1862.
- PRAT (LE), dom. ruiné, c<sup>nc</sup> de Freix-Anglards. — *Lo mas dal Prat*, 1327 (arch. mun. d'Anrillac, s. III, c. 21).
- PRAT (LE), dom. ruiné, c<sup>nc</sup> de Jaleyriac. — *Villa dal Prat; mansus da Lohm, alias del Prato*, 1310 (liève du prieuré du Vigean). — *Lou Prat*, 1680 (terr. de Mauriac). — *Delprat*, 1730 (état civ. de Sourniac).
- PRAT (LE), vill. avec manoir, c<sup>nc</sup> de Labrousse. — *Mansus de Pratz*, 1522 (min. Vigery, n<sup>re</sup>). — *Chateau de Pratz*, 1668 (nommée au p<sup>re</sup> de Monaco).
- PRAT (LE), ham., c<sup>nc</sup> de Maurs. — *Villaige Delprat*, 1623 (état civ.).
- PRAT (LE), dom. ruiné, c<sup>nc</sup> de Niendan. — *Mansus dal Prat*, 1322 (pap. de la fam. de Montal).
- PRAT (LE), dom. ruiné, c<sup>nc</sup> de Paulhenc. — *Espras*, 1607 (terr. de Loudières).
- PRAT (LE), vill., c<sup>nc</sup> de Rouzières. — *Lou Prat*, 1623 (état civ. de Saint-Mamet). — *Lou Prat-Méral*, 1668 (nommée au p<sup>re</sup> de Monaco).
- PRAT (LE), mont. à burons et dom. ruiné, c<sup>nc</sup> de Saint-Clement. — *Villaige de la Pratz*, 1671 (nommée au p<sup>re</sup> de Monaco).
- PRAT (LE), ham., c<sup>nc</sup> de Saint-Santin-de-Maurs.
- PRAT (LE), vill., c<sup>nc</sup> de Sourniac. — *Affarium del Prat*, 1473 (terr. de Mauriac). — *Le Prat* (Cassini). — *Le Prat-Bilgeac*, 1857 (Dict. stat. du Cantal).
- PRAT (LE BOIS DEL), bois et dom. ruiné, c<sup>nc</sup> du Vigean. — *Affarium del Pratum*, 1473 (terr. de Mauriac).
- PRATAZEUX, dom. ruiné, c<sup>nc</sup> de Lavastrie. — *Villaige de Pratazeux*, 1618 (terr. de Sériers).
- PRAT-BALOY (LE), mont. à burons, c<sup>nc</sup> de Diemme. — *Montaigne de Pralbaldy; Peuchbaldy*, 1551; — *Montaigne de Pras-Baldi*, 1600; — *Montaigne de Prat-Baldi*, 1618 (terr. de Diemme).
- PRAT-BARBAR (LE), quartier du bourg de Condat au xvii<sup>e</sup> s.
- PRAT-BELLET (LE), lieu détruit, c<sup>nc</sup> de la Chapelle-d'Alagnon. — *Cartier del Prat-Bellet*, 1683 (terr. des Bros).
- PRAT-BERNARD (LE), écart détruit, c<sup>nc</sup> de Boisset.
- PRAT-CHICHUOT (LE), mont. à vacherie, c<sup>nc</sup> de Coren. — *La sagne de Chincho*, 1508 (terr. de Montchamp).
- PRAT-CLAUX, mont. à burons, c<sup>nc</sup> de Malbo. — *Prat-claux* (états de sections).
- PRAT-COUPÉ (LE), m<sup>in</sup> détruit, c<sup>nc</sup> de Massiac.
- PRAT-D'AUSA (LE), dom. ruiné, c<sup>nc</sup> de Brageac. — *Le Prat d'Ausa*, 1140 (Dict. stat. du Cantal).
- PRAT-D'AVAL (LE), dom. ruiné, c<sup>nc</sup> de Saint-Étienne-de-Carlat. — *Affar appellé les Prat-Daval*, 1692 (terr. de Saint-Gervand).
- PRAT-DE-BOUC (LE), bois défriché, c<sup>nc</sup> de Murat. — *Bois appellé de Borochie, appellé de Pradabos*, 1600 (terr. de Bredon).
- PRAT-DE-BOUC, buron, mont. à burons et anc. péage, c<sup>nc</sup> de Paulhac, près le Plomb du Cantal. — *Villaige de Pradabos; Pradabo*, xv<sup>e</sup> s<sup>c</sup> (terr. de Bredon). — *Pradabouc*, 1511 (*id.* de Maurs). — *Pradaboc*, 1575 (*id.* de Bredon). — *Prédabouc*, 1580 (liève conf. de Murat). — *La Maizon du Cantal*, 1598 (recom. au roi par les habitants d'Allepierre). — *Maizon appellée de Pradebouc*, 1598 (recom. au roi par les cons. d'Allepierre). — *Le Péaige des Outul du lieu de Pradebouc*, 1646; — *Péaige de Pradabouc*, 1652; — *Péaiges de Pradaboug*, 1659 (min. Danty, n<sup>re</sup>). — *Prat-de-Boug*, 1661 (terr. de Loubaysargues). — *Montaigne de Pradebocq*, 1670 (*id.* de Brezons). — *Montaigne du Bourc*, xvii<sup>e</sup> s<sup>c</sup> (arch. dép. s. E.). — *Le Pras-de-Boug; buron du Bouc* (Cassini). — *Pras-de-Bouc* (État-major).
- PRAT-DE-FON (LE), font., c<sup>nc</sup> de Saint-Martin-Cantalès. — *La fon de la Prat-de-Fonds*, 1586 (min. Lascombes, n<sup>re</sup>).
- PRAT-DE-LA-PEYRE (LE), écart, c<sup>nc</sup> d'Antignac.
- PRAT-DE-LA-PEYRE (LE), écart, c<sup>nc</sup> de Menet.
- PRAT-DE-LEVERS (LE), taillis et dom. ruiné, c<sup>nc</sup> de Laveissière. — *Afar et tènement appellés Levers-de-Quêilhe, sire du champ de Chambeul*, xv<sup>e</sup> s<sup>c</sup> (terr. de Chambeul).
- PRAT-DOLO (LE), mont. à burons, c<sup>nc</sup> de Saint-Projet. — *I<sup>re</sup> de Pradoux* (État-major).
- PRAT-DOURAT (LE), mont. à burons, c<sup>nc</sup> de Colandres.
- PRAT-FAISSOU (LE), écart, c<sup>nc</sup> du Vigean.
- PRAT-FAYET (LE), châtaign. et dom. ruiné, c<sup>nc</sup> d'Archès. — *Mansus de Prat-Fays superior*, 1473 (terr. du monast. de Mauriac).
- PRAT-GARDÉ (LA ROCHE DE), rocher, c<sup>nc</sup> de Bredon. — *La roche del Prat-Guardiz*, 1580 (liève conf. de Murat).
- PRAT-GROS (LE), ruiss., affl. de l'Alagnon, c<sup>nc</sup> de Joursac; cours de 6,000 m.
- PRAT-HÉRON, vill., c<sup>nc</sup> de Paulhac. — *Prat-Théron*, 1511 (terr. de Maurs). — *Prat-Théron*, 1542; — *Prattheron; Pratheron; Pratheynos*, 1594 (*id.* de Bressançais). — *Prateros*, 1607 (*id.* de Loudiers). — *Prateron* (Cassini).

- PRAT-LAC, dom. ruiné, c<sup>nc</sup> d'Aurillac. — *Le villaige de Pratlac*, 1621 (état civ.).
- PRAT-LAC, dom. ruiné, c<sup>nc</sup> de Menet. — *Mansus de Pratlac; de Prat-Lac*, 1441 (terr. de Saïgues).
- PRAT-LAC, mont. à vacherie, c<sup>nc</sup> de Saint-Julien-de-Jordanne. — *Puech appellé lo Prat-Lac*, 1573 (terr. de la chapell. des Blats).
- PRAT-LONG (LE), vill., c<sup>nc</sup> de Chaliers.
- PRAT-MALAUTE (LE), bois défriché, c<sup>nc</sup> de Jabrun. — *Le boir de Prat-Malauté*, 1686 (terr. de la Garde-Roussillon).
- PRAT-MARTY (LE), mont. à vacherie, près du Plomb du Cantal, c<sup>nc</sup> de Bredon. — *Les prés de Prat-Marty*, 1598 (reconn. au roi par les cons. d'Albepierre).
- PRATMAU (EX), mont. à burons et dom. ruiné, c<sup>ncs</sup> du Falgoux et de Saint-Paul-de-Salers. — *Villaige de Pratmas*, 1680 (terr. des Bros). — *V<sup>rs</sup> Pramaux* (Cassini).
- PRAT-MELS, vill. et mont. à vacherie, c<sup>nc</sup> de Siran. — *Prat Meilh*, 1350 (terr. de l'Ostal de la Trémolicyra). — *Mansi de Pratemel*, 1423 (arch. mun. d'Aurillac, s. III, c. 21). — *Prat Melh*, 1486 (accord avec Amaury de Montal). — *Prapniés*, 1617 (état civ.). — *Prat-Meil*, 1669 (min. Sarrauste, n<sup>o</sup>). — *Pratneil* (Cassini). — *Prat-Mez*, 1857 (Dict. stat. du Cantal).
- PRAT-MELS-BAS, dom. ruiné, c<sup>nc</sup> de Siran. — *Lo mas de Prat Meilh Meior*, 1350 (terr. de l'Ostal de la Trémolicyra).
- PRAT-MIGIER (LE), mont. à vacherie, c<sup>nc</sup> de Valuéjols. — *Quartier du Prat-Migier*, 1683 (terr. de la châtell. des Bros).
- PRAT-MONTIME (LE), bois défriché, c<sup>nc</sup> de Ronssy. — *Nenus vocatum Pratum Montymio*, 1535 (terr. de Caylus).
- PRAT-NOU (LE), écart, c<sup>nc</sup> de Lescelle. — *Mansus de Prat Nou*, 1522 (min. Vigery, n<sup>o</sup>). — *Affar de Pratinou*, 1692 (terr. de Saint-Geraud). — *Prat-Niou*, 1695; — *Pratinou*, 1720 (archives départ. s. G).
- PRAT-NOLAT (LE), écart et mont. à vacherie, c<sup>nc</sup> de Clavières.
- PRATOUPPY, vill., étang auj. cultivé et chapelle en ruines, c<sup>nc</sup> de la Monsellie. — *Prathopy*, 1560; — *Prathopy*, 1561; — *Pratouppy*, 1638 (terr. de Murat-la-Rabe). — *Pratoupy*, 1671 (état civ. de Menet).
- PRAT-POUMIER (LE), mont. à vacherie, c<sup>nc</sup> du Claux.
- PRATS-LOCÉS (LES), dom. ruiné, c<sup>nc</sup> de Jussac. — *Affarium dels Pratz Lopez*, 1464 (terr. de Saint-Christophe).
- PRATS-NALT, ruiss., affl. du Rementalou, c<sup>nc</sup> de Deux-Verges; cours de 1,300 m.
- PRAT-SOURER (LE), mont. à vacherie, c<sup>nc</sup> de Saint-Saturnin.
- PRAT-SOURRO (LE), mont. à vacherie, c<sup>nc</sup> de Chastel-sur-Murat.
- PRATS-POUGETS (LES), mont. à vacherie, c<sup>nc</sup> de Riomès-Montagnes.
- PRATS-SOUS (LES), dom. ruiné, c<sup>nc</sup> de Boisset. — *Affar appellé Pratz-Soubz, sire de Moulègre*, 1668 (nommée au p<sup>o</sup> de Monaco).
- PRAT-VIEIL (LE), ham. et m<sup>in</sup> détruit, c<sup>nc</sup> de Chaudesaigues.
- PRAT-VIEIL (LE), mont. à vacherie, c<sup>nc</sup> de Saint-Bonnet-de-Salers.
- PRAT-VIEILLE, dom. ruiné, c<sup>nc</sup> de Ferrières-Saint-Mary.
- PRAVEIRE (LA), lieu détruit, c<sup>nc</sup> de Brezons. — *Les Praveires*, 1623 (ass. gén. ten. à Cozens). — *Puscheyre* (Cassini).
- PRAVEL (LE), ham., c<sup>nc</sup> de Massiac.
- PRAX, vill., c<sup>nc</sup> de Jou-sous-Montjou. — *Pratz*, 1642 (pièces de Lacassagne). — *Pratz*, 1646 (min. Froquière, n<sup>o</sup>). — *Prat*, 1675; — *Prats*, 1690 (état civ.). — *Prax* (Cassini).
- PRAX, vill., c<sup>nc</sup> de Laroquevieille. — *Pratz*, 1666 (état civ. de Saint-Martin-de-Valois). — *Les Prats*, 1671; — *Patz*, 1673 (*id.* de Marmanhae). — *Prates*, 1696 (arch. dép. s. G, t. 10). — *Prax* (Cassini).
- PRAX (LE), ruiss., affl. de la rivière d'Authre, c<sup>nc</sup> de Laroquevieille; cours de 1,100 m.
- PRÉ (A), écart, c<sup>nc</sup> de Moutbondif.
- PRÉAU (LE), dom. ruiné, c<sup>nc</sup> de Molompize. — *Tènement de Préaud*, 1690 (terr. de Bégoules).
- PRÉ-BAS (LE), écart, c<sup>nc</sup> de Saint-Étienne-de-Cardat.
- PRÉ-BUREAU (LE), mont. à vacherie, c<sup>nc</sup> d'Allanche.
- PRÉ-CHANOT (LE), écart, c<sup>nc</sup> de Saint-Saturnin.
- PRÉ-D'AMBERGE (LE), écart détruit, c<sup>nc</sup> de Mauriac. — *Lou Prat*, 1625 (état civ.).
- PRÉ-DE-BÉAL (LE), f<sup>nc</sup>, c<sup>nc</sup> de Saint-Amandin.
- PRÉ-DE-CROS (LE), ham., c<sup>nc</sup> de Champs.
- PRÉ-DE-L'AGLE (LE), écart, c<sup>nc</sup> de Lugarde.
- PRÉ-DE-LA-MICHELLE (LE), lieu détruit, c<sup>nc</sup> de Champs.
- PRÉ-DE-LA-VERGNE (LE), écart, c<sup>nc</sup> de Claux.
- PRÉ-DE-L'EAU (LE), écart, c<sup>nc</sup> du Claux.
- PRÉ-DE-L'ÉGLISE (LE), hief, c<sup>nc</sup> de Malbo. — *Le Pre de L'Esglise*, 1668 (nommée au p<sup>o</sup> de Monaco).
- PRÉ-DE-L'ÉGLISE (LE), écart, c<sup>nc</sup> de Saïgues. — *Pratum Ecclesie*, 1441 (terr. de Saïgues).
- PRÉ-DE-TIVE (LE), écart, c<sup>nc</sup> de Trémonille-Marchal.
- PRÉ-D'OÛTRE (LE), écart, c<sup>nc</sup> du Vaulmier.

- PRÉ-FOUGUET (LE), mont. à burons, c<sup>nc</sup> de Brezons.
- PRÉ-GRAND (LE), m<sup>in</sup>, c<sup>nc</sup> de Champs. — *Pré grand Gardis* (État-major).
- PRÉ-GRAND (LE), m<sup>in</sup>, c<sup>nc</sup> de Roannes-Saint-Mary.
- PREIGNAT, dom. ruiné, c<sup>nc</sup> de Nieuudan. — *Mansus de Preignat; Preignac*, 1449 (enq. sur les droits des seign. de Montal).
- PRÉ-LONG (LE), écart, c<sup>nc</sup> de Bredon.
- PRÉ-LONG (LE), écart, c<sup>nc</sup> du Claux.
- PRÉ-MONTEIL (LE), dom. ruiné, c<sup>nc</sup> de Giou-de-Mamou. — *Le villaige de Prémonteil*, 1686 (arch. dép. s. C.).
- PREN (LE MOULIN DE), m<sup>in</sup> détruit, c<sup>nc</sup> de Riom-ès-Montagnes. — *Le molin del Pren*, 1506 (terr. de Riom).
- PRENDS-IE-GARDE, écart, c<sup>nc</sup> de Calvinet.
- PRENDS-TE-GARDE, écart, c<sup>nc</sup> de Lieutadès. — *Prend-te-Garde* (états de sections).
- PRENDS-TE-GARDE, ham., c<sup>nc</sup> de Marmanhac. — *Prentegarde* (états de sections).
- PRENDS-TE-GARDE, écart, c<sup>nc</sup> de Rolliac. — *Prend-toi-Garde; Prentegarde* (états de sections). — *Printegarde* (État-major). — *Preud-te-Garde*, 1857 (Dict. stat. du Cantal).
- PRENDS-TE-GARDE, tuilerie, c<sup>nc</sup> de Saint-Paul-des-Landes. — *Printegarde* (État-major). — *Prent-y-Garde*, 1856 (Dict. stat. du Cantal).
- PRENDS-TE-GARDE, écart, c<sup>nc</sup> de Saint-Santin-de-Maurs.
- PRENDS-Y-GARDE, ham., c<sup>nc</sup> de Condat-en-Feniers.
- PRENDS-Y-GARDE, écart, c<sup>nc</sup> de la Monsehe. — *Prendi-garde; Preud-y-Garde* (états de sections). — *Prends-y-Garde* (État-major).
- PRENDS-Y-GARDE, écart, c<sup>nc</sup> de Saint-Santin-de-Maurs.
- PRÉ-NEUF (LE), ham. et m<sup>in</sup>, c<sup>nc</sup> de Champs.
- PRÉS (MOULIN DES), m<sup>in</sup> détruit, c<sup>nc</sup> de Badaillac. — *Molin des Prats*, 1627 (pièces du cab. Lacassagne). — *La mesure du moulin des Prats*, 1736 (terr. de Carlat).
- PRÉS (LES), ham., c<sup>nc</sup> de Calvinet.
- PRÉS (LE MOULIN DES), m<sup>in</sup> détruit, c<sup>nc</sup> de Paulhac. — *Le Molin-des-Prés*, 1594 (terr. de Bressanges).
- PRÉS-D'ŒZE (LES), séchoir à châtaign., c<sup>nc</sup> de Saint-Étienne-de-Maurs.
- PRESSOIRAS, vill. et m<sup>in</sup>, c<sup>nc</sup> de Junhac. — *Mansi de Pressoyras*, 1324 (arch. dép. s. E.). — *Pressoyras*, 1548 (min. Guy de Vayssieyra). — *Pressoiras*, 1564 (min. Boyssonade). — *Pressoirous*, 1621; — *Pressoirous*, 1625 (état civ. d'Arpajon). — *Pressoiras*, 1668 (id. de Cassaniouze). — *Pressoiras*, 1668; — *Pressoiras*, 1670 (nommée au p<sup>nc</sup> de Monaco). — *Persoures*, 1674; — *Persoyre*, 1677 (état civ. de Vieillevie). — *Persoyres*, 1705 (id. de Sansac-Veinazès). — *Persoiras*, 1745 (id. de la Capelle-en-Vézie). — *Pressoyré; Proissouze*, 1749 (anc. cad.). — *Pressoyras*, 1750 (état civ. de Junhac). — *Persoiras* (Cassini).
- PRÈTRES (LA GROTTE DES), grotte dans le bois d'Embrassac, c<sup>nc</sup> de Jaleyrac.
- PRÉ-VERNET (LE), ham., c<sup>nc</sup> de Saint-Amandin.
- PRÉ-VERT (LE), f<sup>me</sup> et burons, c<sup>nc</sup> de Saint-Saturnin.
- PREX, vill., c<sup>nc</sup> de Girgols. — *Preictz*, 1600 (reconn. des hab. d'Auriol, à l'hôp. de la Trinité). — *Preyer*, 1662 (insin. du baill. de Salers). — *Prectz*, 1663 (état civ. de Jussac). — *Pretz*, 1672; — *Prets*, 1673 (id. de Saint-Martin-de-Valois). — *Prex*, 1717 (arch. dép. s. C. l. 15). — *Le Preir*, 1855 (Dict. stat. du Cantal).
- PRIÈRES (LAS), écart et m<sup>in</sup> détruit, c<sup>nc</sup> de Ladinhac. — *Las Prières*, 1750 (anc. cad.). — *Les Prières* (État-major).
- PRIEURÉ (LE MOULIN DU), m<sup>in</sup> détruit, c<sup>nc</sup> de Bonnac.
- PRIEURÉ (LE), dom. ruiné, c<sup>nc</sup> d'Ytrac. — *Affur del Priorat*, 1736 (terr. de la command. de Carlat).
- PRIEURÉ (LE), vill., c<sup>nc</sup> de Montmurat. — *Le Prioureck*, 1613 (état civ. de Saint-Santin-de-Maurs). — *Le Prieuret*, 1698 (id. de Saint-Constant). — *Prioulet*, 1706; — *Prieurit; Priurit*, 1728 (arch. dép. s. C. l. 3). — *Prieulet* (État-major).
- PRIEURÉ (LE), ruiss., affl. du Lot, coule aux finages des c<sup>ncs</sup> de Montredon, Montmurat (Cantal) et de Leivignac (Aveyron); cours, dans le Cantal, de 1,500 m.
- PRIEURS (LES), dom. ruiné, c<sup>nc</sup> de Mentières. — *Affurium vocatum dels Priours, continentem l'ostal dels Priours*, 1448 (arch. dép. s. G.).
- PRIEUR-VENDRÉ, bois défriché, c<sup>nc</sup> de Saint-Simon. — *Bois appelé del Priur-Vendré*, 1692 (terr. de Saint-Gerand).
- PRIMAL, écart, c<sup>nc</sup> de Saint-Julien-de-Toursac.
- PRINCE (LE MOULIN DU), m<sup>in</sup>, c<sup>nc</sup> de Jou-sous-Montjou.
- PRINCÉ (ŒL), écart, c<sup>nc</sup> de Saint-Constant.
- PRIOU (LE), m<sup>in</sup> détruit, c<sup>nc</sup> de Ladinhac.
- PRIOUZOL (LE), bois défriché, c<sup>nc</sup> de Junhac. — *Bois appelé de Priouzac; de Priouzol*, 1759 (anc. cad. de Montsalvy).
- PRISSOUS (LES), écart, c<sup>nc</sup> de Lieutadès.
- PRODALLANQUE, vill., c<sup>nc</sup> de Paulhac. — *Mansus de Prodalanhas*, 1345; — *Prodalanhas*, 1447 (arch. dép. s. E.). — *Proudalanges*, 1542 (liève du Fer). — *Proudalanges; Proudalanges; Prodo-langes*, 1542; — *Prodalanges*, 1594 (terr. de Bressanges). — *Prodallanges*, 1612 (liève du Chambon). — *Proudoulanges*, xvii<sup>e</sup> s<sup>c</sup> (arch. dép.

- s. E). — *Prodlonges* (Cassini). — *Prodalenche* (État-major).
- PRODELLES, vill., c<sup>nc</sup> de Champagnac. — *Prodella*, 1535 (Pouillé de Clermont. Don gratuit). — *Prodelles*, 1688 (pièces du cab. Bonnefons).
- Prodelles était, avant 1789, de la Basse-Auvergne, du dioc. de Clermont, de l'élect. et de la subdél. de Mauriac. Régé par le droit cout., il dépend. de la justice du prieuré de Champagnac, et ressort. au bailliage d'Aurillac, en appel de la prév. de Mauriac. — Son église, dédiée à saint Pierre, était un prieuré dépend. du monast. de Mauriac et à la nomination du doyen; elle est aujourd'hui détruite.
- La paroisse de Prodelles, commune depuis 1790, a été réunie à celle de Champagnac par ordonn. royale du 24 décembre 1823.
- PROGIÈS, ham., c<sup>nc</sup> d'Arnac. — *Affarium de Prossiert*, 1458 (arch. mun. d'Aurillac, s. III, p. 21). — *Progiès*, 1531 (min. Vigéry, n<sup>nc</sup>). — *Froziès*, 1632 (état civ. de Saint-Santin-Cantalès). — *Proziès*, 1636 (liève de Poul). — *Prougiès*, 1742; — *Projets*, 1744 (anc. cad. de Saint-Santin-Cantalès).
- PROGIÈS-LA-CAM, écart, c<sup>nc</sup> de Saint-Santin-Cantalès.
- PROLÈS, dom. ruiné, c<sup>nc</sup> de Saint-Cernin. — *Locus de Prolets*, 1522 (min. Vigéry, n<sup>nc</sup>).
- PROLLIERS, seigneurie, c<sup>nc</sup> de Marchastel. — *La seigneurie de Prolliers*, 1578 (terr. de Soubrevèze).
- PROUCA, vill., c<sup>nc</sup> de Chabvignac.
- PROUFOL, écart, c<sup>nc</sup> de Rouméroux. — *Mansus da Porfol; da Porfol*, 1322 (reconn. au seign. de Montal). — *Profol*, 1649 (état civ. de Glénat). — *Proufol*, 1662 (état civ.). — *Porfolh*, xviii<sup>e</sup> s<sup>c</sup> (reconn. aux seign. de Montal).
- PROUBÉTE (LA), dom. ruiné, c<sup>nc</sup> de Glénat. — *Affarium de la Probetia*, 1345 (reconn. au seign. de Montal).
- PROUST, ham., c<sup>nc</sup> de Leynhac.
- PROUZAC, vill. détruit, c<sup>nc</sup> de Roannes-Saint-Mary. — *Villaige de Prouzac*, 1668 (nommée au p<sup>nc</sup> de Monaco).
- PROVARELLE (LA), buron, c<sup>nc</sup> de Paulhac.
- PRUGNE (LE CHÂTEAU DE LA), chât. détruit, c<sup>nc</sup> de Bonnac.
- PRUGNE (LA), vill., c<sup>nc</sup> de Massiac. — *La croix de Prugue*, 1613 (dîmes dues au chapitre de Saint-André-de-Massiac). — *Prugnes*, 1722 (état civ. de Saint-Étienne-sur-Massiac).
- PRUVE (LA), f<sup>nc</sup>, c<sup>nc</sup> de Marchastel.
- PRUVEIRE (LA), ham., c<sup>nc</sup> de Menet.
- PRUVEIROL, dom. ruiné, c<sup>nc</sup> de Saint-Santin-Cantalès.
- *Affar de Prunevrol*, 1449 (enq. sur les droits des seign. de Montal).
- PRUNET, c<sup>nc</sup> sud d'Aurillac. — *Pruuet*, 1269 (arch. mun. d'Aurillac. s. FF, p. 15). — *Pruneihum*, 1465 (obit. de Notre-Dame d'Aurillac). — *Pruneium*, 1489 (reconn. à J. de Montamat). — *Pruuet*, 1564 (min. Boyssonnade, n<sup>nc</sup>). — *Pruuet*, 1694 (terr. de Marcolès).
- Prunet était, avant 1789, de la Haute-Auvergne, du dioc. de Saint-Flour, de l'élect. et de la subdél. d'Aurillac. Régé par le droit écrit, il ressort. au bailliage d'Aurillac, en appel de la prév. de Maurs. Jusqu'en 1789, Prunet a dépendu de la justice du chapitre de Saint-Geraud, et depuis de la justice royale. — Son église, dédiée à saint Remy, était un prieuré dépendant du monast. de Saint-Geraud. Le chapitre était seign. de cette paroisse. Elle a été érigée en succursale par décret du 28 août 1808.
- PRUNET, f<sup>nc</sup>, c<sup>nc</sup> de Saint-Cirgues-de-Jordanne. — *Pruuet*, 1679 (arch. dép. s. G. l. 1).
- PRUNET, ruiss., all. de la Jordanne, c<sup>nc</sup> de Saint-Cirgues-de-Jordanne.
- PRUNET, vill., c<sup>nc</sup> de Vebrol. — *Pruuet*, 1659 (insin. du baill. de Salers). — *Pounet*, 1680 (état civ. de Trizac).
- PRUNIÈRES, massif de la forêt de Chaudesaignes, c<sup>nc</sup> de ce nom. — *Lou bos de Pruneyras*, 1494 (terr. de Mallet).
- PRUNIÈRES, ruiss., all. du Remontalon, c<sup>nc</sup> de Chaudesaignes; cours de 1,450 m.
- PRUNIÈRES-BAS, vill., c<sup>nc</sup> de Chaudesaignes. — *Mansus de Pruneras*, 1249 (arch. dép. s. G.). — *Prunières*, 1333 (Gall. christ. t. II, col. 423). — *Pruneyras*, 1527; — *Pruneyres*, 1548 (arch. dép. s. G.). — *Prunières-Bas* (Cassini).
- PRUNIÈRES-HAUT, ham., c<sup>nc</sup> de Chaudesaignes. — *Pruneyras-Haut*, 1526 (terr. de Vieillespesse). — *Prunières-Haut* (Cassini). — *Prunière*, 1855 (Dict. stat. du Cantal).
- PRUSS, dom. ruiné, c<sup>nc</sup> de la Capelle-en-Vézic. — *Le villaige de Pruns*, 1161 (terr. de Notre-Dame d'Aurillac).
- PRUSS, vill., et chât. féodal détruit, c<sup>nc</sup> de Saint-Santin-Cantalès. — *Mansi da Prunhs*, 1320; — *Aprunhs*, 1324; — *Presses*, 1489 (homm. au seign. de Montal). — *Prune*, 1633 (état civ.). — *Prunes*, 1651 (min. Sarrauste, n<sup>nc</sup> à Laroquebrou). — *Pruns*, 1744 (arch. dép. s. C. l. 51).
- PUANELLE (LA), mont. à vacherie, c<sup>nc</sup> de Thiézac.
- PUDSON, dom. ruiné, c<sup>nc</sup> de Saint-Hippolyte. — *Affar appelé de Pudson*, 1719 (table du terr. d'Apehon).



- PUÉCH (LE), dom. ruiné, c<sup>nc</sup> d'Aurillac. — *Affarium vocatum dal Puech*, 1478 (arch. dép. s. E).
- PUÉCH (LE), ham. et châtaign., c<sup>nc</sup> de Boisset. — *Lou Pueh*, 1611 (état civ. de Saint-Étienne-de-Maurs). — *Affar del Puech; bois chastanial appelé lou Bos grand del Puech*, 1668 (nommée au p<sup>re</sup> de Monaco). — *Bois del Pueh*, 1746 (anc. cad.). — *Lou Pueh*, 1748 (anc. cad. de Saint-Étienne-de-Maurs).
- PUÉCH (LE), dom. ruiné, c<sup>nc</sup> de Bredon. — *Le chazal del Pueh; del Puech; del Puech*, 1687 (terr. de Loubaysargues).
- PUÉCH (LE), écart et m<sup>in</sup>, c<sup>nc</sup> de la Capelle-del-Fraisse. — *Mansus del Puech; mansus de Podio*, 1339 (recoum. à J. de Podio).
- PUÉCH (LE), ham. et f<sup>me</sup>, c<sup>nc</sup> de Cassaniouze.
- PUÉCH (LE), vill., c<sup>nc</sup> de Cayrols. — *Lou Puech*, 1650 (état civ.).
- PUÉCH (LE), vill., c<sup>nc</sup> de Crandelles. — *Mansus dal Pueh*, 1322; — *Podium vocatum de Carandela*, 1354 (arch. mun. d'Aurillac, s. III, c. 21). — *Mansus del Puech del Carandele*, 1521 (min. Vigery, n<sup>re</sup> à Aurillac). — *Lou Pueche*, 1624 (état civ. de Saint-Paul-des-Landes). — *Lou Puech de Crandelles*, 1636 (*id.* de Naucelles). — *Lou Puech*, 1682; — *Lou Pueh; lou Pueh*, 1694 (*id.* de Crandelles).
- PUÉCH (LE), vill., c<sup>nc</sup> des Deux-Verges. — *Alpuech*, 1624 (état civ. de Pierrefort). — *Le Puech* (Cassini).
- PUÉCH (LE), m<sup>in</sup>, c<sup>nc</sup> de Drignac. — *Moutu de Pierre Delpuech*, 1778 (inv. des arch. de la mais. d'Humières).
- PUÉCH (LE), dom. ruiné, c<sup>nc</sup> de Drugoac. — *Domaine del Pueh*, 1734; — *Domaine del Pueh*, 1738 (état civ.).
- PUÉCH (LE), vill., c<sup>nc</sup> du Fau. — *Lou Puech*, 1717 (terr. de Beauclair). — *Le Pueh*, 1737 (état civ. de Fontanges).
- PUÉCH (LE), ham., c<sup>nc</sup> de Fournoulès. — *Puechol*, 1784 (Chabrol, t. IV).
- PUÉCH (LE), f<sup>me</sup>, c<sup>nc</sup> de Girgols. — *Affaria del Puech*, 1522 (min. Vigery, n<sup>re</sup> à Aurillac).
- PUÉCH (LE), écart, c<sup>nc</sup> de Glénat. — *Mansus appellatus Dals Pois*, 1352; — *Mansus Dals Pois*, 1357 (arch. mun. d'Aurillac, s. III, c. 21).
- PUÉCH (LE), écart, c<sup>nc</sup> de Juhlac.
- PUÉCH (LE), écart, c<sup>nc</sup> de Lascelle.
- PUÉCH (LE), écart et m<sup>in</sup>, c<sup>nc</sup> de Lencamp. — *Villaige del Puech*, 1668; — *Del Puech*, 1670 (nommée au p<sup>re</sup> de Monaco).
- PUÉCH (LE), dom. ruiné, c<sup>nc</sup> de Marcolès. — *Mansus vocatus de Podio*, 1301 (pièces de l'abbé Delmas). — *Mas dal Pueh*, 1335 (arch. mun. d'Aurillac, s. III, c. 21). — *Mansus del Puech*, 1530 (pièces de l'abbé Delmas).
- PUÉCH (LE), vill. et m<sup>in</sup>, c<sup>nc</sup> de Maurs. — *Lou Puech*, 1751; — *Lou Puehs*, 1752; — *Lou Pueh*, 1756 (état civ.).
- PUÉCH (LE), taillis et dom. ruiné, c<sup>nc</sup> de Menet. — *Affar del Puech*, 1561 (terr. de Murat-la-Rabe).
- PUÉCH (LE), écart, c<sup>nc</sup> de Mourjou. — *Le Puech-Bas*, 1786 (liève de Calvinet).
- PUÉCH (LE), écart et hiron, c<sup>nc</sup> de Naenbac.
- PUÉCH (LE), dom. ruiné, c<sup>nc</sup> de Naucelles. — *Affarium da Phieus*, 1342 (arch. mun. d'Aurillac, s. GG, p. 19). — *Lou Pueche*, 1635; — *Lou Puech*, 1636 (état civ.).
- PUÉCH (LE), écart et taillis, c<sup>nc</sup> de Parlan. — *Lou Puech*, 1589 (livre des achats d'Ant. de Naucaze).
- PUÉCH (LE), ruiss., affl. de la rivière de Veyre, c<sup>nc</sup> de Parlan; cours de 1,250 m.
- PUÉCH (LE), m<sup>in</sup>, c<sup>nc</sup> de Paulhac.
- PUÉCH (LE), dom. ruiné, c<sup>nc</sup> de Polmiubac. — *Affar de Puech-Gros*, 1583 (terr. de Polmiubac). — *Le Puech*, 1668 (nommée au p<sup>re</sup> de Monaco).
- PUÉCH (LE), m<sup>in</sup>, c<sup>nc</sup> de Quézac.
- PUÉCH (LE), ham., c<sup>nc</sup> de Raulhac.
- PUÉCH (LE), vill. détruit, c<sup>nc</sup> de Roannes-Saint-Mary. — *Le villaige del Puech*, 1692 (terr. de Saint-Geraud).
- PUÉCH (LE), vill., c<sup>nc</sup> de Rouffiac. — *Lo Puech de Polverieiras*, 1350; — *Mansu dels Puechs*, 1489 (recoum. au seign. de Montal). — *Lou Pueh*, 1652 (min. Sarrauste, n<sup>re</sup> à Laroquebron). — *Le Puech*, 1761; — *Delpuech*, 1782 (arch. dép. s. G, l. 51).
- PUÉCH (LE), écart, c<sup>nc</sup> de Roumégoux. — *Le Puech*, 1663 (état civ.). — *Lou Puech*, 1668 (nommée au p<sup>re</sup> de Monaco). — *Le Pueh*, 1669 (état civ.).
- PUÉCH (LE), vill., c<sup>nc</sup> de Rouziers. — *Lou Puech*, 1583 — *Lou Pueh*, 1590 (livre des achats d'Ant. de Naucaze). — *Lou Puech*, 1668 (nommée au p<sup>re</sup> de Monaco).
- PUÉCH (LE), vill., c<sup>nc</sup> de Saint-Cernin. — *Mansus dal Pueyh*, 1297 (arch. mun. d'Aurillac, s. III, c. 21). — *Lou Puech*, 1403 (pap. de la fam. de Montal). — *Lou Pueh*, 1659; — *Lou Pueh*, 1663 (état civ.). — *Lou Pueh*, 1701 (état civ.). — *Lou Puech*, 1744 (anc. cad.).
- PUÉCH (LA FONT DEL), châtaign., font. et dom. ruiné, c<sup>nc</sup> de Saint-Christophe. — *Mansus del Puech; mansus del Puech, sive de la Pomarada*, 1464 (terr. de Saint-Christophe).
- PUÉCH (LE), ham., c<sup>nc</sup> de Saint-Étienne-Cantalès. —

- Le Puech*, 1626; — *Lou Puec*, 1653 (min. Sarrauste, n<sup>o</sup>).
- PUECH (LE), dom. ruiné, c<sup>o</sup> de Saint-Étienne-de-Carlat. — *Mas dal Puech*, 1692 (terr. de Saint-Gerard).
- PUECH (LE), écart, c<sup>o</sup> de Saint-Julien-de-Toursac. — *Le Puec* (Cassini).
- PUECH (LE BOS DEL), bois et dom. ruiné, c<sup>o</sup> de Saint-Mamet-la-Salvetat. — *Téuement del Phuec*, 1739 (anc. cad.).
- PUECH (LE), écart, c<sup>o</sup> de Saint-Martin-Cantalès. — *Affarium dal Puech*, 1399 (arch. dép. s. E). — *Lo Puech*, 1449 (enq. sur les droits des seign. de Montal). — *Peus de Cantal*, 1465; — *Mansi dels Puechs*, 1489 (pap. de la fam. de Montal). — *Lou Puech*, 1586 (min. Lascombes, n<sup>o</sup> à Saint-Ilvide). — *Le Plou du Chantal*, 1636 (liève de Poul). — *Lou Puech*, 1660 (état civ. de Saint-Cernin). — *Le Peu* (Cassini).
- PUECH (LE LONG-), écart, c<sup>o</sup> de Saint-Santin-de-Maurs. — *Loupuech*, 1613; — *Loupuech*, 1614; — *Loup-Puech*, 1620 (état civ.).
- PUECH (LE), écart, c<sup>o</sup> de Sansac-de-Marnhesse. — *Lou Puech*, 1561 (obit. de N.-D. d'Aurillac).
- PUECH (LE), vill., c<sup>o</sup> de Sansac-Veinazès. — *Lou Puech*, 1739 (arch. dép. s. C). — *Villaige Del-puech*, 1760 (terr. du monast. de Saint-Projet). — *Le Puech*, 1706 (liève de Calvinet).
- PUECH (LE BOS DEL), bois et dom. ruiné, c<sup>o</sup> de Sarrus. — *Lo Puech*, 1338 (spicil. Brivat.). — *Affar appellé lo bos del Puech*, 1494 (terr. de Mallet).
- PUECH (LE), dom. ruiné, c<sup>o</sup> de Teissières-de-Cornet. — *Affar des Puechs*; *Puèchs*; *Puehs*, 1673 (liève du chapitre de Saint-Geraud).
- PUECH (LE), dom. ruiné, c<sup>o</sup> de Valuéjols. — *Le chezal del Puech*, 1662 (terr. de Loubeysargues).
- PUECH (LE), écart, c<sup>o</sup> de Velzie.
- PUECH (LE), vill., c<sup>o</sup> de Vieillevie.
- PUECH (LE), vill., c<sup>o</sup> de Vitrac. — *Le Puech de la Garde*, 1559 (min. Destaing, n<sup>o</sup>).
- PUECH (LE), dom. ruiné, c<sup>o</sup> d'Ytrac. — *Téuement del Puech*, 1668 (nommée au p<sup>o</sup> de Monaco).
- PUECH-AGUT, vill., c<sup>o</sup> de Saint-Julien-de-Toursac. — *Bordaria de Puechagut*, 1449 (arch. dép. s. II). — *Puechagut*, 1659 (état civ. de Saint-Étienne-de-Maurs). — *Puech-Agut*, 1668 (nommée au p<sup>o</sup> de Monaco). — *Pic-Sagut*, 1747 (état civ. de Saint-Étienne-de-Maurs). — *Puec-Agut* (Cassini).
- PUECH-AIGU (LE), mont. à burons, c<sup>o</sup> d'Arpajon. — *Le Puech Agut*, 1739 (anc. cad.). — *Le Puechrogut* (états de sections).
- PUECH-AIGU (LE), dom. ruiné, c<sup>o</sup> de Boisset. — *Villaige de Puechaguet*; *Puehtragues*, 1668 (nommée au p<sup>o</sup> de Monaco). — *Puechaguc*, 1746 (anc. cad.).
- PUECH-AIGU (LE), dom. ruiné, c<sup>o</sup> de Rouziers. — *Affar appellé de Puechsagut*, 1670 (nommée au p<sup>o</sup> de Monaco).
- PUECH-AIGU (LE), mont. à vacherie, c<sup>o</sup> de Saint-Hippolyte. — *Le Puech-Ahogut* (états de sections).
- PUECHAL, vill. et écart, c<sup>o</sup> de Saint-Mamet-la-Salvetat. — *Affar de Puechal*, 1668 (nommée au p<sup>o</sup> de Monaco). — *Téuement de Phuechals*, 1743; — *Puechual*, 1744 (anc. cad.).
- L'écart porte le nom de *Puechal-Bas*.
- PUECHALDOUX, ham., c<sup>o</sup> de Mourjou. — *Puechaldes*, 1523 (ass. de Calvinet). — *Puechaldoc*, 1553 (procès-verbal Veny). — *Puechaldou*, 1635 (état civ. de Saint-Santin-de-Maurs). — *Puech Aldous*, 1667; — *Puechaldoux*, 1670 (*id.* de Cassaniouze). — *Puechaldous* (Cassini).
- PUECH-ANDRIEU (LE), mont. à vacherie et dom. ruiné, c<sup>o</sup> de Leynhac. — *Affarium vocatum le Puech Andrieu*; *lo Fach Andrieu*, 1500 (terr. de Maurs).
- PUECHARDY (LE), dom. ruiné, c<sup>o</sup> de Laroquebrou. — *Le villaige de Puechardy*, 1623 (état civ.).
- PUECH-ARNAL (LE), mont. à vacherie, c<sup>o</sup> de Madic. — *Le Puech-Charnal* (états de sections).
- PUECH-AUSSOU (LE), dom. ruiné, c<sup>o</sup> de Juhac. — *Affar del Puech-Ausou*, 1668 (nommée au p<sup>o</sup> de Monaco).
- PUECHAVY, vill., c<sup>o</sup> d'Omps. — *Puechavi* (Cassini). — *Puechavi* (État-major). — *Puech-Avy*, 1856 (Dict. stat. du Cantal).
- PUECH-BAS (LE), écart, c<sup>o</sup> de Drignac.
- PUECH-BAS (LE LONG-), écart détruit, c<sup>o</sup> de Saint-Santin-de-Maurs. — *Loupuech-Bas*, 1626 (état civ.).
- PUECH-BATTUT (LE), écart, c<sup>o</sup> de Boisset.
- PUECH-BENTAYRE (LE), mont. à vacherie, c<sup>o</sup> de Parlan.
- PUECH-BERNIS (LE), mont. à vacherie, c<sup>o</sup> de Thiezac. — *Le Puech-Bernis* (État-major).
- PUECH-BLANC (LE), ham., c<sup>o</sup> de Lieutatès.
- PUECH-BLANC (LA FOX DE), font., mont. et taillis, c<sup>o</sup> de Parlan.
- PUECH-BLANC (L'ÉTANG DU), étang anj. cultivé, c<sup>o</sup> de Vic-sur-Cère. — 1583 (terr. de Polminhac).
- PUECH-BOLIS (LE), dom. ruiné, c<sup>o</sup> de Roannes-Saint-Mary. — *Mausus de lou Puech Bolis*, 1522 (min. Vigery, n<sup>o</sup>).
- PUECH-BORY (LE), mont., c<sup>o</sup> de Saint-Mamet-la-Salvetat. — *Lou Puech-Boyiez*, 1739; — *Lou Phuec*, 1743 (anc. cad.).

- PEECH-BOUTISSOU (LE), mont. à vacherie, c<sup>nc</sup> de Mauriac. — *Podium dal Boisset*, 1475 (terr. de Mauriac).
- PEECH-BOUQUET (LE), dom. ruiné, c<sup>nc</sup> de Saint-Clément. — *Affar appellé de Puech-Bouquet*, 1671 (nommée au p<sup>nc</sup> de Monaco).
- PEECH-BOUSCAT (LE), dom. ruiné, c<sup>nc</sup> de Saint-Martin-Cantalès. — *Affarium dal Puech-Boscat*, 1345 (arch. dép. s. E.).
- PEECH-BOUTON (LE), écart et châtaign., c<sup>nc</sup> de Sèze-zergues. — *Puech-Bouton* (Cassini).
- PEECH-BROSSÉ (LE), mont. à vacherie et bois, c<sup>nc</sup> de Loubaresse.
- PEECH-BROSSOU (LE), mont. à vacherie et dom. ruiné, c<sup>nc</sup> de Velzie. — *Mansus de Puech-Brossos*, 1485 (reconn. à J. de Montamat).
- PEECH-BROSSOTS (LE), vill., c<sup>nc</sup> de la Capelle-Viescamp. — *Affarium del Puech-Brossos*, 1269 (arch. mun. d'Aurillac, s. FF, p. 15). — *Podium Brossos*, 1357 (pap. de la fam. de Montal). — *Depuech-Brossos*, 1449 (arch. dép. s. H.). — *Pierre-Brossous*, 1675 (état civ. de Laroquebrou). — *Puechbrossous*, 1687 (*id.* de la Capelle-Viescamp). — *Puech-Brossous* (Cassini).
- PEECH-BRULAT (LE), mont., c<sup>nc</sup> de Boisset.
- PEECH-CARRIÉ (LE), écart, c<sup>nc</sup> de Mourjou. — *Puech Cabrier* (État-major). — *Puech-Cabrien*, 1856 (Dict. stat. du Cantal).
- PEECH-CAPEL (LE), dom. ruiné, c<sup>nc</sup> de Calvinet. — *Affar de Puech Capel*, 1557 (pièces de l'abbé Delmas).
- PEECH-CAPOC (LE), mont. à vacherie, c<sup>nc</sup> d'Ayrens.
- PEECH-CARBONNIER (LE), écart, c<sup>nc</sup> de Sansac-Véinazès. — *Lou Puech*, 1549 (min. Guy de Vayssieyra, n<sup>nc</sup> à Montsalvy). — *Lou Puech*, 1764 (état civ.). — *Carbonier* (Cassini).
- PEECH-CASTANIER (LE), mont. et bois, c<sup>nc</sup> de Saint-Mamet-la-Salvetat. — *Boix del Phuech-Castanier*, 1744 (anc. cad.).
- PEECH-CASTANIER (LE), mont. à vacherie et taillis, c<sup>nc</sup> de Sansac-Véinazès. — *Bois del Puech-Castanet*, 1760 (terr. de Saint-Projet).
- PEECH-CHARRIER (LE), écart et mont. à vacherie, c<sup>nc</sup> de Loubaresse.
- PEECH-CHAUD (LE), mont. à vacherie, c<sup>nc</sup> de la Capelle-en-Vézie.
- PEECH-CHAUD (LE), dom. ruiné, c<sup>nc</sup> d'Ytrac. — *Mansus de Puech Chault*, 1531 (min. Vigory, n<sup>nc</sup>).
- PEECH-CHAUMAT (LE), mont. à vacherie et dom. ruiné, c<sup>nc</sup> de Saint-Santin-Cantalès. — *Affarium de Caumon*, 1423; — *Mansus de Caumont*, 1491 (pap. de la fam. de Montal). — *Caumas*, 1669 (nommée au p<sup>nc</sup> de Monaco). — *Le Puech-Chaumonts*, 1857 (Dict. stat. du Cantal).
- PEECH-CHIGNOL (LE), mont. à vacherie et bois, c<sup>nc</sup> de Montchamp.
- PEECH-CLERGIE (LE), écart, c<sup>nc</sup> de Saint-Mamet-la-Salvetat. — *Puechclergie*, 1623; — *Puechclergie*, 1634; — *Puechelege*, 1636 (état civ.). — *Puech-Clergué*, 1673; — *Puechclergie*, 1743 (*id.* d'Aurillac). — *Pueclerie* (Cassini).
- PEECH-CRAMAT (LE), mont. à vacherie, c<sup>nc</sup> de Pers.
- PEECH-CRAMONT (LE), mont. à vacherie et bois, c<sup>nc</sup> de Saint-Gérons.
- PEECH-D'ALEX (LE), mont. à vacherie, c<sup>nc</sup> de Saint-Victor. — *Podium Daletz*, 1443 (reconn. au seign. de Montal).
- PEECH-DE-LA-GARDE (LE), mont. à vacherie, c<sup>nc</sup> de la Capelle-en-Vézie. — *Lou puech de la Garde; de la Garde*, 1590 (pièces de l'abbé Delmas).
- PEECH-DEL-CASTEL (LE), chât. détruit, c<sup>nc</sup> de Saint-Martin-Valmeroux. — *Podium*, 1350 (arch. dép. s. E.).
- PEECH-DEL-LAC (LE), dom. ruiné, c<sup>nc</sup> de Saint-Chamant. — *Affar appellé del Puech-Dallac*, 1628 (terr. de N.-D. d'Aurillac).
- PEECH-DEL-MAS (LE), dom. ruiné, c<sup>nc</sup> de Chaudesaigues. — *Le Puech-del-Mas*, 1508 (terr. de la Garde-Roussillon). — *Le Puech* (Cassini).
- PEECH-DE-MONTEYLY (LE), mont. et bois, c<sup>nc</sup> de Naulles. — *Bois del Puech de Monteylly*, 1692 (terr. de Saint-Geraud).
- PEECH-DES-TEILS (LE), dom. ruiné, c<sup>nc</sup> de Cros-de-Ronesque. — *Affar appellé del Puech-des-Teils*, 1645 (min. Froquière, n<sup>nc</sup>).
- PEECH-D'OLIER (LE), écart, c<sup>nc</sup> de Sèze-zergues.
- PEECH-DOUMERGUE (LE), mont. et bois défriché, c<sup>nc</sup> de Saint-Mamet-la-Salvetat. — *Bois Doumergue*, 1745 (anc. cad.).
- PEECH-DOUMESQUE (LE), dom. ruiné, c<sup>nc</sup> de Rouziers. — *Affar appellé del Puech-Doumesque*, 1670 (nommée au p<sup>nc</sup> de Monaco).
- PEECH-DU-BLAT (LE), écart, c<sup>nc</sup> de Montsalvy.
- PEECH-DE-MAS-D'AUVOST (LE), écart détruit, c<sup>nc</sup> de Juniac.
- PEECH-DU-QUÉ (LE), écart, c<sup>nc</sup> de Parlan.
- PEECHES (LAS), ruiss., affl. du Chalivet, c<sup>nc</sup> de Sarrus; cours de 1,500 m.
- PEECH-FERRAUD (LE), mont. à vacherie, c<sup>nc</sup> de Laurie. — *Le Puet-Ferraud* (états de sections).
- PEECH-FON (LE), font. et mont. à vacherie, c<sup>nc</sup> de Saint-Jacques-des-Blats. — *Montaigne de Puech-Fon*, 1634 (pap. du cab. Lacassagne).
- PEECH-FRANC (LE), ham., c<sup>nc</sup> de Cassaniouze. — *Lou*

- Puech-Franc*, 1668 (nommée au p<sup>o</sup> de Monaco). — *Lou Puech-Franc*, 1741 (anc. cad.).
- PUECH-FRANC (LE), écart, c<sup>o</sup> de Junhac. — *Lou Push-Franc*, 1552 (min. Guy de Vayssièra, n<sup>o</sup>). — *Lou Puechfranc*, 1669; — *Lou Puech-Franc*, 1695 (état civ. de Montsalvy).
- PUECH-FRANC (LE), écart, c<sup>o</sup> de Montsalvy.
- PUECH-GAL (LE), dom. ruiné, c<sup>o</sup> de Glénat. — *Lou Puchgal*, 1707 (état civ. d'Espinadel).
- PUECH-GARY (LE), seign., c<sup>o</sup> d'Ytrac. — 1668 (nommée au p<sup>o</sup> de Monaco).
- PUECH-GENEYS (LE), dom. ruiné, c<sup>o</sup> de Chastel-Marillac. — *Mansus de Puech-Geneyss*, 1441 (terr. de Saïgues).
- PUECH-GINET (LE), ham., c<sup>o</sup> de Leynhac. — *Puech-Ginet* (État-major).
- PUECHGIRBAL (LE), dom. ruiné, c<sup>o</sup> de Roisset. — *Villaige de Puech-Guirbal*, 1554 (min. Destaing, n<sup>o</sup>). — *Domaine de Puy-Guirbal*, 1668 (nommée au p<sup>o</sup> de Monaco). — *Le Puy-de-la-Balle* (états de sections).
- PUECH-GIRBAL (LE), mont. à vacherie, c<sup>o</sup> de Saint-Simon.
- PUECH-GIRBAL (LE), dom. ruiné. c<sup>o</sup> de Vézac. — *Mansus de Puech Girbal*, 1522; — *Affarium dictum Puech Guirbal*, 1531 (min. Viggery, n<sup>o</sup> à Aurillac).
- PUECH-GIROU (LE), dom. ruiné, c<sup>o</sup> de Mauers. — *Tènement de Puech-Girou*, 1748; — *Puechgirou*, 1753; — *Puech-Girou*, 1757 (anc. cad.).
- PUECH-GRENIER (LE), écart, c<sup>o</sup> de Saint-Antoine.
- PUECH-GROS (LE), taillis et dom. ruiné, c<sup>o</sup> de Roannes-Saint-Mary. — *L'affar du Puech-Gros*, 1692 (terr. de Saint-Gerauld).
- PUECH-GROS (LE), mont. à vacherie et dom. ruiné, c<sup>o</sup> de Vélzic. — *La Bughe de Puech-Gros*, 1594 (terr. de Fracor).
- PUECH-GUIRAL (LE), dom. ruiné, c<sup>o</sup> de Leynhac. — *Affarium vocatum del Puech Guyral*, 1500 (terr. de Mauers).
- PUECH-HAUT (LE), écart, c<sup>o</sup> de Drignac.
- PUECH-HAUT (LE), mont. à vacherie et dom. ruiné, c<sup>o</sup> de Saint-Mamet-la-Salvetat. — *Tènement del Puech-Haut*, 1740; — *Le Puech-Haut*, 1743 (anc. cad.).
- PUECH-HAUT (LE), dom. ruiné, c<sup>o</sup> de Saint-Projet. — *Lou Puech-Soubre*, *affar*, 1717 (terr. de Beauclair).
- PUECH-HAUT (LE), mont. à vacherie, c<sup>o</sup> de Roffiac. — *Lou Puetz-Sobre*; *lou Puetz-Soubra*, 1510; — *Soubra-Puech*, 1511 (terr. de Mauers).
- PUECH-JALUT (LE), mont. à vacherie, c<sup>o</sup> de Drugeac.
- PUECH-JEAN (LE), f<sup>o</sup>, c<sup>o</sup> de Mourjon. — *Puechjan*, 1523 (ass. de Calvinet). — *Puechjan*, 1557 (procès-verbal Veny).
- PUECH-JEAN (LE), f<sup>o</sup>, c<sup>o</sup> de Saint-Constant. — *Villaige del Pech*, 1640; — *Lou Puechdon*, 1693 (état civ.).
- PUECH-JON (LE), mont. à vacherie et dom. ruiné, c<sup>o</sup> de Marmanhac. — *Affar de la Carral*, *alius Dejo*. 1552; — *Affar de Jo*, 1554 (terr. de Nozières).
- PUECH-JOUVENESQUE (LE), ham., c<sup>o</sup> de Cros-de-Montvert.
- PUECH-LA-BESSE (LE), ham., c<sup>o</sup> de Cros-de-Montvert.
- PUECH-LA-BOROE (LE), dom. ruiné, c<sup>o</sup> de Rouziers. — *Tènement de Puech-la-Borde*, 1668 (nommée au p<sup>o</sup> de Monaco).
- PUECH-LAC (LE), dom. ruiné, c<sup>o</sup> de Glénat. — *Affar de Puechlac*, 1600 (pap. de la fam. de Montal).
- PUECH-LAC (LE), mont. à vacherie, c<sup>o</sup> de Lascolle.
- PUECH-LAC (LE), dom. ruiné, c<sup>o</sup> de Pers. — *Affarium de Poih Lat*, 1246 (arch. mun. d'Aurillac, s. III, c. 21). — *Mansus de Puechlat*, 1411 (pap. de la fam. de Montal). — *Affar*, *jadis villaige appellé de Puech-Lac*, 1670 (nommée au p<sup>o</sup> de Monaco).
- PUECH-LAC (LE), mont. à vacherie, c<sup>o</sup> de Saint-Étienne-Cantalès et de Saint-Martin-Cantalès.
- PUECH-LAQUET (LE), dom. ruiné, c<sup>o</sup> de Freix-Anglards. — *Affar de Puech-Lagues*, 1627 (terr. de N.-D. d'Aurillac).
- PUECH-LAQUET (LE), écart, c<sup>o</sup> de Saint-Étienne-de-Mauers.
- PUECH-LA-ROQUE (LE), ham., c<sup>o</sup> de Saint-Mamet-la-Salvetat. — *Podium*, 1301 (pièces de l'abbé Delmas). — *Tènement appellé de Roque*, 1668 (nommée au p<sup>o</sup> de Monaco).
- PUECH-LA-SOUEQUE (LE), ham., c<sup>o</sup> de la Besserette.
- PUECH-LA-VERGNE (LE), dom. ruiné, c<sup>o</sup> d'Arpajon. — *Tènement du Puech-Lavernhe*, 1739 (anc. cad.).
- PUECH-LA-VERGNE (LE), écart, c<sup>o</sup> de Montsalvy.
- PUECH-LA-VIGNE (LE), écart, c<sup>o</sup> de Cassaniouze.
- PUECH-LE-BAS (LE), écart, c<sup>o</sup> de Mauers. — *Lou Puechs-Laborie*, 1752 (état civ.).
- PUECH-LONG (LE), ham., c<sup>o</sup> de la Besserette.
- PUECH-LONG (LE), dom. ruiné, c<sup>o</sup> de Glénat. — *Affarium del Puechom*; *de Puechlong*, 1322 (homm. au seign. de Montal). — *Affarium del Poih Long*, 1357 (arch. mun. d'Aurillac, s. III, c. 21).
- PUECH-LONG (LE), ham., c<sup>o</sup> d'Ytrac. — *Mansus de Podio*, 1344 (arch. dép. s. G). — *Alpuche*, 1679 (arch. mun. d'Aurillac, s. GG, c. 15). — *Lou Puech*, 1741; — *Le Puech*, 1759 (arch. dép. s. G).
- PUECH-LOUBIER (LE), mont. à vacherie, c<sup>o</sup> de Lorciers. — *Le Puech-Lobial*; *le Puech-Olièr*, 1508; — *Le Puech-Loubier*, 1630; — *Le Puechx-Lobier*, 1662 (terr. de Montchamp).

- PUECH-MAILLE (LE)**, écart, c<sup>nc</sup> de Ladinhac. — *Mansus de Podio*, 1469 (arch. mun. d'Aurillac, s. GG, c. 6). — *Le Puech* (Cassini).
- PUECH-MAL (LE)**, dom. ruiné, c<sup>nc</sup> de Menet. — *Buge de Puech-Malle*, 1783 (aveu au roi par G. de la Croix).
- PUECH-MALHOL (LE)**, mont., c<sup>nc</sup> de Boisset.
- PUECH-MANIÈS (LE)**, vill., c<sup>nc</sup> de Rouziers. — *Puethmany*, 1627 (pièces du cab. Lacassagne). — *Puechmaigue*, 1668; — *Puech-Manie*; le *Sac-Mégie*, 1670 (nommée au p<sup>nc</sup> de Monaco). — *Puech-Manié*, 1748 (anc. cad. de Parlan). — *Puymagnas*, 1763 (état civ. de Quézac).
- PUECH-MARTIN (LE)**, mont. à vacherie, c<sup>nc</sup> de Saint-Remy-de-Chardesaigues.
- PUECH-MARTY (LE)**, dom. ruiné, c<sup>nc</sup> de Saint-Cernin. — *Affarium de Podio Marti*, 1464 (terr. de Saint-Christophe).
- PUECH-MARZES (LE)**, vill., c<sup>nc</sup> de Saint-Cernin. — *Lou Puech-Marzé*, 1636 (liève de Poul). — *Lou Paer-Marses*, 1662 (état civ.). — *Piémurze*, 1666 (id. de Saint-Martin-de-Valois). — *Lou Puech-Marse*, 1744 (anc. cad.).
- PUECH-MAURY (LE)**, mont. et dom. ruiné, c<sup>nc</sup> de Maurs. — *Mansus de Podio-Mauri*, 1347 (arch. départ. s. II).
- PUECH-MÈGE (LE)**, mont. à vacherie, c<sup>nc</sup> de Neuvéglise. — *Lo Puech-Megha*, 1508; — *Le Puechx-Méggho*; *Puechx-Mège*, 1662; — *Commun appelé Peach-Mighot*, 1730; — *Le Puech-Migot*, 1762 (terr. de Montchamp).
- PUECH-MÈGE (LE)**, m<sup>in</sup> autref. vill., c<sup>nc</sup> de Saint-Ilhde. — *Puech-Mège*, 1586; — *Puechmeghe*, 1597 (min. Lascombes, n<sup>nc</sup> à Saint-Ilhde). — *Peamejo*, 1656 (état civ. de Brageac). — *Puechmège*, 1659 (insin. du bailliage de Salers). — *Puechmège*, 1667 (état civ. de Saint-Martin-de-Valois). — *Puechmeige*, 1787 (arch. dép. s. G, l. 50).
- PUECH-MÈGE (LE)**, écart et mont., c<sup>nc</sup> de Vieillevie. — *Village de Puechmeja*, 1564 (min. Boyssonade, n<sup>nc</sup>). — *Puechmegea*, 1678; — *Puechmejo*, 1686; — *Puechmeza*, 1691; — *Puechza*, 1700 (état civ.). — *Puechmeja*, 1741 (id. de Cassaniouze). — *Pu ch-Meja*s (État-major).
- PUECH-MÉZO (LE)**, ham. et mont., c<sup>nc</sup> de Parlan. — *Le Puech-Megha*, 1589 (livre des achats d'Ant. de Nawazo). — *Lou Puechmeso*, 1654; — *Lou Puethmegia*, 1659; — *Lou Puechmège*, 1663 (état civ.). — *Le Puech-Mégo* (états de sections).
- PUECH-MÉZOL (LE)**, mont. à vacherie, c<sup>nc</sup> d'Oradour.
- PUECH-MÉZOL (LE)**, dom. ruiné et mont., c<sup>nc</sup> de Parlan. — *Lou bos de la Combe de Puech-Mizols*, 1748 (anc. cad.). — *Le Puech-Mézol* (états de sections).
- PUECH-MÉZOL (LE)**, ham., c<sup>nc</sup> de Tourniac.
- PUECH-MEYROU (LE)**, mont. à vacherie et taillis, c<sup>nc</sup> de Saint-Victor. — *Le Puect-Meyrou* (états de sections).
- PUECH-MIROU (LE)**, ham. et châtaign., c<sup>nc</sup> de Leynhac. — *Poch-Mera*, 1357 (arch. mun. d'Aurillac, s. HH, c. 21). — *Puech-Miro*, 1500 (terr. de Maurs). — *Puech-Miron* (Cassini).
- PUECH-MISERI (LE)**, vill. détruit, c<sup>nc</sup> de Maurs. — *Le Puech-Mesri*, 1752 (état civ.).
- PUECH-MIZERY (LE)**, vill., m<sup>in</sup> et gouffre dans la Cère, c<sup>nc</sup> de Saint-Gérons. — *Affarium de Podio Miseri*, 1347; — *Puechmesery*; *mansus de Podio*, 1379 (arch. dép. s. G). — *Puechmeziri*, 1634 (état civ. de Laroquebrou). — *Puechmegeri*, 1648; — *Lou Puect*, 1652; — *Lou Paer-Mesery*, 1653 (min. Sarrauste, n<sup>nc</sup>). — *Le Puechmegery*, 1667 (état civ. de Glénat). — *Le Puechmesery*, 1669 (nommée au p<sup>nc</sup> de Monaco). — *Peuenezen* (Cassini).
- PUECH-MONTEL (LE)**, mont. et bois, c<sup>nc</sup> de Roannes-Saint-Mary.
- PUECH-MONTEL-BAS ET HAUT (LE)**, mont. et dom. ruiné, c<sup>nc</sup> d'Aurillac. — *Affarium vocatum da Puechmonta*, 1397; — *Podium de Puech Monte*, 1517 (pièces de l'abbé Dehmas). — *Le puech Monto-Nal* (états de sections).
- PUECH-MONTSEROT (LE)**, écart, c<sup>nc</sup> de Cassaniouze.
- PUECH-MOUBIER (LE)**, vill. et châ. en ruines, c<sup>nc</sup> de Raulhac. — *Castrum de Podiomereni*, 1378 (fond. de la chapell. des Blats). — *Puchamauri*, 1432 (arch. dép. s. E). — *Puegmorier*, 1643 (min. Froquière). — *Puechmourier*, 1668; — *Puech-Morier*, 1669 (nommée au p<sup>nc</sup> de Monaco). — *Puimorier*; *tour de Puech-Morier et mesures du chasteou*, 1696 (terr. de la command. de Carlat). — *Puechmouryè*; *Puech-mourier*; *Piémouriers*, 1696 (état civ.).
- PUECH-MOURNIÉ (LE)**, châtaign. et mont. à vacherie, c<sup>nc</sup> de Boisset. — *Bois del Puech-Moulinié*, 1746; — *Le Puech-Mounyé*, 1748 (anc. cad.).
- PUECH-MOUSSOU (LE)**, mont., c<sup>nc</sup> de Gezens. — *Podium vocatum Mossou*, 1511 (terr. de Maurs).
- PUECH-MOUSSOUS**, vill., m<sup>in</sup>, châtaign. et taillis, c<sup>nc</sup> de Roumégoux. — *Puechmossos*; *Puechmossos*, 1322; — *Puech-Mossos*, 1337 (reconn. au seign. de Montal). — *Poich-Mosses*, 1357; — *Puech Mossos*, 1360; — *Puechmoussoux*, 1600 (arch. mun. d'Aurillac, s. III, c. 21). — *Puechmoussous*, 1659; — *Puech-Moussous*, 1660 (état civ.). — *Puechmoussous*, 1660; — *Puechmoussoux*, 1666 (id. de Glénat). — *Puech-Moussous*, 1669 (état civ.). — *Puech-Moussous*, 1750 (anc. cad. de Glénat).

- PUECH-NAUCAZE (LE), mont. à vacherie, c<sup>nc</sup> de Parlan.
- PUECH-NOIR (LE), mont. à vacherie, c<sup>nc</sup> d'Albeuze. — *Terra vocata del Pentz Nigre*, 1510 (terr. de Maurs).
- PUECH-NOIR (LE), mont., c<sup>nc</sup> de Saint-Mamet-la-Salvetat.
- PUECH-ORLIS (LE), mont. à vacherie, c<sup>nc</sup> de Jou-sous-Montjon.
- PUECH-PANY (LE), vill., c<sup>nc</sup> d'Anglards-de-Salers.
- PUECH-PERGOUX (LE), mont. à vacherie, c<sup>nc</sup> de Lavastrie.
- PUECH-PESSEU (LE), écart, c<sup>nc</sup> de Neudan.
- PUECH-PETROUX (LE), dom. ruiné, c<sup>nc</sup> de Maurs. — *Lou Puec Peyroux*, 1761 (état civ.). — *Puech-Peyroux* (Cassini).
- PUECH-PICARBOU (LE), mont. à vacherie et dom. ruiné, c<sup>nc</sup> de Rouméroux. — *Affarium de Picarso; de Picarso*, 1322 (reconn. au seign. de Montal).
- PUECH-PONT (LE), mont. à vacherie, c<sup>nc</sup> de Marmahac.
- PUECH-PROME (LE), dom. ruiné, c<sup>nc</sup> de Saint-Santin-de-Maurs. — *Villaige de Puechprone*, 1613 (état civ.).
- PUECH-RAS (LE), vill., c<sup>nc</sup> de Mourjon. — *Mansus da Puech Ras; Puech Raz*, 1522 (min. Vigery, n<sup>nc</sup> à Aurillac). — *Puischzhay; Puychras*, 1553 (procès-verbal Veny). — *Puehrat*, 1623 (ass. de Calvinet). — *Puehrace*, 1670 (terr. de Calvinet). — *Puehras*, 1676 (état civ. de Cassaniouze).
- PUECH-REDOX (LE), dom. ruiné, c<sup>nc</sup> d'Anglards-de-Salers. — *Mansus de Poh Redou*, 1269 (homm. à l'évêque de Clermont).
- PUECH-REDOX (LE), ham. et m<sup>ns</sup> détruit, c<sup>nc</sup> de la Capelle-en-Vézie. — *Lou Pueh; lou Puy*, 1536 (terr. de Coffinhal). — *Lou Puech*, 1670; — *Lou Puech-Redou*, 1671 (nominée au p<sup>nc</sup> de Monaco). — *Lou Puechredon*, 1716; — *Le moulin du Puech*, 1753 (état civ.). — *Lou Puech-Redou*, 1766 (*id.* de Sansac-Veynazès).
- PUECH-REDOX, bois et dom. ruiné, c<sup>nc</sup> de Leynhac. — *Affar del Puech-Redou*, 1587 (livre des achaps d'Ant. de Naucaze).
- PUECH-REDOX (LE), dom. ruiné, c<sup>nc</sup> d'Ytrac. — *Affar de Puech-Redou*, 1530 (terr. des cons. d'Aurillac).
- PUECH-RETOUR (LE), dom. ruiné, c<sup>nc</sup> d'Ytrac. — *Affarium de Puech-Retord*, 1445 (arch. mun. d'Aurillac, s. III, c. 21).
- PUECH-ROIGNOUX (LE), mont. et dom. ruiné, c<sup>nc</sup> de Maurines. — *Podium Rinhosum*, 1338 (spicil. Brivat.). — *Villaige de Puech-Roignoux*, 1494 (terr. de Mallet).
- PUECH-ROQUE (LE), dom. ruiné, c<sup>nc</sup> de Glénat. — *Mansus dictus Peuh Roqua*, 1357 (arch. mun. d'Aurillac, s. III, c. 21).
- PUECH-ROUCHOU (LE), mont. à vacherie et dom. ruiné, c<sup>nc</sup> de Laveissenet et de Valuéjols. — *Téuement del Puech-de-Rocho*, 1508; — *Beughe de Puech-de-Rouchou*, 1634; — *Téuement del Puech-Rogh*, 1661 (terr. de Loubeysargues).
- PUECH-ROUDIER (LE), dom. ruiné, c<sup>nc</sup> d'Aurillac. — *Affar del Puech-Roudier; Puy-Rodier*, 1692 (terr. de Saint-Geraud).
- PUECH-ROUX (LE), vill., c<sup>nc</sup> de Maurs. — *Le Puech-Rouix*, 1626; — *Lou Puéroix*, 1663; — *Lou Pauroix*, 1664; — *Lou Puéroix*, 1667; — *Lou Puehroughe; lou Puehrugh*, 1670; — *Lou Pue-rour*, 1757 (état civ.). — *Le Puechroux*, 1757 (anc. cad.).
- PUECHS (LES TROIS), bois défriché, c<sup>nc</sup> de Saint-Simon. — *Bois apellé des Tres Puech*, 1692 (terr. du monast. de Saint-Geraud).
- PUECHS (DES), taillis et dom. ruiné, c<sup>nc</sup> d'Ytrac. — *Affar apellé de Pleux ou de la Besse*, 1733 (arch. mun. d'Aurillac, s. H, r. 15).
- PUECH-SAINT-GERAUD (LE), mont., châtaign. et taillis, c<sup>nc</sup> de Saint-Mamet-la-Salvetat. — *Bos del Puech-Sanguiral*, 1739; — *Puech-Saint-Guiral*, 1743; — *Puech-Saint-Geraud*, 1744 (anc. cad.).
- PUECH-SAINT-JEAN (LE), dom. ruiné, c<sup>nc</sup> de Carlat. — *Affar del Puech-Saint-Jean*, 1695; — *Affar de Pueh-Saint-Jean*, 1736; — *Lou Puech-Saint-Jean*, grand téuement où étaient autrefois élyfices, 1756 (terr. de la command. de Carlat).
- PUECH-SAINT-LUC, écart, c<sup>nc</sup> de Mauriac.
- PUECH-SOLEIL (LE), mont. à vacherie, c<sup>nc</sup> de Lorières. — *Le Puech-Soles*, 1508; — *Terroir de Puech-Solleil*, 1630; — *Le Puech-Soleil*, 1662; — *Le Puech-Soleil*, 1762 (terr. de Montchamp).
- PUECH-SOUBRIER (LE), dom. ruiné, c<sup>nc</sup> de Saint-Constant. — *Affar de Pueh-Sobrier; Pueh-Sebri*, xvii<sup>e</sup> s<sup>c</sup> (reconn. au prieur de Saint-Constant).
- PUECH-TREMES (LE), mont., taillis et dom. ruiné, c<sup>nc</sup> de Saint-Mamet-la-Salvetat. — *Téuement del Puech-Trénon; Puech-Trénon*, 1739; — *Le Puech-Trinye*, 1740; — *Le Puech-Trenie*, 1743; — *Le Pueh-Tréme*, 1747 (anc. cad.).
- PUECH-USCLAT (LE), mont. et bois défriché, c<sup>nc</sup> de Saint-Simon. — *Bois apellé de Puech-Usclat*, 1577 (pièces de l'abbé Delmas). — *Bois apellé le Puech-Usclat*, 1692 (terr. de Saint-Geraud).
- PUECH-VENDRIER (LE), ham., c<sup>nc</sup> de Colandres.
- PUECH-VENTOUX (LE), dom. ruiné, c<sup>nc</sup> de Saint-Chamant. — *Affar apellé de Puechventoux*, 1628 (terr. de Notre-Dame d'Aurillac).

- PUECH-VERDIER (LE)**, écart, c<sup>nc</sup> de Saint-Constant.  
**PUECH-VERJÉA (LE)**, mont. à vacherie, c<sup>nc</sup> de Mauriac.  
 — *Le Puech-Bourges*, 1473; — *Le Puechs-Bourges*,  
 1475 (terr. de Mauriac).  
**PUECH-VIEIL (LE)**, dom. ruiné, c<sup>nc</sup> de Glénat. —  
*Mansus dels Puechs-Vielhs; mansus dels Puechs-Vielhs*,  
 1322 (homm. au seign. de Montal). — *Mansus*  
*dals Pueh-Vielhs*, xviii<sup>e</sup> s<sup>e</sup> (pap. de la famille de  
 Montal).  
**PUECH-VIGNIER (LE)**, dom. ruiné, c<sup>nc</sup> de Marcolès. —  
*Affarium vocatum del Puech-Vinhier, la Puech-Vinhier*,  
 1454 (pièces de l'abbé Delmas).  
**PUESSENS (LES)**, dom. ruiné, c<sup>nc</sup> de Giou-de-Mamon.  
 — *Buge des Peissieux*, 1741 (anc. cad.).  
**PUECH-DE-LA-GARDE (LE)**, écart, c<sup>nc</sup> de Teissières-les-  
 Bouliès. — *Lou Puech*, 1644 (min. Sarrauste).  
**PUECH-DEL-RAT (LE)**, mont., taillis et dom. ruiné, c<sup>nc</sup> de  
 Roumégoux. — *Affarium de Poirat*, 1246 (arch.  
 mun. d'Aurillac, s. III, c. 21).  
**PUECH (LE)**, mont. à vacherie, c<sup>nc</sup> de Virargues. — *Le*  
*cartier du Puech*, 1683 (terr. des Bros).  
**PUECH-SAVOIE (LE)**, mont., bois, châtaign. et dom.  
 ruiné, c<sup>nc</sup> de Roumégoux. — *Affarium da la Peus-*  
*saria*, 1298 (arch. mun. d'Aurillac, s. III, c. 21).  
**PUÉZAC**, vill., c<sup>nc</sup> de Teissières-de-Cornet. — *Mansus*  
*de Puasac*, 1466 (terr. de Saint-Christophe). —  
*Puezacum; Puasacum*, 1522 (min. Vigery, n<sup>o</sup> à  
 Aurillac). — *Puizac*, 1620 (état civ. de Reilhac).  
 — *Puizac*, 1622 (inv. des titres de la cure de  
 Jussac). — *Puyac*, 1665 (état civ.). — *Puézac*,  
 1691 (*id.* de Crandelles).  
 Le village de Puézac a été distraît de la succur-  
 sale de Reilhac, et réuni à la succursale de Teis-  
 sières-de-Cornet, par ordonn. royale du 30 mars  
 1827.  
**PUISSIGNOL (LE)**, ruiss., affl. de l'Heragne, coule aux  
 bords des c<sup>ncs</sup> de Montchamp, Védrières-Saint-Loup  
 et Soulagos; cours de 6,000 m. — *Rif appelé de*  
*Pont-Pévil*, 1508; — *Rif de Pont-Pévie; rif de*  
*Pont-Purit*, 1633; — *Rif appelé Pomperit*, 1663  
 (terr. de Montchamp).  
**PUISJOUL**, vill., c<sup>nc</sup> de Marcolès. — *Mansus de Pueue-*  
*joiol*, 1522 (min. Vigery, n<sup>o</sup>). — *Village de Punié-*  
*Jou*, 1624 (état civ. de Saint-Mamet). — *Puizjoiol*  
 (État-major).  
**PUSSAC**, ham., c<sup>nc</sup> de Chaudesaigues. — *Pussac*, 1784  
 (Chabrol, t. IV).  
**PUSSAC**, ruiss., affl. du Remontalon, c<sup>nc</sup> de Ghandes-  
 aignes; cours de 2,000 m.  
**PYCOS (LES)**, futaie, c<sup>nc</sup> de la Chapelle-d'Alagnon. —  
*Bois appelé de la Coste-de-Pontut*, 1535; — *Bois*  
*des Chârnères de la Coste-Pontut*, 1536 (terr. de  
 la v<sup>ie</sup> de Murat). — *Les Putois* (états de sections).  
**PUY (LE)**, mont. à vacherie, c<sup>nc</sup> de Madic.  
**PUY-BALAGOU (LE)**, monticule, c<sup>nc</sup> de Saint-Remy-de-  
 Chaudesaigues.  
**PUY-RASSET (LE)**, vill. et futaie, c<sup>nc</sup> de Carlat. —  
*Puchabarrum*, 1402 (arch. dép. s. E). — *Podium*  
*Bassatum*, 1486; — *Mansus de Podium Bassetum*,  
 1489 (reconn. à J. de Montamat). — *Puybasset*,  
 1498 (arch. dép. s. E). — *Puch-Basset*, 1521  
 (min. Vigery, n<sup>o</sup>). — *Puith-Basset*, 1610 (aveu  
 au roi par J. de Pestels). — *Piépasser*, 1625 (état  
 civ. d'Arpajon). — *Puech-Basset*, 1634 (*id.* de  
 Naucelles). — *Puech-Basset; le Puech-Basset-Bas;*  
*le Puech-Basset-Haut*, 1668; — *Puechbasset*, 1671  
 (nommée au p<sup>o</sup> de Monaco). — *Puy-Basset*, 1695  
 (terr. de la command. de Carlat). — *Puisbasset*  
 (Cassini).  
**PUY-BASSET (LE)**, vill. et mont. à vacherie, c<sup>nc</sup> de  
 Fontanges. — *Puechveicot*, 1662 (état civ. de Saint-  
 Cernin). — *Puebasset*, 1663 (insin. du bailliage de  
 Salers). — *Lou Puybasset*, 1673 (état civ. de Saint-  
 Chantant). — *Piebasset; Puibasset*, 1736 (*id.* de  
 Fontanges). — *Puy-Basset*, 1743 (arch. dép. s. C.,  
 t. 44).  
**PUY-BASSET**, ruiss., affl. de l'Aspre, c<sup>nc</sup> de Fontanges;  
 cours de 700 m.  
**PUY-BERTOT (LE)**, écart et mont., c<sup>nc</sup> de Roannes-Saint-  
 Mary. — *Mansus de Bertour*, 1531 (min. Vigery,  
 n<sup>o</sup>).  
**PUY-BLANC (LE)**, mont. à vacherie, c<sup>nc</sup> de Saint-Ilhde.  
 — *Podium Blanc*, 1664; — *Le Puy, appelé Puech-*  
*Blanc de la Parra*, 1666 (terr. de Saint-Christophe).  
**PUY-BLANC (LE)**, mont. à vacherie et dom. ruiné,  
 c<sup>nc</sup> de Saint-Mamet-la-Salvetat. — *Tènement del*  
*Phuec-Blanc*, 1739; — *Le Puech-Blanc*, 1742 (anc.  
 cad.).  
**PUY-BONHOMME (LE)**, ham., c<sup>nc</sup> de Glénat. — *Affarium*  
*del Bon-Home*, 1319; — *Mansus dal Bonhome*, 1350  
 (arch. mun. d'Aurillac, s. III, c. 21).  
**PUY-BONHOMME (LE)**, mont. à vacherie, c<sup>nc</sup> de Roumè-  
 goux.  
**PUY-BONHOMME (LE)**, écart et mont. à vacherie, c<sup>nc</sup> de  
 Saint-Saury.  
**PUY-BROUASNET (LE)**, écart et mont. à vacherie, c<sup>nc</sup> de  
 Junhac.  
**PUY-BRUNET (LE)**, mont. à vacherie, c<sup>nc</sup> de Peyrusse.  
 — *Montana dicta le Puechz-Brunets dels Teys-*  
*sedis; Puechz-Brunades*, 1741 (terr. du Feydît).  
**PUY-BRUNET (LE)**, mont. à vacherie, c<sup>nc</sup> de Saint-  
 Jacques-des-Blats.  
**PUY-CANTREL (LE)**, mont. à vacherie, c<sup>nc</sup> de Saint-  
 Cernin.

- PUY-CHAVAROCHE (LE), mont. à vacherie, c<sup>nc</sup> du Fau. — *Burui de Chavaroche* (État-major).
- PUY-CHAVAROCHE (LE), mont. à vacherie, c<sup>nc</sup> de Mandailles. — *Puy Chaveroche* (Cassini). — *Puy-Chavaroche ou l'Homme de Pierre* (État-major).
- PUY-COMPIEUR (LE), mont., vill. détruit et étang desséché, c<sup>nc</sup> de Menet. — *Lou Peuch-les-Menet*, 1561 (terr. de Murat-la-Rabe). — *Lou Peutz*, 1605; — *Lou Peux*, 1658 (état civ.).
- PUY-CORNY (LE), mont. et dom. ruiné, c<sup>nc</sup> d'Aurillac. — *Affarium de Cornille*, xiii<sup>e</sup> s<sup>c</sup> (arch. mun. d'Aurillac, s. GG, p. 19). — *Es affar de Cornyl*, 1528 (terr. des cons. d'Aurillac). — *Montagne de Cornil*, 1693 (arch. de l'hôp. d'Aurillac). — *Le Puech-Cornail*, 1739 (anc. cad.).
- PUY-DE-COINNE (LE), écart, c<sup>nc</sup> de Nieudan. — *Podium vocatum de Coinne*, 1341 (arch. dép. s. E). — *Podium vocatum Caymont*, 1357 (reconn. aux. seign. de Montal). — *Puy de Coinne*, 1510 (pap. de la fam. de Montal).
- PUY-DE-LA-GARDE (LE), écart et mont., c<sup>nc</sup> de Teisières-les-Boulières.
- PUY-DE-L'ABBÉ (LE), écart, mont. et camp romain circulaire, c<sup>nc</sup> de Montsalvy. — *Lou Puech de Larbrv*, 1759 (anc. cad.).
- PUY-DE-MALRIEU (LE), vill., c<sup>nc</sup> de Saint-Martin-Cantalès. — *Mansus de Podio Iris*, 1403 (arch. mun. d'Aurillac, s. III, c. 21). — *Podium de Malo Riva*, 1464 (terr. de Saint-Christophe). — *Malrieu*, 1634 (état civ. de Salers). — *Puech-de-Malrieu*, 1667 (*id.* de Saint-Christophe). — *Lou Puech-de-Maurie*, 1671 (*id.* de Saint-Chamant). — *Lou Puech-de-Malrieu*, 1703 (*id.* de Saint-Martin-Valmeroux). — *Le Puy-Malrieu*, 1746; — *Le Puy-de-Malrieu*, 1784 (arch. dép. s. C, l. 40). — *Puy-de-Marion* (Cassini).
- PUY-DES-VIGNES (LE), ham., c<sup>nc</sup> de Chalvignac. — *Mansus del Poh*, 1384; — *Mansus de Pudio*, 1396 (homm. à l'évêque de Clermont).
- PUY-DE-VÉZOL (LE), mont. à vacherie, c<sup>nc</sup> de Saint-Amandin. — *Les roches de Vézolles*, 1650 (terr. de Fenières).
- PUY-DE-VILLEDIEU, mont. à vacherie, c<sup>nc</sup> de Villedieu. Un village paraît avoir existé sur ce Puy.
- PUY-DONDON (LE), mont., c<sup>nc</sup> d'Ally et de Drignac. — *Le Puydondon; lou Puech-Dondon*, 1778 (inv. des arch. de la mais. d'Humières).
- PUY-DOUERY (LE), mont. à vacherie et caverne, c<sup>nc</sup> de Reilhac.
- PUYÉCHOURY, écart, c<sup>nc</sup> de Reilhac.
- PUY-FACÉOLE (LE), écart, c<sup>nc</sup> de Barrière.
- PUY-FACÉOLES (LE), mont. à vacherie et dom. ruiné, c<sup>nc</sup> de Chaussenac. — *Villa Fayola*, xii<sup>e</sup> s<sup>c</sup> (copie de la charte dite de Clovis). — *Village de Fayols*, 1778 (inv. des arch. de la mais. d'Humières).
- PUY-FAILLY (LE), mont. à vacherie, c<sup>nc</sup> de Laveissenet. — *Territorium de Poch-Falluc*, 1236 (arch. dép. s. II). — *Le Peuch-Falut*, 1575 (terr. de Bredon).
- PUY-FERRAND (LE), mont., c<sup>nc</sup> de Maurs.
- PUY-FIGÉAGOLS (LE), mont. à vacherie, c<sup>nc</sup> de Juniac. — *Le Puy Fijagol* (états de sections).
- PUY-FRANCON (LE), ham., bois et chât. détruit, c<sup>nc</sup> de Massiac. — *La seigneurie de Puyfrancon*, 1556 (terr. du prieuré de Rochefort). — *Puisfrancon* (Cassini). — *Le Pui Francon*, 1790 (arch. dép. s. E).  
Le château de Puy-Francon était, avant 1789, le siège d'une des cinq justices renfermées dans la ville de Massiac; elle était régie par le droit cout., et ressort. à la sénéch. d'Auvergne, en appel de la prév. de Brioude.
- PUY-FROID (LE), mont. et bois défriché, c<sup>nc</sup> de Marcotès. — *Nemus vocatum del Puech-Freyt*, 1520 (pièces de l'abbé Delmas).
- PUY-GARRY (LE), mont., châtaign. et taillis, c<sup>nc</sup> de Boisset. — *Bois chastanial appelé del Peuch-Gary*, 1668 (nommée au p<sup>nc</sup> de Monaco). — *Bois de Puechguery; bois de Puechgary*, 1746 (anc. cad.).
- PUY-GAZOL (LE), mont. à vacherie, c<sup>nc</sup> de Vêdrines-Saint-Loup.
- PUY-GRAND (LE), mont. à vacherie, c<sup>nc</sup> de Champs.
- PUY-GROS (LE), mont. à vacherie, c<sup>ncs</sup> de Thiézac et de Saint-Jacques-des-Blats.
- PUY-JEANNETTE (LE), mont. à vacherie, c<sup>nc</sup> de la Trinitat.
- PUY-LA-BESSE (LE), ham., c<sup>nc</sup> de Saint-Santin-Cantalès.
- PUY-LA-CABANE (LE), écart, c<sup>nc</sup> de Prunet.
- PUY-LA-CROIX (LE), mont., c<sup>nc</sup> de Montsalvy.
- PUY-LA-FOY (LE), écart et mont. à vacherie, c<sup>nc</sup> de Roannes-Saint-Mary. — *Affaria de la Fon*, 1522 (min. Vigery, n<sup>nc</sup> à Aurillac).
- PUY-LA-VERGNE, écart, c<sup>nc</sup> de Montsalvy.
- PUY-MIGRE (LE), ruiss., all. du ruisseau de Maze-laire, c<sup>nc</sup> de Molompize; cons. de 2,800 m. — *Ruisseau appelé de Sarzeyroux; de Servazos*, 1559 (terr. du prieuré de Molompize).
- PUY-MAJOU (LE), mont., c<sup>nc</sup> de Calvinet.  
Le château féodal de Calvinet était construit sur cette montagne qui domine le bourg.
- PUY-MARTY (LE), mont. à burons et dom. ruiné, c<sup>nc</sup> de Vic-sur-Cère. — *Affaria de Puech-Marty*, 1671 (nommée au p<sup>nc</sup> de Monaco).
- PUY-MARY (LE), mont. à burons, c<sup>nc</sup> de Cheylade.



- le Falgoux, Lavigerie et Mandailles. — *Mons Marrius*, an<sup>r</sup> s<sup>e</sup> (copie de la charte dite de Cloris). — *Puy-Marie* (Cassini).
- PUY-MAUDIT (LE), mont., c<sup>ne</sup> de Saint-Cernin.
- PUY-MENOÏÈRE (LE), mont. et taillis, c<sup>ne</sup> de Menet. — *Lou Peuch de Menoyre*, 1561; — *El Peuch de Menoire*, 1638 (terr. de Murat-la-Rabe). — *Carrière appelée de Privade de la Fon-Vieille et du Puy-de-Ménoire*, 1783 (aveu au roi par G. de la Croix).
- PUY-MÉROL (LE), ham., c<sup>ne</sup> de Tourniac.
- PUY-MISIER (LE), mont. à vacherie, c<sup>ne</sup> de la Trinitat. — *Puech Misié* (État-major).
- PUY-MONTET (LE), mont. à vacherie, c<sup>ne</sup> de Chalvi-gnac.
- PUY-MOREL (LE), écart détruit, c<sup>ne</sup> de Champs. — *Le Puy-Mourel*, 1666 (état civ.).
- PUY-NUBERT (LE), dom. ruiné, c<sup>ne</sup> de Leucamp. — *Affar appelé del Puy-Nubert*, 1670 (nommée au 1<sup>er</sup> de Monaco).
- PUY-PERRIC (LE), ruiss., all. de la Jordanne, c<sup>ne</sup> de Lascelle; cours de 750 m.
- PUY-PEYRADE (LE), mont. à vacherie, c<sup>ne</sup> de la Trinitat.
- PUY-RAZ (LE), dom. ruiné, c<sup>ne</sup> de Saint-Cernin. — *Mansus vocatus de Podio Ras*, 1324 (arch. mun. d'Aurillac, s. III, c. 21).
- PUY-REDOX (LE), mont. à vacherie, c<sup>ne</sup> de Lieutadès.
- PUY-ROUD (LE), mont. à burons, c<sup>nes</sup> de Saint-Vincent et de Trizac. — *Puech-Roud* (État-major).
- PUY-SAINT-MARY (LE), mont. avec chapelle et dom. ruiné, c<sup>ne</sup> de Mauriac. — *Affarium de Podio Sancti Marii*, 1288 (homm. au doyen de Mauriac). — *Podium Beati Marci*, 1473 (terr. de Mauriac).
- La chapelle de Saint-Mary consacrée au XI<sup>e</sup> siècle par Étienne, évêque de Clermont, est dédiée à la sainte Vierge et à saint Mary.
- PUY-SAINT-MARY (LE), mont., vill. et chapelle détruits, c<sup>ne</sup> de Roannes-Saint-Mary. — *Affarium Sancti Mori*, 1269 (arch. mun. d'Aurillac, s. FF, p. 15).
- PUY-SIMALHAC (LE), écart et mont. à vacherie, c<sup>ne</sup> de Mauriac. — *Le Puy-Chinalhac* (états de sections).
- PUY-SOUTRO (LE), vill. et chapelle votive, c<sup>ne</sup> d'Ally. — *Mansus del Puech-Sotra*, 1464 (terr. de Saint-Christophe). — *Lou Peux-Sontro*, 1654; — *Lou Peux-Sotra*, 1655 (état civ.). — *Lou Peuchez-Sotre*, 1655 (*id.* de Saint-Christophe). — *Lou Peux-Soustro*, 1656 (*id.* de Loupiac). — *Lou Peuch-Soutre*, 1656 (*id.* du Vigean). — *Lou Peuch-Souttra*, 1656 (état civ.). — *Lou Peuch-Sontro*, 1658 (*id.* du Vigean). — *Lou Peux-Soutre*, 1670 (état civ.). — *Le Puy-Sotra*, 1674 (*id.* de Pleaux). — *Le Puit-Sontro*, 1682; — *Le Puit-Sontra*; *le Puisoutro*, 1684 (*id.* de Chaussenac). — *Lou Peuxsoutre*, 1687 (*id.* de Barriac). — *Le Puis-soustro*, 1687 (*id.* de Pleaux). — *Lou Pursoutre*, 1690 (*id.* de Barriac). — *Lou Peuxsoutro*, 1693; — *Lou Puechsoutro*, 1694; — *Lou Puisoutra*, 1695; — *Lou Peuxsoutrot*, 1697; — *Lou Peuxsoutre*, 1698 (état civ.). — *Le Piessoutro*; *le Pissetrou*, 1769; — *Le Piessoutre*, 1770 (arch. dép. s. G.). — *Le Puech-Sontro*; *le Puech-Soustrès*; *village del Tor alias del Poux-Sontro*; *village del Thorn*, 1778 (inv. des arch. de la mais. d'Humières).
- PUY-VACHOU (LE), mont. à vacherie, c<sup>ne</sup> de Vieillespesse.
- PUY-VERNY (LE), f<sup>me</sup>, c<sup>ne</sup> de Saint-Cirgues-de-Jordanne. — *Lo Serret del Puech-Verny*, 1522 (min. Vigery, n<sup>o</sup>). — *Le Puech-Vernez*, 1632 (état civ. de Vic). — *Lou Puech*, 1652 (*id.* de Reilhac). — *Puechverny*, 1692 (terr. de Saint-Gerand). — *Puech-Verni*, 1700; — *Puechverny*, 1717 (arch. dép. s. G, l. 1). — *Puech-Verny* (État-major).
- PUY-VIOLENT (LE), mont. à vacherie, c<sup>nes</sup> du Fau et de Saint-Paul-de-Salers.
- PYRONÉE (LA), m<sup>in</sup>, c<sup>ne</sup> d'Allanche. — *Moulin de Pyroné* (Cassini).
- PYRONÉE (LA), m<sup>in</sup> et source therm., c<sup>ne</sup> de Chanet. — *La fon de Tulo*, 1451 (terr. de Chavagnac).
- PYRONÉE (LA), dom. ruiné, c<sup>ne</sup> de Chaudesaignes. — *Affar de Peyronnet*, 1508; — *Peyronnet*, 1662; — *Peyronnet*, 1686; — *Peyronnet*, 1730 (terr. de la Garde-Roussillon).
- QUARANTE-PEYRES (LES), vill., c<sup>ne</sup> de Rouffiac. — *Quarantepeyres*, 1639 (état civ. de Cros-de-Montvert). — *Quantité-Peyras*, 1658 (min. Sarrauste, n<sup>o</sup>). — *Quarantepeyres*, 1782 (arch. dép. s. G, l. 51). — *Quarantepeire* (Cassini).

- Le village tire son nom d'alignements celtiques qui existaient probablement encore du temps du notaire Sarrauste.
- QUATERONS (LA SAGNE DES), mont. à vacherie, c<sup>nc</sup> de Landeyrat.
- QUARTIER (LE), vill., c<sup>nc</sup> de Trémonille-Marchal. — *La Catreu*, 1704 (arch. dép. s. E). — *La Quatreuille; la Catreulle*, 1784 (Chabrol, t. IV).
- QUARTIÈRES (LES), dom. ruiné, c<sup>nc</sup> de Saint-Martin-Souls-Vigouroux. — *Affar de las Quartières*, 1671 (nommée au p<sup>nc</sup> de Monaco).
- QUATRE-CHEMINS (LES), ham., c<sup>nc</sup> de Saint-Martin-Valmeroux.  
Ce village porte aussi le nom de *la Croix du Baron*.
- QUATRE-CHEMINS (LES), vill., c<sup>nc</sup> d'Ytrac.  
Une maison de ce village dépend. de la c<sup>nc</sup> de Nancelles.
- QUATRE-CHEMINS-DU-VERT (LES), écart, c<sup>nc</sup> de Saint-Paul-des-Landes. — *Affarium da la Vernha*, 1314 (archives départementales, s. E). — *Lou Vert*, 1702 (état civ.).
- QUATRE-ROUTES (LES), écart, c<sup>nc</sup> de Saint-Martin-Valmeroux.
- QUATRE-RUES (LES), ham., c<sup>nc</sup> de Champagnac.
- QUATREUIL (LA), mont. à vacherie, c<sup>nc</sup> de Ségur. — *La Catreuil* (Cassini).
- QUAYRELLE (LE), écart, c<sup>nc</sup> de Leynhac. — *La Quayrelle* (Cassini).
- QUAYRIE (LA), vill., c<sup>nc</sup> de Marchastel. — *Mansus del Cayre*, 1519 (terr. d'Archon). — *La Queyrr*, 1784 (Chabrol, t. IV).
- QUEILLE (LA), ham., c<sup>nc</sup> de Brezons.
- QUEIRIE (LA), dom. ruiné, c<sup>nc</sup> de Diemme. — *La Queirie*, 1600; — *La Queyria; la Quiria*, 1618 (terr. de Diemme). — *La Garrie*, 1667 (liève de Diemme).
- QUÉRIE (LA), vill., c<sup>nc</sup> de Raulhac. — *La Cayria*, 1643 (min. Froquières, n<sup>nc</sup> à Raulhac). — *La Cayrie*, 1669 (nommée au p<sup>nc</sup> de Monaco). — *La Gairie*, 1693 (état civ.). — *La Queyrie*, 1695; — *La Queirie; la Quayrie*, 1696; — *Laqueyrie*, 1736 (terr. de la command. de Carlat).
- QUÉRIE (LA), vill., c<sup>nc</sup> de Saint-Amandin. — *La Queyrie*, 1550 (terr. de Marvaud). — *La Quierie*, 1550 (liève du quartier de Marvaud). — *La Queyrio*, 1650 (terr. de Feniers). — *Laqueyrie*, 1668; — *La Queirie*, 1755 (liève du quartier de Marvaud). — *Laquerie* (Cassini). — *La Quierie*, 1886 (états de recens.).
- QUÉRIE (LA), ham., c<sup>nc</sup> de Saint-Martin-Valmeroux.
- QUEUILLE (LA), dom. ruiné, c<sup>nc</sup> de la Chapelle-Vies-
- camp. — *Villaige de la Queuhe*, 1653 (min. Sarrauste, n<sup>nc</sup>).
- QUEUILLE (LA), dom. ruiné, c<sup>nc</sup> de Chalinargues. — *Domayne de la Queuille*, 1756 (terr. de la coll. de N.-D. de Murat).
- QUEUILLE (LA), mont. à vacherie et font., c<sup>nc</sup> de la Chapelle-d'Alagnon. — *La fou de Queulhe*, 1581 (terr. de Celles). — *Cartier de Laqueulhe*, 1683 (*id.* des Bros).
- QUEULLE (LA), vill. et chât. féodal détruit, c<sup>nc</sup> de Diemme.
- QUEUILLE (LA), mont. à burons, bois, dom. ruiné et source minérale, c<sup>ncs</sup> de Diemme et de Laveissière. — *Al fayt apelat de Ceuillia*, 1490; — *La Queulia*, xv<sup>e</sup> s<sup>c</sup> (terr. de Chambeuil). — *Montaigne de la Queulhe*, 1551; — *Bois commung Delaqueulhe*, 1600 (*id.* de Diemme). — *Montaigne de la Queulhe*, 1606 (min. Danty, n<sup>nc</sup> à Murat). — *Bois de Laqueulhe*, 1618 (terr. de Diemme). — *Affar de la Queulhe*, 1668 (nommée au p<sup>nc</sup> de Monaco).
- QUEUILLE (BOIS DE LA), bois et dom. ruiné, c<sup>nc</sup> de Riom-ès-Montagnes. — *Affarium vocatum de la Ceuilla*, 1441 (terr. de Saignes).
- QUEUILLES (LES), écart, c<sup>nc</sup> de Mauriac.
- QUEUILLE-SOUBRONNE (LA), vill., c<sup>nc</sup> de Diemme. — *Mansas de las Culus*, 1279; — *La Culhos*, 1360; — *La Cuelha*, 1441 (arch. dép. s. E). — *La Queulhe*, 1551 (terr. de Diemme). — *Laqueulhe*, 1559 (min. Lauusse, n<sup>nc</sup> à Murat). — *La Queulhe*, 1595; — *La Queulle*, 1600 (terr. de Diemme). — *La Quenille*, 1671 (état civ. de Murat). — *Laquielhe; Laqueye*, 1673 (nommée au p<sup>nc</sup> de Monaco). — *La Quelhe*, 1680 (état civ. de Chastel-sur-Murat).
- QUEUILLE-SOETRONNE (LA), vill., c<sup>nc</sup> de Diemme.
- QUEYRIE (LA), bois défriché, c<sup>nc</sup> de Virargues. — *Bois appelé del Colomb*, 1518 (terr. des Cluzels). — *Bois de Columb*, 1553; — *Bois de Coulomb à présent de la Queyrie*, 1683; — *Bois de Colombe, à présent de Laqueyrio; las Queyrios*, 1686 (*id.* de Farges).
- QUEYROU (LE), ham., c<sup>nc</sup> de Vitrac. — *Cayrou* (État-major).
- QUÉYRIADE (LA), f<sup>nc</sup>, c<sup>nc</sup> de Sénézergues. — *La Caytrivade sive Beneit*, 1668 (nommée au p<sup>nc</sup> de Monaco). — *La Caytrivade*, 1786 (liève de Calvinet). — *La Queyriade*, 1857 (Dict. stat. du Cantal).
- QUÉZIAC, c<sup>nc</sup> de Maurs, et chât. détruit. — *Quezacum*, xiv<sup>e</sup> s<sup>c</sup> (Pouillé de Saint-Flour). — *Quezacum*, 1461 (arch. dép. s. H). — *Queissac*, 1628 (paraphr. sur les cout. d'Auvergne). — *Cayssac*, 1746 (état civ. de Saint-Étienne-de Maurs). — *Quézac*

- (Cassini). — *Quezac*; *Queyzat*, 1784 (Chabrol, t. I et IV).
- Quezac était, avant 1789, de la Haute-Auvergne, du dioc. de Saint-Flour, de l'élect. et de la subdél. d'Aurillac. Sièg. d'une justice seign. régie par le droit écrit, il ressort. au bailliage d'Aurillac, en appel de la prév. de Maurs. — Son église, sous le voc. de saint Pierre ès liens, était une cure dépend. de l'archiprêtre d'Aurillac, et à la nomination de l'évêque. Elle a été érigée en succursale par décret du 28 août 1808.
- QUÈZE (LA), seigneurie, c<sup>nc</sup> de Raulhac. — *Le sieur de la Quèze*, 1668 (nommée au p<sup>nc</sup> de Monaco).
- QUIÉ (LE PUECH DE), mont. et bois, c<sup>nc</sup> de Boisset. — *Bois del Puech Diguie*, 1746; — *Le Puech de Guyé*; *le Puech du Guier*, 1748 (anc. cad.).
- QUIÉ (LE), f<sup>me</sup>, c<sup>nc</sup> de Parlan. — *Le Quié*; *lou Quier*; *Louquier*, 1748 (anc. cad.).
- QUIÉ (LE), ruiss., all. de la rivière de Veyre, c<sup>nc</sup> de Parlan; cours de 2,400 m.
- Ce ruisseau porte aussi le nom de *la Bastide*.
- QUIER (LE), dom. ruiné, c<sup>nc</sup> de Badaillac. — *Mas appelé Bos dals Quier*; *Lesquier*, 1692 (terr. du monast. de Saint-Geraud).
- QUIER (LO), écart, c<sup>nc</sup> de Leynhac. — *Villaige dal Quye*, 1668 (nommée au p<sup>nc</sup> de Monaco). — *Le Quié* (Cassini).
- QUIER (LE), dom. ruiné, c<sup>nc</sup> de Rouziers. — *Tènement del Quiert*, 1668 (nommée au p<sup>nc</sup> de Monaco).
- QUIER (LE), vill., c<sup>nc</sup> de Teissières-de-Cornet. — *Lo*
- Quier*, 1351 (pap. de la fam. de Montal). — *Lou Quyer*, 1531 (min. Vigery, n<sup>nc</sup> à Aurillac). — *El-quié*, 1635 (état civ. de Laroquebrou). — *Lou Quié*, 1665 (*id.* d'Ayrens). — *Elhié*, 1701 (état civ. de Saint-Paul-des-Landes). — *Louquier*, 1728 (arch. dép. s. C, l. 20).
- QUILLE (LE), dom. ruiné, c<sup>nc</sup> de la Capelle-Viescamp. — *Affur de le Quilhe*, 1669 (nommée au p<sup>nc</sup> de Monaco).
- QUILLE (LA), vill. et m<sup>in</sup>, c<sup>nc</sup> de Siran. — *Mansus de Que*, 1428 (arch. mun. d'Aurillac, s. III, c. 21). — *Leyanille*, 1617 (état civ.). — *Elyquille*, 1634 (min. Sarrauste, n<sup>nc</sup>). — *Raquils*, 1659; — *La Quilhe*, 1663; — *Lou Yquille*, 1664 (état civ.). — *La Quille* (Cassini).
- QUILLOV (LE PUY DE LA), mont. et bois, c<sup>nc</sup> d'Ally.
- QUITIVIER (LE), ruiss., all. de la rivière d'Authre, c<sup>nc</sup> d'Aurillac et d'Ytrac; cours de 3,250 m.
- Ce ruisseau porte aussi les noms d'*Antuéjoul* et de *la Borie*.
- QUODAZE (LE MOULIN OE), écart, bois et étang anj. cultivé, c<sup>nc</sup> de Saint-Mamet-la-Salvetat. — *Bois de Codazé*, 1739; — *Tènement de Couadaze*, 1740; — *Le Puech et l'estang de Codaze*, 1744 (anc. cad.).
- QUOICHE (LA), ham., c<sup>nc</sup> de Fournonlès. — *La Quasse*, 1855 (Dict. stat. du Cantal).
- QUOILLE (LA), mont. à vacherie, c<sup>nc</sup> de Champagnac.
- QROS (LAS), mont. à vacherie, c<sup>nc</sup> de Saint-Remy-de-Salers.
- QUOTIDIANE (LA), vill., c<sup>nc</sup> de Monjou.

## R

- RABAUDE (LA), écart, c<sup>nc</sup> de Sénézergues. — *Rabaud* (État-major).
- RABERTENC, bois défriché, c<sup>nc</sup> de Laroquebrou. — *Nemus Raberteuc*, 1301 (pap. de la famille de Montal).
- RABEYROLLES, ham., c<sup>nc</sup> de Massiac. — *Robeyrolles*, 1613 (dîmes dues au chap. de Saint-André de Massiac). — *Vaberolle*, 1784 (Chabrol, t. IV).
- RABIAC, écart, c<sup>nc</sup> de Chaussenac.
- RABOISSON, vill., c<sup>nc</sup> de Lanobre. — *Raboissou* (Cassini). — *Reboissou* (État-major). — *Chez-Raboissou*, 1856 (Dict. stat. du Cantal).
- RABOISSON, m<sup>in</sup>, c<sup>nc</sup> de Montgreleix.
- RABOISSON, m<sup>in</sup> et f<sup>ou</sup>lon, c<sup>nc</sup> du Vaulmier.
- RABOISSOU, dom. ruiné, c<sup>nc</sup> de Montchamp. — *Le Rivoissou*, 1508; — *Raboissou*, 1666; — *Metz*
- terie de Chirac appelée de Raboissou*, 1667; — *Tènement de Reboissou*, 1730 (terr. de Montchamp).
- RABOULET, écart, c<sup>nc</sup> de Saint-Urcize.
- RABADOU, dom. ruiné, c<sup>nc</sup> de Bredon. — *La granche de Radadou*, 1598 (reconn. des hab. d'Albepierre).
- RADAYS, f<sup>me</sup>, c<sup>nc</sup> de Saint-Paul-des-Landes. — *Mansus du Radays*, 1399 (arch. dép. s. C). — *Bauresse*, 1660 (état civ. d'Aurillac). — *Radais*, 1682 (arch. dép. s. C). — *Radays*, 1702 (état civ. de Saint-Paul-des-Landes). — *Radair*, 1707 (arch. dép. s. C). — *Radair*, 1709 (état civ. de Saint-Paul-des-Landes). — *Radais*, 1760 (arch. dép. s. C); — *Radays* (Cassini). — *Radai* (recens. de 1886).
- RADAL, ham., c<sup>nc</sup> de Saint-Paul-des-Landes.
- RAFFY (LA MAISON DE), écart, c<sup>nc</sup> de Mourjou.

- RAGÉAC, vill. et m<sup>in</sup>, c<sup>nc</sup> de Saint-Marc. — *Rageac*, 1625 (état civ. de Saint-Flour). — *Raghac*, 1679 (insin. de la cour royale de Murat). — *Ragheat*, 1786 (arrh. dép. s. G, l. 48).
- RAGÉADE, c<sup>nc</sup> de Ruines. — *Ycuria de Rogades*, x<sup>e</sup> s<sup>e</sup> (cartul. de Brioude). — *Ratgada*, xiv<sup>e</sup> s<sup>e</sup> (Pouillé de Saint-Flour). — *Raghada*, 1401 (spicil. Brivat.). — *Ratghada*, 1418 (liber vitulus). — *Raighadat*, 1508 (terr. de Montchamp). — *Raiade*, 1672 (état civ. de Bonnac). — *Reghéade*, 1727 (id. de Saint-Mary-le-Plain). — *Regeade*, *Reghade*, 1784 (Chabrol, t. IV).
- Ragéade, chef-lieu d'une viguerie carolingienne était, avant 1789, de la Haute-Auvergne, du dioc. de l'élect. et de la subdél. de Saint-Flour. Régi par le droit cout., il dépend. de la justice seign. de Lastic, et ressort. à la sénéch. d'Auvergne, en appel de la prév. de Brioude. — Son église, dédiée à saint Pierre ès liens, était un prieuré de filles dépend. de l'abbaye des Chazes, et à la nomination de l'abbesse. Elle a été érigée en succursale par décret du 28 août 1808.
- RAGEAUX, ham. avec manoir et bois, c<sup>nc</sup> de Saint-Cornin. — *Raghault*, 1597 (min. Lascombe). — *Reghault*, 1636 (liève de Poul). — *Régeaud*, 1659 (état civ.). — *Rageau*; *Ragheau*; *Rugeaut*, 1744 (anc. cad.). — *Regheaud*; *Ragheaud*, 1855 (Dict. stat. du Cantal).
- RAGE-FRAISE, ham., c<sup>nc</sup> de Saint-Just. — *Rage-Fraise*, 1787 (arch. dép. s. G, l. 48). — *Ragosses* (Cassini). — *Racefraise* (État-major).
- RAGET, dom. ruiné, c<sup>nc</sup> de Trémouille-Marchal. — *Grange appelée de la Plane de Raget*, 1732 (terr. du fief de la Sépouse).
- RAGNÉAT, ham. détruit, c<sup>nc</sup> de Saint-Poucy.
- RAGLETTE, vill. détruit, c<sup>nc</sup> de Valuéjols. — 1784 (Chabrol, t. IV).
- RACHIE (LA), dom. ruiné, c<sup>nc</sup> de Glénat. — *Tementum voc. de la Raychia*, 1360 (arch. mun. d'Aurillac, s. III, c. 21).
- RAIVE (LE SEC DE LA), mont. à vacherie, c<sup>nc</sup> de Saint-Bonnet-de-Marcenat.
- RAISSONNIÈRE (LA), écart, c<sup>nc</sup> de Thiézac.
- RAMBARTÈS, mont. à vacherie, c<sup>nc</sup> de Thiézac. — *Montagne de Rambartès*, 1668 (nommée au p<sup>nc</sup> de Monaco).
- RAMIER (LE), ham., c<sup>nc</sup> de Leynbac. — *Le Rancier*, 1856 (Dict. stat. du Cantal).
- RAMOND, écart et m<sup>in</sup>, c<sup>nc</sup> de Boisset. — *Le Bois-Ramon*; *le Bos-Ramond*; *le Barantou*, 1746; — *Le Barranion*, 1747 (anc. cad.). — *Le Bois-de-Ramou* (états de sections).
- RAMOND (LE), dom. ruiné, c<sup>nc</sup> de Saint-Mamet-la-Salvetat. — *Tènement du Ramond*, 1739 (anc. cad.).
- RAMOUILLET, vill. détruit, c<sup>nc</sup> d'Antignac. — *Village de Ramonillet*, 1658 (insin. du baill. de Salers).
- RAMONNET, f<sup>nc</sup>, c<sup>nc</sup> de Saint-Urcize. — *Romanet* (Cassini). — *Ramounet* (État-major). — *Raboulet*, 1857 (Dict. stat. du Cantal).
- RAMPANEYRE (LA), écart, c<sup>nc</sup> de Saïgues. — *Rompinière* (Cassini). — *La Rampaneyre*, autrefois *Boissières*, 1857 (Dict. stat. du Cantal).
- RANCE (LA), riv., affl. du Célé, coule aux finages des c<sup>ncs</sup> de la Capelle-del-Fraisse, Marcolès, Vitrac, Boisset et Saint-Étienne-de-Maurs; cours de 33,000 mètres. — *Aqua Abrancia*, 1301 (pièces de l'abbé Delmas); — *Aque vocatæ Abransa*, 1331 (pièces de l'abbé Delmas). — *Rivus Dalransa*; *agua dal Ransa*, 1339 (reconn. à Guill. de Podio). — *Aqua Abrencie*, 1416 (arch. dép. s. II). — *Aqua Abranae*, 1433; — *Biparia Maurcii*, 1443 (arch. mun. d'Aurillac, s. III, c. 21). — *Aqua Dalrance*; *agua de Puech-Miro*, 1500 (terr. de Maurs). — *Revière Dalraisse*, 1559 (min. Destaing, n<sup>o</sup> à Marcolès). — *Ruisseau de Lort*, 1668 (nommé au p<sup>nc</sup> de Monaco).
- RANCILHAC (LE MOULIN DE), écart détruit, c<sup>nc</sup> de Valjouze.
- RANCILLAC, vill. avec manoir et m<sup>in</sup>, c<sup>nc</sup> de Chalignargues. — *Rancilhac*, 1528 (terr. de la coll. de N.-D. de Murat). — *Ranilhac*, 1634 (état civ. de Vic-sur-Cère). — *Rancilhac*, 1664 (terr. du prieuré de Bredon). — *Rancilhac*, 1677 (arch. dép. s. G). — *Ransichat*; *Ronsichat*, 1678 (insin. du baill. de Saint-Flour). — *Ranchillac*, 1687 (état civ. de Murat). — *Rencillac*, 1692 (id. de la Chapelle-d'Alagnon).
- RANDEYRE (LA), écart, c<sup>nc</sup> de Claux.
- RANDBAOU, mont. à burons, c<sup>nc</sup> de Ségur.
- RANGOUSE, f<sup>nc</sup> et mont. à vacherie, c<sup>nc</sup> de Girgols. — *Rangouze*, 1651 (état civ. de Reilhac). — *Rangouze*, 1679 (arch. dép. s. G, l. 15).
- RAPINON, écart, c<sup>nc</sup> de Saint-Julien-de-Toursac.
- RASAS-DEL-MAYVIAL (LE), ravine, c<sup>nc</sup> de Lorcères.
- RASAS-DU-BAS (LE), ruiss.; affl. de l'Alagnon, c<sup>nc</sup> de Molompize; cours de 2,100 m. — *La rualleire de Eras*, 1526 (terr. d'Aurousse). — *Razat du roc de Chaugnes*, 1559 (id. de Molompize). — *Razas de Sais*; *ruisseau de Razas*, 1690 (id. de Regoules).
- RASCLET, écart, c<sup>nc</sup> de Saint-Urcize. — *Raschet*, 1857 (Dict. stat. du Cantal).
- RASCOUPET, vill., c<sup>nc</sup> de Landeyrat. — *Mansis de Ras-*

- cepes; Rascoptes*, 1329 (enq. sur la justice de Vieillespesse). — *Rascompet*, 1677 (insin. du bailliage de Saint-Flour). — *Rasrupet*, 1702 (état civ. de Murat). — *Rascoupet* (Cassini).
- RASES (LE RASA DES), ravine, afl. de l'Alagnon, c<sup>ne</sup> de Ferrières-Saint-Mary.
- RASPAIS, mont. à vacherie, c<sup>ne</sup> de Montboudif. — *Podium de Raspains*, 1320 (Hist. de l'abbaye de Feniers).
- RASPIL, m<sup>ia</sup>, c<sup>ne</sup> de Lorcières.
- RASQUÉOUL, ham., c<sup>ne</sup> de Leynhac. — *Rosneugoul*, 1694 (terr. de Marcolès). — *Raseregoul*, 1696 (*id.* de la command. de Carlat). — *Rascuesoul* (Cassini). — *Rastuqouls*, 1856 (Dict. stat. du Cantal).
- RASSEL (LE), m<sup>ia</sup> détruit, c<sup>ne</sup> d'Aurillac. — *Le musnier al Rassel*, 1681 (arch. mun. s. C.C., p. 4).
- RASTAL (LE), écart, c<sup>ne</sup> de Ruines.
- RASTÈNE (LA), ruiss., afl. du ruisseau d'Embenne, coule aux finages des c<sup>nes</sup> de Badailhac, Saint-Étienne-de-Capels, Labrousse et Carlat; cours de 8,300 m. — Ce ruisseau porte aussi les noms de *Carlat*, *Cambon* et *Cros-de-Ronesque*. — *Rivière de Rastene*, 1668 (nommée au p<sup>re</sup> de Monaco). — *Ruisseau de Rastènes*; *Rastène*, 1695 (terr. de Carlat). — *Le Cambon* (Cassini).
- RASTIGNAC-BAS ET HAUT, dom. ruinés, c<sup>ne</sup> de Boisset. — *Affars appellés de Rastignac-Bas et Haut*, 1668 (nommée au p<sup>re</sup> de Monaco).
- RASTOUL, dom. ruiné, c<sup>ne</sup> de Murat. — *Mansus de Bestoilh*, 1463 (arch. dép. s. H).
- RASTOLL (LE), ham., c<sup>ne</sup> de Saint-Bonnet-de-Marcenat. — *Rastous* (Cassini).
- RASTOUL (LE), vill., c<sup>ne</sup> de Saint-Hippolyte. — *Mansus de Rastoilh*, 1517 (terr. d'Apchon). — *Lou Rastoilh*, 1585 (*id.* de Graule). — *Le Rastoul*, 1673 (état civ. de Menet). — *Rascuol*, 1719 (table du terr. d'Apchon). — *Rastous* (Cassini).
- RAT (LE), ruiss., afl. de la Maronne, est formé par les ruisseaux de Malrieu et de la Roucheyre, c<sup>nes</sup> de Saint-Paul-de-Salers et de Fontanges; cours de 7,710 m.
- RATIER, m<sup>ia</sup>, c<sup>ne</sup> de Montmurat.
- RATIER, ruiss., afl. du Célé, coule aux finages des c<sup>nes</sup> de Montmurat, Saint-Santin-de-Maurs et du Trioulou; cours de 5,500 m.
- RATIER, m<sup>ia</sup>, c<sup>ne</sup> de Saint-Santin-de-Maurs. — *Moulin de Ratié*, 1749 (anc. cad.).
- RATIER-HAUT, ham., c<sup>ne</sup> de Montmurat. — *Ratié*, 1617 (état civ. de Saint-Santin-de-Maurs). — *Ratier*, 1747 (inv. des titres de l'hôp. d'Aurillac).
- RATONNIÈRE (LA), mont. à burons, c<sup>ne</sup> de Diègne. — *Montanea dicta de Ratoneyratz*, 1413 (arch. dép. s. E.). — *Montana vocata de la Ratonnièra*, 1425 (*id.* s. H.). — *Montanea de Ratoneyras*, 1474 (*id.* s. E.). — *La montaigne de Ratonnière*, 1667 (liève de Diègne). — *Montaigne de Ratonnières*, 1673 (nommée au p<sup>re</sup> de Monaco).
- RATTE (LA), m<sup>ia</sup> détruit, c<sup>ne</sup> de Roffiac. — *Molin de la Ratto*; *molin de la Rato*, 1654 (terr. du Sallians).
- RAUFFET (LE), ham., c<sup>ne</sup> d'Arnac. — *Raufet*, 1632; — *Rauffet*, 1633; — *Rauffet*, 1635 (état civ. de Saint-Santin-Cantalès). — *Raufit*, 1709 (*id.* d'Arnac). — *Raufeyt*, 1744 (anc. cad. de Saint-Santin-Cantalès).
- RAUFFET (LE), mont. à burons, c<sup>ne</sup> du Fau. — *Montaigne de Rauset*; *Raufes*, 1680 (état civ. de Saint-Projet). — *Montagne de Rauffet*, 1717 (terr. de Beauclair). — *Rouffet* (états de sections).
- RAUFFET (LE), vill., c<sup>ne</sup> de Fontanges. — *Rienfet*, 1657 (état civ. de Loupiac). — *Rauset*; *Raufés*; *Raufez*, 1680 (*id.* de Saint-Bonnet-de-Salers). — *Le Rauffet*, 1717 (terr. de Beauclair). — *Raufet*, 1737 (état civ.).
- RAUFFET (LE), écart, c<sup>ne</sup> de Saint-Projet.
- RAULET, m<sup>ia</sup> détruit, c<sup>ne</sup> de Ladiuhac. — *Molin du Raulet*, 1696 (état civ. de Leucamp).
- RAULHAC, c<sup>ne</sup> de Vic-sur-Cère, et chât. détruit. — *Raulhacum*, XIV<sup>e</sup> s<sup>e</sup> (arch. mun. d'Aurillac, s. III, c. 21). — *Raulhacum*, 1476 (terr. de la command. de Carlat). — *Raulihac*, 1537; — *Raulhiac*, 1538 (*id.* de Villedieu). — *Roulhac*, 1651; — *Roulhar*, 1661 (état civ. de Pierrefort); — *Raulhiac*, 1664 (terr. de Bredon). — *Rolhac*, 1665 (état civ. de Pierrefort). — *Rauliat*, 1690 (état civ. de Moissac). — *Rauliac*, 1692; — *Raulha*, 1694 (*id.* de Raulhiac). — *Raulillac* (Cassini). — *Raulhat*, 1784 (Chabrol, t. IV).
- Raulhac était, avant 1789, de la Haute-Auvergne, du dioc. de Saint-Flour, de l'elect. et de la subdélég. d'Aurillac. Régi par le droit écrit, il dépend. de la justice seign. de Cropières et ressort. au bailliage d'Aurillac ou de Vic, suivant le cas. — Son église, dédiée à saint Pierre es liens, était un prieuré à la collation de l'évêque. Elle a été érigée en succursale par décret du 28 août 1808.
- RAULX, dom. ruiné, c<sup>ne</sup> de Saint-Santin-de-Maurs. — *Villnige du Raulx*, 1619 (état civ.).
- RAULY, dom. ruiné, c<sup>ne</sup> de Teissières-les-Bouliès. — *Mansus de Roly*, 1522 (min. Vigery).
- RAUSÉAILLE, dom. ruiné, c<sup>ne</sup> de Cheylade. — *La granche de Rauzeuilhes*, 1521 (min. Teyssendier, n<sup>re</sup>).

- RAUSIÈRE (LA), vill. détruit, c<sup>ne</sup> de Védrières-Saint-Loup. — *La Rausiera*, 1568; — *La Bouzière*, 1662 (terr. de Montchamp). — *La Rausière*, 1670 (insin. du bailliage de Saint-Flour). — *La Rougière*, 1751 (arch. dép. s. C, l. 48).
- RAUSOUQUES, dom. ruiné, c<sup>ne</sup> de Saint-Étienne-de-Carlat. — *Le villaige de Rausouques*, 1692 (terr. de Saint-Geraud).
- RAUSSEQUE (LA), dom. ruiné, c<sup>ne</sup> de Saint-Julien-de-Toursac. — *Village de la Raussergue*, 1754 (état civ. de Mauves).
- RAUST (LE), dom. ruiné, c<sup>ne</sup> de Saint-Mamet-la-Salvetat. — *Affar del Raust*, 1574 (livre des achats d'Ant. de Nauraze).
- RAUX (LE), vill., c<sup>ne</sup> de Jussac.
- RAUZIÈRE (LA), vill., c<sup>ne</sup> de Saint-Saury. — *Mansus da la Rausiegra*, 1357 (arch. mun. d'Aurillac, s. III, c. 21). — *Reysieras*, 1412 (terr. de l'ostal de la Trémolièra). — *Rauzièra*, 1632 (min. Sarrauste, n<sup>o</sup> à Laroquebrou). — *La Rausière*, 1633; — *La Rausiegre*, 1670; — *La Roziègre*, 1693 (état civ. de Glénat). — *La Rousière*, 1714 (id. d'Espinadel). — *La Rauzière* (Cassini). — *La Rosière* (états de sections).
- RAYANZOU (LE), ruiss., affl. de la rivière d'Allanche, c<sup>ne</sup> de ce nom: cours de 4,000 m. — Ce ruisseau porte aussi le nom de *le Chauvaou*.
- RAYAZE, ham., c<sup>ne</sup> de Trizac.
- RAYIN-NOIR (LE), ravine, affl. de l'Auze, c<sup>ne</sup> de Cassaniouze; cours de 3,000 m.
- RAYBLAS, écart, c<sup>ne</sup> de la Capelle-del-Fraïsse.
- RAYGADE, vill., c<sup>ne</sup> de Siran. — *Mansus de Raygada*, 1357 (arch. mun. d'Aurillac, s. III, c. 21). — *Mansus de Reygada*, 1486 (accord avec Amaury de Montal). — *Reigade*, 1616; — *Lou Puech de Reigade*, 1618; — *Raigude*, 1659; — *Ragude*, 1662 (état civ.). — *Reiguade*, 1632; — *Reygade*, 1652 (min. Sarrauste, n<sup>o</sup> à Laroquebrou).
- RAYGASSE (LA), vill., c<sup>ne</sup> de Roussy. — *Mansus de la Reigassa*, 1535 (terr. de Caylus). — *La Raygasse*, 1668; — *La Vergasse*, 1669; — *La Resgasse*, 1670 (nommée au p<sup>o</sup> de Monaco). — *La Raygasse*, 1692 (état civ. de Leucaup). — *Las Raiguasses*, 1750; — *La Reiguasse*; *la Rey-Guisse*, 1753; — *La Riégasse*; *la Reigasse*, 1757 (anc. cad.). — *La Riguisse* (Cassini).
- RAYMOND, dom. ruiné, c<sup>ne</sup> de Laveissière. — *Lo mas de Raymo*, xv<sup>e</sup> s<sup>e</sup> (terr. de Chamhenil).
- RAYMOND, vill., c<sup>ne</sup> de Mandailles. — *Raymon*, 1612; — *Ramond*, 1621 (état civ. de Thiézac). — *Raimond*, 1681 (arch. dép. s. C, l. 9). — *Reymond*, 1692 (terr. du monast. de Saint-Geraud). — *Rei-*  
Cantal. *mon*, 1724; — *Raymond*, 1760 (arch. dép. s. C, l. 9). — *Raimot* (Cassini).
- RAYMOND, buron, c<sup>ne</sup> de Pauthac.
- RAYMOND, écart, c<sup>ne</sup> d'Ytrac.
- RAYNAL, ham., c<sup>ne</sup> d'Arnac. — *Mansus de Reynal*, 1482 (pièces du cab. d'E. Amé). — *Reinal*; *Reynal*; *Reynald*, 1742 (anc. cad. de Saint-Sautin-Cantalès). — *Ronald* (Cassini).
- RAYNAL (LE PUECH DE), mont. à vacherie, c<sup>ne</sup> de Labrousse.
- RAYNAL, m<sup>in</sup>, c<sup>ne</sup> de Lorcières.
- RAYNAL (LE), vill., c<sup>ne</sup> de Saint-Christophe.
- RAYSSE (LA), écart, c<sup>ne</sup> de Marmanhac. — *La Baisse*, 1671 (état civ.). — *La Raysse* (états de sections).
- RAYSSONIE (LA), lieu détruit, c<sup>ne</sup> de Marmanhac. — *Mansus de la Rayssouya*, 1494 (terr. de Sedaiges).
- RAZADES (LE PUY DE), mont. à vacherie, c<sup>ne</sup> de Saint-Saury.
- RAZALIER (LE), écart, c<sup>ne</sup> de Saint-Urcize.
- RAZAS (LOT), dom. ruiné, c<sup>ne</sup> de Lieutadès. — *Tènement del Razet*, 1508; — *Tènement des Razas*, 1662; — *Tènement des Razas*, 1686 (terr. de la Garde-Roussillon).
- RAZES (LES), ruiss., affl. de la Maronne, coule aux finages des c<sup>nes</sup> de Salers, Saint-Bonnet-de-Salers et Saint-Martin-Valmeroux; cours de 1,200 m.
- RAZONNET (LE), ruiss., affl. du ruisseau de la Roche, c<sup>ne</sup> de Ruines; cours de 4,000 m. — *Le Rozar de la Sanholle*; *ruisseau de la Sainholle*, 1630; — *Ruisseau de la Saguolle*, 1662 (terr. de Montchamp).
- RÉAL (LE), dom. ruiné, c<sup>ne</sup> de Chaliers. — *Boys del Real*, 1508; — *La bughe des Réalz*, 1630 (terr. de Montchamp).
- RÉAL (LE), dom. ruiné, c<sup>ne</sup> de Cheylade. — *Le Real*, 1513 (terr. d'Apehon). — *Le Réal*, 1784 (Chabrol, t. IV).
- RÉAL (LE), ham., c<sup>ne</sup> de Védrières-Saint-Loup.
- RÉAL (LE), écart, c<sup>ne</sup> d'Ydes. — *Lo Réal*, 1683 (état civ.). — *Le Réal*, 1857 (Dict. stat. du Cantal).
- RÉAL (LE), dom. ruiné, c<sup>ne</sup> d'Ytrac. — *Le domaine du Réal*, 1733 (arch. mun. d'Aurillac, s. II, r. 15).
- RÉALES (LES), mont. à vacherie, c<sup>ne</sup> de Celles. — *Las Rialthes*, 1661; — *Las Rialthes*, à présent du Puech de Danton, 1700 (terr. de Montchamp).
- RÉALES (LES), dom. ruiné, c<sup>ne</sup> de Saint-Mamet-la-Salvetat. — *Tènement des Réalles*, 1744 (anc. cad.).
- RÉALES (LES), dom. ruiné, c<sup>ne</sup> de Saint-Vincent. — *Lo mas a las Realas*, 1332 (liève du prieuré de Saint-Vincent).
- RÉALS (LES), ham., c<sup>ne</sup> de Mèllet.

- BEAU (LE), mont. à vacherie, c<sup>nc</sup> du Claux.
- REBERT (LE), écart, c<sup>nc</sup> d'Ytrac. — *Le Rieu*, 1669 (nommée au p<sup>e</sup> de Monaco).
- REBLATS (LES), écart, c<sup>nc</sup> de Boisset. — *Les Reblats*; *Reblat*, 1746; — *Le Reblas*, 1748 (anc. cad.). — *Les Resblats*, 1852 (Dict. stat. du Cantal).
- REBOSSES (LE SEC DES), mont. à vacherie, c<sup>nc</sup> de Riomès-Montagnes.
- REBROUSSEL (LE PUY DE), mont. à vacherie, c<sup>nc</sup> de Courn. — *Terroir de Rehorsel*, 1508; — *Terroir de Raboursel*, 1662 (terr. de Montchamp).
- REBROUSSELLE (LA), dom. ruiné, c<sup>nc</sup> de Marchastel. — *Village de Rebrouselle*, 1610 (liève de Pouzols).
- REBUTEQUIOL, vacherie, c<sup>nc</sup> de Valcéjols. — *Ribetequiols*; *Ribetequiol*; *Ribetequiols*, 1508; — *Terroir del Serre, anciennement de Rebutequiols*, 1634; — *Terrir de Rabutequiols*, 1662; — *Rabutequiols*; *Rabutequiol*; *Ributequiols*, 1687 (terr. de Loubey-sargues).
- RECHALLE, dom. ruiné, c<sup>nc</sup> du Vigeau. — *Affarium de la Rochalle*, 1474 (terr. de Mauriac).
- RÉCHAUBETTES, vill., c<sup>nc</sup> de Pradiers. — *Roche Albete*, 1515 (terr. du Feydit). — *Rochalibete*, xvii<sup>e</sup> s<sup>c</sup> (arch. dép. s. E.). — *Rachaubestes* (Cassini). — *Roche-aux-Bêtes* (État-major).
- RÉCHAUBETTES (LES), ruiss., all. du ruisseau de Lavaret, c<sup>nc</sup> de Pradiers; cours de 1,500 m. — *Rochobettes*; *Rechohet*, 1837 (état des rivières du Cantal).
- RECLUS (LA CHAPELLE DU), recluserie détruite, c<sup>nc</sup> de Laroquebrou. — *Reclusatgium*, 1435 (arch. dép. s. G.).
- RECLUS (LE), ruiss., all. de la Cère, c<sup>nc</sup> de Laroquebrou; cours de 1,200 m. — *Qui descendit de Reclusatgio*, 1500 (arch. mun. d'Aurillac, s. III, c. 21).
- RECLUS (LA CHAPELLE DU), chapelle, c<sup>nc</sup> de Montsalvy. — *La chapelle del Reclus*, 1759 (anc. cad.).  
Cette chapelle était dédiée à sainte Madeleine.
- RECLUS (LE), anc. jardin, bourg de Thiézac. — *Jardin appelé del Reclus sive de Jacarv*, 1674 (terr. de Thiézac).
- RECLUSE (LA), recluserie, ville de Saint-Flour. — *In Domino Consulim vocata la Reclusa, situ supra pontem Sancti Floris*, 1370; — *La Reclusa en la mayso de Sobre lo pont*, 1400 (arch. mun. de Saint-Flour).
- RECLUSERIE-BASSE (LA), recluserie détruite, c<sup>nc</sup> d'Aurillac. — *Platou la Prada*, 1277 (arch. mun. s. EE, p. 14). — *Le Reclusaige de la Prade*, 1517 (*id.* s. II, f. 8, f. 47). — *Communalis del Pradet*, 1528 (reconn. à Thop. d'Aurillac).
- RECLUSERIE-HAUTE (LA), recluserie détruite, c<sup>nc</sup> d'Aurillac. — *Tersus Reclusam veterem*, 1344 (arch. mun. s. GG, p. 21). — *Reclusaige d'Aureuque*, 1517 (*id.* s. II, f. 8, f. 47). — *Reclusaige souverain*, 1525 (*id.* f. 102).
- RECOGNE (LA), ruiss., all. du Célé, coule aux finages des c<sup>ncs</sup> de Marcolès, Leynhac, Calvinet, Monrjou et Saint-Constant; cours de 19,000 m.
- RECODER, f<sup>me</sup> et mont. à vacherie, c<sup>nc</sup> de Chastel-sur-Murat. — *Boir de Recodere*, 1535 (terr. de la v<sup>e</sup> de Murat).
- RECOULES, écart, c<sup>nc</sup> de Saint-Pierre-du-Peil.
- RECOULE (LE PUECU DE), dom. ruiné et mont. à vacherie, c<sup>nc</sup> de Saint-Santin-Cantalès. — *Affar de Recouille*, 1600 (pap. de la famille de Montal).
- RECOULES, ham., c<sup>nc</sup> d'Anterriens. — *Recouilles*, 1784 (Chabrol, t. IV).
- RECOULES, dom. ruiné, c<sup>nc</sup> de Chaussenac. — *Affarium de Recolis*, 1502 (terr. de Cussac).
- RECOULES, vill., c<sup>nc</sup> de Condat-en-Feniers. — *Roucouilles*; *Raucouilles*, 1654 (terr. de Feniers).
- RECOULES, vill., c<sup>nc</sup> de Joursac. — *Retouilles*, 1635 (nommée par G<sup>lle</sup> de Foix). — *Recougues*, 1678 (état civ. de Chastel-sur-Murat). — *Reconles*, 1693 (*id.* de Joursac).  
L'église de Recoules a été érigée en succursale par ordonn. royale du 15 février 1843.
- RECOULES, vill. et m<sup>ns</sup>, c<sup>nc</sup> d'Oradour. — *Recoullrs*, 1645 (arch. dép. s. G.). — *Recoule* (Cassini).
- RECOULES, ruiss., all. du ruisseau de Pierrefiche, c<sup>nc</sup> d'Oradour; cours de 2,800 m. — *Ruiss. de Recouilles*, 1645 (arch. dép. s. G.).
- RECOULES, écart, c<sup>nc</sup> de Reilhac.
- RECOULES, ham. et chât. détruit, c<sup>nc</sup> de Thiézac. — *Roucouilles*, 1857 (Dict. stat. du Cantal).
- RECOULES, dom. ruiné, c<sup>nc</sup> de Tourniac. — *Affarium de Requolis*, 1503 (terr. de Cussac).
- RECOULES-BASSE, écart, c<sup>nc</sup> de Glénat. — *Recoles*, 1419 (enq. sur les droits des seign. de Montal). — *Recoules*, 1616 (état civ.). — *Recouilles*, 1626 (min. Sarrasin). — *Roucouilles* (Cassini).
- RECOULES-HAUTE, ham., c<sup>nc</sup> de Glénat. — *Mansus de Reclus*, 1357 (arch. mun. d'Aurillac, s. III, c. 21). — *Recoles*, 1449 (enq. sur les droits des seign. de Montal). — *Recoales-Houtes*, 1750 (anc. cad.).
- RECOURS, dom. ruiné, c<sup>nc</sup> de la Chapelle-Barrez. — *Affar de Rescours*, 1669 (nommée au p<sup>e</sup> de Monaco).
- RECOUX, vil. et chât. féodal en ruines, c<sup>nc</sup> de Saint-Just. — *Roculus curtis*; *Rocoulensis [curtis]*, 926 (Baluz., t. II, p. 19). — *Reycouze*, 1673 (état civil de Bonnac). — *Recoure*, 1679 (insin. de la cour royale de Murat). — *Rogou* (Cassini). — *Re-*

- cols*, 1784 (Chabrol, t. IV). — *Recour*, 1787 (arch. dép. s. C. t. 48).
- Recoux était, avant 1789, le siège d'une justice seign. régie par le droit écrit, et ressort au bailliage de Saint-Flour, en appel de sa prév. part.
- RECUSSET, vill. et m<sup>in</sup>, c<sup>ne</sup> de Saint-Paul-de-Salers. — *Recussa*, 1637 (état civ. de Salers). — *Recussat*, 1666 (*id.* d'Anglards-de-Salers). — *Recusset*, 1736; — *Ricusel*, 1739 (*id.* de Loupjac).
- REDON (LE PUY), mont, à vacherie, c<sup>ne</sup> de Grandelles. — *Podium vocatum Redon*, 1432 (arch. mun. d'Aurillac, s. GG, c<sup>on</sup>. 17).
- REDON (LE), écart, c<sup>ne</sup> de Ladinhac.
- REDON (LE), écart, c<sup>ne</sup> de Paillhérols. — *Redon*, 1645 (arch. dép. s. II).
- REDONDE (LA), m<sup>in</sup> détruit, c<sup>ne</sup> d'Allouze. — *Molin de la Redonde*, 1494 (terr. de Mallet). — *Molendinum de la Redonda*, 1510 (*id.* de Maurs).
- REDONDE (LA), ruiss., affl. de la rivière du Juvol, c<sup>ne</sup> d'Allouze; cours de 1,050 m. — *Rieu de la Bossa*, 1494 (terr. de Mallet).
- REDONDE (LA), dom. ruiné, c<sup>ne</sup> de Radailhac. — *Affar de la Redonde*, 1669 (nommée au p<sup>re</sup> de Monaco).
- REDONDE (LA), vill. détruit, c<sup>ne</sup> de Saint-Mary-le-Plain. — (Plan cad. s<sup>on</sup> C, n<sup>o</sup> 16.)
- REDONDEL, vill., c<sup>ne</sup> de Sifaur.
- REDONDELLE (LA), ham., c<sup>ne</sup> de Cayrols.
- REDONDES (LES), dom. ruiné, c<sup>ne</sup> de Vic-sur-Cère. — *Affar de Rihandra; Redondus; Rihondus*, 1583 (terr. de Polminhac). — *Village de Redondes*, 1671 (nommée au p<sup>re</sup> de Monaco).
- REDONDEL, vill. détruit, c<sup>ne</sup> de Saint-Mary-le-Plain.
- REDON-MONTEIL (LE), dom. ruiné, c<sup>ne</sup> de Laveissière. — *Affar de Redon-Montelh; Redon-Montrilh*, dans lequel territoire sont levés certains fiefs patibulaires pour ledit seigneur de Combrelles, 1500 (terr. de Combrelles).
- REDOULIÈRE (LA), écart, c<sup>ne</sup> de Lencamp. — *La Redouyeyr*, 1655; — *La Redouyeyr*, 1658; — *La Redouyeiger*, 1663; — *La Redouleyra*, 1665 (état civ.). — *Lavedoulière*, 1670 (nommée au p<sup>re</sup> de Monaco). — *La Redouleir*, 1675; — *La Redoulière*, 1676; — *La Redouleyre*, 1678; — *La Redoullèr*, 1689 (état civ.).
- REFROGOLETS, dom. ruiné, c<sup>ne</sup> de Biom-ès-Montagnes. — *Bugie de Refrogolets*, 1512 (terr. d'Apchon).
- REFRUS (LE), ham., c<sup>ne</sup> de Rouméroux. — *Mansus del Esrus*, 1319; — *Mansus dals Esrus*, 1350 (arch. mun. d'Aurillac, s. III, c. 21). — *Reffus*, 1600 (pap. de la famille de Montal). — *Reffrus*, 1659; — *Reffrues*, 1667; — *Refrue*, 1674; — *Refrues*, 1676 (état civ.). — *Le Refus*, 1765 (arch. dép. s. G). — *Le Refour*, 1857 (Dict. stat. du Cantal).
- REGAIXAC, ham., c<sup>ne</sup> de Boisset. — *Regaiahac*, 1668 (nommée au p<sup>re</sup> de Monaco).
- RÉGALME (LA), dom. ruiné, c<sup>ne</sup> de Maurs. — *La Régaldie*, 1665; — *La Rigaydie*, 1755 (état civ.).
- REGAMADE (LA), ham., c<sup>ne</sup> de Fournoulès. — *La Regaude* (État-major).
- RÉGAUD, f<sup>me</sup> avec manoir, c<sup>ne</sup> de Séaczeignes. — *Regaud*, 1668 (nommée au p<sup>re</sup> de Monaco). — *Regaud* (Cassini).
- RÉGASSE (LA), dom. ruiné, c<sup>ne</sup> de Lanobre. — *Domaine de la Régasse*, 1789 (min. Marambal, n<sup>re</sup>).
- RÉGÉAT, vill., c<sup>ne</sup> de Saint-Bonnet-de-Marcenat. — *Village de Re-Jac*, 1578 (terr. de Soubrevèze). — *Rejat*, 1676 (état civ. de Coudat). — *Regheat* (État-major).
- RÉGÉAT, écart, c<sup>ne</sup> d'Ydes.
- REGETET, ham. et m<sup>in</sup>, c<sup>ne</sup> de Marchastel. — *Mansus de Reghatet*, 1519 (terr. d'Apchon). — *Reghatet*, 1543 (arch. dép. s. G). — *Ragat*, 1618 (liève de Soubrevèze). — *Reychat*, 1626 (liève de Pouzols). — *Ragietet*, 1690 (état civ. de Saint-Bonnet-de-Salers). — *Ragatet*, 1744 (liève de Soubrevèze). — *Rajallet*, 1856 (Dict. stat. du Cantal).
- REGHARET, vill., c<sup>ne</sup> de Marmanhac.
- REGIMEAL, m<sup>in</sup>, c<sup>ne</sup> de Paulhac.
- RÉGINE (LA), dom. ruiné, c<sup>ne</sup> de Marcolès. — *Affar de la Regiue*, 1668 (nommée au p<sup>re</sup> de Monaco).
- RÉGINE (LA), vill., c<sup>ne</sup> de Reilhac. — *Mansus de la Reginhe de Belhuco*, 1378 (fond. de la chapell. des Blats). — *La Regeniba*, 1521; — *La Regeniba*, 1522; — *La Regenibe*, 1525; — *La Reginiba*, 1531 (min. Vigery, n<sup>re</sup>). — *Laréginiba*, 1564; — *La Reginhe*, 1588 (reconn. aux curé et prêtres de Naucelles). — *La Reguie; la Réginhe*, 1613; — *La Réghene*, 1614; — *La Reginia; la Regua*, 1616 (état civ. de Naucelles). — *La Rigaba*, 1632; — *La Riginibe*, 1634 (*id.* de Reilhac). — *La Rosinhes*, 1675 (*id.* d'Aurillac). — *Laréginie*, 1676 (liève de la chapell. des Blats). — *La Rigine*, 1756 (arch. mun. de Naucelles). — *La Résine* (Cassini).
- RÉGIME (LA), ruiss., affl. du ruisseau de Veyrières, c<sup>ne</sup> de Reilhac et de Naucelles; cours de 3,000 m. — *Rivus de Lombert*, 1465 (arch. mun. d'Aurillac, s. GG, p. 20). — *Rivus de la Regeniba*, 1521 (min. Vigery, n<sup>re</sup>).
- RÉGIME (LA), dom. ruiné, c<sup>ne</sup> de Bouffiac. — *Affarium de la Reginia*, 1332 (reconn. au seign. de Montal).
- RÉGIME (LA), ham., c<sup>ne</sup> de Saint-Santin-de-Maurs.



- *La Réginhe*, 1603; — *La Réginie*, 1615 (état civ.).
- RÉGINIE (LA), f<sup>me</sup>, c<sup>ne</sup> de Saint-Simon. — *La Réginie*, 1705 (état civ.). — *La Réginhac*, 1756 (arch. mun. de Nancelles). — Cette f<sup>me</sup> porte aussi le nom de *la Violette*.
- RÉGIS, m<sup>in</sup>, c<sup>ne</sup> de Paulhenc.
- RÉGIS (LE PUECH DE), mont. à vacherie, c<sup>ne</sup> de Saint-Urcize.
- REGNAC, écart, c<sup>ne</sup> de Saint-Urcize. — *Rignac*, 1857 (Dict. stat. du Cantal).
- REGORD, dom. ruiné, c<sup>ne</sup> de Jabrun. — *Affar de Regort*, 1508 (terr. de la Garde-Roussillon).
- REGOU (LE), écart, c<sup>ne</sup> de Boisset.
- REICHE (LA), mont. à burons, c<sup>ne</sup> d'Anglards-de-Salers.
- REIGNAC, mais. forte détruite, c<sup>ne</sup> de Calvinet.
- REIGNAC, dom. ruiné, c<sup>ne</sup> de Saint-Constant. — *Téne-ment de Reinac*, 1747 (anc. cad.).
- REILHAC, c<sup>ne</sup> sud d'Aurillac. — *Rillarum*, 999 (mon. pontif. arv.). — *Raluacum*, 1402 (reconn. à l'hôp. d'Aurillac). — *Relhacum*, 1466 (terr. de Saint-Christophe). — *Reihac*, 1522 (min. Vigery, n<sup>o</sup>). — *Rillac*, 1525 (arch. mun. d'Aurillac, s. H. r. 8, f<sup>o</sup> 84). — *Relhac*, 1566 (terr. de Saint-Christophe). — *Relhiac*, 1624 (état civ.). — *Relhiac*, 1624 (id. d'Aurillac). — *Relhiac*, 1626; — *Relhiac*, 1628 (id. d'Arpajon). — *Rilhac*, 1628 (paraphr. sur les cout. d'Auvergne). — *Reliac*, 1656 (état civ. de Salers). — *Reilhac*, 1679 (arch. dép. s. C, l. 13).
- Reilhac était, avant 1789, de la Haute-Auvergne, du dioc. de Saint-Flour, de l'elect. et de la subdélég. d'Aurillac. Il était le siège d'une justice seign. régie par le droit écrit, et ressort. au bailliage d'Aurillac, en appel de sa prév. part. Jusqu'en 1748, Reilhac a dépendu, en partie, de la justice du chapitre de Saint-Geraud, et, depuis lors, de la justice royale. — Son église, sous le vocable de saint Laurent, était un prieuré dépendant de l'archidiacre d'Aurillac, et dont le titulaire percevait les revenus depuis 1233. Elle a été érigée en succursale par ordonnance royale du 5 janvier 1820.
- REILHAC, écart et chât. ruiné, c<sup>ne</sup> de Rouziers. — *Raelhia*, 1454 (terr. de Sédages, arch. mun. d'Aurillac). — *Relhac*, 1645 (état civ. de Parlan). — *Relhac*, 1670 (nommée au p<sup>e</sup> de Monaco). — *Rilhac* (Cassini).
- REILHAGUET, vill., c<sup>ne</sup> de Reilhac. — *Mansus de Ralhaguet*, 1402 (reconn. à l'hôp. d'Aurillac). — *Relhaguie*, 1517 (pièces de l'abbé Delmas). — *Relaguet*, 1583 (terr. de N.-D. d'Aurillac). — *Relhaguet*, 1622 (état civ. d'Aurillac). — *Relhagué*, 1623; — *Reilhaguet*, 1626; — *Reilhaguet*, 1629; — *Reilhaguet*, 1632; — *Relhaguet*, 1635 (id. de Reilhac). — *Reilhaguet*, 1679 (arch. dép. s. C, l. 13). — *Relhaguet*, 1684 (état civ. de Crandolles). — *Rilhaguet*, 1690 (id. de Laroquebrou). — *Reilhaguet*, 1727; — *Reilhagues*, 1744 (arch. dép. s. C, l. 13). — *Relhaguet*, 1773 (terr. de la chatell. de la Broussette).
- REILLES (LAS), mont. à vacherie, c<sup>ne</sup> de Pradiers.
- REÏTRE (LE MOLLIN DE), m<sup>in</sup>, c<sup>ne</sup> de Saint-Mamet-la-Salvetat. — *Moulin de Restre* (État-major).
- REJAL (LE), écart, c<sup>ne</sup> d'Ydes. — *Le Réal*, 1744 (arch. dép. s. C). — *Rejeat* (État-major).
- RELAC, vill., c<sup>ne</sup> de Sériers. — *Mansus de Reghat*, 1323 (arch. mun. de Saint-Flour). — *Rilhac*, 1510 (terr. de Maurs). — *Relhac*, xvi<sup>e</sup> s<sup>e</sup> (arch. dép. s. G). — *Relat*, 1618 (terr. de Sériers). — *Rilhac*, 1624; — *Relhac*, 1625; — *Raghac*, 1679 (insin. de la cour royale de Murat). — *Relac*, 1723 (arch. dép. s. G). — *Reslac* (Cassini).
- Ce vill. a été distrait de la c<sup>ne</sup> d'Allenze et réuni à celle de Sériers par ordonn. royale du 18 février 1824.
- RELANDIE (LA), dom. ruiné, c<sup>ne</sup> de Maurs. — *Village de la Relandie*, 1773 (anc. cad.).
- RELIARENQUE (LA), dom. ruiné, c<sup>ne</sup> de Saint-Simon. — *Affar de la Relharinque; la Relharinques*, 1692 (terr. de Saint-Geraud). — *La Relhiarenque* (états de sections).
- REMBESTEL, mont. à vacherie, c<sup>ne</sup> de Laveissière. — *Montaigne de Rembartes*, xv<sup>e</sup> s<sup>e</sup> (terr. de Chambeuil).
- REMISE (LA), ham., c<sup>ne</sup> de Laveissière.
- REMISE-HAUTE (LA), écart, c<sup>ne</sup> de Siran.
- REMISES (LES), vill., c<sup>ne</sup> de Siran.
- REMOISSOUS (LES), dom. ruiné, c<sup>ne</sup> de Diennes. — *Les Remoyssous; les Remoissous*, 1618 (terr. de Diennes).
- REMONTALOU (LE), ruiss., affl. de la Truyère, coule aux bords des c<sup>nes</sup> des Deux-Verges, Chaudes-aignes et Anterrieux; cours de 13,500 m. — *Le Rier de Remontolo*, 1494 (terr. de Mallet).
- REMONTEIL, ham., c<sup>ne</sup> d'Anglards-de-Salers.
- REMONTEL (LE), ruiss., affl. de la rivière d'Alagnon, c<sup>ne</sup> de Joursac; cours de 8,000 m. — *Ruisseau de Rioumontel*, 1837 (état des rivières du Cantal).
- REMOUCLOUS (LE), ruiss., affl. de la Couyne, c<sup>ne</sup> de Leynhac; cours de 980 m.
- RENAC, vill., c<sup>ne</sup> d'Ayens. — *Mansus de Renac*, 1443 (reconn. au seign. de Montal). — *Renacum*, 1453 (arch. mun. d'Aurillac, s. III, c. 21). — *Renhac*, 1662 (état civ. de Glénat). — *Renact*, 1669 (id. d'Ayens).

- RENAC, écart, c<sup>nc</sup> de Saint-Cermin. — *Renac*, 1663 (état civ.).
- RENAC, vill., c<sup>nc</sup> de Saint-Gérons. — *Mansus de Renac*, 1254 (arch. dép. s. E). — *Reynac*, 1486 (accord entre Amauri de Montal).
- RENAC-BAS, anc. écart du village de Renac réuni à la population agglomérée, c<sup>nc</sup> de Saint-Gérons. — *Lou nus soutero de Renac*, 1354 (arch. dép. s. E). — *Mansus de Reyne-soteyra*, 1486 (accord entre Amauri de Montal).
- RENAC-HAUT, anc. écart du village de Renac réuni à la population agglomérée, c<sup>nc</sup> de Saint-Gérons. — *Lou mas soubairio de Renac*, 1354 (arch. départ. s. E).
- RENALDIE (LA), vill., c<sup>nc</sup> de Clavières. — *La Renaldie*, xvii<sup>e</sup> s<sup>c</sup> (terr. de Chalières). — *Renaldis*, 1784 (Chabrol, t. IV). — *La Reynaldie* (Cassini). — *La Reynalderie*, 1855 (Dict. stat. du Cantal).
- RENALDIE (LA), vill., c<sup>nc</sup> de Mauis. — *Mansus de la Reynaldia*, 1500 (terr. de Mauis). — *La Reynaldie*, 1620; — *La Renaldie*, 1672 (état civ. de Saint-Étienne-de-Mauris). — *La Renardie*, 1739; — *La Reynaldia*, 1741 (*id.* de Quézac). — *La Renaldylo*, 1743 (anc. cad.). — *La Renaldies*, 1750 (état civ. de Saint-Étienne-de-Mauris). — *La Renaldye*, 1752 (anc. cad.).
- RENAUD (LE SUD), mont. à vacherie, c<sup>nc</sup> de Condat-en-Fenières.
- RENAUDIE (LA), f<sup>nc</sup>, c<sup>nc</sup> du Falgoux. — *Lo fach da la Rooleia Sobrana*, 1332 (liève du prieuré de Saint-Vincent). — *La Renaldie*, 1635 (état civ. du Vigéon).
- RENAUDIE (LA), vill. et m<sup>ns</sup>, c<sup>nc</sup> de Marcehal. — *La Reynardie*, 1668 (état civ.). — *La Renaudie*, 1744; — *La Renaudi*, 1776 (arch. dép. s. G.). — *La Renaudie* (Cassini).
- RENAUDIE (LA), dom. ruiné, c<sup>nc</sup> de Marcolès. — *Affarium de las Reynaldias*, 1437 (terr. du prieuré de Marcolès).
- RENAUDIE-BASSE (LA), dom. ruiné, c<sup>nc</sup> du Falgoux. — *Lo fach da la Rooleia la Sotrana*, 1333 (liève du prieuré de Saint-Vincent).
- RENEL (LE PLY DE), mont. à vacherie, c<sup>nc</sup> de Gourdièges et d'Oradour. — *Pay Reguel* (État-major).
- RENGE (LA), dom. ruiné, c<sup>nc</sup> de Saint-Constant. — *Tènement de la Renge*, xvii<sup>e</sup> s<sup>c</sup> (reconn. au prieur de Saint-Constant). — *Le bois de la Rengue*, 1748 (anc. cad.).
- RENIAC, dom. ruiné, c<sup>nc</sup> de Jaleyrac. — *Domaine de Reniac*, 1680 (terr. de Mauriac). — *Reniac*, 1734 (état civ. de Sourmiac).
- RENIAC, vill., c<sup>nc</sup> de Jussac. — *Renlac*, 1622 (inv. des titres de la cure de Jussac). — *Reniac*, 1655 (état civ. d'Aurillac).
- REINHARÈS, ham., c<sup>nc</sup> de Marmanhac. — *Reinavès*, 1647 (état civ. de Naucelles). — *Rinharret*; *Ruharet*, 1669; — *Reinavès*, 1670 (*id.* de Marmanhac). — *Reniare*, 1685; — *Reinères*, 1728; — *Reinharret*, 1744 (arch. dép. s. G, l. 21). — *Romarvix*, 1784 (Chabrol, t. IV). — *Reguaret* (états de sections).
- RENGAT, dom. ruiné, c<sup>nc</sup> d'Ytrac. — *Villaije de Renigat*, 1628 (état civ. de Reilhac).
- RENOUZIEURS, f<sup>nc</sup>, c<sup>nc</sup> de Diègne. — *Lou Renouzié*, 1607 (min. Danty). — *Renouzière* (Cassini).
- RENOUZIEURS, ruiss., affl. de la rivière de la Santoire, c<sup>nc</sup> de Diègne; cours de 2,500 m. — *Rif de Rienozier*; *Rieu-Nozier*, 1551; — *Rif de Bec ou de Rieu-Nozier*; *Rif de bou Rathet*, 1600; — *Rif de la Mousque*; *ruisseau des Cazels*; *ruisseau de Chamut*; *Chomut*, 1618 (terr. de Diègne).
- RENTIÈRES, vill., c<sup>nc</sup> de Badailliac. — *Rautières*, 1530; — *Reutyères*, 1553 (arch. dép. s. E). — *Rentier* (Cassini). — Le village de Rentières était une paroisse en 1530 (arch. dép. s. E).
- RÉOLS (LE), ruiss., affl. de la rivière de la Truyère, coule aux finages des c<sup>nc</sup> de la Trinitat, Lioutadès et Cantoin (Aveyron); cours dans le Cantal : 500 m. environ. — *Le Réols* (Cassini).
- RÉPARATION (LA), écart, c<sup>nc</sup> de Trémouille-Marchal.
- REPASTIL (LE), écart, c<sup>nc</sup> du Méallet.
- REPASTIL-SOLIBRO (LE), mont. à vacherie, c<sup>nc</sup> de Jaleyrac.
- REPON, vill. et mont. à vacherie, c<sup>nc</sup> de Saint-Urcize. — *Ropoul*; *Ropouls*; *Ropoult*, 1494 (terr. de Mallet). — *Repon*, 1686 (*id.* de la Garde-Roussillon).
- REPONTOU (LE), ruiss., affl. de la Truyère, c<sup>nc</sup> de Lorières; cours de 8,000 m.
- REPOUCNET, dom. ruiné, c<sup>nc</sup> de Roumégoux. — *Mansus dal Riv*, 1357 (arch. mun. d'Aurillac, s. III, c. 21). — *Affar de Rieu-Pouget*, 1668 (nommée au p<sup>nc</sup> de Monaco).
- REQUIVAN, f<sup>nc</sup> avec manoir, c<sup>nc</sup> de Laroquevieille. — *Requivan*, 1552 (terr. de Nozières). — *Requivan*; *Requivande*, 1669 (nommée au p<sup>nc</sup> de Monaco). — *Requivan*, 1733 (arch. mun. d'Aurillac, s. II, rog. 15).
- REQUISTAT, vill. et chât., c<sup>nc</sup> de Jabrun. — *Requistail*, 1628 (paraphr. sur les cont. d'Auvergne). — *Requistal*, 1662; — *Reccristal*, 1686 (terr. de la Garde-Roussillon). — *Requistal*, 1784 (Chabrol, t. IV).
- Requistat était, avant 1789, de la Haute-Au-

- vergne, du dioc., de l'elect. et de la subdélég. de Saint-Flour; il était le siège d'une justice seign. régie par le droit écrit, et ressort. à la sénéch. d'Auvergne, en appel du bailliage de Saint-Flour. — Son église, dédiée à saint Laurent, était une chapell. dépendant de l'abb. de Pébrac et à la nomination de l'abbé. Elle a été érigée en succursale par ordonn. royale du 25 juin 1826.
- La c<sup>de</sup> de Requistat a été réunie à celle de Jabrun par un décret de 1807.
- RÉSALIER, écart, c<sup>de</sup> de Saint-Urceiz.
- RÉSALTS, vill., c<sup>de</sup> de Boisset.
- RÉSERVE (LA), écart, c<sup>de</sup> de Champs. — *La Réserve*, 1617 (état civ.).
- RESPALL, forêt défrichée, c<sup>de</sup> de Saint-Saturin. — *Avenus del Respall*, 1186 (la mais. de Graule).
- RESPEYRES (LES), mont. à vacherie, c<sup>de</sup> de la Capelle-Barrez.
- RESSE (LA), m<sup>in</sup> détruit, c<sup>de</sup> de Laveissière. — *At mole de la Resse*, 1490; — *Molin vicul de la Resse*, xv<sup>e</sup> s<sup>c</sup> (terr. de Chambenil). — *Molin de la Soye*, appelé de la Resse, à présent en ruine, 1609 (min. Danty).
- RESSE, m<sup>in</sup> détruit, c<sup>de</sup> de Montchamp. — *Molin de Resse*; *molin de Resse*, 1508; — *Molin de Chausse*, 1730 (terr. de Montchamp).
- RESSÈGUE (LA), m<sup>in</sup> détruit, c<sup>de</sup> de Cayrols. — *Le molin de la Ressegua; de la Ressegua*, 1577 (livre des achats d'Ant. de Naucaze).
- RESSÈGUE (LA), ruiss., affl. du Célé, coule aux finages des c<sup>des</sup> de Marcolès, Leynhac, Calvinet, Mourjou et Saint-Étienne-de-Maurs; cours de 24,000 m. — Dans la c<sup>de</sup> de Calvinet, ce ruisseau porte le nom de *Pas-Vincelin*. — *Ruisseau de Filliou; des Sillelous*, 1746; — *Ruisseau des Siliers*, 1748; — *Ruisseau des Issilioux*, 1749 (anc. cad. de Saint-Constant). — *Rivière de Resué*, 1760 (terr. de Saint-Projet).
- RESSÈGUE (LA), ham. et m<sup>in</sup> en ruine, c<sup>de</sup> de Parlan. — *Village et moulin de la Ressegue*, 1748 (anc. cad.).
- RESSÈGUE (LA), ruiss., affl. du ruisseau d'Escalmels, coule aux finages des c<sup>des</sup> de Roumégoux, Saint-Saury, Gléuat et Siran; cours de 11,500 m. — Ce ruisseau porte aussi le nom de *le Cros*. — *Ruisseau de la Ressegua; de la Reségua*, 1577 (livre des achats d'Ant. de Naucaze). — *Ruisseau de Coursuhes*, 1771 (arch. dép. s. G.).
- RESSÈGUE (LA), m<sup>in</sup>, c<sup>de</sup> de Saint-Saury. — *Moulin de la Ressegue*, 1765 (arch. dép. s. G.).
- RESSÈGUE (LA), vill. et m<sup>in</sup>, c<sup>de</sup> de Siran. — *Reysieryras*, 1350 (terr. de l'Ôstal de la Trémolieyra). — *La Ressegue*, 1765 (arch. dép. s. G.).
- RESSONNIÈRE (LA), f<sup>de</sup>, c<sup>de</sup> de Thiézac. — *La Rausonnière*, 1638 (état civ.). — *La Raussonneire; la Raussonneire; las Raussonneires*, 1668 (nommée au p<sup>de</sup> de Monaco). — *Lu Reyssonnière; la Reyssonneire; la Reyssonnière*, 1746 (anc. cad.). — *La Ressonnière*, 1857 (Dict. stat. du Cantal).
- RESSORTS (LE RASA DES), ravine, affl. de l'Alagnon, c<sup>de</sup> de Ferrières-Saint-Mary.
- RESTE-GUÈNE, dom. ruiné, c<sup>de</sup> de Cayrols. — *L'Affar de Ratagua*, 1577 (livre des achats d'Ant. de Naucaze).
- RESTIVALGUES, vill., c<sup>de</sup> de Fontanges. — *Restigualvès*, 1668 (état civ. de Saint-Martin-de-Valois). — *Restigaudes*, 1676 (*id.* de Saint-Chamand). — *Restivalgues*, 1680; — *Restivalgues*, 1683 (*id.* de Saint-Projet). — *Rastigalvès*, 1697; — *Restigalvès*, 1701; — *Rashgalvès*, 1702; — *Beshgalvès*, 1706 (*id.* de Saint-Martin-Valmeroux). — *Restigalvès*, 1736; — *Rassegalvès*, 1737 (*id.* de Fontanges).
- RESTIVALGUES, ruiss., affl. de l'Aspre, c<sup>de</sup> de Fontanges; cours de 680 m.
- RESTIVALGUES-BAS, dom. ruiné, c<sup>de</sup> de Fontanges. — *Restigalvès mineur*, 1736 (état civ.).
- RESTOLH, dom. ruiné, c<sup>de</sup> du Vigean. — *Mausus Restohl*, 1320 (liève du prieuré du Vigean).
- RETEUCÉJOL, dom. ruiné, c<sup>de</sup> de Saint-Poncey. — *Tènement de Reteucéjol*, 1743 (terr. d'Allerret).
- RETOURTIILLADE (LA), ham., c<sup>de</sup> de Saint-Martin-Valmeroux. — *La Retortillade*, 1701 (état civ.). — *La Retortillade*, 1743 (arch. dép. s. C. l. 44). — *La Retorteliad* (Cassini).
- REVELLADIE (LA), vill., c<sup>de</sup> de Saint-Julien-de-Jordanne. — *La Revelhadia; la Revelhadin; la Revelhadie*, 1573 (terr. de la chapell. des Blats). — *La Revelharie*, 1676 (liève des Blats). — *La Revellathe*, 1679 (arch. dép. s. C. l. 1<sup>o</sup>).
- REVEL (LE), dom. ruiné, c<sup>de</sup> de Collines. — *Le vil-laige de Revel*, 1670 (insin. du bailliage d'Andelat).
- REVEL (LE), ruiss., affl. du Juroi, coule aux finages des c<sup>des</sup> de Lavastrie, Sériers et Alleuze; cours de 5,200 m. — *Rieu appelé de Chamalegre; Rieu de Chaurcygues; Chaurcygues; Chausines*, 1494 (terr. de Mallet).
- REVEL, écart, c<sup>de</sup> de Mandailles. — *Mausus de Revel*, 1352 (reconn. à l'hôp. de la Trinité d'Aurillac). — *Revel; aliàs Delohn*, 1692 (terr. du monast. de Saint-Geraud). — *Rivet*, 1760 (arch. dép. s. C. l. 9).
- REVEL (LE), mont. à burons, c<sup>de</sup> de Saint-Hippolyte. — *La Reverre?* (Cassini).

- REVEL, écart, c<sup>nc</sup> de Saint-Martin-Valmeroux. — *Revel*, 1693 (état civ.).
- REVEL (LA), écart et chât. détruit, c<sup>nc</sup> de Ségur. — *Iarreveil* (Cassini).
- REVEL (LA BORIE-), dom. ruiné, c<sup>nc</sup> de Siran. — *Boria Rayvel*, 1443 (arch. mun. d'Aurillac, s. III, c. 21).
- REVELSI, écart, c<sup>nc</sup> de Boisset. — *Domaine de Revel*, 1668 (nommée au p<sup>ce</sup> de Monaco). — *Revelet*, 1852 (Dict. stat. du Cantal).
- REVER (LA), m<sup>in</sup> en ruines, c<sup>nc</sup> de Jaleyrac.
- REVERS (LE), bois défriché, c<sup>nc</sup> de Virarignes. — *Nemus vocatum de Revers*, 1491 (terr. de Farges). — *Lo bos Debevers*, xv<sup>e</sup> s<sup>e</sup> (*id.* de Bredon).
- REVERSI, écart, c<sup>nc</sup> de Monthoudif.
- REVIÈRES, écart, c<sup>nc</sup> de Soulagès. — *Les Revigères*, 1857 (Dict. stat. du Cantal).
- REVILLE, ruiss., all. de la rivière d'Allanche, c<sup>nc</sup> de Vernols; cours de 1,000 m. — *Ruisseau de Rivelle*, 1837 (état des ruiss. du Cantal).
- REVIRADES (LAS), dom. ruiné, c<sup>nc</sup> de Polminhac. — *Affar de las Revirades, alias de Sanso*, 1692 (terr. de Saint-Geraud). — *Affar de las Beverades; Las-revirades*, 1695 (*id.* de la command. de Carlat).
- REY (LE), dom. ruiné, c<sup>nc</sup> de Rioms-ès-Montagnes. — *Grangia voc. del Ray*, 1512 (terr. d'Apchon).
- REYGADE, ruiss., all. de la Cère, c<sup>nc</sup> de Siran; cours de 4,700 m. — Ce ruisseau porte aussi le nom de *la Vergue*.
- REYNAL (LE), ham., c<sup>nc</sup> de Pleaux. — *Reynal*, 1636 (liève de Poul).
- REYNIE (LA), vill., c<sup>nc</sup> de Champs. — *La Reinie*, 1855 (Dict. stat. du Cantal).
- REYNOU, ham., c<sup>nc</sup> de Maurs. — *Reynou*, 1660 (état civ. de Saint-Étienne-de-Maurs). — *Reynou*, 1752 (*id.* de Maurs). — *Le Rion* (Cassini).
- REYROLLES, vill., c<sup>nc</sup> de Saint-Georges. — *Mansus de Rayrolas*, 1322; — *Reyrolas*, 1513; — *Reyrolles*, 1569 (arch. dép. s. E). — *Rairolle* (Cassini).
- REYSSOLIE (LA), dom. ruiné, c<sup>nc</sup> de Polminhac. — *Mas de la Reyssolye; Reyssolies*, 1692 (terr. de Saint-Geraud).
- REYSSONIE (LA), vill. détruit, c<sup>nc</sup> de Polminhac. — *Villaige de la Reyssonie*, 1692 (terr. de Saint-Geraud).
- REYSSOLS, ham., c<sup>nc</sup> de Laroquebron. — *Reyssou*, 1635; — *Rayssou*, 1654 (état civ.). — *Reyssou*, 1705 (*id.* de Saint-Paul-des-Landes). — *Reissou* (Cassini).
- REY (LA CROIX DE), croix auj. disparue, c<sup>nc</sup> d'Aurillac. — La croix du Rey était une des quatre croix qui bornaient le franc-alleu du monast. de Saint-Geraud. — *Usque a la crux de Raet*, 1269 (arch. mun. s. FF, p. 15).
- REY (LE), m<sup>in</sup>, c<sup>nc</sup> d'Aurillac. — *Lou martinet del Rey*, 1629 (état civ.).
- REY (LE), f<sup>me</sup> étroite, c<sup>nc</sup> de Bredon. — *Mansus del Rec*, 1408 (arch. dép. s. E).
- REY (LE), dom. ruiné, c<sup>nc</sup> de Grandelles. — *Le Rays*, 1716 (arch. dép. s. C, l. 7).
- REY (LE), ham., c<sup>nc</sup> de Leynhac. — *Lou Rayt*, 1694 (terr. de Marcolès). — *Le Rey* (Cassini).
- REY (LE), f<sup>me</sup>, c<sup>nc</sup> de Mauriac. — *Villaige del Rey*, 1505 (comptes au doyen de Mauriac). — *Domaine du Rey*, 1782 (arch. dép. s. C).
- REY (LE), dom. ruiné, c<sup>nc</sup> de Siran. — *Villaige del Rey*, 1505 (pap. de la famille de Montal).
- REY (LE), m<sup>in</sup> étroit, c<sup>nc</sup> de Tourmiac. — *Molendinum del Rey*, 1503 (terr. de Cussac).
- REY (LE), vill. et m<sup>in</sup>, c<sup>nc</sup> de Vitrac. — *Lou Rey*, 1668 (nommée au p<sup>ce</sup> de Monaco). — *Le Reit* (Cassini).
- REY (LE), f<sup>me</sup> avec manoir, c<sup>nc</sup> d'Ytrac.
- REY-BAS (LE), dom. ruiné, c<sup>nc</sup> de Leynhac. — *Lou Rayt-Souteyre*, 1694 (terr. de Marcolès). — *Lou Rayt-Soutayre*, 1696 (*id.* de la command. de Carlat).
- REY-DE-VIERS (LE), f<sup>me</sup>, c<sup>nc</sup> d'Ytrac. — Cette ferme est ainsi nommée depuis la réunion des deux fermes de Rey et de Veyrines.
- REY-HAUT (LE), dom. ruiné, c<sup>nc</sup> de Leynhac. — *Lou Rayt-Soubeyre*, 1694 (terr. de Marcolès). — *Lou Rayt-Soubeyre*, 1696 (*id.* de la command. de Carlat).
- RÈZE, m<sup>in</sup> détruit, c<sup>nc</sup> d'Aurillac. — *Molin de Rèze*, 1681 (arch. mun. s. CC, p. 3).
- REZENTIÈRES, c<sup>nc</sup> nord de Saint-Flour. — *Rezenteyres*, 1526 (terr. de Vieillespesse). — *Resenteyres*, 1536; — *Rezentyères*, 1559; — *Rezenteyres*, 1571 (terr. de Vieillespesse). — *Rezentières*, 1610 (*id.* de Nubioux). — *Resentières*, 1635 (nommée par G<sup>lle</sup> de Foix). — *Rezentières*, 1654 (terr. de Saillhans). — *Resentière*, 1728 (état civ. de Saint-Mary-le-Plain). — *Regentières* (État-major).
- Rezentières était, avant 1789, régi par le droit écrit, dépend. de la justice seign. de Fournols, et ressort. à la sénéch. d'Auvergne, en appel de la prév. de Brioude.
- Le chef-lieu de la c<sup>nc</sup> de Fournols a été transféré à Rezentières, qui a donné son nom à la commune en exécution d'un décret du 19 mai 1866.
- REZONNET, m<sup>in</sup>, c<sup>nc</sup> de Saint-Flour. — *Molin de Rezonnet*, 1554 (arch. dép. s. II).
- REZONZOT, vill., c<sup>nc</sup> de Peyrusse. — *Mansus de Re-*

- sousou*, 1451 (arch. dép. s. H). — *Resouzou*, 1561 (liève de Feniers). — *Rezonou*, XVIII<sup>e</sup> s<sup>e</sup> (id. de Mardogne). — *Parouzou?* 1725 (pièces du cab. de Berthuy). — *Resouzon*, 1784 (Chabrol, t. IV).
- RHÉAL (LE)**, hault., c<sup>nc</sup> de Laveissière.
- RHODE (LA)**, écart, c<sup>nc</sup> de Cozens. — *La Roda*, 1571 (terr. de Vieillespesse). — *La Rodde*, 1658 (min. Danty, n<sup>re</sup> à Murat). — *La Rode*, XVII<sup>e</sup> s<sup>e</sup> (arch. dép. s. E). — *Larodde*, 1855 (Dict. stat. du Cantal).
- RHODIER (LE)**, ham., c<sup>nc</sup> de Nieudan. — *Lou Rodier*, 1627 (min. Sarranste). — *Lou Roudié*, 1646; — *Lou Rodié*, 1650 (état civ.).
- RHUE (LA)**, riv., affl. de la Dordogne, conle aux finagos des c<sup>ncs</sup> du Claux, Cheylade, Saint-Hippolyte et Apchon, sèpare les arrond. de Mauriac et de Murat, jusqu'à Coindes, au confluent de la Saunfoire, arrose ensuite les c<sup>ncs</sup> de Trémouille-Marchal, Saint-Étienne-de-Riom, Antignac, Champs et Bort (Corrèze); cours de 88,500 m. — *Flumen Ruda*, XII<sup>e</sup> s<sup>e</sup> (charte dite de Cloris). — *Ripperia de Valrutz*, 1296 (la maison de Graule). — *Rivière de Rhua; Rua*, 1514 (terr. de Cheylade). — *Eau grosse appelée de Rue*, 1520 (min. Teysseudier, n<sup>re</sup>).
- RIADE-Haute (LA)**, dom. ruiné, c<sup>nc</sup> de Glénat. — *Mansus de la Riada-exalta*, 1357 (arch. mun. d'Aurillac, s. III, c. 211).
- RIAGURE (LA)**, écart, c<sup>nc</sup> de Bassignac.
- RIAGUIRE (LA)**, ham., c<sup>nc</sup> de Saint-Bonnet-de-Marcenat.
- RIAILLES (LES)**, écart, c<sup>nc</sup> de Marcenat.
- RIAILLES (LES)**, f<sup>nc</sup>, c<sup>nc</sup> de Saint-Simon.
- RIAL (LE)**, écart, c<sup>nc</sup> de Laveissière.
- RIAL (LE)**, écart, c<sup>nc</sup> de Saint-Julien-de-Toursac.
- RIALLE (LA)**, dom. ruiné, c<sup>nc</sup> d'Arpajon. — *Affar appelé de la Rialhe*, 1692 (terr. de Saint-Gerand).
- RIAILLES (LES)**, m<sup>nc</sup>, c<sup>nc</sup> de Marcenat.
- RIAILLES (LE)**, dom. ruiné, c<sup>nc</sup> de Thiczac. — *Affar des Rialles*, 1671 (nommée au p<sup>re</sup> de Monaco).
- RIALS (LA COSTE DES)**, mont. à vacherie, c<sup>nc</sup> de Colandres.
- RIALS (LES)**, écart, c<sup>nc</sup> de Méallet.
- RIAU (LE)**, écart, c<sup>nc</sup> de Lascelle.
- RIAUDONNE (LA)**, mont. à vacherie, c<sup>nc</sup> de Celles.
- RIEUX (LES)**, écart, c<sup>nc</sup> de Marcenat.
- RIEIN (LE MOULIN DE)**, m<sup>nc</sup> à vent, c<sup>nc</sup> de Saint-Poney.
- RIEANÇOU (LE)**, ruiss., affl. du Célé, c<sup>nc</sup> de Saint-Constant; cours de 2,460 m. — *Ruisseau de Rivasson; Rivansou*, XVII<sup>e</sup> s<sup>e</sup> (reconn. au prieur de Saint-Constant). — *Ruisseau de Mespouler*, 1746 (anc. cad. de Saint-Constant).
- RIE (LA)**, vill., c<sup>nc</sup> d'Auzers. — *Villa Riba*, XII<sup>e</sup> s<sup>e</sup> (charte dite de Cloris). — *Laribe*, 1784 (Chabrol, t. IV).
- RIE (LA)**, f<sup>nc</sup> avec manoir, c<sup>nc</sup> de Polminhac. — *La Riba*, 1583 (terr. de Polminhac). — *La Ribe*, 1668 (nommée au p<sup>re</sup> de Monaco). — *Laribe*, 1750 (anc. cad.). — *Larive*, 1769 (id. de Vic).
- RIEIRAGE (LE)**, m<sup>nc</sup> détruit, c<sup>nc</sup> de Saint-Mary-le-Plain. — *Molin del Rybeyrage. alias de Pontel; de Pouteilh*, 1610 (terr. d'Avenaux).
- RIEIRETTE (LA)**, mont. à burons, c<sup>nc</sup> de Riom-ès-Montagnes.
- RIEBEROLLE (LA)**, mont. à vacherie, c<sup>nc</sup> de Vieillespesse. — *La terme de la Ribeyrolle*, 1526 (terr. de Vieillespesse).
- RIEES. RUISS.**, affl. de la rivière d'Auze, c<sup>nc</sup> d'Anglardes-de-Salers; cours de 2,600 m.
- RIEES**, vill., c<sup>nc</sup> de Celles. — *Ribis*, 1161 (spicil. Brivat.). — *Ribes*, 1644 (terr. de la command. de Celles).
- RIEES**, vill., c<sup>nc</sup> de Chastel-Marthac. — *Villa Ribe*, XII<sup>e</sup> s<sup>e</sup> (charte dite de Cloris). — *Mansus de Ribas*, 1441 (terr. de Saignes). — *Rivier*, 1655 (insin. du bailliage de Salers). — *Ribes*, 1688 (état civ.). — *Ribbes*, 1744 (arch. dép. s. G, l. 45).
- RIEES**, vill., c<sup>nc</sup> de Peyrusse. — *Mansus de las Ripas*, 1329 (enq. sur la justice de Vieillespesse). — *Ribes*, 1635 (nommée par G<sup>nc</sup> de Foix). — *Ribe* (Cassini).
- RIEES (LES)**, ham., c<sup>nc</sup> de Riom-ès-Montagnes. — *Ribes*, 1506 (terr. de Riom). — *Ribbes*, 1658 (insin. du bailliage de Salers). — *Las Ribe*, 1783 (aveu par G. de la Croix). — *Ribehaut* (Cassini).
- RIEES**, vill., c<sup>nc</sup> de Saint-Poney. — *Ribas*, 1400 (arch. mun. de la ville de Saint-Flour). — *Ribes*, 1558 (terr. du prieur de Rochefort). — *Rybes*, 1610 (id. d'Avenaux). — *Rives*, 1784 (Chabrol, t. IV). — *Ribe* (Cassini).
- RIEES (LE BOIS DE)**, mont. à burons, c<sup>nc</sup> du Vaulmier. — *Las Rivas* (État-major).
- RIEES-SOUBRONNES ET SOUTRONNES (LES)**, écarts, c<sup>nc</sup> de Riom-ès-Montagnes.
- RIEET (LE)**, ruiss., affl. de la Truyère, c<sup>nc</sup> de Lavastrie; cours de 5,300 m. — *Rieuf appelé de la Ribeyre; Rieu-del-Salt; Rieu de Saconeyras*, 1494 (terr. de Mallet).
- RIEBETTES**, vill., c<sup>nc</sup> de Celles. — *Mansus de Ribetas*, 1491 (terr. de Farges). — *Ribètes près le Lamyrier*, 1535 (id. de la v<sup>re</sup> de Murat). — *Ribettes*, 1668 (insin. du bailliage d'Andelat). — *Ribette*, 1752 (liève de Celles).
- RIEBEYRE (LV)**, ham., c<sup>nc</sup> d'Apchon. — *La Ribeyre*,

- 1777 (lieu d'Aphou). — *La Rivère*, 1784 (arch. dép. s. C. t. 56).
- RIBEYRE (LA), lieu del mit, c<sup>ms</sup> d'Arpaçon. — *La Ribeira*, 1230 (arch. dép. s. E).
- RIBEYRE (LA), ham., c<sup>ms</sup> d'Auzers.
- RIBEYRE (LA), écart, c<sup>ms</sup> de Champ.
- RIBEYRE (LA), vill., c<sup>ms</sup> de Chanterelle. — *Ribeyre*, 1672 (état civ. de Coudat). — *La ribeire de Marvé* (Cassini). — *Les Ribeyres* (État-major).
- RIBEYRE (LA), écart, c<sup>ms</sup> de Colandres.
- RIBEYRE (LA), m<sup>ns</sup>, c<sup>ms</sup> de Jaleyrac.
- RIBEYRE (LA), ham. et m<sup>ns</sup>, c<sup>ms</sup> de Marconat. — *Ribeyras*, 1446 (terr. de Fages). — *La Ribeyre*, 1744 (arch. dép. s. C).
- RIBEYRE (LA), ham., c<sup>ms</sup> de Médlet. — *La Ribayre* (Cassini). — *La Ribeyre*, 1856 (Dict. statist. du Cantal).
- RIBEYRE (LA), m<sup>ns</sup> abandonné, c<sup>ms</sup> de Médlet. — *Moulin de la Ribeyre*, 1856 (Dict. stat. du Cantal).
- RIBEYRE (LA), dom. ruiné, c<sup>ms</sup> de Menet. — *Mansus de la Ribeyra*, 1441; — *lirus*, 1443 (terr. de Saïgues).
- RIBEYRE (LA), dom. ruine, c<sup>ms</sup> de Monthoudif. — *Affaria de la Ribeira*, 1309 (Hist. de l'abbaye de Feniens).
- RIBEYRE (LA), écart, c<sup>ms</sup> d'Oladour. — *La Ribeyre*, 1613 (état civ. de Pierrefort). — *La Ribeire* (État-major).
- RIBEYRE (LA), mont. à vacherie, c<sup>ms</sup> de Pradiers.
- RIBEYRE (LA), 1<sup>ms</sup>, c<sup>ms</sup> de Saint-Bonnet-de-Marcenat.
- RIBEYRE (LA), écart, c<sup>ms</sup> de Saint-Saturnin.
- RIBEYRE (LA), écart, c<sup>ms</sup> de Sauvat.
- RIBEYRE (LA), m<sup>ns</sup>, c<sup>ms</sup> de la Segalassière.
- RIBEYRE (LA), écart, c<sup>ms</sup> de Trémouille-Marchal. — *La Bybeyre*, 1855 (Dict. stat. du Cantal).
- RIBEYRE (LA), vill., c<sup>ms</sup> de Valette. — *Mansus de la Ribeyra*, 1441 (terr. de Saïgues). — *La Ribeyre*, 1506 (*id.* de Riom).
- RIBEYRE-BUSSE ET HAUTE (LA), écarts et m<sup>ns</sup>, c<sup>ms</sup> d'Auzers. — *Rivière Subroue* (État-major).
- RIBEYRE-BOQUET (LA), mont. à vacherie, c<sup>ms</sup> de Vieillespesse. — *La couste de la Ribeyra-Boquet*, 1526; — *La Ribeyra-Boquet*, 1662 (terr. de Vieillespesse).
- RIBEYRIS (LE), ham., c<sup>ms</sup> de la Capelle-Viescamp. — *Le Beeeyres*, 1669 (nomme au p<sup>is</sup> de Monaco). — *Rivairis* (Cassini).
- RIBEYRES (LES), 1<sup>ms</sup>, c<sup>ms</sup> de Colandres.
- RIBEYRIS (LES), vill., c<sup>ms</sup> de Pès. — *Affarium de la Ribeyra*, 1309 (arch. mun. d'Aurillac, s. III, Cantal).
- c. 21). — *Ribayretz*, 1587 (livre des achats d'Ant. de Nonceze). — *Ribeyres*, 1654 (arch. mun. d'Aurillac, s. CC, p. 8). — *Le Pelygres*, 1670 (*id.*, s. GG, c. 6). — *Pelygrès*, 1690 (état civ. de la Capelle-Viescamp). — *Rivairis* (Cassini).
- RIBEYRE-SOLBROUVE (LA), ham. détruit, c<sup>ms</sup> de Colandres.
- RIBEYRE-SOLBROUVE ET SOLBROUVE (LA), dom. ruines, c<sup>ms</sup> de Chauzenac. — *Mansus de la Ribeyra-Solbrouve*, 1464 (terr. de Saint-Christophe). — *Le Rivu-Solbroue*, 1778 (inv. des arch. de la mais. d'Humières).
- RIBEYRETTE (LA), écart, c<sup>ms</sup> de Riom-ès-Montagnes. — *Mansus de la Ribayreta*, 1441 (terr. de Saïgues). — *La Ribeyre* (Cassini).
- RIBEYRETTE (LA), mont. à vacherie, c<sup>ms</sup> de Valette. — *Montaigne de la Ribeyrette*, 1717 (arch. dép. s. G).
- RIBEYRE-VIEILLE (LA), vill., c<sup>ms</sup> de Villedien. — *Mansus de Ribeyra-Velha*, 1308 (homm. à l'évêque de Clermont). — *Ribeira-Velha*; *Ribeiravelha*, 1508 (terr. de Montchamp). — *Ribeyra-Velha*, 1511 (arch. dép. s. G). — *Ribeyra-Velha*; *Ribeyra-Velhae*; *Ribeyre-Velha*, 1537; — *Ribeyre-Velhae*, 1540 (terr. de Villedien). — *Ribeyre-Viellye*, 1540 (arch. mun. de Saint-Flour). — *Ribeyre-Velhe*, 1618 (terr. de Sériers). — *Ribeire-Vielh*, 1623 (insin. de la cour royale de Murat). — *Ribeyrevelho*, 1645 (lieu des Terres). — *La Ribeyre-veillo*, 1662 (terr. de Montchamp). — *Ribeire-veillie*, 1672 (insin. du bailliage de Saint-Flour). — *La Ribeire-Vielle*, 1673 (arch. dép. s. G). — *Ribeyrevelles*, fin du xvii<sup>e</sup> s<sup>is</sup> (table de la lieue des Terres). — *Ribeire-Vielhe*, 1787 (arch. dép. s. G). — *Ribeyre-Vielle* (Cassini). — *Ribeyre-veillo* (État-major).
- RIBEYROLLES, vill. et m<sup>ns</sup>, c<sup>ms</sup> de Saint-Hippolyte. — *Mansus et molendinum de Ribeyrolles*, 1515 (terr. d'Aphou). — *Ribeyrolles*, 1719 (table de ce terr.). — *Ribeirrolles*, 1777 (lieu d'Aphou).
- RIBEYROLS, écart, c<sup>ms</sup> de Pès. — *Affarium de Ribayrols*, 1402 (arch. mun. d'Aurillac, s. III, c. 21). — *Ribeyrol*, 1857 (Dict. stat. du Cantal).
- RIBEYROUVE (LA), vill., c<sup>ms</sup> de Chanterelle. — *La Ribeire de Barbare* (Cassini).
- RIBEYROUVE (LA), dom. ruine, c<sup>ms</sup> de Marconat. — *Domaine de la Ribeyrouve*, 1744 (arch. dép. s. C).
- RIBIER (DE), seigneurie et m<sup>ns</sup>, c<sup>ms</sup> de Champagnac.
- RIBOS (LA), grange isolée, c<sup>ms</sup> du Falgoux. — *Las Ribas* (État-major).
- RIBOUX, écart, c<sup>ms</sup> de Cayrols.
- RIBOUZOU, 1<sup>ms</sup>, c<sup>ms</sup> de Fontanges. — *Domaine de*

- Bibouzon*, 1737 (état civ.). — *Bibouzon* (État-major).
- RICHALDEAT**, ravine, affl. de la rivière d'Allanche, c<sup>ms</sup> de Chalinargues et de Neussargues. — Cette ravine porte aussi les noms de *Richardvate* et de *Richardvrau*.
- RIHARD (LA)**, vill., c<sup>ms</sup> de Charmensac.
- RICHARDÈS**, vill., et m<sup>ms</sup> détruit, c<sup>ms</sup> de Lientadès. — *Afford de Rechardez*; *Molin de Rechardez*, 1508; — *Richardez*, 1662; — *Richardès*, 1686; — *Le moulin de Richardès réduit en chazal*, 1730 (terr. de La Garde-Roussillon).
- RICHE**, dom. ruiné, c<sup>ms</sup> de Vitrac. — *Apud Riche*, 1521 (min. Vigery, n<sup>re</sup>).
- RICHÉROIE**, dom. ruiné, c<sup>ms</sup> de Jaleyrac. — *Monsus de Richehorie*, 1310 (liève du prieuré du Vigeon). — *Monsus de Richevie*, 1473; — *Villaige de Richevie*, 1680 (terr. de Mauriac).
- RICHERIE (LA)**, dom. ruiné, c<sup>ms</sup> de Massiac. — *Villaige de la Richerie*, 1628 (paraphr. sur les cout. d'Auvergne).
- RICHYENDEZ**, ham., c<sup>ms</sup> de Cassaniouze.
- RIEOL**, mont. à burons, c<sup>ms</sup> du Falgoux. — *V<sup>ms</sup> Rigour* (Cassini).
- RIEOL-LA-MOUCHE**, mont. à vacherie, c<sup>ms</sup> du Claux. — *Rieol-la-Mouche* (états de sections).
- RIEOL-LA-PEYRE**, mont. à burons, c<sup>ms</sup> du Claux. — *Puy appelé de Sur-Peyre*, 1539 (terr. de Cheylade). — *V<sup>ms</sup> de Rigour* (Cassini).
- RIDOU**, vill., c<sup>ms</sup> de Saint-Étienne-de-Riom. — *Midou*, 1753; — *Ridou*, 1768 (arch. dép. s. G, l. 46). — *Ridouze* (Cassini).
- RIEU (LE)**, dom. ruiné, c<sup>ms</sup> de Badaillac. — *Tènement de la Ribieyre*, 1692 (terr. de Saint-Geraud). — *Tènement del Rieu ou del Bus*, 1695; — *Tènement Delrion-del-Bos*, 1736 (*id.* de Carlat).
- RIEU (LE)**, f<sup>ms</sup> avec manoir, c<sup>ms</sup> de Bassignac. — *Le Rieu*, 1662; — *Chasteau du Rieu*, 1664 (insin. du baill. de Salers). — *Lou Rieu*, 1669 (état civ. de Trizac). — *Rieuz*, 1785 (arch. dép. s. G, l. 45).
- RIEU (LE)**, dom. ruiné, c<sup>ms</sup> de Bonnac. — *Le villaige del Rieu*, 1660; — *Le Rieuf*, 1665; — *Le Rieu*, 1667 (état civ.).
- RIEU (LE)**, vill., c<sup>ms</sup> de la Chapelle-Viescamp. — *Le Rieu*, 1633 (min. Sarrauste). — *Le Rieuz* (Cassini).
- RIEU (LE)**, écart, c<sup>ms</sup> de Cassaniouze. — *Affar del Rieu; la Rivière*, 1760 (terr. de Saint-Projet).
- RIEU (LE)**, mont. à vacherie, c<sup>ms</sup> de Cheylade.
- RIEU (LE)**, dom. ruiné, c<sup>ms</sup> de Giou-de-Mamou. — *Mus del Rieu de Mamou-Souteyro*, 1692 (terr. du monast. de Saint-Geraud).
- RIEU (LE)**, vill. et m<sup>ms</sup>, c<sup>ms</sup> de Girgols. — *Lou Rieu*, 1600 (trans. des hab. d'Auriol, avec l'hôp. de la Trinité d'Aurillac). — *Lourieu*, 1679 (arch. dép. s. G, l. 15). — *Le Rieuz* (Cassini). — *Le Rieu*, 1855 (Dict. stat. du Cantal).
- Par décret du 25 juillet 1858, l'église du Rieu a été distraite du territ. de l'église de Girgols, et érigée en succursale.
- RIEU (LE)**, écart, c<sup>ms</sup> de Juniac.
- RIEU (LE)**, vill., c<sup>ms</sup> de Pers.
- RIEU (LE)**, dom. ruiné, c<sup>ms</sup> de Pleaux. — *Monsus del Riu*, 1274 (vente au doyen de Mauriac).
- RIEU (LE)**, écart, c<sup>ms</sup> de Saint-Étienne-de-Maurs. — *Lou Rieuz*, 1604; — *Lou Rieu*, 1740; — *Le Ruissel*, 1746; — *Le Rieuz*, 1761 (état civ.).
- RIEU (LE)**, vill., c<sup>ms</sup> de Saint-Santin-Cantalès. — *Le Rieu*, 1636 (état civ.). — *Lou Riu*, 1636 (liève de Poul). — *Lou Reil*, 1657 (état civ. de Pleaux).
- RIEU (LE)**, écart, c<sup>ms</sup> de Sènozergues. — *Delrieu*, 1670 (terr. de Calvinet). — *Le Rieu*, 1786 (liève de Calvinet).
- RIEU (LE)**, ham., c<sup>ms</sup> de Teissières-les-Bouliès. — *Monsus del Rieu*, 1485 (reconn. à J. de Montamat). — *Lou Rieu*, 1610 (aveu de J. de Postels). — *Lou Rieu*, 1670 (nommée au p<sup>re</sup> de Monaco). — *Le Rieuz*, 1782 (arch. dép. s. G, l. 49).
- RIEU (LE)**, écart, c<sup>ms</sup> du Trioulou. — *Le Rieu*, 1857 (Dict. stat. du Cantal).
- RIEU (LE)**, vill., c<sup>ms</sup> de Vézac. — *Rieuz*, 1521 (min. Vigery, n<sup>re</sup> à Aurillac). — *Le Rieu-en-Calliac*, 1580; — *Le Rieu-en-Folhola*, 1583 (terr. de Polminhac). — *Le Rieu*, 1676 (état civ. de Leucamp). — *Le Rieus; Lerieus*, 1692 (terr. de Saint-Geraud). — *Lourieu*, 1692; — *Lerieu*, 1760 (arch. dép. s. G).
- RIEU-BELIER (LE)**, bois, c<sup>ms</sup> de Marcolès. — *Nemus del Rieu Belie*, 1520 (pièces de l'abbé Delmas).
- RIEU-BERGOZ (LE)**, ruiss., affl. du ruisseau des Angles, c<sup>ms</sup> de Pers; cours de 730 m.
- RIEU-CARGUES (LE)**, ham., c<sup>ms</sup> de Cassaniouze. — *Le Rieu-Cargé*, 1660; — *Le Rieucargue*, 1674 (état civ.). — *La Rieu-Cargue*, 1740; — *Le Rieu-querque*, 1741 (anc. cad.).
- RIEU-CHARRIER (LE)**, dom. ruiné, c<sup>ms</sup> de Cheylade. — *Villaige del Rieu-Charrière*, 1597 (insin. du bailliage de Saint-Flour).
- RIEU-CROS (LE)**, dom. ruiné, c<sup>ms</sup> de Marcolès. — *Affar del Rieu-Cros*, 1668 (nommée au p<sup>re</sup> de Monaco).
- RIEU-DE-BRAYAT (LE)**, écart, c<sup>ms</sup> de Boisset.
- RIEU-DE-LA-VIGNE (LE)**, mont. à vacherie, c<sup>ms</sup> de Paillhérols. — *Lou Rieu de la Vinhe*, 1668 (nommée au p<sup>re</sup> de Monaco).

- RIEU-FREIN-LE-GRAND (LE) ET LE PETIT, dom. ruinés, c<sup>nc</sup> de Lieutadés. — *Reufrezos; Refrezes; Rieufrezes; Reufrezes; Fraissenous*, 1508; — *Rieufrezes*, 1669; — *Rout-Frezes; Rieufrezes-le-Grand*, qu'on appelloit antieurement le village de *Fraissenous*, 1686; — *Rieufrezes-le-Grand; Rieufrezes-le-Petit*, 1730 (terr. de la Garde-Roussillon).
- RIEU-GRAND (LE), ruiss., affl. de la rivière d'Authre, c<sup>nc</sup> de Lascelle; cours de 3,000 m.
- RIEU-GROS (LE), bois défriché, c<sup>nc</sup> de Rolliac. — *Aemus del Rieu-Gros*, 1510 (terr. de Maurs).
- RIELLIÈRE (LA), ruiss., affl. de la rivière de Mars, c<sup>nc</sup> de Jaleyac, est formé par les ruisseaux de Bultaine, du Burdou, d'Estillols et de Pigerol; cours de 1,640 m. — *Rieus de Rouleira*, 1473 (terr. de Mauriac). — *Ruisseau de Ronhegres*, 1549 (*id.* de Miremont).
- RIEMAU, vill. détruit, c<sup>nc</sup> de Saint-Urize. — *Village de Rieufuoret; Rifmoret*, 1508; — *Riou-Mauret; Riomauret*, 1686; — *Rioumauret; Riomaouret*, 1730 (terr. de la Garde-Roussillon).
- RIEU-MALRY (LE), dom. ruiné, c<sup>nc</sup> de Marcolès. — *Affarium vocatum de Rieu Mauzyac*, 1301 (pièces de l'abbé Delmas). — *Affaria de Rieumauri; fons da Ranaury*, 1437 (terr. de Marcolès). — *Affarium dictum de Rupaury*, 1457; — *Affarium de Ranaury*, 1478 (pièces de l'abbé Delmas).
- RIEU-MALRY-HAUT (LE), dom. ruiné, c<sup>nc</sup> de Marcolès. — *Affaria de Rupaury lo Sobeyra*, 1454; — *Riomaury Losobeyra*, 1498 (pièces de l'abbé Delmas).
- RIEU-MÉGHA (LE), m<sup>ns</sup> détruit, c<sup>nc</sup> de Vic-sur-Cère. — *Le molin du Rieu-Mégha*, 1583 (terr. de Polminhac).
- RIEUVAÏE, dom. ruiné, c<sup>nc</sup> de Giou-de-Mamou. — *Affard appelé de Rieuvaiage*, 1671 (nommée au p<sup>nc</sup> de Monaco).
- RIEU-NÈGRE (LES FARROUSIOLS DE), mont. à vacherie, c<sup>nc</sup> du Falgoux.
- RIEU-OUEST (LE), écart, c<sup>nc</sup> de Saint-Étienne-de-Maurs. — *Lou Rieu-Haut*, 1760 (état civ. de Maurs).
- RIEU-PEYROI (LE), bois défriché, c<sup>nc</sup> de Rolliac. — *Nemus vocatum de Rieu Peyros*, 1510 (terr. de Maurs).
- RIEU-PRÈS-BRAYAT (LE), écart, c<sup>nc</sup> de Boisset.
- RIEU-PRÈS-SERRIÈRES (LE), écart, c<sup>nc</sup> de Boisset.
- RIEU-SEC (LE), ruiss., affl. du Lot, c<sup>nc</sup> de Cassaniouze; cours de 5,000 m. — Ce ruisseau porte aussi le nom de *Fourcons*.
- RIEU-SEC (LE), ruiss., affl. du ruisseau de Coullins, c<sup>nc</sup> de Vézac et d'Arpajon; cours de 2,300 m. — *Le Rieu-Sec; le Ruisseau-Secq*, 1695; — *Le Rieu sec*, 1736 (terr. de la command. de Carlat).
- RIEUSEL (LE), dom. ruine, c<sup>nc</sup> de Boisset. — *Affard appelle de Reussel*, 1668 (nommée au p<sup>nc</sup> de Monaco).
- RIEU-TORD (LE), écart, c<sup>nc</sup> de Brezons. — *Rieutor* (État-major). — *Le Rieurtort*, 1852 (Dict. stat. du Cantal).
- RIEU-TORD (LE), vill. détruit, c<sup>nc</sup> de Saint-Urize. — *Village de Rieurtord*, 1686; — *Rieurtard*, 1730 (terr. de la Garde-Roussillon).
- RIEU-TORT (LE), ruiss., affl. de la Maronne, c<sup>nc</sup> de Rilliac-Vaintrie et Saint-Julien-aux-Bois (Corrèze), Pieaux (Cantal); cours dans le Cantal: 6,200 m. — *Rieue-Tort* (État-major).
- RIEU-VERNET (LE), dom. ruiné, c<sup>nc</sup> de Riom-ès-Montagnes. — *Mansi de Rieo del Vernet*, 1309 (Hist. de l'abb. de Feniers).
- RIEUX (LE BOS DES), mont. à vacherie, c<sup>nc</sup> de la Montsolie.
- RIF (LE), anc. quartier de la ville de Riom-ès-Montagnes. — *Rieus*, 1441 (terr. de Saignes). — *Le quartier du Rif*, 1506 (*id.* de Riom).
- RIGAILLE (LE SEC DE), mont. à vacherie, c<sup>nc</sup> de Champs.
- RIGAL, écart détruit, c<sup>nc</sup> de Champs. — *Village de Rigail*, 1615; — *Chès-Rigauil*, 1661 (état civ.). — *Le Rigal* (Cassini).
- RIGAL, m<sup>ns</sup>, c<sup>nc</sup> du Falgoux.
- RIGAL (LA), dom. ruiné, c<sup>nc</sup> de Lunbac. — *Affard de la Rigal*, 1669 (nommée au p<sup>nc</sup> de Monaco).
- RIGAL (LE PRÉ DE), mont. à barons, c<sup>nc</sup> de Saint-Paul-de-Salers.
- RIGAL, ham., c<sup>nc</sup> de Saint-Santin-de-Maurs. — *Rigal*, 1618 (état civ.).
- RIGALDIE (LA), vill., c<sup>nc</sup> de Cassaniouze. — *Las Rigaldias*, 1675 (état civ.). — *Las Begaldies*, 1675 (*id.* de Vieillevie). — *Las Rigaldies*, 1740 (anc. cad.).
- RIGALDIE (LA), vill., c<sup>nc</sup> de Leyubac. — *Mansus de la Rigaldia*, 1301 (pièces de l'abbé Delmas). — *La Begaldia*, 1545 (min. Destaing, n<sup>nc</sup> à Marcolès). — *La Rocqualdye*, 1668 (nommée au p<sup>nc</sup> de Monaco). — *La Begaldie*, 1677 (état civ. de Saint-Constant). — *La Rigaldie* (Cassini).
- RIGALDIE (LA), vill., c<sup>nc</sup> de Saint-Antoine.
- RIGALDIE (LA), vill., c<sup>nc</sup> de Saint-Martin-Cantalès. — *Mansus de la Rigaldia*, 1464 (terr. de Saint-Christophe). — *La Sigardie* (Cassini). — *La Regaldie* (État-major).
- RIGALDIE (LA), ham., c<sup>nc</sup> de la Ségalassière. — *La Rigaldie*, 1650 (min. Sarrauste, n<sup>nc</sup> à Laroquebrou).



- RIGAUDIES (LES)**, dom. ruiné, c<sup>nc</sup> de Labrousse. — *Affar de las Rigaudiers*, 1606 (terr. de N.-D. d'Aurillac).
- RIGAUDI (LA)**, ham., c<sup>nc</sup> de Tourniac. — *Duo casaha vocato de la Rigaudia*, 1503 (terr. de Cussac).
- RIGAT (LE BASIN DE)**, ruine, affl. de l'Allagnon, c<sup>nc</sup> de Ferrières-Saint-Mary.
- RIGELAT**, mont, à vacherie, c<sup>nc</sup> de Pradiers.
- RIGNAC (LE)**, ruiss., affl. de la Surnène, c<sup>nc</sup> de Colandres et de Valette; cours de 3,500 m.
- RIGNAC**, vill. et chât. détruit, c<sup>nc</sup> de Riom-ès-Montagnes. — *Rinhac*, 1308 (Gall. christ., t. II, inst. c. 92). — *Rinhacum*, 1353 (Baluze, hist. de la maison d'Auvergne, t. II, p. 607). — *Rinhacum*, 1441 (terr. de Saignes). — *Rinhac-ès-Montagnes*, 1506 (*id.* de Riom). — *Rignac*, 1672 (état civ. de Merret). — *Rigniac*, 1673 (insin. du baill. de Salers). — *Rignac*, 1717 (arch. dep. s. G.). — *Rignac*, 1780 (dièse de Saint-Angeau). — *Rignaut*, 1784 (Chabrol, t. IV, p. 811).
- Rignac était, avant 1789, le siège d'une justice seigneuriale régie par le droit coutumier, et ressortissant partie à la senechaussée de Clermont, et à la senechaussée d'Auvergne en appel du bailliage de Salers, partie au bailliage d'Aurillac, en appel de la prev. de Mauriac.
- RIGNAC**, ham., c<sup>nc</sup> de Sommiac. — *Rigniacus*, 8<sup>e</sup> s<sup>e</sup> (test. de Théodochilde). — *Rinhac*, 1345 (vente au doyen de Mauriac). — *Renbac*, 1549 (terr. de Miremont). — *Rinnac*, 1632 (état civ. de Mauriac). — *Rhinbac*, 1682. — *Rhignac*, 1689. — *Rhinac*, 1717 (état civil d'Arches). — *Rigniac* (Cassini).
- RIGOT (LE)**, écart, c<sup>nc</sup> de Marcoles.
- RIGOT**, m<sup>nc</sup> détruit, c<sup>nc</sup> de Polminhac. — *Le moulin de Rigot*, 1728 (arch. dep. s. C., t. 21).
- RIGOUT**, f<sup>nc</sup>, c<sup>nc</sup> de Sansac-de-Marmiesse.
- RIGOUT**, m<sup>nc</sup>, c<sup>nc</sup> de Laroqueville.
- RIARD (LE SUD DE)**, mont, à vacherie, c<sup>nc</sup> d'Anglard-Salers.
- RILHAC**, ruiss., affl. de la Dordogne, c<sup>nc</sup> de Rilhac-Vaîntrie (Corrèze) et Tourniac (Cantal); cours de 7,000 m. dans le Cantal.
- RILHAC**, dom. ruiné, c<sup>nc</sup> de Saint-Étienne-de-Riom. — *Le village de Rilhac*, 1658 (insin. du baill. de Salers).
- RILLAC**, marquisat? c<sup>nc</sup> de Sainte-Eulalie. — *Le marquisat de Rilhac*, 1659 (min. Gros, n<sup>cc</sup>).
- RIMBOR (LE)**, ruiss., affl. du ruisseau de Maurs, formé par les ruisseaux de Julliac et de Nanmonteil, c<sup>nc</sup> de Labrousse; cours de 2,000 m.
- RIMUL**, écart, c<sup>nc</sup> de Saint-Julien-de-Toursac.
- RIVALDIE (LA)**, dom. ruiné, c<sup>nc</sup> de Boisset. — *Village de Rivaldie*, 1757 (état civ. de Maurs).
- RIOLS**, vill. et m<sup>nc</sup>, c<sup>nc</sup> d'Auriac. — *Riols* (Cassini). — *Riol* (État-major).
- RIOM (LE MOULIN DE)**, m<sup>nc</sup> détruit, c<sup>nc</sup> de Riom-ès-Montagnes. — *Molestinum de Charassueli; Charassuelh; Charassueli*, 1441 (terr. de Saignes). — *Molin de Charassuelh*, 1506 (*id.* de Riom).
- RIOM-ÈS-MONTAGNES**, arrond. de Mauriac, et chât. féodal détruit. — *Ecclesie duæ Riom*, XII<sup>e</sup> s<sup>e</sup> (charte dite de *Cloris*). — *Riomus in Montanis*, 1267 (Gall. christ., t. II, inst., col. 91). — *Riomum*, 1320 (Baluze, t. II, p. 586). — *Riomium*, 1441 (terr. de Saignes). — *Riom*, 1638 (*id.* de Murat-la-Rabe). — *Riom-ès-Montagnes*, 1671 (état civ. de Menet). — *Riom-les-Montagnes* (Cassini).
- Riom-ès-Montagnes était, avant 1789, de la Haute-Auvergne, du dioc. de Clermont, de l'elect. et de la subdélég. de Mauriac. Régi par le droit cout., il dépend, de la justice seign. de Rignac, et ressort à la senech. d'Auvergne, en appel du baill. de Salers. — Son église, dédiée à saint Georges, était un prieuré, à la nomination de l'abbesse de la Vaisin. Elle a été érigée en cure par la loi du 18 germinal an X (8 avril 1802).
- RIOX (LA)**, fief, c<sup>nc</sup> de Cheylade. — 1514 (terr. de Cheylade).
- RIOU (LE)**, dom. ruiné, c<sup>nc</sup> d'Arpajon. — *El afar del Rieu*, 1223 (dièse de Carbonnat). — *Podium de Rebiogra*, 1522 (min. Vigery). — *Le Ribogre*, 1606 (terr. de N.-D. d'Aurillac). — *Lou Rieu*, 1623 (état civ.). — *Bos Delriou*, 1739 (anc. cad.).
- RIOT (LE)**, écart, c<sup>nc</sup> de Boisset.
- RIOT (LE)**, dom. ruiné, c<sup>nc</sup> de la Chapelle-del-Fraisso. — *Le village del Riou*, 1724 (dièse de Montsalvy).
- RIOT (LE)**, vill. détruit, c<sup>nc</sup> de Maurines. — *Le village del Riou*, 1614 (arch. dep. s. H.).
- RIOT (OL)**, dom. ruiné, c<sup>nc</sup> de Saint-Simon. — *Mas dal Rieu*, 1692. — *Le Rieu d'Issole*, 1696 (terr. de Saint-Geraud). — *Mas du Rieur*, 1754 (arch. mun. de Nancelles).
- RIOT (LE BOIS DE)**, dom. ruiné, c<sup>nc</sup> de Vic-sur-Cère. — *La Costa-del-Rieu*, 1583 (terr. de Polminhac). — *Le Rieu-Dorlhac*, 1599 (état civ.). — *Affar de Rieu*, 1671 (nommée au p<sup>nc</sup> de Mouaco).
- RIOURAIN (LE)**, ruiss., affl. de l'Arcomie, c<sup>nc</sup> de Saint-Marc; cours de 2,500 m. — *Riorain*, 1837 (état des rivières du Cantal).
- RIOT-BLOUQUET (LE)**, mont, à vacherie, c<sup>nc</sup> de Pradiers.
- RIORCAL (LE)**, ruiss., c<sup>nc</sup> de Crandelles, Saint-Paul-des-Landes et Ytrac, se perd dans les prairies. —

- Rivus de P. ech. Chault*, 1531 (min. Vigory, n<sup>o</sup> à Aurillac). — *Buisson de Rieucou; le Ruisseau-Chault*, 1739 (anc. cad. d'Ytrac).
- RIOUCHAY (LE), ruiss., affl. de la Sienne, coule aux finages des c<sup>os</sup> de Chastel-Marlhae, Sauvat et Vdes; cours de 3,800 m. — Ce ruisseau porte aussi les noms d'*Irragon* et de *Lagoût*.
- RIOU-CROS (LE), ruiss., affl. de la Véronne, c<sup>os</sup> de Colandres; cours de 2,880 m.
- RIOU-CROS (LE), dom. ruiné, c<sup>os</sup> de Riom-ès-Montagnes. — *Mansus de Riou-Cros*, 1441 (terr. de Saignes).
- RIOU-CROS (LE), ruiss., affl. du Célé, c<sup>os</sup> de Saint-Santin-de-Maurs et Saint-Constant; cours de 9,460 m. — *Ruisseau de Riou-Cros; de Riou-Cros*, xvii<sup>e</sup> s<sup>e</sup> (reconn. au prieur de Saint-Constant). — *Le Riou-Cro*, 1749 (anc. cad. de Saint-Constant).
- RIOU-DE-BOIS (LE), ruiss., affl. de la Sienne, c<sup>os</sup> de Chanet; cours de 4,000 m. — *Rivus vocatus Albus*, 1451 (terr. de Chavaignac). — *Riber de Laygue*, 1515 (*id.* du Feydit).
- RIOU-GROS (LE), ruiss., affl. de la Véronne, c<sup>os</sup> de Saint-Hippolyte et de Colandres; cours de 2,050 m.
- RIOU-LAS (LES), dom. ruiné, c<sup>os</sup> d'Anglards-de-Saint-Flour. — *Affir appelé Ruculat*, 1494 (terr. de Mallet).
- RIOUMAU (LE), ruiss., affl. du Box, c<sup>os</sup> de Saint-Ureize; cours de 14,800 m. — *Le Rieufoaret; le Rief-Moret; Veau appelée Rioumaud; Rioumauld; Rioumauld*, 1508; — *Rivière de Rioumauld*, 1662; — *Rivière de Rioumau*, 1686; — *Rivière de Rioumau; Rioumauld*, 1730 (terr. de la Garde-Roussillon).
- RIOU-NOIR (LE), ruiss., affl. du ruisseau des Garrigues, c<sup>os</sup> d'Ayrens; cours de 2,800 m.
- RIOU-NIGRÉ (LE), ruiss., affl. de l'Areuil, c<sup>os</sup> de Saint-Mary-le-Plain; cours de 1,500 m.
- RIOU-SALAT (LE), ham. et scierie à vapeur, c<sup>os</sup> de Chaudesaignes. — *Rivus Salacus*, 1404; — *Reusalat*, 1483 (arch. dép. s. G). — *Rieusalat*, 1508 (terr. de la Garde-Roussillon). — *Lou Riou-Salat*, 1526 (*id.* de Vieillespesse). — *Rieusallat; Rioussallat; Rioussallac; Rioussallat*, 1662 (*id.* de la Garde-Roussillon). — *Lou Rieu-Salé*, 1670 (état civ. de Pierrefort). — *Rioussallat*, 1686 (terr. de la Garde-Roussillon). — *Rieussallat*, 1784 (Chabrol, t. IV). — *Rue-Ja'at* (Cassini). — *Rieu-Sallat*, 1855 (Dict. stat. du Cantal).
- RIOU-SALAT (LE), ruiss., affl. du Remontadon, c<sup>os</sup> de Chaudesaignes; cours de 2,500 m. — *Rivus Salacus*, 1404; — *Rivus de Reusalat*, 1483 (arch. dép. s. G). — *Le Riou-Jalat*, 1837 (état des rivières du Cantal).
- RIOU-VENT (LE), ruiss., affl. du Box, c<sup>os</sup> d'Albaretle-Comtal (Lozère) et Favercelles (Cantal); cours dans le Cantal de 5,500 m.
- RIOU-VERNET (LE), ruiss., affl. de la Truyère, c<sup>os</sup> de Loubaresse; cours de 1,760 m. — Ce ruisseau porte aussi le nom de *le Terrau*. — *Le Tlérou*, 1855 (Dict. stat. du Cantal).
- RIPES (LES), dom. ruiné, c<sup>os</sup> de Salers. — *Affir de las Ripas*, 1508 (arch. mun. de Salers).
- RISSEYRES, vill., c<sup>os</sup> de Sainte-Marie. — *Reyseynes*, 1644; — *Reisseynes*, 1646; — *Rosseyzous*, 1653 (état civ. de Pierrefort). — *Raisseynes*, 1697 (insin. du baill. de Saint-Flour). — *Riseynes* (Cassini).
- RISSEYRES, ravine, affl. de la Truyère, c<sup>os</sup> de Sainte-Marie; cours de 1,500 m.
- RUSSEY, dom. ruiné, c<sup>os</sup> de Saint-Mamet-la-Salvetat. — *Tènement de Bissou*, 1745 (anc. cad.).
- RISSOL, dom. ruiné, c<sup>os</sup> de Ronziers. — *Affir de Rissol*, 1670 (nommée au p<sup>o</sup> de Monaco).
- RISSEYRES, écart, c<sup>os</sup> de Saint-Constant.
- RIVAGE (LE), m<sup>in</sup>, c<sup>os</sup> de Châlainargues.
- RIVAGES (LES), écart, c<sup>os</sup> de Sauvat.
- RIVALLES (LES), dom. ruiné, c<sup>os</sup> de Cros-de-Montvert. — *Affir de las Rivalles*, 1600 (pap. de la faun. de Montal).
- RIVE (LA), mont. à burons, c<sup>os</sup> de Vic-sur-Cère. — *Montagne de la Ribe*, 1668 (nommée au p<sup>o</sup> de Monaco). — *La Rive* (Cassini). — *Montagne de la Rivo* (états de sections).
- RIVET (LA), écart, c<sup>os</sup> d'Apehon. — *La Rivet*, 1777 (liève d'Apehon). — *La Revette* (Cassini).
- RIVET, vill., c<sup>os</sup> de Roiffiac. — *Mansus de Rivet*, 1510; — *Mansus de Rivere*, 1511 (terr. de Maurs). — *Rivet* (Cassini).
- RIVET (LE), ham., c<sup>os</sup> du Trioulou.
- RIVIÈRE (LA), ham., c<sup>os</sup> d'Ayrens. — *Mansus de la Rebieyra*, 1445 (reconn. à l'hop. d'Aurillac).
- RIVIÈRE (LA), mont. à vacherie, c<sup>os</sup> de Bredon. — *Montaigne del Riou*, 1598 (reconn. des consuls d'Albepierre). — *Rual; Riol*, 1681 (terr. d'Albepierre).
- RIVIÈRE (LA), écart, c<sup>os</sup> de Cros-de-Ronesque.  
Par décision du Conseil général du 23 août 1876, la Rivière a été détachée de la commune de Badaillac et annexée à celle de Cros-de-Ronesque.
- RIVIÈRE (LA), mont. à vacherie, c<sup>os</sup> de Cussac.
- RIVIÈRE (LA), vill., c<sup>os</sup> de Fournoulès.
- RIVIÈRE (LA), écart, c<sup>os</sup> de Jumbac. — *Larivière*, 1743 (état riv.).
- RIVIÈRE (LA), ham. en ruines, c<sup>os</sup> de Mauriac. —

- Mansus de las Ribieras*, 1473; — *La Ribières*, 1680 (terr. de Mauriac).
- RIVIÈRE (LA), mont. à vacherie, c<sup>ne</sup> de Saint-Cernin. — *Montagne de la Rivière*, 1669 (nommée au p<sup>ce</sup> de Monaco).
- RIVIÈRE (LA), vill. et m<sup>ns</sup>, c<sup>ne</sup> de Saint-Chamant. — *La Ribieyre*, 1658 (insin. du baill. de Salers). — *Rivieres*, 1667 (état civ. de Saint-Martin-de-Valois). — *Le Rif; la Rivière*, 1671 (*id.* de Saint-Chamant). — *Ribeyro*, 1681 (*id.* de Saint-Projet). — *Rivière*, 1784 (Chabrol, t. IV).
- RIVIÈRE (LA), ham., c<sup>ne</sup> de Saint-Martin-Cantalès. — *Mansus de la Ribeyra*, 1464 (terr. de Saint-Christophe). — *La Ribieyre*, 1586 (min. Lascombes, n<sup>o</sup> à Saint-Blide). — *La Rivière*, 1650 (état civ. de Saint-Christophe). — *La Rivieyre*, 1675 (*id.* de Pleaux). — *La Rereyre*, 1684 (min. Gros, n<sup>o</sup> à Saint-Martin-Valmoroux).
- RIVIÈRE (LA), écart, c<sup>ne</sup> de Saint-Saury.
- RIVIÈRE (LA), vill., c<sup>ne</sup> de Thiézac. — *La Ribieyre*, 1618 (état civ.). — *Le Rieu; la Ribieyre*, 1668 (nommée au p<sup>ce</sup> de Monaco). — *La Rivière*, 1746 (anc. cad.).
- RIVIÈRE (LA), vill. et m<sup>ns</sup> détruit, c<sup>ne</sup> de Thiézac. — *Le domaine de Ribieyre*, 1668; — *La Ribieyre*, 1671 (nommée au p<sup>ce</sup> de Monaco). — *Moulin d'Enrivière*, 1746 (anc. cad.).
- RIVIÈRE (LA), dom. ruiné, c<sup>ne</sup> de Tournemire. — *Village de la Rivière*, 1680 (arch. dép. s. C, t. 6).
- RIVIÈRE DE JALEYRAC (LA), nom collectif, c<sup>ne</sup> de Jaleyrac, par lequel on désignait au xvi<sup>e</sup> s<sup>e</sup> les lieux suivants : Angeyroles, Aignes-Vives-Sobranes, Boysseyres, le Bruglor, Champlez, la Chassaïgne, Lofanc, las Huguenias, Jaleyrac-la-Gleyze, Jaleyrac-lo-Vieilh, la Rosseyra, la Saltaria, la Sauleyra et les Teilholz. (1549, terr. de Mirémont).
- RIVIÈRE-DE-LA-RANCE (LA), dom. ruiné, c<sup>ne</sup> de Marcolès. — *Affir appelée de la Rivière-Dalrence*, 1668 (nommée au p<sup>ce</sup> de Monaco).
- RIVAIN (LE), m<sup>ns</sup> abandonné, c<sup>ne</sup> de Méallet.
- ROUX, dom. ruiné, c<sup>ne</sup> de Sansac-de-Marmiesse. — *Mas de Roux*, 1665 (état civ. de Saint-Mamet).
- ROANNES, riv., affl. de la Cère, c<sup>ne</sup> de Prunet, Roannes-Saint-Mary et Saint-Mamet-la-Salvetat; cours de 24,600 m. — Cette rivière porte aussi les noms de *Garric* et de *Cantuel*. — *Aqua de Rohanet*, 1522; — *Aqua de Roune*, 1531 (min. Vigery, n<sup>o</sup>, à Aurillac). — *Ruisseau Roannes*, 1692 (terr. de Saint-Gerand).
- ROANNES-SAINTE-MARY, c<sup>ne</sup> de Saint-Mamet-la-Salvetat. — *Roanna*, 918 (Gall. christ., t. II, col. 439). — *Rouani*, 1380 (accord avec l'hôpital de la Trinité d'Aurillac). — *Rochna*, xiv<sup>e</sup> s<sup>e</sup> (Pouillé de Saint-Flour). — *Robana*, 1454 (pièces de l'abbé Delmas). — *Roune*, 1521; — *Rouua*, 1522 (min. Vigery, n<sup>o</sup>). — *Robanne*, 1598 (arch. dép. s. E.). — *Roue*, 1621; — *Ronne*, 1623; — *Rouus*, 1625; — *Rouane*, 1628 (état civ. d'Arpajon). — *Rohane*, 1668; — *Rouanne*, 1669; — *Rouones*, 1670 (nommée au p<sup>ce</sup> de Monaco). — *Rouones*, 1683 (état civ. d'Aurillac). — *Roune*, 1762 (Pouillé de Saint-Flour).
- Roannes était, avant 1789, de la Haute-Auvergne, du dioc. de Saint-Flour, de l'élect. et de la subdélég. d'Aurillac. Il était le siège d'une justice seign. régie par le droit écrit, et ressort. au bailliage d'Aurillac en appel de la prév. de Maurs. Son église, dédiée à saint Michel, a été érigée en succursale par décret du 28 août 1808.
- En vertu de la loi du 19 juillet 1844, la c<sup>ne</sup> de Saint-Mary a été supprimée et réunie à celle de Roannes, qui a pris alors le nom de *Roannes-Sainte-Mary*.
- ROBBE (LAS), dom. ruiné, c<sup>ne</sup> de Saint-Santin-Cantalès. — *Las Robbe*, 1449 (Enq. sur les droits des seign. de Montal).
- ROBBTENQUAS, dom. ruiné, c<sup>ne</sup> de Saint-Santin-Cantalès. — *Affarium vocatum de las Robbtenuas*, 1444 (arch. mun. d'Aurillac, s. III, c. 21).
- ROBERT, dom. ruiné, c<sup>ne</sup> de Chaussenac. — *Affarium vocatum da Robert*, 1502 (terr. de Cussac).
- ROBERT, m<sup>ns</sup>, c<sup>ne</sup> de Mourjou.
- ROBERT, f<sup>ne</sup>, c<sup>ne</sup> de Saint-Constant. — *Robert*, 1693 (état civ.). — *La métairie de Robert*, 1748 (anc. cad.).
- ROBERTIE (LA), ham., c<sup>ne</sup> de Chastel-Marlhac. — *La Robertye*, 1689 (état civ.). — *La Roubertie*, 1744; — *La Robertie*, 1783 (arch. dép. s. C, t. 45).
- ROBERTIE (LA), écart. et m<sup>ns</sup>, c<sup>ne</sup> de Mourjou. — *Las Robertias*, 1523 (ass. de Calvinet). — *La Robertia ou le Ruberau*, 1553 (procès-verbal Veny).
- ROBINET (LE), ruiss., abl. du Célé, coule à la limite des départ. du Cantal et du Lot; cours de 1,000 m.
- ROBIS (LES), dom. ruiné, c<sup>ne</sup> de Chandesaïgues. — *Lu domibus de Robis*, 1292; — *Mansus de Robis*, 1502 (arch. dép. s. G).
- ROBIS, ham., c<sup>ne</sup> de Lavastrie. — *Mansus de Robis*, 1494 (terr. de Mallet). — *Mansus de Roby*, 1520 (*id.* de Maurs).
- ROBY-MEYLNAC, dom. ruiné, c<sup>ne</sup> d'Andelat. — *Village de Roby-Meyhac*, 1583 (arch. dép. s. G).
- ROC (LE), écart, c<sup>ne</sup> de Brezons.
- ROC (LE), f<sup>ne</sup>, c<sup>ne</sup> de Chastel-sur-Murat. — *L'ufar del Rouc*, 1490 (terr. de Chambeuil). — *Le Rocq*,

- xvi<sup>e</sup> s<sup>e</sup> (terr. du prieuré du chât. de Murat). — *Affar Delroc*, 1668 (nommée au p<sup>re</sup> de Monaco). — *Le Rouch*, 1680 (terr. de la ville de Murat). — *Le Roch*, 1717 (arch. dép. s. E.). — *Le Roc*, 1756 (terr. de la coll. de Notre-Dame de Murat).
- ROC (LE), écart, c<sup>ste</sup> de Freix-Anglards.
- ROC (LE), m<sup>ns</sup> et teinturerie, c<sup>ste</sup> de Jaleyrac.
- ROC (LE), vill., c<sup>ste</sup> de Joursac. — *Le Rocq*, 1694 (état civ.). — *Le Rocq de Mardoigne*, 1702; — *Le Roch*, 1771 (lieve de Mardoigne). — *Le Roioe*, (Cassini).
- ROC (LE), écart, c<sup>ste</sup> de Junhac.
- ROC (LE), écart, c<sup>ste</sup> de Leucamp.
- ROC (LE), ham., c<sup>ste</sup> de Maurs. — *Affarium de Roqua*, 1500 (terr. de Maurs).
- ROC (LE), écart, c<sup>ste</sup> de Saint-Saury.
- ROC (LE PUECH-DE-), dom. ruiné et mont. à vacherie, c<sup>ste</sup> de Saint-Saury. — *Mansus dictus Penh-roqua*, 1357 (arch. mun. d'Aurillac, s. III, c. 21).
- ROC (LE), ruiss., affl. de la rivière de Marlou, coule aux finages des c<sup>stes</sup> de Saint-Vincent, Trizac et Mousgages; cours de 6,780 m.
- ROC (LE), écart, c<sup>ste</sup> de la Ségalassière.
- ROC (LE), écart, c<sup>ste</sup> de Trizac.
- ROC-CASTANET (LE), écart, c<sup>ste</sup> d'Aurillac. — *La Roca da Castanet*, xiii<sup>e</sup> s<sup>e</sup> (arch. mun. s. GG, p. 20).
- ROC-BEL-PUECH (LE), écart, c<sup>ste</sup> de Saint-Antoine.
- ROCH (LE), écart, c<sup>ste</sup> de Freix-Anglards. — *Affar del Roqual*, 1627 (terr. de Notre-Dame d'Aurillac). — *La Roche*, 1744 (anc. cad. de Saint-Germin).
- ROCH (LE), écart, c<sup>ste</sup> de Junhac. — *Lou Roq*, 1749 (état civ.). — *Lou Roc*, 1749 (anc. cad.).
- ROCHAUX (LE), ham., chât. ruiné et m<sup>ns</sup>, c<sup>ste</sup> d'Andelat. — *Le molin Rocheut*, 1508 (terr. de Montchamp). — *Locus del Rocheuc*, 1531; — *Le Rocheuc*, 1583 (arch. dép. s. G.). — *La Roche*, 1599 (min. Andrieu, n<sup>rs</sup> à Saint-Flour). — *Le Rochain*, 1741 (arch. dép. s. H.).
- Le château du Rochain était, avant 1789, le siège d'une justice seign. régie par le droit cout., et ressort. à la sénéch. d'Auvergne en appel de la prév. de Saint-Flour.
- ROCHE, vill., c<sup>ste</sup> d'Allanche.
- ROCHE, ruiss., affl. de la rivière d'Allanche, c<sup>ste</sup> de ce nom; cours de 2,000 m.
- ROCHE (LA), dom. ruiné, c<sup>ste</sup> d'Anglards-de-Salers. — *Affar de la Roche*, 1477 (arch. généal. de Sartiges).
- ROCHE, écart, c<sup>ste</sup> de Bragéac.
- ROCHE (LA), vill., camp retranché et chât. féodal détruit, c<sup>ste</sup> de Champs. — *Rapis*, 1279; — *La Roche*, 1360 (arch. dép. s. E.). — *La Roche*, 1688 (état civ. de Chastel-Marillac). — *La Roche-Marchal*, 1784 (Chabrol, t. IV).
- La Roche était, avant 1789, régie par le droit cout. et siège d'une justice seign. ressort. à la sénéch. de Clermont en appel du bailliage de Thiénières.
- ROCHE (LA), vill. et chât. détruit, c<sup>ste</sup> de Chastel-Marillac. — *Chateau de Laroche*, 1687 (état civ.).
- ROCHE (LA), dom. et m<sup>ns</sup> ruinés, c<sup>ste</sup> de Cheylade. — *Roche appelée de Meyloguane*, 1514 (terr. de Cheylade). — *Le molin de la Roche*, 1521 (min. Teyssendier, n<sup>rs</sup> à Cheylade). — *Roche de Meyleguane*, 1539 (terr. de Cheylade). — *Roche Montegruane*, 1539 (arch. dép. s. E.). — *Affar de Laroche*, 1646 (lieve cont. de Valrus).
- ROCHE (LA), vill. détruit, c<sup>ste</sup> du Claux. — *Village de Roche*, 1504 (homm. à l'évêque de Clermont).
- ROCHE (LA), ruiss., affl. de la Truyère, coule aux finages des c<sup>stes</sup> de Clavières, Ruines et Chaliers; cours de 12,500 m. — Ce ruisseau porte également les noms de *Machaur* et de *Ruines*. — *Rivière Dajudo*: *Dajudo*; *Dajador*, 1508; — *Rivière du Judour*, 1630; — *Ruisseau Dajudour*, 1662; — *Rivière Dajudou*; de *Judou*; *Desjudou*, 1730 (terr. de la command. de Montchamp).
- ROCHE (LA), m<sup>ns</sup> détruit, c<sup>ste</sup> de Cassac. — *Molin de Roche sur l'Épie*, 1542; — *Molin at Roche*, 1594 (terr. de Bressanges).
- ROCHE (LE RIU DE LA), mont. à vacherie, c<sup>ste</sup> du Falgoux.
- ROCHE (LA), f<sup>me</sup> et m<sup>ns</sup>, c<sup>ste</sup> de Faveroles. — *Molin de la Roche*, 1671 (insin. du baill. de Saint-Flour). — *Laroche*, 1739 (état civ. de Saint-Flour).
- ROCHE (LA), mont. à vacherie, c<sup>ste</sup> de Girgols. — *Montaigne de la Roche*, 1600 (arch. de l'hôp. de la Trinité d'Aurillac).
- ROCHE (LA), ruiss., affl. de l'Agnon, c<sup>ste</sup> de Joursac; cours de 2,500 m.
- ROCHE (LA), f<sup>me</sup> et chât. ruiné, c<sup>ste</sup> de Loupiac. — *Reparium de la Roche*, 1464 (terr. de Saint-Christophe). — *La Roche*, 1632 (état civ.). — *Laroche*, 1658 (min. du baill. de Salers).
- ROCHE (LA), vill., c<sup>ste</sup> de Molompize. — *La Roche*, 1558 (lieve du prieuré de Molompize). — *La Roche paroisse de Molompize*, 1741; — *Laroche*, 1742 (état civ. de Saint-Victor-sur-Massiac).
- ROCHE (LA), dom. ruiné et mont. à vacherie, c<sup>ste</sup> de Montboudif. — *Roches-Hautes*, xvi<sup>e</sup> s<sup>e</sup> (lieve cont. de Feniers). — *Roue appelé de Rochos-Laucher*, 1650; — *Montaigne Dauteroche*, 1654; — *Métairie d'ataroche*, 1681 (terr. de Feniers).
- ROCHE (LA), dom. ruiné, c<sup>ste</sup> de Nancelles. — *Affa-*

- vau de la Roce, vocatum le Camp long, 1498* (arch. dép. s. E).
- ROCHE (LA), écart et m<sup>ns</sup>, c<sup>ns</sup> d'Oradour. — *La Roque* (Cassini).
- ROCHE (LA), chat. en ruines, c<sup>ns</sup> de Pleaux.
- ROCHE, écart détruit, c<sup>ns</sup> de Riom-ès-Montagnes. — *La Roche, 1780* (biève de Saint-Angeau).
- ROCHE (LA), m<sup>ns</sup>, c<sup>ns</sup> de Ruines.
- ROCHE (LA), m<sup>ns</sup>, c<sup>ns</sup> de Saint-Bonnet-de-Salers.
- ROCHE (LA), f<sup>ns</sup>, c<sup>ns</sup> de Saint-Cernin. — *La Roche, 1700* (état civ.).
- ROCHE (LA), ham., c<sup>ns</sup> de Saint-Marc. — *La Roche près Bourg-F'Oncle, 1628* (paraphr. sur les cout. d'Auvergne). — *La Roche, 1786* (arch. dép. s. G., l. 48).
- ROCHE (LA), dom. ruiné, c<sup>ns</sup> de Saint-Martin-Valneiroux. — *Affarium de la Rocha, 1284* (arch. nat. J. 271).
- ROCHE (LA), vill. détruit, c<sup>ns</sup> de Saint-Poncey.
- ROCHE (LA), vill., c<sup>ns</sup> de Saint-Projet. — *La Rocha, 1284* (arch. nat. J. 271). — *Laroché, 1717* (terr. de Beauclair). — *La Roche* (Cassini).
- ROCHE (LA), vill. et m<sup>ns</sup>, c<sup>ns</sup> de Saint-Remy-de-Chaudesaignes.
- ROCHE (LA), vill., c<sup>ns</sup> de Saint-Saturnin. — *Ruppis, 1329* (enq. sur la just. de Vieillespesse). — *Mansus de Rocha, 1474* (arch. dép. s. E). — *La Roche, 1543* (*id.* s. G.).
- ROCHE (LA), écart, c<sup>ns</sup> de Saint-Vincent.
- ROCHE (LA), vill., ham. et m<sup>ns</sup>, c<sup>ns</sup> de Trémouille-Marchal.
- ROCHE (LA), écart, c<sup>ns</sup> de Valette. — *Mansus de Rocha, 1441* (terr. de Saignes). — *La Roche, 1506* (*id.* de Riom).
- ROCHE (LA), ham., c<sup>ns</sup> du Vigean. — *La Rocha, 1310* (biève du prieuré du Vigean). — *La Roche, 1549* (terr. de Miremont).
- ROCHE-AGUDE (LA), dom. ruiné, c<sup>ns</sup> de Chalvignac. — *Village de la Roche-Agude, 1549* (terr. de Miremont).
- ROCHE-BREBAT (LA), mont. à vacherie, c<sup>ns</sup> de Pradiers.
- ROCHE-BAS, écart, c<sup>ns</sup> d'Allanche.
- ROCHE-BASSE (LA), seigneurie, arrond. d'Aurillac? — *Ruppis Hamilis, 1307* (recom. au seign. de Montal).
- ROCHE-BASSE (LA), dom. ruiné, c<sup>ns</sup> de Cezens. — *Village de la Roche-Basse, 1673* (état civ. d'Aurillac).
- ROCHEFIC, f<sup>ns</sup>, c<sup>ns</sup> de Condat-en-Feniens. — *Roche-Pe* (Cassini).
- ROCHE-BLANCHE (LA), mont. à vacherie, c<sup>ns</sup> de Vieillespesse. — *La couste de Rocha-Alba, 1526* (terr. de Vieillespesse).
- ROCHE-BRUGIÈRE (LA), m<sup>ns</sup> détruit, c<sup>ns</sup> de Mentières.
- ROCHE-BRUNE, filature, c<sup>ns</sup> de Cussac.
- ROCHE-BRUNE, ham. et chat., c<sup>ns</sup> d'Oradour. — *Castrum de Rochabrunum, 1293* (spicil. Brivat.). — *Rochebrune, 1475* (arch. dép. s. E).
- ROCHE-BRUNE (LE PONT DE), écart et m<sup>ns</sup> en ruines, c<sup>ns</sup> d'Oradour.
- ROCHE-CAMILLAC (LA), vill. et chat. féodal détruit, c<sup>ns</sup> de Saint-Remy-de-Chaudesaignes. — *Caillacum, 1096* (Gall. christ., t. II, col. 421). — *Rupes Caillacum; Ruppis Caillac, 1507* (arch. dép. s. II). — *La Roche Caillac* (Cassini).
- La Roche-Caillac était, avant 1789, le siège d'une justice seign. régie par le droit écrit et ressort. à la sénéch. d'Auvergne en appel de la prév. de Saint-Flour.
- ROCHE-CHAUMONT (LA), mont. à vacherie, c<sup>ns</sup> de Montboudif.
- ROCHE-CHUYVE (LE PUY DE), mont. à vacherie, c<sup>ns</sup> de Mandailles.
- ROCHE-CORBIÈRE (LA), mont. à vacherie, c<sup>ns</sup> de Vernols. — *La Roche-Corleyra, 1515* (terr. du Feydit).
- ROCHE-COURBEYRE (LA), mont. à vacherie, c<sup>ns</sup> de Joursac. — *La Rocha Coberyre, 1558* (terr. du prieuré de Rochefort).
- ROCHE-GUSÉ (LA), mont. à vacherie, c<sup>ns</sup> de Saint-Mary-le-Plain.
- ROCHE D'ALLIAC (LA), ham., c<sup>ns</sup> des Ternes. — *La Rochedolhat, 1537* (terr. de Villedieu). — *La Roche Dauliac, 1636* (*id.* des Ternes). — *La Roche-dauliac, 1645* (biève des Ternes). — *La Roche-dauliac, 1678* (insin. du baill. de Saint-Flour). — *La Roche Doulliac, VIII s<sup>e</sup>* (biève des Ternes). — *Roche d'Alliac* (Cassini).
- ROCHE-DE-BARRES (LA), écart, c<sup>ns</sup> de Saint-Paul-de-Salers.
- ROCHE-DE-CHAMBRES (LA), vill., c<sup>ns</sup> du Vigean. — *Mansus da la Rocha d' Chambre, 1310* (biève du prieuré du Vigean). — *La Roche-de-Chambres, 1634* (état civ.).
- ROCHE-DE-LA BEAU (LA), dom. ruiné, c<sup>ns</sup> du Vigean. — *Mansus da la Rocha sobre La!co, 1310* (biève du prieuré du Vigean). — *Village de la Roche-de-la-Beau, 1610* (état civ.).
- ROCHE-DE-LA-NOBRE (LA), dom., c<sup>ns</sup> de Lanobre.
- ROCHE-ESCOFF (LA), écart, c<sup>ns</sup> de Saint-Bonnet-de-Salers. — *Domaine de Roche, 1743* (état civ.). — *Roche-Bas* (Cassini).
- ROCHEFORT, m<sup>ns</sup> détruit, c<sup>ns</sup> de Laroquebrou. — *Montelinum de Rocafort, 1343* (arch. dép. s. E).

ROCHEFORT, ham., m<sup>ns</sup> et chât. ruiné, c<sup>ns</sup> de Saint-Poney. — *Rupesfortis*, 1250: — *Rochafortz*, 1288 (spicil. Brivat.). — *Rochafort*, 1370; — *Rupesfortis*, 1375 (arch. dép. s. E.). — *Rochafortis*, xiv<sup>e</sup> s<sup>e</sup> (Guill. Trascoll). — *Rochafort*, 1526 (terr. d'Aurouze). — *Rochafort*, 1556 (id. du prieuré de Rochefort). — *Rochesfort*, 1558 (liève de Tempels). — *Rochefare*; *Rochesfaïres*, 1610 (terr. d'Avenaux). — *Rochefort-près-Massiac*, 1784 (Chabrol, t. IV).

Rochefort, membre du monast. de la Voûte, était un prieuré de l'ordre de Saint-Benoît, sous le titre du Saint-Nom-de-Marie; le titulaire avait le titre d'archiprêtre et était à la nomination du prier de la Voûte.

ROCHEFORT, vill. détruit, c<sup>ns</sup> de Saint-Saturnin.

ROCHE-GARBE, m<sup>ns</sup> détruit, c<sup>ns</sup> de Bourmoncles. — *Moulin de Rochegade* (État-major).

ROCHE-GÉOLI (LA), mont. à vacherie, c<sup>ns</sup> de Montboudif.

ROCHE-GILBERT (LA), dom. ruiné, c<sup>ns</sup> de Neuvéglise. — *Tènement et beughe de Coste-Plane, appelée de Roche-Gilbert*, 1508: — *Roche des Gilbertz*, 1662; — *Roche-Gilbert sive de Pessade*, 1762 (terr. de Montchamp).

ROCHE-GONDE, vill. et chât. féodal ruiné, c<sup>ns</sup> de Neuvéglise. — *Locus de Rochegonde*, 1511; — *Mensura Rapisgunde*, 1521 (arch. dép. s. G.). — *Rochegonde*, 1535 (id. s. E.). — *Rochagonde*, 1616 (état civ. de Pierrefort). — *Roche-Gonde*, 1628 (paraphr. sur les cout. d'Auvergne). — *Rochegondes*, 1692 (état civ. de Murat).

Roche-Gonde était, avant 1789, le siège d'une justice seign. haute, moyenne et basse, régie par le droit cout., et ressort. à la sénéch. d'Auvergne, en appel de la prév. de Saint-Flour.

ROCHE-GRANDE (LA), écart, c<sup>ns</sup> d'Allanche.

ROCHE-GRANDE (LA), écart, c<sup>ns</sup> de Montboudif.

ROCHE-GROSSE (LA), mont. à vacherie, c<sup>ns</sup> de Clavières.

ROCHE-GUDE (LA), mont. à burons, c<sup>ns</sup> de Bredon. — *Montana de Rochaaguda*, 1491 (terr. de Fargès). — *Montaigne de Rochegonde*, 1580 (liève de la v<sup>te</sup> de Murat). — *Montaigne du Roy appelée de Rochegude*, 1597 (insin. du bailliage de Saint-Flour). — *Montaigne de Roche-Gude*, 1598 (recom. au roi par les hab. d'Albepierre).

ROCHE-GUDE, f<sup>ms</sup>, c<sup>ns</sup> de Saint-Bonnet-de-Marcenat.

ROCHE-GUY (LA), écart, c<sup>ns</sup> de Saint-Bonnet-de-Salers.

ROCHE-HUBERT (LA), lieu détruit, c<sup>ns</sup> d'Antignac.

ROCHE-JEAN (LA), vill. et mont. à burons, c<sup>ns</sup> de Paurcantal.

lhac. — *Montaigne de la Roche-Johan; la Roche-Johan*, xv<sup>e</sup> s<sup>e</sup> (terr. de Bredon). — *Baron de Roche-Jean* (Cassini).

ROCHE-LAMBERT (LA), rocher, c<sup>ns</sup> de Laveissière.

On voyait encore il y a quelques années, sur ce rocher, les ruines d'une des tours du château de Chambenil.

ROCHE-LARDEIRE (LA), vill., c<sup>ns</sup> de Saint-Flour. — *Plata seu tenancia dicta de Rupe-Lardeira, vulgariter memoratum Meszes*, 1255 (arch. mun.). — *La Roche-Lardeira*, 1534 (arch. dép. s. H.). — *La Roche-Lardière* (État-major).

ROCHE-LIGNEBOLLE (LA), chât. féodal détruit, c<sup>ns</sup> de Saint-Poney.

ROCHE-LISSIÈRE (LA), dom. ruiné, c<sup>ns</sup> de Saint-Étienne-de-Biom. — *Affar appelé de la Lisie*, 1504 (terr. de la duchesse d'Auvergne). — *La Lizeyre*, 1783 (aven par G. de la Croix).

ROCHE-LONGUE (LA), mont. à vacherie, c<sup>ns</sup> de la Mouselle. — *Boix appelé en Roche*, 1561 (terr. de Murat-la-Rabe).

ROCHE-MAILLES, f<sup>ms</sup>, c<sup>ns</sup> de Saint-Bonnet-de-Salers. — *Village de Roche*, 1690 (état civ.). — *Roche-Haut* (Cassini).

ROCHE-MARIE (LA), mont. à vacherie, c<sup>ns</sup> de Charmentsac.

ROCHEMAU, écart et m<sup>ns</sup>, c<sup>ns</sup> de Pierrefort. — *Rocheman*, 1657 (état civ.). — *Rocheman*, 1668 (nommée au p<sup>cs</sup> de Monaco). — *Rochemon*, 1857 (Dict. stat. du Cantal).

ROCHE-MAURE, ham. avec manoir, c<sup>ns</sup> de Lanobre. — *Roche-Moeyra*, 1376 (Balze, t. II, p. 434). — *Rupenoyra*, 1434 (arch. dép. s. E.). — *Rocque-Maure*, 1542 (terr. de Bressangès). — *Roche Maur* (Cassini).

ROCHE-MAURE, chât. détruit, c<sup>ns</sup> de Paulhenc. — *Rocheman*, 1668 (nommée au p<sup>cs</sup> de Monaco). — *Rochemaur*, 1671; — *Roschemore*, 1678 (insin. du baill. de Saint-Flour). — *Rochemore*, 1686 (état civ. de Saint-Flour).

ROCHE-MISOME (LA), mont. à vacherie, c<sup>ns</sup> du Falgonx.

ROCHE-MONT, ham., c<sup>ns</sup> de Marcenat. — *Domnie de Rochemont*, 1744; — *Rochemons*, 1751 (arch. dép. s. G.). — *Richemont* (Cassini).

ROCHE-MONT, écart, c<sup>ns</sup> de Pierrefort. — *Rochemon*, 1857 (Dict. stat. du Cantal).

ROCHE-MONT, vill., c<sup>ns</sup> de Vebret.

ROCHE-MONTEIX, ham., m<sup>ns</sup> et chât. détruit, c<sup>ns</sup> du Falgonx. — *Domaine de Rochemonteil*, 1743 (arch. dép. s. G, t. 44). — *Rochementel*, 1750 (état civ.). — *Rochemonteil* (Cassini).

- ROCHE-MONTEIX, vill., c<sup>nc</sup> de Saint-Hippolyte. — *Villa Rupemontis*, XII<sup>e</sup> s<sup>c</sup> (charte dite de Clovis). — *Affar de Rochamontes*, 1277 (homm. à l'évêque de Clermont). — *Mansus de Rochemontes*, 1516 (terr. d'Apchon). — *Roche-Montès*, 1559 (*id.* Lanusse, n<sup>o</sup> à Murat). — *La Roque*, 1637 (état civ. de Montsalvy). — *Rochemonteix*, 1776 (arch. dép. s. G, l. 46).
- ROCHE-MURAT (LA), chât. fort. ruiné, c<sup>nc</sup> de Molompize. — *La Rochealet*, 1559 (liève du prieuré de Molompize). — *Rochemurat*, 1690 (terr. de Bigoulès). — *Rochemure* (nobil. d'Auvergne).
- ROCHE-MÈRE, rocher, c<sup>nc</sup> de Saint-Étienne-de-Riom. — Suivant la tradition, un monastère aurait été construit sur ce rocher.
- ROCHE-NAIRE (LA), écart, c<sup>nc</sup> de Champs. — *Roche-naire* (Cassini). — *Rochevaire* (État-major). — *La Roche-Végère*, 1855 (Dictionnaire statistique du Cantal).
- ROCHE-NESCHE (LA), mont. à vacherie, c<sup>nc</sup> de Saint-Poney.
- ROCHEMIE (LA), f<sup>mc</sup>, c<sup>nc</sup> de Saint-Paul-de-Salers. — *Rouisses*, 1664 (insin. du bailliage de Salers). — *Raymonrise*, 1742 (état civ. de Sant-Bonnet-de-Salers). — *La Roussigné* (Cassini). — *La Rouchinie*, 1856 (Dict. stat. du Cantal).
- ROCHEMIE (LA), écart, c<sup>nc</sup> du Vaultmier. — *Lo fach da la Rochemia*, 1332 (liève du prieuré de Saint-Vincent). — *La Rochemie* (Cassini). — *La Rouchinie*, 1857 (Dict. stat. du Cantal).
- ROCHEMIE (LA), ruiss., all. de la rivière de Mars, c<sup>nc</sup> du Vaultmier; cours de 1,230 m.
- ROCHE-PEYRIGOUT (LA), mont. à vacherie, c<sup>nc</sup> de Ferrières-Saint-Mary.
- ROCHE-POINTUE (LA), dom. ruiné, c<sup>nc</sup> de Riom-ès-Montagnes. — *Mansus de Roche Pointuda*, 1512 (terr. d'Apchon).
- ROCHE-PRADOU (LA), mont. à vacherie, c<sup>nc</sup> de Saint-Amadin.
- ROCHE (DERRIÈRE LE), écart, c<sup>nc</sup> de Carlat.
- ROCHER (LE), m<sup>ns</sup>, c<sup>nc</sup> de la Chapelle-Laurent.
- ROCHER (LE), écart, c<sup>nc</sup> de Saïgues.
- ROCHER (LE), font., c<sup>nc</sup> de Saint-Just, près de Lamoure.
- ROCHER (LE), f<sup>mc</sup>, c<sup>nc</sup> de Saint-Martin-Cantalès. — *Roche*, 1690 (état civ. de Loupiac). — *Rochat* (Cassini).
- ROCHÈRE (LA), écart et mont. à vacherie, c<sup>nc</sup> de Thiézac. — *La Roussière*, 1668: — *La Roucheyre*; *Roucheyres*, 1674 (nommée au p<sup>o</sup> de Monaco). — *La montagne de Rochère*, 1769 (anc. cad. de Vie).
- ROCHE-REDONDE (LA), écart, c<sup>nc</sup> de Champs. — *La Rocher* (État-major).
- ROCHE-REDONDE (LA), mont. à vacherie, c<sup>nc</sup> de Colandros. — *Campus de Rocha-Redonda*, 1441 (terr. de Saïgues).
- ROCHE-ROUSSE (LA), vill. et mont. à burons, c<sup>nc</sup> de Marcenat. — *Rochesrousse*, 1668 (état civ.). — *Rocherousse*, 1744: — *Roche-Rousse*, 1776 (arch. dép. s. G).
- La Roche-Rousse était, avant 1789, le siège d'une justice seign. régie par le droit cout., et ressort. à la sénéch. d'Auvergne en appel du bailliage d'Aubijoux.
- ROCHE-ROUSSE, ruiss., all. du ruisseau des Clauzelles, c<sup>nc</sup> de Marcenat; cours de 1,150 m.
- ROCHER-PIOULOU (LE), mont. à vacherie, c<sup>nc</sup> de Saint-Bonnet-de-Marcenat.
- ROCHERY, m<sup>ns</sup> détruit, c<sup>nc</sup> de Marmanbac.
- ROCHERY, ham., c<sup>nc</sup> de Saint-Constant. — *Rouvery*; *Rougerg*, 1748 (anc. cad.).
- ROCHES (LES), mont. à vacherie, c<sup>nc</sup> de Laveissouet.
- ROCHES (LAS), seigneurie, c<sup>nc</sup> de Marchastel. — *Seigneurie de las Roches*, 1578 (terr. de Soubrevèze).
- ROCHES (LES), vill., c<sup>nc</sup> de Valette. — *Mansus de Rocha*, 1441 (terr. de Saïgues). — *Roche*, 1674 (état civ. de Trizac).
- ROCHES (LES), scierie, c<sup>nc</sup> de Vêdrines-Saint-Loup.
- ROCHES (LES), dom. ruiné, c<sup>nc</sup> de Vic-sur-Cère. — *Affar appelé des Rocques*, 1584 (terr. de Polminiac). — *La Rocque*, 1599 (état civ.). — *Las Roches*, 1668 (nommée au p<sup>o</sup> de Monaco).
- ROCHE-SALESSE (LA), ham. avec manoir, c<sup>nc</sup> de Saint-Hippolyte. — *Rochesalleses*, 1585 (terr. de Graule). — *Rochesalleses*, 1719 (table du terr. d'Apchon de 1512). — *Bossolex*, 1746 (arch. dép. s. G, l. 46). — *Rochesalesse*, 1777 (liève d'Apchon). — *Rochesaleix*, 1784 (arch. dép. s. G, l. 46). — *Roche Salesse* (Cassini).
- ROCHE-SERVIÈRES (LA), écart et chât. féodal détruit, c<sup>nc</sup> de Brezous.
- ROCHES-HAUTES, vill., c<sup>nc</sup> de Riom-ès-Montagnes. — *Rochasutes*, 1658 (insin. du baill. de Salers). — *Roches autes*, 1671 (état civ. de Monet). — *Roches-Haute*, 1780 (liève de Saint-Angeau). — *Roche-Haute*, 1784 (Chabrol, t. IV).
- ROCHE-SOUTRO (LA), chât. féodal détruit, c<sup>nc</sup> de Saint-Bonnet-de-Salers.
- ROCHE-TAILLAGE (LA), mont. à vacherie, c<sup>nc</sup> du Falgoux et du Fan.
- ROCHE-TOURNE (LA), écart, c<sup>nc</sup> de Champs.
- ROCHETTE (LA), vill., c<sup>nc</sup> d'Aurillac.
- ROCHETTE (LA), vill. détruit, c<sup>nc</sup> de Bonnac. — Les

- ruines de ce village sont appelées *Chaus* dans la localité.
- ROCHETTE (LA), vill., c<sup>nc</sup> de Champs. — *Larochette*, 1655; — *La Rochette*, 1661 (état civ.).
- ROCHETTE (LA), lieu détruit, c<sup>nc</sup> de la Chapelle-Laurent. — *Terra de Rocheta*, 1375 (spicil. Brivat.).
- ROCHETTE (LA), m<sup>in</sup> détruit, c<sup>nc</sup> de Chaudesaignes.
- ROCHETTE (LA), vill., c<sup>nc</sup> de Lanobre.
- ROCHETTE (LA), vill., c<sup>nc</sup> de Lavastrie. — *La Rocheta*, 1493; — *La Rocheto*, 1494 (terr. de Mallet). — *La Rochète-soubz-Monthau*, 1508 (*id.* de Montchamp). — *La Rouchette*, 1623; — *La Rochette*, 1672 (insin. de la cour royale de Murat).
- ROCHETTE (LA), vill., c<sup>nc</sup> de Pierrefort. — *La Rouesette*, 1619 (état civ.). — *Village de la Rouchette*, 1668 (nommée au p<sup>cc</sup> de Monaco). — *La Rochette* (Cassini).
- ROCHETTE (LA), écart, c<sup>nc</sup> de Saignes.
- ROCHETTE (LA), f<sup>nc</sup>, c<sup>nc</sup> de Saint-Just.
- ROCHETTE (LA REISE DE LA), mont. à vacherie, c<sup>nc</sup> de Saint-Vincent.
- ROCHETTE (LA), dom. ruiné, c<sup>nc</sup> de Thiézac. — *Village de la Rochette*, 1638 (état civ.).
- ROCHETTE (LA), m<sup>in</sup>, c<sup>nc</sup> de Vieillespesse.
- ROCHE-ESSE (LA), mont. à vacherie, c<sup>nc</sup> de Madic.
- ROCHE-VAIRE, vill., c<sup>nc</sup> de Marcevat. — *Rochereyre*, 1744 (arch. dép. s. G.).
- ROCHE-VIEILLE (LA), vill. et chât. détruit, c<sup>nc</sup> de Ségur. — *Mansus de Ruppe-Veteri; locus de Rochavelha*, 1329 (enq. sur la justice de Vieillespesse). — *Casale de Roche Velha*, 1468 (homm. à l'évêque de Clermont). — *Locus de la Rocha vicilha*, 1485; — *La Roche-Feilhe*, xiii<sup>e</sup> s<sup>c</sup> (arch. dép. s. E.). — *Roche-Séгур*, 1784 (Chabrol, t. IV).
- ROCHE-ZOLA, dom. ruiné, c<sup>nc</sup> de Marcevat. — *Domaine de Rochezouar*, 1776 (arch. dép. s. G.).
- ROCLAVA, dom. ruiné, c<sup>nc</sup> de Saint-Cernin. — *Mansus de Roclava*, 1312 (reconn. au seign. de Montal).
- ROC-MARIE, écart, c<sup>nc</sup> de Riom-ès-Montagnes. — *Roche*, 1780 (liève de Saint-Angéau).
- ROC-POINTE (LE), écart, c<sup>nc</sup> de Saint-Antoine.
- RODAIRE, dom. ruiné, c<sup>nc</sup> de Riom-ès-Montagnes. — *Affarium de Rodaire*, 1512 (terr. d'Apchon). — *Rodaire*, 1719 (table de ce terr.).
- RODAL (LA PEYRE DE), mont. à vacherie, c<sup>nc</sup> de Vallette.
- RODE (LA), écart, c<sup>nc</sup> de Brezous. — *La Rodde*, 1617 (arch. dép. s. E.). — *La Rode* (État-major).
- RODE (LA), vill., avec manoir et m<sup>in</sup>, c<sup>nc</sup> de la Capelle-del-Fraisse. — *Mansus de la Rodi; de la Roda*, 1339 (reconn. à Guill. de Podio). — *La Rode-Boulouzac*, 1668 (nommée au p<sup>cc</sup> de Monaco). — *La Rode*, 1724 (liève de Montsalvy). — *Moulin de la Rodde*, 1772 (arch. dép. s. G, l. 49).
- RODE (LA), ruiss., affl. de la Rance, c<sup>nc</sup> de la Capelle-del-Fraisse; cours de 950 m.
- RODE (LA), écart, c<sup>nc</sup> de Cezens.
- RODE (LA), mont. à vacherie, c<sup>nc</sup> du Claux.
- RODE (LA), dom. ruiné, c<sup>nc</sup> de Ladiobac. — *Affar appelé de la Rode, quy stoit auccuement un vil-laige, et à présent un bois*, 1668 (nommée au p<sup>cc</sup> de Monaco).
- RODE (LA), ham. et m<sup>in</sup>, c<sup>nc</sup> de Marchastel.
- RODE (LA), mont. à burons, c<sup>nc</sup> de Monthoudif. — *Montaigne de la Rodde*, 1654 (terr. de Feniers).
- RODE (LA), vill., c<sup>nc</sup> d'Oradour. — *La Rode*, 1646 (arch. dép. s. G.).
- RODE (LA), vill. et m<sup>in</sup> détruit, c<sup>nc</sup> de Riom-ès-Montagnes. — *Molendinum de la Roda; Mansus de la Rode*, 1512 (terr. d'Apchon). — *La Rodde*, 1777 (liève d'Apchon).
- RODE (LA), mont. à vacherie, c<sup>nc</sup> de Saint-Chamant.
- RODE (LA), écart, c<sup>nc</sup> de Saint-Saturnin.
- RODE (LE PUECH DE LA), dom. ruiné, c<sup>nc</sup> de Saint-Simon. — *Le Mas de la Rode*, 1692 (terr. de Saint-Geraud).
- RODE (LE PUY DE LA), mont. à vacherie, c<sup>nc</sup> de Ségur.
- RODE (LA), vill. détruit, c<sup>nc</sup> de Tanavelle. — *La Rode*, 1618 (terr. de Sériers). — *La Rhode* (Cassini).
- RODE (LA), mont. à burons, c<sup>nc</sup> de Vernols. — *La Rouder* (État-major).
- RODE DE LINARS (LA), dom. ruiné, c<sup>nc</sup> de Maleyrac. — *Mansus de Rodos-de-Linars*, 1473; — *La Roda de Lanars*, 1475; — *La Rode-de-Lynar*, 1680 (terr. de Mauriac).
- RODES, vill. et m<sup>in</sup>, c<sup>nc</sup> de Siran. — *Rodes*, 1616 (état civ.). — *La Rode*, 1618 (*id.* de Glénat). — *Rodac*, 1638 (min. Sarrauste, n<sup>cc</sup> à Laroquebrou).
- RODER (LE SEC DE), mont. à vacherie, c<sup>nc</sup> de Laurie.
- RODETE (LA), dom. ruiné, c<sup>nc</sup> de Valuéjols. — *Mansus de la Rodeta*, 1295 (arch. dép. s. H.).
- RODIER (LE), ham., c<sup>nc</sup> de Nieuclan.
- RODIÈRE (LA), dom. ruiné, c<sup>nc</sup> de Saint-Simon. — *Mas de la Rodière*, 1692 (terr. de Saint-Geraud).
- RODIER-LA-PRADE, écart, c<sup>nc</sup> de Lastic.
- RODOMONT-BAS ET HAUT, hameaux et m<sup>in</sup>, c<sup>nc</sup> de Saint-Christophe. — *Mansus de Rodomon*, 1442 (arch. mun. d'Aurillac, s. III, c. 21). — *Le moulin de Rodomon*, 1617; — *Rodomon*, 1625 (état civ.). — *Rodamon*, 1655; — *Rodemont*, 1660 (*id.* de Pleaux). — *Rodemon*, 1666 (état civ.). — *Rodomon-Haut et Rodomon-Bas*, 1768 (arch. dép. s. G, l. 40).
- RODOS-BAS ET HAUT, écarts, c<sup>nc</sup> d'Omps.



**ROFFIAC**, c<sup>ne</sup> nord de Saint-Flour, et châteaux détruits.  
— *Roffiacum*, 943 (Gall. christ., t. II, inst. c. 73).  
— *Roffiacum*, 1216 (arch. dép. s. E.). — *Roffiacum*, 1256 (Gall. christ., t. II, c. 473). — *Roffiacum*, 1354 (arch. mun. de Saint-Flour). — *Roffiaco*, 1364 (spicil. Brivat.). — *Rouffiac*, 1581 (liève de la command. de Celles). — *Roffiac*, 1673 (arch. dép. s. E.). — *Rouffiat*, 1784 (Chabrol, t. II). — *Roffiat* (Cassini).

Roffiac était, avant 1789, de la Haute-Auvergne, du dioc. de l'elect. et de la subdélég. de Saint-Flour. Il était le siège d'une justice seign. régie par les droits cont. et écrit et ressort. soit au baill. de Saint-Flour, soit à la sénéch. d'Auvergne en appel de la prév. de Saint-Flour. — Son église, ancienne chapelle d'un des châteaux, dédiée à saint Gal, était un prieuré qui fut uni, en 1348, au chapitre de l'église neuve de Notre-Dame de Saint-Flour. Elle a été érigée en succursale par décret du 28 août 1808.

**ROFFIAC**, baronnie, c<sup>ne</sup> de Vitrac. — *Baron de Roffiac*, 1668 (nommée au p<sup>re</sup> de Monaco).

**ROGER**, dom. ruiné, c<sup>ne</sup> d'Aurillac. — *Domaine de Roger-lès-Saint-Etienne*, 1692 (terr. du monast. de Saint-Geraud).

**ROGIER (LE PEECH DE)**, mont. à vacherie, c<sup>ne</sup> de Montmural.

**ROGIER (LE)**, ruiss., affl. de la Doire, c<sup>ne</sup> de Saint-Cernin; cours de 2,000 m.

**ROGUINS (LES)**, dom. ruiné, c<sup>ne</sup> de Saint-Mamet-la-Salvetat. — *Affar appellé la Comba des Roguains*, 1593 (arch. mun. d'Aurillac, s. III, c. 21).

**ROIRIE (LA)**, vill., c<sup>ne</sup> de Saint-Projet. — *Roeyra*, 1284 (arch. nat. J. 271). — *La Roirie*, 1674; — *La Rouiri*, 1677; — *La Rairie*, 1679 (état civ. de Saint-Chamant). — *La Roirie*, 1680 (id. de Saint-Projet).

**ROLAND**, m<sup>ne</sup> détruit, c<sup>ne</sup> d'Oradour.

**ROLLAND (LE)**, f<sup>me</sup>, c<sup>ne</sup> de Saint-Remy-de-Chaudesaigues.

**ROLLANDIN**, dom. ruiné et chât. fort détruit, c<sup>ne</sup> de Naucelles. — *Reparium quod habebat in manso vocato de Rollandin*, 1485; — *Domaine de Rollandin*, 1756 (arch. mun. de Naucelles).

**ROLLEANS**, dom. ruiné, c<sup>ne</sup> de Valréjols. — *Villaige de Rollouans*, xvii<sup>e</sup> s<sup>c</sup> (arch. dép. s. E.).

**ROMAGNAC**, vill. et m<sup>ne</sup>, c<sup>ne</sup> de Saint-Just. — *Roumaniac* (Cassini).

**ROMAN**, séchoir à châtaignes, c<sup>ne</sup> de Saint-Étienne-de-Maurs.

**ROMANANGE-SOUVERO ET SOUTRO**, hamcaux, c<sup>ne</sup> de Méallet. — *Romananges*, 1648 (état civ. du Vigean). —

*Roumananges*, 1667 (anc. min. Chalvignac, n<sup>o</sup> à Trizac). — *Romananges*, 1673 (état civ. de Trizac). — *Haut-Romanange*; *Bas-Romanange* (Cassini). — *Romananges-Haut*; *Romananges-Bas*, 1856 (Dict. hist. du Cantal).

**ROMANI**, écart, c<sup>ne</sup> de Thiézac.

**ROMANI**, ruiss., affl. de la Cère, c<sup>ne</sup> de Thiézac. — *Ruisseau del Romany*, 1746 (anc. cad.).

**ROMANIARGUES**, vill., c<sup>ne</sup> d'Allanche. — *Mansus de Romanargues*, 1329 (enq. sur la justice de Vieille-sposse). — *Rouaiguardes*, 1508 (terr. de Mailargues). — *Roumanargues*, 1559 (inv. des titres de N.-D. de Murat). — *Romaniarques*, 1561 (liève de Feniers). — *Roumagnargues*, 1637 (état civ. de Thiézac). — *Romanargues*, 1784 (Chabrol, t. IV). — *Roumagnargue* (Cassini).

Romanargues était, avant 1789, régi par le droit cont., et siège d'une justice seign. moyenne et basse relevant de la justice d'Allanche, et ressort. à la sénéch. d'Auvergne, en appel de la prév. de Saint-Flour.

**ROMESSES (LES)**, ham., c<sup>ne</sup> de Marchal.

**ROMIÈRES**, ham., c<sup>ne</sup> de Giou-de-Mamou. — *Rombière*; *Ribrière*, 1610 (aven. de J. de Pestels). — *La Roubière*, 1670 (nommée au p<sup>re</sup> de Monaco). — *Rombière*, 1686; — *La Roubière*, 1721; — *Laroubière*, 1756 (arch. dép. s. G.).

**ROMIÈRES**, mont. à vacherie, c<sup>ne</sup> de Mandailles et de la Vigerie. — *Montaigne de Rombière*, 1551; — *Combière*; *Kombière*, 1618 (terr. de Dienne). — *Rombière*, 1693 (id. de Saint-Geraud). — *La Roubière* (État-major).

**ROMEIX**, ruiss., affl. de la Sumène, c<sup>ne</sup> de Riom-ès-Montagnes et de Saint-Étienne-de-Riom; cours de 5,000 m. — *Rieu de la Corba*, 1504 (terr. de la duchesse d'Auvergne).

**ROMEIX**, vill., c<sup>ne</sup> de Saint-Étienne-de-Riom. — *Mans de Romies*, 1309 (Hist. de l'abb. de Feniers). — *Romès*, 1504 (terr. de la duchesse d'Auvergne). — *Roumfz*, xvii<sup>e</sup> s<sup>c</sup> (arch. dép. s. E.). — *Roumès*, 1717 (id. s. G.). — *Roumeix*, 1753 (id. s. G., l. 46). — *Roumès*, 1780 (liève de la baronnie de Saint-Auphan). — *Romaix* (Cassini). — *Romès* (État-major). — *Romez*, 1855 (Dict. stat. du Cantal).

**ROMIGUIÈRE (LA)**, dom. ruiné, c<sup>ne</sup> de Saint-Constant. — *Téuement de la Roumiguère*, 1747 (anc. cad.).

**ROX (LE)**, m<sup>ne</sup>, c<sup>ne</sup> de Leucamp.

**ROYAZÉ (LA)**, ruiss., affl. de la Sumène, coule aux finages des c<sup>ne</sup>s de Trizac, Auzers, Sauvat et Bassignac; cours de 18,000 m.

**ROSCHE (LA)**, dom. ruiné, c<sup>ne</sup> de Laveissière. — *Laboria de la Rouchia*, 1490 (terr. de Chambeuil).

- ROND (LE SIC DE), mont. à Iurons, c<sup>nc</sup> de Colandres, du Falgoux et du Vaulmier.
- RONESQUE, ruiss., affl. du Cambou, c<sup>nc</sup> de Carlat et de Cros-de-Ronesque; cours de 8,300 m.
- RONESQUE-LE-MAS, écart, c<sup>nc</sup> de Cros-de-Ronesque. — *Le Mas* (Cassini).
- RONESQUE-LE-ROC, écart, c<sup>nc</sup> de Cros-de-Ronesque.
- ROMEY, écart, c<sup>nc</sup> d'Arpajon.
- RONGIER (LE), ru<sup>in</sup>, c<sup>nc</sup> de Pleaux.
- RONGIÈRE (LA), écart, c<sup>nc</sup> de la Capelle-en-Vézie. — *La Rongière*, 1738 (état civ.). — *La Ronzière* (Cassini).
- RONGIÈRE (LA), vill., c<sup>nc</sup> de Soulagès. — *La Rongière*, 1857 (Dict. stat. du Cantal).
- RONZIOU, vill., c<sup>nc</sup> de Leucamp.
- RONNADE (LA), dom. ruiné, c<sup>nc</sup> de Lugarde. — *Fil-laige de la Ronnade*, 1585 (terr. de Graule).
- RONZAINE (LA), f<sup>me</sup>, c<sup>nc</sup> de Lugarde. — *Rauzene*; *Rausene*, 1578 (terr. de Soubrevèze). — *Rouzene*, 1601; — *Rouzen*; *Rouzième*, 1622; — *Rouzaîne*, 1744 (liève de Soubrevèze).
- RONZAINE (LA), ruiss., affl. du ruisseau de Grolles, c<sup>nc</sup> de Lugarde et Marchastel; cours de 4,800 m. — Ce ruisseau porte également le nom de *le Chassaug*. — *Ruisseau de Chassany*; *Chavary*, 1837 (état des rivières du Cantal).
- RONZAINE, buron, c<sup>nc</sup> de Saint-Amandin.
- RONZAIRE (LA), ruiss., affl. de la rivière de Grolles, c<sup>nc</sup> de Marchastel; cours de 4,200 m.
- ROQUALHOU (LE), dom. ruiné, c<sup>nc</sup> de Prunet. — *Affar de Roqualhou*, 1692 (terr. de Saint-Geraud).
- ROQUALIOUX (LES), dom. ruiné, c<sup>nc</sup> de Vic-sur-Gère. — *Affar des Roqualhous*; *Rocqualles*, 1584 (terr. de Polminhac).
- ROQUE (LA), f<sup>me</sup>, c<sup>nc</sup> de Boisset. — *Larocque*; *la Rocque*, 1668 (nommée au p<sup>e</sup> de Monaco). — *La Roque*, 1747 (anc. cad.).
- ROQUE (LA), m<sup>ns</sup> et ham. détruits, c<sup>nc</sup> de Cassaniouze. — *Mansus de Rupe*, 1414 (terr. de Cassaniouze). — *Moulin à deux meules de Larocque*; *domaine de la Rocque*, 1760 (arch. dép. s. C, l. 49).
- ROQUE (LA), dom. ruiné, c<sup>nc</sup> de Jussac. — *Roque-Affar*, *métairie*, 1552 (terr. de Nozières). — *Grange à vachal appelée de la Rocque*, 1583 (arch. dép. s. E).
- ROQUE (LA), vill. détruit, c<sup>nc</sup> de Laurie. — 1784 (Chabrol, t. IV).
- ROQUE (LA), ham., c<sup>nc</sup> de Marcolès. — *Mansus de la Roqua*, 1301; — *Rocas*, 1515; — *Roquas*, 1529 (pièces de l'abbé Delmas). — *La Rocque*, 1786 (liève de la baronnie de Calvinet). — *La Roque* (État-major).
- ROQUE (LES MOULINS DE LA), m<sup>ns</sup>, c<sup>nc</sup> de Marcolès. — On désignait, sous ce nom collectif, les m<sup>ns</sup> de Bideau et de la Rivière.
- ROQUE (LA), dom. ruiné, c<sup>nc</sup> de Marmanhac. — *Borriège de la Roque*, 1552 (terr. de Nozières). — *Villaige de la Roque*, 1654 (arch. mun. d'Aurillac, s. CC, p. 8).
- ROQUE (LA), écart, c<sup>nc</sup> de Montsalvy.
- ROQUE (LA), m<sup>ns</sup>, c<sup>nc</sup> de Murat.
- ROQUE (LA), ham., c<sup>nc</sup> de la Peyrugne. — *La Roque-Flangolièra*, 1549 (min. Boygues). — *Lairoques* (Cassini).
- ROQUE (LA), vill., c<sup>nc</sup> de Saint-Clément. — *Larocque*, 1667 (état civ. de Polminhac). — *Château, tours et maisons fortes de la Roque*, 1668 (nommée au p<sup>e</sup> de Monaco). — *La Rocque*, 1695; — *La Rouque*, 1707 (état civ.).
- La Roque était, avant 1789, le siège d'une justice seign. régie par le droit écrit, et ressort. au baill. de Vic, en appel de sa prév. part.
- ROQUE (LA BORNE DE LA), dom. ruiné, c<sup>nc</sup> de Saint-Santin-Cantalès. — *Affarium de la Roqua*, *sive de la Sigilada*, 1442 (reconn. au seign. de Montal). — *La Borne de la Rocque*, *autrement de la Sigilade*, 1449 (enq. sur les droits des seign. de Montal). — *Bordarie ou effar appelée de la Roquayrie*, 1470 (arch. mun. d'Aurillac, s. III, c. 21). — *Affar del Roqual*, 1636 (liève de Poul).
- ROQUE (LA), m<sup>ns</sup> détruit, c<sup>nc</sup> de Saint-Simon. — *Le Chazal de moulin appelé de las Roques*; *de Lasuroques*, 1692 (terr. de Saint-Geraud).
- ROQUE (LA), dom. ruiné, c<sup>nc</sup> de Sansac-de-Marmiesse. — *Mansus de Roqua*, 1295 (arch. dép. s. E).
- ROQUE (LA), ruiss., affl. de la rivière d'Auze, c<sup>nc</sup> de Sèbezergues; cours de 4,300 m. — Ce ruisseau porte aussi les noms de *Larques* et de *la Pradelle*.
- ROQUE (LA), écart, c<sup>nc</sup> de Teissières-les-Bouliès.
- ROQUEVAL, dom. ruiné, c<sup>nc</sup> de Saint-Simon. — *Affar de Roqueval*, 1692 (terr. de Saint-Geraud).
- ROQUEBESSE, dom. ruiné, c<sup>nc</sup> de Polminhac. — *Rocquas-Essas*; *Rocquasbessas*, 1583; — *Affar de Rogeyrescas*, 1584 (terr. de Polminhac). — *Affar appelé Dessous-las-Roques*, 1692 (*id.* de Saint-Geraud).
- ROQUE-BOTILLAC (LA), dom. ruiné, c<sup>nc</sup> d'Aurillac. — *Born de la Roqua*, 1472 (arch. dép. s. E). — *La Rocque-Boulliac*, 1625; — *La Rocque-Bouillac*, 1654 (état civ.). — *La Rocque-Doulliac*, 1705 (*id.* de Saint-Simon).
- ROQUE-BRENE (LA), écart, c<sup>nc</sup> de Fournoulès.
- ROQUE-CELLIER, vill., c<sup>nc</sup> d'Yvolet. — *Rocacher*, 1223 (liève de Carbonnat). — *Rocacrier*, 1489 (reconn.

- à J. de Montamat). — *Mansus de Roquacelici*, 1508 (arch. dép. s. E). — *Roqua-Celher*, 1531 (min. Vigery). — *Roquacellier*, 1583 (terr. de Polminhac). — *Roque Celhier*, 1609 (reconn. au roi par les prêtres de Polminhac). — *Roquecelles*, 1610 (aven. de J. de Pestels). — *Roque-Celier*. — *Roque Cellier*, 1626 (arch. dép. s. E). — *Roqueceillier*, 1639 (min. Dumas). — *Roquesal*, 1666 (état civ. de Maurs). — *Roqueselié*, 1666 (*id.* de Polminhac). — *Roqueceilles*; *Roquecelher*, 1668; — *Roque-Sillier*; *Roque-Silhe*, 1670; — *Roqueceiller*, 1671 (nommée au p<sup>ce</sup> de Monaco). — *Roque-Celhe*, 1672 (état civ. de Jussac). — *Roquesceller*, 1676 (*id.* de Polminhac). — *Roqueselier*; *Roquesilié*, 1725 (arch. dép. s. C. l. 11). — *Roquecelié* (Cassini).
- ROQUE-CHAUFFRE, ham., c<sup>nc</sup> de la Peyrugue. — *Roquachauffre*, 1536 (terr. de Coffinhal). — *Roquechauffre*, 1564 (min. Boysomade). — *Roque-Chauffre*, 1668; — *Roque-Joffre*, 1670; — *Roquevoffe*, 1671 (nommée au p<sup>ce</sup> de Monaco). — *Roquechauftret*, 1704 (liève de l'abb. de Montsalvy). — *Roquechauftret*, 1743 (état civ. de Sansac-Veynazès). — *Revojfrés* (Cassini).
- ROQUE DEL MAS (LA), dom. ruiné, c<sup>nc</sup> de Montjou. — *Villaige de la Roque-Deimas*, 1523 (assises de Calvinet).
- ROQUE D'OYEZ (LA), dom. ruiné, c<sup>nc</sup> de Saint-Simon. — *Capmas appellé de la Roque-Doyetz*, 1692 (terr. du monast. de Saint-Geraud).
- ROQUEFEUILLE, écart, c<sup>nc</sup> de Leucamp. — *Roquefeuille*, 1747; — *Roquefuelle*, 1748 (anc. cad. de Boisset). — *Roquefeuil* (états de sections).
- ROQUEFORT, bois défriché, c<sup>nc</sup> de Laroquebrou. — *Nemas de Roquefort*, 1343 (arch. dép. s. E).
- ROQUE-HAUTE (LA), écart, c<sup>nc</sup> de Saint-Clément. — *La Rocque*, 1642 (pièces du cab. Lacassagne).
- ROQUELAURE, dom. ruiné, c<sup>nc</sup> de Sarrus. — *Affar de Rocalaure*, 1493; — *Roqualaure*, 1494 (terr. de Mallet).
- ROQUEMAR, dom. ruiné, c<sup>nc</sup> de Saint-Étienne-de-Carlat. — *Affar de Roquammar*, 1584 (terr. de Polminhac). — *Affar de Roquemmar*, 1668 (nommée au p<sup>ce</sup> de Monaco).
- ROQUE-MARTY (LA), dom. ruiné, c<sup>nc</sup> de Badailhac. — *Affar de la Rocque-Marty*, 1669 (nommée au p<sup>ce</sup> de Monaco).
- ROQUE-MAUREL, vill., m<sup>ns</sup> et chât. détruit, c<sup>nc</sup> de Cassaniouze. — *Rocamaurel*, 1352 (spicil. Brivat). — *Roquamauvel*, 1381 (arch. mun. d'Aurillac, s. EE, p. 14). — *Ruppemaurellus*, 1424 (arch. dép. s. E). — *Roques-Maurel*, 1651; — *Roquesmauriel*, 1659 (état civ.). — *Roquomourel*, 1670 (terr. de Calvinet). — *Roquemauriel*, 1694 (*id.* de Marcolès). — *Roquomourel*, 1740; — *Moullin de Roquorel*, 1741; — *Roque-Maurel*, 1749 (anc. cad.). — *Roque-maurel*, 1760 (arch. dép. s. C. l. 49). — *Roque-Maurel*, 1764 (état civ. de Sansac-Veynazès). — *Moullin de Roquomourel*, 1785 (arch. dép. s. C. l. 49).
- Roque-Maurel était, avant 1789, régi par le droit écrit et siège d'une justice seign. moyenne et basse relevant de la justice haute de Cassaniouze, et ressort. à la sénéch. d'Auvergne, en appel de la prév. de Calvinet.
- ROQUE-MOURE, écart, c<sup>nc</sup> de Saint-Clément.
- ROQUE-NATOU, vill., c<sup>nc</sup> de Marmanhac. — *Roca*, 1129 (Gall., t. II, c. 144). — *Locus de Rappes-Atthonis*, 1372; — *Locus Ruppisathonis*, 1388 (arch. mun. d'Aurillac, s. EE, p. 14). — *Locus Ruppis Aethonis*, 1435 (donat. à l'hôp. d'Aurillac). — *Rupes-Athonis*, 1468 (arch. dép. s. E). — *Rocquenatou*, 1670 (état civ.). — *Roquenatou*, 1685; — *Roquenatou*, 1740 (arch. dép. s. C. l. 21).
- Le château de Roque-Natou est aujourd'hui en partie ruiné. Dès 1129, un prieuré existait dans ce château; et en 1295, un hôpital pour les pauvres avait été doté par Arie, femme de Rigaud de Marmanhac.
- Roque-Natou était, avant 1789, régi par le droit écrit, et siège d'une justice seign. ressort. à la sénéch. d'Auvergne, en appel du baill. de Salers.
- ROQUE-PLANE (LA), seigneurie, c<sup>nc</sup> de Pierrefort. — *Roque-Plane*, 1668 (nommée au p<sup>ce</sup> de Monaco).
- ROQUERIE (LA), dom. ruiné, c<sup>nc</sup> de Junhac. — *Mansi de la Roquaria*, 1324 (arch. dép. s. E).
- ROQUERIE (LA), dom. ruiné, c<sup>nc</sup> de Saint-Julien-de-Toursac. — *Villaige de la Roquerie*, 1624 (état civ. de Saint-Santin-de-Maurs).
- ROQUES (LAS), écart, c<sup>nc</sup> de la Capelle-del-Fraisse. — *Mansus de la Roca*, 1339 (reconn. à J. de Podio). — *Las Roques*, 1729 (état civ. de la Capelle-en-Vézie).
- ROQUES, vill., c<sup>nc</sup> de Giou-de-Mamon. — *El Mas de Roca*, 1223 (liève de Carbonnat). — *Rocque*, 1522 (min. Vigery). — *Roques*, 1595 (terr. de la command. de Carlat). — *La Rocque*, 1692 (*id.* de Saint-Geraud). — *Rocques*, 1742 (anc. cad.).
- ROQUES, écart avec manoir, c<sup>nc</sup> de Saint-Étienne-de-Maurs. — *Laroque*, 1655 (arch. mun. d'Aurillac, s. HH, c. 21). — *Rocques*, 1668 (nommée au p<sup>ce</sup> de Monaco).
- ROQUES, vill. détruit, c<sup>nc</sup> de Saint-Gerons. — *Mansus de la Roqua*, 1295 (arch. dép. s. E). — *Mansi*

- de Rocha*, 1297 (test. de Gerand de Montal). — *Iffaria de Roca*, 1314 (arch. dép. s. E). — *Roqua*, 1347; — *Affarium de Roquafort*, 1368 (id. s. G). — *Rocques*, 1669 (nommée au p<sup>o</sup> de Monaco). — *Roque du Moles*, xviii<sup>e</sup> s<sup>e</sup> (arch. dép. s. E).
- ROQUES, vill., c<sup>no</sup> de Saint-Julien-de-Toursac. — *Rocques*, 1771 (état civ. de Maurs). — *Larroque* (Cassini). — *Roquet*, 1855 (Dict. stat. du Cantal).
- ROQUES (LAS), écart, c<sup>no</sup> de Saint-Santin-de-Maurs.
- ROQUESIMOU, ruiss., affl. du Goul, c<sup>no</sup> de Paulhac; cours de 1,200 m.
- ROQUESOUS, dom. ruiné, c<sup>no</sup> de Leynhac. — *Villaige de Roquesous*, 1747 (état civ. de Saint-Étienne-de-Maurs).
- ROQUE-SUDE (LA), dom. ruiné, c<sup>no</sup> de la Capelle-Viescamp. — *Affar de Roque-Sude*, 1669 (nommée au p<sup>o</sup> de Monaco).
- ROQUETANÈRE, vill. et m<sup>in</sup>, c<sup>no</sup> de Maurs. — *Mansus de Roquatanièra*, xv<sup>e</sup> s<sup>e</sup> (arch. mun. d'Aurillac, s. III, c. 21). — *Mansus de Roqua Teuieyre*, 1500 (terr. de Maurs). — *Roquetanière*, 1608; — *Roquatanièra*, 1610; — *Roquataniert*; *Roquontiert*, 1611; — *Roquatoupre*, 1613; — *Roquatouieyre*, 1632 (état civ. de Saint-Étienne-de-Maurs). — *Roquatanièr*, 1672 (id. de Maurs). — *Roquetanière*, 1741 (id. de Quézac). — *Moulin de Roquetanière*, 1748 (anc. cad.). — *Le moulin de Roquetanière*, 1749 (état civ.). — *Roquetanière* (Cassini).
- ROQUETTE (LA), F<sup>no</sup>, c<sup>no</sup> d'Arpajon. — *Iffarium de la Roqua*, 1069 (arch. mun. d'Aurillac, s. FF, p. 15). — *La Bouquette*, 1695; — *Affar de la Roquette*, 1696; — *Affar de Laroquette*; *Rouquette*, 1736 (terr. de la command. de Carlat).
- ROQUETTE (LA), dom. ruiné, c<sup>no</sup> de Marcolès. — *Capmansus vocatus de la Roqueta*, 1301 (pièces de l'abbé Delmas).
- ROQUETTE (LA), m<sup>in</sup>, c<sup>no</sup> de Mourjou.
- ROQUE-VERNOUS (LA), écart, c<sup>no</sup> de Saint-Constant. — *Mas de Roque-Bernou*: *Roquebernou*, xvii<sup>e</sup> s<sup>e</sup> (recon. au p<sup>o</sup> de Saint-Constant). — *Roquebernou*, 1693; — *Roquebernour*, 1698 (état civ.). — *Roque-Vernoux*; *Roquecernou*; *Roque-Bernoux*, 1749 (anc. cad.).
- ROQUEVIELLE (LA), vill., c<sup>no</sup> de Saint-Clément. — *La Rocque-Vielhe*, 1602 (état civ. de Vic-sur-Cère). — *La Rocque-Vielle*, 1619 (id. de Thiézac). — *La Rocque-Vielhe*, 1632 (id. de Vic-sur-Cère). — *La Rocquevielle*, 1644 (min. Froquières). — *La Rocquevielle*; *la Rocque-Vielhe*, 1668. — *La Rocquevielle*, 1669 (nommée au p<sup>o</sup> de Monaco). — *La Rocque-Vielhe*, 1671; — *Laroquevielle*, 1672 (état civ. de Polmiubac). — *La Rocquevielle*, 1693 (id. de Saint-Clément). — *La Rocquevielle*, 1694 (id. de Jou-sous-Montjou). — *La Rocquevielle*, 1703 (id. de Saint-Clément).
- La Rocquevielle était, avant 1789, régie par le droit écrit, et siège d'une justice seign. ressort. au baill. de Vic, en appel de sa prév. part.
- ROQUEVIELLE (LA), m<sup>in</sup>, c<sup>no</sup> de Saint-Constant.
- ROQUILLE (LA), écart, c<sup>no</sup> de Prunet.
- ROSCHEYRE, vill., c<sup>no</sup> de Brezons. — *Reuscheyra*, 1596; — *Ruscheyre*, 1597 (insin. du baill. de Saint-Flour). — *Ruscheyres*, 1623 (ass. gén. tenues à Cezens). — *Las Ruscheires*, 1627 (état civ. de Thiézac). — *Ruscheire*, 1710; — *Ruchers*, 1721; — *Ruchères*, 1714 (id. de Brezons). — *Rochière*, (Dict. stat. du Cantal).
- ROSE (LA), lieu détruit, c<sup>no</sup> de la Chapelle-Laurent. — *La Rose*, 1784 (Chabrol, t. IV).
- ROSE (LE PUY DE LA), mont. à vacherie, c<sup>no</sup> de Thiézac.
- ROSIER (LE), vill., c<sup>no</sup> de Montmurat. — *Rougies*, 1682; — *Rouzières*, 1706 (arch. dép. s. A, l. 3). — *Rogier* (État-major). — *Roziers*, 1856 (Dict. stat. du Cantal).
- ROSIER (LE PUECH DE), écart, c<sup>no</sup> de Montmurat. — *Le Puech de Roziers*, 1856 (Dictionn. statist. du Cantal).
- ROSIER, vill., c<sup>no</sup> de Saint-Chamant. — *Lou Rougier*, 1655; — *Rogier*, 1662 (insin. du baill. de Salers). — *Roger*, 1674 (état civ.).
- ROSIER (LE), écart, c<sup>no</sup> de Saint-Étienne-Cantalès.
- ROSIERS, ham., c<sup>no</sup> de Polmiubac. — *Mas de la Roja*, 1692 (terr. de Saint-Geraud).
- ROSIERS, vill., c<sup>no</sup> de Saint-Cernin. — *Mansus du Rozier*, 1374 (vente à l'hôp. de la Trinité d'Aurillac). — *Roziers*, 1599 (min. Lascombes). — *Rousié*, 1662 (état civ.). — *Rogié*, 1669 (id. de Saint-Martin-de-Valois). — *Roziez*, *Rogez*, 1693 (inv. des titres de l'hôp. d'Aurillac). — *Le Rogier*, 1700; — *Rousiers*, 1703 (état civ.). — *Bouchès*; *Rougier*, 1730 (arch. dép. s. G, l. 32). — *Roger*, 1744 (anc. cad.). — *Rougiers*, 1747 (inv. des titres de l'hôp. d'Aurillac).
- ROSIERS (LES), dom. ruiné, c<sup>no</sup> de Saint-Étienne-de-Carlat. — *Iffar de Rozier*, 1692 (terr. de Saint-Geraud).
- ROSIERS (LES), écart, c<sup>no</sup> de Saint-Flour.
- ROSINE (LA), m<sup>in</sup> détruit, c<sup>no</sup> de Lencamp. — *Molendinaum la Rosina*, 1535 (terr. de Caylus).
- ROSSERIE (LA), dom. ruiné, c<sup>no</sup> de Champagnac. — 1411 (arch. généal. de Sartiges).
- ROSSIGNOL, m<sup>in</sup>, c<sup>no</sup> de Mourjou.

- ROSSIGNOL, dom. ruiné, c<sup>nc</sup> de Tourneinire. — *Domaine de Roussinols*, 1680. — *Roussinhou*, 1701 (arch. dép. s. G., l. 6).
- ROSSINEC, dom. ruiné, c<sup>nc</sup> de la Capelle-en-Vézie. — *Mansus de Rossinec*, 1339 (recom. à Guillaume de Podio).
- ROUAGA, écart, c<sup>nc</sup> de Trizac.
- ROUAIRE, vill. et m<sup>ns</sup> détruits, c<sup>nc</sup> de Pers. — *Affarium de la Rogayria*, 1309 (arch. mun. d'Aurillac, s. III, c. 21). — *Affarium de la Royeria*, 1340; — *Affarium de la Rueira*, 1354 (arch. dép. s. E). — *Molendinum de Royeyria*, 1364 (pap. de la fam. de Montal). — *La Rougyeyre*, 1668 (nommée au prince de Monaco).
- ROUANET, dom. ruiné, c<sup>nc</sup> d'Arpajon. — *Tènement de Roany*, 1740 (anc. cad.).
- ROUANET (LE), ham. et m<sup>ns</sup>, c<sup>nc</sup> de Prunet.
- ROUZE (LA), ruiss., affl. du ruisseau de Civièrre. c<sup>ncs</sup> de Trizac et d'Auzers; cours de 2,500 m. — *Ruisseau de Rouze*, 1607 (terr. de Trizac).
- ROUBALDIE (LA), dom. ruiné, c<sup>nc</sup> de Saint-Christophe. — *Mansus de la Robballie*, 1449 (enq. sur les droits des seign. de Montal).
- ROUBAZEL, ruiss., affl. du ruisseau de Malbec, c<sup>nc</sup> d'Oradour; cours de 2,500 m. — *Ruisseau de Rieumarilles*, 1645 (arch. dép. s. G).
- ROUBELET, vill., c<sup>nc</sup> de Sainte-Marie. — *Robollet*, 1644; — *Roubellet*, 1650; — *Rouellet*, 1660; — *Roubelet*, 1663 (état civ. de Pierrefort). — *Rouvetet*, 1777 (arch. dép. s. E).
- ROUCAL, écart, c<sup>nc</sup> de Saint-Constant. — *Rocal*, 1678; — *Roucal*, 1699 (état civ.). — *Roucol*, 1749 (id. de Saint-Étienne-de-Maurs).
- ROUCAL, mont. à burons, c<sup>nc</sup> de Saint-Projet.
- ROUCAN (LE), ham., c<sup>nc</sup> de Leynhac.
- ROUCAN (LE), écart, c<sup>nc</sup> de Sèzezergues. — *Leboucan*, 1668 (nommée au p<sup>cc</sup> de Monaco). — *Roucan*, 1857 (Dict. stat. du Cantal).
- ROUCABELLES (LES), écart, c<sup>nc</sup> de Quézac.
- ROUCHAIRES (LES), écart, c<sup>nc</sup> de Sauvat. — *La Rousière* (Cassini).
- ROUCHAR, mont. à vacherie, c<sup>nc</sup> de Laveissière. — *La Puy des Rouchars*, 1500 (terr. de Combrelles).
- ROUCHASSES (LES), écart, c<sup>nc</sup> de Marchal. — *Rouchasse* (Cassini).
- ROUCHELIÈRE (LA COSTE DE LA), mont. à vacherie, c<sup>nc</sup> de Paulhac. — *Venus de la Rochaleyra*, 1510; — *Venus de Rocha Layro*, 1511 (terr. de Maurs).
- ROUCHÈS, écart, c<sup>nc</sup> de Pierrefort. — *Rouches*, 1613; — *Rouchès*, 1618 (état civ.). — *Ruchès* (Cassini).
- ROUCHETTES (LES), mont. à vacherie, c<sup>nc</sup> d'Allanche.
- ROUCHEYRE (LA), ham., c<sup>nc</sup> de Saint-Paul-de-Salers. — *La Rousuh*, 1581 (grand-livre de l'Hôtel-Dieu de Salers). — *La Rochelle*, 1666 (état civ. de Saint-Martin-de-Valois). — *La Ruschaire* (Cassini). — *La Rocheyre* (État-major).
- ROUCHEYRE (LA), ruiss., affl. du ruisseau du Rat, c<sup>nc</sup> de Saint-Paul-de-Salers, forme, à sa réunion avec celui de Malrieu, le ruisseau du Rat; cours de 4,900 m.
- ROUCHEYRE (LA), écart, c<sup>nc</sup> de Saint-Poncey.
- ROUCHEYRE (LA), dom. ruiné et mont. à burons, c<sup>nc</sup> du Vaulmier. — *Lo mas de la Buscheyra*, 1332; — *Lou Mas-Ruschie; lou mas Tuschye*, 1589 (liève du prieuré de Saint-Vincent). — *V<sup>re</sup> Rouchère* (Cassini).
- ROUCHEYRE (LA), ravine, affl. de la rivière de Mars, c<sup>nc</sup> du Vaulmier; cours de 1,500 m.
- ROUCHEYRES (LES), écart, c<sup>nc</sup> de Sauvat.
- ROUCHEZ, m<sup>ns</sup>, c<sup>nc</sup> de Paulhac.
- ROUCHOTZE (LA), dom. ruiné, c<sup>nc</sup> de Coltines. — *La buge Rochouza*, 1581 (terr. de Celles).
- ROUCHY, vill., c<sup>nc</sup> d'Allanche. — *Rouchier*, 1710 (terr. du prieuré de Coltines).
- ROUCOLE (LA), vill., m<sup>ns</sup> et chât. détruits, c<sup>nc</sup> de Thiézac. — *Villa Rocolas*, 923 (annot. sur l'hist. d'Aurillac). — *La Roguelle*, 1610; — *La Roquette*, 1612; — *La Rocole*, 1615; — *La Roquette*, 1621 (état civ.). — *La Rocuelle, la Roucolle*, 1668; — *La Rocolle*, 1671 (nommé au p<sup>cc</sup> de Monaco). — *La Rocole*, 1674 (terr. de Thiézac). — *La Roucole*, 1701 (état civ. de Saint-Clément). — *Recole* (Cassini).
- ROUCOLLE (LA), vill., c<sup>nc</sup> de Menet. — *La Racola; Racole; Recolla*, 1504 (terr. de la duchesse d'Anvergne). — *La Roucolle*, 1560 (id. de Murat-la-Rabe). — *La Roucole*, 1671 (état civ.). — *La Roucoulle*, 1783 (aveu par G. de la Croix). — *La Roucoule* (État-major).
- ROUCOLLE (LA), ruiss., affl. du Goul, c<sup>nc</sup> de Paulhac; cours de 850 m. — *Ruisseau de Canteperdir; Cante-Perdir*, 1668 (nommée au p<sup>cc</sup> de Monaco).
- ROUCOULES, vill., c<sup>nc</sup> de Condat-en-Fenièrs. — *Mansi de Roucoule*, 1278; — *Mansi de Rocols*, 1310 (hist. de l'abb. de Fenièrs). — *Mansus de Roacol*, 1329 (enq. sur la justice de Vieillespesse). — *Recouillet; Reucoules; Raucoules; Raucolles*, 1654 (terr. de Fenièrs). — *Roucoulles*, 1658 (liève des q<sup>rs</sup> de Condat et d'Artense). — *Raucoules*, 1777 (état civ.). — *Roucoulles* (Cassini).
- ROUCOULES, dom. ruiné, c<sup>nc</sup> de Saint-Gérons. — *Mansi de Rocolas*, 1297 (terr. de Gerand de Montal).
- ROUDADOU, f<sup>nc</sup>, c<sup>nc</sup> de Riom-ès-Montagnes. — *Mansus del Roudadou*, 1513 (terr. d'Apchon). — *Rouda-*

*don*, 1777 (liève d'Apchon). — *Roudadou*, 1857 (Dict. stat. du Cantal).

ROUDADOU (LE), f<sup>me</sup>, c<sup>me</sup> de Saint-Simon. — *Roudadou*, 1692; — *Broudadou*, 1747 (arch. dep. s. G., l. 13).

ROUDADOIR (LE SUC), dom. ruiné, c<sup>me</sup> de Valette. — *Affarium del Roudadoir*, 1441 (terr. de Saïgues). — *Le Roudadou*, 1783 (nommée par G. de la Croix).

ROUDAILHAC, vill., c<sup>me</sup> de Menet. — *Rodaizac; Roudailhac*, 1506 (terr. de Riom). — *Rodalihac*, 1599; — *Rodalihac*, 1601; — *Rodalhiact*, 1602; — *Roudalhiac alias Marguridou*, 1606; — *Rodalhiac*, 1629 (état civ.). — *Roudaliat*, 1638 (terr. de Murat-la-Rabe). — *Roudaliac*, 1671 (état civ.). — *Roudailiac*, 1783 (dénombr. du prieuré de Menet). — *Rodalhac* (Cassini).

ROUDETTE, vill., c<sup>me</sup> de Siran. — *Roudète*, 1449 (enq. sur les droits des seign. de Montal). — *Rodette*, 1617; — *Rodete*, 1633 (état civ.). — *Rodesse*, 1674 (*id.* de Laroquebrou). — *Roudettes*, 1665 (arch. dép. s. G.). — *Roulet* (Cassini).

ROUDIER (LE), chapelle détruite, c<sup>me</sup> de Leyuhac.

ROUDIER (LE), hameau, c<sup>me</sup> de Nieudan.

ROUDIER (LE), vill., c<sup>me</sup> de Siran. — *Mansus del Roudier*, 1489 (arch. mun. d'Aurillac, s. III, c. 21). — *Le Roudié*, 1659; — *Le Rondié*, 1661 (état civ.).

ROUDILIÈRES (LES), hameau, c<sup>me</sup> de Leucamp.

ROUDIOS (LES), dom. ruiné, c<sup>me</sup> de Saint-Mamet-la-Salvetat. — *Tènement de los Roudyos*, 1744 (anc. cad.).

ROUEIX, vill. détruit, c<sup>me</sup> de Charmaisac. — *Roueix*, 1784 (Chabrol, t. IV).

ROUET (LE), m<sup>me</sup>, c<sup>me</sup> de Ladinhac.

ROUYRE (LA), vill., c<sup>me</sup> de Gezens. — *Rueyra*, 1443 (arch. dép. s. G.). — *La Rouyre*, 1591 (liève de la baronnie du Foydit). — *La Rouyre*, 1633 (ass. gén. tenus à Gezens). — *La Rouère*, 1636 (*id.* à Brezons). — *La Rubère* (Cassini).

ROUYRE, écart, c<sup>me</sup> de Méallet. — *Rouyres*, 1649; — *Rouyres*, 1653 (état civ. du Vigean). — *Rouyre* (État-major).

ROUYRE, vill., c<sup>me</sup> de Saint-Amandin. — *Lou Roïrt; Lou Roïrt*, 1600 (liève de Pouzols). — *La Rouyre*, 1618; — *Le Roïre*, 1678; — *Rouère*, 1744 (*id.* de Soubrevèze). — *Rouere* (Cassini).

ROUYRE, vill. et m<sup>me</sup>, c<sup>me</sup> de Saint-Flour. — *Mansus de Rueyra Lavella*, 1443 (arch. dép. s. G.). — *Molendinum de Rueyra la Varella, sive superiori*, 1459; — *Mansus de Rueyra Velha*, 1535 (arch. mun. de Saint-Flour). — *Rouyrevielle*, 1615 (arch. dép. s. G.). — *Ruchaires*, 1677 (insin. du

Cantal.

baill. de Saint-Flour). — *Rouère-Veille*, 1685; — *Rouyre*, 1739; — *Rouère-Vielle*, 1740 (état civ.). — *Rouère*, 1762 (Ponillé de Saint-Flour). — *Rouere-Haut* (Cassini).

Il existe à Rouyre une chapelle dédiée à Notre-Dame de Rouyre et à saint Laurent; elle était à la nomination de l'évêque avant 1789.

ROUYRE, m<sup>me</sup>, c<sup>me</sup> de Saint-Flour. — *Molendinum de Rueyra del Bayle sire la Bassa*, 1459 (arch. mun. de Saint-Flour). — *Molendinum de Baule; Mansus de Rueyra de Baule*, 1497 (liber vitulus). — *Molin appellat de la Ribeyra et Combabasse*, 1526; — *Molin de la Ribeyra et Combabasse*, 1527 (terr. de Vieillespesse). — *Molin de la rivière de Laude*, 1597 (insin. du baill. de Saint-Flour). — *Rouyre de Bayle*, 1623; — *Rouyre del Bazil*, 1689; — *Rouyre-Basse*, 1740 (état civ.). — *Rouaire-Bas*, (Cassini).

ROUYRES, dom. ruiné, c<sup>me</sup> de Marmanhac. — *Mansus de Rueyras*, 1494 (terr. de Sedaïges).

ROUYROLES, dom. ruiné, c<sup>me</sup> de Gezens. — *Mansus de Rueyrolas*, 1494 (arch. dép. s. G.).

ROUYFET, écart, c<sup>me</sup> de Teissières-ls-Bouliès. — *Rouy-féyt*, 1610 (aveu de J. de Pestels). — *Rouffiet*, 1669; — *Rouffet*, 1670 (nommée au 1<sup>er</sup> de Monaco). — *Rouyfoy*, 1680 (état civ. de Leucamp). — *Rouffoy*, 1750 (anc. cad.). — *Roufféil*, 1782 (arch. dép. s. G., l. 49). — *Rouffiat* (Cassini).

ROUFFIAC, c<sup>me</sup> de Laroquebrou. — *Rouffiarum*, 1346 (arch. dép. s. G.). — *Rouffiarum*, 1350 (reconn. au seign. de Montal). — *Rouffiac*, 1650 (état civ. de Nieudan). — *Rouffiac*, 1656 (min. Sarrauste, n<sup>o</sup> à Laroquebrou). — *Rouffiac*, 1663 (état civ. de Nieudan). — *Rouffiac*, 1665 (*id.* d'Ayrens). — *Rouffiacq*, 1666 (*id.* de Saint-Saulin-Gantalès). — *Rouffiac*, 1669 (*id.* d'Ayrens). — *Rouffiac*, 1682 (*id.* d'Arnac). — *Rouffiat; Rouffiat*, 1784 (Chabrol, t. IV). — *Rouffiac* (Cassini).

Rouffiac était, avant 1789, de la Haute-Auvergne, du dioc. de Saint-Flour, de l'elect. et de la subdélég. d'Aurillac. Régi par le droit écrit, il dépend, de la justice seign. de Carbonnières, et ressort, au baill. d'Aurillac, en appel de sa prev. part. — Son église, dédiée à saint Martin, était un prieuré qui fut uni en 1281 à l'archid. d'Aurillac, et le curé était à la nomination de l'évêque. Elle a été érigée en succursale par décret du 28 août 1808.

ROUFFIAC, dom. ruiné, c<sup>me</sup> de Saint-Cirgues-de-Malbert. — *Village de Rouffiac*, 1650 (état civ. d'Aurillac).

ROUFFIAC, vill. et m<sup>me</sup>, c<sup>me</sup> de Saint-Simon. — *Mansus de Rouffiac*, 1528 (reconn. au curé de la Trinité d'Aurillac). — *Rouffiac*, 1621 (arch. dép. s. G.,

- l. 12). — *Rofiac*, 1692 (terr. de Saint-Geraud). — *Roffiat*, 1701 (arch. dép. s. C. l. 12). — *Ruffiat* (états de sections).
- ROUFFIAC D'OYEZ, dom. ruiné, c<sup>nc</sup> de Saint-Simon. — *Le mas Roffiac-d'Oyetz*, 1692 (terr. de Saint-Geraud).
- ROUFFIANGES-BAS ET HAUT, écarts, c<sup>nc</sup> de Champagnac. — *Rouffange* (Cassini). — *Rouffange*, 1855 (Dict. stat. du Cantal).
- ROUFFIER (LE), ham., c<sup>nc</sup> du Falgoux.
- ROUFFIÈRES (LES), mont. à vacherie, c<sup>nc</sup> du Claux.
- ROUFIANGE, vill., c<sup>nc</sup> de Saint-Cirgues-de-Malbert. — *Rouffingou*, 1650 (état civ. de Saint-Christophe). — *Rouffingou*, 1655 (*id.* de Mauriac). — *Roufflangas*, 1655 (insin. du baill. de Salers). — *Roufflanges*, 1679 (arch. dép. s. C. l. 16). — *Roufflanges*, 1695 (état civ. de Saint-Martin-Valmeroux). — *Roufflange* (Cassini). — *Roufflange*, 1855 (Dict. stat. du Cantal).
- ROUFOUX, dom. ruiné, c<sup>nc</sup> de Saignes. — *Affarium voc. de Roufoux*, 1441 (terr. de Saignes).
- ROUGEQUE, dom. ruiné, c<sup>nc</sup> de Saint-Mamet-la-Salvetat. — *Affar de Rougenque*, 1668 (nommée au p<sup>cc</sup> de Monaco).
- ROUGÉOL (LE), ruiss., affl. de la rivière d'Uze, c<sup>nc</sup> de Salins; cours de 7,800.
- ROUGET (LE), écart et m<sup>ns</sup>, c<sup>nc</sup> de Maurs. — *Rouziès; Moulin du Rouzet*, 1748 (anc. cad.).
- ROUGET (LE), vill., c<sup>nc</sup> de Pers. — *Mansus da Rouzet*, 1402: — *Rosetum*, 1423 (arch. mod. d'Aurillac, s. III, c. 21). — *Affar de Rouzo*, 1449 (arch. dép. s. II). — *Roset*, 1635 (état civ. de Maurs). — *Roziers*, 1668 (min. Sarrauste). — *Rouzet; Rouzypetz*, 1669 (nommée au p<sup>cc</sup> de Monaco). — *Roussot* (État-major).
- ROUGET (LE), vill., c<sup>nc</sup> de Saint-Mamet-la-Salvetat.
- ROUGETTE (LE SAC DE LA), mont. à vacherie, c<sup>nc</sup> de Chastel-Marlhac.
- ROUGHOL, bois défriché, c<sup>nc</sup> de Chanet. — *Venus del; Roughol*, 1451 (terr. de Chavagnac). — *Le Sac del Roughas; Roghat*, xv<sup>e</sup> s<sup>c</sup> (confins de la terre du Feydit).
- ROUGIE (LA), vill., c<sup>nc</sup> de Saint-Étienne-de-Maurs. — *La Rogie*, 1601: — *La Rogie*, 1632: — *La Rougie*, 1646 (état civ.).
- ROUGIER (LE), dom. ruiné, c<sup>nc</sup> de Cassaniouze. — *Le village de Rougier*, 1741 (anc. cad.).
- ROUGIER, vill., c<sup>nc</sup> de Loupjac. — *Mansus del Rosier*, 1464 (terr. de Saint-Christophe). — *Le Rogier*, 1635: — *Lou Roger*, 1690 (état civ.). — *Le Rozier* (Cassini).
- ROUGIÈRE (LA), mont. à vacherie, c<sup>nc</sup> de Chanterelle.
- ROUGIÈRE (LA), dom. ruiné, c<sup>nc</sup> de Saint-Mamet-la-Salvetat. — *Affar appellé del Rouziègres*, 1668: — *Tènement appellé del Rouzière et de la Croix de Lestancou*, 1669 (nommée au p<sup>cc</sup> de Monaco).
- ROUGIÈRE (LA), vill., c<sup>nc</sup> de Soulagos.
- ROUGÈRE, dom. ruiné, c<sup>nc</sup> de Leynhac. — *Mansus de Rouergue*, 1407 (pièces de l'abbé Delmas).
- ROUIRE (LE), dom. ruiné et futaie, c<sup>nc</sup> d'Anglards-de-Salers. — *Mansus de Rouire*, 1269 (nomm. à l'évêque de Clermont).
- ROULAYRE (LA), vill. et m<sup>ns</sup>, c<sup>nc</sup> de Joursac. — *La Rollière*, 1635 (nommée par G<sup>l</sup>se de Foix). — *La Rolleyre*, 1692: — *Rollyact*, 1693: — *Roulare*, 1694: — *La Rolleire*, 1696 (état civ.). — *La Rouleyre*, 1702: — *La Roulleire*, 1771 (lieu de Marlogne). — *La Rouleire* (Cassini).
- ROULAYRE (LA), ruiss., affl. de l'Alagnou, c<sup>nc</sup> de Joursac; cours de 6,000 m.
- ROULAYRE (LA), dom. ruiné, c<sup>nc</sup> de Menet. — *Mansus de la Roueyra*, 1401 (reconn. au seign. de Murat-la-Rabe).
- ROULLIER (LE), ruiss., affl. de l'Alagnou, c<sup>nc</sup> de Joursac; cours de 850 m.
- ROULLIERS (LES), mont. à vacherie, c<sup>nc</sup> de Saint-Saturnin.
- ROULLIERS-SOLERO ET SOUTRO (LES), mont. à bûches, c<sup>nc</sup> de Saint-Saturnin.
- ROULLIOUSE (LA), écart, c<sup>nc</sup> de Saint-Martin-sous-Vigouroux. — *La Roullouze* (État-major).
- ROULY, vill. détruit, c<sup>nc</sup> de Saint-Santin-de-Maurs. — *Village de Rouly-en-Auvergne*, 1694 (terr. de Matcolès).
- ROUMAYRIE, ham., c<sup>nc</sup> de Carlat.
- ROUMEGADE (LA), écart, c<sup>nc</sup> de la Capelle-en-Vézio.
- ROUMÈGIER (LE), mont. à vacherie, c<sup>nc</sup> de Carlat.
- ROUMÉGOL, écart, c<sup>nc</sup> de la Capelle-en-Vézio.
- ROUMÉGOLA, c<sup>nc</sup> de Saint-Mamet-la-Salvetat, et chât. en ruines. — *Roumegour*, 1142 (mon. pontif. arv.). — *Romeguos*, 1246: — *Romagos*, 1299: — *Reparium da Romegos, vocatum da la cardua et da Lestiral*, 1324 (arch. mon. d'Aurillac, s. III, c. 21). — *Roufagoums*, 1614 (état civ. de Pierrefort). — *Roumégous*, 1617 (*id.* de Glénat). — *Roumagour*, 1623 (*id.* d'Aurillac). — *Roumégous*, 1632 (*id.* de Glénat). — *Roumégour*, 1641 (min. Sarrauste, n<sup>cc</sup>). — *Roumégours*, 1650 (état civ. de Parlan). — *Roumégos; Roumégour*, 1668 (nommée au p<sup>cc</sup> de Monaco). — *Roumégoms*, 1669 (état civ. de Nieudan).
- Roumégoux était, avant 1789, de la Haute-Auvergne, du dioc. de Saint-Flour, de l'elect. et de la subdél. d'Aurillac. Il était le siège d'une justice

- seign. regie par le droit écrit, et ressort. au bailliage d'Aurillac en appel de la prév. de Maurs. — Son église, dédiée à saint Paul, était un prieuré à la nomination du prieur de Cayrols, et le chapitre était à la présentation de l'archid. d'Aurillac. Elle a été érigée en succursale par décret du 28 août 1808.
- ROUMET (LA), écart, c<sup>me</sup> de Saint-Martin-Cantalès. — *Affarium mansi de la Romet*; *Roumet*, 1350 (arch. mun. d'Aurillac, s. III, c. 21). — *Mansus de Larometz*, 1464 (terr. de Saint-Christophe). — *Roumeur* (État-major). — *Roumetz*, 1856 (Dict. stat. du Cantal).
- ROUMIÈRE (LA), dom. ruiné, c<sup>me</sup> de Chaussezac. — *Affarium de la Roumiègre*, 1502 (terr. de Cassac). — *Roumagraya*, 1778 (inv. des archives d'Illumières).
- ROUMIGOU, vill., c<sup>me</sup> de Moussagos. — *Roumigour*, 1716; — *Roumigour*, 1719 (état civ.).
- ROUMIGUE, m<sup>me</sup> détruit, c<sup>me</sup> d'Aurillac. — *Molin de Roumiguy*, 1631 (état civ.).
- ROUMIGUIÈRE (LA), ham., c<sup>me</sup> de Maurs.
- ROUMIGUIÈRE (LA), ham., c<sup>me</sup> de Prunet. — *Las Roumegayeros*, 1465 (obit. de N.-D. d'Aurillac). — *Roumeguyras*, 1522 (min. Vigery). — *Las Roumeguières*, 1654 (arch. mun. d'Aurillac, s. CC, p. 8). — *Las Roumigières*, 1670 (nommée au p<sup>re</sup> de Monaco). — *Lasroumeguière*, 1709 (arch. dép. s. G, l. 18). — *Las Roumigières*, 1740 (anc. cad. d'Arpajon). — *Las Roum-Guières*, 1761 (arch. dép. s. G, l. 18). — *La Roumeguière* (Cassini). — *Las Roumigières*, 1857 (Dict. stat. du Cantal).
- ROUMÈDE (LA), mont. à vacherie, c<sup>me</sup> de Laroqueville.
- ROUPERT, écart, c<sup>me</sup> d'Arzac. — *Robber*, 1647 (min. Sarrauste). — *Roupert*, 1742 (anc. cad. de Saint-Santin-Cantalès).
- ROUPER, écart, c<sup>me</sup> de Laroquebrou.
- ROUPEYROUX (LE), ruiss., affl. de la Maronne, c<sup>me</sup> de Saint-Chamant et de Saint-Martin-Valmeroux; cours de 3,200 m.
- ROUPEYROUX, vill., c<sup>me</sup> de Saint-Remy-de-Salers. — *Roupeyroux*, 1660 (instn. du baill. de Salers). — *Topegroux* (Cassini).
- ROUPON, vill., c<sup>me</sup> de Malbo. — *Rouppon*, 1610 (min. Danty, n<sup>re</sup> à Murat). — *Roupon*, 1656 (état civ. de Pierrefort). — *Roupon*, 1668 (nommée au p<sup>re</sup> de Monaco). — *Roupons* (État-major).
- ROUQUANOL (LE), dom. ruiné, c<sup>me</sup> de Saint-Mamet-la-Salvetat. — *Tènement de Rugayrols*, 1740; — *Tènement de Rouquayrols*, 1743 (anc. cad.).
- ROUQUAN, dom. ruiné, c<sup>me</sup> de Saint-Mamet-la-Salvetat. — *Tènement del Rouquan*, 1742 (anc. cad.).
- ROQUES, vill., c<sup>me</sup> de Vézac.
- ROQUETTE (LA), ham., c<sup>me</sup> de Calvinet. — *La Roqueta las Maytz*, 1414 (terr. de Cassaniouze). — *La Roqueta las Maitz*, 1462 (pièces de l'abbé Delmas). — *La Roquette-las-Mays*, 1660 (état civ. de Cassaniouze). — *Larouquette-las-Mais*, 1692 (id. de Saint-Constant). — *La Roquette-lay-Mays*, 1760 (terr. de Saint-Projet). — *La Roqueta-Mays* (Cassini).
- ROQUETTE (LA), vill., c<sup>me</sup> de Cassaniouze. — *La Roqueta*, 1414 (terr. de Cassaniouze). — *La Roquette*, 1659; — *La Roquette*, 1670 (état civ.). — *La Roquette*, 1741 (anc. cad.).
- ROQUETTE (LA), dom. ruiné, c<sup>me</sup> de Leyzillac. — *Affarium de la Roqueta*, 1301 (pièces de l'abbé Delmas).
- ROQUETTE (LA), écart, c<sup>me</sup> de Polminhac.
- ROQUETTE (LA), ham., c<sup>me</sup> de Saint-Étienne-de-Meurs. — *La Roqueta*, 1596; — *La Roquette*, 1746 (état civ.).
- ROQUETTE (LA), écart et m<sup>me</sup>, c<sup>me</sup> de Vézac. — *Mouëdinum de Roqueta*, 1521; — *Roqueta*, 1522 (min. Vigery, n<sup>re</sup>). — *Moullin de la Roquette*, 1668 (nommée au p<sup>re</sup> de Monaco). — *La Roquette*, 1728; — *La Roquette*, 1760 (arch. dép. s. G).
- ROQUETTE-BASSE (LA), vill., c<sup>me</sup> de Cassaniouze. — *La Roqueta de Roquemaurel*, 1415 (terr. de Cassaniouze). — *La Roquette-sous-Roquesmaurel*, 1559 (état civ.). — *Larques-sous-Roquemaurel*, 1670 (terr. de Calvinet). — *La Roquette-sous-Roquemaurel*, 1674 (état civ.). — *La Roquette-sous-Roquemaurel*, 1694 (terr. de Marcolès). — *La Roquette-sous-Roquemaurel*, 1760 (id. de Saint-Projet). — *Larouquette-sous-Roquemaurel*, 1785 (arch. dép. s. G, l. 49).
- ROQUETTE-DES-ÉTANGS (LA), écart, c<sup>me</sup> de Cassaniouze. — *La Roquette-detz-Estangts*, 1653 (état civ.). — *La Roquette-des-Etangs*, 1741 (anc. cad.). — *Larouquette Narsal, alias des Estangs*, 1760 (terr. de Saint-Projet). — *La Roquette d'Estangs*, 1760 (arch. dép. s. G, l. 49).
- ROQUETTE-LE-BOIS (LA), f<sup>me</sup> détruite, c<sup>me</sup> de Cassaniouze. — *Domaine de la Roquette-le-Bois*, 1760 (terr. de Saint-Projet).
- ROUSSE (LA), m<sup>me</sup> détruit, c<sup>me</sup> de Jou-sous-Montfou. — *Moullin de la Rousse*, 1669 (nommée au p<sup>re</sup> de Monaco).
- ROUSSE, seigneurie inconnue, c<sup>me</sup> de Loularesse. — *La justice de Rousse*, 1784 (Chabrol, t. IV).  
Celle justice était régie par le droit cout., et



- ressort. à la sénéch. d'Auvergne, en appel du bail-  
liage de Ruines.
- ROUSSE (LA BÈGE DE LA), mont. à vacherie, c<sup>nc</sup> de  
Sainte-Eulalie.
- ROUSSEIRE (LA), dom. ruiné et mont. à burons, c<sup>nc</sup> de  
Saint-Saturnin. — *Tenementum de la Rouzeyra*,  
1309 (Hist. de l'abbaye de Feniers). — *Montaigne*  
*appelée la Cartier de la Rosseira*, 1514 (terr. de  
Cheylade). — *La Rossière*, 1585 (*id.* de Grandle).
- ROUSSEL, buron sur la mont. d'Exclaux, c<sup>nc</sup> de Saint-  
Clément.
- ROUSSEL, m<sup>ns</sup>, c<sup>nc</sup> de Saint-Pierre-du-Peil.
- ROUSSELE (LA), dom. ruiné, c<sup>nc</sup> de Pers. — *Bordaria*  
*vocata la Rosselia*, 1295 (arch. dép. s. E).
- ROUSSET (LE), écart, c<sup>nc</sup> de Boisset.
- ROUSSEYRE (LA), mont. à burons, c<sup>nc</sup> de Colandres. —  
*Montana de la Rosseyre*, 1513 (terr. d'Apchon).  
— *Montagne de Rossaues*, 1719 (table de ce terr.).  
— *La Roussaire*, 1777 (liève d'Apchon). — *Va-*  
*cherie Rouchère* (Cassini).
- ROUSSEYROS, dom. ruiné, c<sup>nc</sup> de Saignes. — *Affarium*  
*in territorio de Rosseyros*, 1441 (terr. de Saignes).
- ROUSSÈRE (LA), dom. ruiné, c<sup>nc</sup> de Jaleyrac. — *Mansus*  
*de la Roussèira*, 1473 (terr. de Mauriac). —  
*La Rosseyra*, 1549 (*id.* de Mirumont). — *La Rou-*  
*ssère*, 1680 (*id.* de Mauriac).
- ROUSSÈRE (LA), dom. ruiné, c<sup>nc</sup> de Pers. — *Lou Rou-*  
*ssieyres*, 1696 (état civ. de la Capelle-Viescamp).
- ROUSSÈRE (LA), f<sup>ms</sup> avec manoir, c<sup>nc</sup> de Rezenlières.  
— *La Rosseyre*, 1594 (min. Andrieu, n<sup>rs</sup> à Saint-  
Flour). — *La Rossière*, 1610 (terr. d'Avenaux).  
— *La Roussière*, 1635 (nommée par Gabrielle de  
Foix).
- ROUSSÈRE (LA), f<sup>ms</sup>, m<sup>ns</sup> et château ruine, mont.  
à burons, c<sup>nc</sup> de Saint-Clément. — *Castrum de*  
*Roucel*, 1277 (arch. mun. d'Aurillac, s. FF, p. 15).  
— *Roussille*, 1638 (pièces du cab. Lacassagne).  
— *Roussieyre; montagne de la Rouchère; Rouchère*,  
1668; — *Montaigne de la Roussieyre*, 1671 (nom-  
mée au p<sup>rs</sup> de Monaco). — *La Roussière*, 1671  
(état civ. de Polminhac). — *Montaigne de la Ros-*  
*syère*, 1675 (arch. dép. s. H). — *Roussilhes*, 1695  
(terr. de la command. de Carlat). — *Roussilhe*,  
1701 (état civ. de Raulhac).
- La Roussière était, avant 1789, le siège d'une  
justice seign. régie par le droit écrit et ressort au  
baill. de Vic, en appel de sa prév. part.
- ROUSSÈRE (LA), ruiss., affl. du Malrien, c<sup>nc</sup> de Saint-  
Paul-de-Salers; cours de 1,500 m.
- ROUSSÈRE (LA), vill., c<sup>nc</sup> de Saint-Poney. — *La Rou-*  
*seyra*, 1583 (arch. dép. s. G). — *La Rosseyre*,  
1610 (terr. d'Avenaux). — *La Roussière*, 1702  
(liève de Mandogne). — *La Roussaire*, 1725 (état  
civ. de Saint-Mary-le-Plain). — *Rousseire* (Cassini).
- ROUSSÈRE (LA), lieu détruit, c<sup>nc</sup> de Saint-Projet. —  
*La Rosseyra*, 1284 (arch. nat. J. 271).
- ROUSSÈRE-HAUT (LA), lieu détruit, c<sup>nc</sup> de Rezenlières.  
— 1855 (Dict. stat. du Cantal).
- ROUSSILLE (LA), dom. ruiné, c<sup>nc</sup> d'Anglards-de-Saint-  
Flour. — *Affar appellé de la Marsencha*, 1494  
(terr. de Mallet). — *La Roussilla*, 1508; — *Rous-*  
*sille*, 1629; — *Roussille sive de Marceche*, 1663;  
— *Roussille sive de la Maranche*, 1730; — *La*  
*Roussille sive de la Miranche*, 1762 (*id.* de Mont-  
champ).
- ROUSSILLE (LA), écart, c<sup>nc</sup> d'Antignac. — *La Rou-*  
*sille* (État-major).
- ROUSSILLE (LA), mont. à vacherie, c<sup>nc</sup> de Breton. —  
*La roche de la Roussille; la Rouchille*, 1598 (re-  
conn. par les cons. d'Albopierre).
- ROUSSILLE (LA), vill. détruit, c<sup>nc</sup> de Cozens. — *Mansus*  
*de la Roussilla*, 1495 (arch. dép. s. G). — *La*  
*Roussille*, 1511 (terr. de Maurs). — *La Roussille*,  
1563 (arch. dép. s. G). — *La Roussille*, 1633  
(ass. g<sup>én.</sup> tenue à Cozens).
- ROUSSILLE (LA), vill. détruit, c<sup>nc</sup> de Champagnac. —  
*Affar de la Roussille*, 1421 (arch. g<sup>énéral.</sup> de Sar-  
tigne).
- ROUSSILLE (LA), vill. détruit, c<sup>nc</sup> de Chavagnac. —  
*La Rouille*, 1535 (terr. de la v<sup>ic</sup> de Murat). —  
*La Rouillz*, 1580 (liève de la v<sup>ic</sup> de Murat). —  
*La Roussille*, 1756 (terr. de la coll. de N.-D. de  
Murat).
- ROUSSILLE (LA), mont. à vacherie, c<sup>nc</sup> du Claux.
- ROUSSILLE (LE BOIS DE LA), dom. ruine, c<sup>nc</sup> de Giou-  
de-Mamou. — *La buge de la Roussille*, 1740  
(anc. cad.).
- ROUSSILLE (LA), vill. détruit, c<sup>nc</sup> de Glénat. — *Mansus*  
*de Roucel*, 1322 (reconn. au seign. de Montal). —  
*Affar de la Roucel d'Espinadel*, 1600 (pap. de la  
fam. de Montal). — *La Roussille*, 1645 (état civ.  
d'Espinadel).
- ROUSSILLE (LA), dom. ruiné, c<sup>nc</sup> de Jaleyrac. — *Mansus*  
*de la Roussilla*, 1473 (terr. de Mauriac). — *La*  
*Roussilla*, 1505 (comptes au doyen de Mauriac).  
— *La Roussellie*, 1680 (terr. de Mauriac).
- ROUSSILLE (LA), écart, c<sup>nc</sup> de Landeyrat. — *La Roux*  
(Cassini).
- ROUSSILLE (LA), écart, c<sup>nc</sup> de Mauriac. — *La Roussellia*,  
1505; — *La Roussille*, 1515 (comptes au doyen  
de Mauriac). — *La Roussille*, 1663; — *La Rou-*  
*sillie*, 1667; — *La Roussille*, 1668 (état civ.).  
— *La Roussille*, 1778 (inv. des arch. de la mais.  
d'Humières).

- ROUSSILLE (LA), hameau, c<sup>nc</sup> de Paulhac.
- ROUSSILLE (LA), dom. ruiné, c<sup>nc</sup> de Saint-Santin-de-Maurs. — *Village de la Roussille*, 1616 (état civ.).
- ROUSSILLE (LA), dom. ruiné, c<sup>nc</sup> d'Ussel. — *Village de la Roussille*, 1654 (terr. du Saillans).
- ROUSSILLES (LES), moult. à vacherie, c<sup>nc</sup> de Landeyrat. — *Bar appellé de la Rochille*, 1650 (terr. de l'abb. de Feniers).
- ROUSSILLOX, écart, c<sup>nc</sup> de Leucamp. — *Roussillon* (Cassini). — *Roussillon*, 1856 (Dict. statist. du Cantal).
- ROUSSILLOX, moult. à vacherie, c<sup>nc</sup> de Lieutadès. — *Le peuch de Roussillon*, 1662 (terr. de la Garde-Roussillon).
- ROUSSILLOX, écart, c<sup>nc</sup> de Biomi-ès-Montagnes. — *Mansus de Roussillo*, 1512 (terr. d'Apchon). — *Roussillon*, 1719 (table de ce terr.). — *Roussillon*: *Roussillon*, 1777 (livre d'Apchon). — *Roussillon* (Cassini).
- ROUSSILLOX, f<sup>me</sup>, c<sup>nc</sup> de Ruines. — *Roussillon*, 1777 (arch. dép. s. E.). — *Roussillon*, fin du XVIII<sup>e</sup> s<sup>c</sup> (terr. de Chaliers).
- ROUSSILLOX (LE), ruiss., affl. du ruisseau de la Roche, c<sup>nc</sup> de Ruines; cours de 5,000 m.
- ROUSSILLOX, dom. ruiné, c<sup>nc</sup> de Saint-Saturnin. — *Pagesis de Roussillon*, 1174 (la maison de Graule).
- ROUSSIMOU (LA RUGE DE), moult. à vacherie, c<sup>nc</sup> de Laroqueville.
- ROUSSINCHES (LAS), vill., c<sup>nc</sup> de Brezons. — *Las Roussinches*, 1620 (état civ. de Thiézac). — *Las Roussinches*, 1623 (ass. gén. tenue à Cozens). — *Las Roussinches*, 1681 (état civ. de Jou-sous-Montjou). — *La Roussinchez*, 1701; — *Laroussinche*, 1710; — *Las Roussinches*; *las Roussinches*, 1720; — *Lasroussinches*, 1724 (id. de Brezons). — *Las Roussinches* (Cassini).
- ROUSSINQUE (LA), ham., c<sup>nc</sup> de Saint-Julien-de-Toursac. — *La Roussinques*, 1647; — *La Roussinque*, 1649 (état civ. de Parlan). — *La Roussinque*, 1761 (id. de Quézac). — *La Roussinque* (Cassini). — *Roussinques*, 1855 (Dict. stat. du Cantal).
- ROUSSON, seigneurie, c<sup>nc</sup> de Seriers.
- ROUSSONNELLE (LA), moult. à burons, c<sup>nc</sup> de Trizac. — *Roussonnette* (Cassini).
- ROUSSOU, dom. ruiné, c<sup>nc</sup> de Saint-Christophe. — *Affarium de la Roussa*, 1464 (terr. de Saint-Christophe). — *Le Roussou* (Cassini).
- ROUSSOU, dom. ruiné, c<sup>nc</sup> de Siran. — *Mansus de Rosso*, 1357 (arch. mun. d'Aurillac, s. III, c. 21).
- ROUSSY, f<sup>me</sup>, c<sup>nc</sup> de Cayrols. — *Rossi*, 1590 (livre des achats d'Ant. de Naucaze). — *Roussy*, 1647 (état civ.). — *Rousy*, 1648 (id. de Parlan).
- ROUSSY, ham., c<sup>nc</sup> de Freix-Anglards. — *Bordaria de Rossi*, 1322; — *Mansus de Rossi*, 1410 (arch. mun. d'Aurillac, s. III, c. 21). — *Roussi*, 1659; — *Roussy*, 1700 (état civ. de Saint-Germin).
- ROUSSY, c<sup>nc</sup> de Montsalvy. — *Rossi*, XIV<sup>e</sup> s<sup>c</sup> (Pouillé de Saint-Flour). — *Roussinau*, 1507 (arch. dép. s. II). — *Roussinac*, 1535 (terr. de Caylus). — *Roussy*, 1610 (aven. de J. de Pestels). — *Rouzy*, 1651 (état civ. d'Arpajon). — *Roussi*, 1784 (Chabrol, t. IV).
- Roussy était, avant 1789, de la Haute-Auvergne, du dioc. de Saint-Flour, de l'élect. et de la subdel. d'Aurillac. Régi par le droit écrit, il dépend, de la justice seign. de Caylus, et ressort, au baill. de Vic, en appel de la prév. de Maurs. — Son église, dédiée à saint Julien, était un prieuré à la nomination de l'évêque. Il y avait également un chapitre à Roussy; elle a été érigée en succursale par décret du 28 août 1808.
- ROUSSY, dom. ruiné, c<sup>nc</sup> de Saint-Mamet-la-Salvetat. — *Tènement de Roussi*; *Roussy*, 1744 (anc. cad.).
- ROUSSY, vill., c<sup>nc</sup> de Saint-Projet. — *Roussi*, 1680 (état civ.). — *Rouchi* (Cassini).
- ROUSSY, ruiss., affl. de la Dore, c<sup>nc</sup> de Saint-Projet et de Saint-Germin; cours de 9,400 m. — Ce ruisseau porte aussi le nom de *la Morlie*.
- ROUTE-D'ALLANQUE (LA), ham., c<sup>nc</sup> de Murat.
- ROUTES (LES QUATRE-), écart, c<sup>nc</sup> de Saint-Germin.
- ROUVELET, vill., c<sup>nc</sup> de Sainte-Marie.
- ROUVET (LE), dom. ruiné, c<sup>nc</sup> de Lavastrie. — *Village de Rouvet*, 1668 (insin. du baill. d'Andelat).
- ROUVINE (LA), écart, c<sup>nc</sup> de Calvignat.
- ROUX (LE), vill., c<sup>nc</sup> de Cassaniouze. — *Le Roux*, 1660; — *Le Roux*, 1676 (état civ.).
- ROUX (LE), vill., c<sup>nc</sup> de Chaliers. — *Le Rogz*, 1508; — *Le Rouyr*, 1650; — *Le Roux*, 1662 (terr. de Montchanay). — *Le Rou*, fin du XVII<sup>e</sup> s<sup>c</sup> (id. de Chaliers). — *Leroux*, 1745 (arch. dép. s. C, l. 43).
- ROUX (LE), m<sup>ne</sup> et tannerie, c<sup>nc</sup> de Fontanges.
- ROUX (LE), dom. ruiné, c<sup>nc</sup> de Lavastrie. — 1784 (Chabrol, t. IV).
- ROUX (LE), ham. et m<sup>ne</sup>, c<sup>nc</sup> de Paulhenc.
- ROUX (LE), dom. ruiné, c<sup>nc</sup> de Saint-Hippolyte. — *Mansus de la Ros*, 1518 (terr. d'Apchon). — *La Roux*, 1719 (table de ce terr.).
- ROUX (LA), ham., c<sup>nc</sup> de Saint-Saturnin. — *La Roux* (Cassini).
- ROUZARD, écart, c<sup>nc</sup> de Ladinhac. — *Mansus vocatus de Boziers*, 1464 (vente par Guill. de Treysac). — *Rouzard*, 1747; — *Rousard*, 1756 (arch. dép. s. C).
- ROUZET, ham., c<sup>nc</sup> de Pers.

- ROZIERES, c<sup>ne</sup> de Mauvs. — *Rogierum*, XIV<sup>e</sup> s<sup>c</sup> (Pouillé de Saint-Flour). — *Rougier*, 1573; — *Rogis*, 1576 (livre des achats d'Aut. de Nancaze). — *Routgier*, 1622 (état civ. d'Aurillac). — *Rogiers*, 1628 (paraph. sur les cout. d'Auvergne). — *Rogié*, 1641 (état civ. de Saint-Mamet). — *Rogier*, 1645; — *Rouget*, 1650; — *Rougéit*, 1654; — *Rozier*, 1662 (*id.* de Parlan). — *Rougé*, 1668 (*id.* de Mauvs). — *Rougrières*, 1668; — *Rougiers*, 1669 (nommée au p<sup>re</sup> de Monaco).
- Roziers était, avant 1789, de la Haute-Auvergne, du dioc. de Saint-Flour, de l'élect. et de la subdélég. d'Aurillac. Il était le siège d'une just. seign. régie par le droit écrit, et ressort. au baill. d'Aurillac, en appel de la prév. de Mauvs. — Son église, dédiée à saint Martin, était un prieuré et la cure était à la nomination de l'évêque. Elle a été érigée en succursale par décret du 28 août 1808.
- ROZIERES, ham., c<sup>ne</sup> de Vézac. — *Mansus de Rozier*, 1485 (recom. à J. de Montanant). — *Roziers*, 1522 (min. Vigery, n<sup>re</sup> à Aurillac). — *Roziera*, 1580; — *Rozières*, 1581; — *Lou Rozier*, 1583 (terr. de Polminhac). — *Rougis*, 1610 (aven. de J. de Pestels). — *Rouges*, 1668; — *Rougiers*, 1669; — *Rougère*, 1671 (nommée au p<sup>re</sup> de Monaco). — *Boziès*, 1692 (terr. de Saint-Geraud). — *Rougier*, 1728 (arch. dép. s. G.).
- ROYAT, dom. ruiné, c<sup>ne</sup> de Saint-Martin-Cantalès. — *Village de Royat*, 1504 (terr. de la duchesse d'Auvergne).
- ROYE (LE), vill., c<sup>ne</sup> de Saint-Mamet-la-Salvetat. — *Le Roye*, 1623; — *Royré*, 1637 (état civ.). — *Le Royret*, 1692 (terr. de Saint-Geraud).
- ROISSE (LE MONTEUR), mont. à burons, c<sup>ne</sup> de Velzie.
- ROZANET (NOIRE-DAME DE), chapelle détruite, c<sup>ne</sup> de Villedieu.
- ROZAT, dom. ruiné, c<sup>ne</sup> de Cheylade. — *Affarium de Rozat*, 1519 (terr. d'Apchon). — *Affur de Rosat*, 1719 (table de ce terr.).
- ROZENS, dom. ruiné, c<sup>ne</sup> de Saint-Flour. — *Mansus de Rozens*, 1345 (arch. mun. de Saint-Flour).
- ROZIER (LE), seigneurie, c<sup>ne</sup> de Marchastel. — *Roziers*, 1411 (arch. dép. s. E.).
- RUAIRES, ham. et chapelle, c<sup>ne</sup> de Saint-Jacques-des-Blats. — *Rueyres*, 1638 (état civ. de Thiézac). — *Ruyères* (État-major).
- RUAIRES, ravine, affl. du ruisseau de Tourcy, c<sup>ne</sup> de Saint-Jacques-des-Blats; cours de 1,000 m. — *Rueyre*, 1879 (état stat. des cours d'eau du Cantal).
- RUCHAIRE (LA), mont. à vacherie, c<sup>ne</sup> de Saint-Paul-de-Salers. — *Vacherie Ruschair* (Cassini).
- RUCHE (LA), l<sup>me</sup> et mont. à burons, c<sup>ne</sup> de Montboudif. — *La Boushie*, 1654 (terr. de Feniers). — *La Russie*, 1684; — *La Ruche*, 1691 (état civ. de Condat).
- RUDEZ, vill., c<sup>ne</sup> de Mandailles. — *Rude*, 1612; — *Rudé*, 1760 (état civ. de Thiézac). — *Rudez*, 1856 (Dict. stat. du Cantal).
- RUDEZ, ruiss., affl. de la Jordanne, c<sup>ne</sup> de Mandailles; cours de 2,600 m. — *Rudé*, 1879 (état stat. des cours d'eau du Cantal).
- RUE (LA), riv., affl. de la Santoire, prend sa source dans le départ. du Puy-de-Dôme, coule dans le Cantal, aux finages des c<sup>nes</sup> de Chanterolle et de Condat; cours de 12,500 m. — Dans le départ. du Puy-de-Dôme, ce ruisseau porte le nom de *La Clamouse*. — *Aqua de Syra*; *Sira*, 1278; — *Aqua de Rua*, 1310 (hist. de l'abb. de Feniers). — *Ruisseau d'Église-Neuve* (État-major). — *La Rue-de-Condat*, 1857 (Dict. stat. du Cantal).
- RUE DE LA CAMBONIE (LA), anc. chemin, c<sup>ne</sup> de Polminhac. — *La rue de la Cambonie*, 1671 (nommée au p<sup>re</sup> de Monaco).
- RUEYRE, l<sup>me</sup>, c<sup>ne</sup> de Gourdiéges.
- RUEYRE, vill. et m<sup>ne</sup>, c<sup>ne</sup> d'Oradour. — *La Rueyra*, 1476 (liber vitulus). — *La Rueyre*, 1591 (liés. du Feydit). — *Royre*, 1596 (insin. du baill. de Saint-Flour). — *Lou Rouyre*, 1618 (état civ. de Pierrefort). — *Boire*, 1645 (arch. dép. s. G.). — *Rouyre*, 1739 (état civ. de Saint-Flour). — *La Ruere*; *la Ruere de Bins de Qui*, 1784 (Chabrol. t. IV). — *Ruyère*, 1856 (Dict. stat. du Cantal).
- Il existe dans ce village une église, dédiée à N.-D. de Rueyre, qui avait été donnée en 1053 au monast. de Saint-Flour. Elle a été érigée en succursale par ordonnance royale du 31 décembre 1837.
- RUEYRE, ruiss., affl. de la Gèpie, c<sup>ne</sup> d'Oradour; cours de 1,200 m.
- RUEYRE (LA), mont. à vacherie, c<sup>ne</sup> de Piers.
- RUEYRES, vill., c<sup>ne</sup> de Cassaniouze. — *Rueyrus*, 1432 (terr. de Cassaniouze). — *Village de Ruères*, 1659; — *Ruères*, 1660; — *Rueyres*, 1666; — *Rueyrus*, 1668 (état civ.). — *Rueyre*, 1740 (anc. cad.).
- RUEYRES, dom. ruiné, c<sup>ne</sup> de Loupiac. — *Village de Rueyres*, 1736 (état civ.).
- RUEYRES-HAUT, ham., c<sup>ne</sup> de Cassaniouze. — *Bonsières*, 1760; — *Ruère*; *Ruères*, 1785 (arch. dép. s. G., l. 49).
- RUFAC (LE BOIS DU), dom. ruiné, c<sup>ne</sup> de Condat-en-Feniers. — *Mansus del Rufier*, 1278 (hist. de l'abb. de Feniers).
- RUFET (LE), mont. à vacherie, c<sup>ne</sup> de Chastel-sur-Murat. — *Rappes vocata de Rauffeto*, 1491 (terr. de Farges). — *Affur del Ruffet*, 1535 (*id.* de

- la v<sup>ie</sup> de Murat). — *Montaigne del Ruffet*, 1580 (biève des cons. de Murat). — *Montaigne del Ruffet*, 1600 (terr. de Dieume). — *Grange de Roufet* (État-major).
- RIFREC, écart, c<sup>ne</sup> de Marcenat.
- RICHAU (AU), écart, c<sup>ne</sup> d'Anglards-de-Salers.
- RUINES, chef-lieu de c<sup>ne</sup> de l'arrond. de Saint-Flour et chât. féodal en ruines. — *Castellania de Ruinis*, 1322 (arch. dép. s. E). — *Novum castrum de Ruinis*, 1391 (arch. dép. s. G). — *Collegium ville Ruynarum*, 1397 (*id.* s. E). — *Ruynes*, 1596 (min. Andrieu, n<sup>o</sup> à Saint-Flour). — *Ruines* (Cassini).
- Ruines, ancien mandement du duché de Mercœur, était, avant 1789, de la Haute-Auvergne, du dioc. de Lect. et de la subdég. de Saint-Flour. Régi par le droit cout., il était le siège d'une justice et d'un baill. seign. ressort. en appel à la sénéch. d'Auvergne. — Son ancienne église, dédiée à N.-D. de l'Assomption, et auj. en ruines, était un prieuré de l'ordre de Saint-Benoît qui fut uni à l'abbaye de Cluny, et à la nomination de l'abbé. Elle renfermait un chapitre coll. qui nommait ses membres. Elle a été érigée en cure par la loi du 18 germinal an V (8 avril 1802).
- RUINES, ruiss., all. de la Truyère, coule aux finages des c<sup>nes</sup> de Clavières, Ruines et Chaliers; cours de 6,000 m.
- RUINES, ham. et m<sup>ns</sup>, c<sup>ne</sup> de Ruines.
- RUINES, écart, c<sup>ne</sup> de Saint-Santin-de-Maurs.
- RUINES, m<sup>ns</sup> détruit, c<sup>ne</sup> de Védrières-Saint-Loup.
- RUIRET, vill., c<sup>ne</sup> de la Chapelle-Laurent. — *Royret*, 1646 (terr. des Ternes). — *Rouiret* (État-major).
- RUISSEAU (LE), écart, c<sup>ne</sup> d'Anglards-de-Salers.
- RUISSEAU (LE), écart, c<sup>ne</sup> du Falgoux.
- RUISSEAU (LES ÉYAGES DU), mont. à burons, c<sup>ne</sup> de Salers.
- RUISSEAU-BLANC (LE), ruiss., c<sup>ne</sup> de Saint-Constant, se perd dans les prairies; cours de 640 m. — *Le Ruisseau-Blanc*, 1749 (anc. cad.).
- RUISSEAU-FROID (LE), ruiss., all. de la Cère, c<sup>ne</sup> de Saint-Mamet-la-Salvetat; cours de 2,800 m. — *Ruisseau de Pluyngues*, 1589 (livre des achap. d'Aut. de Naucaze). — *Rien-Frès*, 1739; — *Ruisseau frèr*, 1743; — *Ruefrèr*, 1744 (anc. cad.).
- RUISSEAU-SEC (LE), ruiss., all. de la Dordogne, c<sup>ne</sup> de Beaulieu; cours de 840 m.
- RUAL, dom. ruine, c<sup>ne</sup> de Pers. — *Mansus du las Rual*, 1403 (pap. de la fam. de Montal).
- RUHAC, vill., c<sup>ne</sup> de Vézac. — *Rindacum*, 1485 (recom. à J. de Montamat). — *Ruohac*, 1580; — *Rueuhac*, 1583 (terr. de Polminhac). — *Regniac; Ruynhiac*, 1610 (aveu de J. de Postels). — *Ruohac ou Felholes*, 1613 (arch. mun. d'Aurillac, s. II, v. 15). — *Ruuiac*, 1668; — *Ruuihac*, 1669 (nommée au p<sup>o</sup> de Monaco). — *Rhuuiac* (Cassini).
- RUOLS, ruiss., all. du Goul, c<sup>ne</sup> de la Bessere; cours de 3,300 m.
- RUOLS, ham., c<sup>ne</sup> de Moutsalvy. — *Ruolz*, 1607; — *Ruol*, 1610; — *Riol*, 1648 (état civ.). — *Debruol*, 1670 (nommée au p<sup>o</sup> de Monaco). — *Étang de Riol*, 1759; — *Ruols*, 1763 (anc. cad.).
- RUPERPERIA, vill. détruit, c<sup>ne</sup> de Riom-ès-Montagnes. — *Mansi de Ruperperia*, 1309 (hist. de l'abb. de Feniers).
- RUFLO, lieu détruit, c<sup>ne</sup> de Cezens. — (Cassini).
- RUSCHAYE (LA), vill., c<sup>ne</sup> de Brezous.
- RUSSAGET, dom. ruiné, c<sup>ne</sup> de Nieuand. — *Mansus de Russagnet*, 1357 (recom. au seign. de Montal).
- RUSSEY, m<sup>ns</sup> détruit, c<sup>ne</sup> de la Monsèlie. — *Molen appellé de Ruschier; Russier*, 1506 (terr. de Riom).
- RUZOLLES, vill., c<sup>ne</sup> de Saint-Bonnet-de-Salers. — *Ruisola*, 1284 (arch. nat. J 271). — *Ruzolles*, 1654; — *Gruzolles*, 1661 (état civ. de Loupjac). — *Rusolle*, 1669 (*id.* d'Anglards). — *Rusolles*, 1670 (*id.* de Salers). — *Russolles*, 1687 (*id.* de Loupjac). — *Reizolles*, 1701 (*id.* de Saint-Martin-Valmeroux). — *Ruzeolle*, 1742 (*id.* de Saint-Bonnet). — *Ruzoles*, 1852 (Dict. stat. du Cantal).

S

- SABABAT, mont. à burons, c<sup>ne</sup> de Trézac. — *Montagne de Sababat*, 1744 (arch. dép. s. G).
- SABATEY, ham., c<sup>ne</sup> de Massiac. — *Sabbatier*, 1784 (Chabrol, t. IV). — *Sabatey* (Cassini). — *Sabatier* (État-major).
- SABATHERIE (LA), écart, c<sup>ne</sup> de Bassignac. — *La Sabatterie*, 1852 (Dict. stat. du Cantal).
- SABATIER, m<sup>ns</sup>, c<sup>ne</sup> de Lascelle.
- SABATIER, buron sur la mont. de la Face, c<sup>ne</sup> de Saint-Cirgues-de-Jordanne.
- SABATIER, écart, c<sup>ne</sup> de Saint-Constant. — *Sabatier*, 1747 (anc. cad.).
- SABIE (LA), ham., c<sup>ne</sup> du Vaulmier.
- SABLIÈRE (LA), ham., c<sup>ne</sup> d'Aurillac.

- SABY, mont, à vacherie, c<sup>ne</sup> de Laroquevieille.
- SACÉDE, écart, c<sup>ne</sup> d'Arnac. — *Mansus de Serascoceda*, 1316 (arch. mun. d'Aurillac, s. III, c. 21). — *Mansus de Cosseda: Saceda*, 1442 (reconn. au seign. de Montal). — *Sacède*, 1680 (état civ.). — *Secède*, 1742 (anc. cad. de Saint-Santin-Cantalès). — *Sucide* (Cassini).
- SACHONTOU, dom. ruiné, c<sup>ne</sup> de Laveissière. — *Granche appelée de Sachontou; Carhontou*, 1626 (arch. dép. s. E.).
- SACRESTAME (LA), dom. ruiné, c<sup>ne</sup> de Sourniac. — *Borna de la Sacrestania*, 1473 (terr. de Mauriac).
- SACS (LES), ruiss., affl. de la rivière de la Dordogne, c<sup>ne</sup> de Madic; cours de 1,600 m. — *Les Sacs*, 1856 (Dict. stat. du Cantal).
- SADOURS, ham. avec manoir, c<sup>ne</sup> de Mourjou. — *Sadorius*, 1523 (ass. de Calvinet). — *Sadoux*, 1747 (anc. cad. de Saint-Constant). — *Sadours*, 1760 (terr. de Saint-Projet).
- SADOURS (LA BOIE DE), f<sup>me</sup>, c<sup>ne</sup> de Mourjou.
- SAGDIS (LE), mont, à vacherie, c<sup>ne</sup> de Pauliac.
- SAGEGUES (LE PUECH DE), mont, à vacherie, c<sup>ne</sup> de Gion-de-Mamon et de Saint-Simon.
- SAGERGES, ham. et m<sup>ns</sup> détruit, c<sup>ne</sup> de Saint-Simon. — *Mansus de Chasergues*; — *Molai de Sagergues*, 1495 (arch. dép. s. II). — *Sagergues*, 1637 (min. Dumas). — *Sajergues*, 1692 (terr. de Saint-Geraud). — *Sagergues*, 1729; — *Sazergues*, 1756 (arch. dép. s. G, l. 12).
- SAGNABONS, vill. avec manoir, c<sup>ne</sup> de Saint-Santin-Cantalès. — *Sahnabo*, 1323 (homm. au seign. de Montal). — *Sahnabons*, 1632; — *Saniabos*, 1643 (état civ.). — *Saueboux*, 1647 (id. de Nioudau). — *Sanebot; Sauehou*, 1649 (min. Sarrauste, n<sup>re</sup> à Laroquebrou). — *Saniehou*, 1654 (état civ. de Glénat). — *Saueboux*, 1743 (anc. cad.). — *Sauebons* (État-major).
- SAGNADE (LA), écart, c<sup>ne</sup> du Fau.
- SAGNALADE (LA), mont, à vacherie, c<sup>ne</sup> de Brezons.
- SAGNAS (LES), mont, à vacherie, c<sup>ne</sup> d'Alleuze. — *Las Saubas*, 1510; — *Pastoralis de las Saubas Grandas*, 1511 (terr. de Maurs).
- SAGNE (LAS), vill., c<sup>ne</sup> de Chamensac. — *La Saugne*, 1766 (terr. de Serre). — *La Saugne* (Cassini). — *La Saugne* (État-major).
- SAGNE (LA), mont, à vacherie, c<sup>ne</sup> de Chastel-sur-Murat. — *Pratum de las Saubas*, 1410 (arch. dép. s. G). — *Les Saubas*, 1580 (liève de la v<sup>re</sup> de Murat). — *Montana de Sauba*, 1597 (arch. dép. s. E.). — *La Saugne*, 1600 (terr. de Bredon).
- SAGNE (LA), mont, à vacherie, c<sup>ne</sup> de Chavagnac. — *Bois de la Saube*, 1580 (liève de la v<sup>re</sup> de Murat).
- SAGNE, écart, c<sup>ne</sup> de Massiac, et chapelle détruite. — *Ecclesia de Saubas*, XIV<sup>e</sup> s<sup>c</sup> (Pouillé de Saint-Flour). — *Métairie de Saugne*, 1695 (état civ. de Saint-Étienne-sur-Massiac). — *Saugnes*, 1784 (Chabrol, t. IV).
- SAGNE (LA), mont, à vacherie, c<sup>ne</sup> de Molèdes.
- SAGNE (LA), vill., c<sup>ne</sup> de Molompize. — *Las Saugnias*; — *Las Saugnies*, 1559 (liève du prieuré de Molompize). — *La Saugne* (Cassini). — *La Saugne* (État-major).
- SAGNE (LA), ruiss., affl. du ruisseau de Mazelaire, c<sup>ne</sup> de Molompize; cours de 980 m. — *Ruisseau de las Saugnies*, 1559 (liève du prieuré de Molompize).
- SAGNE (LA), f<sup>me</sup> et mont, à vacherie, c<sup>ne</sup> de Mous-sages. — *Grange-la-Saugne* (Cassini). — *La Saugne* (État-major).
- SAGNE (LA), écart et m<sup>ns</sup> détruit, c<sup>ne</sup> de Polminhac. — *Molendinum da la Sainha*, 1522 (min. Vigéry n<sup>re</sup> à Aurillac). — *Las Saubas*, 1583 (terr. de Polminhac).
- SAGNE (LA), dom. ruiné, c<sup>ne</sup> de Reilliac. — *Affarium de la Sauba*, 1522 (min. Vigéry, n<sup>re</sup> à Aurillac).
- SAGNE (LAS), écart, m<sup>ns</sup> et mont, à buisons, c<sup>ne</sup> de Saint-Cirgues-de-Jordame. — *La Saube* (État-major).
- SAGNE (LA), écart, c<sup>ne</sup> de Saint-Simon. — *Las Saubas*, 1692 (terr. de Saint-Geraud).
- SAGNE-BÉLACE (LA), mont, à vacherie, c<sup>ne</sup> de Ségur.
- SAGNE-BLANQUE (LA), mont, à vacherie, c<sup>ne</sup> de Chastel-sur-Murat. — *Saua Boet*, 1285 (arch. dép. s. E.). — *Sauha Borrel*, 1386 (id. s. G). — *Sauha Blaux*, *dich Mauguel*, 1485; — *Sauia Blanco*, 1895 (id. s. E.). — *Saugne-Blauquou*, 1600 (terr. de Diemme). — *La Saugne-Blanche*, XVI<sup>e</sup> s<sup>c</sup> (id. du prieuré du chât. de Murat).
- SAGNE-BRUNE (LA), vill. détruit, c<sup>ne</sup> de Tiviers. — *Villaige de Sauebruna*, *Sauebrune*, 1508; — *Villaige de Saigebrunne*, 1730 (terr. de Montchamp).
- SAGNE-DE-JOLAN (LA), mont, à vacherie, c<sup>ne</sup> de Ségur. — *Saugnes*, 1629 (terr. du prieuré de Ségur).
- SAGNE-DE-L'OURS (LA), mont, à vacherie, c<sup>ne</sup> de Saint-Remy-de-Chandesaignes.
- SAGNE-GOUBERT (LA), écart, c<sup>ne</sup> de Thiézac. — *Saugnes-Gobert* (État-major).
- SAGNE-LABE (LA), écart, c<sup>ne</sup> d'Allanche.
- SAGNE-LÉBADE (LA), ruiss., affl. du ruisseau de la Roche, c<sup>ne</sup> de Clavières; cours de 2,750 m. — *Saugne-Lavade* (État-major).
- SAGNE-LONGLE (LA), mont, à vacherie, c<sup>ne</sup> de Chastel-sur-Murat. — *Montain de Sauiia Lougua*, 1495

- (arch. dép. s. E). — *Montaigne de Saigne-Lougue*, 1600 (terr. de Dième).
- SAGNE-MIANS, mont, à vacherie, c<sup>me</sup> de Saint-Paul-de-Salers. — *Montaigne de Saunemias*, 1599 (grand-livre de l'Hôtel-Dieu de Salers).
- SAGNE-MILLE (LA), dom. ruiné, c<sup>me</sup> de Vic-sur-Cère. — *Affar de la Saube-Milhe*, 1671 (nommée au p<sup>r</sup> de Monaco).
- SAGNE-MONTET, vill., c<sup>me</sup> de Trizac. — *Saigne-Montet*, 1607 (terr. de Trizac). — *Saguemontet*, 1658 (insin. du baill. de Salers). — *Sagne-Montet*, 1686 (état civ.). — *Saigne-Montet*, 1789 (arch. dép. s. G.). — *Saignemontet* (états de sections). — *Sagne-Montet*, 1857 (Dict. stat. du Cantal).
- SAGNE-MORTE (LA), mont, à vacherie, c<sup>me</sup> de Marcenat et de Montgreleix.
- SAGNE-MORTE (LA), mont, à vacherie, c<sup>me</sup> de Vernols. — *La Saube-Morto* (états de sections).
- SAGNE-MOURRY (LA), lieu détruit, c<sup>me</sup> de Cézens. — *Villaige de la Saigne-Mourry*, XVII<sup>e</sup> s<sup>e</sup> (arch. dép. s. E).
- SAGNE-MOISSOUS (LA), mont, à vacherie, c<sup>me</sup> de Chastel-sur-Murat. — *Sauba Masso*, 1410 (arch. dép. s. G.). — *Saube-Moussouza*, 1535; — *Saube-Moussouza*, 1536 (terr. de la v<sup>te</sup> de Murat). — *Saube-Moussouze*, 1580 (liève conf. de Murat). — *Saube-Moussouze*, 1598 (reconn. des cons. d'Albepierre).
- SAGNE-REDONDE (LA), mont, à vacherie, c<sup>me</sup> de Vernols. — *La Sogno-Redondo* (états de sections).
- SAGNES, vill., c<sup>me</sup> d'Ayrens. — *Sainhies*, 1676 (état civ.). — *Lou Saual*, 1681 (*id.* de Jou-sous-Montjou). — *Sambes*, 1683 (état civ.).
- SAGNES (LES), vill., c<sup>me</sup> de Charmensac. — *La Sagne*, 1784 (Châlrol, t. IV).
- SAGNES (LAS), dom. ruiné, c<sup>me</sup> de Junhac. — *Affar de las Saubes*, 1760 (terr. de Saint-Projet).
- SAGNES (LES), ham., c<sup>me</sup> de Saint-Victor. — *Les Saubes*, 1651; — *Saubier*, 1655 (état civ. de Reilhac). — *Sainhies*, 1669; — *Saubies*, 1671 (*id.* d'Ayrens).
- SAGNETE (LA), écart, c<sup>me</sup> de Chanet. — *Mausus de Saubetas*, 1451 (terr. de Chavagnac). — *Mausus de Saiguetas*; *Saubietas*; *Saubetas*, 1471 (*id.* du Foydit). — *La Saiguibetas*, 1521 (liève du Foydit). — *Saguictas*, 1561 (*id.* de Feniers). — *Saubette* (Cassini). — *Saube* (État-major).
- SAGNETE (LA), dom. ruiné, c<sup>me</sup> de Condat-en-Feniérs. — *Mausus de Saubetas*, 1320 (hist. de l'abb. de Feniers).
- SAGNETTE (LA), vill., c<sup>me</sup> de Paulhac. — *Mausus de la Saubera de Comba*, 1352 (homm. à l'évêque de Clermont). — *La Saugnète*, 1596 (insin. du baill. Cantal.
- de Saint-Flour). — *Las Saugnètes*, 1618 (terr. de Sériers). — *La Saugnète*, 1670 (*id.* de Brezous). — *La Saube*, 1700 (état civ. de Saint-Simon).
- SAGNOLE (LA), vill., c<sup>me</sup> de Beaulieu. — *La Sauiolle* (Cassini). — *La Saunole* (État-major).
- SAGNOLE (LA), ruiss., c<sup>me</sup> de Cézens, forme, à sa jonction avec la Méze-Sole, le ruisseau de la Gazonnie; cours de 1,600 m.
- SAGNOLE (LA), dom. ruiné, c<sup>me</sup> de Valuéjols. — *Ed-laige de la Saugnolle*, 1618 (min. Danty, n<sup>o</sup>).
- SAGORNES (LE SAC DES), mont, à vacherie, c<sup>me</sup> de Saint-Amandiu.
- SAGOUSIÈS, écart, c<sup>me</sup> de Saint-Vincent.
- SAGVE (LE PRÉ DE), mont, à vacherie, c<sup>me</sup> de Poyrusse.
- SAGUÈS (LES), ham. et m<sup>me</sup> détruit, c<sup>me</sup> de Saint-Hippolyte. — *Saguise* (Cassini). — *Les Sagues*, 1855 (Dict. stat. du Cantal).
- SAGUSSOUZE (LA), ruiss., affl. de la Cère, c<sup>me</sup> de Saint-Jacques-des-Blats; cours de 1,200 m. — Ce ruisseau porte aussi le nom de *Ferrère*.
- SAGNALADE, mont, à vacherie, c<sup>me</sup> d'Allanche.
- SAGNE (LA), dom. ruiné, c<sup>me</sup> de Bonnac. — *Le Villaige de la Saigne*, 1624 (état civ.).
- SAGNE (LA), mont, à vacherie, c<sup>me</sup> de Condat-en-Feniérs.
- SAGNE (LA), dom. ruiné, c<sup>me</sup> du Falgoux. — *Lo fach da la Saubia*, 1339 (liève du prieuré de Saint-Vincent).
- SAGNE (LA), ham., c<sup>me</sup> du Fau. — *La Saube*, 1664 (insin. du baill. de Salers). — *Lo Saube*, 1717 (terr. de Beauchair). — *Lusaigue*, 1737 (état civ. de Fontauges).
- SAGNE (LA), dom. ruine et mont, à vacherie, c<sup>me</sup> de Lavastrie. — *Affar de la Saubas*, 1493 (terr. de Mallet).
- SAGNE (LA), dom. ruiné, c<sup>me</sup> de Pailhérols. — *Affartz de la Sagne*, 1669 (nommée au p<sup>r</sup> de Monaco). — *Affar de las Saubes*, 1695; — *Las Sagues*, 1736 (terr. de la command. de Carlat).
- SAGNE (LA), ruiss., affl. de l'Échan, c<sup>me</sup> de Pleaux; cours de 650 m.
- SAGNE (LA), dom. ruiné, c<sup>me</sup> de Saint-Clément. — *Affar de Saube*, 1671 (nommée au p<sup>r</sup> de Monaco).
- SAGNE (LA), dom. ruiné et mont, à vacherie, c<sup>me</sup> de Saint-Fréize. — *Affar de la Saugube*, 1686 (terr. de la Garde-Boussillon).
- SAGNE (LA), ham., c<sup>me</sup> de Talizat.
- SAGNE-BARRAS (LA), dom. ruiné, c<sup>me</sup> de Valuéjols. — *Mausus de Sauba Barro*, 1418 (arch. dép. s. E).

- *Affair* appelé de *Nigue-Baron*, 1671 (nommée au p<sup>e</sup> de Monaco). — *Saigne-Barrons*, xvii<sup>e</sup> s<sup>e</sup> (arch. dép. s. E).
- SAIGNE-BARTRE (LA), écart, c<sup>ne</sup> de Saint-Saturnin. — *La Saibe*, 1585 (terr. de Graule).
- SAIGNE-BÛGE (LA), mont. à vacherie, c<sup>ne</sup> de Sainte-Eulalie.
- SAIGNE-CHALLENGE (LA), dom. ruiné, c<sup>ne</sup> de Marchastel. — *Pagesia de Saigne-Chaulencha*, xiv<sup>e</sup> s<sup>e</sup> (arch. dép. s. E).
- SAIGNE D'IRONDE (LA), dom. ruiné, c<sup>ne</sup> de Lavastrie. — *Village de Saigne d'Ironde*, 1618 (terr. de Sérères).
- SAIGNE-LOUBERT (LA), écart, c<sup>ne</sup> de Thiezac.
- SAIGNE-MAURE (LA), mont. à vacherie, c<sup>ne</sup> de Menet et de la Monsclie.
- SAIGNE-MERLE (LA), dom. ruiné, c<sup>ne</sup> de Ferrières-Saint-Mary. — *Le village de Saigne-Merle*, 1771 (lèye de Mardogne).
- SAIGNE-REDONDE (LA), dom. ruiné, c<sup>ne</sup> de Lavastrie. — *Le village de Saigne-Redonde*, 1618 (terr. de Sérères).
- SAIGNE-REDONDE (LA), f<sup>me</sup>, c<sup>ne</sup> de Saint-Bonnet-de-Marcenat.
- SAIGNE-ROUSSE (LA), bois défriché, c<sup>ne</sup> de Cezens. — *Nemus appellatum de Saigne Rousse et del Bazial*; *Lo pradell de Saigne Rossa*; *Nemus de Saigne Rousa*, 1511 (terr. de Maurs).
- SAIGNES, chef-lieu de c<sup>ne</sup> de l'arrond. de Mauriac et château féodal ruiné. — *Ecclesia de Saignis*, 1270 (Baluze, t. II, ins<sup>t.</sup>, col. 515). — *Saigne*, 1329 (enq. sur la just. de Vieillespesse). — *Saignis*, 1371 (arch. mun. d'Aurillac, s. EE, p. 14). — *Villa Sannorum*, 1374 (arch. géneal. de Sartiges). — *Castrum Sannorum*, 1375 (Baluze, t. II, p. 617). — *Saignis*, 1439 (arch. mun. de Saint-Flour). — *Saignes*, 1441 (terr. de Saignes). — *Saigne*, 1585 (*id.* de Graule). — *Seignes*, 1629 (*id.* du prieuré de Ségur). — *Saignes*, 1654; — *Saulses*, 1688 (pièces du cab. Bonnefons). — *Saigne*, 1784 (Chabrol, t. IV).
- Saignes, chef-lieu d'une ancienne comptoirie carolingienne, état, avant 1789, de la Haute-Auvergne, du dioc. de Clermont, de l'élect. et de la subdélég. de Mauriac. Il était le siège d'une justice seign. régie par le droit cout., et ressort. à la sénéch. d'Auvergne en appel du bailliage de Salers. — Son église a été érigée en cure par la loi du 18 germinal an 8 (8 avril 1802).
- SAIGNES (LES), dom. ruiné, c<sup>ne</sup> de Cassaniouze. — *Tènement appelé de las Saibes*, 1760 (terr. de Saint-Projet).
- SAIGNES (LES), dom. ruiné et mont. à burons, c<sup>ne</sup> de Lavassière. — *Affair de Sana-Guarry*, xv<sup>e</sup> s<sup>e</sup> (terr. de Chambreuil).
- SAIGNES (LES), dom. ruiné, c<sup>ne</sup> de Saint-Flour. — *Las Saibes*, 1537 (terr. de Villedieu).
- SAIGNES (LES), ruiss., affl. de la Soulane-Grande, communes de Saint-Blide et de Saint-Victor; cours de 4,500 m. — Ce ruiss. au porte aussi le nom de *Pravloc*.
- SAIGNES-SOUBRONNES (LES), mont. à burons, c<sup>ne</sup> de Lugarde.
- SAIGNETTES (LES), dom. ruiné, c<sup>ne</sup> de Lavastrie. — *Village de las Saignettes*, 1618 (terr. de Sérères).
- SAIGNE-VAYROU (LA), ruiss., affl. du ruiss. du Labiou, c<sup>ne</sup> du Vigeau; cours de 930 m.
- SAIL (LE), dom. ruiné, c<sup>ne</sup> de Neuvéglise. — *Affair* appelé *Abssailh*, 1494 (terr. de Mallet).
- SAILHAUS (LE), vill., m<sup>ne</sup> et chât., c<sup>ne</sup> d'Andelat. — *Sahaus*, 1256; — *Sailhaus*, 1303 (Gall. christ., t. II, col. 478). — *Sallous*, 1303 (hommage à l'évêque de Clermont). — *Salhans*, 1331 (Gall. christ., t. II, ins<sup>t.</sup>, col. 93). — *Sailhens*, 1358; — *Salhans*; *Salhenz*, 1391 (specil. Brivat.). — *Sailhens*, 1510 (terr. de Maurs). — *Salhiennum*, 1531; — *Salhens*; *Sailhaus*, 1583 (arch. dép. s. G.). — *Sailhens*, 1599 (min. Andrien, n<sup>o</sup>). — *Salhens*; *Saighians*; *Sailhians*; *Sailhans*; *Sailhans*, 1654 (terrier du Sailhaus). — *Salhans*, 1673 (arch. dép. s. G.). — *Sailhan*, xvii<sup>e</sup> s<sup>e</sup> (arch. mun. d'Aurillac, s. EE, p. 14). — *Salhans*, 1730 (terr. de Montchamp).
- Le Sailhaus était, avant 1789, régi par le droit cout., et siège d'une justice seign., ressort. à la sénéch. d'Auvergne en appel de la prév. de Saint-Flour.
- SAILHAUS (LE), ruiss., affl. de la rivière d'Aude, c<sup>ne</sup> de Talizat et d'Andelat; cours de 8,500 m. — *Riparia del Saliene*, 1531 (arch. dép. s. G.). — *Rivière du Sailhaus*; *Ruyssseau de Fontès*, 1654 (terr. du Sailhaus). — *Salhans* (Cassini). — *Sailhans* (État-major).
- SAILHAUS (LAS COSTES DE), mont. à vacherie, c<sup>ne</sup> de Tiviers. — *Las Costes del Salhans*, 1508; — *La Coste de Sailhens sive le Péharmande*, 1669; — *La Coste de Salians sive Péterande*, 1730; — *Las Costes de Sailhans*, 1762 (terr. de Montchamp).
- SAILLANT (LE), dom. ruiné et mont. à vacherie, c<sup>ne</sup> de Dienne. — *Affarium de Salto*, 1334 (arch. dép. s. E).
- SAILLANT (LE), dom. ruiné, c<sup>ne</sup> de Mandailles. — *Affair del Salhan*, 1692 (terr. de Saint-Geraud).
- SAILLANT (LE), vill., c<sup>ne</sup> de Marcenat. — *Le Saillant*;

*Saillaut; Sahaut*, 1744; — *Les Saillans*, 1751; — *Le Saliens*, 1776 (arch. dép. s. G).

SAILLANT (LE), ruiss., affl. de la Sautoire, c<sup>ne</sup> de Marceolat; cours de 1,230 m.

SAILLANT (LE), mont., à vacherie, c<sup>ne</sup> de Rezenières.

SAILLANT (LE), vill. de trait, c<sup>ne</sup> de Bolliac.

SAILLANT (LE), f<sup>me</sup>, c<sup>ne</sup> de Saint-Remy-de-Chaudesaignes. — *Mus Saillans*, 1652 (arch. dép. s. H). — *Saillans* (Cassini). — *Saillans*, 1857 (Dict. stat. du Cantal).

SAINT (LE), mont., à vacherie, c<sup>ne</sup> de Colles.

SAINT (LE), buron, c<sup>ne</sup> de Saint-Urize.

SAINT-ABON, prieuré (?), prév. de Saint-Flour. — 1688 (pièces du cad. Bonnefons).

SAINT-AMANDIN, c<sup>ne</sup> de Marceolat. — *Saucte Amandine*, 1320 (Hist. de l'abb. de Femers). — *Saucte Mandine*, 1329 (enq. sur la just. de Vieillespesse). — *Saucte-Maltine*, 1512 (arch. général. de Sar-tignes). — *Saucte-Mandine; Saucte-Maltine*, 1550 (terr. de Marvaud). — *Sauct-Amandin; Sauct-Madine*, 1585 (id. de Graule). — *Sainte-Amandine; Saucte-Mandine; Sauct-Amant*, 1784 (Char-brol, t. IV).

Saint-Amandin était, avant 1789, de la Basso-Auvergne, du dioc. et de l'élec. de Clermont. Régé par le droit cout., il depend de la justice seign. de Lugarde et ressort, à la senech. d'Auvergne, en appel du bailliage d'Anlujoux. — Son église, autrefois dédiée à saint Étienne et aujourd'hui à saint Entrope, était une cure relevant de l'évêque de Clermont et à la nomm. du seign. de Lugarde. Elle a été érigée en succursale par décret du 28 août 1808.

SAINT-AMANDIN, ruiss., affl. de la Rhue, c<sup>ne</sup> de Saint-Amandin; cours de 7,200 m. — *Aqua de Bonzo*, 1278 (Hist. de l'abb. de Femers).

SAINTE-ANASTASIE, c<sup>ne</sup> d'Allanche, et chat. en partie miné. — *Ecclesia Saucte Eustasie*, 1216 (arch. dép. s. H). — *Saucte Ostasie*, xvi<sup>e</sup> s<sup>e</sup> (reg. de Guill. Trascod). — *Saucta Anastasia*, xvi<sup>e</sup> s<sup>e</sup> (Pouille de Saint-Flour). — *Sauct-Eustasie; Sauct-Eustasse*, 1401 (spéril. Brivat.). — *Saucte Henstasie*, 1432 (terr. d'Anterôche). — *Saucte Eustachau*, 1442 (arch. dép. s. H). — *Saucte-Henstasie*, 1457 (terr. d'Auxillac). — *Saucte Anastasie*, 1461; — *Saucte Anastasie*, 1499 (arch. dép. s. H). — *Saucte-Hostasie; Saucte-Houstasie*, 1575; — *Saucte-Gontasie*, xvi<sup>e</sup> s<sup>e</sup> (terr. de Bredon). — *Saucte-Anasthosie*, 1619 (état civ. de Pierrefort). — *Saucte-Istasie; Sauct-Anastaius*, 1635 (nommé par G<sup>th</sup> de Foix). — *Sauct-Anastage*, 1666; — *Saucte-Iustasie*, 1677 (insin. de la cour royale

de Murat). — *Sauct-Eustache*, 1682; — *Saucte-Anasthasie*, 1684; — *Sauct-Anastaze*, 1690 (état civ. de Murat). — *Sauct-Hostage*, 1703 (liève de Mardogne). — *Sauct-Intasie*, 1740 (liève de Bredon). — *Saucte-Ostasie*, 1756 (terr. de la coll. de N.-D. de Murat). — *Saucte-Anastazie*, 1780 (liève de Mardogne).

Sainte-Anastasie était, avant 1789, de la Haute-Auvergne, du dioc. de Felcet, et de la subdélég. de Saint-Flour. Régé par le droit cout., il dépend, de la justice seign. d'Allanche, et ressort, à la senech. d'Auvergne, en appel de la prév. de Saint-Flour.

Son église, dédiée à sainte Anastasie, fut unie en 1232 à l'abbaye de Moissac (Tarn), et le prieur de Bredon jouissait des revenus. Elle a été érigée en succursale par décret du 28 août 1808.

SAINTE-ANBRÉ, chapelle de trait, c<sup>ne</sup> de Cassanouze.

SAINTE-ANGÈLE, chat. et ecart, c<sup>ne</sup> de Riom-ès-Montagnes.

Saint-Angéan était, avant 1789, le siège d'une justice seign. régie par le droit cout., et ressort, à la senech. d'Auvergne, en appel du baill. de Salers. SAINTE-ANNE (LE ROCHER DE), rocher, commune de Marchastel.

Un oratoire est construit sur ce rocher.

SAINTE-ANNE, chapelle, c<sup>ne</sup> de Moussages, près du chat. de Valans.

Cette chapelle est aujourd'hui transformé en remise.

SAINTE-ANNE, chapelle de trait, c<sup>ne</sup> de Aubret.

Cette chapelle se trouvait au village de Verchalles-Soutro.

SAINTE-ANNE, chapelle en ruines au village de Pont-de-Léry, c<sup>ne</sup> de Vieillespesse. — *Capella Pontis Lerya; Ecclesia Pons de Lyræ*, xiv<sup>e</sup> s<sup>e</sup> (Pouille de Saint-Flour).

SAINTE-ANTOINE, c<sup>ne</sup> de Maurs. — *Sauctus-Anthonius de Caritate prope Marcolisium*, xv<sup>e</sup> s<sup>e</sup> (pièces de Fabbe Delmas). — *Sauct-Anthonia*, 1549 (mm. Boygues, n<sup>o</sup> 1). — *Sauct-Anthonie-les-Marcolis*, 1577 (pièces de l'abbé Delmas).

Saint-Antoine était, avant 1789, de la Haute-Auvergne, du dioc. de Saint-Flour, de Felcet, et de la subdélég. d'Aurillac. Régé par le droit écrit, il dépendait de la justice de l'évêque de Clermont établie à Maurs, et ressort, au baill. d'Aurillac, en appel de la prév. de Maurs.

Saint-Antoine était une commanderie de l'ordre de Malte, sous le titre de Saint-Antoine-de-la-Charité, et le prieur était à la nomination des barons de Calvignat. En 1703, la preceptorie fut unie au monastère de Montsalvy.



Par ordonn. royale du 28 septembre 1828, Saint-Antoine a été distraité du territ. de la succursale de Leynhac, et érigé en annexe vicariale. La section de Saint-Antoine a été distraite du territ. de la c<sup>ne</sup> de Leynhac et érigée en c<sup>ne</sup> distincte, par ordonn. royale du 9 avril 1839. Par une autre ordonn. du 20 février 1856, cette église a été élevée au titre de succursale.

**SAINTE-ANTOINE**, chapellenie, c<sup>ne</sup> d'Anglards-de-Salers. — *Capella Sancti Antonii*, 1535 (Pouillé de Clermont, don gratuit).

La rectorie de Saint-Antoine était desservie dans l'église Saint-Thyrese d'Anglards, et était à la nomination de l'archiprêtre de Mauriac.

**SAINTE-ANTOINE**, chapelle détruite, c<sup>ne</sup> d'Anterrieux.

Cette chapelle, dédiée à saint Antoine l'ermite, dépendait du château de Bevezeix; c'était un prieuré dont le titulaire était à la nomination de l'évêque de Saint-Flour.

**SAINTE-ANTOINE**, chapelle détruite, c<sup>ne</sup> de Lavastric. — *Le prieuré de Saint-Antoine*, 1494 (terr. de Mallet).

**SAINTE-ANTOINE (LA CHAPELLE DE)**, chapelle détruite, c<sup>ne</sup> de Marcoles.

**SAINTE-ANTOINE**, chapelle, c<sup>ne</sup> des Ternes.

**SAINTE-ANTOINE DE LA FEUILLADE**, chapelle en ruines, c<sup>ne</sup> de Vernols. — *Sanctus Antonius*, 1522 (min. Vigery). — *Saint-Heloix*, 1551 (terr. de Dienné). — *Saint-Foix*, 1609 (min. Danty, n<sup>o</sup>). — *Saint-Josha*, 1673 (nommée au p<sup>e</sup> de Monaco).

Cette chapelle a été le siège de la commanderie de Saint-Antoine-de-la-Feuillade aux M<sup>rs</sup> de Saint-Antoine-de-Montferrand-lès-Clermont. (Diét. hist. et stat. du Cantal).

Elle dépendait de la commanderie qui appartenait aux chanoines réguliers de l'ordre de Saint-Antoine, établis en 1199, à Montferrand (Puy-de-Dôme).

**SAINTE-ANBÈTE**, mont, à vacherie, c<sup>ne</sup> de Sainte-Anastasié.

**SAINTE-AMT**, chapelle détruite, c<sup>ne</sup> de Sansac-de-Marmiesse.

Cette chapelle dépendait du château de Marmiesse, et le chapelain était à la nomination du seigneur et, à son défaut, de la dame de Marmiesse.

**SAINTE-BARBE**, chapelle détruite, c<sup>ne</sup> de Bassignac.

Cette chapelle dépendait du château de Charlus; elle fut consacrée au VI<sup>e</sup> siècle par Etienne, évêque de Clermont, lorsqu'il vint à Mauriac bénir la chapelle de Saint-Mary.

**SAINTE-BARBE**, chapelle en ruines, c<sup>ne</sup> de Neuvéglise.

— *Capella de Valhelbus*, XIV<sup>e</sup> s<sup>e</sup> (Pouillé de Saint-Flour).

Cette chapelle dépendait du château de Eochegonde, la chapellenie était à la nomination du seigneur.

**SAINTE-BAUSIRE (LA CROIX DE)**, buron et croix, c<sup>ne</sup> de Trizac. — *La croix Saint-Bausire*, 1607 (terr. de Trizac).

**SAINTE-BLAISE**, chapelle détruite, c<sup>ne</sup> d'Apchon. — *Capella Beati Blasii*, 1519 (terr. d'Apchon).

**SAINTE-BLAISE**, chapelle, c<sup>ne</sup> de Lientadès.

**SAINTE-BLAISE**, dom. ruiné, c<sup>ne</sup> de Saint-Flour. — *Village de Saint-Blaise*, 1688 (etat civ. de Loupiac).

**SAINTE-BLAISE**, chapelle détruite, c<sup>ne</sup> de Tanavelle.

**SAINTE-BONNET-DE-MARCONAT**, c<sup>ne</sup> de Marconat et châ. féodal détruit. — *Sanctus Bonetus*, 1278 (Hist. de l'abb. de Feniens). — *Saint-Bonnet-ès-Montaigne*, 1401 (spicil. Brivat.). — *Ecclesia Sancti Boneti*, 1443; — *Saint-Bonet*, 1530 (arch. dép. s. H.). — *Saint-Bonnet-de-Clermont*, 1695 (etat civ. de Chastel-sur-Murat).

Saint-Bonnet-de-Marconat était, avant 1789, de la Haute-Auvergne, du dioc. et de l'élect. de Clermont, de la subdélég. de Bort. Régi par le droit cout., il dépendait de la justice ord. d'Aubijoux et ressort. à la sénéch. d'Auvergne, en appel du baill. d'Aubijoux. — Son église, dédiée à saint Bonnet, avait été donnée en 1131 au monast. de Sauxillanges. Elle dépendait du prieuré d'Allanche, et le curé était à la nomination du prieur. Elle a été érigée en succursale par décret du 28 août 1808.

**SAINTE-BONNET-DE-SALERS**, c<sup>ne</sup> de Salers. — *Sanctus Bonetus*, XII<sup>e</sup> s<sup>e</sup> (copie de la charte dite de Clovis). — *Saint-Bonnet-de-Bossac: Saint-Bonnet près de Salers*, 1443 (arch. dép. s. E.). — *Saint-Bonnet*, 1508 (arch. dép. s. E.). — *Saint-Bonet*, 1680 (terr. de Mauriac). — *La Montaigne* (1<sup>re</sup> République).

Saint-Bonnet était, avant 1789, de la Haute-Auvergne, du dioc. de Clermont, de l'élect. et de la subdélég. de Mauriac. Régi par le droit cout., il dépend. de la justice seign. de Leybros, et ressort. à la sénéch. d'Auvergne, en appel du baill. de Salers. — Son église, dédiée à saint Bonnet, était un prieuré uni à l'archip. de Rochefort; le curé était à la nomination de l'évêque de Clermont. Elle a été érigée en succursale par décret du 28 août 1808.

**SAINTE-CALUPAN (LA GROUPE DE)**, grotte à trois étages, c<sup>ne</sup> de Laveissière.

Cette grotte fut évidemment un ermitage, et la

tradition veut qu'il ait été habité par saint Caluphan, l'un des premiers apôtres de l'Auvergne. (Dict. stat. du Cantal.)

**SAINTE-CATHERINE**, mont. à vacherie, c<sup>ne</sup> de Lavéissière.

**SAINTE-CERMIN**, c<sup>m</sup> de l'arrond. d'Aurillac. — *Sanctus Sarcenus*, 1313 (reconn. au seign. de Moutal). — *Sanctus Sadourus*, 1355 (arch. dép. s. II). — *Sanctus Serermus*, 1357 (arch. mun. d'Aurillac, s. III, c. 21). — *Sanctus Saturninus*, 1374 (vente à l'hôp. de la Trinité d'Aurillac). — *Saint-Sernon*, 1456 (arch. dép. s. E). — *Sanctus Saturnynus*, 1522 (min. Vigery, n<sup>o</sup>). — *Saint-Sarni*, 1522 (terr. de Nozières). — *Saint-Sarny*, 1564 (reconn. aux curé et prêtres de Naucelles). — *Sant-Sarny*, XVI<sup>e</sup> s<sup>e</sup> (arch. mun. d'Aurillac, s. GG, p. 21). — *Saint-Sarnou*, 1610 (état civ. de Thiézac). — *Saint-Sarnin*, 1614 (id. de Naucelles). — *Saint-Sernin*, 1626 (min. Sarrauste). — *Saint-Serny*, 1631 (état civ. d'Aurillac). — *Sanct-Serni*, 1676 (id. d'Ayrens). — *Saint-Cernin*, 1715 (id. de Saint-Paul-des-Landes). — *Saint-Sairin*, 1744 (anc. cad. l.). — *Saint-Sorny*, 1756 (arch. mun. de Naucelles).

Saint-Cernin était, avant 1789, de la Haute-Auvergne, du dioc. de Saint-Flour, de l'élect. et de la subdélég. d'Aurillac. Régé par le droit écrit, il dépend. de la justice seign. de Nozières et ressort. au baill. d'Aurillac en appel de sa prév. part. — Son église, dédiée à saint Cernin, était un prieuré qui, en 1313, fut uni au chap. cathédral de Clermont. Elle a été érigée en cure par la loi du 18 germinal an 1 (28 avril 1802).

**SAINTE-CHAMANT**, c<sup>m</sup> de Salers et chât. — *Sanctus Amaneus*, 1288 (homm. à l'évêque de Clermont). — *Sanct-Amans*, 1655 (insin. du baill. de Salers). — *Saint-Chamans*, 1662 (état civ. de Pleaux). — *Saint-Aman*, 1667 (id. de Saint-Martin-de-Valois). — *Saint-Amant en Auvergne*, 1687 (état civ. de Pleaux). — *Saint-Chemaud*, 1706 (id. de Saint-Martin-de-Valmeroux). — *Saint-Chamaud* (Cassini).

Saint-Chamaud était, avant 1789, de la Haute-Auvergne, du dioc. de Clermont, de l'élect. et de la subdélég. de Mauriac. Régé par le droit cout. il était le siège d'une justice seign. ressort. à la sénéch. d'Auvergne, en appel du baill. de Salers. — Son église, dédiée à saint Aman, premier évêque de Rodez, était une cure qui fut unie, après 1483, au chapitre de Saint-Chamant, et sous la juridiction épiscopale. Elle a été érigée en succursale par décret du 28 août 1808.

**SAINTE-CHARY**, dom. ruiné, c<sup>ne</sup> de Saint-Étienne-de-Carlac. — *Le tènement de Saint-Chary*, 1736 (terr. de la command. de Carlac).

**SAINTE-CRISTOPHE**, c<sup>m</sup> de Pleaux, oratoire et chât. féodal ruiné. — *Parrochia Sti Christophori*, 1350 (reconn. au seign. de Moutal). — *Saint-Cristophe*, 1583 (terr. de Polminhac). — *Saint-Cristophe*, 1619 (état civ.). — *Saint-Christofle*, 1655 (id. d'Aurillac). — *Saint-Christoffle*, 1671 (id. d'Arnac). — *Sanct-Cristofle*, 1677 (id. de Laroquebrou). — *Saint-Cristhophe*, 1778 (inv. des arch. de la mais. d'Humières).

Saint-Christophe était, avant 1789, de la Haute-Auvergne, du dioc. de Clermont, de l'élect. et de la subdélég. de Mauriac. Régé par le droit cout., une partie de cette paroisse qui avait appartenu à Catherine de Médicis, ressort. à la sénéch. de Clermont, l'autre partie dépendant de la justice du prieur et des prêtres de Saint-Christophe, ressort. à la sénéch. d'Auvergne, en appel du baill. de Salers. — Son église, dédiée à saint Christophe, était un prieuré; elle avait été donnée en 1206 au monast. de Sauxillanges; plus tard elle dépendit de l'abb. de Saint-Geraud d'Aurillac; le curé était à la nomination de l'évêque de Clermont. Elle a été érigée en succursale par décret du 28 août 1808.

**SAINTE-CIRGUES**, m<sup>m</sup> et teinturerie, c<sup>ne</sup> de Saint-Cirgues-de-Malbert.

**SAINTE-CIRGUES**, chapelle détruite, c<sup>m</sup> de Saint-Georges.

**SAINTE-CIRGUES-DE-JORDANNE**, c<sup>m</sup> nord d'Aurillac.

*Parrochia Sancti Circi de Jordana*, 1370 (arch. mun. d'Aurillac, s. AA, c. 1, l. 4). — *Sanctas Circus de Jordana*, 1378 (Fond. de la chapellenie des Blats). — *Sanctus Circus Jordane*, 1522 (min. Vigery, n<sup>o</sup>). — *Saint-Cirgues-en-Jordane*, 1561 (obit. de N.-D. d'Aurillac). — *Saint-Syrgue-en-Jordanne*, 1613 (état civ. de Naucelles). — *Saint-Cirgues-ès-Jordanne*, 1624 (id. d'Aurillac). — *Saint-Syrgue-en-Jordane*, 1625 (id. d'Arpajon). — *Sanct-Cirgue-ès-Jordanne*, 1628 (id. d'Aurillac). — *Sanct-Cyrgue-en-Jordane*, 1628 (id. de Thiézac). — *Saint-Syrgues-et-Jordanne*, 1631 (id. de Reilhac). — *Saint-Cirgues-la-Jordane*, 1650 (id. de Salers). — *Saint-Syrgie*, 1652 (id. de Reilhac). — *Sant-Cirgue*, 1654 (min. Sarrauste, n<sup>o</sup>). — *Saint-Syrgue-de-Jordanne*, 1665 (état civ. de Polminhac). — *Saint-Syrguil-en-Jordane*, 1671 (id. de Marmanhac). — *Saint-Cyric-en-Jordane*, 1674 (id. d'Aurillac). — *Saint-Cirgué*, 1679 (arch. dép. s. G, l. 1). — *Saint-Cirgue-de-Jordanne* (Cassini).

Saint-Cirgues-de-Jordanne était, avant 1789, de la Haute-Auvergne, du dioc. de Saint-Flour, de l'élect. et de la subdélég. d'Aurillac. Régi par le droit écrit, il était le siège d'une justice seign. ressort. au baill. d'Aurillac, en appel de sa prév. — Son église, dédiée à saint Cyr et à sainte Julitte, était un prieuré-cure à la nomination de l'évêque. — Elle a été érigée en succursale par décret du 28 août 1808.

SAINT-CIRGUES-DE-MALBERT, c<sup>m</sup> de Saint-Cernin. — *Parrochia Sancti Cerei de Malvere*, 1350 (arch. mun. d'Aurillac, s. III, e. 21). — *Sanctus Ciricus de Malvere*; *Sanctus Ciricus de Meleto*, XIV<sup>e</sup> s<sup>e</sup> (Pouillé de Saint-Flour). — *Sanctus Ciricus de Malverte*, 1464 (terr. de Saint-Christophe). — *Saint-Cirgue-de-Malvere*, XVI<sup>e</sup> s<sup>e</sup> (arch. mun. d'Aurillac, s. GG, p. 21). — *Saint-Cirgue-de-Malvere*, 1650 (état civ. de Saint-Christophe). — *Mal-Vert*, 1670 (*id.* d'Ayrens). — *Saint-Cirgué*, 1679; — *Saint-Cirgue*, 1728 (arch. dép. s. G, l. 16). — *Saint-Cirgue*, 1685 (état civ. de Laroquebron). — *Saint-Siry-de-Malvere*, 1690 (*id.* de Loupiac). — *Sanct-Cirque-de-Malvere* (Cassini).

Saint-Cirgues-de-Malbert était, avant 1789, de la Haute-Auvergne, du dioc. de Saint-Flour, de l'élect. et de la subdélég. d'Aurillac. Il était le siège d'une justice seign. régie par le droit cout., et ressort. à la sénéch. d'Auvergne, en appel du baill. de Salers. — Son église, dédié à saint Circe, était un prieuré dont les revenus furent réunis à la mense épiscopale, et les évêques de Saint-Flour prirent le titre de prieurs de Saint-Cirgues. Elle a été érigée en succursale par décret du 28 août 1808.

SAINT-CIRGUES-DE-MONT-CELLES, église détruite, c<sup>m</sup> de Montgreléin. — *Ecclesia Sancti Cerei de subtus castrum Montis Cellesii*, 1328 (arch. dép. s. E).

Cette église, construite sous le chât. de Mont-Celles, dépend. des Carnes déchaussés de Clermont et avait le titre de prieuré. Le curé était à la nomination desdits Carnes. Cette paroisse, suivant Chabrol, avait été transférée à Vichel au XVII<sup>e</sup> s<sup>e</sup>.

SAINTE-CLAIRE, m<sup>m</sup> détruit, c<sup>m</sup> de Cassaniouze. — 1740 (anc. cad.).

SAINTE-CLÉMENT, seigneurie, c<sup>m</sup> de Menet.

SAINTE-CLÉMENT, c<sup>m</sup> de Vic-sur-Cère. — *Sanctus Clementis*, XIV<sup>e</sup> s<sup>e</sup> (Pouillé de Saint-Flour). — *Saint-Clément*, 1668 (nommée au p<sup>r</sup> de Monaco). — *Saint-Clément*, 1696; — *Saint-Clément*, 1736 (inv. de la command. de Carlat). — *Saint-Clémention-soubz-Monjou*, 1756 (arch. mun. de Nancelles).

Saint-Clément était, avant 1789, de la Haute-Auvergne, du dioc. de Saint-Flour, de l'élect. et de la subdélég. d'Aurillac. Il était le siège d'une justice seign. régie par le droit écrit, et ressort. au baill. de Vic, en appel de sa prév. part. — Son église, dédiée à saint Clément, était un prieuré qui fut uni au chapitre de Notre-Dame-de-Murat en 1598. Elle a été érigée en succursale par décret du 28 août 1808.

SAINTE-CLÉMENT, ruiss., affl. du ruisseau de la Goulèze, c<sup>m</sup> de Saint-Clément; cours de 1,700 m.

SAINTE-CONSTANT, c<sup>m</sup> de Mauis et chât. en partie ruiné. — *Sanctus Constantinus*, XIV<sup>e</sup> s<sup>e</sup> (Pouillé de Saint-Flour). — *Sanctus Costanen*, 1431 (arch. dép. s. E). — *Sanctus Constantinus*, 1529 (pièces de l'abbé Delmas). — *Saint-Constant*, 1694 (terr. de Marcolès). — *Saint-Constant* (Cassini).

Saint-Constant était, avant 1789, de la Haute-Auvergne, du dioc. de Saint-Flour, de l'élect. et de la subdélég. d'Aurillac. Il était le siège d'une justice seign. régie par le droit écrit, et ressort. au baill. d'Aurillac, en appel de la prév. de Mauis.

Son église, dédiée à saint Constant, était un prieuré à la nomination de l'évêque. Elle a été érigée en succursale par décret du 28 août 1808.

SAINTE-CURIAL, chapelle ruinée, c<sup>m</sup> de Vic-sur-Cère. — *Sanctus Curiaec*, XIV<sup>e</sup> s<sup>e</sup> (Pouillé de Saint-Flour). — *Saint-Curial*; *Saint-Curial*, 1668 (nommée au p<sup>r</sup> de Monaco). — *Saint-Curial*, 1756 (arch. dép. s. H). — *Saint-Curial* (Cassini).

Saint-Curial porte aussi le nom de l'*Ermitage*.

SAINTE-CYR, chapelle en ruines au vill. du Pinou, c<sup>m</sup> de Saint-Georges.

SAINTE-DOLUS, vill., c<sup>m</sup> de Saint-Projet. — *La Pezou-Saint-Dolus*, 1662 (insin. au baill. de Salers).

*Lapeyre-Lindobry*, 1674 (état civ. de Saint-Chamaud). — *Lapeyre-Sandolus*, 1680 (*id.* de Saint-Projet). — *La Peyre-Saint-Dolus* (Cassini). — *La Peyre-Saint-Dolus*, 1857 (Dict. stat. du Cantal).

SAINTE-ÉLISABETH, chapelle détruite, c<sup>m</sup> de Laroquebron.

Cette chapelle était construite sur une des piles du pont de Laroquebron; elle a été démolie, lors de l'élargissement de ce pont.

SAINTE-ÉLOI, chapelle détruite, c<sup>m</sup> d'Anglades-de-Salers.

SAINTE-ÉTIENNE, vill., c<sup>m</sup> d'Aurillac, aujourd'hui réuni à la popul. agglomérée. — *Saint-Etienne*, 1631 (état civ.). — *Saint-Etienne-lez-Aurillac*, 1747 (inv. des titres de l'hôp. d'Aurillac).

SAINTE-ÉTIENNE, ruiss., affl. du ruisseau d'Embenne,

c<sup>tes</sup> de Badaillac et de Saint-Étienne-de-Carlat: cours de 4,500 m. — *Rivus Sancti Stephani*, 1489 (reconn. à J. de Montamat).

SAINT-ÉTIENNE, dom. ruiné, c<sup>te</sup> de Chastel-sur-Murat. — *Téuement de Sainet-Estienne*, 1535 (terr. de la v<sup>te</sup> de Murat).

SAINT-ÉTIENNE, hant., c<sup>te</sup> de Massiac.

SAINT-ÉTIENNE, chapelle détruite, c<sup>te</sup> de Murat. — *Sainet-Estienne*, 1535 (terr. de la v<sup>te</sup> de Murat). — *Sainet-Estienne-sur-Murat*, 1610 (aveu de Jean de Pestels).

Le prieuré fut supprimé par lettres patentes du roi, données à Compiègne, au mois de juin 1753, enreg. au Parlement.

SAINT-ÉTIENNE, m<sup>m</sup>, c<sup>te</sup> de Saint-Étienne-de-Riom.

SAINT-ÉTIENNE, dom. ruiné, c<sup>te</sup> de Vic-sur-Cère.

*Affair de Sainet-Estèphe*, 1669 (nommée au p<sup>re</sup> de Monaco).

SAINT-ÉTIENNE-CANTALÈS, c<sup>m</sup> de Laroquebron. — *Ecclesia Sancti Stephani de Cantalès*, 1289 (annol. sur Flâst. d'Aurillac). — *Sanctus Stephanus de Cantalès*, XIV<sup>e</sup> s<sup>e</sup> (Pouillé de Saint-Flour). — *Sanctus Stephanus Cantalensis*, 1411 (arch. dép. s. E). — *Sainet-Estienne-Cantalès*, 1626 (min. Sarruste). — *Sainet-Estienne-de-Cantalès*, 1651 (état civ. d'Espinadel). — *Sainet-Estienne-Cantalès*, 1615 (*id.* de Cros-de-Montvert). — *Sainet-Estienne-dal-Cantala*, 1669 (nommée au p<sup>re</sup> de Monaco). — *Sainet-Estienne-Cantalès*, 1784 (Chabrol, t. IV).

Saint-Étienne-Cantalès était, avant 1789, de la Haute-Auvergne, du dioc. de Saint-Flour, de l'élect. et de la subdélég. d'Aurillac. Régé par le droit écrit, il était le siège d'une justice seign. ressort. au baill. d'Aurillac, en appel de sa prév. part. — Son église, dédiée à saint Étienne, était un prieuré uni à celui de la Ségalassière et à la nomination du prieur. Elle a été érigée en chapelle vicariale par ordonn. royale du 10 avril 1822, et, en succursale par une autre ordonn. du 15 février 1843.

SAINT-ÉTIENNE-DE-CARLAT, c<sup>m</sup> de Vic-sur-Cère. — *Sanctus Stephanus de Capellis*, 1489 (reconn. à Jean de Montamat). — *Sanctus Stephanus dels Chapels*, 1496 (arch. dép. s. H). — *Sanctus Estephanus de Capels*, 1522 (min. Vigery). — *Sanctus Stephanus de Capelz*, 1584 (arch. dép. s. G). — *Sainet-Estienne-des-Cappelz*, 1610 (aveu de Jean de Pestels). — *Sainet-Etienne-de-Capelz*, 1630 (état civ. d'Aurillac). — *Sainet-Estienne-de-Capels*, 1654 (arch. mun. d'Aurillac, s. GG, p. 8). — *Sainet-Estienne-de-Capelz*, 1668 (nommée au p<sup>re</sup> de Monaco). — *Sainet-Estienne-de-Cappel*, 1674 (état civ. d'Au-

rillac). — *Sainet-Estienne-de-Carlat*; *Sainet-Estienne-de-Carlat*, 1692 (terr. de Saint-Geraud). — *Sainet-Estienne-de-Capelz*, 1695 (*id.* de Carlat). — *Sainet-Estienne-de-Capels* (Cassini).

Saint-Étienne-de-Carlat ou de Capels était, avant 1789, de la Haute-Auvergne, du dioc. de Saint-Flour, de l'élect. et de la subdélég. d'Aurillac. Régé par le droit écrit, il était le siège d'une justice seign. ressort. au baill. de Vic, en appel de sa prév. part. — Son église, dédiée à saint Étienne, était un prieuré qui fut donné à l'église de Breton, en 1213, par Raymond, comte de Toulouse. Elle a été érigée en succursale par ordonn. royale du 29 juin 1821.

SAINT-ÉTIENNE-DE-MAURS, c<sup>m</sup> de Maurs et chât. détruit.

*Sanctus Stephanus*, 1253 (Gall. christ., t. H, inst., col. 90). — *Sanctus Stephanus de Maurcis*; *Sanctus Stephanus de Hauris*, XIV<sup>e</sup> s<sup>e</sup> (Pouillé de Saint-Flour). — *Sanctus Stephanus prope Maurcinum*, 1429 (arch. dép. s. H). — *Sainet-Estienne-les-Maurs*, 1608 (état civ.). — *Sainet-Estienne*, 1669 (nommée au p<sup>re</sup> de Monaco). — *Sainet-Etienne*, 1750 (état civ. de Maurs). — *Sainet-Etienne-les-Maurs*, 1760 (*id.* de Quézac).

Saint-Étienne-de-Maurs était, avant 1789, de la Haute-Auvergne, du dioc. de Saint-Flour, de l'élect. et de la subdélég. d'Aurillac. Régé par le droit écrit, il dépend. de la justice seign. de Maurs, et ressort. au baill. d'Aurillac, en appel de la prév. de Maurs. — Son église, dédiée à saint Étienne, était un prieuré qui fut uni, en 1255, au monast. de Maurs, et dont le cellerier était prieur. Elle a été une annexe de celle de Maurs, jusqu'en 1822, époque à laquelle elle fut érigée en succursale par ordonn. royale du 5 juin.

SAINT-ÉTIENNE-DE-RIOM, c<sup>m</sup> de Riom-ès-Montagnes et chât. féodal détruit.

*Sanctus Stephanus dels Chalmeills*, 1447 (arch. dép. s. E). — *Sainet-Estienne-des-Chalmeilz*, 1504 (terr. de la duchesse d'Auvergne). — *Sanctus Stephanus de Chalmeil*, 1535 (Pouille de Saint-Flour, dou. gratuit). — *Sainet-Estienne-des-Chalmeills*, 1553 (arch. dép. s. H). — *Sainet-Estienne-des-Chalmeilz*, 1561 (terr. de Murat-la-Rabe). — *Sainet-Estienne-les-Chomeilz*, 1658 (insin. du baill. de Salers). — *Sainet-Etienne-de-Chomeil*, 1784 (Chabrol, t. IV). — *Sainet-Etienne-de-Chomeil* (Cassini). — *Sainet-Etienne-d'Irlande* (Dict. stat. du Cantal). — *Rocheers republicains* (1<sup>re</sup> République).

Saint-Étienne-de-Chaumeil était un mand. du duché d'Auvergne.

Saint-Étienne-de-Chaumeil était, avant 1789,

de la Haute-Auvergne, du dioc. de Clermont, de l'élect. et de la subdélég. de Mauriac. Régi par le droit cout., il dépend. des justices de Saint-Étienne et de Château-Neuf, et ressort. : partie à la sénéch. d'Auvergne en appel du baill. de Salers, partie au bailliage d'Aurillac en appel de la prév. de Mauriac. — Son église, dédiée à saint Étienne et à saint Clair, était une cure à la nomination du doyen de Mauriac. Elle a été érigée en succursale par décret du 28 août 1808.

**SAINTE-ÉTIENNE-SUR-MASSIAC**, vill., c<sup>ne</sup> de Massiac. — *Saint-Etienne-sur-Massiac*, 1662 (état. civ. de Saint-Victor-sur-Massiac). — *Saint-Etienne-de-Saignes*, 1695 (*id.* de Saint-Étienne-sur-Massiac). — *Saint-Etienne-sur-Massiac*, 1784 (Chabrol, t. IV).

Saint-Étienne-sur-Massiac était, avant 1789, de la Basse-Auvergne, du dioc. de Clermont, de l'élect. et de la subdélég. de Brioude. Régi par le droit cout., il ressortissait à la sénéchaussée d'Auvergne, en appel de la prévôté de Brioude. — La commune de Saint-Étienne a été réunie à celles de Massiac et de Bonnac, en exécution de la loi du 3 juillet 1837.

**SAINTE-EULALIE**, c<sup>ne</sup> de Pleaux. — *Ecclesia Sancta Euladæ*, XII<sup>e</sup> s<sup>e</sup> (charte dite de Cloris). — *Sancta Eulalia*, 1464 (terr. de Saint-Christophe). — *Sancta Eulalia Dandarie*, 1535 (Pouillé de Clermont, don gratuit). — *Sainte-Eularie*, 1597 (min. Lascombes, n<sup>o</sup> à Saint-Ilde). — *Sainte-Iulbarie*, 1610 (aven. de Jean de Pestels). — *Saint-Iulary*, 1624 (état civ. de Thiézac). — *Saint-Iuliers*, 1646 (*id.* d'Aurillac). — *Sainte-Holyre*, 1654 (*id.* de Salers). — *Sainte-Iulalie*, 1654 (*id.* de Saint-Christophe). — *Sainte-Heulalye*, 1658 (insin. au baill. de Salers). — *Sainte-Illalie*, 1659 (état civ. de Saint-Cernin). — *Sainte-Geulalye*, 1660 (*id.* d'Ally). — *Sainte-Houlalie*, 1665 (*id.* de Saint-Cernin). — *Sancte-Eulalye*, 1665 (*id.* de Pleaux). — *Sainte-Eulaye*, 1667 (état civ. de Saint-Christophe). — *Saint-Hilaire*, 1670; — *Sanct-Hilère*, 1672 (*id.* du Vigeau). — *Sancte-Olazeile*, 1683 (*id.* de Chaussezac). — *Sainte-Heulalye*; *Sancte-Heulalie*, 1684 (min. Gros, n<sup>o</sup>); — *Sainte-Eustache*, 1688 (pièces du cab. Bonnefous). — *Sainte-Eulalie*, 1690 (état civ. de Loupiac). — *Sancte-Eullalie*, 1695 (*id.* d'Ally). — *Sainte-Iulalye*, 1702 (état civ. de Loupiac). — *Sainte-Eulalie*, 1768 (arch. dép. s. G, t. 40). — *Sainte-Iulleire*; *Sainte-Iullour*; *Sainte-Olarze*, 1778 (inv. des arch. de la mais. d'Huinières). — *Basse-Maronne* (1<sup>re</sup> République).

Sainte-Eulalie était, avant 1789, de la Haute-Auvergne, du dioc. de Clermont, de l'élect. et de la subdélég. de Mauriac. Régi par le droit cout., elle dépend. de la justice soign. de Saint-Christophe, et ressort. à la sénéch. d'Auvergne, en appel du baill. de Salers. — Son église, dédiée à sainte Eulalie, était une cure à la nomination du doyen de Mauriac. Elle a été érigée en succursale par décret du 28 août 1808.

**SAINTE-EUROPE**, chapelle détruite, c<sup>ne</sup> de Marcolès.

Cette chapelle se trouvait près de Marcolès; le hameau de la Capelle a été construit sur son emplacement.

**SAINTE-FERRÉOL**, chapelle détruite, c<sup>ne</sup> du Vaulmier.

**SAINTE-FOUR**, chef-lieu d'arrond<sup>t</sup>. — *Indiciacus*, 996 (Gall. christ., t. II, p. 420). — *Villa Sanctus Florus*, 1004 (charte de fond. du prieuré de Saint-Flour). — *Civitas Sancti Floris*, 1431 (liber vitulus). — *Sanctus Florius*, 1441 (arch. dép. s. E). — *Sanctus Florus*, 1491 (terr. de Farges). — *Saint-Fleur*, 1494 (*id.* de Mallet). — *Saint-Floriz*, 1508 (*id.* de Loubeysargues). — *Saint-Flor*, 1575; — *Sanct-Flora*, 1594 (*id.* de Bredon). — *Fort-Libre*, 1793 (arrêté de Châteaufort du 12 pluviôse an II). — *Fort-Cantal* (1<sup>re</sup> République). — *La Ville noire*, 1855 (Dict. stat. du Cantal).

Saint-Flour, ancien chef-lieu d'une viguerie carolingienne était, avant 1789, de la Haute-Auvergne, du dioc., depuis 1317, de l'élect. et de la subdélég. de Saint-Flour. Régi par le droit écrit, il était le siège d'une justice soign. appart. à l'évêque et ressort. à la sénéch. d'Auvergne, en appel de la prév. de Saint-Flour.

Cette prévôté était une des trois prévôtés qui divisaient la Haute-Auvergne au XIII<sup>e</sup> siècle.

Le baill. de Saint-Flour, établi en 1523, relev. pour les cas présidiaux de celui d'Aurillac dont il avait été membre. Le baill. d'Aurillac avait été autorisé, à la même époque, à tenir ses assises à Saint-Flour.

Le prieuré de Saint-Flour, de l'ordre de Cluny, fondé en 1004, puis sécularisé en 1476, avait été érigé en évêché en 1317.

**SAINTE-FOUR**, vill. détruit, c<sup>ne</sup> de Joursac.

Les ruines de ce village se voient entre les villages de la Brugère et d'Elgines.

**SAINTE-FONT (LA)**, mont, à vacherie, c<sup>ne</sup> de Rezentières. **SAINTE-FONT (LA)**, écart et chapelle en ruines, c<sup>ne</sup> de Montsalvy. — La chapelle de Sainte-Font, construite au XIII<sup>e</sup> s<sup>e</sup>, et aujourd'hui en ruines, renfermait une source qui sourdissait précisément sous l'autel. — *La Sainte-Fon*, 1672 (état civ.). —

*La Sainte-Fons*, 1759 (anc. cad.). — *La Sainte-Font* (Cassini). — *La Font-Sainte* (État-major).

SAINT-FONT (LA), ruiss., affl. du ruisseau de Bramelont, c<sup>es</sup> de Montsalvy et de Saint-Hippolyte (Aveyron); cours de 1,500 m.

SAINT-FRÉVAL, chapelle détruite, c<sup>es</sup> d'Andelat. — *Capella Beati Fredaldi, infra castrum de Sathens*, XIV<sup>e</sup> s<sup>e</sup> (Pouillé de Saint-Flour).

SAINT-GAL, écart, couvent et m<sup>ns</sup> détruits, c<sup>es</sup> de Murat. — *Infirmeria des Poy Beren; Poyberen*, 1268; — *Malanda seu Leprosaria de Puech Veren, sire de Murato*, 1326 (arch. dép. s. G.). — *Maladerie de Saint-Jal*, 1409 (*id.*, s. E.). — *Sanctus Gallus, sire Vostra Dana de Pas*, 1446 (terr. de Farges). — *Ecclesia Beate Marie de Pace*, 1456 (arch. dép. s. G.). — *Conventus Sancti Galli prope Muratum*, XV<sup>e</sup> s<sup>e</sup> (*id.*, s. E.). — *Saint-Jeath-de-Peyreyre*, XV<sup>e</sup> s<sup>e</sup> (terr. de Chambeuil). — *Saint-Jaith*, 1518 (*id.*, des Cluzels). — *Saint-Ghailh*, 1542 (*id.*, de la coll. de Notre-Dame de Murat). — *Saint-Jaith, sire la Malatière; la Malantie*, 1552 (*id.*, de Farges). — *Le Prieur de Peur-Vère, de Saint-Geath*, 1559 (inv. des titres de la coll. de N.-D. de Murat). — *Saint-Jaith*, 1575 (terr. de Bredon). — *Sanct-Jeailh*, 1598 (reconn. des cons. d'Alhepierre). — *Saint-Jailz*, 1620; — *Saincail*, 1658 (mun. Danty). — *Sanjalat, prieuré dépendant de l'infirmerie des Herbers*, 1661 (état civ.). — *Saint-Géal-de-Murat*, 1664 (arch. dép. s. H.). — *Saint-Jéal*, 1668 (nommée au p<sup>es</sup> de Monaco). — *Sanct-Jaal*, 1675; — *Saint-Jal*, 1686 (terr. de Farges). — *Le Peuch-Brec*, XVII<sup>e</sup> s<sup>e</sup> (arch. dép. s. E.).

Le couvent de Saint-Gal, dédié à Notre-Dame-de-la-Paix, n'était au XI<sup>e</sup> s<sup>e</sup> qu'un ermitage. En 1256, une maladrerie y fut établie et remplacée celle qui se trouvait à Murat. Vers le XIII<sup>e</sup> s<sup>e</sup>, une chapelle y fut construite et fut donnée aux Templiers de la mais. d'Herbet de Montferrand. Après la suppr. de cet ordre, le couvent échut aux chev. de Saint-Jean de Jérusalem; à partir de 1790, il servait d'hôpital, et, dans la nuit du 24 janvier 1855, un incendie le détruisit complètement.

SAINT-GAL, mont, à vacherie, c<sup>es</sup> de Murat. — *Poy-Beren; Poyberen*, 1268; — *Puech-Vereu*, 1326 (arch. dép. s. G.). — *Peur-Vère*, 1559 (inv. des titres de la coll. de N.-D. de Murat). — *Le Peuch de la Brège*, 1680 (terr. de la ville de Murat). — *Peuch-Brec*, XVII<sup>e</sup> s<sup>e</sup> (terr. de Chambeuil).

SAINT-GAL, vill., c<sup>es</sup> de Vabres. — *Ecclesia Sancti Galli; Sanctus Guallus*, XIV<sup>e</sup> s<sup>e</sup> (Pouillé de Saint-Flour). — *Saint-Jaith*, 1594 (arch. s. dép. G.). —

Cantal.

*Saint-Jail*, 1628 (paraphr. sur les cout. d'Auvergne). — *Sanct-Jal*, 1743; — *Saint-Gal*, 1745 (arch. dép. s. G., l. 43). — *Saint-Jéal*, 1763; — *Saint-Géal*, 1775 (*id.*, l. 48).

Saint-Gal était, avant 1789, de la Haute-Auvergne, du dioc. de l'élect. et de la subdélég. de Saint-Flour. Régi par le droit cout., il dépend : partie de la justice seign. du duché de Mercœur, partie de celle de la Trémolière, et ressort. à la sénéch. d'Auvergne, en appel de la prév. de Saint-Flour. — Son église, dédiée à saint Gal, était une chapellenie à la nomination des seigneurs de la Trémolière.

La c<sup>es</sup> de Saint-Gal a été réunie à celles de Vabres et de Ruines, en exécution de la loi du 24 juillet 1839.

SAINT-GEORGES, c<sup>es</sup> nord de Saint-Flour. — *Parrochia Sancti Georgii*, 1419; — *Sanctus Georgius*, 1429 (liber vitulus). — *Saint Georgi*, 1688 (pièces du cab. Bonnefons).

Saint-Georges était, avant 1789, de la Haute-Auvergne, du dioc. de l'élect. et de la subdélég. de Saint-Flour. Il était régi : partie par le droit écrit, partie par le droit cout., et ressort. à la sénéch. d'Auvergne, en appel de la prév. de Saint-Flour. Il y avait quatre justices différentes dans cette paroisse : celles de Saint-Georges, de Broussadel, du prieuré de Saint-Michel et de Varillettes. — Son église, dédiée à saint Étienne et à saint Georges, était un prieuré à la présentation du prieur de Saint-Michel. Elle a été érigée en succursale par décret du 28 août 1808.

SAINT-GEORGES (LA CROIX DE), mont, à vacherie, c<sup>es</sup> de Meallet.

SAINT-GEORGES, vill., c<sup>es</sup> de Saint-Projet. — *Sanctus Georgius*, 1535 (Pouillé de Clermont, don gratuit). — *Lilloige de Saint-Georges*, 1680 (état civ.).

L'église, dédiée à saint Georges, était une annexe de Saint-Projet et à la nomination de l'évêque de Clermont.

SAINT-GEORGES, ruiss., affl. du ruisseau de Menoire, c<sup>es</sup> de Saint-Santin-Cantalès; cours de 2,000 m.

SAINT-GEORGES (LA FOX DE), mont, à vacherie, c<sup>es</sup> d'Ydes.

SAINT-GERAUD, écart, c<sup>es</sup> de Marcolès.

SAINT-GERAUD (LA CHAPELLE), dom. ruiné, c<sup>es</sup> de Saint-Santin-Cantalès. — *Cappella Sancti Gerardi*, 1483 (arch. mun. d'Aurillac, s. GG, c. 18). — *Mus-Saint-Gérauld*, 1636 (lieve de Poul). — *Chapelle Saint-Jacques et Saint-Philippe* (Cassini). — *Chapelle ruinée* (État-major).

SAINT-GERONS, c<sup>es</sup> de Laroquebrou, et chât. fort de-

truit. — *Sanctus Gerontius*, 1265: — *Sanctus Geroncius*, 1354 (arch. dép. s. G.). — *Sanctus Jeronnius*, 1486 (accord entre Amauri de Montal). — *Sainct-Géroutz*, 1623 (état civ. de Laroquebrou). — *Sainct-Gerous*, 1626 (min. Sarrauste). — *Sainct-Géron*, 1648 (état civ. de Niendan). — *Sainct-Géron: Sainct-Gérons*, 1667 (id. de Glénat). — *Sainct-Gérons*, 1668 (min. Sarrauste). — *Sainct-Géronds*, 1677 (état civ. de Laroquebrou). — *Sainct-Gérout*, 1725 (id. de Saint-Paul-des-Landes). — *Sainct-Gérans; Saint-Géroux*, 1784 (Chabrol, t. IV). — *Sainct-Géron*, 1784 (arch. dép. s. G.).

Saint-Gerons était, avant 1789, de la Haute-Auvergne, du dioc. de Saint-Flour, de l'élect. et de la subdélég. d'Aurillac. Régi par le droit écrit, il dépend. de la justice seign. de Montal, et ressort. au baill. d'Aurillac, en appel de la prév. de Maurs. — Son église a été érigée en succursale, par ordonn. royale du 5 janvier 1820.

SAINT-GUILLEME, dom. et m<sup>in</sup> ruinés, c<sup>ne</sup> de Lavoisière. — *Lo mas des Santz-Guellin*, xv<sup>e</sup> s<sup>e</sup> (terr. de Chambeuil). — *Affar et molin de Serguilhaume: affar et molin de Serguilhoumes*, 1500 (id. de Combrelles). — *Molin de Sagne-Grenier*, 1609 (min. Danty). — *Village et affar de Ferguilhaume*, 1668 (nommée au p<sup>e</sup> de Monaco).

SAINT-HÉRAS, écart et mont. à vacherie, c<sup>ne</sup> d'Albanche.

SAINT-HÉRAU, m<sup>in</sup>, c<sup>ne</sup> de Paulhac.

SAINTRÉAN, baron, c<sup>ne</sup> de Saint-Clément.

SAINT-HIPPOLYTE, c<sup>ne</sup> de Riom-ès-Montagnes, et m<sup>in</sup>.

— *Sanctus Hippolithus*, 1267 (Gall. christ., t. II, inst. col. 91). — *Sanctus Ypolitus*, 1333 (homm. à l'évêque de Clermont). — *Sanctus Ypollitus*, 1425 (arch. dép. s. H.). — *Sainct-Yppolite*, 1513 (terr. de Cheylade). — *Sanctus Hippolitus*, 1517 (id. d'Archon). — *Sainct-Yppolite*, 1518 (id. de Dième). — *Sainct-Sippoly*, 1559 (min. Lanusse, n<sup>re</sup>). — *Sanct-Ypolite*, 1637 (état civ. de Montsalvy). — *Sanct-Hippolite*, 1665 (id. de Murat). — *Sanct-Hypolite*, 1678 (insin. de la cour royale de Murat). — *Sainct-Cypoly*, 1770 (arch. dép. s. G., t. 46). — *Sainct-Hypolite*, 1778 (insin. de la cour royale de Murat).

Saint-Hippolyte était, avant 1789, de la Haute-Auvergne, du dioc. de Clermont, de l'élect. et de la subdélég. de Mauriac. Régi par le droit cout., il dépend. de la justice seign. d'Archon, et ressort. au bailliage d'Aurillac, en appel de la prév. de Mauriac. — Son église, dédiée à saint Hippolyte, était un prieuré qui avait été donné à l'abbaye de

Cluny, puis uni au monast. de Saint-Flour, il était à la nomination de l'archip. de Mauriac. Elle a été érigée en succursale par ordonn. royale du 5 janvier 1820.

Les habitants de Saint-Hippolyte ont reçu le surnom de *Gastous*, du mot patois *Gate* signifiant pois non écossés.

Les communes de Sélin et de Saint-Hippolyte ont été réunies en une seule commune, dont le chef-lieu a été fixé à Saint-Hippolyte, en vertu d'une ordonn. royale du 26 juin 1836.

SAINT-ILLIDE, c<sup>ne</sup> de Saint-Cernin. — *Sanctus Illidius*, 1265 (recom. au seign. de Montal). — *Sanct-Alve*, 1449 (enq. sur les droits des seign. de Montal). — *Sanctus Illivus*, 1486 (accord entre Amauri de Montal). — *Sanctus Illidus*, 1561 (bulle de secularisation de l'abb. d'Aurillac). — *Sanct-Illide*, 1597: — *Sainct-Hilaire*, 1598 (min. Lascombes, n<sup>re</sup>). — *Sainct-Alvre; Sainct-Olvre*, 1628 (paraphr. sur les cont. d'Auvergne). — *Sainct-Hélide*, 1628 (état civ. de Beilhac). — *Sanct-Ilyde: Sainct-Illide*, 1659 (id. de Saint-Cernin). — *Sainct-Yllave*, 1659 (insin. du bailliage de Salers). — *Sainct-Ilylde*, 1662 (état civ. de Bragèac). — *Sainct-Illidy*, 1671 (id. d'Ayrens). — *Sainct-Ilyde*, 1672 (id. d'Espinadel). — *Sanct-Ilyre*, 1693 (id. d'Ally). — *Sainct-Ilyre près Grgols: Saint-Allire*, 1784 (Chabrol, t. IV).

Saint-Illide était, avant 1789, de la Haute-Auvergne, du dioc. de Saint-Flour, de l'élect. et de la subdélég. d'Aurillac. Il était le siège d'une justice seign. régi par le droit écrit, et ressort. au bailliage d'Aurillac, en appel de sa prév. part. — Son église, dédiée à saint Illide, était un prieuré dépendant de l'abbaye de Saint-Gerand et à la présentation de l'abbé. Le cure était à la nomination du prieur. Elle a été érigée en succursale par décret du 28 août 1808.

SAINT-JACQUES, ham., c<sup>ne</sup> de Saint-Flour.

SAINT-JACQUES-DES-BLATS, c<sup>ne</sup> de Vic-sur-Cèpe. — *Sanctus Jacobus de Bladis*, 1420 (arch. dép. s. E.). — *Sainct-Jacques-des-Blatz*, 1638 (état civ. de Thiézac). — *Des Blats*, 1674 (terr. de Thiézac). — *Sainct-Jaques-des-Blaz*, 1681 (état civ. d'Aurillac). — *Sainct-Jacques-des-Blas*, 1693 (id. de Saint-Clément).

Saint-Jacques-des-Blats était, avant 1789, de la Haute-Auvergne, du dioc. de Saint-Flour, de l'élect. et de la subdélég. d'Aurillac. Régi par le droit cout., il dépendait de la justice moyenne et basse de Thiézac, et ressort. au bailliage de Vic, en appel de sa prév. part. — Son église, dédiée à saint

Jacques, était une annexe de Thiézac. Elle a été érigée en succursale par décret du 28 août 1808.

SAINT-JACQUES ET SAINT-PHILIPPE, église ruinée, c<sup>me</sup> de Saint-Santin-Cantalès.

SAINT-JEAN, chapelle détruite, c<sup>me</sup> d'Ayrens.

SAINT-JEAN, dom. ruiné, c<sup>me</sup> d'Escorailles. — *Domaine de l'Arbre-de-Saint-Jean*, 1778 (inv. des arch. de la mais. d'Humières).

SAINT-JEAN, ham. et chapelle détruite, c<sup>me</sup> de Mauriac. — *Sainet-Jehan*, 1665 (état civ.).

SAINT-JEAN, ruiss., affl. de la rivière d'Aoze, c<sup>me</sup> de Mauriac; cours de 3,840 m. — Ce ruisseau porte aussi le nom d'*Escoualier*.

SAINT-JEAN, écrit, c<sup>me</sup> de Saint-Constant.

SAINT-JEAN, chapelle détruite, c<sup>me</sup> de Saint-Poncy.

SAINT-JEAN, chapelle, c<sup>me</sup> de Saint-Urcize.

SAINT-JOSEPH, chapelle détruite, c<sup>me</sup> d'Ayrens.

SAINT-JUÉRY, vill. et chât. aj. détruits, c<sup>me</sup> d'Anterrioux. — *Mansus Sancti Juerii*, 1507; — *Dominus castri superioris Sancti Juerii*, 1509; — *Sainet-Jeury*, 1648 (arch. dép. s. II). — *Sainet-Jueri*, 1688 (pièces du cab. Bonnefons). — *Saint-Guéry* (Cassini).

Saint-Juéry était, avant 1789, le siège d'une justice seign. régie par le droit écrit, et ressort. à la sénéchaussée d'Auvergne, en appel de la prév. de Saint-Flour.

SAINT-JULIEN (LA CROIX DE), croix aj. disparue, c<sup>me</sup> d'Aurillac.

La croix de Saint-Julien était une des quatre croix qui bornaient le franc-allen du monast. de Saint-Geraud. — *Crua Sancti Juliani*, 1277 (arch. mun. s. FF, p. 15).

SAINT-JULIEN, ruiss., affl. de la Jordanne, c<sup>me</sup> de Saint-Julien-de-Jordanne, Thiézac et Mandailles; cours de 1,800 m.

SAINT-JULIEN, m<sup>me</sup>, c<sup>me</sup> de Saint-Julien-de-Toursac.

SAINT-JULIEN (LA FON DE), font., c<sup>me</sup> d'Ussel. — En temps de sécheresse, pour obtenir de la pluie, on va processionnellement à cette fontaine.

SAINT-JULIEN-DE-JORDANNE, c<sup>me</sup> nord d'Aurillac. — *Sanctus Julianus*, 1522 (min. Vigny, n<sup>o</sup>). — *Sainet-Julhe*; *Sainet-Julhie*; *Sainet-Julhien*, 1573 (terr. de la chapell. des Blats). — *Sainet-Joillia-en-Jordanne*, 1622 (état civ. de Trizac). — *Sainet-Julhe*, 1634 (*id.* de Thiézac). — *Sainet-Julian*, 1665 (*id.* de Polminhac). — *Sainet-Joulhe*, 1676 (lieu de la mais. des Blats). — *Sainet-Jolhe*, 1692 (terr. de Saint-Geraud). — *Sainet-Viliv*, 1692 (état civ. de Chastel-sur-Murat). — *Saint-Julien* (Cassini).

Saint-Julien-de-Jordanne était, avant 1789, de

la Haute-Auvergne, du dioc. de Saint-Flour, de l'élect. et de la subdélég. d'Aurillac. Régi par le droit écrit, il dépendait de la justice seign. de la Peyre, et ressort. au bailliage d'Aurillac en appel de sa prév. part. — Son église, dédiée à saint Julien, était une annexe de Saint-Cirgues-de-Jordanne. Elle a été érigée en chapelle vicariale par ordonnance royale du 29 décembre 1831, et en succursale par une autre ordonnance du 31 mai 1840.

En exécution de la loi du 5 juillet 1844, la section de Saint-Julien a été distraite de la c<sup>me</sup> de Saint-Cirgues-de-Jordanne et érigée en commune distincte.

SAINT-JULIEN-DE-TOURSAC, c<sup>me</sup> de Maurs. — *Ecclesia de Caorssaco*, XIV<sup>e</sup> s<sup>c</sup> (Pouillé de Saint-Flour). — *Sainet-Julhien-de-Toursac*, 1565; — *Sainet-Julhus-de-Toursat*, 1568 (livre des achats d'Ant. de Naucaze). — *Sainet-Julhien-du-Toursac-en-Auvergne*, 1607 (min. Sarrausle, n<sup>o</sup>). — *Sainet-Julien-de-Toursat*, 1628 (paraphr. sur les cout. d'Auvergne). — *Sainet-Julhen-de-Toursac*, 1646 (état civ. de Parlan). — *Sainet-Julhen-de-Toursac*, 1648 (*id.* de Polminhac). — *Sainet-Julhien-de-Toursac*, 1649 (*id.* de Parlan). — *Sainet-Julhem*, 1668 (nommée au p<sup>re</sup> de Monaco). — *Sainet-Julhen-de-Toursac*, 1668; — *Sainet-Julhien-de-Toursac*, 1672 (état civ. de Maurs). — *Saint-Juillien*, 1757 (*id.* de Quézac). — *Saint-Julien-de-Toursat*; de *Toursat*, 1784 (Chabrol, t. IV).

Saint-Julien-de-Toursac était, avant 1789, de la Haute-Auvergne, du dioc. de Saint-Flour, de l'élect. et de la subdélég. d'Aurillac. Régi par le droit écrit, il dépend. de la justice seign. de Toursac, et ressort. au bailliage d'Aurillac, en appel de la prév. de Maurs. — Son église, dédiée à saint Julien, était un prieuré dépendant de l'archid. d'Aurillac. Elle a été érigée en succursale par ordonnance royale du 5 janvier 1820.

SAINT-JUST, c<sup>me</sup> de Ruines, et m<sup>me</sup>. — *Sanctus Justus*, 1277 (Gall. christ. t. II, inst. col. 144). — *Sanctus Justus de Recos*, 1365 (specil. Brivat.). — *Saint-Just de Recous*, 1689 (état civ. de Saint-Flour). — *Saint-Just de Recoux* (Cassini).

Saint-Just était, avant 1789, de la Haute-Auvergne, du dioc., de l'élect. et de la subdélég. de Saint-Flour. Régi partie par le droit cont., dépend. de la justice seign. de Montchanson et ressort. à la sénéch. d'Auvergne, en appel de la prév. de Saint-Flour; partie par le droit écrit, dépend. de la justice seign. de Recoux, et ressort. au bailliage de Saint-Flour, en appel de sa prév. part. — Son



église, dédiée à saint Just, était un prieuré-cure, dépend. de l'abbaye de Pébrac. Elle a été érigée en succursale par décret du 28 août 1808.

**SAINTE-LAURENT**, dom. ruiné, mont. et chapelle, c<sup>nc</sup> de Saint-Mamet-la-Salvetat. — *Chapelle Saint-Laurens*, 1635 (état civ.). — *Le puech de Saint-Laurens*, 1668 (nommée au p<sup>nc</sup> de Monaco). — *Le puech Saint-Lauren*, 1742: — *Le puech Saint-Laurent*, 1743 (anc. cad.).

**SAINTE-LAURENT**, chapelle détruite, c<sup>nc</sup> de Saint-Martin-sous-Vigouroux.

**SAINTE-LOUIS**, écart, c<sup>nc</sup> de Saint-Constant.

**SAINTE-LOUP**, vill., c<sup>nc</sup> de la Chapelle-d'Alagnon. — *Saint-Loup*, 1585 (terr. de la v<sup>nc</sup> de Murat).

**SAINTE-LUC**, écart et chapelle détruits, c<sup>nc</sup> de Mauriac.

**SAINTE-MADELEINE**, chapelle détruite, c<sup>nc</sup> de Ladinhac. — Cette chapelle dépendait du château de Montlogis.

**SAINTE-MADELEINE**, chapelle détruite, c<sup>nc</sup> de Niendau. — Cette chapelle dépendait du château de Brannoges et avait été fondée en 1679.

**SAINTE-MAMET-LA-SALVETAT**, c<sup>nc</sup> de l'arrond. d'Aurillac. — *Sanctus Mametus*, 1268 (homm. à l'évêque de Clermont). — *Paroisse de Saintmamet*, 1593 (arch. mun. d'Aurillac, s. III, c. 21). — *Saint-Mammet*, 1656 (état civ. de Maurs). — *Saint-Mamet* (Cassini.)

Saint-Mamet était, avant 1789, de la Haute-Auvergne, du dioc. de Saint-Flour, de l'élect. et de la subdélég. d'Aurillac. Régé par le droit écrit, il dépend. de la haute justice de l'évêque de Clermont et de la moyenne et basse du lieu et ressort. au bailliage d'Aurillac, en appel de la prév. de Maurs.

Il y avait jadis à Saint-Mamet, une communauté de prêtres, constituée plus tard en chapitre sous le titre de Sainte-Martine, et unie, en 1299, au chapitre de la cathédrale de Clermont. Elle fut érigée en prieuré en 1318. — La cure de Saint-Mamet était à la présent. du chapitre de Clermont et à la collation de l'évêque.

L'église de Saint-Mamet a été érigée en cure par la loi du 18 germinal an x (8 avril 1802).

La c<sup>nc</sup> de Salvetat ayant été supprimée en vertu de la loi du 3 août 1844, a été réunie à celle de Saint-Mamet, et cette dernière a pris le surnom de *la Salvetat*.

**SAINTE-MARIE**, c<sup>nc</sup> de Ruines. — *Sanctus Marius*, xiv<sup>e</sup> s<sup>c</sup> (Guill. Trascot). — *Sanctus Marchus*, xiv<sup>e</sup> s<sup>c</sup> (Pouillé de Saint-Flour). — *Saint-Marc-le-Recour* (Cassini.)

Saint-Marc était, avant 1789, de la Haute-Au-

vergne, du dioc., de l'élect. et de la subdélég. de Saint-Flour. Régé partie par le droit cont., partie par le droit écrit, il dépend. de la justice seign. de Montchanson et ressort. à la sénéch. d'Auvergne en appel de la prév. de Saint-Flour. — Son église, dédiée à saint Mary, était un prieuré dépendant de l'abbaye de Pébrac. Elle a été érigée en succursale, par ordonnance royale du 5 janvier 1820.

**SAINTE-MARIE**, c<sup>nc</sup> de Pierrefort. — *Ecclesia Sancti Mari*, xiv<sup>e</sup> s<sup>c</sup> (Guill. Trascot). — *Saint-Mary*, 1607; — *Sainte-Marye*, 1613 (état civ. de Pierrefort).

Sainte-Marie était, avant 1789, de la Haute-Auvergne, du dioc., de l'élect. et de la subdélég. de Saint-Flour. Régé par le droit écrit, elle dépend. de la justice seign. de Pierrefort, et ressort. à la sénéch. d'Auvergne en appel de la prév. de Saint-Flour. — Son église, dédiée à sainte Agathe, était réunie à la mense épiscopale; l'évêque était curé primitif de la paroisse. Elle a été érigée en succursale par décret du 28 août 1808.

**SAINTE-MARINE**, dom. ruiné, c<sup>nc</sup> d'Arpajon. — *Affarium Sancti Moti* (?), 1269 (arch. mun. d'Aurillac, s. FF, p. 15). — *Le village de Sainte-Marrine*, 1625 (état civ.).

**SAINTE-MARTIAL**, c<sup>nc</sup> de Claudesaignes, et chât. détruit. — *Sanctus Marcialis*, xiv<sup>e</sup> s<sup>c</sup> (Guill. Trascot). — *Sanctus Martialis*, xiv<sup>e</sup> s<sup>c</sup> (Pouillé de Saint-Flour). — *Sanct Martial*, 1645 (arch. dép. s. II). — *Saint-Marsal*, 1688 (pièces du cabinet Bonnefons).

Saint-Martial était, avant 1789, de la Haute-Auvergne, du dioc., de l'élect. et de la subdélég. de Saint-Flour. Il était le siège d'une justice seign. régé par le droit écrit, et ressort. à la sénéch. d'Auvergne, en appel de la prév. de Saint-Flour. — Son église, dédiée à saint Martial, était un prieuré à la nomination de l'évêque de Saint-Flour: le titulaire remplissait les fonctions de curé. Par ordonnance royale du 14 novembre 1821, l'église de Saint-Martial a été érigée en chapelle vicariale, puis en succursale par une autre ordonnance royale du 18 avril 1838.

**SAINTE-MARTIAL**, église détruite, c<sup>nc</sup> de Valnéjols.

**SAINTE-MARTIN (LA FOX-)**, font., c<sup>nc</sup> de Labrousse.

**SAINTE-MARTIN**, dom. ruiné, c<sup>nc</sup> de Montboudif. — *Affar de Saint-Martin*, 1719 (table du terr. d'Arpajon).

**SAINTE-MARTIN (LA FOX-)**, font., c<sup>nc</sup> de Saint-Étienne-de-Maurs.

Cette fontaine se trouve près du hameau de la Maison-Neuve.

SAINT-MARTIN (LA CÔTE DE), dom. ruiné, c<sup>ne</sup> de Saint-Martin-Cantalès. — *La borderie Saut-Martin*, 1778 (inv. des arch. de la mais. d'Humières).

SAINT-MARTIN, carderie, c<sup>ne</sup> de Saint-Martin-Valmeroux.

SAINT-MARTIN (LA FOX-), font., c<sup>ne</sup> de Senezergues.

SAINT-MARTIN, font., c<sup>ne</sup> de Thiézac. — *La fontaine de Saint-Martin*, 1674 (terr. de Thiézac).

SAINT-MARTIN, ruiss., affl. de la Sionde, c<sup>ne</sup> de Vèze; cours de 4,500 m.

SAINT-MARTIN-CANTALÈS, c<sup>ne</sup> de Pleaux. — *Sanctus Martinus de Chantales*, 1464 (terr. de Saint-Christophe). — *Saint-Martin-de-Monchantalès*, 1504 (*id.* de la duchesse d'Auvergne). — *Sanctus Martinus Montis Chantalesii*; *Sanctus Martinus de Monchantelys*; *de Monchantels*, 1535 (Pouillé de Clermont, don gratuit). — *Saint-Martin-Chantallès*, 1586 (min. Lascombes, n<sup>re</sup>). — *Saint-Martin-Chantallès*, 1626 (min. Sarrauste, n<sup>re</sup>). — *Saint-Martin-Chantallès*, 1647 (état civ. de Pleaux). — *Saint-Martinot*, 1650 (*id.* d'Aurillac). — *Saint-Martin-Chantelès*, 1652 (*id.* de Loupjac). — *Saint-Martin-Chantellès*, 1652 (insin. du baill. de Salers). — *Saint-Martin-Chantaleiz*, 1660 (état civ. de Saint-Cernin). — *Saint-Martin-Chantely*, 1664 (*id.* d'Ally). — *Saint-Martin-Monchantallès*, 1666; — *Saint-Martin-Mons-Chantallès*, 1667; — *Saint-Martin-Mons-Chantallès*, 1670 (*id.* de Saint-Christophe). — *Saint-Martin-Cantels*, 1672 (*id.* de Loupjac). — *Saint-Martinot*, 1694 (*id.* de Chausnac). — *Saint-Martin-Chantelais*, 1703 (*id.* de Saint-Martin-Valmeroux). — *Saint-Martin-Cantales*, 1746; — *Saint-Martin-Cantaleiz*, 1770 (arch. dép. s. C, t. 40). — *Saint-Martin-Cantaleiz* (Cassini). — *Gilbert Cantaleiz* (1<sup>re</sup> République).

Saint-Martin-Cantalès était, avant 1789, de la Haute-Auvergne, du dioc. de Clermont, de l'élect. et de la subdélég. de Mauriac. Il était le siège d'une justice seign. régie par le droit cout., et ressort. à la sénéch. de Clermont, en appel du bailliage de Salers. — Son église, dédiée à saint Martin, et jadis à saint Julien des Ponts, était un prieuré annexé à celui de Saint-Julien-du-Pont, près Florac (Lozère). Elle a été érigée en succursale par décret du 28 août 1808.

SAINT-MARTIN-DE-VALOIS, vill., c<sup>ne</sup> de Saint-Cernin. — *Mansus Sancti Martini*, 1269 (arch. mun. d'Aurillac, s. FF, p. 15). — *Sanctus Martinus de Valoyre*, XIV<sup>e</sup> s<sup>c</sup> (Pouillé de Saint-Flour). — *Sanctus Martinus de subeys Tornamira*, 1403 (échange entre J. de Montal). — *Sanctus Martinus de Valoir*, 1522 (min. Vigery). — *Sanct-Martin-soubs-Tornamire*,

1552 (terr. de Nozières). — *Saint-Martin du Valbiel*, 1627 (état civ. d'Aurillac). — *Saint-Martin-soubs-Tornemire*, 1628 (paraphr. sur les cout. d'Auvergne). — *Saint-Martin-de-Valies*, 1644 (état civ.). — *Saint-Martin-de-Valois*, 1649 (*id.* d'Aurillac). — *Saint-Martin-de-Laloir*, 1668 (*id.* de Saint-Martin-de-Valois). — *Saint-Martin de Valois*, 1686 (*id.* de Saïgues).

Saint-Martin-de-Valois était, avant 1789, de la Haute-Auvergne, du dioc. de Saint-Flour, de l'élect. et de la subdélég. d'Aurillac. Régi par le droit écrit, il dépend. de la justice seign. de Nozières et ressort. au baill. d'Aurillac, en appel de sa prév. part. — Son église, auj. ruinée, dédiée à saint Martin, fut donnée, avec les revenus, au chapitre de N.-D. d'Aurillac, en 1434, par Martin de Charpagne.

La c<sup>ne</sup> de Saint-Martin-de-Valois a été réunie à celle de Saint-Cernin par ordonnance royale du 6 janvier 1806.

SAINT-MARTIN-SOBS-VIGOURoux, c<sup>ne</sup> de Pierrefort. — *Sanctus Martinus*, 1131 (mon. pontif. arv.). — *Sanctus Martinus de subto Vigoro*, 1368 (arch. dép. s. E.). — *Sanctus Martinus subto Vigouroux*, 1606 (*id.* s. C.). — *Saint-Martin-soubs-Vigouroux*, 1671 (insin. de la cour royale de Murat). — *Saint-Martin*, 1784 (Chabrol, t. IV).

Saint-Martin-sous-Vigouroux était, avant 1789, de la Haute-Auvergne, du dioc., de l'élect. et de la subdélég. de Saint-Flour. Régi par le droit écrit, il dépend. de la justice royale de Vigouroux, et ressort. au baill. de Vic, en appel de la cour royale de Murat. — Son église, dédiée à saint Martin, était une cure dépend. en partie du monast. de Sauvillanges et à la nomination du chapitre cathédral. Elle a été érigée en succursale par décret du 28 août 1808.

SAINT-MARTIN-VALMEROUX, c<sup>ne</sup> de Salers, et chât. fort auj. détruit. — *Ecclesia Sancti Martini*, XII<sup>e</sup> s<sup>c</sup> (charte dite de Clovis). — *Sanctus Martinus de Valle Marant*, 1293 (spicil. Brivat.). — *Sanctus Martinus de Valmaron*, 1447 (arch. dép. s. E.). — *Saint-Martin-de-Valmarous*, 1504 (terr. de la duchesse d'Auvergne). — *Sanctus Martinus Valismarone*, 1535 (Pouillé de Clermont, don gratuit). — *Saint-Martin-de-Vaule-Marans*, 1552 (min. Guy de Vaysseyra, n<sup>re</sup>). — *Sanct-Martin-de-Valmeroux*, 1583 (terr. de Polminhae). — *Sanct-Martin-de-Valmirans*, 1586 (min. Lascombes, n<sup>re</sup>). — *Saint-Martin-Valmeroux*, 1632 (état civ. d'Aurillac). — *Sanctus Martinus de Valmaroux*, 1649 (Gall. christ., t. II, inst. c. 300). — *Saint-Martin-Valmayroux*, 1659 (état civ. de

Tourniac). — *Saint-Martin-Muraron*, 1674 (état civ. d'Ally). — *Saint-Martin-de-Farmarau*, 1681 (id. d'Aurillac). — *Saint-Martin-Valmeroux*, 1688 (pièces du cab. Bonnelons). — *Saint-Martin-près-Saint-Cerny*, 1693 (état civ. d'Ally).

Le baill. de Crèvecœur, créé en 1288, a siégé pendant quelque temps à Saint-Martin-Valmeroux, il fut ensuite transféré à Salers par arrêt du Conseil de 1524.

Saint-Martin-Valmeroux était, avant 1789, de la Haute-Auvergne, du dioc. de Clermont, de l'élect. et de la subdélég. de Mauriac. Il était le siège d'une justice seign. régie par le droit cout., et ressort à la sénéch. d'Auvergne, en appel du baill. de Salers. — Son église, dédiée à saint Martin, était un prieuré qui fut uni au collège de Mauriac, et à la nomin. de Fêvêque. Elle a été érigée en succursale par décret du 28 août 1808.

SAINT-MAM, chapelle détruite, c<sup>ne</sup> d'Apchon. — *Capella d'Apchon*, 1535 (Pouillé de Clermont, don grauit).

SAINT-MARY, dom. ruiné, c<sup>ne</sup> de Chastel-sur-Murat. —

*Affar de Saint-Mary*, 1490 (terr. de Chambeuil).

SAINT-MARY, m<sup>ne</sup>, c<sup>ne</sup> de Ferrières-Saint-Mary.

SAINT-MARY, écart, jadis vill., c<sup>ne</sup> de Roannes-Saint-Mary. — *Ecclesia Sancti Mari*, XIV<sup>e</sup> s<sup>c</sup> (Pouillé de Saint-Flour). — *Le mas de Saint-Mary*, 1692 (terr. de Saint-Geraud).

Saint-Mary était, avant 1789, de la Haute-Auvergne, du dioc. de Saint-Flour, de l'élect. et de la subdélég. d'Aurillac. Régi par le droit écrit, il dépend. de la justice seign. de Roannes et ressort, au baill. d'Aurillac, en appel de la prév. de Maurs. — Son église, dédiée à saint Mary, était une cure à la nomin. du chapitre de Saint-Geraud; elle avait été érigée en chapelle vicariale par ordonnance royale du 16 mai 1821 et en succursale par une autre ordonnance royale du 7 août 1847.

En exécution de la loi du 19 juillet 1844, la c<sup>ne</sup> de Saint-Mary a été réunie à celle de Roannes qui a pris alors le nom de *Roannes-Saint-Mary*.

SAINT-MARY (LE), ruiss., all. de la rivière de Roannes, c<sup>ne</sup> de Roannes-Saint-Mary; cours de 1,850 m.

SAINT-MARY-LE-CROS, vill., c<sup>ne</sup> de Ferrières-Saint-Mary. — *Ecclesia Sancti Mari de Crozo*, XIV<sup>e</sup> s<sup>c</sup> (Guill. Trascot). — *Saint-Mary-le-Croz*, 1401 (spicil. Brivat.). — *Sanctus Marius supra Massiacum*, 1440 (arch. dép. s. H.). — *Saint-Mary-Cros*, 1613 (terr. de Nubiens). — *Saint-Mary-le-Crosse*, 1635 (nommée par G<sup>lle</sup> de Foix). — *Saint-Mary*, 1646 (lieu des Ternes). — *Saint-Mary-lou-Cros*, 1671 (état civ. de Murat). — *Saint-Mary-Croc*,

1671; — *Saint-Mary-de-Cros*, 1675 (état civ. de Bonnac). — *Saint-Mary-le-Creux*, 1699 (id. de Moissac). — *Saint-Mary-le-Creux*, 1701 (id. de Saint-Flour). — *Saint-Mary-le-Croc*, 1715 (id. de Saint-Victor-sur-Massiac). — *Saint-Mary-le-Cros* (État-major).

Saint-Mary-le-Cros était, avant 1789, de la Basse-Auvergne, du dioc. de Clermont, de l'élect. et de la subdélég. de Saint-Flour. Régi par le droit cout., il dépend. en partie de la justice seign. de Peyrusse, et ressort. à la sénéch. d'Auvergne, en appel de la prév. de Brioude. — Son église, dédiée à saint Mary, était un prieuré qui fut uni en 1541 à celui de Talizat dont il dépend. primitivement. Elle a été érigée en succursale par décret du 28 août 1808.

Par décision du Conseil général du 25 août 1888, le chef-lieu de la c<sup>ne</sup> de Saint-Mary-le-Cros a été transféré au village de Ferrières, et cette c<sup>ne</sup> a pris le nom de *Ferrières-Saint-Mary*.

SAINT-MARY-LE-PLAIN, c<sup>ne</sup> de Massiac. — *Sanctus Mari*

*de Plas*, XIV<sup>e</sup> s<sup>c</sup> (Guill. Trascot). — *Sanctus Mari*

*de Bosseris*, XIV<sup>e</sup> s<sup>c</sup> (Pouillé de Saint-Flour). —

*Sanctus Marius*, 1361; — *Saint-Mary-des-Plains*,

1401 (spicil. Brivat.). — *Sanctus Mari supra Mas-*

*siacum*, 1430 (arch. dép. s. H.). — *Sanctus Mary*

*de Plainis*, 1526; — *Saint-Mary-lo-Pla*, 1571

(terr. de Vieillespesse). — *Saint-Mary-lou-Plain*;

— *Saint-Mary-Corcoral*, 1610 (id. d'Avenaux).

— *Saint-Mary-Plain*, 1613 (id. de Nubiens).

*Saint-Mary-le-Pla*, 1638 (état civ. de Murat).

*Saint-Mary-Plain*, 1724 (id. de Saint-Mary).

Suivant Audigier, le nom primitif de Saint-Mary-le-Plain serait *Marijal* (?).

Saint-Mary-le-Plain était, avant 1789, de la Basse-Auvergne, du dioc. de Clermont, de l'élect. et de la subdélég. de Brioude. Régi par le droit cout., il était le siège d'une justice seign. ressort. à la sénéch. d'Auvergne, en appel de la prév. de Brioude. — Son église, dédiée à saint Mary, était un prieuré qui a dépendu de l'abb. de Moissac jusqu'en 1219 et, à partir de cette époque, du prieuré de Bredon. Le prieur était à la nomination du trésorier de la cathédrale de Saint-Flour. Elle a été érigée en succursale par décret du 28 août 1808.

SAINT-MAURICE, seigneurie, c<sup>ne</sup> de Cheylade. — *La seigneurie de Saint-Maurice*, 1784 (Chabrol, t. II).

Saint-Maurice était, avant 1789, le siège d'une justice seign. régie par le droit cout., et ressort. à la sénéch. d'Auvergne, en appel de la prév. de Saint-Flour.

SAINT-MAURICE, vill. et m<sup>ne</sup>, c<sup>ne</sup> de Valucjols. —

*Sanctus Mauricius*, 1445 (ordonn. de J. Ponjet). — *Paroisse de Saint-Maurisi; lou molé de Saint-Maurisi; Saint-Maurise*, xv<sup>e</sup> s<sup>c</sup> (terr. de Bredon). — *Saint-Maurice*, 1508 (*id.* de Loubeysargues). — *Saint-Mourice*, 1542; — *Saint-Maurice*, 1594 (*id.* de Bressanges). — *Saint-Morice*, 1628 (paraphr. sur les cont. d'Anvergne). — *Saint-Maurisse*, 1672 (insin. du baill. d'Andelat).

Saint-Maurice était, avant 1789, de la Haute-Auvergne, du dioc. de l'élect. et de la subdélég. de Saint-Flour. Il était le siège d'une justice seign. régie par le droit cout., et ressort. à la sénéch. d'Anvergne, en appel de la prév. de Saint-Flour. — Son église, dédiée à saint Maurice, était un prieuré dépend. de celui de Bredon.

Saint-Maurice a été une municipalité lors de l'organisation du département en 1790.

**SAINTE-MÉGARDE**, font. actuellement perdue, c<sup>me</sup> de Mourjou. — Cette fontaine sourdissait dans le Pré-de-Flory, et était en grande vénération.

**SAINTE-MICHEL**, chapelle détruite, c<sup>me</sup> de Fontanges.

**SAINTE-MICHEL**, vill., m<sup>ns</sup> et chât. fort détruit, c<sup>me</sup> de Saint-Georges. — *Sanctus Michael*, 1294 (arch. dép. s. G.). — *Prior Sancti Michaelis*, 1322 (*id.* s. E.). — *Saint-Michel*, 1563 (*id.* s. G.).

Saint-Michel était, avant 1789, régi par le droit cout. et siège d'une justice seign. ressort. à la sénéch. d'Anvergne, en appel de la prév. de Saint-Flour.

Le prieuré de Saint-Michel, auquel celui de Saint-Ureize avait été uni, était à la nomination du chapitre cathédral de Saint-Flour.

**SAINTE-PAUL-DE-SALERS**, c<sup>me</sup> de Salers et chât. féodal ruiné. — *Saint-Pol*, 1666 (état civ. d'Anglards-de-Salers). — *Saint-Paul*, 1670 (*id.* du Vigan).

Saint-Paul-de-Salers était, avant 1789, de la Haute-Auvergne, du dioc. de Clermont, de l'élect. et de la subdélég. de Mauriac. Régi par le droit cout., il dépend. de la justice seign. de Salers, et ressort. à la sénéch. d'Anvergne, en appel du baill. de Salers. — Son église, dédiée à saint Paul, était une cure dépend. de l'archêpr. de Mauriac. Elle a été érigée en succursale par ordonnance royale du 5 janvier 1820.

**SAINTE-PAUL-DES-LANDES**, c<sup>me</sup> sud d'Aurillac. — *Sanctus Paulus de Landis*, 1402 (reconn. au seign. de Montal). — *Saint-Paul-des-Landes*, 1449 (enq. sur les droits des seign. de Montal). — *Parrochia Sancti Pauli de Landis*, 1522 (min. Vigery, n<sup>re</sup>). — *Saint-Paul-des-Landes*, 1600 (pap. de la fam. de Montal). — *Saint-Paul-de-las-Landès*, 1623 (état civ. de Saint-Mamet). — *Sanct-Pol-*

*des-Landes*, 1627 (min. Sarrauste, n<sup>re</sup>). — *Saint-Paul*, 1634 (état civ. de Reilhac). — *Saint-Pol-des-Landes*, 1669; — *Saint-Pol-des-Landas*, 1674 (*id.* d'Ayrens). — *Saint-Pol*, 1682 (arch. dép. s. C.).

Saint-Paul-des-Landes était, avant 1789, de la Haute-Auvergne, du dioc. de Saint-Flour, de l'élect. et de la subdélég. d'Aurillac. Il était le siège d'une justice seign. régie par le droit écrit, et ressort. au baill. d'Aurillac, en appel de sa prév. part. — Son église, dédiée à saint Paul, était un prieuré dépend. de l'archêpr. d'Aurillac; il y avait aussi dans cette paroisse un chapitre à la nomination de l'évêque. Elle a été érigée en succursale par décret du 28 août 1808.

**SAINTE-PEYRE (LE PUECH)**, mont. à vacherie, c<sup>me</sup> de Narbac.

**SAINTE-PIERRE**, chapelle, c<sup>me</sup> de Boisset.

**SAINTE-PIERRE-DU-PEIL**, c<sup>me</sup> de Saignes.

L'église de Saint-Pierre-du-Peil a été érigée en succursale par décret du 4 juin 1853.

Par décision du Conseil général du départ. du Cantal du 1<sup>er</sup> novembre 1871, la section de Saint-Pierre a été distraite du terr. de la c<sup>me</sup> de Champagnac et érigée en c<sup>me</sup> distincte, sous le titre de Saint-Pierre-du-Peil.

**SAINTE-POL**, chât., c<sup>me</sup> de Saint-Martin-Valmeroux. — *Saint-Pol-de-Grailhes*, 1665 (terr. de N.-D. d'Aurillac). — *Domaine de Saint-Pol*, 1702 (état civ.).

**SAINTE-PONCY**, c<sup>me</sup> de Massiac. — *Sanctus Pontius*, 1293 (spicil. Brivat.). — *Sanctus Pontius*, XIV<sup>e</sup> s<sup>c</sup> (Guill. Trascot). — *Saint-Ponssy*, 1401 (spicil. Brivat.). — *Saint-Ponssy*, 1610 (*id.* d'Avenaux). — *Saint-Poncy*, 1613 (*id.* de Nubieux). — *Saint-Ponci*, 1646 (liève des Ternes). — *Saint-Ponci*, 1703 (état civ. de Saint-Étienne-sur-Massiac). — *Saint-Ponsi*, 1720 (*id.* de Saint-Victor-sur-Massiac). — *Saint-Pons; Saint-Pontu*, 1857 (Dict. stat. du Cantal).

Saint-Poncy était, avant 1789, de la Basse-Auvergne, du dioc. de Clermont, de l'élect. et de la subdélég. de Brioude. Il était le siège d'une justice seign. régie par le droit cout., et ressort. à la sénéch. d'Anvergne, en appel de la prév. de Brioude.

Cette paroisse renfermait encore les justices des prieurés de Rochefort et de Saint-Poncy ainsi que celles de Lastic, de Luc et de Nubieux, qui toutes ressort. à la sénéch. d'Anvergne, en appel de la prév. de Brioude.

Son église, sous le voc. de saint Pontien, pape et martyr, fut donnée en 1070 à l'abb. de Pebrac,

- et était à la nomination du prieur de Rochefort. Elle a été érigée en succursale par décret du 28 août 1808.
- SAINTE-REINE**, chapelle détruite, c<sup>ne</sup> de Murat.
- SAINTE-REINE**, chapelle, c<sup>ne</sup> de Virargues.
- SAINTE-REMY**, ruiss., affl. de la Maronne, coule aux finages des c<sup>nes</sup> de Fontanges, Saint-Remy-de-Salers et Saint-Martin-Valmeroux; cours de 4,108 m.
- SAINTE-REMY**, ruiss., affl. du Bex, c<sup>ne</sup> de Saint-Remy-de-Chaudesaignes; cours de 900 m.
- SAINTE-REMY-DE-CHAUSAIGNES**, c<sup>ne</sup> de Chaudesaignes. — *Sanctus Remygus*, XIV<sup>e</sup> s<sup>c</sup> (Pouillé de Saint-Flour). — *Sainte-Remize*, 1628 (paraphr. sur les cout. d'Auvergne). — *Saint-Remise*, 1688 (pièces du cab. Bonnefons). — *Sainte-Remise*, 1784 (Chabrol, t. IV).
- Saint-Remy-de-Chaudesaignes était, avant 1789, de la Haute-Auvergne, du dioc. de Clermont, de l'élect. et de la subdélég. de Saint-Flour. Régi par le droit écrit, il dépend. des justices seign. de Saint-Urcize et de la Roche-Camillac, et ressort. à la sénéch. d'Auvergne, en appel de la prév. de Saint-Flour. — Son église, dédiée à saint Remy, était un prieuré qui fut uni au monast. de Saint-Flour en 1219, et était à la nomination de l'évêque de Clermont. Elle a été érigée en succursale par décret du 28 août 1808.
- SAINTE-REMY-DE-SALERS**, c<sup>ne</sup> de Salers. — *Sanctus Remygus*, 1535 (Pouillé de Clermont, don gratuit). — *Saint-Rémy*, 1640 (pièces du cab. Lacassagne). — *Saint-Rémi*, 1688 (id. Bonnefons). — *Sainte-Remise*, 1784 (Chabrol, t. IV).
- Saint-Remy était, avant 1789, de la Haute-Auvergne, du dioc. de Clermont, de l'élect. et de la subdélég. de Mauriac. Il était le siège d'une justice seign. régie par le droit cout., et ressort. à la sénéch. d'Auvergne, en appel du baill. de Salers. — Son église, dédiée à saint Remy, était un prieuré à la nomination du doyen de Saint-Geraud d'Aurillac. Elle a été érigée en succursale par ordonnance royale du 25 juin 1826.
- SAINTE-ROCHE**, chapelle détruite, c<sup>ne</sup> de Saint-Amandin.
- SAINTE-ROCHE**, chapelle en ruines, c<sup>ne</sup> de Saint-Blaise.
- Cette chapelle se trouve au village de Vergnes.
- SAINTE-ROMAN**, rocher, c<sup>ne</sup> de Molèdes, sur lequel, suivant la tradition locale, il aurait existé autrefois un monastère.
- SAINTE-ROUFY**, vill. et chapelle détruite, c<sup>ne</sup> d'Arnac. — *Sanctus Rofinus*, 1402 (arch. mun. d'Aurillac, s. III, c. 21). — *Mansus Sancti Roffi*, 1482 (pièces du cab. d'E. Amé). — *Saint-Rossy*, 1634 (état civ. de Saint-Santin-Cantalès). — *Saint-Rouffi*, 1637 (min. Sarrauste, n<sup>o</sup>). — *Santrossi*, 1670 (état civ. de Saint-Santin-Cantalès). — *Saint-*
- et était à la nomination du prieur de Rochefort. Elle a été érigée en succursale par décret du 28 août 1808.
- SAINTE-PROJET**, c<sup>ne</sup> de Salers. — *Sanctus Proiectus*, 1535 (Pouillé de Clermont, don gratuit). — *Saint-Préghetz*, 1600 (trans. des hab. d'Auriol avec l'hôp. d'Aurillac). — *Saint-Préghet*, 1600 (reconn. des hab. d'Auriol à l'hôp. d'Aurillac). — *Saint-Prezgyet*, 1615 (état civ. de Naucelles). — *Sanct-Proiect*, 1635; — *Sanct-Préject*, 1642 (id. de Salers). — *Saint-Préject*, 1657 (id. de Pleaux). — *Saint-Préghetz*, 1660 (id. de Saint-Germin). — *Saint-Préghet*, 1666 (id. de Jussac). — *Sanct-Prugget*, 1668; — *Saint-Prugget*, 1669 (id. de Saint-Martin-de-Valois). — *Saint-Proghet*, 1670 (id. de Marmanlac). — *Saint-Proiect*, 1680 (id. de Saint-Projet). — *Saint-Proiet*, 1688 (pièces du cab. Bonnefont). — *Saint-Préjet*, 1693 (inv. des titres de l'hôp. d'Aurillac). — *Saint-Projet*, 1717 (terr. de Beauclair). — *Bertraude* (1<sup>re</sup> République).
- Saint-Projet était, avant 1789, de la Haute-Auvergne, du dioc. de Clermont, de l'élect. et de la subdélég. d'Aurillac. Il était le siège d'une justice seign. régie par le droit cout., et ressort. à la sénéch. d'Auvergne, en appel du baill. de Salers. — Son église, dédiée à saint Projet, était un prieuré à la nomination de l'évêque de Clermont. Elle a été érigée en succursale par décret du 28 août 1808.
- SAINTE-PROJET**, vill. et m<sup>ns</sup>, c<sup>ne</sup> de Cassaniouze. — *Saint-Progès*, 1653; — *Saint-Projet*, 1659 (état civ. de Cassaniouze). — *Sanct-Proiect*, 1701 (id. de Montsalvy). — *Saint-Projet*, 1740 (anc. cad. de Cassaniouze).
- Saint-Projet était, avant 1789, le siège d'une justice seign. régie par le droit écrit, et ressort. à la sénéch. d'Auvergne, en appel de la prév. de Calvinet. — Son église a été érigée en annexe vicariale par ordonnance royale du 25 mars 1840, puis en succursale par une autre ordonnance du 31 mars 1844.
- SAINTE-PROJET**, vill., c<sup>ne</sup> de Chalvignac.
- SAINTE-RADÉGARDE (LA FOX DE)**, font., c<sup>ne</sup> de Rassi-gnac.
- SAINTE-RAME (LE PUY DE)**, mont. à vacherie, c<sup>ne</sup> de Cros-de-Montvert.
- SAINTE-RAME**, écart et chapelle ruinée, c<sup>ne</sup> de Saint-Santin-Cantalès. — *Mansus de Sant Rama*, 1489 (reconn. au seign. de Montf). — *Sanct-Rame*, 1637; — *Saurame*, 1643 (état civ.). — *Cleaurame*, 1644 (min. Sarrauste, n<sup>o</sup>). — *Sanctraume*, 1669 (nommée au p<sup>o</sup> de Monaco).

*Roffy*, 1672 (état civ.). — *Saint-Rouffy*, 1744 (anc. cad. de Saint-Santin-Cantalès). — *Saint-Roussi* (Cassini).

SAINT-SANTIN-CANTALÈS, c<sup>m</sup> de Laroquebrou, et chât. féodal aj. détruit. — *Sanctus Sanctinus*, 1322; — *Sanctus Sentinus*, 1327; — *Sanctus Santinus da Cantalas*, 1340 (homm. au seign. de Montal). — *Sanctus Santinus de Cantales*, 1345 (arch. dép. s. G.). — *Sanctus Sentinus*, 1403 (arch. mun. d'Aurillac, s. III, c. 21). — *Sanctus Santinus de Cantal*, 1423 (pap. de la famille de Montal). — *Sanctus Sanctinus Canthalesis*, 1442 (homm. au seign. de Montal). — *Sanctus Santinus Cantalezii*, 1442 (pap. de la famille de Montal). — *Sanctus Santinus de Conthalesis*, 1452 (arch. mun. d'Aurillac, s. III, c. 21). — *Sant Sancti*, 1471 (homm. au seign. de Montal). — *Sanctus Santinus de Cantalesio*, 1483 (arch. mun. d'Aurillac, s. GG, c. 18). — *Saine Santi*, 1486 (accord avec Amaury de Montal). — *Sanctus Sanctinus de Cantales*, 1489 (reconn. aux seign. de Montal). — *Pairie Saint Anthin*, 1505 (pap. de la famille de Montal). — *Saint-Saintin*, 1626 (min. Sarrauste, n<sup>re</sup>). — *Saint-Santin-Cantalez*, 1638 (état civ. de Laroquebrou). — *Saint-Saintin-de-Cantalles*, 1645 (min. Sarrauste, n<sup>re</sup>). — *Saintantun*, 1650 (état civ. de Pleaux). — *Saint-Quentin*, 1654 (*id.* de Glénat). — *Saint-Saintin-Chantalles*, 1655 (*id.* de Saint-Christophe). — *Saint-Antin*, 1673 (*id.* de Tournaic). — *Saint-Santy*, 1674 (*id.* d'Ayrens). — *Saint-Sentin-Cantales*, 1685 (*id.* de Laroquebrou). — *Saint-Sentin-Cantalès*, 1750 (inv. des bicus, hóp. de Laroquebrou). — *Saint-Santin-Cantal*; *Saint-Cantal*, 1776 (arch. dép. s. G, l. 40). — *Saint-Saintin-Cantalez*, 1784 (Chabrol, t. IV).

Saint-Santin-Cantalès était, avant 1789, de la Haute-Auvergne, du dioc. de Saint-Flour, de l'élect. et de la subdélég. d'Aurillac. Cette paroisse était régie par le droit écrit, elle dépend. de la justice du m<sup>ort</sup> de Lignerac, et ressort. au baill. d'Aurillac, en appel de sa prév. part. — Son église, dédiée à saint Santin, était un prieuré dépend. du chapitre de Saint-Gerand d'Aurillac et le curé était à la nomination du prieur. Elle a été érigée en succursale par décret du 28 août 1808.

SAINT-SANTIN-DE-MAURS, c<sup>m</sup> de Maurs et chât. en ruines. — *Sanctus Sentinus*, 1253 (Gall. christ., t. II, inst., p. 90). — *Sanctus Sanctinus*, xiv<sup>e</sup> s<sup>e</sup> (Pouillé de Saint-Flour). — *Parrochia Nostre-Domine*, xv<sup>e</sup> s<sup>e</sup> (arch. mun. de Saint-Santin). — *Saine-Saintin*, 1613 (état civ.). — *Saint-Saintin*, 1694 (terr. de Marcolès). — *Saincte-Marie-de-*

Cantal.

*Saint-Sauté*, xvii<sup>e</sup> s<sup>e</sup> (reconn. au prieur de Saint-Constant). — *Saint-Sentin*, 1755 (état civ. de Maurs). — *Sainsantin*, 1786 (liève de Calvinet).

Saint-Santin était, avant 1789, de la Haute-Auvergne, du dioc. de Saint-Flour, de l'élect. et de la subdélég. d'Aurillac. Régi par le droit écrit, il était le siège d'une justice seign. ressort. au baill. d'Aurillac, en appel de la prév. de Maurs. — Son église, dédiée à saint Santin, était un prieuré uni, en 1255, à l'abbaye de Maurs et à la présentation de l'abbé. Elle a été érigée en succursale par décret du 28 août 1808.

SAINT-SATURNIN, c<sup>m</sup> d'Allanche. — *Sanctus Saturninus*, 1185 (spicil. Brivat.). — *Molendinum Sancti Saturnini*, 1280 (Baluze, t. II, p. 505). — *Sanctus Saturninus in monte*, xiv<sup>e</sup> s<sup>e</sup> (Guil. Trascol, xiv<sup>e</sup> s<sup>e</sup>). — *Sanctus Saturninus juxta Tornamira*, xiv<sup>e</sup> s<sup>e</sup> (Pouillé de Saint-Flour). — *Sanctus Saturninus in montibus*, 1413 (arch. dép. s. E.). — *Sanctus Severnus*, 1458 (pap. de la fam. de Montal). — *Saint-Sorny*, 1514 (terr. de Cheylade). — *Saint-Saturniny*, 1543 (arch. mun. d'Aurillac, s. GG, p. 8). — *Saint-Saturnin-ès-Montaignes*, 1595 (terr. de Dienne). — *Saint-Sadurin*, 1629 (*id.* du prieuré de Ségur). — *Saint-Satourny-ès-Montaignes*, 1673 (nommée au p<sup>e</sup> de Monaco). — *Saint-Sadourin*, 1688 (pièces du cab. Bonnefons).

Saint-Saturnin était, avant 1789, de la Haute-Auvergne, du dioc. et de l'élect. de Clermont, de la subdélég. de Saint-Flour. Régi par le droit cout., il était le siège d'une justice seign. ressort. à la sénéch. d'Auvergne, en appel du baill. d'Aubijoux. — Son église, dédiée à saint Saturnin, était un prieuré à la nomination du prieur de la Voûte. Elle a été érigée en succursale par décret du 28 août 1808.

SAINT-SAURY, c<sup>m</sup> de Saint-Mamet-la-Salvetat. — *Sanctus Severinus*, 1357 (arch. mun. d'Aurillac, s. III, c. 21). — *Sanctus Severus*, xiv<sup>e</sup> s<sup>e</sup> (Pouillé de Saint-Flour). — *Saint-Saury*, 1590 (livre des achats d'Ant. de Nauceze). — *Saint-Saurin*, 1633 (état civ. de Glénat). — *Saint-Chaury*, 1646 (*id.* de Parlan). — *Saint-Severain*, 1657 (pap. de la fam. de Montal). — *Saint-Sauri*, 1688 (pièces du cab. de Bonnefons). — *Saint-Sauvrin*, 1693 (état civ. de Glénat). — *Saint-Saury*, 1787 (arch. dép. s. G.).

Saint-Saury était, avant 1789, de la Haute-Auvergne, du dioc. de Saint-Flour, de l'élect. et de la subdélég. d'Aurillac. Régi par le droit écrit, il dépend. de la justice du prieuré d'Escalmels, et ressort. au baill. d'Aurillac, en appel de la prév.

- de Maurs. — Son église, dédiée à saint Séverin, était une cure à la nomination du prieur d'Escalmels. Elle a été érigée en succursale par décret du 8 août 1808.
- SAINT-SAUVÉUR**, chapelle isolée, c<sup>ne</sup> de Molompize. — *Saint-Sauvayrie*; *Saint-Saurayrie*; *Saint-Sauvayre*, 1559 (liève du prieur de Molompize). — *Chapelle de Saint-Sauveur* (Cassini).
- SAINT-SÉPULCRE** (CHAPELLE DU), chapelle détruite, c<sup>ne</sup> de Marcolès. — *Chapelle Saint-Sépulcre*, 1544 (min. Destaing).
- SAINT-SIMON**, c<sup>ne</sup> nord d'Aurillac. — *Saint Segmon*, 1230 (arch. dép. s. E). — *Sanctus Sigismundus*, 1289 (annot. sur l'hist. d'Aurillac). — *Sanctus Sigis Mundus*, 1338 (arch. mun. de Nancelles). — *Saint-Symon*, 1528 (reconn. au curé de la Trinité d'Aurillac). — *Saint-Simon*, 1546 (arch. dép. s. E). — *Saint-Symond*, 1577 (pièces de l'abbé Delmas). — *Saint-Simmong*, 1621 (état civ. d'Aurillac). — *Saint-Simond*, 1623 (*id.* d'Aurillac). — *Saint-Simou*, 1625 (*id.* d'Arpajon). — *Saint-Symon*, 1637 (min. Dumas, n<sup>o</sup>). — *Saint-Sisimon*, 1665 (état civ. de Jussac). — *Saint-Simons*, 1666; — *Saint-Sigismon-en-Jordane*, 1667 (*id.* de Polminhae). — *Saint-Siméon*, 1672 (*id.* de Glénat). — *Saint-Sigismond*, 1700; *Saint-Simont*, 1703; — *Saint-Sigismon*, 1704 (*id.* de Saint-Simon). — *Saint-Simon*, autrefois *Saint-Ségimond*, 1784 (Chabrol, t. IV).
- Saint-Simon était, avant 1789, de la Haute-Auvergne, du dioc. de Saint-Flour, de l'élect. et de la subdélég. d'Aurillac. Régi par le droit écrit, il ressort. au baill. de Vie, en appel de la prév. d'Aurillac; jusqu'en 1748, Saint-Simon a dépendu de la justice du chapitre de Saint-Gerand, et, depuis lors, de la justice royale. — Son église, dédiée à saint Sigismond, était un prieuré à la nomination du chapitre de Saint-Gerand. Elle a été érigée en succursale par décret du 28 août 1808.
- La c<sup>ne</sup> de Donnes, supprimée en 1812, a été réunie à celle de Saint-Simon.
- SAINT-SIMON**, vill. détruit, c<sup>ne</sup> de Saint-Martin-Cantalès. — *Le villaige de Saint-Symon*, 1585 (terr. de Saint-Martin-Cantalès).
- SAINT-SOL**, vill., c<sup>ne</sup> de Chaliers. — *Censolz*, 1508; *Cen-Solz*, 1630; — *Sensolz*, 1662 (terr. de Montchamp). — *Saint-Sol*, fin du xvii<sup>e</sup> s<sup>e</sup> (*id.* de Chaliers). — *Sensors*, 1745 (arch. dép. s. G, l. 43). — *Censol* (Cassini).
- SAINT-SULPICE**, l<sup>ne</sup> et chapelle détruite, c<sup>ne</sup> de Maurs. — *Village de Saint-Sulpice*, 1754 (état civ.).
- SAINTE-TEIGNE** (LA FON DE), font., c<sup>ne</sup> de Vernols.
- Cette source se trouve près de l'église et ses eaux ont la propriété, dit-on, de guérir la maladie de ce nom.
- SAINT-THOMAS**, chapelle et maladrerie détruites, c<sup>ne</sup> de Saint-Georges. — *Chapelle Saint-Thomas* (Cassini).
- Une command. de l'ordre du Temple a jadis existé en ce lieu; elle relevait directement, en 1279, du Saint Siège.
- SAINT-THOMAS**, ham. et m<sup>in</sup> détruit, c<sup>ne</sup> de Saint-Georges. — *Molendinum de Sancto Thomas*, 1428; — *De Sancto Thoma*, 1486 (liber vitulus). — *Molin de Thomas*, 1689 (terr. de Saint-Flour).
- SAINT-THOMAS-DE-SALVALIS**, vill., c<sup>ne</sup> d. Mauriac. — *Sanctus Thoma*, 1473; — *Capella Beati Thome*, 1474 (terr. de Mauriac). — *Saint-Thomas*, 1505 (comptes au doyen de Mauriac). — *Saint-Tomas*, 1655 (état civ.).
- La Chapelle, du xiv<sup>e</sup> s<sup>e</sup>, dédiée à saint Thomas-de-Salvalis, a été transformée en maison d'habitation.
- SAINTE-TRINITÉ**, chapelle détruite, c<sup>ne</sup> de Paulhenc.
- Cette chapelle faisait partie du château de Turlande; elle était dédiée à la sainte Vierge et à la sainte Trinité.
- SAINT-URCIZE**, c<sup>ne</sup> de Chaudes aigues et châ. féodal détruit. — *Sanctus Ursizius*, xi<sup>e</sup> s<sup>e</sup> (Gall. christ., t. II, inst., c. 129). — *Sanctus Urcisius*, 1297 (pap. de la fam. de Montal). — *Saint-Urcize*, 1494 (terr. de Mallet). — *Saint-Urcize*, 1662 (*id.* de la Garde-Roussillon). — *Saint-Urcisse*, 1668 (pièces du cab. de Bonnefons). — *Saint-Urcizes*, 1730 (terr. de la Garde-Roussillon).
- Saint-Urcize était, avant 1789, de la Haute-Auvergne, du dioc. de l'élect. et de la subdélég. de Saint-Flour. Il était le siège d'une justice seign. régie par le droit écrit et d'un baill. ressort. directement en appel à la sénéch. d'Auvergne. — Son église, dédiée à saint Michel et à saint Pierre, était un prieuré qui, suivant la tradition, aurait appartenu à un couvent d'Ursulines. En 1762, Saint-Urcize était une cure à la nomination de l'abbaye de la Chaise-Dieu. Elle a été érigée en succursale par décret du 28 août 1808.
- SAINT-VICTOR**, ham., c<sup>ne</sup> de Chastel-Marlhac.
- SAINT-VICTOR**, c<sup>ne</sup> de Laroquebrou, m<sup>in</sup> et châ. fort détruit. — *Sanctus Victor*, 1419 (recom. à l'hôp. de la Trinité d'Aurillac). — *Saint-Victour*, 1449 (enq. sur les droits des seign. de Montal). — *Saint-Victour*, 1551 (terr. de l'Hôpital). — *Saint-Vitour*, 1586 (min. Lascombes, n<sup>o</sup>).
- Saint-Victor était, avant 1789, de la Haute-

- Auvergne, du dioc. de Saint-Flour, de l'élect. et de la subdélég. d'Aurillac. Régi par le droit écrit, il était le siège d'une justice seign. ressort. au baill. d'Aurillac, en appel de sa prév. part. — Son église, dédiée à saint Victor, était une annexe de celle d'Ayrens, et à la nomination de l'archidiacre d'Aurillac. Elle a été érigée en chapelle vicariale par ordonn. royale du 27 juillet 1821, et en succursale par une autre ordonn. du 30 janvier 1839.
- SAINCT-VICTOR-SUR-MASSIAC, vill., c<sup>nc</sup> de Massiac. — *Sanctus Victor*, 1185; — *Saint-Viteur*, 1401 (spicil. Brivat.). — *Saint-Victour*, 1628 (paraphr. sur les cout. d'Auvergne). — *Saint-Victort*, 1666; — *Saint-Victourt*, 1667 (état civ. de Saint-Victor). — *Saint-Victor-près-Massiac*, 1784 (Chabrol, t. IV).
- Saint-Victor-sur-Massiac était, avant 1789, de la Basse-Auvergne, du dioc. de Clermont, de l'élect. et de la subdélég. de Brioude. Régi par le droit cont., il dépend. de la justice de l'abbesse de Blesle, et ressort. à la sénéch. d'Auvergne, en appel de la prév. de Brioude. — Son église, dédiée à saint Victor, était une cure à la nomination de l'abbesse de Blesle. Elle a été érigée en succursale par ordonn. royale du 24 mars 1855.
- La commune de Saint-Victor a été divisée et réunie aux communes de Massiac et de Molompize, en exécution de la loi du 3 juillet 1837.
- SAINTE-VIERGE (LA), chapelle détruite, c<sup>nc</sup> de la Chapelle-Laurent.
- SAINI-VINCENT, c<sup>nc</sup> de Salers et châ. — *Sanctus Vincentius*, 1267 (Gall. christ., t. II, ind., col. 91). — *Sanctus Vincencius*, 1333 (homm. à l'évêque de Clermont). — *Saint-Vincent*, 1589 (liève du prieuré de Saint-Vincent). — *Saint-Vincens*, 1617 (état civ. de Thiézac). — *Saint-Vintcans*, 1669 (id. d'Anglards de Salers). — *Mar* (1<sup>re</sup> République).
- Saint-Vincent était, avant 1789, de la Haute-Auvergne, du dioc. de Clermont, de l'élect. et de la subdélég. de Mauriac. Régi par le droit cont., il dépend. de la justice seign. du Vaulmier, et ressort. à la sénéch. d'Auvergne, en appel du baill. de Salers. — Son église, dédiée à saint Vincent, était un prieuré dépend. du monastère de Mauriac, et le prieur était à la nomination du doyen. Elle a été érigée en succursale par décret du 28 août 1808.
- SAINI-VINCENT, ruis. affl. de la rivière de Mars, c<sup>nc</sup> de Saint-Vincent; cours de 3.500 m.
- SAL (LE), écart et m<sup>ns</sup>, c<sup>nc</sup> d'Arpajon. — *Mansus de Saletz*; *las Ciletz*, 1232 (arch. mun. d'Aurillac, s. BB, c. 2). — *Séas ou Péas*; *le Sal*, 1585 (terr. de N.-D. d'Aurillac).
- SAL (LE), vill., c<sup>nc</sup> de Saint-Poney. — *Le Saïth*, 1526; — *Le Soultz*; *le Soltz*, 1531 (terr. de Vieillespesse). — *Lou Sout*; *le Soutz*, 1610 (id. d'Avenaux). — *Essel*, 1695 (état civ. de Saint-Étienne-de-Massiac). — *Sailhaus*, 1784 (Chabrol, t. IV). — *Le Sar* (Cassini).
- SALABERT, dom. ruiné, c<sup>nc</sup> de la Ségalassière. — *Village de Salabert*, 1692 (état civ. de la Capelle-Viescamp).
- SALABERT, ham., c<sup>nc</sup> d'Ytrac.
- SALABERTIE (LA), seigneurie, c<sup>nc</sup> de Saint-Santin-de-Maurs. — *La Salabertie*, 1740 (reconn. au seign. de Montmarat).
- SALADOU (LE), vill., c<sup>nc</sup> de Saint-Just. — *Salladoux*, 1763; — *Le Saradoux*; *le Paladoux*, 1787 (arch. dép. s. G, l. 48). — *Le Saladoux* (Cassini). — *Le Saladou*, 1855 (Dict. stat. du Cantal).
- SALARÈTRE, vill. détruit, c<sup>nc</sup> de Saint-Étienne-de-Carlat. — *Village de Salarètre*, 1692 (terr. de Saint-Geraud).
- SALASSIÈRE (LA), dom. ruiné, c<sup>nc</sup> de Roumégoux. — *Affair de la Salossiegra*, 1540 (arch. mun. d'Aurillac, s. III, c. 21).
- SALAU, vill. détruit, c<sup>nc</sup> de Valuéjols. — *Locus de Seleu*, 1317; — *Selanc*, sive de *Crupseleth*, 1369; — *Selant*, 1419; — *Celant*, 1502 (arch. dép. s. E). — *Crussolet*; *Celant*; *de Crussolet*, 1508 (terr. de Loubeyssargues). — *Le Senot*, xvi<sup>e</sup> s<sup>c</sup> (id. de Brodon). — *Crussulet*; *Terroir de Crussolet sive des Chozaux*, 1644; — *Crux-Sollet et anciennement Cellaud et, à présent des Amargiers; la Gardelle d'Euillet, autrement la Vigne, appelée anciennement de Cellaut et à présent de Croussoulet, sive des Amargiers*, 1662; *Cellaud, anciennement Cillaud, et à présent Craroulles, sive des Amargiers, sive de Lamargion; les Amargiers, anciennement de Crussolles; les Amargiers, anciennement Crussollet; Solant*, 1687 (terr. de Loubeyssargues). — *Seleu*; *Celau*; *Selan sive de Croussolet; affair de Crouzolle*, xvii<sup>e</sup> s<sup>c</sup> (arch. dép. s. E).
- SALAVIGANE, ham. et m<sup>ns</sup>, c<sup>nc</sup> de Saint-Mamet-la-Salvetat. — *Salvigane*, 1622; — *Sale Vigane*, 1623 (état civ.). — *Sallebigane*; *Salabigane*, 1626 (terr. de N.-D. d'Aurillac). — *Salavigane*, 1697; — *Salabigane*, 1728 (arch. dép. s. G, l. 14). — *Salavigigane* (Cassini).
- SAL-BAS (LE), vill., c<sup>nc</sup> de Saint-Poney. — *Sailz-Soutra*; *Sailh-Soutra*, 1610 (terr. d'Avenaux). — *Sar-Bos*; *Sor-Bas*, 1724 (état civ. de Saint-Mary-le-Plein). — *Sols-Bas*, 1784 (Chabrol, t. IV). — *Sal-Bas*; *Sal-Soutro*; *Salsoutro*, 1785 (arch. dép. s. G, l. 47). — *Sar-Bas* (Cassini).



- SAL-DU-ROI (LE), mont. à vacherie et taillis, c<sup>ne</sup> de Montboudif.
- SALE (LAS), m<sup>ns</sup>, c<sup>ne</sup> d'Arnac.
- SALE (LA), vill. détruit, c<sup>ne</sup> de Saint-Cirgues-de-Malbert. — *Le villaige de Sala*, xvi<sup>e</sup> s<sup>e</sup> (arch. mun. d'Aurillac, s. GG, p. 21).
- SALÉBERT, m<sup>ns</sup> ruiné, c<sup>ne</sup> de Brageac. — *Le molin de Salebert*, 1672 (état civ. du Vigean).
- SALÉCROUX, f<sup>ms</sup>, c<sup>ne</sup> de Fourrioulès. — *Salexrouze*, 1670 (terr. de Calvinet). — *Salecroux*, 1672 (état civ. de Cassaniouze). — *Salacroux* (État-major).
- SALÉCRUS, dom. ruiné, c<sup>ne</sup> de Cayrols. — *L'Affar de Salte-Croux*, 1587 (livre des achats d'Ant. de Naucaze).
- SALÉCRUS, f<sup>ms</sup> et chât. détruit, c<sup>ne</sup> de Coren. — *Solacroux*, 1508; — *Salacrus*, 1631; — *Solecru*, 1662; — *Salle-Crus*, 1730 (terr. de Montchamp). — *Salacrus*, 1780 (arch. dép. s. G).
- SALÉCRUS, ham., c<sup>ne</sup> de Maurines. — *Sallecrup*, xvi<sup>e</sup> s<sup>e</sup>; — *Salcru*, 1640 (arch. dép. s. H). — *Salecru* (Cassini). — *Salecrous* (État-major). — *Salecroux* 1856 (Dict. stat. du Cantal).
- SALÉCRUS, vill., c<sup>ne</sup> de Saint-Georges. — *Salocreu*, 1624 (terr. de Lignonès). — *Salerux*, 1886 (états de recens.).
- SALÉGIAS, lieu détruit, c<sup>ne</sup> de Montchamp. — *Villa que dicitur Salegias*, 825 (cart. de Brioude).
- SALÉIX, vill., c<sup>ne</sup> d'Antignac. — *Salles*, 1673 (état civ. de Saignes). — *Falcix* (Cassini).
- SALÉMAIGNE, vill., c<sup>ne</sup> de Jussac. — *Salamanha*, 1466 (terr. de Saint-Christophe). — *Salamaigne*, 1636 (liève de Poul). — *Salamanhe*, 1642 (inv. des titres de la cure de Jussac). — *Salevanhe*, 1652 (état civ. de Reilhac). — *Salemanhe*, 1659 (insin. du baill. de Salers). — *Salamagne*, 1665; — *Salamanghe*; *Salamangne*, 1667 (état civ.). — *Salamanhes*, 1672 (*id.* de Naucelles). — *Salamhes*, 1703 (*id.* de Saint-Paul-des-Landes). — *Salemanhes*, 1773 (terr. de la Broussette).
- SALÉMAIGNE, ham., c<sup>ne</sup> de Sansac-de-Marmiesse.
- SALERS, chef-lieu de c<sup>ne</sup> de l'arrond. de Mauriac et chât. féodal détruit. — *Salernum*, 1100 (Gall. christ., t. II, col. 267). — *Salernum*, 1142; — *Salerie*, 1198 (mon. pontif. arv.). — *Salerna*, 1268; — S·GV·DE·SALERN, 1284 (sceau de G. de Salers, arch. nat., J. 271). — *Salernes*; *Strata Salernes*, 1350 (arch. mun. d'Aurillac, s. HH, c. 21). — *Salerne*, 1371 (*id.*, s. EE, p. 14). — *Celhernum*, 1420 (arch. dép. s. E). — *Sallerne*, 1600 (reconn. des hab. d'Auriol à l'hôp. de la Trinité d'Aurillac). — *Salters*, 1645 (état civ.). — *Saler*, 1682 (*id.* de Chaussenac). — *Sallers*, 1688 (pièces du cab. Bonnefons). — *Salers*, 1781 (arch. dép. s. G, l. 44).
- Salers était, avant 1789, de la Haute-Auvergne, du diocèse de Clermont, de l'élection et de la subdélégation de Mauriac. Il était le siège d'un bailliage établi d'abord à Saint-Martin-Valmeroux par les ducs d'Auvergne et devenu royal par le retour de l'Auvergne à la couronne en 1531, puis transféré à Salers, par arrêt du conseil de 1564; il ressort à la sénéch. d'Auvergne. — Son église, jadis déliée à saint Mathieu, et plus tard à Notre-Dame de Salers, était une cure à la nomination du doyen de Mauriac. Elle a été érigée en cure par la loi du 18 germinal an x (8 avril 1802).
- SALÈS, vill., c<sup>ne</sup> d'Alleuze. — *Le Salez*, 1494 (terr. de Mallet). — *Sallert*, 1622; — *El Sales*, 1668; — *Saliez*; *Salier*, 1671; — *Salet*, 1672; — *El Sals*, 1673 (insinuations de la cour royale de Murat).
- SALÈS (LE), dom. ruiné, c<sup>ne</sup> de Giou-de-Mamou. — *Affar de Salez*; *tènement del Puech-de-Salez*, 1695; — *Le Salès*, 1735 (terr. de la command. de Carlat).
- SALÈS (LE), écart, c<sup>ne</sup> de la Peyrugue. — *La Salessa*, 1476 (terr. de la command. de Carlat). — *La Salessa*, 1669; — *Lassallessa*, 1671 (nommée au p<sup>nc</sup> de Monaco).
- SALÈS, vill., c<sup>ne</sup> de Rouffiac. — *Sallès*, 1628 (état civ. de Cros-de-Montvert). — *Salletz*, 1659 (min. Sarrauste, n<sup>re</sup>). — *Saleize*, 1782 (arch. dép. s. G, l. 51). — *Sales* (Cassini).
- SALÈS, vill. et m<sup>ns</sup>, c<sup>ne</sup> de Saint-Martin-Valmeroux. — *Salas*, 1284 (arch. nat., J. 271). — *Salles*, 1655 (état civ. de Lompjac). — *Sales*, 1684 (min. Gros, n<sup>re</sup>). — *Lessalles*, 1693 (état civ.). — *Clals* (Cassini).
- SALÈS (LES), vill. et m<sup>ns</sup>, c<sup>ne</sup> de Saint-Santin-de-Maurs. — *Lasalle*, 1603; — *La Sales*, 1604; — *Las Salles*, 1613; — *Las Sals*, 1615; — *Las-sales*, 1631 (état civ.). — *Molin appellé de Lessal*, 1671 (*id.* de Saint-Constant). — *Lessar*, 1748 (anc. cad. de Saint-Constant). — *Laissalles* 1749 (anc. cad.).
- SALÈS, dom. ruiné, c<sup>ne</sup> de Sourrujac. — *Mansus Sales*, 1310 (liève du prieuré du Vigean).
- SALÈS, vill. et chât., c<sup>ne</sup> de Vézac. — *Saletes*, 1269 (arch. mun. d'Aurillac, s. FF, p. 15). — *Saletz*, 1343 (arch. de l'hôp. d'Aurillac). — *Selhela*, 1521; — *Salas*, 1522; — *Salety*, 1525 (min. Vigery, n<sup>re</sup>). — *Salletz*, 1610 (aveu de Jean de Pestels).

- *Salletz*, 1624; — *Salles*, 1627 (état civ. d'Arpajon). — *Saletz*, 1668; — *Salest*, 1671 (nommée au p<sup>e</sup> de Monaco). — *Saler*, 1673 (état civ.). — *Seletz*, 1680; — *Salez*, 1728; — *Salès*, 1760 (arch. dép. s. G.).
- SALES, dom. ruiné, c<sup>ne</sup> du Vigeau. — *Mansus Sales*, 1310 (liève du prieuré du Vigeau).
- SALESSE (LA), dom. ruiné, c<sup>ne</sup> de Cheylade. — *Mas de Salessas*, 1539 (terr. de Cheylade).
- SALESSE (LA), dom. ruiné, c<sup>ne</sup> de Laroquebrou. — *Mansus da la Salessa*, 1401 (arch. dép. s. G.).
- SALESSE (LA), écart, c<sup>ne</sup> de Marceuat.
- SALESSE (LA), vill., c<sup>ne</sup> de Paulhac. — *Villa cujus vocabulum est Salicia* (?), 1009 (cart. de Brioude). — *Las Sallessas*, 1341 (hommi. à l'évêque de Clermont). — *La Salessa*, 1508 (terr. de Montchamp). — *La Salesshe*, 1511 (id. de Maurs). — *Lasalesse*, 1542 (liève du Fer). — *Las Salinesses*; *Lasaliesse*, 1542 (terr. de Bressanges). — *La Salessse*, 1591 (liève du Feydit). — *Lasalesse*, 1594 (terr. de Bressanges). — *La Sallesse*, 1630 (id. de Montchamp). — *La Salle*, 1784 (Chabrol, t. IV).
- SALESSE (LA), dom. ruiné, c<sup>ne</sup> de Polminhac. — *La mectairie de la Salessa*, 1593 (arch. dép. s. E.).
- SALESSE, ham., c<sup>ne</sup> de Saint-Christophe. — *Salessas*, 1464 (terr. de Saint-Christophe). — *Salesses*, 1610 (état civ. de Brageac). — *Salleselz*, 1619; — *Salessa*, 1666 (id. de Saint-Christophe). — *Sallesses*, 1768; — *Sales*, 1770 (arch. dép. s. G, l. 40).
- SALESSE (LA), écart, c<sup>ne</sup> de Saint-Simon. — *Sallessas*, 1548 (arch. dép. s. II). — *Salsac*, 1621 (état civ. d'Arpajon). — *Salassès*, 1677 (id. de Polminhac). — *Sallesses*, 1692; — *Salesses*, 1718 (arch. dép. s. G, l. 12).
- SALESSE (LA), écart, c<sup>ne</sup> de Thiézac. — *La Sallesse*, (états de sections).
- SALESSE (LA), ham. et scierie, c<sup>ne</sup> de Védrières-Saint-Loup.
- SALESSES (LES), dom. ruiné, c<sup>ne</sup> de Jimhac. — *Affar de Las Salesses*, 1669 (nommée au p<sup>e</sup> de Monaco).
- SALESSES (LES), vill., c<sup>ne</sup> de Montgreleix. — *La Sallesse*, 1559 (inv. des titres de la coll. de N.-D. de Murat). — *Les Salaise* (Cassini). — *Les Salesses* (État-major).
- SALET (LE), écart, c<sup>ne</sup> de Saint-Julien-de-Jordanne. — *Affar del Saletz sive del Deves; del Saletz; de Salets*, 1573 (terr. de la chapell. des Blats).
- SALET (LE), dom. ruiné, c<sup>ne</sup> de Saint-Martin-Cantalès. — *Affar appellée du Solier*, 1504 (terr. de la duchesse d'Anvergne).
- SALETTES, vill., c<sup>ne</sup> de Vitrac. — *Lessela*, 1301 (pièces de l'abbé Delmas). — *Salete*, 1521 (min. Vigery). — *Saletas*, 1558 (id. Destaing). — *Las Salettes*, 1634 (état civ. de Saint-Mamet). — *Las Salettes*, 1668 (nommée au p<sup>e</sup> de Monaco). — *Larsabettes*, 1741 (état civ. de la Capelle-en-Vézie).
- SALEZIE (LA), dom. ruiné, c<sup>ne</sup> de Montmurat. — *Village de la Salezie*, 1728 (arch. dép. s. G, l. 3).
- SAL-GRANIER (LE), dom. ruiné, c<sup>ne</sup> de Labrousse. — *Village de lou Sal-Granier*, 1583 (terr. de N.-D. d'Aurillac).
- SAL-HAUT (LE), vill., c<sup>ne</sup> de Saint-Poney. — *Sailh-Soubra*, 1558 (terr. du prieuré de Rochefort). — *Sailz-Soubra*, 1610 (id. d'Avenaux). — *Sails-Soubra*, 1613 (id. de Nubioux). — *Sul-Soubro*, 1703 (état civ. de Saint-Étienne-sur-Massiac). — *Sar-Haut* (Cassini). — *Sols-Haut*, 1784 (Chabrol, t. IV). — *Salsoubre*, 1785 (arch. dép. s. G, l. 47).
- SALIÈGE (LA), f<sup>me</sup>, c<sup>ne</sup> de Saignes. — *Saliesse*, 1750 (état civ. de Sourinac). — *La Saluge* (Cassini).
- SALIÈGE (LA), vill., c<sup>ne</sup> du Vaulhaier. — *Las Sal-lieghe*, 1589 (liève du prieuré de Saint-Vincent). — *Salûges*, 1653 (anc. min. Chalvignac, n<sup>e</sup> à Trizac). — *La Saliège*, 1655 (insin. du baill. de Salers). — *La Salige*, 1683 (état civ. de Saint-Vincent).
- SALIÈGE (LA), dom. ruiné, c<sup>ne</sup> de Vic-sur-Cère. — *Affar appellé de Salieigha; la Saliège*, 1584 (terr. de Polminhac).
- SALIÈGES, vill., c<sup>ne</sup> de Montmurat. — *Salieyges*, 1682; — *Salièges*, 1706; — *Sobèges*, 1728 (arch. dép. s. G, l. 3). — *Sallièges*, 1856 (Dict. stat. du Cantal).
- SALIEU, dom. ruiné, c<sup>ne</sup> de Marcenat. (Cassini.)
- SALIGHOLLES, lieu détruit, c<sup>ne</sup> de Vic-sur-Cère. — *Affar appellé de Salighollas*, 1584 (terr. de Polminhac).
- SALIGOUX, vill., c<sup>ne</sup> de Tourniac. — *Salegols*, 1298 (recom. au doyen de Mamrac). — *Saligos*, 1464 (terr. de Saint-Christophe). — *Saligoux*, 1602 (état civ.). — *Saligous*, 1686 (id. de Pleaux).
- SALILLES, vill., m<sup>ns</sup> et mont. à vacherie, c<sup>ne</sup> de Thiézac. — *Salhilles*, 1608; — *Salliles*, 1609; — *Salhies*, 1610; — *Salliles*, 1618 (état civ.). — *Solihies*, 1668 (id. de Polminhac). — *Salihies*, 1668; — *Salillos*, 1671; — *Sollie*, 1673 (nommée au p<sup>e</sup> de Monaco). — *Solilles*, 1701 (état de Saint-Clement). — *Sallie*, 1746 (anc. cad.).
- La chapelle de Salilles, dédiée à saint Antoine, a été érigée en succursale, par décret du 5 décembre 1848.

- SALILHES, ruiss., affl. de la Cère, c<sup>no</sup> de Thiézac; cours de 3,750 m. — *Ruisseau de Salilhes*, 1674 (terr. de Thiézac). — *Ruisseau d'Aysse*, 1746 (anc. cad.).
- SALINS, c<sup>no</sup> de Mauriac. — *In nice Saleusi*, 846 (cart. de Brioude). — *Villa Saliens*, XII<sup>e</sup> s<sup>e</sup> (charte dite de Clovis). — *Sailhens*, 1628 (paraphr. sur les cout. d'Auvergne). — *Sailiens*, 1652 (état civ. d'Anglards-de-Salers). — *Saillans*, 1784 (Chabrol, t. IV). — *Salins* (Cassini).
- Salins, chef-lieu d'une viguerie carolingienne, était, avant 1789, de la Haute-Auvergne, du dioc. de Clermont, de l'élect. et de la subdélég. de Mauriac. Régi partie par le droit cout. il dépendait des justices de Branzac et de Fontanges et ressort. à la sénéch. d'Auvergne, en appel du baill. de Salers; partie par le droit écrit, il dépend. de la justice du prieur de Drugeac, et ressort. au baill. d'Aurillac, en appel de la prév. de Mauriac. — Son église, dédiée à saint Pantaléon, dépend. de l'abbaye de la Chaise-Dieu. L'abbé nommait à la cure. Elle a été érigée en succursale par ordonn. royale du 5 janvier 1820.
- SALINS (LE), écart, c<sup>no</sup> du Falgoux. — *Salies-Soubues*, 1738 (état civ.). — *Salins* (Cassini). — *Le Sailhaus*, 1855 (Dict. stat. du Cantal).
- SALINS (LE), écart, c<sup>no</sup> du Vaulmier.
- SALLE (LA), chât. en ruines au village de Maillargues, c<sup>no</sup> d'Allanche.
- SALLE (LA), dom. ruiné, c<sup>no</sup> d'Arnac. — *Village de la Sale*, 1640 (état civ. de Saint-Santin-Cantalès).
- SALLE (LA), fief, c<sup>no</sup> de Barriac, au village de Vime-net.
- SALLE (LA), hault. avec manoir, c<sup>no</sup> de Junhae.
- SALLE (LA), m<sup>no</sup> ruiné, c<sup>no</sup> de Leynhac. — *Molin de la Salla*, 1555 (min. Destaing, n<sup>o</sup>e).
- SALLE (LAS), mont. à burons, c<sup>no</sup> de Pailhérols. — *Buron de la Salle* (Cassini). — *Vacherie de Lassalle* (états de sections).
- SALLE (LA), vill. et chât. ruiné, c<sup>no</sup> de la Peyrue. — *Salas*, 1485 (reconn. à Jean de Montamat). — *La Sale*, 1610 (aveu de Jean de Pestels). — *La Salle* (Cassini).
- La Salle était, avant 1789, le siège d'une justice seign. régie par le droit écrit, et ressort. à la sénéch. d'Auvergne, en appel de la prév. de Calvinet.
- SALLE (LA), dom. ruiné, c<sup>no</sup> de Saint-Cernin. — *Mansus de las Salas*, 1312 (reconn. au seign. de Montal). — *Mansus de las Salars*, 1464 (terr. de Saint-Christophe). — *Lasale*, 1668 (état civ. de Saint-Martin-de-Valois). — *La Salle*, 1744 (anc. cad.).
- SALLE (LA), dom. ruiné, c<sup>no</sup> de Saint-Chamant. — *Village de la Salle*, 1665 (insin. du baill. de Salers).
- SALLE (LA), dom. ruiné, c<sup>no</sup> de Saint-Santin-Cantalès. — *Affir de la Salle*, 1636 (liève de Poul).
- SALLE (LA), chât. c<sup>no</sup> de Saint-Simon. — *A Oyez, le château de las Sale*, 1756 (arch. dép. s. II).
- SALLE (LA), f<sup>no</sup> et chât. ruiné, c<sup>no</sup> de Thiézac. — *Mansus de la Sala*, 1489 (reconn. à Jean de Montamat). — *La Salle*, 1583 (terr. de Polminhae). — *La Salla*, 1597 (état civ. de Vic-sur-Cère). — *Salas*, 1610 (aveu de Jean de Postels). — *Lassalle; le Sol*, 1668 (nommée au p<sup>o</sup> de Monaco).
- SALLE (LA) m<sup>no</sup>, c<sup>no</sup> de Vic-sur-Cère. — *Le molin de la Salle*, 1630 (état civ.) — *Lussalle*, 1769 (anc. cad.).
- SALLES (LAS), dom. ruiné, c<sup>no</sup> d'Arches. — *Mansus vocatus la Sallas*, 1475; — *Domaine de las Salle*, 1680 (terr. de Mauriac).
- SALLES (LES), dom. ruiné, c<sup>no</sup> de Cassaniouze. — *Domaine de les Salles*, 1785 (arch. dép. s. C, l. 49).
- SALLES, dom. ruiné, c<sup>no</sup> de Peyrusse. — *Mansus del Sales*, 1451 (arch. dép. s. E).
- SALLES (LES), vill., c<sup>no</sup> de Saint-Martin-Valmeroux.
- SALLES (LAS), vill., c<sup>no</sup> de Saint-Santin-de-Maurs.
- SALLES (LAS), écart, c<sup>no</sup> de Vézac.
- SALLE-VEILLE (LA), mais. détruite, c<sup>no</sup> de Saint-Christophe. — *Casaba vocata de la Sala Vielha*, 1464 (terr. de Saint-Christophe).
- SALLIE (CÔTE DE LA), mont. à vacherie, c<sup>no</sup> de Saint-Mary-le-Plain. — *La coste de la Sallia*, 1610 (terr. d'Avenaux).
- SALMATO, seigneurie inconnue, arrond. d'Aurillac. — *Domus de Salmato*, 1307 (arch. mun. d'Aurillac, s. III, c. 21).
- SALMAURE, dom. ruiné, c<sup>no</sup> de Saint-Simon. — *Le village de Salmaure*, 1692 (terr. de Saint-Geraud).
- SALMEGIAC, dom. ruiné, c<sup>no</sup> de Paulhenc. — *Affir de Salmeghac*, 1671 (nommée au p<sup>o</sup> de Monaco).
- SALMETRE, dom. ruiné, c<sup>no</sup> de Chanet. — *Le mas de Salmetru*, XVI<sup>e</sup> s<sup>e</sup> (confins de la terre du Feydit).
- SALSAC, dom. ruiné, c<sup>no</sup> de Riom-ès-Montagnes. — *Village de Salsac*, 1506 (terr. de Riom).
- SALSIGNAC, vill., c<sup>no</sup> d'Antignac. — *Villa Celsiniacus*, XII<sup>e</sup> s<sup>e</sup> (charte dite de Clovis). — *Salsiniacum*, 1535 (Pouillé de Clermont, don gratuit). — *Salcinhae; de Salcinhae*, 1561 (terr. de Murat-la-Rabe). — *Sanciniac*, 1627 (anc. min. Chalvignac, n<sup>o</sup>e). — *Salsinac*, 1663 (insin. du baill. de Salers). — *Sausiniac*, 1680 (état civ. de Saignès). — *Salvignac*, 1853 (Dict. stat. du Cantal).

Salsignac était, avant 1789, de la Haute-Auvergne, du dioc. de Clermont, de l'élect. et de la subdélég. de Mauriac. Régi par le droit cout., il dépend. de la justice seign. de la Ganne, et ressort. à la sénéch. d'Auvergne, en appel du baill. de Salers. — Son église, dédiée à saint Ferréol et à saint Jacques, était un prieuré dépend. de l'archip. de Mauriac, et à la nomination du prieur de Bort.

Salsignac était une municipalité créée en 1792; elle a été supprimée et réunie à celle d'Antignac par ordonnance royale du 19 juillet 1826.

SALT (LE), forêt défrichée, c<sup>nc</sup> de Chanet. — *Nemus del Salt*, 1471 (terr. du Feydit). — *Le Sal*, xvi<sup>e</sup> s<sup>c</sup> (confins de la terre du Feydit).

SALTERIE (LA), vill., c<sup>nc</sup> de Jaleyrac. — *La Saltaria*, 1549 (terr. de Mirémont). — *La Saltarie*, 1660 (état civ. de Mauriac).

SALUS, vill. et m<sup>in</sup>, c<sup>nc</sup> de Ruines. — *Salus*, 1508 (terr. de la command. de Montchamp).

SALVAGE, m<sup>in</sup>, c<sup>nc</sup> de Mourjou.

SALVAGE (LE), écart, c<sup>nc</sup> des Termes.

SALVAGNAC, dom. ruiné, c<sup>nc</sup> de Glénat. — *Affaria mansorum de Salvagnac*, 1444 (reconn. au seign. de Montal). — *Sauvagnac*, 1444 (enq. sur les droits des seign. de Montal).

SALVAN, dom. ruiné, c<sup>nc</sup> d'Arpajon. — *El mas da la Salvania*, 1223 (lieu de Carboundat). — *Salvan*, 1668 (nommée au p<sup>cc</sup> de Monaco).

SALVANHAC, vill., m<sup>in</sup> et mont. à vacherie, c<sup>nc</sup> de Siran. — *Salvanhac*, 1269 (reconn. au seign. de Montal). — *Salvanhat*, 1346 (arch. dép. s. G.). — *Salvanhacum*, 1444 (pap. de la fam. de Montal). — *Salvanhac*, 1449 (enq. sur les droits des seign. de Montal). — *Salvagnac* (Cassini).

SALVANHAC, ruiss., affl. de la Cère, c<sup>nc</sup> de Siran et Saint-Gérons; cours de 3,000 m. — Ce ruisseau porte aussi le nom de *Roquefort*. — *Rivus da Rocafort*, 1301; — *Rivus da la Trencada*, 1397 (pap. de la fam. de Montal).

SALVANHAC, vill., c<sup>nc</sup> de Vic-sur-Cère. — *Salvanhac*, 1485 (reconn. à J. de Montamat). — *Salvahac*; *Salvainac*, 1600 (état civ.). — *Salvagnac*, 1665 (min. Danty). — *Salvaniac*, 1672 (état civ. de Polminhac). — *Salvagnhac*, 1696 (*id.* de Leucamp). — *Salvagnac* (états de sections).

SALVANIAC, vill. et m<sup>in</sup>, c<sup>nc</sup> de Pleaux. — *Sauvanhac*, *Salvaniac*, 1646; — *Salvanhac*, 1648; — *Sauviac*, 1656 (état civ.). — *Sauvaniac*, 1662 (*id.* de Tourniac). — *Salvagnac*, 1705 (*id.* de Chaussejac).

SALVANIÉ (LA), dom. ruiné, c<sup>nc</sup> de Champs. — *Village de la Sauvagnie*, 1616; — *La Sauvanié*, 1617; — *La Salvanyé*, 1654 (état civ.).

SALVAQUES, f<sup>mc</sup> et mont. à vacherie, c<sup>nc</sup> de Polminhac.

— *Mansus de Salvatguas*, 1485; — *Salvatges*, 1488 (reconn. à J. de Montamat). — *Salvaghes*, 1560 (reconn. aux prêtres de la Trinité d'Aurillac).

— *Salvatgues*, 1583 (terr. de Polminhac). — *Salvacgues*, 1610 (aveu de J. de Pestels). — *Sauvagurs*, 1631 (état civ. d'Arpajon). — *Sauvaques*, 1669; — *Sauvaigues*, 1670; — *Salvacques*; *Salvatgues*; *montaigne de Salvaques*, 1671 (nommée au p<sup>cc</sup> de Monaco). — *Salvaques*, 1672 (état civ.). — *Salvatques*, 1692 (terr. de Saint-Geraud).

SALVAROQUE, dom. ruiné, c<sup>nc</sup> de Thiezac. — *Domaine de Sauveroque*, 1746 (anc. cad.).

SALVAROQUE, f<sup>mc</sup>, c<sup>nc</sup> de Vic-sur-Cère. — *Salvaroques*; *Salvaroqua*, 1583; — *Salveroque*, 1584 (terr. de Polminhac). — *Salveroque*, 1610 (aveu de J. de Pestels). — *Salvaroque*, 1633 (état civ.). — *Salvaroque*, 1671 (nommée au p<sup>cc</sup> de Monaco). — *Salvacroque*, 1769 (anc. cad.).

SALVAT, m<sup>in</sup>, c<sup>nc</sup> de Saint-Bonnet-de-Salers.

SALVEGIOUS, dom. ruiné, c<sup>nc</sup> de Montmirat. — *La grange de Salvegios*, 1706 (arch. dép. s. C, t. 3).

SALVETAT (LA), vill., c<sup>nc</sup> de Saint-Mamet-la-Salvetat. — *Domus de Salvitate*, xiv<sup>e</sup> s<sup>c</sup> (Pouillé de Saint-Flour). — *La Salvetat*, 1546 (min. Destaing, n<sup>o</sup>). — *La Sauvetas*, 1616 (état civ. de Glénat). — *La Sabetas*, 1624 (*id.* de Saint-Mamet). — *La Sauvettat*, 1628 (paraphr. sur les cout. d'Auvergne). — *La Salvetas*, 1629 (état civ. d'Aurillac). — *La Salvettat*, 1668 (nommée au p<sup>cc</sup> de Monaco). — *La Sauvetat*, 1784 (Chabrol, t. IV).

La Salvetat était un membre de la commanderie de Carlat.

La Salvetat était, avant 1789, de la Haute-Auvergne, du dioc. de Saint-Flour, de l'élect. et de la subdélég. d'Aurillac. Régie par le droit écrit, elle était le siège de la justice de la command. de la Salvetat, et ressort. au baill. d'Aurillac, en appel de la prév. de Maurs. — Son église, dédiée à saint Jean-Baptiste, était un prieuré, et le curé était à la nomination du commandeur. Elle a été érigée en chapelle vicariale par ordonnance royale du 4 avril 1821, puis en succursale par une autre ordonnance du 29 avril 1845.

Précédemment, en vertu de la loi du 3 août 1844, la c<sup>nc</sup> de la Salvetat avait été supprimée et réunie à celle de Saint-Mamet, qui a pris alors le nom de Saint-Mamet-la-Salvetat.

SALVIVAC, dom. ruiné, c<sup>nc</sup> d'Aurillac. — *Le villaige de Salvivac*, 1692 (terr. de Saint-Geraud).

SALVINIE (LA), ham., c<sup>nc</sup> de Yebret. — *La Salvinie*, 1673 (état civ. de Saignes).

SALZENC, dom. ruiné, c<sup>nc</sup> de Saint-Paul-des-Landes. — *Affarium de Sahlgem*, 1314 (arch. dép. s. E). — *Affar de Selseuc*, 1669 (nommée au p<sup>nc</sup> de Monaco).

SALZET (LE), écart, c<sup>nc</sup> de Pierrefort. — *Salzes*, 1650 (état civ.). — *Salzet* (Cassini). — *Salget* (État-major).

SALZINES, ham., c<sup>nc</sup> de Mauriac. — *Salzinas*, 1473; — *Salzines*, 1475 (terr. de Mauriac). — *Saletz*, 1549 (*id.* de Miremont). — *Sauzines*, 1639 (rentes dues au monast. de Mauriac). — *Saulsines*, 1651 (état civ.). — *Sausines*, 1652 (*id.* du Vigean). — *Falsines*, 1743 (arch. dép. s. C.). — *Sargines* (états de sections).

SAMBIEUX (LE RASA DES), ravine, affl. de l'Alagnon, c<sup>nc</sup> de Ferrières-Saint-Mary.

SAMEAU, écart, c<sup>nc</sup> de Cassaniouze.

SAMIENTEL, ruiss., affl. de l'Alagnon, c<sup>nc</sup> de la Chapelle-Laurent; cours de 940 m.

SANDOGIER, dom. ruiné, c<sup>nc</sup> de Vitrac. — *Affarium vocatum de Sangnier*, 1301; — *Capmansus vocatus del Sandogier*, xv<sup>e</sup> s<sup>e</sup> (pièces de l'abbé Delmas).

SANDOL, dom. ruiné, c<sup>nc</sup> de Saint-Étienne-de-Maurs. — *Le villaige de Sandolux*, 1608 (état civ.).

SANDOULIÈRES, ham., c<sup>nc</sup> de Sarrus. — *Las Dollines*, 1610 (terr. d'Avenaux). — *Saint-Doulides*, 1668 (insin. de la cour royale de Murat). — *Landouleyre*, 1784 (Chabrol, t. IV). — *Sandoulière* (Cassini).

SANDRIX (LE), écart, c<sup>nc</sup> de Condat-en-Feniers. — *La Coste-Sandriu*, 1720 (liève de Feniers). — *Lacoste-Sandron*, 1725 (*id.* de Condat et Artense).

SANIÈRE, ham., c<sup>nc</sup> d'Oradour. — *Sauegot*, 1597 (insin. du baill. de Saint-Flour). — *Sanègre*, 1619 (état civ. de Pierrefort).

SANGLARS, dom. ruiné, c<sup>nc</sup> d'Antignac. — *Tenementum de Sualghac*, 1309 (Hist. de l'abb. de Feniers).

SANBERME, écart, c<sup>nc</sup> de Jou-sous-Montjou.

SANHIVIE (LA), anc. mont. à vacherie, c<sup>nc</sup> de Valuéjols. — *Le pré de Sanhivia*, 1594 (terr. de Bressanges).

SANIÉRADE (LA), dom. ruiné, c<sup>nc</sup> de Saint-Hippolyte. — *Affar de la Sanhéarade*, 1719 (table du terr. d'Apchon).

SANIÈRE, vill., c<sup>nc</sup> de Saint-Marc. — *Sanier*, 1786 (arch. dép. s. C, l. 48).

SANIETTE (LA), buron détruit, c<sup>nc</sup> de Brezons. — *Buron de Sonniette* (Cassini).

SANIHES, dom. ruiné, c<sup>nc</sup> de Ferrières-Saint-Mary. — *Mansus de Sanhes*, 1329 (enq. sur la justice de Vieillespesse).

SANIOLLE-DES-AGRAIS (LA), dom. ruiné, c<sup>nc</sup> d'Anglard-

de-Saint-Flour. — *La Sanhola des Agratz*, 1508; — *Les Agras*, 1730 (terr. de Montchamp).

SANIOLLE (LA), ham., c<sup>nc</sup> de Reaulieu.

SANIOLLE-VIEILLE (LA), dom. ruiné, c<sup>nc</sup> de Chastel-sur-Murat. — *La grange de Sanholle, sive de la Pessoune*, 1580 (liève conf. de Murat). — *Granche appelée de Sanholles-Feilhes*, 1591 (terr. de Bressanges).

SANIO-VIEILLE (LA), mont. à vacherie, c<sup>nc</sup> de Pradiers.

SANIVÈNE (LA), mont. à vacherie, c<sup>nc</sup> de la Chapelle-Laurent.

SANSAC, chât. féodal détruit, c<sup>nc</sup> de Sansac-de-Marmiesse. — *Castrum de Sansac*, 1295 (arch. dép. s. E). — *Sansacum*, 1330 (reconn. de Bertrand d'Albussac, à l'hôp. d'Aurillac). — *Censacum*, xiv<sup>e</sup> s<sup>e</sup> (Pouillé de Saint-Flour). — *Sainet-Sac*, 1522 (min. Vigery, n<sup>re</sup>). — *Sansac*, 1669 (nommée au p<sup>nc</sup> de Monaco). — *Sensac*, 1689 (état civ. de la Capelle-Viescamp). — *Saussac*, 1725 (*id.* de Saint-Paul-des-Landes).

Sansac était, avant 1789, le siège d'une justice seign. régie par le droit écrit, et ressort. au baill. d'Aurillac, en appel de sa prév. part.

La chapelle du château, dédiée à saint Avit des Croix, était un prieuré à la nomination du seign. ou, à son défaut, de la dame de Sansac.

SANSAC-DE-MARMIESSE, c<sup>nc</sup> sud d'Aurillac. — *Sanciaeum*, 923 (annot. sur l'hist. d'Aurillac). — *Sansac*, 1295 (arch. dép. s. E). — *Sansacum*, 1330 (reconn. de Bertrand d'Albussac à l'hôp. d'Aurillac). — *Censacum de Marmieyssa*, xiv<sup>e</sup> s<sup>e</sup> (Pouillé de Saint-Flour). — *Sainet-Sac-de-Marmieyssa*, 1522 (min. Vigery, n<sup>re</sup> à Aurillac). — *Sansacum subtus Marmieyssa*, 1544 (pièces de l'abbé Delmas). — *Sainet-Sac-de-Marmieyssa*, 1561 (obit. de N.-D. d'Aurillac). — *Sainet-Sac*, 1623 (état civ. d'Arpajon). — *Sainet-Sac-lez-Marmieyssa*, 1646 (*id.* de Reilhac). — *Censac-de-Marmieyssa*, 1666 (*id.* de Polminhac). — *Sansac-soubz-Marmieyssa*, 1668; — *Sensac-soubz-Marmieyssa*, 1669 (nommée au p<sup>nc</sup> de Monaco). — *Sainet-Sac-soubz-Marmieyssa*, 1674 (état civ. d'Aurillac). — *Sainet-Sac-Marmieyssa*, 1692 (terr. de Saint-Geraud). — *Sensac-de-Marmieyssa*, 1720; — *Saussac*, 1725 (état civ. de Saint-Paul-des-Landes). — *Sensac-de-Marmieyssa*, 1784 (Chabrol, t. IV).

Sansac-de-Marmieyssa était, avant 1789, de la Haute-Auvergne, du dioc. de Saint-Flour, de l'élect. et de la subdélég. d'Aurillac. Régi par le droit écrit, il dépend. de la justice seign. de Sansac, et ressort. au baill. d'Aurillac, en appel de sa prév.

part. — Son église, dédiée au Saint-Sauveur, était un prieuré qui, plus tard, devint une cure à la nomination de l'évêque; cette église a possédé un chapitre dépend. de l'évêché de Saint-Flour. Elle a été érigée en succursale par décret du 28 août 1808.

SANSAC-VEINAZÈS, c<sup>ne</sup> de Montsalvy. — *Sansacum de Baynaz*, XI<sup>e</sup> s<sup>c</sup> (Pouillé de Saint-Flour). — *Sansac-Baynasès*, 1545 (min. Destaing, n<sup>o</sup> à Marcolès). — *Saint-Sac-Veynazès*, 1548; — *Saint-Sac-Raynadez*, 1559 (*id.* Guy-de-Vayssieyra, n<sup>o</sup>). — *Saint-Sac-du-Baynasès*, 1559 (*id.* Boygues, n<sup>o</sup> à Montsalvy). — *Sansac-de-Benezeys*, 1628 (paraphr. sur les cout. d'Auvergne). — *Saint-Sal.* 1657 (rog. état civ. de Montsalvy). — *Saignac-dal-Veynazès*, 1668; — *Saint-Jal-Beynazès*, 1669 (nommée au p<sup>o</sup> de Monaco). — *Sauzac*, 1671; — *Senchat*, 1679; — *Sausac-Veynasès*, 1682 (état civ. de Montsalvy). — *Sau-Sac-Veynazès*, 1688 (pièces du cab. Bonnefons). — *Saussac-de-Beynasès*, 1702 (état civ. de Montsalvy). — *Sausac-Baynazès*, 1720 (*id.* de la Chapelle-en-Vézie). — *Sausac-Veynazès*, 1742 (*id.* de Sausac-Veinazès). — *Sausac-Ienassès*; *Sausac-de-Benazès*; *Sausac-Renazès*, 1784 (Chabrol, t. IV).

Sansac-Veinazès était, avant 1789, de la Haute-Auvergne, du dioc. de Saint-Flour, de l'élect. et de la subdélég. d'Aurillac. Régi par le droit écrit, il était le siège d'une justice seign. ressort. partie à la sénéch. d'Auvergne, en appel de la prév. de Calvignat, partie au baill. de Vic, en appel de la prév. de Maurs.

Sansac-Veinazès était jadis une annexe de la Besserette; son église, dédiée à saint Michel, était un prieuré dépend. du monast. de Montsalvy, et le chapelain était à la collation de l'évêque. Elle a été érigée en chapelle vicariale par ordonnance royale du 13 janvier 1828, puis en succursale par une autre ordonnance du 29 juin 1841.

SANSVIGLET, dom. ruiné, c<sup>ne</sup> de Sansac-Veinazès. — *Mansi de Sansviguët*, 1324 (arch. dép. s. E).

SANSARD, écart, c<sup>ne</sup> de Chaudesaigues. — *Sana*, 1526 (terr. de Vieillespesse). — *Senjart* (Cassini). — *Sensar*, 1855 (Dict. stat. du Cantal).

SANSONNET, écart, c<sup>ne</sup> de Saint-Martin-sous-Vigouroux. — *Sansounet* (Cassini).

SANS-SOUCI, carderie abandonnée, c<sup>ne</sup> de Cassaniouze.

SANTOIRE (LA), riv., affl. de la Rhue, est formée par les ruisseaux du Col-de-Cabre et de Vassivière; elle coule aux finages des c<sup>nes</sup> de Lavignerie, Diemme, Ségur, Saint-Saturnin, Saint-Bonnet-de-Marcenat, Lugard, Saint-Amandin, Condat et Trémonille-

Cantal.

Marchal; cours de 44,800 m. — *Aqua Centogyre*, 1278; — *Aqua de Sanctogyre*, 1320 (Hist. de l'alb. de Feniens). — *Rivière de Saint-Toire*, 1513 (terr. des Cluzels). — *Rivière de Saint-Hoyre*, 1551; — *Rivière de Santogyre*, 1585 (*id.* de Graule). — *Rivière d'Hoyre*, 1600; — *Rivière de Saint-Oyre*; *Sainchoire*, 1618 (*id.* de Diemme). — *Saint-Hoire*, 1618 (min. Danty, n<sup>o</sup>). — *Rivière de Saint-Thoire*; *de Saint-Thoire*, 1673 (nommée au p<sup>o</sup> de Monaco).

SANTON, écart, c<sup>ne</sup> d'Arpajon. — *Santo*, 1621; — *Saintou*, 1622; — *Santou*, 1624; — *Sainton*, 1625 (état civ.). — *Santon*, 1692 (terr. de Saint-Geraud). — *Sainton*, 1744 (arch. dép. s. C, t. 5). — *Eusanton* (états de sections).

SARCHAT, vill., c<sup>ne</sup> de Saint-Amandin. — *Sachat*, 1550 (terr. du q<sup>o</sup> de Marvaud). — *Suchap*, 1585 (*id.* de Graule).

SAPETTE (LA), ham., c<sup>ne</sup> de Saint-Amandin.

SAQUAIS (LE), ham., c<sup>ne</sup> de Saint-Illipolyte.

SARANS, forêt défrichée, c<sup>ne</sup> de Chanet. — *Nemus de Sarans*, 1471 (terr. du Feydit).

SARDES, m<sup>ne</sup>, c<sup>ne</sup> de Bagode.

SARGIER (LE), vill., c<sup>ne</sup> du Claux, et châ. détruit. — *Le Cheyrier*, 1506 (terr. de Riom). — *Le Sargier*, 1514 (*id.* de Cheylade). — *Lou Sargie*, 1658 (insin. du baill. de Salers). — *Cheurcelière*, 1666 (*id.* de la cour royale de Murat). — *Lou Sargie*, 1668 (*id.* du baill. d'Andelat). — *Le Sargier*; *le Saugier*, 1784 (Chabrol, t. IV).

Le Sargier était, avant 1789, le siège d'une justice seign. régie par le droit cout., dite *la Quartière de Fabrinague*, et ressort. à la sénéch. d'Auvergne, en appel de la prév. de Saint-Flour.

SARGUES, vill., c<sup>ne</sup> de Saint-Poney. — *Sargues*, 1558 (terr. du prieuré de Rochefort). — *Sargues*, 1720 (état civ. de Saint-Victor-sur-Massiac). — *Largues*, 1726 (*id.* de Saint-Mary-le-Plain). — *Sargue* (Cassini).

SARLAT, écart, c<sup>ne</sup> de Saint-Vincent.

SARLAT, ravin, affl. de la rivière de Mars, c<sup>ne</sup> de Saint-Vincent; cours de 740 m.

SARS-FRER, forêt défrichée, c<sup>ne</sup> de Cheylade. — *Nemus de Sars Iter*, 1174 (la maison de Graule).

SAROSQUE, dom. ruiné, c<sup>ne</sup> de Saint-Constant. — *Le village de Sarosque*, XVII<sup>e</sup> s<sup>c</sup> (nommée au prieur de Saint-Constant).

SARRABAL, dom. ruiné, c<sup>ne</sup> de Cassaniouze. — *Affar de Sarrabal*; *Sarrabac*, 1760 (terr. de Saint-Projet).

SARRADE (LA), écart, c<sup>ne</sup> de Montmarat.

SARRALIÉ, écart, c<sup>ne</sup> de Lascelle.

SARRANS, vill. et m<sup>in</sup> détruit, c<sup>nc</sup> de Champs. — *Serran*; *Serrand*, 1614; — *Sarrand*, 1616; — *Sarran*, 1656 (état civ.). — *Saron*, 1673 (*id.* de Menet).

SARRASIN (LE), ruiss., affl. de la Véronne, c<sup>nc</sup> de Riom-ès-Montagnes; cours de 6,000 m. — *Rivus Sarrasin*, 1441 (terr. de Saïgues). — *Ruseau appelé Sarrasin*; *Rif de Sarrasin*; *Rif-Sarrasi*, 1506 (*id.* de Riom).

SARRAZIN (LE), ruiss., affl. du Tac, c<sup>nc</sup> de Champs; cours de 3,200 m.

SARRAZINE (LA), mont. à vacherie, c<sup>nc</sup> de Tiviers. — *Roche de Sarrazines*, 1508; — *Bois et roche de Sarrazine*, 1669; — *Bois pastoral et rocher appelé de Sarzine*, 1730; — *Rocher appelé de Sarzine*, 1762 (terr. de Montchamp).

SARRETTE, vill. et m<sup>in</sup>, c<sup>nc</sup> d'Anglards-de-Salers. — *Sarreta*, 1473; — *Sarreta*, 1475 (terr. de Mauriac). — *Mas de Sarrette de Vougarresse*, 1477 (arch. généal. de Sartiges). — *La Sarrette*, 1657 (état civ.). — *Sarrette*, 1680 (terr. de Mauriac). — *La Sarrette*, 1743 (état civ. de Saint-Bonnet-de-Salers).

SARRETTE (LA), écart, c<sup>nc</sup> de Cassaniouze. — *La Sarrette*, 1741 (anc. cad.). — *La Charète* (Cassini).

SARRETTE-HAUTE (LA), écart, c<sup>nc</sup> de Cassaniouze. — *La Sarrette-Vieille*, 1760 (terr. de Saint-Projet).

SARROTTE (LA), m<sup>in</sup>, c<sup>nc</sup> de Saint-Bonnet-de-Salers.

SARROU (LE), ham., c<sup>nc</sup> de Cassaniouze.

SARROU (LE), dom. ruiné, c<sup>nc</sup> de Saint-Cirgues-de-Jordanne. — *Affar appelé del Sarrou-de-las-Boles*, 1692 (terr. de Saint-Geraud).

SARROU (LE), écart détruit, c<sup>nc</sup> de Saint-Julien-de-Jordanne.

SARROU-BAS (LE), écart, c<sup>nc</sup> de Cassaniouze.

SARRULGIE (LA), dom. ruiné, c<sup>nc</sup> de Lascelle. — *Bughia de Sarrulugha*, 1594 (terr. de Fracor).

SARRUS, c<sup>nc</sup> de Claudesaignes, et chât. féodal détruit. — *Cerrus*, 1338 (spicil. Brivat.). — *Saurruc*, XIV<sup>e</sup> s<sup>c</sup> (Guill. Trascot.). — *Sarrus*, XIV<sup>e</sup> s<sup>c</sup> (Pouillé de Saint-Flour). — *Sarus*, 1669 (insin. de la cour royale de Murat). — *Sarunière*, 1688 (pièces du cab. Bonnefons).

Sarrus était, avant 1789, de la Haute-Auvergne, du dioc. de l'élect. et de la subdélég. de Saint-Flour. Cette paroisse était régie, partie par le droit écrit, dépend. de la justice de Mallet, et ressort. au baill. de Vic, en appel de la cour royale de Murat; partie par le droit cout., et ressort. à la sénéch. d'Auvergne, en appel de la prév. de Saint-Flour. — Son église, dédiée à saint Martin, était un prieuré avec chapitre, dépend. de la cathédrale

de Saint-Flour, et à la nomination dudit chapitre cathédral.

— Le lieu de Sarrus n'est plus habité et l'église tombe en ruines.

SARRUS, vill., c<sup>nc</sup> de Freix-Anglards. — *Mansus superior de Serrutz*, 1297 (arch. mun. d'Aurillac, s. III, c. 21). — *Sarrutz*, 1521 (min. Vigery). — *Sarruct*, 1623 (état civ. d'Ayrens). — *Saruetz*, 1646 (*id.* de Reillac). — *Sarrus*, 1662 (état civ. de Saint-Cernin). — *Sarrust*, 1665 (*id.* d'Ayrens). — *Sarruz*, 1668 (*id.* de Jussac). — *Sarruxst*, 1670; — *Sarruxst*, 1671; — *Sarruxst*, 1672; — *Sarruxst*, 1676 (*id.* d'Ayrens). — *Sarruts*, 1700; — *Saruts*, 1701 (*id.* de Saint-Cernin). — *Sarriez*, 1715; — *Sarruz*, 1716 (*id.* de Saint-Paul-des-Landes). — *Sarrut*, 1730 (arch. dép. s. C, t. 32).

SARRUS, dom., m<sup>in</sup> et mont. à vacherie, c<sup>nc</sup> de Malbo. — *Sarruct*; 1668; — *Sarrus*, 1669 (nommée au p<sup>nc</sup> de Monaco). — *Sarus* (État-major).

SARRUS, ruiss., affl. du ruisseau de l'Hirondelle, c<sup>nc</sup> de Malbo et de Saint-Martin-sous-Vigouroux; cours de 1,600 m.

SARRUS, ruiss., affl. du Meyrou, coule aux finages des c<sup>nc</sup> de Saint-Cernin, Freix-Anglards, Ayrens et Saint-Victor; cours de 7,700 m.

SARRUS, l<sup>me</sup> ruinée, c<sup>nc</sup> de Saint-Martin-sous-Vigouroux.

SARRUSSE, chât. détruit, c<sup>nc</sup> de Biezons. — *Chasteau de Sarruct*; 1668 (nommée au p<sup>nc</sup> de Monaco).

SARRUSSE, vill., c<sup>nc</sup> de Sainte-Anastasie. — *Sarreuse*, XVI<sup>e</sup> s<sup>c</sup> (terr. de Bredon). — *Sarrus*, 1635 (nommée par G<sup>lle</sup> de Foix). — *Sarrucst*, 1688 (pièces du cab. de Bonnefons). — *Sarrusses*, 1699 (état civ. de Joursac). — *Saruses*, 1702; — *Sarrusse*, 1771 (liève de Mardogne).

SARRUSSE, ruiss., affl. de la rivière d'Allanche, c<sup>nc</sup> de Sainte-Anastasie; cours de 1,800 m. — *Ruisseau de Serrusse*, 1837 (état des rivières du Cantal).

SARRUT, ham., c<sup>nc</sup> de Salins. — *Sarrutz*; 1494 (terr. de Mauriac). — *Lou Saruch*, 1673 (état civ. du Vigean). — *Sarrette* (Cassini).

SARRUTOU (LE), dom. ruiné, c<sup>nc</sup> de Mauriac. — *Sarrut*, 1505; — *Sarrutz*, 1680 (comptes au doyen de Mauriac).

SARTEL, ham., c<sup>nc</sup> de Brageac. — *Isaltelz*; *Ysaltelz*, 1475 (terr. de Mauriac). — *Yssartels*, 1591; — *Yssartelz*, 1603 (état civ. de Brageac). — *Sarsels*, 1657; — *Sartels*, 1686; — *Chartels*, 1689 (*id.* de Pleaux). — *Ayssartels*, 1780 (arch. dép. s. C, t. 38). — *Yssartel*, 1852 (Dict. stat. du Cantal).

- SARTIGES, dom. ruiné, c<sup>nc</sup> d'Anglards-de-Salers. — *Mansus Issartigas*, 1317 (arch. généal. de Sartiges).
- SARTIGES, f<sup>me</sup> avec manoir, c<sup>nc</sup> de Sourniac. — *Sartigas*, 1262; — *Issartigas*, 1263; — *Sartigiac*, 1303; — *Yssartigas*, 1307; — *Sartighas*; *Sartighes*, 1311 (arch. généal. de Sartiges). — *Sartiges*, 1515 (comptes au doyen de Mauriac). — *Sartige*, 1735 (état civ.).
- Sartiges était, avant 1789, le siège d'une justice soign. régie par le droit écrit, et ressort. au bailliage d'Aurillac, en appel de la prév. de Mauriac.
- SARTIGES (LA BROA DE), dom. ruiné, c<sup>nc</sup> de Sourniac. — *Mansus de la Broha*, 1293; — *La Broha de Sournhac*, 1413 (arch. généal. de Sartiges). — *La Boyrie*, 1549 (terr. de Miremont).
- SARTRE (LE), vill. et m<sup>in</sup>, c<sup>nc</sup> de Cheylade. — *Sargue*, 1513 (terr. de Cheylade). — *Le Sartre*, 1592 (vente de la terre de Cheylade). — *Les Astres* (Cassini). — *Sastres* (État-major).
- SARTRE (LE), mont. à bœufs, c<sup>nc</sup> du Fau. — *Montagne de Sarte*, 1717 (terr. de Beauclair).
- SARTRE (LE), ruiss., affl. de la rivière de l'Aspre, c<sup>nc</sup> du Fau; cours de 1,500 m. — *Buisseau del Pas-del-Sarte*, 1717 (terr. de Beauclair).
- SARTRE (LE), ham., c<sup>nc</sup> du Bouziers. — *Village del Sartre*, 1590 (livre des achats d'Ant. de Naucaze).
- SARTRE (LE), ham., c<sup>nc</sup> de Fournoulès.
- SAUGUE (LA), dom. ruiné, c<sup>nc</sup> de Saint-Mamet-la-Salvetat. — *Tènement de la Saugue*, 1739 (anc. cad.).
- SAULES (LES), écart, c<sup>nc</sup> de Siran. — *Affarium de las Sales*, 1357; — *Mansus de Solhet*, 1460 (arch. mun. d'Aurillac, s. III, c. 21).
- SAULOI (LE), m<sup>in</sup>, c<sup>nc</sup> de Menet. — *Le moulin Jaulou*, 1780 (biève de Saint-Angeau).
- SAULOI et SAULOI-HAUT (LE), hameaux, c<sup>nc</sup> de Vieillevie.
- SAUMIAC, vill., c<sup>nc</sup> de Laroquevieille. — *Saumiat*, 1671; — *Saumiac*, 1673 (état civ. de Marmanhac). — *Saulmiac*, 1696 (arch. dép. s. C, l. 10). — *Soumiac* (État-major).
- SAUMON (LE), écart, c<sup>nc</sup> de Mourjou. — *Affar de Saumantz*, 1668 (nommée au p<sup>nc</sup> de Monaco).
- SAUNAC, écart, c<sup>nc</sup> de Saint-Hippolyte. — *Sousac*, 1673 (état civ. de Menet). — *Insonnac*, 1855 (Dict. stat. du Cantal).
- SOURASSOU, dom. ruiné, c<sup>nc</sup> de Bonnac. — *Village de Sourassou*, 1610 (terr. d'Avenaux).
- SOURONNET, vill., c<sup>nc</sup> d'Autignac.
- SALBY, écart, c<sup>nc</sup> de Lugarde.
- SAUSSAC, ham. et m<sup>in</sup>, c<sup>nc</sup> de Riom-ès-Montagnes. — *Salsac*; *Souhar*, 1506 (terr. de Riom). — *Saucht* (Cassini). — *Le moulin de Saussac*, 1783 (aveu par G. de la Croix). — *Le moulin de Saussac*, 1857 (Dict. stat. du Cantal).
- SAUSSOUBEYROU, mont. à vacherie, c<sup>nc</sup> de Saint-Ureize.
- SAUT (LE), dom. ruiné, c<sup>nc</sup> du Fau. — *Village de la Sault*, 1680 (état civ. de Saint-Projet).
- SAUTE-MOUCHE, ruiss., affl. de l'Alagnonet, c<sup>nc</sup> de Saint-Poney; cours de 4,300 m. — *Buisseau de Saulte*; *Ribeyre de Saulte-Mousche*, 1558 (terr. de Tempels). — *Ribeyre de Saulte-Mousche*, 1700 (*id.* de Celles).
- SAUTE-VÉDEL, écart, c<sup>nc</sup> de Condat-en-Foniers.
- SAUTOU (LE), écart, c<sup>nc</sup> de Saint-Santin-Cantalès.
- SAUVAGE (LE), vill. et mont. à vacherie, c<sup>nc</sup> de Diemme. — *Charatjas*, 1279; — *Chalvains*, 1291; — *Chalvaghas*, 1437; — *Calvaghas*, 1451 (arch. dép. s. E). — *Chourages*, 1551; — *Chauvages*, 1595; — *Chauvaiges*; *la roche des Chauvages appelée lou Chier*, 1618 (terr. de Diemme). — *Chauvagues*, 1673 (nommée au p<sup>nc</sup> de Monaco). — *Chauvatges*, 1678 (insin. de la cour royale de Murat). — *Chauvage*, 1704 (arch. dép. s. E). — *Charvages*, 1778 (cens. de Diemme). — *Chalvage ou Chalvalge*, 1784 (Chabrol, t. IV).
- SAUVAGE (LE), dom. ruiné, c<sup>nc</sup> de Mauriac. — *Mansus de Salvatz*, 1473 (terr. de Mauriac).
- SAUVAGE (LE), vill., c<sup>nc</sup> de Mourjou. — *Lou Sauvage*, 1673 (état civ. de Cassaniouze). — *Lou Fauvage*, 1690 (*id.* de Saint-Constant). — *Le Sauvage* (Cassini).
- SAUVAGE (LE), vill., m<sup>in</sup> et mont. à vacherie, c<sup>nc</sup> de Paulhiac. — *Chalvaihac*, 1345; — *Chalvaghes*, 1502 (arch. dép. s. E). — *Chauvaghes*, 1542; — *Chauvalges*; *Chaulvatges*; *Schauvalges*; *Chauvatges*; *Chauve-Atges*, 1594 (terr. de Bressanges). — *Chalvatges*, 1607 (*id.* de Loudiers). — *Chauvaige*, 1666 (insin. de la cour royale de Murat). — *Chauvatge*, 1667 (état civ. de Murat). — *Chauvages*, xvii<sup>e</sup> s<sup>e</sup> (arch. dép. s. E). — *Sauvages* (Cassini).
- SAUVAGNAT, mont. à vacherie, c<sup>nc</sup> de Saint-Amandin. — (Cassini.)
- SAUVAT, c<sup>nc</sup> de Saignes. — *Villa Salvat*, XII<sup>e</sup> s<sup>e</sup> (charte dite de Cloris). — *Salvatum*, 1479 (nommée au seign. de Charlus). — *Sozat*, 1628 (paraphr. sur les cout. d'Auvergne). — *Salvat*, 1659 (insin. du bailliage de Salers). — *Salvat*, 1688 (pièces du cab. de Bonnelons). — *Sauvac*, 1784 (Chabrol, t. IV).
- Sauvat était, avant 1789, de la Haute-Auvergne, du dioc. de Clermont, de l'élect. et la subdélég.



- de Mauriac. Régi par le droit écrit, il dépend. des justices seign. de Lavanr, Chaumont et Auzers, et ressort. à la sénéch. d'Auvergne, en appel du bailliage de Salers. — Son église, dédiée à saint Martin, dépend. de l'archép. de Mauriac et était une cure à la nomination de l'évêque. Elle a été érigée en succursale par décret du 28 août 1808.
- SAUVAT (LE), dom. ruiné, c<sup>ne</sup> de Cheylade. — *Loumas de Sauvat*, xvii<sup>e</sup> s<sup>e</sup> (arch. dép. s. E).
- SAUVAT, m<sup>in</sup>, c<sup>ne</sup> de Lascelle.
- SAUVET, ham., c<sup>ne</sup> de Cassaniouze.
- SAUVETAT (LA), vill., c<sup>ne</sup> de Thiézac. — *La Sauvedat*, 1657 (état civ. de Pierrefort). — *La Sauvetat* (Cassini).
- La Sauvetat était un membre de la commanderie de la Garde-Roussillon, mandement de la commanderie de Moulchamp.
- SAUVETERRE, seigneurie, c<sup>ne</sup> de Thiézac. — *Seigneur de Sauveterre; Sauve-Terre*, 1674 (terr. de Thiézac).
- SAUVEUR (MOULIN DE), m<sup>in</sup> détruit, c<sup>ne</sup> de Vézac. — *Molenium vocatum del Savayre, in pertinensibus de Montehaco*, 1522 (min. Vigery, n<sup>re</sup> à Aurillac).
- SAUVILOUSE (LA), mont. à hurons, c<sup>ne</sup> de Moulboudif.
- SAVALAURE, vill., c<sup>ne</sup> d'Ardac. — *Servalaura*, 1316; — *Solvalaura; Selvalaura*, 1442 (arch. mun. d'Aurillac, s. III, c. 21). — *Salvalaura*, 1471 (reconn. aux seign. de Montal). — *Savelaure*, 1472 (arch. mun. d'Aurillac, s. III, c. 21). — *Sablaure*, 1665 (état civ. de Saint-Christophe). — *Savalaura*, 1669 (nommée au p<sup>e</sup> de Monaco). — *Salve-Laure*, 1676 (état civ.). — *Sauvelaure*, 1689 (*id.* de Loupiac).
- SAVERMOLLES, vill., c<sup>ne</sup> de Champagnac. — *Mas de Saverholes*, 1410 (arch. général. de Sartiges). — *Saltramoley* (Cassini). — *Saverniote* (État-major). — *Savernolles*, 1852 (Dict. stat. du Cantal).
- SAVEZ (LES), dom. ruiné, c<sup>ne</sup> de Montboudif. — *Ténement de Saler*, 1650 (terr. de Feniers).
- SAVIGNAC, m<sup>in</sup> et huilerie, c<sup>ne</sup> de Pleaux. — Ce moulin porte aussi le nom de *Moulin de Pagis*.
- SAVIGNAC, vill. et m<sup>in</sup>, c<sup>ne</sup> de Talizat. — *Savinha-cum*, 1537 (arch. dép. s. G). — *Savinhat*, 1558 (terr. de Tempel). — *Savigniac; molin de Savigniat*, 1654 (*id.* du Sallhans). — *Sevignac*, 1655 (liève conf. de Barret). — *Savinhae*, 1664 (état civ. de Murat). — *Savigniat*, 1666 (insin. du bailliage d'Andelat). — *Savinhae*, 1698 (état civ. de Moissac). — *Savignac*, 1704; — *Sevighac*, 1752 (liève de Celles). — *Saignat*, 1784 (Chabrol, t. IV). — *Salvignac* (Cassini).
- SAVIGNAC, dom. ruiné, c<sup>ne</sup> de Vézac. — *Village de Savinhat*, 1580 (terr. de Polminhae).
- SAVIGNATS (LES), vill., c<sup>ne</sup> de Chanterelle. — *Savigniat*, 1672; — *Les Savignats*, 1681; — *Les Savigniatz*, 1682; — *Les Savigniatz*, 1692; — *Savignat*, 1776 (état civ. de Condat). — *Savignat*, 1776 (arch. dép. s. G). — *Les Savignats* (Cassini).
- SAVISSAGE, vill., c<sup>ne</sup> de Brezons. — *Savissage*, 1623 (ass. gén. ten. à Cezens). — *Savissage*, 1632 (état civ. de Vic-sur-Gère). — *Savissages*, 1702 (*id.* de Saint-Clément). — *Louissage*, 1703; — *Sevissage*, 1721 (*id.* de Brezons). — *Sausage* (Cassini). — *Savissages*, 1852 (Dict. stat. du Cantal).
- SAVOIE, m<sup>in</sup>, c<sup>ne</sup> de Glénat. — *Molin de Lanoye, aliàs de Moure*, 1642; — *Molin de Savoie*, 1652; — *Molin de Savoie*, 1693 (état civ.). — *Moulin de Saroye* (Cassini).
- SAY (LE), ruiss., affl. de la rivière d'Authre, c<sup>ne</sup> de Lascelle et de Laroqueville; cours de 1,750 m. — *Ligua-Vers*, 1522 (min. Vigery).
- SAYER (LE), ham., c<sup>ne</sup> de Nieudan. — *Le Soyé*, 1651 (état civ.).
- SAYRAC, dom. ruiné, c<sup>ne</sup> de Chalignac. — *Affarium de Sayrac*, 1475 (terr. de Mauriac).
- SCAMERLE, bois défriché, arond. de Murat. — *Nemus de Scameris*, 1399 (arch. dép. s. E).
- SCIERIE (LA), écart, c<sup>ne</sup> de Champagnac.
- SCIERIE (LA), écart, c<sup>ne</sup> de Laveissière.
- SCIERIE (LA), usine, c<sup>ne</sup> de Maurs.
- SCIE (LA), dom. ruiné, c<sup>ne</sup> de Chalignac. — *Fil-laige de Scila*, 1518 (terr. des Cluzels).
- SCOUPÈRES, ham., c<sup>ne</sup> de Sainte-Eulalie.
- SÉBEGE, vill., c<sup>ne</sup> d'Andelat. — *Mansus de Se Beughol*, 1504 (liber vitulus). — *Sebejol*, 1508 (terr. de Montchamp). — *Sebejol*, 1531; — *Sebeugout*, *Sebeughol*, 1583 (arch. dép. s. G). — *Sebeugol*, 1596 (insin. du bailliage de Saint-Flour). — *Sebeughols*, 1654 (terr. du Sallhans). — *Sebeughe*, 1664 (*id.* de Montchamp). — *Sebrughol*, 1671 (insin. du bailliage de Saint-Flour). — *Sebeugeol*, 1673 (arch. dép. s. G). — *Sebruge* (Cassini).
- SECCAFÈCHE, ham., c<sup>ne</sup> de Montsalvy.
- SECHYROUX, seigneurie, c<sup>ne</sup> de Collines. — *Sechayro*, 1399 (arch. dép. s. E). — *Lou Secheyroux*, 1654 (terr. de Sallhans).
- SÉCHEYROUX (LE), ham., c<sup>ne</sup> de Neussargues. — *Le Secheyroux*, 1693 (état civ. de Moissac). — *Chesseyroux* (État-major).
- SÉCHOIR-DE-MAZIT (LE), écart, c<sup>ne</sup> de Junhae.
- SECOURIEUX, vill. et mont. à vacherie, c<sup>ne</sup> de Celles. — *Secourriou; Secorriou; Scorriou; lon lac de Secorriou*, 1581 (terr. de Celles). — *Secourrioux*, 1581 (liève de Celles). — *Secourryoux; Secourrioux*, 1606

(min. Danty). — *Secourjour*; *Secourjeur*, 1652 (terr. du prieuré de Collines). — *Escourriour*; *Descurriour*; *Securiour*, 1664 (terr. de Celles). — *Secourieur*, 1665 (jusin. du bailliage d'Audelat). — *Secourriou*, 1695 (état civ. de Moissac). — *Secourieu*, xvii<sup>e</sup> s<sup>e</sup> (terr. de Bressolles). — *Secourleur*, 1784 (Chabrol, t. IV).

SECRÈTE (LA), dom. ruiné, c<sup>ne</sup> de Saint-Constant. — *Mas-affur de la Secrette*, xvii<sup>e</sup> s<sup>e</sup> (reconn. au prieur de Saint-Constant).

SEDAIGES, chât., c<sup>ne</sup> de Marmanhac. — *Sedaia*, 1230 (arch. dép. s. E). — *Sedagha*, 1378 (fond. de la chapell. des Blats). — *Sedagia*, 1378 (arch. dép. s. G). — *Sedaga*; *Cedagha*, 1469 (terr. de Saint-Christophe). — *Seduu*, 1494 (test. de Sedaiges). — *Sedayes*, 1658 (état civ. d'Aurillac). — *Sedages*, 1669 (id. de Marmanhac). — *Sedaiges*, 1685 (arch. dép. s. C, t. 21). — *Sedage* (Cassini).

Le château de Sedaiges était, avant 1789, le siège d'une justice seign. régie par le droit écrit, et ressort. à la sénéch. d'Auvergne, en appel du bailliage de Salers.

SEDEYRAC, ham. et f<sup>me</sup> avec manoir, c<sup>ne</sup> de Naucelles. — *Sedairac*, 1230 (arch. dép. s. E). — *Cedatrac*, 1342 (arch. mun. d'Aurillac, s. GG, p. 19). — *Sederae*, xv<sup>e</sup> s<sup>e</sup> (pièces de l'abbé Delmas). — *Sedeyrac*, 1522 (min. Vigery). — *Seveyrac*, 1554 (reconn. aux curé et prêtres de Naucelles). — *Sederae* (Cassini).

SÉDIEUX (LE PUY DES), mont. à vacherie, c<sup>ne</sup> de Saint-Jacques-des-Blats.

SÉDOLÉ (LE), ham., m<sup>in</sup> et mont. à vacherie, c<sup>ne</sup> de Riom-ès-Montagnes. — *Lo Tredor*; *el Cedor*, 1441 (terr. de Saignes). — *Lou Sedou*, 1512 (id. d'Arpichon). — *Sedou* (État-major).

SEGAIROL, dom. ruiné, c<sup>ne</sup> de Lavastrie. — *Le villaige de Segairol*, 1494 (terr. de Mallet).

SÉGALAR (LE), dom. ruiné, c<sup>ne</sup> de Badailhac. — *Bois del Segalar*, 1695; — *Affar del Ségular-de-la-Manhe*, 1736 (terr. de Carlat).

SÉGALASSIÈRE (LA), c<sup>ne</sup> de Saint-Mamet-la-Salvetat, et moulin. — *La Segualuserra*, 1275 (test. de Bertrand de Montal). — *Segalassiera*, 1289 (annot. sur l'hist. d'Aurillac). — *La Segualassieyra*, 1324 (arch. mun. d'Aurillac, s. III, c. 21). — *La Segualaisseyra*, xiv<sup>e</sup> s<sup>e</sup> (Ponillé de Saint-Flour). — *Segualassieyra*, 1561 (bulle de sécul. de l'abbaye d'Aurillac). — *La Segualassière*, 1600 (pap. de la fam. de Montal). — *La Segualassieyre*, 1616; — *La Ségalassière*, 1617 (état civ. de Glenat). — *La Ségalassière*, 1628 (min. de Sarrauste n<sup>re</sup>). — *Lasségalière*, 1628 (paraphr. sur les cout. d'Au-

vergne). — *La Sigalassière*, 1678 (état civ. d'Espinaudet). — *Lasegalassière*, 1688 (pièces du cab. de Bonnefons). — *Lasigalassière*, 1688 (état civ. de la Capelle-Viescamp). — *La Segalassière*, 1692 (ibid.).

La Ségalassière était, avant 1789, de la Haute-Auvergne, du diocèse de Saint-Flour, de l'élect. et de la subdélég. d'Aurillac. Régie par le droit écrit, elle dépendait de la justice de la commanderie de Carlat, et ressort. au bailliage d'Aurillac, en appel de la prév. de Maurs. — Son église, dédiée à Notre-Dame de l'Assomption, était un prieuré dépendant de l'abbaye de Saint-Geraud-d'Aurillac. Elle a été érigée en succursale par décret du Président de la République du 24 avril 1849.

SÉGALASSIÈRE (LA), dom. ruiné, c<sup>ne</sup> de Saint-Étienne-Cantalès. — *Affarium de la Segualassieyre*, 1411; — *Affaria dala Segalacieyra*, 1414 (arch. dép. s. E).

SÉGAR, dom. ruiné, c<sup>ne</sup> de Thiézac. — *Le villaige de la Ségar*, 1631 (état civ. d'Aurillac).

SEGRET, chât. fort. détruit et mont. à burons, c<sup>ne</sup> d'Anglard-de-Salers.

SÉGUR, c<sup>ne</sup> d'Allanche, m<sup>in</sup>, mont. à burons et chât. détruit. — *Segur*, 1329 (Enq. sur la justice de Vieillespesse). — *Segurs*, 1381 (spicil. Brivat.). — *Securum*, 1428; — *Segurum*, 1441 (arch. dép. s. E). — *Parruchia Securis*, 1445 (ordomm. de J. Pouget). — *Segure*, 1660 (état civ. de Murat).

Séguir était, avant 1789, de la Haute-Auvergne, du dioc. de Clermont, de l'élect. et de la subdélég. de Saint-Flour. Régie par le droit cout., il dépend. de la just. seign. d'Allanche et ressort. à la sénéch. d'Auvergne, en appel de la prév. de Saint-Flour. Séguir était également le siège d'une just. seign. app. au prieur du lieu; même ressort. et cout. — Son église, dédiée à saint Martial, était un prieuré uni au xi<sup>e</sup> s<sup>e</sup> à l'abbaye de la Chaise-Dieu. Elle a été érigée en succursale par décret du 28 août 1808.

SÉRÉDEAC, dom. ruiné, c<sup>ne</sup> de Rouffiac. — *Villaige de Séhédeac*, 1636 (état civ. de Cros-de-Montvert).

SEIGNEROLLE, écart, c<sup>ne</sup> de Rouffiac. — *Sauyrolla*, 1645; — *Seueryoles*, 1648 (état civ. d'Espinaudet). — *Seueryolles*, 1650 (id. de Niendan). — *Sauguerolle*; *Seueryolles*, 1761; — *Seigneurolles*, 1782 (arch. dép. s. C, t. 52). — *Suierolles* (État-major). — *Seigneuroles*, 1857 (Dict. stat. du Cantal).

SELLIOL, vill., c<sup>ne</sup> de Riom-ès-Montagnes. — *Lassiliol*, 1780 (liève de Saint-Augean).

SELLIOLS, ruiss., all. de l'Aspre, c<sup>ne</sup> de Fontanges; cours de 1,400 m.

- SEIBOLS-BAS, écart et m<sup>ns</sup>, c<sup>ne</sup> de Fontanges. — *Seiholz*, 1680 (état civ. de Saint-Projet). — *Seiholz-Bas*, 1717 (terr. de Beauclair). — *Schiols-Bas*, 1736; — *Selliols-Bas*, 1737 (état civ.). — *Seihols-Bas* (État-major). — *Seiholz-Bas*, 1855 (Dict. stat. du Cantal).
- SEIBOLS-HAUT, ham., c<sup>ne</sup> de Fontanges. — *Esseliol*, 1631 (état civ. de Loupiac). — *Seiholz-Haut*, 1680 (*id.* de Saint-Projet). — *Estiliol*, 1682; — *Essiliol*, 1683 (*id.* de Saint-Vincent). — *Schiolz-Haut*, 1717 (terr. de Beauclair). — *Seiholz-Haut*, 1855 (Dict. stat. du Cantal).
- SEIQ (LE), m<sup>ns</sup>, c<sup>ne</sup> de Boisset.
- SELANGE, mont. à vacherie, c<sup>ne</sup> de Saint-Paul-de-Salers. — *Montaigne appelée de Selange*, 1591 (Grand livre de l'Hôtel-Dieu de Salers).
- SÈLES, dom. ruiné, c<sup>ne</sup> d'Arpajon. — *Affarium de Celo*, 1269 (arch. mun. d'Aurillac, s. FF, p. 15). — *Lus Cellas*, 1585; — *Sales*, 1606 (terr. de N.-D. d'Aurillac). — *La Salle*, 1668 (nommée au p<sup>ce</sup> de Monaco). — *Salès; Sèles*, 1741; — *Lou Selle*, 1745 (anc. cad.).
- SÈLINS, vill. avec manoir et mont. à vacherie, c<sup>ne</sup> de Saint-Hippolyte. — *Villa Salheus*, 1277 (homm. à l'évêque de Clermont). — *Le Celheus*, 1514 (terr. de Cheylade). — *Mansus de Selheus; Montani et molendinum de Salheus*, 1516 (*id.* d'Arpajon). — *Le Sallheus*, 1585 (*id.* de Grand). — *Le Selhians*, 1596 (insin. du baill. de Saint-Flour). — *Salhans*, 1629 (terr. de Ségur). — *Salins*, 1671 (état civ. de Menet). — *Sèlins*, 1777 (hève d'Arpajon). — *Vacherie de Salins* (Cassini). — *Sallhans*, 1784 (Chabrol. t. IV).
- Sèlins était, avant 1789, de la Haute-Auvergne, du dioc. de Clermont, de l'élect. et de la subdélég. de Saint-Flour. Régi par le droit cout., il dépend. de la just. seign. d'Arpajon, et ressort. au baill. d'Aurillac, en appel de la prév. de Mauriac. — La c<sup>ne</sup> de Sèlins a été réunie à celle de Saint-Hippolyte par ordonn. royale du 26 juin 1836.
- SÈLINS, ruiss., aff. de la Rhue, c<sup>nes</sup> de Saint-Hippolyte et de Cheylade; cours de 1,500 m.
- SELLIER (LE), vill., c<sup>ne</sup> d'Antignac. — *Le Cellier* (Cassini).
- SÈLMI, lieu inconnu, arrond. de Murat. — *Locus de Selmi*, 1329 (enq. sur la just. de Vieillespesse).
- SELUSÉ (LE), dom. ruiné, c<sup>ne</sup> de Mandailles. — *Affar del Solusiè*, 1692 (terr. de Saint-Geraud).
- SELYE (LA), f<sup>me</sup>, c<sup>ne</sup> de Leynhac. — *Affarium da la Selva*, 1301 (pièces de l'abbé Delmas). — *La Selve*, 1696 (terr. de la command. de Carlat). — *La Ciaube* (Cassini).
- SELVE (LA), vill., c<sup>ne</sup> de Saint-Antoine.
- SELVES, vill., c<sup>ne</sup> d'Arnac. — *Mansus de Silva*, 1402 (arch. mun. d'Aurillac, s. III, c. 21). — *Seltes*, 1633; — *Selvez*, 1635 (état civ. de Saint-Santian-Cantalès). — *Selvac*, 1650 (min. Sarrauste).
- SELVES, vill. et châ. ruiné, c<sup>ne</sup> d'Ayrens. — *Selva*, 1522 (min. Vigery). — *Selres*, 1676 (état civ.).
- SELVES, ruiss., aff. de la Soulane, c<sup>nes</sup> de Jussac et d'Ayrens; cours de 3,250 m.
- SELVES, vill., c<sup>ne</sup> de Pers. — *Mansus de Silva*, 1360 (arch. mun. d'Aurillac, s. III, c. 21). — *Selres*, 1669 (nommée au p<sup>ce</sup> de Monaco).
- SELVES, vill., c<sup>ne</sup> de Saint-Santin-Cantalès. — *Villaige de Selres*, 1636 (hève de Pruns). — *Seuves; Cingles*, 1650; — *Cebes*, 1697 (état civ. de Pleaux). — *Seubes*, 1651 (*id.* de Saint-Christophe).
- SÈLEVÈVE, mont. à vacherie, c<sup>ne</sup> de Chalinargues.
- SEMATZ, dom. ruiné, c<sup>ne</sup> de Naucelles. — *Mansus de Sematz*, 1522 (min. Vigery, n<sup>re</sup>).
- SEMBAL, dom. ruiné, c<sup>ne</sup> d'Arches. — *Boria vocata de Sembal*, 1473; — *Affar de Sambatz*, 1680 (terr. de Mauriac).
- SEMILHAC, vill., c<sup>ne</sup> d'Yolet. — *Affarium de Sencylliac; des Ceuilhac*, 1269 (arch. mun. d'Aurillac, s. FF, p. 15). — *Semelacum*, 1466 (reconn. par Ant. de Leyrits, à l'hôp. d'Aurillac). — *Semelhac*, 1488 (*id.* à J. de Montamat). — *Semolhac*, 1560 (*id.* aux prêtres de l'hôp. de la Trinité d'Aurillac). — *Silualhac; Seignialhac*, 1610 (aven. de J. de Pestols). — *Semelihac; Semillhac*, 1626; — *Samiac*, 1627 (état civ. d'Arpajon). — *Sencilhac*, 1671 (nommée au p<sup>ce</sup> de Monaco). — *Semeliat*, 1681 (arch. dép. s. C, l. 11). — *Semilhac*, 1692 (terr. de Saint-Geraud). — *Simil-hac*, 1725 (arch. dép. s. C).
- SENAC, dom. ruiné, c<sup>ne</sup> de Saint-Gérons. — *Villaige de Senac*, 1699 (état civ. de la Capelle-Viescamp).
- SÈNERGUES, f<sup>me</sup> avec manoir et m<sup>ns</sup>, c<sup>ne</sup> de Saint-Étienne-de-Mauris. — *Senhergues*, 1545 (min. Destaing, n<sup>re</sup> à Marcolès). — *Senrigues*, 1556 (arch. dép. s. H). — *Molin de Sènergues*, 1669; *Sènergues*, 1746 (état civ.).
- SENESTRE, ruiss., aff. du Goul, c<sup>ne</sup> de Boussy; cours de 2,000 m. — *Ruisseau du Bos*, 1671 (nommée au p<sup>ce</sup> de Monaco).
- SÈNEZERGUES, c<sup>ne</sup> de Montsalvy et châ. — *Sanzergues*, 1549 (min. Guy de Vayssieyra, n<sup>re</sup>). — *Senzergues*, 1552 (*id.* Boygues, n<sup>re</sup>). — *Sanezargues*, 1628 (Paraphr. sur les cout. d'Auvergne). — *Cenzergues*, 1664 (min. Boyssonnade, n<sup>re</sup>). — *Senessègues*, 1667 (état civ. de Cassaniouze). — *Sènezergues*, 1668 (nommée au p<sup>ce</sup> de Monaco). — *Sènezhegues*,

- 1671; — *Sénezergues*, 1695 (état civ. de Montsalvy). — *Senchergues*, 1786 (liève de la baronnie de Calvignat).
- Sénezergues était, avant 1789, de la Haute-Auvergne, du dioc. de Saint-Flour, de l'élect. et de la subdélég. d'Aurillac. Régi par le droit écrit, il était le siège d'une just. seign., qui ressort. à la sénéch. d'Auvergne, en appel de la prév. de Calvignat. — Son église, dédiée à saint Martin, était un prieuré à la nomination de l'archid. d'Aurillac. Elle a été érigée en succursale par décret du 28 août 1808.
- SÉNEZERGUES, dom. ruiné, c<sup>ne</sup> de Chanterelle. — *Domaine de Sénézergues*, 1776 (archives départementales s. G.).
- SÉNEZERGUES, dom. ruiné, c<sup>ne</sup> de Prunet. — *Affair de Sénézergues*, 1670 (nommée au p<sup>ne</sup> de Monaco).
- SENGLES (LE BOIS DES), dom. ruiné, c<sup>ne</sup> de Jabrun. — *Affair et méharie des Singles*, 1508; — *Sengles; Les Sangles*, 1663; — *Metterie des Senglés*, 1686 (terr. de la Garde-Roussillon).
- SÉNIARGOUX (LES), écart, c<sup>ne</sup> de Saint-Saturnin. — *Seniargoux; Les Gargoux*, 1784 (Chabrol, t. IV). — *Seniargoux*, 1857 (Dict. stat. du Cantal). — *Signargoux*, 1886 (états de recens.).
- SENIILLES, vill. et chât. ruiné, c<sup>ne</sup> d'Arpajon. — *Affarium de Senilhes*, 1269 (arch. mun. d'Aurillac, s. FF, p. 15). — *Senilhes*, 1465 (obit. de N.-D. d'Aurillac). — *Cenilles*, 1621 (état civ.). — *Senilhes*, 1696 (terr. de Carlat). — *Siuilles*, 1704 (arch. dép. s. G, l. 5).
- L'église de Senilhes a été érigée en succursale, par décret du 12 juin 1870.
- SENIILLES, dom. ruine, c<sup>ne</sup> de Cassaniouze. — *Le domaine de Senilles*, 1743 (anc. cad.).
- SENIVALO, vill., c<sup>ne</sup> de Jabrun. — *Sanhevala; Sanhevala; Sanhevala; Senhevallo*, 1508; — *Sagnivallo; Saignivallo*, 1663; — *Seignevals; Seignevalle*, 1686; — *Seignevallo*, 1730 (terr. de la Garde-Roussillon). — *Senval; Senvole*, 1784 (Chabrol, t. IV). — *Sanivalo* (Cassini).
- SENNEBIÈRES, vill. ruiné, c<sup>ne</sup> d'Ally. — *Villa Senubierras*, XII<sup>e</sup> s<sup>e</sup> (charte dite de *Cloris*). — *Senchieyres; Senchieyre*, 1778 (inv. des arch. de la mais. d'Humières).
- SÈPES (LE BOS DES), dom. ruiné, c<sup>ne</sup> de Mauriac. — *Mansus de la Sepa*, 1475 (terr. de Mauriac).
- SEPIÈRE (LA), mont. à burons, c<sup>ne</sup> de Saint-Projet.
- SÉPOUSE (LA), ham. et chât. ruiné, c<sup>ne</sup> de Tremouille-Marchal. — *La Sépouze*, 1732 (terr. du fief de la Sépouse).
- SEPPE (LA), ham., c<sup>ne</sup> d'Antignac.
- SEPPE (LA), mont. à burons, c<sup>ne</sup> de Marceuat. — *La Seppe* (Cassini).
- SEPTEN (LE), dom. ruiné, c<sup>ne</sup> de Thiézac. — *Affair del Septen*, 1674 (terr. de Thiézac).
- SEPT-FONTAINES (LES), mont. à burons, c<sup>ne</sup> de Saint-Paul-de-Salers.
- SEPT-FONTS (LES), dom. ruiné, c<sup>ne</sup> de Carlat. — *Locus qui vocatur ad Septem Fontes*, 919 (cart. de Brioude).
- SEPT-FONTS (LES), mont. à burons, c<sup>ne</sup> de Pailhérols. — *Vacherie de Septfonds* (État-major).
- SEPT-FONTS, ham., c<sup>ne</sup> de Saint-Martin-Cantalès. — *Sept-fons*, 1770 (arch. dép. s. G, l. 40). — *Sept-fonds* (Cassini).
- SEPT-HÉRAGES (LES), mont. à vacherie, c<sup>ne</sup> de Baudailhaac.
- SEPT-VALS, dom. ruiné, c<sup>ne</sup> de Saint-Martin-Cantalès. — *Villaige de Septvals*, 1635 (état civ. de Laroquebrou).
- SER (LE), dom. ruiné, c<sup>ne</sup> de Marcolès. — *Mansus vocatus del Ser*, 1301 (pièces de l'abbé Delmas).
- SER (LE), vill., c<sup>ne</sup> de Siran. — *Aleer*, 1350 (terr. de l'ostal de la Tremolieyria). — *Mansus dal Cerde-Meseyrat*, 1443 (arch. mun. d'Aurillac, s. III, c. 21). — *Le Ser-de-Meseyrac*, 1449 (Enq. sur les droits des seign. de Montal). — *Lou Ser*, 1627 (min. Sarrauste, n<sup>o</sup>). — *Le Fer* (Cassini). — *Le Seru*, 1857 (Dict. stat. du Cantal).
- SÉRÉSOUX, f<sup>me</sup>, c<sup>ne</sup> de Saint-Étienne-de-Maurs. — *Tillaige de Séréou*, 1719 (état civ.).
- SERGALIOU, écart et m<sup>in</sup>, c<sup>ne</sup> de Parlan. — *Sergaliou; Fergaliou; le moulin de Largaliou; Jargalyou; Sargaliou*, 1748 (anc. cad.).
- SERGALIOU, ruiss., affl. du ruisseau de Veyre, prend sa source dans la c<sup>ne</sup> de Parlan; cours de 2,000 m. — *Sargaliol*, 1879 (État stat. des cours d'eau du Cantal).
- SER-HAUT (LE), dom. ruiné, c<sup>ne</sup> de Siran. — *Mansus del Fern Sobaira*, 1269 (reconn. au seign. de Montal).
- SERIÈRES, vill., c<sup>ne</sup> de Boisset. — *Serières*, 1623 (état civ. de Saint-Mamet). — *Le Serieys*, 1668 (nommée au p<sup>ne</sup> de Monaco). — *Le Sireiels* (Cassini).
- SÉRIERS, c<sup>ne</sup> sud de Saint-Flour et chât. féodal détruit. — *Cereis*, 1323 (arch. mun. de Saint-Flour). — *Serers*, 1352 (speil. Brivat.). — *Serrers*, XIV<sup>e</sup> s<sup>e</sup> (Guill. Trascot). — *Seriars*, XIV<sup>e</sup> s<sup>e</sup> (Pouillé de Saint-Flour). — *Siries*, 1579 (arch. dép. s. G). — *Series; Serieys; Cirières*, 1618 (terr. de Seriers). — *Serriers*, 1646 (liève des Ternes). — *Ceris*, 1668; — *Serières*, 1689 (pièces du cab. de Bonnelous).

- Sériers était, avant 1789, de la Haute-Auvergne, du dioc. de l'elect. et de la subdélég. de Saint-Flour. Régi par le droit écrit, il était le siège d'une just. seign. ressort. au bailliage de Saint-Flour, en app. de sa prév. part. — Son église, dédiée à saint Jacques, était un prieuré compris dans l'archip. de Langeac, et à la nomination de l'abbaye de la Voûte. Elle a été érigée en succursale par ordon. royale du 5 janvier 1820.
- SÉRIÈS (LE), ham., c<sup>nc</sup> de la Capelle del Fraisse. — *Lou Sériès*, 1647 (état civ. de Montsalvy). — *Le Sérièys*, 1668 (nommée au p<sup>re</sup> de Monaco). — *Siryès* (Cassini).
- SÉRIÈS (LE), vill. et m<sup>in</sup>, c<sup>nc</sup> de Vitrac. — *Affarium vocatum de Sérièys*, 1301 (pièces de l'abbé Delmas). — *Le Sérièys*, 1550 (min. Destaing, n<sup>re</sup>). — *Cirièlx*, 1623; — *Le Cirièlx*, 1624 (état civ. de Saint-Mamet). — *Lou Sérièys*, 1668 (nommée au p<sup>re</sup> de Monaco). — *Le Sérièds* (Cassini). — *Le Sérièds* (État-major).
- SÉRIÈYS (LE), ruiss., affl. de la rivière du Juroi, c<sup>nc</sup> d'Allenze; cours de 730 m.
- SÉRIÈYS, vill., c<sup>nc</sup> d'Ayrens. — *Lou Sérièys*, 1626 (min. Sarrauste). — *Sirièys*, 1666 (état civ. de Pleaux). — *Serièries*, 1670; — *Serièys*, 1674; — *Serièues*, 1676; — *Serièuest*, 1678 (*id.* d'Ayrens).
- SÉRIÈYS (LE PUECH DEL), ham., c<sup>nc</sup> de Leynhac. — *Le Sériès* (Cassini). — *Le Puech-del-Sérièrs*, 1856 (Dict. stat. du Cantal).
- SÉRIÈYS (LE), ham., c<sup>nc</sup> de Nieudan. — *Mausi de Sérièys*, 1297 (test. de Geraud de Montal). — *Mausus de Sérièys*, 1486 (accord avec les hab. de Laroquehou). — *Lou Seigriès*, 1655 (état civ.). — *Lou Sérièyer*, 1656 (min. Sarrauste, n<sup>re</sup>). — *Lou Sérièyr*, 1672; — *Lou Sérièz*, 1725; — *Lou Sérièys*, 1787 (état civ.).
- SÉRIÈYS (LE), vill., c<sup>nc</sup> de Saint-Jacques-des-Blats. — *Le Sériès* (Cassini).
- SÉRIÈYS (LE), vill., c<sup>nc</sup> de Sénézevègues. — *Serviys*, 1549 (min. Boygues, n<sup>re</sup>). — *Le Sérièye*; *lou Sérièys*, 1668 (nommée au p<sup>re</sup> de Monaco).
- SÉRMANS (LA), mais. isolée détruite, c<sup>nc</sup> d'Aurillac. — 1622 (état civ. d'Arpajon).
- SÉRMANS, seigneurie, c<sup>nc</sup> d'Omps. — *Le seigneur de Sermans*, 1558 (min. Destaing, n<sup>re</sup>).
- SÉRMANS, dom. ruiné, c<sup>nc</sup> de Saint-Santin-de-Maurs. — *Tenement de Sermusse*, 1573 (anc. cad.).
- SÉRPOLIE (LA), dom. ruiné, c<sup>nc</sup> d'Aurillac. — *Affar appellé de la Serpolia*, 1692 (terr. de Saint-Geraud).
- SERRE (LE), vill. détruit, c<sup>nc</sup> d'Allenze. — *Al Serre*, 1510 (terr. de Maurs).
- SERRE, vill., c<sup>nc</sup> d'Anglards-de-Salers. — *Mausus Serra*, 1475 (terr. de Mauriac). — *Serre*, 1743 (arch. dép. s. C.).
- SERRE, vill., c<sup>nc</sup> d'Auriac. — *Serre*, 1784 (Chahrol, t. IV).
- SERRE, dom. ruiné, c<sup>nc</sup> de Bonnac. — *Locus de Sarra*, 1439 (pièces de la cure de Massiac).
- SERRE (LA), ruiss., affl. de l'Arcomie, c<sup>nc</sup> de Bournoncles; cours de 1,500 m.
- SERRE (LA), dom. ruiné, c<sup>nc</sup> de Carlat. — *Domaine de la Serre*, 1695 (terr. de Carlat).
- SERRE (LE PUECH DE), mont. à vacherie, c<sup>nc</sup> de Celles. — *Le Puech del Serre*, 1581 (terr. de Celles).
- SERRE (LE), dom. ruiné, c<sup>nc</sup> de Chaliers. — *Village de Serre*, 1745 (arch. dép. s. C. l. 43).
- SERRE, ham., c<sup>nc</sup> de Champs.
- SERRE (LA), vill., c<sup>nc</sup> de Chastel-Marlhac. — *La Serre*, 1652 (anc. min. Chadivnac).
- SERRE (LA), mont. à vacherie, c<sup>nc</sup> de Girgols. — *V<sup>re</sup> de la Serre* (État-major).
- SERRE (LAS), vill., et m<sup>in</sup> détruit, c<sup>nc</sup> de Lanobre. — *Larsseyre*; *la Serre*; *Laserre*, 1790 (min. Marambal, n<sup>re</sup> à Thinières).
- SERRE, vill., c<sup>nc</sup> de Lavastrie. — *Village de Serre*, 1494 (terr. de Mallet). — *Serres*, 1676 (insin. de la cour royale de Murat).  
Serre était, vers 1494, une paroisse dépend. du duché de Mercœur et comprise dans le mandement de Ruines.
- SERRE, ruiss., affl. de la Truyère, c<sup>nc</sup> de Lavastrie; cours de 1,520 m.
- SERRE, dom. ruiné, c<sup>nc</sup> de Leucamp. — *Village de Serre*, 1670 (nommée au p<sup>re</sup> de Monaco).
- SERRE, vill., c<sup>nc</sup> de Marconat.
- SERRE (LA), vill. détruit, c<sup>nc</sup> de Maurs. — *Mausus de Serra*, 1490 (arch. mun. d'Aurillac, s. III, c. 21).
- SERRE (LE), dom. ruiné, c<sup>nc</sup> de la Monselie. — *Affar de las Serres*, 1561 (terr. de Murat-la-Rabe).
- SERRE (LA), dom. ruiné, c<sup>nc</sup> de Monthoudif. — *Mausus de Serra*, 1278 (Hist. de l'abbaye de Feniers).
- SERRE (LA), écart, c<sup>nc</sup> de Narnhac. — *La Serre*, 1695 (terr. de Celles).
- SERRE (LAS), ruiss., affl. du ruisseau de Cors, c<sup>nc</sup> de Saint-Cernin; cours de 2,000 m.
- SERRE, ham., c<sup>nc</sup> de Saint-Christophe.
- SERRE (LE), ham., c<sup>nc</sup> de Saint-Cirgues-de-Jordanne.
- SERRE (LA), ham., c<sup>nc</sup> de Saint-Étienne-Cantalès. — *La Serre*, 1782; — *Laserre*, 1787 (arch. dép. s. C. l. 51).
- SERRE (LA), vill., c<sup>nc</sup> de Saint-Ilvide. — *La Serre*, 1598 (min. Lascombes, n<sup>re</sup>).

- SERRE (LA), écart, c<sup>ne</sup> de Saint-Marc.
- SERRE (LA), dom. ruiné, c<sup>ne</sup> de Salers. — *Village de la Serre*, 1663 (insin. du baill. de Salers).
- SERRE (LA), vill., c<sup>ne</sup> de Vebret. — *Mansus de Serra*, 1441 (terr. de Saignes).
- SERRE-BASSE (LA), anc. q<sup>r</sup> du vill. de la Serre, c<sup>ne</sup> de Chastel-Marliac, auj. réuni à la popul. agglomérée. — *La Serre-Soutrone*, 1688; — *La Serre-Soutronne*, 1717; — *La Serre-Soutrane*, 1736 (état civ.).
- SERRE-BASSE (LA), écart, c<sup>ne</sup> de Glénat.
- SERRE-BASSE (LA), dom. ruiné, c<sup>ne</sup> d'Oradour. — *Village de la Serre-Basse*, 1595 (insin. du baill. de Saint-Flour).
- SERRE-DEL-TEIL (LA), mont. et alignements druidiques, c<sup>ne</sup> de Thiézac.
- SERRE-HAUTE (LA), anc. q<sup>r</sup> du vill. de la Serre, c<sup>ne</sup> de Chastel-Marliac, auj. réuni à la popul. agglomérée. — *La Serre-Soutrone*, 1688; — *La Serre-Soubronne*, 1719 (état civ.).
- SERRE-HAUTE (LA), vill., c<sup>ne</sup> de Glénat. — *Mansus de lo Serra*, 1269; — *Mansus de Syra*, 1444 (reconn. au seign. de Montal). — *La Serre*, 1616; — *La Serre*, 1632 (état civ.). — *L'hospital de la Serre?* 1750 (anc. cad.).
- SERRES, vill., c<sup>ne</sup> d'Auriac. — *Serre*, 1591 (liève de la baronnie du Feydit). — *Serres*, 1664 (état civ. de Murat).
- SERRES, vill., c<sup>ne</sup> de Champs. — *Serros*; *Serre*, 1614; — *La Sère*, 1666 (état civ.).
- SERRES, vill., c<sup>ne</sup> de Labrousse. — *Mansus de Serra*, 1465 (obit. de N.-D. d'Aurillac). — *Domaine et bournaige de Serre*, 1669 (nommée au p<sup>ce</sup> de Monaco). — *Serres* (Cassini). — *Inserres* (états de sections).
- SERRES, ruiss., affl. de la Santoire, c<sup>nes</sup> de Marcenat et de Saint-Bonnet-de-Marcenat; cours de 4,000 m.
- SERRES, vill., c<sup>ne</sup> de Mauriac. — *Sarra*, x<sup>e</sup> s<sup>o</sup> (test. de Théodechilde). — *Mansus de Serra*, 1475 (terr. de Mauriac). — *Serre*, 1646 (état civ.).
- SERRES, vill. et chât. ruiné, c<sup>ne</sup> d'Oradour. — *Serra*, 1401 (liber vitulus).
- SERRES, vill., c<sup>ne</sup> de Saint-Christophe. — *Sere*, 1629; — *Sierre*, 1667 (état civ.). — *Serre*, 1768 (arch. dép. s. C, l. 40).
- SERRES, vill., c<sup>ne</sup> de Saint-Cirgues-de-Jordanne. — *Chapserre*, 1679 (arch. dép. s. C, l. 1.). — *La Serre*, 1687 (état civ. de Murat). — *Chap-Serre*, 1717 (arch. dép. s. C, l. 1).
- SERRES, ruiss., affl. de la Jordanne, prend sa source à la Grondo-Coumbo, c<sup>ne</sup> de Saint-Cirgues-de-Jordanne; cours de 2,500 m.
- SERRES, vill. et m<sup>ns</sup>, c<sup>ne</sup> de Saint-Cirgues-de-Malbert. — *Mansus de Serra*, 1464 (terr. de Saint-Christophe). — *Sere*, 1655 (insin. du baill. de Salers). — *Serre*, 1679; — *Serres*, 1728 (arch. dép. s. C, l. 16).
- SERRES, vill., c<sup>ne</sup> de Vebret. — *Mansus de Serra*, 1441 (terr. de Saignes). — *Serre*, 1672 (état civ. de Saignes).
- SERRES, l<sup>re</sup>, c<sup>ne</sup> d'Urac. — *Serre*, 1669 (nommée au p<sup>ce</sup> de Monaco). — *Serres*, 1739 (arch. dép. s. C). — *Serre Parre*, 1695 (terr. de Carlat).
- SERRE-SOUBRO, dom. ruiné, c<sup>ne</sup> de Mauriac. — *Mansus de Serra Superior*, 1473 (terr. de Mauriac).
- SERRE-VIRGIE (LOU), dom. ruiné, c<sup>ne</sup> de Ladinbac. — *Affar appelé Lou Serre-Virgie*, 1668 (nommée au p<sup>ce</sup> de Monaco).
- SERRI (LE SUC DE), mont. à vacherie, c<sup>ne</sup> de Lugarde.
- SERRY, ruiss., affl. de la Dordogne, c<sup>ne</sup> de Champagnac; cours de 800 m.
- SERRY (LE), dom. ruiné, c<sup>ne</sup> de Jaleyrac. — *Affarum del Sereis*, 1473; — *Teneuent del Sereis*, 1680 (terr. de Mauriac).
- SERS (LE), écart, c<sup>ne</sup> de Leynhac.
- SERS (LE), écart et mont. à vacherie, c<sup>ne</sup> de Saint-Saury. — *Serre* (Cassini). — *Le Sert* (État-major).
- SERT (LE), ham., c<sup>ne</sup> de Leynhac. — *Le Ser* (Cassini). — *Le Sor*, 1856 (Dictionnaire statist. du Cantal).
- SERVAIRETTE, vill., c<sup>ne</sup> de Brezons. — *Mansus de Servaireta*, 1422 (liber vitulus). — *Serveyrete*, 1610 (état civ. de Thiézac). — *Serveirettes*, 1623 (ass. gén. ten. à Gezens). — *Serveirette*, 1702; — *Serveiretes*, 1704 (état civ.). — *Sonniette* (Cassini). — *Servairette* (État-major). — *Serveyrete*, 1852 (Dict. stat. du Cantal).
- SERVAIRE (LA), ham., c<sup>ne</sup> de Senezergues.
- SERVAL (LE BOIS DE), dom. ruiné, c<sup>ne</sup> de Saint-Constant. — *Mas de Ferval*, xvii<sup>e</sup> s<sup>o</sup> (reconn. au prieur de Saint-Constant).
- SERVANET, dom. ruiné, c<sup>ne</sup> de Senezergues. — *Village de Servanet*, 1670 (terr. de Calvignat).
- SERVANS, vill., c<sup>ne</sup> de Cassaniouze. — *Servans*, 1659 (état civ.). — *Servan*, 1741 (anc. cad.). — *Servant*, 1785 (arch. dép. s. C, l. 49).
- SERVANS-BAS, ham. détruit, c<sup>ne</sup> de Cassaniouze. — *Village inférieur de Servans, jadis appelé de Servanhou*, 1760 (terr. de Saint-Projet).
- SERVANS-HAUT, dom. ruiné, c<sup>ne</sup> de Cassaniouze. — *Village de Servans supérieur jadis appelé lou Mas-Mloy; es appartenances du Mas-Mloy; affar appelé autrefois d'Aldon*, 1760 (terr. de Saint-Projet). — *Aloa* (Cassini).

- SEVE (LA), dom. ruiné, c<sup>nc</sup> de Carlat. — *Domaine de la Seve*, 1736 (terr. de Carlat).
- SERVEINS, dom. ruiné, c<sup>nc</sup> de Saint-Santin-Cantalès. — *Affarium de Serveins*, 1345 (arch. dép. s. E).
- SERVEJOL, vill. détruit, c<sup>nc</sup> de Marmanhac. — *Servejoul*, 1552; — *Serreghol*, 1556 (terr. de Nozières). — *Servejoul*, 1685 (arch. dép. s. C. l. 21).
- SERVES, ruiss., affl. de la Soulane-Grande, c<sup>nc</sup> de Saint-Hlde; cours de 1,200 m.
- SERVET, m<sup>in</sup>, c<sup>nc</sup> de Saint-Christophe.
- SERVETY, dom. ruiné, c<sup>nc</sup> de Saint-Simon. — *Le Villaige de Servety*, 1685 (état civ. de Laroquebrou).
- SERVIALLE, ruiss., affl. de la Truyère, c<sup>nc</sup> d'Alleuze; cours de 2,000 m. — *Rieu de la Vayssyne*; *Rieu de la Vayssyne*, 1494 (terr. de Mallet).
- SERVIER (LE), dom. ruiné, c<sup>nc</sup> de Niendan. — *Villaige du Servier*, 1661; — *Le Servier*, 1668 (état civ. de Saint-Paul-des-Landes).
- SERVIÈRES, écart, c<sup>nc</sup> de Brezons.
- SERVIÈRES, vill., c<sup>nc</sup> de Joursac. — *Serveires*, 1693; *Servièrès*, 1697 (état civ.).
- SERVIERAS, dom. ruiné, c<sup>nc</sup> d'Ytrac. — *Mansus de Servieras*, 1339 (arch. dép. s. E).
- SESTRIÈS, vill., c<sup>nc</sup> de Freix-Anglards. — *Sestrièrès*, 1702; — *Sestriès*, 1704 (état civ. de Saint-Cernin). — *Sestrièrès*, 1730 (arch. dép. s. C. l. 32). — *Cistrièrès*, 1784 (Chabrol, t. IV).
- SEURE, dom. ruiné, c<sup>nc</sup> de Sarrus. — *Le villaige de Seure*, 1494 (terr. de Mallet).
- SEVAYRAGUE (LA), dom. ruiné, c<sup>nc</sup> de Lieutadès. — *Terres appelées Seveyrago*, 1508; — *La Seveyrague*, 1730 (terr. de la Garde-Roussillon).
- SÈVE-HAUT, m<sup>in</sup> détruit, c<sup>nc</sup> d'Aurillac. — *Le mole de Sève-Maïr*, 1681 (arch. mun. CC, p. 3).
- SÈVENNE, chât. détruit, c<sup>nc</sup> de Riom-ès-Montagnes. — *Castrum de Severna*, 1308 (Gall. christ., t. II, instrum., col. 92).
- SÈVÉRAC, vill. et chât. détruit, c<sup>nc</sup> de Neussargues. — *Sereyrac*, 1347 (reconn. à Jehanne de Balzac). — *Syreyrac*, 1511 (arch. dép. s. G). — *Seraret*; *Civeyrac*, 1533 (terr. de Toul). — *Sèveyrac*, 1558 (*id.* de Tempel). — *Seveyrac*; *Severac*, 1581 (*id.* de Celles). — *Sevyrat*, 1652 (*id.* de Coltines).
- SÈVÉRAC, vill., c<sup>nc</sup> de Polminhac. — *Mansus de Cereyrac*, 1485 (reconn. à J. de Montamat). — *Seveyrac*, 1695 (*id.* de la command. de Carlat).
- SÈVÉRAGUET, vill. détruit, c<sup>nc</sup> de Neussargues. — *Seraret*, 1533 (terr. du prieuré de Toul). — *Sèveyraguet*; *Cèveyraguet*, 1581. — *Sévéragnet*, 1644 (*id.* de Celles). — *Seveyraguet*, 1693 (état civ. de Moissac).
- SEVESTRE, m<sup>in</sup> et huilerie, c<sup>nc</sup> de Pleaux.
- SEXTHERIAS, lieu détruit, c<sup>nc</sup> de Ruines. — *Sextherias villa*, 927 (Balze, t. II, p. 20).
- SEY (LE), écart, c<sup>nc</sup> de Boissot. — *Bois del Seiq; del Seic*, 1746 (anc. cad.).
- SEYVIOLE, ruiss., affl. de la Dordogne, c<sup>nc</sup> de Champagnac et de Veyrières; cours de 2,150 m.
- SEYVIOLE, vill., c<sup>nc</sup> de Veyrières. — *Seiviolles* (Cassini). — *Seyviolet* (État-major).
- SIALÈS, écart, c<sup>nc</sup> de Saint-Santin-Cantalès. — *Affar de Tabès*, 1636 (liève de Poul). — *Selins*, 1674 (état civ. d'Arnac).
- SIAUVE (LA), vill. détruit, c<sup>nc</sup> de Lanobre. — *Lascieu* (Cassini).
- SIAUVE-BASSE ET HAUTE (LA), vill. et hameau, c<sup>nc</sup> de Lanobre. — *Lascieu-Haute*; *Lascieu-Basse* (Cassini). — *La Ceauve-Haute*; *la Ceauve-Basse*, 1789 (min. Marambal, n<sup>nc</sup> à Thinières). — *Chiauve-Haute* (État-major).
- SIBÈRIE (LA), écart, c<sup>nc</sup> de Niendan. — *Affarium de la Cebayrica*, 1322 (pap. de la fam. de Montal). — *La Sebayria*, 1406 (reconn. au seign. de Montal). — *La Cebayria*, 1458 (pap. de la fam. de Montal). — *La Cebayrie*, 1557 (arch. mun. d'Aurillac, s. H, c. 21). — *La Sevarie*, 1600 (pap. de la fam. de Montal). — *La Corbeyrie*, 1660 (min. Sarrauste). — *La Ceberie*, 1662; — *La Ceberie*, 1664; — *La Ceberio*, 1666 (état civ.). — *La Cebairie*, 1725 (*id.* de Saint-Paul-des-Landes). — *La Siberie*, 1770; — *La Seberie*, 1782 (arch. dép. s. C. l. 51). — *La Ceberie* (Cassini).
- SIBUT, écart, c<sup>nc</sup> de Maurs.
- SIELS, vill., c<sup>nc</sup> d'Ayrens. — *Cieus*, 1623 (état civ.). — *Sieul*, 1650 (*id.* de Beilhac). — *Cieux*, 1664; — *Cieulst*, 1668; — *Cieulz*, 1669; — *Cieurst*, 1670; — *Ciels*, 1692 (état civ.). — *Seils*, 1701 (*id.* de Saint-Paul-des-Landes).
- SIEUJAC, vill., c<sup>nc</sup> de Neuveglise, et chât. féodal ruiné. — *Mansus de Fenghac*, 1492 (liber vitulus). — *Sanghac*; *Sanhac*; *Senghac*; *Shugac*; *Senhac*, 1494 (terr. de Mallet). — *Singhac*, 1630 (*id.* de Montchamp). — *Singhac*, 1632 (état civ. de Saint-Flour). — *Sieugeac*, 1730 (terr. de Montchamp). — *Sieuziac*, 1739 (état civ.). — *Sieujac*, 1745 (arch. dép. s. C. l. 43). — *Sioujac* (Cassini). — *Siogeac*; *Sieuzat*, 1784 (Chabrol, t. IV).
- Sieujac était, avant 1789, le siège d'une justice moyenne et basse régie par le droit cout., dépend. de la haute justice de Rohegonde et ressort. au bailliage de Saint-Flour, en appel de sa prév. part.

- SIEUJAC, ruiss., affl. de la Truyère, c<sup>nc</sup> de Neuvéglise; cours de 3,700 m. — *Rieu appelé de Senhae; del Sath; del Salt; de las Saconeyras; de la Ribeyre*, 1494 (terr. de Millet). — *Rivosolat*, 1510; — *rievus Dessoulat; Desoulac*, 1511 (*id.* de Mours). — *Rivière de Soulae; Souhae*, 1630; — *Rif de Soullat; de Souhat; de Souhat*, 1662 (terr. de Montchamp).
- SIGIADAS, dom. ruiné, c<sup>nc</sup> de Riom-ès-Montagnes. — *Mansi Sigiadas*, 1309 (Hist. de l'abb. de Feniers).
- SIGILADE (LA), dom. ruiné, c<sup>nc</sup> de Saint-Santin-Cantalès. — *Affarium de la Sigilade, sire de la Roqua*, 1443 (reconn. au seign. de Montal). — *La borie de la Sigilade, autrement de la Rocque*, 1449 (enq. sur les droits des seign. de Montal).
- SIGNALADE, ruiss., affl. de la rivière de Brezons, c<sup>nc</sup> de Brezons; cours de 3,800 m.
- SIGNALADE (LA), mont. à vacherie, c<sup>nc</sup> de Cozens. — *Montaigne de Saniatlade; Saniatlade*, 1649; — *Montaigne de Sagnialade*, 1652; — *Saignelade*, 1658 (min. Danty, n<sup>re</sup>). — *V<sup>re</sup> de Sagnalade* (État-major).
- SIGNALADE, vill., c<sup>nc</sup> de Ferrières-Saint-Mary. — *Sinhalade*, 1551 (terr. de Villedieu). — *La Selade*, 1598 (min. Andrieu, n<sup>re</sup>). — *Saniatlade*, 1610 (terr. d'Avonaux). — *Sanhallade*, 1673 (état civ. de Bonne). — *Segnellade*, xvii<sup>e</sup> s<sup>c</sup> (arch. dép. s. E.). — *Saignelade*, 1702 (liève de Mardogne). — *Saynelade*, 1734 (arch. dép. s. E.). — *Saignelade*, 1771 (liève de Mardogne).
- SIGNALAUSE, vill., c<sup>nc</sup> de Ruines. — *Saigne-Lauze; Sanielauc; Saignelauc*, 1624 (terr. de Ligomet). — *Signalause* (Cassini). — *Signalause* (État-major). — *Segnalauc*, 1857 (Dict. stat. du Cantal).
- SIGNER (LE), m<sup>in</sup> détruit, c<sup>nc</sup> de Badailiac. — *Molin del Signer autrefois appelé de la Peyre*, 1696 (terr. de Carlat).
- SIGNOLE (LA), écart, c<sup>nc</sup> de Chaliers.
- SILHOL, vill., c<sup>nc</sup> de la Chapelle-d'Alagnon. — *Mansus de Culhols*, 1484 (terr. de Farges). — *Schols*, xv<sup>e</sup> s<sup>c</sup> (*id.* de Bredon). — *Celhols*, 1518 (*id.* des Cluzels). — *Celhoz; Celhor; Celhos*, 1535 (*id.* de la v<sup>e</sup> de Murat). — *Seilholz*, 1542 (arch. dép. s. G.). — *Salthoz*, 1542 (terr. de la coll. de N.-D. de Murat). — *Seilhols; Escilholz; Cilholz*, 1591 (*id.* de Bressanges). — *Ceilholz*, 1607 (min. Danty). — *Seillio*, 1655 (état civ. de Saint-Étienne-de-Mours). — *Ceilholz*, 1675 (terr. de Farges). — *Silhoz*, 1682 (insin. de la cour royale de Murat). — *Celhols*, 1683 (terr. de Farges). — *Celholz; Cellioz; Ceilholz*, 1683 (terr. des Bros).
- *Silhoz*, 1683 (état civ. de Murat). — *Sillhols*, 1692; — *Chilhols*, 1694 (*id.* de la Chapelle-d'Alagnon). — *Siltos*, 1704 (arch. dép. s. E.).
- SILHOL, ham., c<sup>nc</sup> de Riom-ès-Montagnes. — *Las Sehol*, 1717 (arch. dép. s. G.). — *La Seliol*, 1744 (*id.* s. E.). — *Las Siliol*, 1780 (liève de Saint-Angeau). — *La Seillol*, 1783 (aveu par G. de la Croix). — *Le Saillion* (Cassini). — *La Siliol* (État-major).
- SILHOL (LE), écart, c<sup>nc</sup> de Roussy. — *Le Siliol*, 1857 (Dict. stat. du Cantal).
- SILHOLET, vill., c<sup>nc</sup> de la Chapelle-d'Alagnon. — *Celholletz; Celholex; Celholctz; Selholctz; Celholctz*, 1535 (terr. de la v<sup>e</sup> de Murat). — *Ceilholctz; Saltholctz*, 1542 (*id.* de la coll. de N.-D. de Murat). — *Selholctz*, 1550 (min. de Lanusse). — *Seilholctz*, 1552 (terr. de Farges). — *Celholctz*, 1585; — *Ceilholctz*, 1624 (liève de la v<sup>e</sup> de Murat). — *Silhoulet; Celiolet*, 1670; — *Celhiolctz*, 1673 (insin. de la cour royale de Murat). — *Chiliolctz*, 1696 (état civ.). — *Ceilhiolctz; Siliolctz*, 1704 (arch. dép. s. E.). — *Ceilhiolctz*, 1717 (liève de la v<sup>e</sup> de Murat). — *Sillolet*, 1773 (insin. de la cour royale de Murat).
- SILHOLET, vill. ruiné, c<sup>nc</sup> de Méallet. — *Sillollet*, 1784 (Chabrol, t. IV).
- SILHARDE (LA), écart, c<sup>nc</sup> de Yédrines-Saint-Loup.
- SILLE-MORTE (LA), ham., c<sup>nc</sup> de Ladinhae.
- SILVES, dom. ruiné, c<sup>nc</sup> de Saint-Martin-Cantalès. — *Affarium de las Sols*, 1464 (terr. de Saint-Christophe). — *Affar de las Colhs*, 1504 (*id.* de la duchesse d'Auvergne). — *Silves*, 1651 (état civ. de Saint-Christophe).
- SILVETERRE, écart, c<sup>nc</sup> de la Capelle-en-Vézie.
- SIMACORBE, dom. ruiné, c<sup>nc</sup> de Paulhenc. — *Mansus de Simacorba*, 1371 (arch. dép. s. G.).
- SIMONS (LE CLOS DE), mont. à burons, c<sup>nc</sup> de Saint-Vincent).
- SINGAUX (LES), mont. à vacherie, c<sup>nc</sup> de Saint-Paul-de-Salers.
- SINGLE (LE), mont. à vacherie, c<sup>nc</sup> de Chavagnac.
- SINU (LE), forêt domaniale et mont. à vacherie, c<sup>nc</sup> de Malbo. — *Montaigne de Sinic*, 1627 (pièces de Lacassagne). — *Sinicq*, 1652 (min. Danty, n<sup>re</sup>). — *Montagne de Sinic; Bois appelé de Labbé*, 1668 (nommée au p<sup>re</sup> de Monaco). — *Bois appelé de Sinic ou de Morèze*, 1694 (pièces de Lacassagne).
- SINRAU, écart, c<sup>nc</sup> de Saint-Ureize. — *La Peyre de Senrau*, 1686; — *La Peyre de Senrau*, 1730 (terr. de la Garde-Boussillon). — *Saint-Rau*, 1857 (Dict. stat. du Cantal).



- SIOGÉAC**, ham., c<sup>nc</sup> de Riom-ès-Montagnes. — *Sieaghiac*, 1717 (arch. dép. s. E). — *Sieughat*, 1783 (aveu par G. de la Croix). — *Soyhac* (État-major). — *Siogleac*, 1857 (Dict. stat. du Cantal).
- SION** et **SION-BAS**, ham., c<sup>nc</sup> du Vigean. — *Mansus da Syon*, 1310 (liève du prieuré du Vigean). — *Affarium de Sion*, 1413 (terr. de Mauriac).
- SIONNE (LA)**, riv., affl. de l'Agnon, coule aux finages des c<sup>ncs</sup> de Pradiers, Vèze, Molèdes, Chanet, Aurriac et Massiac; cours de 20,000 m. — *Flumen Sionu*, XII<sup>e</sup> s<sup>c</sup> (charte dite de *Cloris*).
- SIOPRAT**, ham., c<sup>nc</sup> de Lanobre. — *Sioprat*, 1789 (min. de Marambal, n<sup>o</sup> à Thinières). — *Chiaupra* (État-major). — *Siauvrat*, 1856 (Dict. stat. du Cantal).
- SIORE (LA)**, ruiss., affl. de la rivière d'Azue, c<sup>ncs</sup> de Saint-Bonnet-de-Salers et de Drugeac; cours de 9,490 m.  
Ce ruisseau porte aussi le nom de *Fayet*. — *Flumen Siore*, XII<sup>e</sup> s<sup>c</sup> (charte dite de *Cloris*). — *Sione*, 1837 (état des riv. du Cantal).
- SIOLLADOUR (LE)**, dom. ruiné, c<sup>nc</sup> de Valuéjols. — *Mansus del Siulador*, 1239 (arch. dép. s. E). — *Siulador*, 1508; — *Le Siolladour*; *Siolladour*; *Siolladours*, 1661; — *Le Siouladour*, 1663; — *Le Siouladou*; *Siouladour*; *Siouladours*, 1687 (terr. de Loubeysargues).
- SIREYRES (LES)**, ham., c<sup>nc</sup> de Colandres. — *Cipeyre* (État-major). — *Las Sir-Peyres* (Dict. statist. du Cantal).
- SIRAGHAL**, dom. ruiné, c<sup>nc</sup> de Saint-Mamet-la-Salvetat. — *Mansus vocatus del Syraghal*, 1301 (pièces de l'abbé Delmas).
- SIRAN**, c<sup>nc</sup> de Laroquebrou. — *Siran*, 1297 (test. de Geraud de Montal). — *Syram*, 1299 (arch. mun. d'Aurillac s. III, c. 21). — *Siranh*, 1449 (enq. sur les droits des seign. de Montal). — *Sirandum*, 1458; — *Sirandium*, 1489 (arch. mun. d'Aurillac s. III, c. 21). — *Sirand*, 1616 (état civ.). — *Cirant*, 1628 (paraphr. sur les cout. d'Auvergne). — *Syran*, 1628 (état civ. de Cros-de-Montvert). — *Sciran*, 1652; — *Ciran*, 1658 (*id.* de Glénat). — *Saint-Cirant* ou *Sirant*, 1784 (Chabrol, t. IV).  
Siran était, avant 1789, de la Haute-Auvergne, du dioc. de Saint-Flour, de l'élect. et de la subdélég. d'Aurillac. Régi par le droit écrit, il dépend de la just. du prieuré d'Escalmels, et ressort au baill. d'Aurillac, en appel de la prév. de Maurs. — Son église, dédiée à saint Martin, était un prieuré à la nomination du prieur d'Escalmels. Elle a été érigée en succursale par décret du 28 août 1808.
- SIRANTES (LES)**, mont. à vacherie, c<sup>nc</sup> de Saint-Paul-de-Salers.
- SIRIÉ (LE BOIS DEL)**, dom. ruiné, c<sup>nc</sup> de Saint-Mamet-la-Salvetat. — *Tènement del Serieys-Négrau*, 1744 (anc. cad.).
- SIRIÉ (LE)**, écart, c<sup>nc</sup> de Saint-Saturnin.
- SISCAMPS**, vill., c<sup>nc</sup> de Quézac. — *Siscan*, 1740; — *Siscams*, 1743; — *Siscans*, 1760 (état civ.). — *Siscamp* (État-major).
- SISTRÉ (LE SEC DE)**, mont. à vacherie, c<sup>nc</sup> de Saint-Vincent.
- SISTRÈRES**, écart, c<sup>nc</sup> d'Aurillac.
- SISTRÈRES**, vill., c<sup>nc</sup> de Chanterelle. — *Cistraires*, 1673; — *Cistraire*; *Cistrieyses*, 1675; — *Cystreyres*, 1680 (état civ. de Condat). — *Cistrivres*, 1776 (arch. dép. s. C). — *Sistraire* (Cassini). — *Fistrières* (État-major).
- SISTRÈRES**, vill., c<sup>nc</sup> de Pailhérois. — *Sestrières*, 1627 (pièces du cab. de Lacassagne). — *Sestreyres*, 1636; — *Sestreyres*, 1640 (état civ. de Vic). — *Sistrières*, 1668 (nommée au prince de Monaco).
- SITION**, m<sup>in</sup> détruit, c<sup>nc</sup> de Chaudesaigues. — *Riou-lou-Clutou*, 1619 (état civ. de Pierrefort). — *Moulin de Sitions*, 1662; — *Sition*, 1730 (terr. de la command. de Montchamp).
- SIVAMER**, écart, c<sup>nc</sup> de Cassaniouze.
- SIVERNAT**, dom. ruiné, c<sup>nc</sup> de Laroquevieille. — *Village de Sivernat*, 1662 (insin. du baill. de Salers).
- SOBECROUX**, écart, c<sup>nc</sup> d'Anglards-de-Salers. — *Solecroux*, 1651; — *Solecroups*, 1653; — *Solocrouz*, 1655; — *Solocroux*, 1661; — *Sollecroux*, 1666; — *Soulcraph*, 1669; — *Soulcrapls*, 1670 (état civ.). — *Sauve-Croux*, 1699; — *Saule-Croux*, 1700 (*id.* de Saint-Martin-Vahneroux). — *Salecroix*, 1740; — *Salacroux*, 1742 (*id.* de Saint-Bonnet-de-Salers).
- L'orthographe de ce mot est vicieuse, il faudrait écrire : *Solecroux*.
- SOBRIEN**, buron sur la mont. d'Exclaux, c<sup>nc</sup> de Saint-Clément.
- SOGNE (LA)**, m<sup>in</sup>, c<sup>nc</sup> de Paulhac. — *Moulin de Souhe*, 1615 (arch. dép. s. E).
- SOGNE-LONGUE (LA)**, mont. à vacherie, c<sup>nc</sup> de Neuvéglise.
- SOL (LE)**, vill., c<sup>nc</sup> du Claux.
- SOL (LE)**, ham. et m<sup>in</sup>, c<sup>nc</sup> de Leynhac. — *Le Sol*, 1668 (nommée au p<sup>nc</sup> de Monaco).
- SOL (LE)**, écart, c<sup>nc</sup> de Parlan.
- SOL (LE)**, écart, c<sup>nc</sup> de Saint-Girgues-de-Jordanne.
- SOLANELLE (LA)**, mont. à vacherie, c<sup>nc</sup> de Chastel-Marillac.

- SOL-BARRIÈRE (LE), dom. ruiné, c<sup>nc</sup> d'Aurillac. — *Villaige del Sol-Barriere*, 1692 (terr. de Saint-Geraud).
- SOLE (LE PUY-DE-LA), mont. à vacherie, c<sup>nc</sup> de Saint-Saury.
- SOLEIL (LE), écart, c<sup>nc</sup> d'Aurillac.
- SOLHÈRS, dom. ruiné, c<sup>nc</sup> de Laurie. — *Mansus de Solhers*, 1375 (arch. dép. s. E).
- SOLIGNAC, f<sup>nc</sup> avec manoir, c<sup>nc</sup> de Boisset. — *Mansi de Solinhac*, 1324 (arch. dép. s. E). — *Souloumac*, 1636 (état civ. de Saint-Mamet). — *Souloumahac*, 1670 (nommée au p<sup>cc</sup> de Monaco). — *Solinac*, 1746 (anc. cad.). — *Soliniac* (Cassini).
- SOLIGNAT, vill., c<sup>nc</sup> de Molompize. — *Solinhac; Solinhac; Solinhac*, 1558 (terr. de Tempel). — *Solvanhat*, 1559 (liève du prieuré de Molompize). — *Sauvaiges*, 1666; — *Sauvaiguat*, 1667 (état civ. de Saint-Étienne-sur-Massiac). — *Soliniac*, 1695 (terr. de Celles). — *Souvagnat*, 1704; — *Soulaiguac*, 1705; — *Chalaniae*, 1714; — *Soulania*, 1715; — *Soulaniat*, 1744 (état civ. de Saint-Étienne-sur-Massiac). — *Sauvagnat*, 1784 (Chabrol, t. IV). — *Chalagnac* (Cassini).
- SOLLIAGE, ham., c<sup>nc</sup> de Laroquevieille. — *Solages*, 1642 (état civ. de Nancelles). — *Solilage*, 1682 (*id.* de Saint-Projet). — *Soliliages* (Cassini). — *Sollilages*, 1857 (Dict. stat. du Cantal).
- SOLLIGNAC, ham., c<sup>nc</sup> de la Besserette. — *Villaige de Solvignat*, 1519 (min. Boygues). — *Solenac*, 1632; — *Soulinhac*, 1634 (état civ. de Montsalvy). — *Solinac; Solinhac; Solignac*, 1670 (terr. de Calvinet). — *Soulignac*, 1745 (état civ. de la Capelle-en-Vézie). — *Soliniac*, 1754 (*id.* de Sansac-Veynazès). — *Solinac*, 1766 (*id.* de la Capelle-en-Vézie). — *Solignac*, 1786 (liève de Fabb. de Montsalvy).
- SOLLE (LA), ham., c<sup>nc</sup> de Cassaniouze. — *La Sole*, 1630; — *La Solle*, 1634 (état civ.). — *La Folle*, 1786 (liève de Calvinet).
- SOLS (LES), dom. ruiné, c<sup>nc</sup> de Diènné. — *Affar des Sols*, 1554 (arch. dép. s. E).
- SOLS (LES), dom. ruiné, c<sup>nc</sup> de Labrousse. — *Affarium vocatum del Sols*, 1531 (min. Vigery, n<sup>re</sup>).
- SOME (LE PLY DE), mont. à vacherie, c<sup>nc</sup> de Lieutadès.
- SONGIER (LE), dom. ruiné, c<sup>nc</sup> de Saint-Mamet-la-Salvetat. — *Villaige del Songier*, 1668 (nommée au p<sup>cc</sup> de Monaco).
- SOMIO (LA), mont. à burons, c<sup>nc</sup> de Colandres.
- SORDAILLAC, dom. ruiné, dont la situation est inconnue. — *Villaige de Sordalhac*, xvii<sup>e</sup> s<sup>c</sup> (arch. dép. s. E).
- SORMIÈRE (LA), dom. ruiné, c<sup>nc</sup> de Saint-Clément. — *Affarium de la Sormieyra*, 1269 (arch. mun. d'Aurillac, s. FF, p. 15).
- SORS, vill., c<sup>nc</sup> de Boisset. — *Jors*, 1668; — *Sorbz*, 1669 (nommée au p<sup>cc</sup> de Monaco). — *Sorbe*, 1740 (reg. état civ. de Quézac). — *La Coste de Sors*, 1746; — *Sor; Soir; Sours; Sorbs*, 1748; — *Le Sours*, 1753 (anc. cad.).
- SORTADIS, mont. à vacherie, c<sup>nc</sup> de Champs.
- SOUACLE, écart, c<sup>nc</sup> de Roussy. — *Souacle* (État-major).
- SOUAYRAC, écart, c<sup>nc</sup> de Raulhac.
- SOUBEYROU (LA), ham., c<sup>nc</sup> de Colandres. — *La Soubeyrou*, 1608 (min. Danty, n<sup>re</sup>). — *La Soubeiro*, 1672 (état civ. de Menet). — *La Sobeyro*, 1719 (table du terr. d'Apchon). — *La Soubaïrou*, 1777 (liève d'Apchon). — *Soubeïrou* (État-major).
- SOUBIZERGES, vill., c<sup>nc</sup> de Saint-Georges. — *Mansus de Sobaysargues; Sobayzergues*, 1327 (arch. dép. s. E). — *Sobayzaigues*, 1419; — *Sobayzegues*, 1512 (liber vitulus). — *Soubeissergues*, 1599 (min. Andrieu, n<sup>re</sup>). — *Soutzergues* (Cassini). — *Soubisergues* (État-major).
- SOUBRE-BOS, dom. ruiné, c<sup>nc</sup> de Carlat. — *Mansus de Sobre-Bos*, 1521; — *Mansus de Sobrebos*, 1522 (min. Vigery, n<sup>re</sup>).
- SOUBRE-BOS, mont. à vacherie, c<sup>nc</sup> de Celles.
- SOUBREVÈZE, vill., m<sup>in</sup> et chât. ruiné, c<sup>nc</sup> de Marchastel. — *Mansus de Sobrevesa*, 1329 (enq. sur la just. de Vieillespesse). — *Sobraveza*, xiv<sup>e</sup> s<sup>c</sup> (arch. dép. s. E). — *Soubrevaize; Soubrevèze; Soubbrevaize*, 1578 (terr. de Soubrevèze).  
Soubrevèze était, avant 1789, régi par le droit cout. et siège d'une justice seign. ressort. à la sénéch. d'Auvergne en appel du bailliage d'Aubijoux.
- SOUBREVÈZE, dom. ruiné, c<sup>nc</sup> de Menet. — *Affarium de Sobrevesa*, 1441 (terr. de Saïgues).
- SOUBRIER, m<sup>in</sup>, c<sup>nc</sup> de Polminhac. — *Molin de Soubrier*, 1695; — *Moulin de Boichy*, 1735 (terr. de la command. de Carlat).
- SOUCALIOU (LE), écart, c<sup>nc</sup> de la Capelle-del-Fraisse. — *Esqualbour*, 1724; — *Souqualioux*, 1733; — *Souqualiou*, 1744 (état civil de la Capelle-en-Vézie).
- SOUCARALDE (LA), ham., c<sup>nc</sup> de Saint-Urcize. — *Soucharalde* (Cassini). — *Soucharaldes* (État-major). — *Soucharade*, 1857 (Dict. stat. du Cantal).
- SOUCHARS (LA COSTE DEL CAP DEL), mont. à vacherie, c<sup>nc</sup> du Falgonx.
- SOUCHE (LA), ham. et mont. à vacherie, c<sup>nc</sup> de Vèze.
- SOUCHEIRE (LA), forêt defrîchée, c<sup>nc</sup> de Chanet. —

- Nemus situm in Socheyra; in Socheyria*, 1451 (terr. de Chavaignac).
- SOUCHEIRE (LA), lieu détruit, c<sup>nc</sup> de Laveissenet.
- SOUCHEIRE (LA), mont. à vacherie, c<sup>nc</sup> de Panlhac. — *Montanum de la Socheyra*, 1491 (terr. de Farges). — *Ascheiras; le Socheiras; la Secheira; Soucheyres*, 1508 (id. de Montchamp). — *Scpcheyres*, 1511 (id. de Maurs). — *Montaigne de la Socheira*, 1518 (id. des Cluzels). — *Montaigne et bois de la Soucheyra*, 1591 (id. de Bressanges). — *Soucheyre*, 1649 (min. Danty).
- SOUCHEIRES (LES), dom. ruiné, c<sup>nc</sup> de Chastel-sur-Murat. — *Tènement de las Socheyres*, 1543 (terr. de la coll. de N.-D. de Murat).
- SOUCHES (LES), vill. et m<sup>ns</sup>, c<sup>nc</sup> de Pierrefort. — *La Souche*, 1608 (état civ.).
- SOCHE-SERRES, écart, c<sup>nc</sup> de Marconat.
- SOUCHEIRE (LA), mont. à vacherie, c<sup>nc</sup> de Saint-Saturnin. — *Mons de Sochegary; Soche-Gari; Souche-Gary*, 1278 (Hist. de l'abbaye de Feniers). — *Montana vulgariter appellata de la Secheuri*, 1345; — *Montana vocata de la Socheyra*, 1447; — *La Soucheyre*, 1551 (arch. dép. s. E).
- SOCORNE (LA), mont. à vacherie, c<sup>nc</sup> de Pradiers.
- SOCROUS (LES), écart, c<sup>nc</sup> de Marconat.
- SOCO-SÉCO (LE), dom. ruiné, c<sup>nc</sup> de Saint-Mamet-la-Salvetat. — *Tènement de la Souque-Séque*, 1745 (anc. cad.).
- SOCDE (LA), ruiss., aff. du Vezou. c<sup>ncs</sup> de Gourdièges et de Pierrefort; cours de 1,500 m.  
Ce ruisseau porte aussi le nom d'Assac.
- SOCDELLES (LES), écart, c<sup>nc</sup> d'Apchon. — *La Soudeille*, 1719 (table du terr. d'Apchon). — *Las Soudeilles*, 1777 (lieu d'Apchon).
- SOUFFEREAUX (LES), lieu détruit, c<sup>nc</sup> de Saint-Saturnin. — 1784 (Chabrol. t. IV).
- SOUGERIE (LA), écart, c<sup>nc</sup> de Saint-Amandin.
- SOUGILLOUSE (LA), dom. ruiné, c<sup>nc</sup> de Colandres. — *Mansus Soulelhionza*, 1513 (terr. d'Apchon). — *La Soulehouse*, 1719 (table de ce terrier).
- SOUGILLOUSE (LA), ruiss., aff. de la Véronne, c<sup>nc</sup> de Colandres; cours de 2,880 m.
- SOUGILLOUSE (LA), écart, c<sup>nc</sup> de Saint-Saturnin. — *Les Souguelouses*, 1857 (Dictionnaire statist. du Cantal).
- SOUL (LE), écart, c<sup>nc</sup> de Chaliers. — *Le Soult*, 1630 (terr. de Montchamp). — *Salus*, fin du xvi<sup>e</sup> s<sup>c</sup> (id. de Chaliers). — *Le Soult* (Cassini). — *Le Soue* (État-major).
- SOUL (LE), ham., c<sup>nc</sup> d'Es-pinasse. — *Le Souls* (Cassini). — *Le Soult* (État-major). — *Le Soulo*, 1855 (Dict. stat. du Cantal).
- SOUL (LE), vill., c<sup>nc</sup> de Vieillespesse. — *Mansus de Solhs*, 1329 (enq. sur la just. de Vieillespesse). — *Mansus de Soilh*, 1441 (arch. dép. s. E). — *Los Soilhs*, 1526; — *Lous Soulhes*, 1527; — *Les Solz; les Soilhs; les Soultz*, 1571 (terr. de Vieillespesse). — *Le Salze; lo Soilhsus; Villaige des Sotz*, 1581 (terr. de Celles). — *Le Soultz*, 1610 (terr. d'Avenaux). — *Lous Souls*, 1613 (id. de Nubieux). — *Les Soultz; les Soulths; lou Soult*, 1622 (id. de Vieillespesse). — *Le Soult*, 1675; — *Le Sour*, 1722 (état civ. de Saint-Mary-le-Plain). — *Le Sur* (Cassini).
- SOULAGE, ham., c<sup>nc</sup> de Roussy.
- SOULAGE, vill., c<sup>nc</sup> de Drugeac. — *Villa Solatgue; Solatgue*, xiv<sup>e</sup> s<sup>c</sup> (charte dite de Clovis). — *Soulayges*, 1632 (état civ. du Vigeon). — *Soulages*, 1654 (id. de Loupiac). — *Soulaiges*, 1678 (id. de Pleaux). — *Soulagis*, 1689; — *Soularges*, 1728; — *Soualloges*, 1732; — *Soullaiges*, 1734; — *Soullages*, 1738 (état civ.). — *Solages*, 1778 (inv. des arch. de la mais. d'Humières).
- SOULAGE, vill., c<sup>nc</sup> de Saint-Clément.
- SOULAGES, c<sup>nc</sup> de Ruines et chât. détruit. — *Solatges*, xiv<sup>e</sup> s<sup>c</sup> (Pouillé de Saint-Flour). — *Sollatges*, 1401 (spicil. Brivat). — *Soulatges*, 1610 (terr. d'Avenaux). — *Soulaiges*, 1625 (arch. dép. s. E). — *Soulaiige*, 1671 (état civ. de Massiac). — *Sollages*, 1730 (terr. de Montchamp). — *Solages*, 1784 (Chabrol. t. IV). — *Soulages* (Cassini).
- Soulages était, avant 1789, de la Haute-Auvergne, du dioc., de l'élect. et de la subdélég. de Saint-Flour. Régi par le droit cout., il depend. de la just. seign. de Lastie et Montsue, et ressort. à la sénéch. d'Auvergne, en appel de la prév. de Saint-Flour. — Son église, dédiée à saint Michel, était une annexe de Védrières-Saint-Loup, et le sacristain du monast. de la Voûte nommait à la cure. Elle a été érigée en succursale par ordonn. royale du 31 mars 1837.
- SOULAGES, dom. ruiné, c<sup>nc</sup> d'Ayrens. — *Affarium seu mansus vocatum de Solagues*, 1378 (fond. de la chapell. des Blats).
- SOULAGES, ham., c<sup>nc</sup> de Cheylade. — *Soulage* (État-major).
- SOULAGES, ham., c<sup>nc</sup> de Girgols. — *Affaria de Solatgues; de Solatgras*, 1522 (min. Vigery, n<sup>cc</sup>). — *Solaiges*, 1669; — *Solatges*, 1673 (état civ. de Marmanhac). — *Soulages*, 1679; — *Solages*, 1717 (arch. dép. s. G. t. 15).
- SOULAGES, ruiss., aff. du ruisseau de Velzie, c<sup>ncs</sup> de Lascelle et de Velzie; cours de 1,000 m.
- SOULAGES, dom. ruiné, c<sup>nc</sup> de Saint-Amandin. —

- Grangia de Solatges*, 1278 (Hist. de l'abb. de Feniers). — *Soulaiges*, 1658 (liève du q<sup>r</sup> de Marvaud).
- SOULAGES (LE PUY DE), dom. ruiné, c<sup>nc</sup> de Saint-Mamet-la-Salvetat. — *Tènement del Puez-de-Soulaques*, 1745 (anc. cad.).
- SOULAGES, vill., c<sup>nc</sup> de Saint-Martin-Cantalès. — *Sallatge*, 1597 (min. Lascombes, n<sup>re</sup>). — *Soulaiges*, 1687; — *Soullages*, 1689 (état civ. de Loupiac). — *Soullage* (État-major).
- SOULAGES, vill., c<sup>nc</sup> de Saint-Saturin. — *Mansus del Solacges*, 1329 (enq. sur la just. de Vieillespesse).
- SOULAGES, ham., c<sup>nc</sup> de Velzie. — *Salvatges*, 1604 (état civ. de Vic). — *Soulagues*, 1671; — *Soulaiges*, 1672; — *Lou Solage*, 1674; — *Solatges*, 1676 (id. de Polminhac). — *Soulaiges*, 1695 (arch. dép. s. G, l. 8). — *Soullage* (Cassini).
- SOULAGIT, ruiss., affl. du ruiss. du Cros, c<sup>nc</sup> de Rageade; cours de 1,150 m.
- SOULAIRE (LA), écart, c<sup>nc</sup> de Joursac.
- SOULALOUSES (LES), écart, c<sup>nc</sup> de Saint-Saturin. — *Affar des Essoullhouzes*, 1539 (terr. de Cheylade).
- SOULANE-GRANDE (LA), riv., affl. de la Bertrande, coule aux finages des c<sup>ncs</sup> de Saint-Cernin, Saint-Ilvide, Saint-Santin-Cantalès et Arnac; cours de 27,600 m.
- Cette rivière porte aussi les noms d'*Etze*, d'*Aize* et d'*Ozeaur*. — *Aqua de la Solana*, 1327 (pap. de la fam. de Montal). — *Aqua Detze*, 1442 (arch. mun. d'Aurillac, s. III, c. 21). — *Aqua Delze*; *rius Deque*, 1443 (pap. de la fam. de Montal). — *Lou rieu Dalzo*, 1445 (arch. de l'hôp. d'Aurillac). — *Rivière de Sollane*, 1597; — *Rivière Dethe*, 1599 (min. Lascombe, n<sup>re</sup>). — *Rivière de Solane*, 1693 (inv. des titres de l'hôp. d'Aurillac). — *Ruisseau de Solanes*, 1744 (anc. cad. de Saint-Cernin).
- SOULANE-PETITE (LA), ruiss., affl. de la Soulane-Grande, c<sup>nc</sup> de Saint-Cernin; cours de 13,200 m.
- Ce ruisseau porte aussi le nom de *Feillan*.
- SOULAQUES, écart, c<sup>nc</sup> de Parlan. — *Soulaques: Solacques*, 1645; — *Soulaques*, 1661; — *Soulacques*, 1663; — *Solatges*, 1664 (état civ.). — *Soulaques*, 1748 (anc. cad.).
- SOULAQUES, ruiss., affl. du ruisseau du Gas, c<sup>nc</sup> de Parlan; cours de 960 m.
- SOULAT, m<sup>nc</sup> détruit et bois, c<sup>nc</sup> de Neuvéglise. — *Molin de Solat*, 1508 (terr. de Montchamp). — *Nemus des Soulat*, 1510; — *Nemus de Soulac*, 1511 (terr. de Maors). — *Souhat*; *Soulhat*, 1662; — *Chazal de moulin des Souhat*, 1730 (id. de Montchamp).
- SOULÈGRE (LA), ruiss., affl. de l'Alagnon, c<sup>nc</sup> de Joursac; cours de 1,250 m.
- SOULLELABOUR (LE), vill., c<sup>nc</sup> de Menet. — *Mansus del Solheladour*, 1441 (terr. de Saigues). — *Le Solheladour*; *Sollelladour*; *Sollelladour*; *le Solleladour*; *Sollellador*, 1504 (id. de la duchesse d'Anvergne). — *Lessollelladour*, 1561 (id. de Murat-la-Rabe). — *Lou Solyadour*, 1602; — *Lou Souliador*, 1605; — *Lou Sollyadour*, 1606; — *Lou Solliardour*, 1608; — *Lou Soulladour*, 1609; — *Lou Solizadour*, 1612; — *Lou Solliadour*, 1618; — *Lou Soulelladour*, 1624; — *Lou Soullelladour*, 1626; — *Lou Soulladour*, 1627 (état civ.). — *Lou Soullelladour*, 1635 (id. de Salers). — *Le Soulelladour*, 1638 (terr. de Murat-la-Rabe). — *Lou Soulelladour*, 1661 (état civ.). — *Le Solelladour*, 1783 (dénomb. du prieuré de Menet). — *Solciadour* (État-major).
- SOULÈRIE (LA), écart, c<sup>nc</sup> d'Aurillac. — *La Souteri* (états de sections).
- SOULEYRE (LA), vill., c<sup>nc</sup> de Méallet. — *La Sauleyro*, 1632 (état civ. de Mauriac). — *Lo Sauleyre*, 1633 (id. du Vigeau). — *La Sautière*, 1664 (instit. du baill. de Salers).
- SOULEYROU (LE), ruiss., affl. de la Ressègue, c<sup>nc</sup> de Marcoles; cours de 6,600 m.
- Ce ruisseau porte aussi les noms de *Coufols* et de *Longuevergne*. — *Rivus de Solayro*, 1510 (arch. mun. d'Aurillac, s. III, c. 21). — *Ruisseau de Solairo*, 1557 (pièces de l'abbé Delmas).
- SOULIÉ (LE), m<sup>nc</sup> ruiné, c<sup>nc</sup> de Vieillespesse. — *Molendinum vocatum lo mole del Solier*, 1526; — *Lou mole del Selier*, 1527; — *Le moulin de Solhier*, 1571; — *Le molin del Solhier*, 1662 (terr. de Vieillespesse).
- SOULIAC (LE), ruiss., affl. du Céroux, c<sup>nc</sup> de Celoux et de la Chapelle-Laurent; cours de 4,000 m.
- SOULIAC, vill., c<sup>nc</sup> de la Chapelle-Laurent. — *Soulio* (Cassini).
- SOULIARD, ham., c<sup>nc</sup> de Pierrefort. — *Souliaire* (Cassini). — *Soulière* (État-major).
- SOULIÉ (LE), écart, c<sup>nc</sup> de Salsac-Véinazès. — *Lou Soulièr*, 1668 (nommée au p<sup>re</sup> de Monaco). — *Le Soulièr*, 1758 (état civ.).
- SOULIE (LE), écart, c<sup>nc</sup> de Vieillevie. — *Le Solié*, 1674; — *Lou Soulièr*, 1677; — *Lou Sollié*, 1680; — *Lous Souliers*, 1686 (état civ.).
- SOULIER (LE), dom. ruiné, c<sup>nc</sup> de Montboudif. — *Mansus de Solier*, 1309 (Hist. de l'abb. de Feniers).
- SOULIER (LE), dom. ruiné, c<sup>nc</sup> de Saint-Cernin. — *Affar del Solier*, XVI<sup>e</sup> s<sup>c</sup> (arch. mun. d'Aurillac, s. GG, p. 21).

- SOULIER (LE), écart, c<sup>nc</sup> de Saint-Christophe.
- SOULIER (LE), dom. ruiné, c<sup>nc</sup> de Saint-Étienne-de-Maurs. — *Le village del Solhié*, 1603 (état civ.).
- SOULIER (LE), dom. ruiné, c<sup>nc</sup> de Saint-Martin-Cantalès. — *Affar du Solier*, 1504 (terr. de la duchesse d'Auvergne).
- SOULIER (LE), dom. ruiné, c<sup>nc</sup> de Tourniac. — *Affurium del Solier*, 1503 (terr. de Cussac).
- SOULIÈRES (LES), dom. ruiné, c<sup>nc</sup> de Saint-Simon. — *Soliegres; las Solieyre*, 1692; — *Affar de Soluyra*, 1696 (terr. de Saint-Geraud).
- SOULIÈS (LE), ham., c<sup>nc</sup> de la Ségalassière. — *Selvès* (Cassini). — *Le Soulier*, 1857 (Dict. statist. du Cantal).
- SOULOU (LE), ravine, affl. du Lot, c<sup>nc</sup> de Cassaniouze et de Vieillevie; cours de 1,900 m.
- SOULOU (LE), vill., c<sup>nc</sup> de Menet. — *La Soulio*, 1599; — *Lesolio*, 1625 (état civ.).
- SOULOU (LE), ruiss., affl. du Lot, c<sup>nc</sup> de Montsalvy et de Cassaniouze; cours de 3,800 m.
- SOULOU (LE), ruiss., affl. de la Rhue, coule aux finages des c<sup>nc</sup> de Riom-ès-Montagnes, Saint-Étienne-de-Riom, Antignac et Vebret; cours de 15,180 m.  
Ce ruisseau porte aussi les noms de *Combie* et de *Vaisredoué*.
- SOUMAILLES, vill., c<sup>nc</sup> de Sainte-Eulalie. — *Soumailhes*, 1654 (état civ. d'Ally). — *Soumailhes*, 1655 (insin. du bailliage de Salers). — *Soumailhes*, 1656 (état civ. de Loupiac). — *Soumailhes; Soumailles*, 1684 (min. Gros, n<sup>re</sup>). — *Soumailles*, 1768; — *Soumaille*, 1769 (arch. dép. s. G, l. 40). — *Soumailles* (Cassini). — *Soumailles*, 1855 (Dict. du Cantal).
- SOURPOTX (LES), mont. à vacherie, c<sup>nc</sup> de Landeyrat.
- SOURQ (LE), vill., c<sup>nc</sup> de Boisset. — *Le Souq*, 1623 (état civ. de Saint-Mamet). — *Le Soue*, 1647; — *Delsouc*, 1668 (nommée au p<sup>nc</sup> de Monaco). — *Le Souer*, 1746; — *Loussouy*, 1748 (*id.* de Cayrols). — *Delsuc* (Cassini).
- SOURQ (LE), dom. ruiné, c<sup>nc</sup> d'Ytrac. — *Mansus de las Soubz*, 1514 (arch. dép. s. E). — *Las Sotz*, 1554 (test. de G. de Cueilhe). — *Le Salles*, 1613 (état civ. de Naucelles). — *Las Joutz*, 1684; — *Leyson*, 1713; — *Leisonq*, 1739 (arch. dép. s. G).
- SOURQUE (LA), dom. ruiné, c<sup>nc</sup> d'Arpajon. — *Tènement de la Soucque*, 1745 (anc. cad.).
- SOURQUE (LA), ham., c<sup>nc</sup> de Leucamp. — *La Sougue*, 1653 (état civ.). — *La Sougue*, 1670 (nommée au p<sup>nc</sup> de Monaco). — *La Souque*, 1679 (état civ.).
- SOURQUE (LA), mont. à burons, c<sup>nc</sup> de Saint-Urcize.
- SOUQUEIROU (LE), écart, c<sup>nc</sup> de Pleaux. — *Le Souqueyrou*, 1886 (états de recens.).
- SOUQUES (LES), dom. ruiné et mont. à vacherie, c<sup>nc</sup> de Lientadès. — *Pasturaiges de la Soche*, 1508; — *La Souque*, 1662; — *La Soucque*, 1686 (terr. de la Garde-Roussillon).
- SOUQUIÈRE (LA), écart, c<sup>nc</sup> de Parlan. — *Villaige de la Suequieyre*, 1643; — *La Soucquieyre*, 1646; — *La Soucquieir*, 1648; — *La Chugueyre*, 1656; — *La Soucquieyre*, 1661 (état civ.). — *La Souquières; Lasouquière*, 1748 (anc. cad.).
- SOUQUIÈRES (LES), dom. ruiné, c<sup>nc</sup> de Cassaniouze. — *Domaine des Souquières del Catolo*, 1676 (état civ.).
- SOUQUIÈRES, m<sup>in</sup>, c<sup>nc</sup> de Marcolès.
- SOUQUIÈRES, ruiss., affl. de la Rance, c<sup>nc</sup> de Marcolès; cours de 2,400 m.
- SOUR (LE), m<sup>in</sup> ruiné, c<sup>nc</sup> de Diègne. — *Molin de Sour assis à Drels*, 1551 (terr. de Diègne).
- SOUR (LE), ruiss., affl. du ruisseau de Laigne, c<sup>nc</sup> de Vieillespesse; cours de 1,750 m. — *Aqua vocata de Malwayssa*, 1526; — *Rial des Pouzetz*, 1527; — *Le ruzza du Salhaus*, 1662 (terr. de Vieillespesse).
- SOURCHES, vill. détruit, c<sup>nc</sup> de Chalvignac. — *Caurchia? XII<sup>e</sup> s<sup>c</sup>* (charte dite de Clovis).
- SOURDES (LES), mont. à burons, c<sup>nc</sup> de Saint-Saturnin. — *Los fraus sive los mezes vulgariter vocatas del Sac de Senda*, 1366 (arch. dép. s. H).
- SOURNAC, vill., c<sup>nc</sup> de Quézac. — *Sournac*, 1740 (état civ.).
- SOURNAC, vill., c<sup>nc</sup> de Teissières-de-Cornet. — *Soarnacum*, 1466 (terr. de Saint-Christophe). — *Sournac*, 1522 (min. Vigery, n<sup>re</sup>). — *Sornac*, 1635 (état civ. de Naucelles). — *Sournac*, à présent nommé *Puecam*, 1673 (liève du chap. de Saint-Geraud). — *Journac*, 1673 (état civ.). — *Soarnac*, 1674 (*id.* de Marmathac). — *Sornact*, 1676 (*id.* d'Ayrens).
- SOURNAC, c<sup>nc</sup> de Mauriac, châ. et m<sup>in</sup>. — *Surigniacus*, x<sup>e</sup> s<sup>c</sup> (test. de Théodechilde). — *Surhacum*, 1263 (arch. généal. de Sartiges). — *Surhac*, 1298 (vente au doyen de Mauriac). — *Sornhac*, 1411 (arch. généal. de Sartiges). — *Surgnat*, 1535 (Pouillé de Clermont; don gratuit). — *Surhat*, 1628 (paraphr. sur les cout. d'Auvergne). — *Sourgnac*, 1655 (état civ. de Mauriac). — *Sourhac*, 1680; — *Sournhac*, 1682 (*id.* d'Archet). — *Le moulin de Sournac*, 1743 (état civ.).
- Sourniac était, avant 1789, de la Haute-Auvergne, du dioc. de Clermont, de Felect. et de la subdélég. de Mauriac. Régi par le droit écrit, il dépend. de la just. seign. de Sartiges, et ressort. au

- baill. d'Aurillac, en appel de la prév. de Mauriac.  
— Son église, dédiée à saint Amand, était nue cure à la nomination de l'archip. de Mauriac.
- La paroisse de Sourniac a été supprimée par décret du 30 septembre 1807 et réunie à celle de Jaleyrac. Érigée en chapelle annexe, par un autre décret du 15 mai 1813, elle fut ensuite érigée en succursale par ordonn. royale du 25 août 1819.
- SOURNIAc, écart, c<sup>ne</sup> de Trizac.
- SOUROTTE (LA), vill., c<sup>ne</sup> de Cheylade. — *La Sourotte*, 1855 (Dict. stat. du Cantal).
- SOURSAC, vill., c<sup>ne</sup> de Méallet. — *Villa Sorzacus*, vii<sup>e</sup> s<sup>e</sup> (charte dite *de Clovis*). — *Soursac*, 1447 (état civ. de Tourmaic). — *Sourzac*, 1679; — *Sourssac*, 1684 (*id.* de Trizac). — *Soissac*, 1784 (Chabrol, t. IV). — *Jouzac* (Cassini).
- SOURTOU, dom. ruiné, c<sup>ne</sup> de Sénézergues. — *Le vil-laige de Sourtou*, 1777 (arch. dép. s. G, t. 49).
- SOUS-LA-CHAPELLE, écart, c<sup>ne</sup> de Moussages.
- SOUS-LE-BOIS, mont. à vacherie, c<sup>ne</sup> de Diende. — *La vacherie de Dessoub-le-Bos*, 1618 (terr. de Diende).
- SOUS-LE-BOIS, dom. ruiné et mont. à vacherie, c<sup>ne</sup> de Gion-de-Mamon. — *Tènement appelé del Bos-soubre-lou-Bos*, 1695 (terr. de la command. de Carlat). — *Bos-soubis-le-Bois*, 1740 (anc. cad.).
- SOUS-LE-BOIS, dom. ruiné, c<sup>ne</sup> de Jussac. — *Affarium seu mansus dal Sobre*, 1365 (arch. mun. d'Aurillac, s. GG, p. 19). — *Sous-le-Bois*; *bois appelé de Souly-lou-Bos*, 1622 (inv. des titres de la cure de Jussac).
- SOUS-LE-ROC, écart détruit, c<sup>ne</sup> de Champs.
- SOUS-LES-BROS, dom. ruiné, c<sup>ne</sup> de Polminhac. — *Siras-las-Brohas*, 1583; — *Soras-las-Brohas*, 1584 (terr. de Polminhac).
- SOUS-SELVES, dom. ruiné, c<sup>ne</sup> de Gayrols. — *Village de Soubselevz*, 1648; — *Soubselevs*, 1651; — *Soubselevs*, 1652 (état civ.).
- SOULT (LE), vill., c<sup>ne</sup> d'Arches. — *Mansus de Soutz*, 1310 (liève du prieuré du Vigean). — *Mansus du Sotz*, 1314 (arch. général. de Sartiges). — *Soubz*, 1515 (comptes au doyen de Mauriac). — *Souchs*, 1653 (état civ. du Vigean). — *Souchz*, 1680 (terr. de Mauriac). — *Soutz*, 1691; — *Soulz*, 1698 (état civ.).
- SOUTEIBOL, écart, c<sup>ne</sup> de Saint-Victor.
- SOUTOU (LE), écart, c<sup>ne</sup> de Saint-Santin-Cantalès.
- SOUTOUL (LE), ham., c<sup>ne</sup> de Cassaniouze. — *Le Soutoul*, 1667 (état civ.). — *Le Soutoul, jadis appelé de la Menabonie; le Soutoul, jadis de la Fon*, 1760 (terr. de Saint-Projet).
- SOUVILOUSE (LA), écart, c<sup>ne</sup> de Montboudif. — *Mansi* de *San Soulhouse*, 1278; — *San Solelhoza; Solel-hosa; San de Solelhosa*, 1310 (Hist. de l'abb. de Feuillers). — *La Souhillouze; la Soutiouze*, 1654 (terr. de Feuillers). — *La Chouteliouze*, 1686 (état civ. de Condat). — *La Souhelliouze*, xvii<sup>e</sup> s<sup>e</sup> (terr. de Feuillers). — *La Coussouliouze*, 1777 (état civ. de Condat). — *Souillouse* (Cassini). — *Souvelouse*, 1855 (Dict. stat. du Cantal).
- SOUVIRAL, dom. ruiné, c<sup>ne</sup> de Cassaniouze. — *Affar appelé de Souvirat; Souvira; Souvyrac; Sourvirac; Souveyral; Souceyrac*, 1760 (terr. de Saint-Projet).
- SOUZET, mont. à vacherie, c<sup>ne</sup> de Saint-Mary-le-Plain.
- SOUZEYBES, mont. à burons, c<sup>ne</sup> de Malho.
- SOYE (LA), écart, c<sup>ne</sup> de Raulhac. — *La Soye*, 1669 (nommée au p<sup>er</sup> de Monaco). — *Lesoies* (Cassini). — *Soies* (État-major).
- SPIAC, dom. ruiné, c<sup>ne</sup> de Sansac-de-Marmiesse. — *Spicus*, 1330 (reconn. de Bertrand d'Albunac à l'hôp. d'Aurillac).
- SRISSALM, dom. ruiné, c<sup>ne</sup> de Quézac. — *Mansus Srisssalm*, 1501 (arch. mun. d'Aurillac, s. III, c. 21).
- STALAPOS, l<sup>ine</sup> avec manoir et m<sup>ne</sup>, c<sup>ne</sup> de Bredon. — *Talapos*, 1446 (terr. de Farges). — *Molendinum de Stalapas*, 1470 (arch. dép. s. H). — *Estalapos*, 1536 (*id.* de la v<sup>ie</sup> de Murat). — *Estalapotz; Estal-lapotz; Estallapos; Stallapos; molin Destalapos*, 1575; — *Estallapotz*, xvi<sup>e</sup> s<sup>e</sup> (*id.* de Bredon). — *Le Stallapotz*, 1637 (liève de la v<sup>ie</sup> de Murat). — *Estalapot; le molin d'Estalapos; Stalapo*, 1664 (terr. de Bredon). — *Estalalpos*, 1670 (insin. du baill. d'Andelat). — *Stalapon*, 1686 (terr. de Farges). — *Stalapot*, 1704 (arch. dép. s. E).
- STÈNE, dom. ruiné, c<sup>ne</sup> de Jaleyrac. — *Mansus Stene; mansus Ostene; mas Osteine*, 1473; — *Tènement Destene*, 1680 (terr. de Mauriac). — *Village de Sville*, 1697 (état civ. d'Ally).
- STERMES, écart, c<sup>ne</sup> de Pers. — *Mansus al Stems*, 1411 (pap. de la fam. de Montal). — *Les Termes*, 1449 (enq. sur les droits des seign. de Montal).
- STILZ, bois défriché, c<sup>ne</sup> de Loupiac. — *Nonus Stilz*, 1464 (terr. de Saint-Christophe).
- STRIET (LE), mont. à vacherie, c<sup>ne</sup> de Marceuat.
- SUC (LE), ham., c<sup>ne</sup> d'Anzers.
- SUC (LE), dom. ruiné, c<sup>ne</sup> de Carlat. — *Affar appelé le Suc-del-Gourg*, 1668 (nommée au p<sup>er</sup> de Monaco).
- SUC (LOU), mont. à vacherie, c<sup>ne</sup> de Chavagnac. — *Lou Succuo*, 1535 (terr. de la v<sup>ie</sup> de Murat). — *Le Souc; le Succou*, 1680 (*id.* des Bros).
- SUC (LE), dom. ruiné et mont. à vacherie, c<sup>ne</sup> de Girgols. — *Affaria del Sot*, 1522 (min. Vigery, n<sup>er</sup>). — *Vacherie de Suc* (État-major).

- SUC (LE), dom. ruiné, c<sup>nc</sup> de Jussac. — *Mausus del Suc*, 1432 (arch. dép. s. E).
- SUC (LE), écart, c<sup>nc</sup> de Mourjou. — *Le Sol*, 1553 (procès-verbal Veny).
- SUC (LE), ham., c<sup>nc</sup> de Saint-Julien-de-Toursac.
- SUC (LE), écart, c<sup>nc</sup> de Saint-Paul-des-Landes.
- SUC (LE), dom. ruiné, c<sup>nc</sup> de Saint-Projet. — *Villaige del Suc*; *Lou Suc-Piatat*, 1717 (terr. de Beauclair).
- SUC-ARCHER (LE), mont. à vacherie, c<sup>nc</sup> de Saint-Salurnin. — *Le Suc-Archier, alias de la Piegre-Grosse*, 1629 (terr. du prieuré de Ségur).
- SUC-BAS (LE), f<sup>nc</sup>, c<sup>nc</sup> de Saint-Julien-de-Toursac. — *Le Suc* (Cassini).
- SUCAU (LE), mont. à vacherie, c<sup>nc</sup> de Trémouille-Marchal.
- SUCAUD, vill., c<sup>nc</sup> de Lientades. — *Sucaud, sive Cassaubes*; *Sucauld*; *Sarcauld*, 1508; — *Sucaud sive Cassagnas*, 1662; — *Sucauld sive Cassaignes*, 1686 (terr. de la Garde-Roussillon).
- SUCCONOU (LE), mont. à burons, c<sup>nc</sup> de Thiézac. — *Montaigne de Succonnou*, 1668 (nommée au p<sup>nc</sup> de Monaco). — *Succonnous*; *Suonnous*, 1674 (terr. de Thiézac).
- SUC-DE-BOURNIOUX (LE), écart, c<sup>nc</sup> de Champs. — *Le Suc-de-Bournious*, 1855 (Dict. stat. du Cantal).
- SUC-DE-JURJAN (LE), mont. à vacherie, c<sup>nc</sup> de Bonnac. — *La côte de Jargan*; *de Jarhan*, 1771 (terr. du prieuré de Bonnac).
- SUC-DE-LA-BESSIÈRE (LE), mont., à vacherie, c<sup>nc</sup> de Bonnac.  
 Cette montagne porte aussi le nom de *Sucaillou*.
- SUC-DE-LAGO (LE), écart, c<sup>nc</sup> d'Ydes.
- SUC-DE-L'ÉGLISE (LE), mont. à vacherie, c<sup>nc</sup> de Chanet. — *La suc de l'Église*, 1451 (terr. de Chavagnac).
- SUC-DE-L'ÉGLISE (LE), mont., c<sup>nc</sup> de Riom-ès-Montagnes. — *Le Temple* (Cassini).
- SUC-DE-MONTRUT (LE), dom. ruiné et mont., c<sup>nc</sup> de Bonnac. — *Tènement de Mourud*; *Montruc*; *Mouruc*, 1700 (terr. de Colles).
- SUC-DE-MIRAL (LE), mont. à vacherie, c<sup>nc</sup> de Bonnac. — *Le Suc-de-Mira ou de Palazy*; *le Suc-de-Virab*, 1771 (terr. du prieuré de Bonnac).
- SUC-DE-VILLAGE (LE), mont., c<sup>nc</sup> de Saint-Amandin.  
 Le village de Vézol-l'Antique était construit au pied de cette montagne.
- SUC-GROS (LE), mont. à vacherie et bois défriché, c<sup>nc</sup> du Claux et de Lavigerie. — *Bois del Suc-Gros*, 1551 (terr. de Diemme).
- SUC-HAUT (LE), ham., c<sup>nc</sup> de Saint-Julien-de-Toursac. — *Villaige del Suc*, 1565 (liève des achats d'Ant. de Naucizo).
- SUCINES, dom. ruiné, c<sup>nc</sup> de Brezons. — *Seucynes*, 1596 (insin. du baill. de Saint-Flour).
- SUC-LONG (LE ROIS DE), mont. à vacherie, c<sup>nc</sup> de la Monselie. — *Boix appellé del Suc-de-Traversa*, 1561 (terr. de Murat-la-Rabe).
- SUC-MÉJO (LE), mont., c<sup>nc</sup> de Saint-Mamet-la-Salvetat. — *Bos de Susuèges*, 1743; — *Susmeghe*; *Suc-Méjo*, 1744 (anc. cad.).
- SUC-PEYROU (LE), mont. à vacherie, c<sup>nc</sup> de Chastel-sur-Murat. — *Le Peur de Supeyroux*, xvi<sup>e</sup> s<sup>c</sup> (terr. du prieuré du châ. de Murat).
- SUC-PEYROU (LE), mont. à burons, c<sup>nc</sup> de Cheylade. — *Puy appellé de Saueyros*, 1514 (terr. de Cheylade). — *Montaigne del Saueyroux*; *del Saueyroux*; *del Saueyrou*; *del Suc-Peyrou*, 1585 (*id.* de Graule).
- SUC-REDOX (LE), mont. à vacherie, c<sup>nc</sup> de Saint-Bonnet-de-Marcenat.
- SUDRIE (LA), vill., c<sup>nc</sup> de Brageac. — *Lassudrie*, 1615 (état civ.). — *La Sudrie*, 1675 (*id.* de Chausse-nac).
- SUDRIE (LA), dom. ruiné, c<sup>nc</sup> de Chausse-nac. — *Domaine de la Sudrie*, 1778 (inv. des arch. de la mais. d'Ilumières).
- SUDRIE (LA), dom. ruiné, c<sup>nc</sup> de Crandelles. — *Affaria de Sudria*, 1517 (pièces de l'abbé Delmas).
- SUERS (DEL), lieu détruit, c<sup>nc</sup> de Junbac. — *Del Suers*, 1784 (Chabrol, t. IV).
- SIGELLE (LA), dom. ruiné, c<sup>nc</sup> de Lencamp. — *Le villaige de la Sagelle*, 1668 (nommée au p<sup>nc</sup> de Monaco).
- SUMENAT (LE), torrent, affl. de la Sumène, coule aux finages des c<sup>ncs</sup> de Chastel-Marthaac, Saignes et Vebret; cours de 5,500 m.
- SUMENAT, vill., c<sup>nc</sup> de Vebret. — *Mausus de Sumenat*; *de Sumenat*, 1441 (terr. du c<sup>nc</sup> de Saignes). — *Sumenat*, 1685 (état civ. d'Ydes). — *Lument* (Cassini).
- SUMÈNE (LA), riv., affl. de la Dordogne, coule aux finages des c<sup>ncs</sup> de Colandres, Riom-ès-Montagnes, Saint-Étienne-de-Riom, Menet, Antignac, Vebret, Ydes, Saignes, Méallet, Bassignac, Jaleyrac, Veyrières et Arches; cours de 47,990 m. — *Flumen Sumina*, vii<sup>e</sup> s<sup>c</sup> (charte dite de Cléris). — *Rivière de Sumena*, 1585 (terr. de Saint-Martin-Cantalès). — *Rivière de Sumenne*; *Seuene*, 1638 (*id.* de Murat-la-Rabe). — *Ruisseau de la fontaine de Sumène*, 1783 (aveu par G. de la Croix). — *La Sumaine*, 1837 (état des riv. du Cantal).
- SUVÈNE (LA), dom. ruiné, c<sup>nc</sup> de Rouziers. — *Villaige de Sumaine*, 1668 (nommée au p<sup>nc</sup> de Monaco).
- SUQUET (LE), dom. ruiné, c<sup>nc</sup> d'Arpajon. — *Lou Suquet de las Pesses-Lingues*, 1668 (nommée au

p<sup>re</sup> de Monaco). — *Affar del Suquet*, 1736 (terr. de la command. de Carlat).

STUQUET (LE), mont. à vacherie, c<sup>ne</sup> de Badailhac.

STUQUET (LE), mont. à burons, c<sup>ne</sup> de Brezons. — V<sup>re</sup> *des Suquets* (État-major).

STUCOURRIN, mont. à vacherie, c<sup>ne</sup> de Saint-Paul-de-Salers. — *Montaigne de Secoubroun*, 1778 (inv. des arch. de la mais. d'Ilumières). — B<sup>ons</sup> *de Sucoubrou* (État-major).

STURGÈRE, écart, c<sup>ne</sup> de Salins. — *Surgères* (Cassini). — *Petit-Surgères*, 1857 (Dict. stat. du Cantal).

SURGÈRES, ham., c<sup>ne</sup> du Vigean. — *Villa Surgères*, xii<sup>e</sup> s<sup>e</sup> (charte dite de Clovis). — *Surgères*, 1634; — *Surgères*, 1669 (état civ.). — *Sezgonle*, 1671 (*id.* d'Anglards).

SURGOL, dom. ruiné, c<sup>ne</sup> de Pleaux. — *Lo mas Surgol*, 1464 (terr. de Saint-Christophe).

SURZY, vill., c<sup>ne</sup> d'Alleuze. — *Mansus seu tenentia de Surzy*, 1252; — *Mansus de Furzy*, 1256 (arch. dép. s. II). — *Surzi*, 1323 (arch. mun. de Saint-Flour). — *Surgy*, 1508 (terr. de Montchanp). — *Surza*; *Surzier*, 1510. — *Sursi*, 1511 (*id.* de

Mauis). — *Surgy*; *Sourghy*, 1662 (terr. de Montchanp). — *Sirget*, 1740 (état civ. de Saint-Flour).

SYLVESTRE, dom. ruiné, c<sup>ne</sup> de Boisset. — *Bois de Salvestre*; *Sauvestre*, 1746 (anc. cad.). — *Le vil-laige de Silvestre*, 1752 (état civ. de Mauis).

SYLVESTRE, ham., c<sup>ne</sup> de la Capelle-en-Vézie.

SYLVESTRE, ham., c<sup>ne</sup> de Mauis. — *Silvestres*, 1663 (état civ.). — *Silvestre*, 1773 (anc. cad.).

SYLVESTRE, vill., c<sup>ne</sup> de Roumégoux. — *Suynt-Silvestre*, xiv<sup>e</sup> s<sup>e</sup> (Pouillé de Saint-Flour). — *Salvestre*, 1590 (livre des achats d'Ant. de Nancaze). — *Selvestre*, 1646; — *Solvestre*, 1661 (état civ. de Parlan). — *Sauvestre*, 1659; — *Silvestre*, 1660; — *Silvestre*, 1671 (*id.* de Roumégoux).

SYLVESTRE, ruiss., affl. du ruisseau d'Anès, c<sup>nes</sup> de Roumégoux et de Parlan; cours de 5,750 m.

SYMYÈS, seigneurie, c<sup>ne</sup> de Saint-Mary-le-Plain. — *La seigneurie de Symyès*, 1610 (terr. d'Avenaux).

SYNDIC (LE), m<sup>in</sup>, c<sup>ne</sup> de Saint-Victor.

SYPIÈRES (LES), mont. à burons, c<sup>ne</sup> de Paillières. — *Montagne de la Cypière*, 1668 (nommée au p<sup>re</sup> de Monaco). — *Sypière*, vacherie (État-major).

T

TABANELLE (LA), écart, c<sup>ne</sup> de Champs.

TABAR, seigneurie, c<sup>ne</sup> de Paulhac. — *La seigneurie de Tabar*, 1540 (rente du Fer).

TABASTIE (LA), vill., c<sup>ne</sup> de Chanterelle. — *La Tabastie*, 1675; — *Aute-Bastie*, 1696 (état civ. de Gondat).

TABEIGE, écart, c<sup>ne</sup> d'Arpajon. — *Tabaize* (plan cadastral).

TABEIGE, vill. détruit, c<sup>ne</sup> de Cussac. — *Taroighe*, 1537 (terr. de Villedieu). — *Faroye*, 1784 (Chabrol, t. IV).

TABEIGE, vill., c<sup>ne</sup> de Gion-de-Mamou. — *Mansus de Tavaigha*, 1531 (min. Vigery, n<sup>re</sup>). — *Tabeyge*, 1659 (état civ. d'Aurillac). — *Taveige*, 1654 (arch. mun. d'Aurillac, s. CG, p. 8). — *Tabegio*, 1667; — *Tabejo*, 1668 (état civ. de Polminhac). — *Tabez-Gha*, 1670 (nommée au p<sup>re</sup> de Monaco). — *Taveighe*; *Taveyghe*; *Taveyge*; *Tueghe*, 1692 (terr. de Saint-Gerand). — *Tavaighe*; *Tavayghe*, 1695; — *Taveges*, 1735 (*id.* de la command. de Carlat). — *Tabeyge*, 1740; — *Tabeyge*, 1742 (anc. cad.).

TABESSE, vill., c<sup>ne</sup> de Saint-Constant. — *Altebesse*; *lutabesse Hautebesse*, xvii<sup>e</sup> s<sup>e</sup> (reconn. au prieur

de Saint-Constant). — *Tabiste*, 1670; — *Altabisse*, 1693 (état civ.). — *Altebusse*, 1696 (terr. de la command. de Carlat). — *Altebesse*, 1747 (état civ. de Saint-Étienne-de-Mauis). — *Altaboise*, 1757; — *Altabesse*, 1759; — *Alteberze*, 1769 (*id.* de Mauis).

TABUSTE (LA), futaie, c<sup>ne</sup> d'Alleuze. — *Campus de la Tabusca*, 1510 (terr. de Mauis).

TAC (LE), ruiss., affl. de la Tarentaine, c<sup>nes</sup> de Marchal et de Champs; cours de 1,400 m. — Ce ruisseau porte aussi le nom d'*Igonne*. — *Le Tact* (État-major).

TÂCHE (LA), mont. à vacherie, c<sup>ne</sup> de Vic-sur-Cère. — *Montagne de Taches*, 1769 (anc. cad.).

TACHES (LAS), vill., c<sup>ne</sup> de Saint-Jacques-des-Blats. — *L'Attache* (État-major).

TACHES (LAS), vill. détruit, c<sup>ne</sup> de Trizac.

TACONEICAS, dom. ruiné, c<sup>ne</sup> de Saint-Saturnin. — *Afforium de Taconeicas*, 1279 (arch. dép. s. E).

TAGENAC, vill. et m<sup>in</sup>, c<sup>ne</sup> de Neuvéglise. — *Tagnac*, 1658 (état civ. de Pierrefort). — *Tuginac*, 1671 (insin. du bailliage d'Andelat). — *Tagenac*, 1784 (Chabrol, t. IV).

Tagenac était, avant 1789, le siège d'une justice



- moyenne et basse régie par le droit cout., dépend. de la haute justice de Rochegonde, et ressort. à la sénéch. d'Auvergne, en appel de la prév. de Saint-Flour. — Son église, dédiée à saint Abdon, a dépendu du chapitre cathédral de Saint-Flour. Elle a été érigée en succursale par décret du 28 août 1808.
- TAGENAC, ruiss., all. de la Tourette, c<sup>ne</sup> de Neuvéglise; cours de 2,600 m.
- TABOUL (LE), vill., c<sup>ne</sup> du Falgoux. — *Lou Tabout; lou Taouht*, 1658 (insin. du bailliage de Salers). — *Le Taoulx*, 1729; — *Le Troulx*, 1730; — *Le Taoul; le Taour*, 1738 (état civ.).
- TAILLADÉ (LA), mont. à vacherie et taillis, c<sup>ne</sup> d'Auzers. — *Pré appelé le Tailhadis*, 1606 (min. Danty, n<sup>o</sup> à Murat).
- TAILLADÉ (LA), vill., c<sup>ne</sup> de Neuvéglise. — *La Falhadé; la Talhadé*, 1508 (terr. de Montchamp). — *Atailhadé*, 1510 (*id.* de Maurs). — *La Tailhadé*, 1630 (*id.* de Montchamp). — *La Taliade*, 1680 (insin. de la cour royale de Murat). — *La Tailhadé*, 1762 (terr. de Montchamp).
- TAILLADÉ (LA), écart, c<sup>ne</sup> de Velzie.
- TAILLADÈS (LE), ruiss., all. du Levandès, coule aux finages des c<sup>nes</sup> de la Trinitat, Saint-Urcize, Jabrun et Lieutadès; cours de 9,300 m.
- Dans la commune de Saint-Urcize, ce ruisseau porte les noms de *Tailhadès-du-Bos-de-l'Yronde* et de *l'Yronde*, et, dans les autres communes, ceux de *Yronde* et *Yronde*. — *Aqua Treondoli*, 1437 (arch. dép. s. G.). — *lieu de Yronde; ruisseau d'Yronde*, 1837 (état des rivières du Cantal).
- TAILLADIS (LE), bois défriché, c<sup>ne</sup> de Clavagnac. — *Bois appelé de Talhadis*, 1535 (terr. de la v<sup>ie</sup> de Murat). — *Boys del Tailhadis*, 1580 (liève de la v<sup>ie</sup> de Murat). — *Boys del Tailhadix*, 1680; — *Costeau du Talhadix*, 1683 (terr. de la châtellenie des Bros).
- TAILLADURES (LAS), mont. à vacherie, c<sup>ne</sup> de Saint-Paul-de-Salers.
- TAILLEBEAU, vill. détruit, c<sup>ne</sup> de Massiac. — *Le village de Tallicban*, 1558 (liève conf. de Tempels).
- TAILLEFER, hndl. et m<sup>ns</sup>, c<sup>ne</sup> de la Chapelle-Barrez.
- TAILLEFER, dom. ruiné, c<sup>ne</sup> de la Monsolie. — *Affarium de Talhafer*, 1441 (terr. de Saignes).
- TAILLEFER, dom. ruiné, c<sup>ne</sup> de Saignes. — *Affarium de Talhafer*, 1441 (terr. de Saignes).
- TAILLIS (LE), ruiss., all. du ruisseau des Coffres, c<sup>ne</sup> de la Chapelle-Laurent; cours de 420 m.
- TAIMAS, lieu détruit, c<sup>ne</sup> du Falgoux. — *La fuch de las Taimas*, 1332 (liève du prieuré de Saint-Vincent).
- TALADE (LAS), dom. ruiné, c<sup>ne</sup> de Vic-sur-Cère. — *Village de Las Talade*, 1671 (nommée au p<sup>re</sup> de Monaco).
- TALARAU, écart, c<sup>ne</sup> de Marcolès.
- TALIADIS, lieu détruit, c<sup>ne</sup> de Saint-Étienne-de-Carlat. — (Cassini.)
- TALIZAT, c<sup>ne</sup> nord de Saint-Flour. — *Vicaria Talaisago*, 963 (cart. de Brioude). — *Talayssacus*, 1289 (annot. sur l'hist. d'Aurillac). — *Taluzacus*, 1303 (bourn. à l'év. de Clermont). — *Taillesac*, 1358 (spicil. Brivat.). — *Talaysacus*, 1394 (arch. dép. s. G.). — *Thalaisac*, xiv<sup>e</sup> s<sup>c</sup> (Guill. Trascol.). — *Talaysiacus*, 1402 (liber vitulus). — *Taluzacus*, 1445 (ordonn. de J. Pouget). — *Taleysac*, 1528 (terr. de Vieillespesse). — *Talleysac; Tallezat*, 1533 (*id.* de Toulz). — *Talysat*, 1535 (*id.* de la v<sup>ie</sup> de Murat). — *Taleyzac*, 1581 (*id.* de Celles). — *Taleisac*, 1594 (min. Andrieu, n<sup>o</sup>). — *Taluzac*, 1610 (terr. d'Avenaux). — *Talleyzat; Talleyzac*, 1613 (*id.* de Nubieux). — *Talezat*, 1628 (paraphr. sur les cout. d'Auvergne). — *Talysac*, 1636 (terr. des Ternes). — *Thalaisac*, 1654 (état civ. de Murat). — *Talyzat*, 1654 (terr. du Sailhaus). — *Talissac; Thalezat; Thalissac*, 1655 (liève conf. de Barret). — *Tallizat; Talezac*, 1673; — *Talesant*, 1675 (*id.* de Bonnac). — *Taleizac*, 1675 (*id.* de Saint-Mary-le-Plain). — *Thalissac*, 1686 (*id.* de Murat). — *Talezat*, 1697 (*id.* de Joursac). — *Talvizat*, xviii<sup>e</sup> s<sup>c</sup> (arch. dép. s. G.). — *Tahalvoizat*, 1702 (liève de Mardogne). — *Telizat*, 1721; — *Teizac*, 1722; — *Tilzic*, 1724 (état civ. de Saint-Mary-le-Plain). — *Talezat-Haut; Taleysat*, 1784 (Chabrol, t. IV).
- Talizat, chef-lieu d'une viguerie carolingienne, était, avant 1789, de la Haute-Auvergne, du dioc. de Clermont, et de la subdélég. de Saint-Flour. Regi par le droit cout., il dépendait de la justice seign. de Coren, et ressort. à la sénéch. d'Auvergne, en appel de la prév. de Saint-Flour. — Son église, dédiée à saint Lambert, était un prieuré qui avait été donné à saint Julien de Brioude, par Étienne de Mercœur, évêque de Clermont et seigneur de Talizat. Elle a été érigée en succursale par décret du 28 août 1808.
- TALIZAT (LA GARE DE), écart, c<sup>ne</sup> de Talizat.
- TAL-MÉRON, dom. ruiné, c<sup>ne</sup> de Vézac. — *Affar de Tal-Méron*, 1580 (terr. de Polminhac).
- TALO, dom. ruiné, c<sup>ne</sup> de Velzie. — *Affaria mansi de Tale*, 1394 (pièces de l'abbé Delmas). — *Mansus de Talo*, 1456 (reconn. à l'abbesse de Saint-Jean-du-Buis). — *Affar appelé de Talo. sire de Bros-sier*, 1592 (terr. de N.-D. d'Aurillac).

TALO, m<sup>ns</sup>, c<sup>ne</sup> de Vicillespesse.

TALOVIE, ruiss., affl. du ruiss. de Lacamp-de-Sansac, prend sa source dans la c<sup>ne</sup> de Sansac-de-Marmiesse; cours de 900 m.

TALVENHERBE, écart, c<sup>ne</sup> de Chastel-Marlhac.

TALVES, écart, c<sup>ne</sup> de Champs. — *Tenial* (Cassini).

TANAVELLE, c<sup>ne</sup> sud de Saint-Flour, chât. féodal détruit. — *Thanavielle*, xiv<sup>e</sup> s<sup>e</sup> (Guill. Trascol). — *Tanavella*, xiv<sup>e</sup> s<sup>e</sup> (Pouillié de Saint-Flour). — *Tanavella*, xiv<sup>e</sup> s<sup>e</sup> (arch. mun. d'Aurillac, s. III, c. 21). — *Tanavilhe*, 1493 (arch. dép. s. E.). — *Tanavelle*, 1494 (liber vitulus). — *Tavella*, 1510; — *Tanavela*, 1511 (terr. de Maurs). — *Tanavelle ou Teroulette*, alias *Ventadour*; *Tanavelle del Téroulète*, 1618 (*id.* de Sériers). — *Tanavile*, 1688 (pièces du cab. de Bonnefons). — *Tannevelle*, xvii<sup>e</sup> s<sup>e</sup> (liève des Ternes).

Tanavelle était, avant 1789, de la Haute-Auvergne, du dioc. de l'élect. et de la subdélég. de Saint-Flour. Il était le siège d'une justice seigneurie par le droit cout., et ressort. ; partie au bailliage de Saint-Flour, partie à la sénéchal. d'Auvergne, en appel du bailliage de Saint-Flour. — Son église, dédiée à sainte Foi, fut donnée en 1059 au monastère de Conques; elle était alors sous le voc. du saint Sauveur. Elle a été érigée en succursale par décret du 28 août 1808.

Lors de la division de la France en départements en 1790, Tanavelle était un chef-lieu de canton.

TANGAUDRE (LA), mont. à burons, c<sup>ne</sup> de Brezons.

TANÈS, vill., c<sup>ne</sup> d'Ayens. — *Tanueys*, 1522; — *Tanueys*, 1531 (min. Vigery, n<sup>re</sup>). — *Tanieux*, 1669; — *Tannicuzt*, 1670; — *Tanierst*, 1675; — *Tanieuses*, 1676; — *Tannicurst*, 1678; — *Tanés*, 1683 (état civ.). — *Tannueys*, 1690 (*id.* de Grandelles). — *Tannuez*, 1721 (*id.* de Saint-Paul-des-Landes). — *Tassueys*, 1772 (terr. du prieuré de Teissières-de-Cornet). — *Lanueys* (Cassini).

TAPHANEL (LA), vill., c<sup>ne</sup> de Riom-ès-Montagnes. — *La Taffanel*, 1512 (terr. d'Apchon). — *La Tafaus*; *la Tafanel*, 1638 (*id.* de Murat-la-Rabe). — *Le Taphanel* (Cassini).

TAPHANEL (LE), écart, c<sup>ne</sup> de Sirah. — *L' Thuphanel*, 1852 (Dict. stat. du Cantal).

TAPIE (LA), ham., c<sup>ne</sup> de Maurs. — *Mansus de la Tapia*, 1470 (arch. mun. d'Aurillac, s. III, c. 21). — *La Tapie*, 1669; — *La Topie*, 1750 (état civ.). — *Latapie*, 1753 (anc. cad.).

TAPIE (LA), ruiss., affl. de la Rance, c<sup>ne</sup> de Maurs; cours de 1,000 m.

TAPIE (LA), dom. ruiné, c<sup>ne</sup> de Saint-Constant. —

*Mas de la Tapia*, xvii<sup>e</sup> s<sup>e</sup> (recom. au prieur de Saint-Constant).

TARABEAU (LE), m<sup>ns</sup>, c<sup>ne</sup> de Marcolès. — *Le Tatarau* (État-major).

TARAU (LE), vill. ruiné, c<sup>ne</sup> de Diègne. — *Mansus del Torum*, 1451 (arch. dép. s. E.). — *Villaige de Tharau*, 1551; — *Villaige de Tarau*, 1595 (terr. de Diègne).

TARRAJOU, dom. ruiné, c<sup>ne</sup> de Badailhac. — *Affar de Tarbayou*, 1695 (terr. de la command. de Carlat).

TARBLANC, écart, c<sup>ne</sup> de Teissières-les-Bouliès.

TARENTAINE (LA), riv., affl. de la rivière de la Rhne, coule aux finages des c<sup>nes</sup> de Saint-Gouès-Champespe (Puy-de-Dôme), Marchal, Lanobre et Champs; cours, dans le Cantal, de 17,750 m. — *Rivière de Trantaine*; *rivière du bois des Eyr*, 1788; — *Rivière de Trenteine*, 1789 (min. Marambat, n<sup>re</sup>). — *La Tarantaine*, 1837 (état des rivières du Cantal).

TARRAC (LE), ruiss., affl. de la Sionne, c<sup>ne</sup> de Vernols; cours de 2,500 m.

TARRAS (LE), mont. à vacherie, c<sup>ne</sup> de Chanterelle.

TARRIEL, vill., c<sup>ne</sup> d'Ally. — *Villa Terrim?* xii<sup>e</sup> s<sup>e</sup> (charte dite de Clovis). — *Mansus de Teru*, 1464; *Tarrieu*, 1567 (terr. de Saint-Christophe). — *Terriaur*; *Terrieur*, 1692 (état civ.). — *Terriou*, 1770; — *Tarieu*, 1777 (arch. dép. s. G).

TARRIEU, dom. ruiné, c<sup>ne</sup> de Tourniac. — *Affarium de Tardieu*, 1503 (terr. de Dessac). — *Tarrieu*, 1778 (inv. des arch. de la mais. d'Humières).

TARRIEUX, vill. et chât. détruit, c<sup>ne</sup> de Lavastrie. — *Therrieux*, 1493; — *Tharrieur*; *Tarrieux*, 1494 (terr. de Mallet). — *Tarriouse*, 1602 (arch. dép. s. G.). — *Tarriour*, 1680 (insin. de la cour royale de Murat). — *Chorieux*, 1784 (Chabrol).

TARRIOL (LE PUY DE), mont. à vacherie, c<sup>ne</sup> de Brezons.

TARTRAIRE, m<sup>ns</sup>, c<sup>ne</sup> de Saint-Pierre-du-Peil.

TARTRIÈRE-BASSE ET HAUTE (LA), f<sup>me</sup> et écart, c<sup>ne</sup> de Saint-Clément. — *La Tartrière*, 1535 (arch. dép. s. G.). — *La Tartrière-Basse*, 1693 (état civ.). — *La Tartière* (Cassini). — *Les Tertrières* (État-major).

TATBERGOLS-BAS ET HAUT (LE), domaines ruinés, c<sup>ne</sup> de Sèzeorgues. — *Affar del Tatbeyrou inférieur et supérieur*, 1668 (nommée au p<sup>re</sup> de Monaco).

TALGUS (LES), vacherie, c<sup>ne</sup> de Cheylade.

TAVLES (LE SUC DES), mont. à vacherie, c<sup>ne</sup> du Claux.

TAVLES (LES), ham., c<sup>ne</sup> de Condat-en-Feniers. — *Le pon d'Estaudes*; *lo pont do Taulles*, 1654; — *Le pont de Taulles*, xvii<sup>e</sup> s<sup>e</sup> (terr. de Feniers).

TAVLES (LAS), ham., c<sup>ne</sup> de Trizac. — *Lasticules*, 1782

- (arch. dep. s. C.). — *Las Talves* (états de sections). — *Lastalecs* (État-major).
- TAUMAZES (LES), écart, c<sup>nc</sup> de Champs.
- TAURAND (LE), m<sup>in</sup>, c<sup>nc</sup> de Montvert.
- TAUSSAC, vill., c<sup>nc</sup> de Saint-Hippolyte. — *Taussacum*, 1517 (terr. d'Arpchon). — *Toussac*, 1746 (arch. dép. s. C., l. 46). — *Taussac*, 1777 (liève d'Arpchon).
- TAUTAL-BAS ET HAUT, ham., c<sup>nc</sup> de Menet. — *Mansus de Cantalx; Cantal lo Soutra; Cantal lo Soubra*, 1441 (terr. de Saigues). — *Tantail-Soubre, Tantail-Soutre*, 1506 (*id.* de Riom). — *Tautah-Soutra*, 1594; — *Tautail-Soutra*, 1601; — *Tautail-Sobro, Tautail-Sotra*, 1604; — *Tautailh-Soutra*, 1606; — *Tautail-Soubra*, 1607 (état civ.). — *Tautail-Soutre, Tautail-Soubra*, 1682 (terr. de Trizac). — *Tantal-Soutra*, 1780 (liève de Saint-Angeau). — *Total-Bas; Total-Haut* (État-major).
- TAUVE (LA), mont. à vacherie, c<sup>nc</sup> de Condat-en-Femmes.
- TAUVES (LAS), f<sup>mc</sup>, c<sup>nc</sup> de Dième.
- TAVELAT, écart et m<sup>in</sup>, c<sup>nc</sup> de Saint-Étienne-de-Riom. — *Tavellac*, 1504 (terr. de la duchesse d'Autvergne). — *Tanelac*, 1585 (*id.* de Saint-Martin-Cantalès). — *Tavellatte* (Cassini). — *Tavelas* (État-major).
- TAVERNIER, m<sup>in</sup> détruit, c<sup>nc</sup> de Peyrusse. — *Le moulin de Tavernier*, xviii<sup>e</sup> s<sup>c</sup> (liève de Mardogne).
- TAVERNOLLE, dom. ruiné, c<sup>nc</sup> de Gion-de-Maimou. — *Affar de Tavernolle*, 1670 (nommée au p<sup>nc</sup> de Monaco).
- TAUVES (LES), mont. à burons, c<sup>nc</sup> de Colandres.
- TAVER (LE), écart, c<sup>nc</sup> de Cassaniouze.
- TAYRAC (LE), écart, c<sup>nc</sup> de Montmiral.
- TAYRAC (LE), vill., c<sup>nc</sup> de Saint-Santin-de-Maurs. — *Le Layrac*, 1603; — *Villaige del Tayrac*, 1613; — *Altayrac*, 1615; — *Villaige del Tairac*, 1635 (état civ.). — *Theyrac*, 1857 (Dict. stat. du Cantal).
- TAYS (LES), mont. à vacherie, c<sup>nc</sup> de Valuéjols. — *Terroir de la Comba des Tiels*, 1508 (terr. de Montchamp).
- TAZINAT, écart, c<sup>nc</sup> de Montsalvy.
- TEIL (LE), dom. ruiné, c<sup>nc</sup> d'Anglards-de-Salers. — *Domaine del Teil*, 1743 (arch. dép. s. C.).
- TEIL (LE), dom. ruiné, c<sup>nc</sup> d'Arpajon. — *El mas dal Teil; El mas dal Teilh*, 1223 (liève de Carbonnat).
- TEIL (LE), écart et m<sup>in</sup>, c<sup>nc</sup> de Cayrols. — *Le molin del Teil*, 1655; — *Le molin des Teil*, 1663 (état civ.).
- TEIL (LE), vill., c<sup>nc</sup> de Drugaac. — *Villa Teils*, xii<sup>e</sup> s<sup>c</sup> (charte dite de Cloris). — *Mansus del Teilhol; Oratorium del Teilhol*, 1464 (terr. de Saint-Christophe). — *Le Teilh*, 1668 (état civ. de Mauriac). — *Le Teil*, 1674 (*id.* d'Ally). — *Lou Teilz*, 1684 (min. Gros, n<sup>cc</sup>). — *Atteils*, 1690 (état civ.). — *Atils*, 1703 (*id.* de Saint-Martin-Vahneroux). — *Le Teilz*, 1734 (état civ.).
- TEIL (LE), dom. ruiné, c<sup>nc</sup> de Jabrun. — *Affar et métharie del Teil*, 1508; — *Tènement du Teil*, 1686; — *Tènement du Teilh*, 1730 (terr. de la Garde-Roussillon).
- TEIL (LE), vill., c<sup>nc</sup> de Joursac. — *Mansus del Teilh*, 1400 (arch. mun. de Saint-Flour). — *Le Teil*, 1693; — *Letel*, 1771 (état civ.).
- TEIL (LE), mont. à vacherie, c<sup>nc</sup> de la Monselie.
- TEIL (LE), f<sup>mc</sup>, c<sup>nc</sup> de Polminhae. — *Le Teilh*, 1583; — *Le Teilh*, 1584 (terr. de Polminhae). — *Le Teil*, 1750 (anc. cad.).
- TEIL (LE), dom. ruiné, c<sup>nc</sup> de Rouffiac. — *Mansus dal Teilh*, 1327 (arch. mun. d'Aurillac, s. III, c. 21).
- TEIL (LE), écart et chât. ruiné, c<sup>nc</sup> de Roussy. — *Mansus del Teilh*, 1536 (terr. de Coffinhal). — *Lou Teilh*, 1610 (aveu de J. de Pestels). — *Le Teilz*, 1669; — *Lou Teil*, 1671 (nommée au p<sup>nc</sup> de Monaco). — *Le Teil* (Cassini).
- TEIL (LE), chât. ruiné, c<sup>nc</sup> de Ruines. — *Tieudeire; Thioulleire*, 1624 (terr. de Ligonnet).
- TEIL (LE), écart, c<sup>nc</sup> de Saint-Antoine.
- TEIL (LE), vill. détruit, c<sup>nc</sup> de Saint-Bonnet-de-Salers. — *Le Theils*, 1784 (Chabrol, t. IV).
- TEIL (LE), écart, c<sup>nc</sup> de Sainte-Eudalie.
- TEIL (LE), ham. et chât. ruiné, c<sup>nc</sup> de Siran. — *Mas de Teulheira*, 1443 (arch. mun. d'Aurillac, s. III, c. 21).
- TEIL (LE), ravine, affl. de la Cère, c<sup>nc</sup> de Siran; cours de 500 m.
- TEIL (LE), dom. ruiné, c<sup>nc</sup> de Teissières-de-Cornet. — *Mansus dal Teilh*, 1323 (arch. mun. d'Aurillac, s. III, c. 21).
- TEIL (LE), dom. ruiné, c<sup>nc</sup> de Tourniac. — *Affarium de la Teulada*, 1403 (reconn. au doyen de Mauriac). — *Boria de la Troulada*, 1473; — *La Teule*, 1680 (terr. de Mauriac). — *Lou mas del Teil*, 1778 (inv. des arch. de la maison d'Humières).
- TEIL (LE), vill. détruit, c<sup>nc</sup> de Vieillevie. — *Village del Teil*, 1760 (terr. de Saint-Projet).
- TEIL (LE), dom. ruiné, c<sup>nc</sup> d'Ytrac. — *Tènement del Teil*, 1695 (terr. de la command. de Carlat).
- TEIL-DAMANO (LE), dom. ruiné, c<sup>nc</sup> d'Arpajon. — *El mas dal Teilh Damano*, 1223 (liève de Carbonnat).

TEINTURIER (LE), minoterie, c<sup>ne</sup> de Saint-Martin-Valmeroux.

TEINTURIER (LE), ham. et m<sup>ns</sup>, c<sup>ne</sup> de Vitrac.

TEISSÉDOU (LE), dom. ruiné, c<sup>ne</sup> de Polminhac. — *Tènement de Teysseudou*, 1669 (nommée au p<sup>re</sup> de Monaco).

TEISSÈRE, m<sup>ns</sup>, c<sup>ne</sup> de Ferrières-Saint-Mary.

TEISSEIRE (LA), dom. ruiné, c<sup>ne</sup> de Bonnac. — *Buge de las Teysseiras; bartas appelé las Teisseires*, 1700 (terr. de Celles).

TEISSET (LE), dom. ruiné et mont. à vacherie, c<sup>ne</sup> de Diennes. — *Mansus de las Tielhs*, 1315 (arch. dép. s. E.). — *Montaigne appelée de Teysseis*, 1600: — *Montaigne de Teisset*, 1618 (terr. de Diennes). — *Montaigne du village de Queulhe, appelée de Theyssect*, 1620 (min. Danty).

TEISSIÈRES, ruiss., affl. du ruisseau de Colin, c<sup>ne</sup> de Teissières-de-Cornet; cours de 1.000 m.

TEISSIÈRES-DE-CORNET, c<sup>ne</sup> sud d'Aurillac, et chât. féodal détruit. — *Taverrie*, 1289 (annot. sur l'hist. d'Aurillac). — *Taissyeras*, 1308 (arch. dép. s. G.). — *Taverrie de Corneto*, 1351 (pap. de la fam. de Montal). — *Taverrie de Corneto*, xiv<sup>e</sup> s<sup>c</sup> (Pouillé de Saint-Flour). — *Tissyeyro*, 1465 (obit. de N.-D. d'Aurillac). — *Taxerys de Corneto*, 1521: — *Tessieyria*, 1522: — *Teyssieyras*, 1531 (min. Vigery, u<sup>re</sup>). — *Teyssières-de-Cornet*, 1595 (reconn. à la mar. de Clavières). — *Teissières-de-Cornet*, 1627 (état civ. d'Aurillac). — *Teysières*, 1635 (id. de Laroquebrou). — *Teyssières-de-Cornet*, 1670 (id. de Marmanhac). — *Teissiere r-de-Cornet*, 1673 (liève du chapitre de Saint-Geraud). — *Taissyères-et-de-Cornet*, 1676 (état civ. d'Ayrens). — *Teyrières-de-Cornet*, 1688 (pièces du cab. de Bonnefons). — *Teyssières-de-Cornet*, 1694 (terr. du prieuré de Teissières-de-Cornet). — *Taissyères*, 1701: — *Tissyères-de-Cornet*, 1706 (état civ. de Saint-Paul-des-Landes).

Teissières-de-Cornet était, avant 1789, de la Haute-Auvergne, du dioc. de Saint-Flour, de l'élect. et de la subdélég. d'Aurillac. Il était le siège d'une justice seign. régie par le droit écrit, et ressort. au bailliage d'Aurillac, en appel de sa prév. part. — Son église, dédiée à saint Men, jadis à saint Étienne et à Notre-Dame, en 1545, était un prieuré qui, en 1246, dépend. de l'archid. d'Aurillac et qui lui avait été donnée par Guy-de-la-Tour, évêque de Clermont. Le prieur était à la collation de l'évêque. Cette église a été érigée en chapelle vicariale par ordonn. royale du 4 avril 1821, puis en succursale par une autre ordonn. du 25 juin 1826.

TEISSIÈRES-LES-BOULIÈS, c<sup>ne</sup> de Montsalvy et source

minérale. — *Lesbolies*, xiv<sup>e</sup> s<sup>c</sup> (Pouillé de Saint-Flour). — *Taverrie de Levolier*, 1469 (arch. mun. d'Aurillac, s. GG, c. 6). — *Taverrie del He oleri*, 1485 (reconn. à J. de Montamat). — *Taverrie de Leboliers*, 1521: — *Taverrie de Lebolier*, 1522 (min. Vigery). — *Teyssières-del-Schulyer*, 1550 (id. Boygues). — *Teissières-Lesboulhier*, 1610 (aveu de J. de Pestels). — *Teissières-d-Boulhier*, 1623 (état civ. d'Arpajon). — *Teissières-de-Lesboulhier*, 1643 (min. Froquières). — *Tessiers-de-Lesboulis*, 1655: — *Teissières-de-l'Éboulhier*, 1665 (état civ. de Leucamp). — *Teissières-de-Leyboulhier*, 1668: — *Teissières-de-Lesboulhe*, 1669: — *Teyssières-Delesboulhe*, 1670 (nommée au p<sup>re</sup> de Monaco). — *Teyssières-de-Lesboulie*, 1678 (état civ. d'Aurillac). — *Tyssières-de-Lesboulhier*, 1678: — *Tissyères-de-Lesboulhier*; *Teyssières-de-Lesboulhier*, 1685 (id. de Leucamp). — *Teyrières-de-Lesboulie*, 1688 (pièces du cab. de Bonnefons). — *Teissières-Deleboyer*, 1692 (terr. de Saint-Geraud). — *Trissyères-del-Esbolier*, 1695 (id. de la command. de Carlat). — *Taissyères-les-Boliers*, 1724 (liève de Montsalvy). — *Teissier-ès-les-Bolies*, 1740 (anc. cad. d'Arpajon). — *Teyssières-les-Bolies*, 1743 (état civ. de la Capelle-en-Vézic). — *Teissières-les-Bolies*, 1750 (anc. cad.). — *Teissières-Lesbolies*, 1772: — *Teyssières-les-Bolies*, 1780 (arch. dép. s. G, l. 49). — *Teissières-les-Bolier*; *Teissières Delebolier*, 1784 (Chabrol, t. IV). — *Teissières-les-Bouilles* (Cassini). — *Teissières-lès-Bouliès* (État-major).

Teissières-les-Bouliès était, avant 1789, de la Haute-Auvergne, du dioc. de Saint-Flour, de l'élect. et de la subdélég. d'Aurillac. Il était le siège d'une justice seign. régie par le droit écrit, et ressort. au bailliage de Vic, en appel de la prév. de Maurs. — Son église, dédiée à la Nativité de Notre-Dame, avait titre de prieuré. Elle a été érigée en succursale par décret du 28 août 1808.

TEISSONNIÈRES (LAS), dom. ruiné, c<sup>ne</sup> de la Capelle-en-Vézic. — *Mfar de las Teyssonieyres*, 1590 (pièces de l'abbé Delmas).

TEL (LA BRÈGE DU), dom. ruiné, c<sup>ne</sup> de Mauriac. — *Mansus del Tel*, 1473: — *Boria Deltel*, 1483 (terr. de Mauriac).

TÉLANG (LE), ruiss., affl. du Chabrillac, coule aux finages des c<sup>nes</sup> de Coren, Mentières et Tiviers; cours de 6.000 m. — *L'Étang* (État-major).

TELDÉS, vill. et chât. féodal détruit, c<sup>ne</sup> de Saint-Pierre-du-Poël. — *Castrum de Teldes*, 1240 (homm. à l'évêque de Clermont). — *Teldes* (Cassini).

TELES (LA SAIGNE DES), mont. à vacherie, c<sup>ne</sup> de Colles

- *Pastural de Laysaigne*, 1581; — *Bois appelé Redon, alias del Thoil*, 1644; — *Bois Redon autrement del Thoil; des Touels*, 1697; — *Bois de Touhel; de Touel*, 1700 (terr. de Cellès).
- TELS (LES), dom. ruiné, c<sup>nc</sup> de Lugarde. — *Tènement de las Setz*, 1578 (terr. de Soubrevèze).
- TEMPANIERGUES, vill., c<sup>nc</sup> d'Antignac. — *Tempaniègue* (Cassini). — *Tempaniergues* (État-major).
- TEMPEL, vill. et châ. ruiné, c<sup>nc</sup> de Bonnac. — *Tempel: Tempelz*, 1558 (terr. de Tempel). — *Tempels; le membre de Tempelz; Tempelz*, 1581 (terr. de la command. de Cellès). — *Tempel*, 1640 (état civ.). — *Tempel* (Cassini).
- Tempel était un membre de la command. de Cellès.
- TEMPÉRIGE, vill. détruit, c<sup>nc</sup> de Peyrusse. — *Village de Tempérige; Tempérige*, 1561 (liève de Feniers).
- TEMPLE (LE), mais. ruinée, c<sup>nc</sup> de Drugnac. — *La maison du Temple*, 1784 (Chabrol, t. IV).
- TEMPLE (LE MOULIN DU), ham. et m<sup>ie</sup> détruit, c<sup>nc</sup> de Jabrun. — *Molin appelé del Templi*, 1508; — *Le moulin del Temple*, 1686 (terr. de la Garde-Rousillon).
- Le Moulin du Temple avait appartenu autrefois à l'ordre du Temple, puis avait été réuni à la command. de Saint-Jean-de-Jérusalem de Montchamp.
- TEMPS (LE MAUVAIS), ruiss., affl. de la rivière de Mars, c<sup>nc</sup> d'Anglard-de-Salers; cours de 2,300 m.
- TÉNARDIE (LA), écart, c<sup>nc</sup> de Quézac. — *La Ténardie*, 1746 (état civ.).
- TENDON (LE), écart, c<sup>nc</sup> de Thiézac.
- TENEZ, dom. ruiné, c<sup>nc</sup> du Falgoux. — *Lo fach del mas Tenez*, 1330 (liève du prieuré de Saint-Vincent).
- TEISSIÈRE (LA), mont. à burons, c<sup>nc</sup> du Fau.
- TÉVOLLAMAY, dom. ruiné, c<sup>nc</sup> de Saint-Mamet-la-Salvetat. — *Le villaige de Tévollamay*, 1739 (anc. cad.).
- TENSOISES (LAS), ham., c<sup>nc</sup> de Vieillevie. — *Village de Tensozca*, 1564 (min. Boyssonade). — *Las Tensouzes*, 1669 (nommée au p<sup>nc</sup> de Monaco). — *Lastensouzes*, 1678; — *Lastensouzes*, 1680; — *Lastensouzes*, 1688 (état civ.). — *Las Teinzouze*, 1765 (*id.* de Junbac).
- TERMENGROS, vill., c<sup>nc</sup> de Mentières. — *Termengros*, 1508; — *Termengros*, 1730 (terr. de Montchamp).
- TERNES (LES), écart, c<sup>nc</sup> de Laroqueville. — *Termes* (État-major). — *Esternes*, 1857 (Dict. stat. du Cantal). — *Les Thermes*, 1886 (états de recens.).
- TERNAT, ham., c<sup>nc</sup> de Trizac. — *Villa Tarnat*, XII<sup>e</sup> s<sup>c</sup> charte dite de Cloris). — *Ternat*, 1782 (arch. dép. s. G.).
- TERNES (LES), c<sup>nc</sup> sud de Saint-Flour, châ. — *Terni*, 1492 (liber vitulus). — *Las Ternos; Esternes*, 1618 (terr. de Sériers). — *Les Ternes*, 1645 (liève des Ternes). — *Les Ternez-en-Planez*, 1694 (état civ. de Raulhac).
- Les Ternes étaient, avant 1789, de la Haute-Auvergne, du dioc., de l'élect. et de la subdélég. de Saint-Flour. Régi par le droit écrit, ce lieu dépendait de la justice seign. des Ternes et ressort. au bailliage de Saint-Flour en appel de sa prév. part. — Son église, déliée à saint Martin, était un prieuré réuni à la mense du chapitre et à la collation de l'évêque. Elle a été érigée en succursale par décret du 28 août 1808.
- TERNES (LES), dom. ruiné, c<sup>nc</sup> de Laroquebron. — *Village des Ternes*, 1634 (état civ. de Saint-Santin-Cantalès).
- TERNES (LES MOULINS DES), nom collectif, c<sup>nc</sup> des Ternes, sous lequel on désignait autrefois les moulins du Croizet, de Gizars, de Pitrou, de Tiviers et de la Tourette. — *Moullins Desternes*, 1636 (terr. des Ternes). — *Moullins des Ternes*, 1645 (liève des Ternes).
- TERNES-PESADES (LES), f<sup>nc</sup>, c<sup>nc</sup> de Saint-Flour. — *Mansus de Ternapessada*, 1345 (arch. mun. de Saint-Flour). — *Ternepessards*, 1675 (état civ.). — *Ternepassade* (Cassini). — *Ternepessade* (états de sections).
- TÉRON (LE), dom. ruiné, c<sup>nc</sup> d'Yolet. — *Affar del Thérou*, 1670 (nommée au p<sup>nc</sup> de Monaco).
- TÉRONS (LES), écart, c<sup>nc</sup> du Fan. — *Les Térons* (État-major). — *Les Terrans*, 1855 (Dict. stat. du Cantal).
- TÉRONS (LES), mont. à vacherie, c<sup>nc</sup> de Vézac.
- TÉRONDELS (LA CROIX DES), écart, c<sup>nc</sup> de la Bessette. — *Affar dels Thérondeles*, 1669 (nommée au p<sup>nc</sup> de Monaco).
- TÉRONDELS (LES), dom. ruiné, c<sup>nc</sup> de Sansac-Veinazès. — *Affar des Thérondelez*, 1760 (terr. de Saint-Projet).
- TERRADE (LA), dom. ruiné, c<sup>nc</sup> de Glénat. — *Mansus de la Terrade*, 1404 (arch. mun. d'Aurillac, s. III, r. 21).
- TERRADE (LA), dom. ruiné, c<sup>nc</sup> de la Peyrugne. — *Village de la Terrade*, 1631 (état civ. de Montsalvy).
- TERRADE (LA), vill., c<sup>nc</sup> de Saint-Victor. — *Mansus de la Terrada*, 1307 (pap. de la fam. de Montal). — *La Terradde*, 1586 (min. Lascombes). — *La Terrade*, 1683 (état civ. de Saint-Projet). — *La Terrade* (Cassini).
- TERRADOU (LE), ham., c<sup>nc</sup> de La Peyrugne. — *Lou*

- Terradou*, 1670; — *Lou Taradou*, 1671 (nommée au p<sup>o</sup> de Monaco). — *Le Terradou* (Cassini).
- TERRAY (LE), vill., c<sup>o</sup> de Loubarresse. — *Le Terreaux*, 1745 (arch. dép., s. G, l. 43).
- TERRASQUIERS (LES), mont. à vacherie, c<sup>o</sup> de Saint-Vincent.
- TERRE-FRAITE (LA), vill., c<sup>o</sup> de Tiviets. — *La Terre-Frayte*; la *Terre-Fraite*, 1508; — *Terrefrayte*, 1663; — *Terre-Faite*, 1730; — *Terre-Fayte*, 1762 (terr. de Montchamp). — *Terrefaite* (Cassini).
- TERRE-FREITE, vill. détruit, c<sup>o</sup> de Virargues. — *Mansus de Terra Fraita*, 1293; — *Mansus de Terrafrayta*, 1388 (arch. dép. s. H). — *Terre-Frayete*; *Terre-Fraiete*, 1535 (terr. de la v<sup>o</sup> de Murat). — *Boir de Terrefrayete*, 1559 (mûr. Lanusse). — *Terrefrayte*, 1575; — *Terre-Frayte*, xvi<sup>e</sup> s<sup>e</sup> (terr. de Brodon). — *Bois de Terrefraite*, 1683 (*id.* des Bros).
- TERRE-LEVADE (LA), dom. ruiné, c<sup>o</sup> de Mauriac. — *Bois de Terra Levala*, 1473 (terr. de Mauriac).
- TERRE-ROUGE, m<sup>o</sup>, c<sup>o</sup> de Laroquebron.
- TERRE-ROUGE, vill., c<sup>o</sup> de Siran.
- TERRE-ROUGE, ruiss. all. du ruisseau d'Escalmels, c<sup>o</sup> de Siran; cours de 2,800 m.
- TERRE-SAINT-PEYRE (LA), dom. ruiné, c<sup>o</sup> de Drugéac. — *Affarium de la Terra Saint Peyra*, 1475 (terr. de Mauriac).
- TERRES-ROUGES (LES), écart, c<sup>o</sup> de Cassaniouze.
- TERRIER (LE), dom. ruiné, c<sup>o</sup> de Saint-Constant. — *Mansus del Terrieru*, xv<sup>e</sup> s<sup>e</sup> (arch. mun. de Saint-Santin-de-Maurs). — *Lou Terrier*, 1626 (état civ. de Saint-Santin-de-Maurs). — *Lou Terrien*, 1642; — *Lou Terris*, 1692 (état civ.). — *Tènement del Terrier*, 1747; — *Le Terrer*, 1749 (anc. cad.).
- TERRISSE (LA), dom. ruiné, c<sup>o</sup> d'Arpajon. — *Illuige de la Terrisse*, 1679 (arch. dép. s. G, l. 4).
- TERRISSE (LA), vill. détruit c<sup>o</sup> de Ferrières-Saint-Mary.
- TERRISSE (LA), vill., c<sup>o</sup> de Sainte-Marie. — *La Terrisse*, 1613 (état civ. de Pierrefort). — *Terrief*, 1671; — *La Terrisf*, 1672 (insin. du baill. de Saint-Flour).
- TERRISSE (LA), vill. et mont. à burons, c<sup>o</sup> de Vèze. — *La Terrisse*, 1561 (liève de Feniers). — *La Terrisse* (Cassini).
- TERRONDELLE, taillis, c<sup>o</sup> de Chanet. — *Neuus de Terrondelz*, 1471 (terr. du Feydit).
- TERRON (LE), vill. et chât., c<sup>o</sup> de Marchastel.
- TERRON (LE), écart, c<sup>o</sup> du Triouillon.
- TERRONS (LES), bois, c<sup>o</sup> de Vèzet. — *Vennus de Terrant*, 1441 (terr. de Saignes).
- TERRON (LES), vill., c<sup>o</sup> de Marchastel. — *Tarou*, 1600 (liève de Pouzols). — *Tarrouz*, 1744 (*id.* de Soubrevèze). — *Terron* (État-major). — *Teyrouz*, 1856 (Dict. stat. du Cantal).
- TESCOU, m<sup>o</sup>, c<sup>o</sup> de Mauriac.
- TESSAHAGREYRA, dom. ruiné, c<sup>o</sup> de Champs. — *Mansus Tessahagreyra*, 1341 (arch. dép. s. G).
- TESTE (LE MOULIN DE), m<sup>o</sup>, c<sup>o</sup> de Bion-ès-Montagnes.
- TESTE (LE MOULIN DE), m<sup>o</sup>, c<sup>o</sup> de Saint-Amandin.
- TESTE-DE-FÈDE (LA), mont. à vacherie, c<sup>o</sup> de Bonnac.
- TESTE-NEYRE (LA), mont. à vacherie, c<sup>o</sup> de Pradiers. — *Boir appelé de Teste-Neyre*; de *Testaneyre*, 1654; — *Teste-Neyre*, xvi<sup>e</sup> s<sup>e</sup> (terr. de Feniers).
- TEULADE (LA), vill., c<sup>o</sup> de Marcolès.
- TEULADE (LA), dom. ruiné, c<sup>o</sup> de Beilhac. — *Affarium de Teulada*, 1465 (arch. mun. d'Aurillac, s. GG, p. 26). — *Affar de la Teulade*, 1573 (terr. de la chapell. des Blats). — *Affar de los Teulières*, 1773 (*id.* de la châtell. de la Broussette).
- TEULIÈRE (LA), ham. et briqueterie, c<sup>o</sup> de Maurs.
- TEULIÈRE (LA), f<sup>o</sup>, c<sup>o</sup> de Mourjou. — *La Theulière*, 1523 (ass. de Calvinet). — *La Theulierias*, 1553 (procès-verbal Veny).
- TEULIÈRES (LAS), dom. ruiné, c<sup>o</sup> de Boisset. — *Affar de las Teulières*, 1668 (nommée au p<sup>o</sup> de Monaco). — *Bois de las Teulières*, 1746 (anc. cad.).
- TEULIÈRES (LES), dom. ruiné, c<sup>o</sup> de Saint-Mamet-la-Salvetat. — *Tènement del Teulayré*, 1739; — *Tènement de las Teulières*, 1743 (anc. cad.).
- TEURAC (LE), ham., c<sup>o</sup> de Maurs. — *Le Thevac* (Cassini).
- TEYSSANDERIE (LA), maison détruite, c<sup>o</sup> d'Arnac. — *Maison appelé de la Teyssanderie*, près du château de Pol, 1670 (nommée au p<sup>o</sup> de Monaco).
- THALÉVIERE, mont. à vacherie, c<sup>o</sup> de Saint-Bonnet-de-Salers.
- THÉRAUDE (LA), écart, c<sup>o</sup> d'Arches.
- THÈGE, ham., c<sup>o</sup> de Saint-Amandin. — *Tegis* (Cassini). — *Tège* (État-major).
- THEIL (LE), dom. ruiné, c<sup>o</sup> de Cassaniouze. — *Affar jadis village del Teilh*, 1760 (terr. de Saint-Projet).
- THEIL (LE), mont. à vacherie, c<sup>o</sup> de Drugéac.
- THEIL (LE), vill., c<sup>o</sup> de Saint-Germin. — *Lo Teilh*, 1369 (arch. mun. d'Aurillac, s. GG, p. 19). — *Lou Teilh*, 1636 (liève de Poul). — *Lou Teilh*, 1664; — *Lou Teil*, 1666 (état civ.). — *Village d'altel*, 1670 (*id.* de Marmanbac). — *Altel*, 1701; — *Lou Teil*, 1704 (état civ.). — *Lautel*, 1730 (arch. dép. s. G, l. 32). — *Le Teil*, 1784 (Chartr. l. IV).
- THEIL (LE), ham., c<sup>o</sup> de Sainte-Eulalie. — *Mansus*

- del Teil*, 1464 (terr. de Saint-Christophe). — *Lou Teil*, 1684 (min. Gros, n<sup>o</sup>). — *Le Teil*, 1768 (arch. dép. s. G, t. 40).
- THEIL (LE)**, m<sup>in</sup>, c<sup>nc</sup> de Saint-Mamet-la-Salvetat. — *Le molin du Teil*, 1648 (état civ. de Cayrols).
- THEIL (LE)**, ruiss., affl. de la Cère, c<sup>nc</sup> de Saint-Mamet-la-Salvetat; cours de 1,255 m. — *Ruisseau appelé la Garinia*, 1577 (livre des achats d'Ant. de Nancaze).
- THEIL (LE)**, vill. et bois, c<sup>nc</sup> de Saint-Martin-Valmeroux. — *Monteil*, 1627 (terr. de N.-D. d'Aurillac). — *Lou Teil*, 1658 (insin. du baill. de Salers). — *Lou Teil*, 1683 (état civ. de Chaussenac). — *Les Teils* (État-major).
- THEIL (LE)**, ham. et m<sup>in</sup> ruiné, c<sup>nc</sup> de Thiézac. — *Lou Teil*, 1617; — *Lou Toul*, 1624; — *Lou Teilh*, 1635 (état civ.). — *Village Delteil*, 1668 (nommée au p<sup>o</sup> de Monaco). — *Village et molin del Teil*; *Molin del Teil*, 1674 (terr. de Thiézac). — *Le Theille* (Cassini).
- THÉRON (LE)**, dom. ruiné, c<sup>nc</sup> de Chalvignac. — *Mansus dal Tèron*, 1296 (homm. à l'évêque de Clermont).
- THÉRON (LE)**, vill., c<sup>nc</sup> de Paulhenc.
- THÉRON (LE)**, écart, c<sup>nc</sup> de Saint-Santin-de-Maurs. — *Le Tèron*, 1614 (état civ.).
- THÉRON (LE)**, écart, c<sup>nc</sup> de Saint-Urcize. — *Le Tèron* (Cassini).
- THÉRON (LE)**, vill., c<sup>nc</sup> de Paulhenc. — *Lou Théron*, 1612 (état civ. de Pierrefort). — *Lou Tirou-del-Satrage*, 1664 (terr. de Bredon).
- THÉSAT**, dom. ruiné, c<sup>nc</sup> de Saint-Ilvide. — 1784 (Chabrol, t. IV).
- THIÉZAC**, c<sup>nc</sup> de Vic-sur-Cère. — *Tuzacum*, 1373 (vente à l'hôp. de la Trinité d'Aurillac). — *Thiesacum*, 1561 (bulle de sécularisation de l'abb. de Saint-Gerand d'Aurillac). — *Thiézac*; *Tuzac*, 1597 (reconn. au curé de l'hôp. de la Trinité d'Aurillac). — *Trézac*, 1628 (paraphr. sur les cout. d'Auvergne). — *Tiézac*, 1631 (état civ. de Pierrefort). — *Tyozac*, 1647 (*id.* d'Aurillac). — *Thiésat*, 1674 (terr. de Thiézac).
- Thiézac était, avant 1789, de la Haute-Auvergne, du dioc. de Saint-Flour, de l'élect. et de la subdélég. d'Aurillac. Régi par le droit écrit, il était le siège d'une justice seign. moyenne et basse appartenant au prieur en partie, le roi s'étant réservé la haute justice en 1640, et ressort. au bailliage de Vic, en appel de sa prév. part. — Son église, dédiée à saint Martin, était un prieuré qui avait appartenu au chapitre de la cathédrale de Clermont. Il dépendait, en 1315, de l'abbaye d'Aurillac et le prieur présentait à la cure. Elle a été érigée en succursale par décret du 28 août 1808.
- THIÉZAC**, ruiss., affl. de la Cère, c<sup>nc</sup> de Thiézac; cours de 2,400 m.
- THINDOIRE (LA)**, f<sup>nc</sup>, c<sup>nc</sup> de Chaudesaigues. — *Latindoire* (Cassini). — *La Tendoire*, 1855 (Dict. stat. du Cantal).
- THINIÈRES**, ham. et chât. féodal en ruines, c<sup>nc</sup> de Beau lieu. — *Tinegra*, 1205 (Chabrol, t. I). — *Tueria*, 1375 (Baluze, t. II, p. 616). — *Tynegra*, 1408 (arch. dép. s. E). — *Thinières*, 1643 (min. Froquière, n<sup>o</sup>). — *Le Lactinières à présent Tinères*, 1784 (Chabrol, t. IV). — *Thinièr* (Cassini). — *Thynières* (État-major).
- Thinières était, avant 1789, le siège d'une justice seign. régie par le droit cout., et ressort. à la sénéch., de Clermont, en appel du bailliage de Thinières.
- THOMAS**, m<sup>in</sup>, c<sup>nc</sup> des Ternes.
- THOMAS (LE MOULIN DE)**, scierie, c<sup>nc</sup> de Védrières-Saint-Loup.
- THONNADE (LA)**, dom. ruiné, c<sup>nc</sup> de Velzie. — *Bughe appelée de la Thonnade*, 1514 (terr. de Fracor).
- THOROU**, vill., c<sup>nc</sup> de Saint-Cernin. — *Lou Thorou*, xvi<sup>e</sup> s<sup>e</sup> (arch. mun. d'Aurillac, s. GG, p. 21). — *Le Tourou*, 1674 (état civ. d'Aurillac). — *Taurou*, 1700 (*id.* de Vieillevie). — *Lou Thourou*, 1701 (*id.* de Saint-Germin). — *Thourou*, 1730; — *Thorou*, 1753; — *Tourou*, 1783 (arch. dép. s. G, t. 32). — *Tours*, 1784 (Chabrol, t. IV).
- THÉROM**, écart, c<sup>nc</sup> de Laroquevieille. — *Tembre* (Cassini). — *Théron* (État-major).
- TIAL (LE)**, écart, c<sup>nc</sup> de Ladinhac.
- TIALE (LA)**, ruiss., affl. de la Bordogne, coule aux bords des c<sup>nc</sup>s de Chastreix, Bagnols, Cros (Puy-de-Dôme) et Lanobre; cours, sur cette commune, de 4,200 m. — *Bivière grosse appelée des Teuilles*, 1583 (terr. d'Égliseuve d'Entraigues). — *Rivière de Théale*, 1790 (min. Marambal, n<sup>o</sup> à Thinières). — *Teale*, 1856 (Dict. stat. du Cantal).
- TIAULADE (LA)**, mont. à vacherie, c<sup>nc</sup> de Cheylade. — *Taulac* (État-major).
- TIAULIÈRE (LA)**, vill., c<sup>nc</sup> de Trémouille-Marchal. — *La Tolière* (Cassini).
- TIDERNAT**, vill., c<sup>nc</sup> de Laroquevieille. — *Mansus de Tidarnac*, 1531 (min. Vigery, n<sup>o</sup> à Aurillac). — *Tidernac*, 1552 (terr. de Nozières). — *Tidarnat*, 1650 (état civ. de Salers). — *Tidernat*, 1696 (arch. dép. s. G, t. 10). — *Lidernac* (Cassini).
- TILDE (LA)**, écart et mont. à vacherie, c<sup>nc</sup> de Braignac.
- TITOU (LE)**, dom. ruiné, c<sup>nc</sup> de Saint-Mamet-la-Sal-

- vetat. — *Villaige de lou Teil*, 1668 (nommée au p<sup>re</sup> de Monaco). — *Tènement dels Teilhols*, 1739; — *Lou Teilhot*, 1743 (anc. cad.).
- TILLET (LE), ham., c<sup>me</sup> d'Espinasse. — *Le Tillet* (Cassini).
- TILLET (LE), ham., c<sup>me</sup> de Jabrun. — *Le Telhet; Teilhet*, 1508; — *Le Teglyhet; le Teillet*, 1686; — *Le Tillet*, 1730 (terr. de la Garde-Roussillon). — *Les Tillets*, 1784 (Chabrol, t. IV).
- TILLET (LE), écart, c<sup>me</sup> de Saint-Santin-de-Maurs. — *Lou Tilyt*, 1749 (anc. cad.). — *Le Thillet* (État-major).
- TILLEL (LE), mais, d'école, c<sup>me</sup> de Soumriac.
- TILLIT (LE), vill., c<sup>me</sup> de Tournemire. — *Affaria de Telhet*, 1522 (min. Vigery, n<sup>o</sup>). — *Thellut*, 1658 (insin. du baill. de Salers). — *Telis*, 1670; — *Tilit*, 1671; — *Thilit*, 1672; — *Telit*, 1673 (état civ. de Marmanbac). — *Tillet*, 1680; — *Thilhet*, 1701; — *Thillet*, 1759 (arch. dép. s. G.). — *Teylit*, 1771 (*id.* l. 50).
- TIMONÈRE (LA), mont, à vacherie, c<sup>me</sup> de Clavières.
- TINBOIRE (LA), écart, c<sup>me</sup> de Chaudesaigues.
- TINBOIRE (LA), mont, à burons, c<sup>me</sup> de Saint-Urize. — *Champ appelé de la Tindoyre*, 1597 (min. Danty, n<sup>o</sup>).
- TINBOIRE (LA), mont, à vacherie, c<sup>me</sup> de Vahnjols.
- TINDOY (LE), écart, c<sup>me</sup> de Thiézac.
- TIOLADE (LA), vill., c<sup>me</sup> de Veyrières. — *Tioulade*, 1686 (état civ. d'Ydes). — *La Tioulade*, 1708 (*id.* d'Arches). — *La Traulade* (État-major). — *La Tioulade*, 1857 (Dict. stat. du Cantal).
- TIOLADE (LA), ruiss., affl. de la rivière de la Sumène, c<sup>me</sup> de Veyrières; cours de 800 m.
- TIOLIÈRE (LA), vill., c<sup>me</sup> de Brageac. — *La Théoleyre*, 1634 (état civ.). — *La Tolière*, 1645; — *La Télière*, 1663 (*id.* de Mauriac). — *La Teliore*, 1685; — *La Théolière*, 1695 (*id.* de Chaussenac). — *La Théolière*, 1696 (*id.* d'Arches). — *La Teulière*, 1699 (état civ.). — *La Toilière*, 1705 (*id.* de Chaussenac). — *Latoulières*, 1744; — *La Thiouleyre*, 1768; — *La Thiouleyre*, 1770 (arch. dép. s. G., l. 38). — *La Tolière* (Cassini).
- TIOLIÈRE (LA), écart, c<sup>me</sup> de Salins.
- TIOUGAIRE (LA), mont, à vacherie, c<sup>me</sup> de Collines.
- TIOULAS (LE), écart, c<sup>me</sup> de Jabrun. — *Taurans*, 1784 (Chabrol, t. IV). — *Les Tioules*, 1855 (Dict. stat. du Cantal).
- TIOULÉ (LE SUC BEL), mont, à vacherie, c<sup>me</sup> de Bredon. — *Montaigne de la Teula*, xv<sup>e</sup> s<sup>e</sup> (terr. de Chambeuil). — *Le bois de la Thioule*, 1668 (nommée au p<sup>re</sup> de Monaco).
- TIOULE (LE PRAT DE LA), mont, à vacherie, c<sup>me</sup> de Chastel-sur-Murat. — *Bois de la Thiouleyre; Tiouleyre*, 1535 (terr. de la v<sup>ie</sup> de Murat). — *Las Thioules*, 1580 (liève conf. de la v<sup>ie</sup> de Murat). — *La Thiouleyra*, 1591 (terr. de Bressanges). — *Las Tiouleyres*, 1680 (*id.* de Murat).
- TIOULE (LA), mont, à vacherie, c<sup>me</sup> de Colandres. — *Montana de la Teulieyra*, 1499 (arch. min. de Mauriac). — *La Tyeuleyra*, 1539 (arch. dép. s. E.). — *La Tiouleyre*, 1539 (terr. de Cheylade).
- TIOULÉ (LA), dom. ruiné, c<sup>me</sup> de Ferrières-Saint-Mary. — *La Tieule*, 1596 (terr. de Vieillespesse). — *Thyolyère*, 1559 (liève du prieuré de Molompize). — *La Tioulle*, 1610 (terr. d'Avenaux).
- TIOULE (LA), dom. ruiné, c<sup>me</sup> de Gion-de-Mamou. — *Buge de la Teule*, 1743; — *Buge de la Teulle*, 1759 (anc. cad.).
- TIOULE (LE SUC DE LA), mont, à vacherie, c<sup>me</sup> de Saint-Mary-le-Plain. — *Le suc de la Tyioulle*, 1557 (terr. du prieuré de Rochefort).
- TIOULE (LAS), vill., c<sup>me</sup> de Trémonille-Marchal. — *Las Tioules*, 1731 (terr. du hief de la Sépous). — *La Tioulouze* (Cassini). — *Lastioulles* (État-major).
- TIOULE (LA), mont, à vacherie, c<sup>me</sup> de Vieillespesse. — *Nemus de la Tieula*, 1526; — *Boys de la Tiouler; la Tieule; la Tioula; la Tieula*, 1527 (terr. de Vieillespesse). — *La Tieuleyra*, xv<sup>e</sup> s<sup>e</sup> (liève de Vieillespesse). — *La Tyule*, 1662 (terr. de Vieillespesse).
- TIOULE-SOUBRAYNE ET SOUBRAYNE (LA), montagnes à vacherie, c<sup>me</sup> de Colandres. — *Montana de la Tiouleyra Sobrayna; Thiouleyra Sotrayna*, terr. d'Apchon. — *La Tioule-Soubraine; Tioule-Soutraine*, 1719 (table de ce terr.). — *Vacherie Bastioalle* (Cassini).
- TIOULEYRES (LAS), dom. ruiné et mont, à vacherie, c<sup>me</sup> de Celles. — *Bughe de la Thyulleyra*, 1581 (terr. de la command. de Celles).
- TIOUËL (LL), écart, c<sup>me</sup> de Fontanges.
- TIRMEILLOU, mont, à vacherie, c<sup>me</sup> d'Anzers.
- TISSANDIÈRES, ruiss., affl. du ruisseau Nègre, c<sup>me</sup> de Gros-de-Montvert; cours de 1,800 m.
- TISSENDIER, vill., c<sup>me</sup> de Saint-Mamet-la-Salvetat. — *Teyssaudié*, 1693; — *Teissendic*, 1624; — *Teyssaudié*, 1635; — *Tessaudier*, 1662 (état civ.). — *Affar del Teyssaudié*, 1668 (nommée au p<sup>re</sup> de Monaco). — *Tissaudier*, 1697; — *Tissendo*, 1743; — *Teissendier*, 1748 (arch. dép. s. G., l. 4).
- TISSONNIÈRE, vill. et chât., c<sup>me</sup> de Chalinargues. — *Tessoneras*, 1518 (terr. de la seign. des Cluzels). — *Teyssauueyres*, 1580 (liève de la v<sup>ie</sup> de Murat). — *Teissouueyres*, 1585 (terr. de Murat). — *Teyssouueyres*, 1591 (*id.* de Bressanges). — *Teyssou-*



- nière*, 1667 (état civ. de Chastel-sur-Murat). — *Teyssonnières*, 1681 (arch. dép. s. E).
- TISSONNIÈRES-SOUBRO ET SOUTRO, écarts et châ. ruiné, c<sup>nc</sup> de Cheylade. — *Teyssoncnyres*; *Teyssonnières*, 1514 (terr. de Cheylade). — *Teyssoncnyres*, 1521 (mun. Teyssendier, n<sup>nc</sup> à Cheylade). — *Tissonnières*; *Tissonnière*, 1539 (arch. dép. s. E). — *Tyssonnières*, 1592 (vente de la terre de Cheylade). — *Teyssonnière*, xvii<sup>e</sup> s<sup>c</sup> (table du terr. de Cheylade). — *Bas-Tissonnières*; *Tissonnières-Haut* (Cassini).
- TIVACX (LES), mont. à vacherie, c<sup>nc</sup> du Claux.
- TIVIERS, c<sup>nc</sup> nord de Saint-Flour. — *Thyveyr*, xiv<sup>e</sup> s<sup>c</sup> (Guill. Trascal). — *Tyverium*, xiv<sup>e</sup> s<sup>c</sup> (Pouillé de Saint-Flour). — *Tiverium*, 1402 (liber vitulus). — *Tivier*, 1594 (min. Andrien, n<sup>nc</sup>). — *Tyriers*; *Tivière*, 1628 (paraphr. sur les cout. d'Auvergne). — *Thiviers*, 1663 (terr. de Montchamp). — *Tiviers* (Cassini).
- Tiviers était, avant 1789, de la Haute-Auvergne, du dioc., de l'élect., et de la subdeleg. de Saint-Flour. Regi par le droit cout., il dépendait des justices seign. de Coren, Mentières et Montchamp, et ressort. à la sénéch. d'Auvergne en appel de la prév. de Saint-Flour. — Son église, dédiée à saint Laurent, a remplacé une ancienne église, sous le voc. du saint Sauveur, qui avait été donnée, en 1010, au monast. de Saint-Flour, par Pierre et Pons de Torlande.
- Par ordonn. royale du 22 avril 1827, l'église de Tiviers a été distraite du territ. de la succursale de Mentières et érigée en chapelle vicariale, puis en succursale par une autre ordonnance du 29 juin 1841.
- TIVIERS, m<sup>nc</sup>, c<sup>nc</sup> des Ternes. — *Mollin de Tiviers*, 1636; — *Tivier*, 1645; — *Tyriès*, 1646 (terr. des Ternes). — *Tibiers*, 1655 (état civ. de Pierrefort). — *Tiviès*, xvii<sup>e</sup> s<sup>c</sup> (terr. des Ternes). — *M<sup>nc</sup> de Tives* (Cassini).
- TIVOLI, écart, c<sup>nc</sup> d'Aurillac. — *Maison Mondot* (nom du premier propriétaire).
- TIZI, lieu détruit, c<sup>nc</sup> de Chalvignac. — *Le villaige de Tizy*, 1639 (rentes dues au doyen de Mauriac).
- TOULES (LAS), écart, c<sup>nc</sup> de la Besserette.
- TOUZÈS (LAS), dom. ruiné, c<sup>nc</sup> de Siran. — *Villaige de Las Touzès*, 1616 (état civ.).
- TOULH, dom. ruiné, c<sup>nc</sup> de Diègne. — *Granche appelée le Chasteau de Toilh*, 1618 (terr. de Diègne).
- TOMBERIS, f<sup>nc</sup>, c<sup>nc</sup> de Clavières. — *Tombaris*, 1745 (arch. dép. s. C. l. 43). — *Tomberis* (Cassini). — *Tombari*, 1855 (Dict. stat. du Cantal).
- TOMBERIS (LE PETIT), dom., c<sup>nc</sup> de Clavières, auj. réuni à la ferme de ce nom. — *Le petit Tombaris*, 1745 (arch. dép. s. C. l. 43).
- TONNAT, vill., c<sup>nc</sup> de Soarnac. — *Toliniaco*, x<sup>e</sup> s<sup>c</sup> (test. de Théodechilde). — *Tonnacum*, 1473; — *Tonnac*, 1680 (terr. de Mauriac). — *Tonat*, 1730 (état civ.).
- TOSON (LAS), dom. ruiné, c<sup>nc</sup> de Saint-Étienne-de-Carlat. — *Villaige de Las Toson*, 1670 (état civ. de Polminbac).
- TORN (LE), dom. ruiné, c<sup>nc</sup> de Thiézac. — *Tènement del Torg*, 1668 (nommée au p<sup>nc</sup> de Monaco). — *Ijfor del Tort; del Tor*, 1674 (terr. de Thiézac).
- TOROU (LE), ham., c<sup>nc</sup> d'Ytrac.
- TORRETTE (LA), m<sup>nc</sup>, c<sup>nc</sup> de Loubaresse.
- TORTESILLE, mont. à vacherie, c<sup>nc</sup> d'Arpajon et de Vézac. — *Boys et montaigne de Tortesilhe*, 1670 (nommée au p<sup>nc</sup> de Monaco).
- TORTS (LES), mont. à vacherie, c<sup>nc</sup> de Giou-de-Mamou. — *Buge des Torts*, 1741 (anc. cad.).
- TOUDE (LA), ham., c<sup>nc</sup> de Chanterolle.
- TOULET (LE), écart, c<sup>nc</sup> de Saint-Constant. — *Bois del Thuet*, xvii<sup>e</sup> s<sup>c</sup> (recom. au prieur de Saint-Constant).
- TOUGOUSE, vill., c<sup>nc</sup> de Saint-Bonnet-de-Salers. — *Tholosa*, 1272 (Gall. christ., t. II, instrum. col. 96). — *Tholouze*, 1636 (état civ. de Reilhac). — *Thalouse*, 1643 (id. de Salers). — *Tholouse*, 1659; — *Thoulouse*, 1669 (id. d'Anglard-de-Salers). — *Thoulouze*, 1693 (id. de Saint-Martin-Valmeroux). — *Toulouze*, 1728 (id. de Saint-Chamant). — *Toulouze; Tolouze*, 1740 (id. de Saint-Bonnet). — *Touze* (Cassini). — *Tougouse* (État-major).
- TOULARIC, vill., c<sup>nc</sup> de Jabrun. — *Touari; Touarie*, 1508; — *Touwaril; Touvarie*, 1662; — *Toumarie*, 1686; — *Toumarie*, 1730 (terr. de la Garde-Roussillon). — *Toulare*, 1784 (Chabrol, t. IV). — *Toularie* (Cassini).
- TOULAT, vill., c<sup>nc</sup> d'Auzers. — *Villa Tollat*, xi<sup>e</sup> s<sup>c</sup> (charte dite de Clovis). — *Mansus de Tolat*, 1503 (terr. de Cussac). — *Tholat*, 1541 (nommée au seign. de Charlus). — *Taulatz*, 1674 (anc. min. Chalvignac, n<sup>nc</sup> à Trizac). — *Toutat*, 1784 (Chabrol, t. IV). — *Ternat* (Cassini). — *Toulat*, 1785 (arch. dép. s. C. l. 41).
- TOULAT, ruiss., all. du ruisseau de Mardarel, c<sup>nc</sup> d'Auzers; cours de 1,300 m.
- TOULES, vill., c<sup>nc</sup> d'Arpajon. — *Toula*, 1465 (état. de N.-D. d'Aurillac). — *Toules*, 1626; — *Toule*, 1627 (état civ.). — *Toulle*, 1670 (nommée au p<sup>nc</sup> de Monaco).
- TOULY (LE), dom. ruiné, c<sup>nc</sup> de Saint-Christophe.

- *Mansus de la Talha*, 1464 (terr. de Saint-Christophe).
- TOULOUSETT (LA), écart, c<sup>nc</sup> d'Aurillac. — *Toulouzet* (états de sections).
- TOULS, vill. et chât. détruit, c<sup>nc</sup> de Colliques. — *Taols*, xiv<sup>e</sup> s<sup>c</sup> (Pouille de Saint-Flour). — *Taoulr*, 1450 (archives départementales s. H). — *Tholz*, 1508 (terr. de Montchamp). — *Toulr*, 1511 (*id.* de Maurs). — *Touls*; *Thoulz*; *Thouh*, 1533 (*id.* du prieuré de Touls). — *Toulz*, 1581 (*id.* de Celles). — *Tour*, 1652 (*id.* du prieuré de Colliques). — *Thoulr*, 1669 (spiril. Brivat.). — *Toul*, 1784 (Chabrol, t. IV).
- Touls était, avant 1789, le siège d'une justice seign. régie par le droit écrit, et ressort. à la sénéch. d'Auvergne, en appel de la prév. de Saint-Flour. — Son église, dédiée à saint Blaise, était un prieuré de femmes dépend. jadis de l'abb. de Coups et réuni ensuite à la mense du chapitre de Saint-Flour. Le prieur était à la nomination de l'abbesse de la Vaudieu.
- TOLLY, ham., c<sup>nc</sup> de Jussac. — *Thouly alias Comyac*, 1670; — *Le villaige de Touly, alias Comyac*, 1673 (terr. de la Cavade).
- TOUMOU (LE PUECH DE), mont. à vacherie, c<sup>nc</sup> de la Capelle-Barrez.
- TOURCOU, ham., c<sup>nc</sup> de Mourjon. — *Tournos*, 1668 (nommée au p<sup>nc</sup> de Monaco). — *Boriage appelé de la Borie, alias de Toumou*, 1760 (terr. de Saint-Projet).
- TOUR (LE MOULIN DE), m<sup>nc</sup> détruit, c<sup>nc</sup> d'Aurillac. — *Molendinum del Torn*, 1412 (arch. mun., s. GG, c. 17).
- TOUR (LA), écart et tour ruinée, c<sup>nc</sup> de Chaudesaigues. — *La Tour* (Cassini).
- TOUR (LE), dom. ruiné, c<sup>nc</sup> de Cheylade. — *Le mas du Tour*, xvii<sup>e</sup> s<sup>c</sup> (arch. dép., s. E).
- TOUR (LE), dom. ruiné, c<sup>nc</sup> de Laroquebrou. — *Affarium del Torn*, 1442 (arch. mun. d'Aurillac, s. III, c. 21).
- TOUR (LE), m<sup>nc</sup>, c<sup>nc</sup> de Lavastrie. — *Molendinum de Torre*, 1493 (terr. de Mallet). — *Molin del Dous*, 1618 (*id.* de Sériers).
- TORR (LA), vill. et chât. ruiné, c<sup>nc</sup> de Maurs. — *Torris*, 1500 (terr. de Maurs). — *Latour*, 1672 (état civ.). — *Citadelle de La Tour* (Cassini).
- TOUR (LE CHÂTEAU DE LA), taillis, c<sup>nc</sup> de Riom-ès-Montagnes. — *Nonus vocatum de las Tours*, 1512 (terr. d'Apechon).
- TOUR (LA), dom. ruiné, c<sup>nc</sup> de Roumégoux. — *Mansus de Ators*, 1343 (arch. mun. d'Aurillac, s. III, c. 21).
- TOUR (LA), dom. ruiné, c<sup>nc</sup> de Saignes. — *Affarium Altor*, 1441 (terr. de Saignes).
- TOUR (LA), écart, c<sup>nc</sup> de Saint-Flour. — *La Tor*, xv<sup>e</sup> s<sup>c</sup> (arch. mun. de Saint-Flour).
- TOUR (LE), dom. ruiné, c<sup>nc</sup> de Saint-Martin-Cantalès. — *Villaige del Tour*, 1669 (nommée au p<sup>nc</sup> de Monaco).
- TOUR (LE), dom. ruiné, c<sup>nc</sup> de Saint-Santin-Cantalès. — *Affarium del Torn*, 1442 (arch. mun. d'Aurillac, s. III, c. 21).
- TOUR (LE), dom., c<sup>nc</sup> de Saint-Simon. — *Mas Daltour*, 1692 (terr. du monast. de Saint-Gerard).
- TOUR (LA), vill. et tour en ruines, c<sup>nc</sup> de Thiézac. — *La grange de la Tour*, 1674 (terr. de Thiézac).
- TOUR (LE), vill., c<sup>nc</sup> du Trioulon. — *Lou Tour*, 1744 (état civ.). — *Loutour*, 1747 (*id.* de Saint-Étienne-de-Maurs). — *Deltour*, 1753 (état civ.).
- TOUR (LA), vill. et m<sup>nc</sup>, c<sup>nc</sup> de Vèze. — *La Tour* (Cassini). — *Latour* (État-major).
- TOURAY (LE), dom. ruiné, c<sup>nc</sup> de Saignes. — *Affarium de Toray*, 1441 (terr. de Saignes).
- TOURNAUX (LE SEC DES), mont. à vacherie, c<sup>nc</sup> de Montboudif.
- TOURCY, ruiss., all. de la Cère, c<sup>ncs</sup> de Saint-Jacques-des-Blats et de Thiézac; cours de 3,500 m. — Ce ruissseau porte aussi le nom de *Fanguquet*. — *Ruisseau de Tourcy; del Fournaion; d'Armandus; de la Souquade*, 1746 (anc. cad. de Thiézac). — *Fonjuquet*, 1879 (état stat. des cours d'eau du Cantal).
- TOURCY, ham., c<sup>nc</sup> de Thiézac. — *Tourci* (Cassini).
- TOUREY, dom. ruiné, c<sup>nc</sup> de Vèze. — *Affarium vocatum del Torey*, 1531 (min. Vigery, n<sup>nc</sup>).
- TOUR-DE-SERRE (LA), chât. détruit, c<sup>nc</sup> de Thiézac.
- TOUREL (LE), vill. détruit, c<sup>nc</sup> de Sarrus. — *Le Tourrel*, 1784 (Chabrol, t. IV).
- TOURELLE (LA), écart, c<sup>nc</sup> de Senezergues.
- TOURET (LE), écart, c<sup>nc</sup> de Polminhac.
- TOURETTE (LA), m<sup>nc</sup>, c<sup>nc</sup> de Bourmoncles.
- TOURETTE (LA), ruiss., all. de la Cepie, c<sup>nc</sup> de Neuveglise; cours de 9,900 m. — *Rif de la Talhade*, 1508; — *Bif de la Talhade*, 1630 (terr. de Montchamp).
- TOURETTE (LA), buron, c<sup>nc</sup> de Paulhac.
- TOURETTE (LA), m<sup>nc</sup>, c<sup>nc</sup> de Saint-Marc.
- TOURETTE (LA), m<sup>nc</sup>, c<sup>nc</sup> des Ternos.
- TOURETTES (LES), écart, c<sup>nc</sup> de Lavèssenet.
- TOURILLE (LA), vill. et mont. à vacherie, c<sup>nc</sup> de Colles. — *Pasturalis de la Torilha*, 1388 (arch. dép. s. G). — *La Torilhe; la Tourilhe*, 1533 (terr. de Touls). — *La Touralbe*, 1535; — *Les Tourvilhes*, 1580 (*id.* de la v<sup>ie</sup> de Murat). — *La Tourvilhe*, 1581 (*id.* de Colles). — *La Torridha*, xvi<sup>e</sup> s<sup>c</sup> (arch. dep. s. G).

- *La Tourville*, 1617 (liève de la v<sup>ie</sup> de Murat). — *La Tourville*, 1682 (état civ. de Moissac). — *Las Tourvilles*; *Tourvilles*, 1683 (terr. des Bros). — *La Tourville*, 1752 (état civ. de Celles). — *La Tourville*, xvii<sup>e</sup> s<sup>e</sup> (*id.* de Bressolles).
- TOURVILLE (LA), f<sup>me</sup>, c<sup>me</sup> de la Chapelle-d'Alagnon. — *Branches de Tourville*; *la Tourville*, 1535 (terr. de la v<sup>ie</sup> de Murat).
- TOURNADRE, dom. ruiné, c<sup>me</sup> de Saint-Sanfin-Cantalès. — *Affarium dels Tornadres*, 1442; — *Affar del Tornadres*, xvi<sup>e</sup> s<sup>e</sup> (arch. mun. d'Aurillac, s. III, c. 21).
- TOURNALS (LES), dom. ruiné, c<sup>me</sup> de Saint-Constant. — *Als Tournals*, xvii<sup>e</sup> s<sup>e</sup> (reconn. au prieur de Saint-Constant).
- TOURNEBISE, écart, c<sup>me</sup> de Beaulieu.
- TOURNELS (LES), ham., c<sup>me</sup> d'Alleuze.
- TOURNEMIÈRE, c<sup>me</sup> de Saint-Cernin et château. — *Tornamuri*, 1396 (arch. dép. s. E). — *Tornemyra*; *Tornemyre*, 1527 (*id.* s. G). — *Tornamire*, 1552 (terr. de Nozières). — *Tornamyre*, 1600 (trans. des habit. d'Auriols avec l'hôp. de la Trinité d'Aurillac). — *Tornemyre*, 1600 (reconn. desdits habit. audit hôpital). — *Tornemire*, 1628 (paraphr. sur les cout. d'Auvergne). — *Tournamires*, 1659 (état civ. d'Anglais-de-Salers). — *Tour Nemires*, 1659 (*id.* de Saint-Cernin). — *Tournamire*, 1672 (*id.* de Marmanhac).
- Tournemire était, avant 1789, de la Haute-Auvergne, du dioc. de Saint-Flour, de l'élect. et de la subdélég. d'Aurillac. Régi par le droit cout., il était le siège d'une justice seign. ressortissant à la sénéchaussée d'Auvergne en appel du bailliage de Salers. — Son église, dédiée à saint Jean-Baptiste, était une cure à la nomination de l'évêque. Elle a été érigée en succursale par décret du 28 août 1808.
- TOURNEMIÈRE, m<sup>is</sup> détruit, c<sup>me</sup> de Raulhac. — *Molin de Tornemire*, 1644 (min. Froquières). — *Moulin de Tornamire*, 1669 (nommée au p<sup>e</sup> de Monaco).
- TOURNEMIÈRE, ruiss., affl. de la Doire, c<sup>me</sup> de Tournemire; cours de 1,500 m.
- TOURNES, chât. en ruines, c<sup>me</sup> de Riom-ès-Montagnes. — *Tornum*, 1452; — *Tornomum*, 1461 (arch. dép. s. E).
- TOURNIAC, c<sup>me</sup> de Pleaux. — *Ternesugo*, x<sup>e</sup> s<sup>e</sup> (test. de Theodechilde). — *Ecclesia Turniacus*, xi<sup>e</sup> s<sup>e</sup> (charte dite de Cloris). — *Turniac*, 1298; — *Turnahacum*, 1403 (reconn. au doyen de Mauriac). — *Tourquat*, 1535 (Pouillé de Clermont, don gratuit). — *Tornac*, 1599 (état civ. de Brageac). — *Turnahat*, 1628 (paraphr. sur les cout. d'Auvergne). — *Tournac*, 1657 (état civ. de Pleaux). — *Tournac*, 1666 (*id.* de Loupiac). — *Turnhazes*, 1778 (inv. des arch. de la mais. d'Huandères).
- Tourniac était, avant 1789, de la Haute-Auvergne, du dioc. de Clermont, de l'élect. et de la subdélég. de Mauriac. Régi par le droit écrit, il dépend. de la just. seign. de Chaussenac et ressort. au baill. d'Aurillac, en appel de la prév. de Mauriac. — Son église, dédiée à saint Victor, était une cure à la nomination de l'archipr. de Mauriac. Elle a été érigée en succursale par décret du 28 août 1808.
- TOURNIÈRE (LA), dom. ruiné, c<sup>me</sup> de Ladiquac. — *Village de la Tournière*, 1669 (nommée au p<sup>e</sup> de Monaco).
- TOURNOINES (LES), lieu détruit, c<sup>me</sup> du Claux. — *Lou Mas de Tournoines*, xvii<sup>e</sup> s<sup>e</sup> (arch. dép. s. E).
- TOURNOU (LE), ruiss., affl. de la Truyère, c<sup>me</sup> de Paulhenc; cours de 2,600 m. — *Lournon* (État-major).
- TOUROUS (LE), ruiss., affl. de la Santoire, c<sup>mes</sup> de Saint-Genès-Champespe (Puy-de-Dôme), et de Trémouille-Marchal; cours, dans le Cantal, de 6,700 m. — *Le Taurus* (État-major).
- TOURRAL (LE), ham., c<sup>me</sup> de Faverolles. — *Affar del Torral*, 1494 (terr. de Mallet). — *Le Toural*, 1784 (Chabrol, t. IV).
- TOURRAU (LE), m<sup>is</sup>, c<sup>me</sup> du Vigean.
- TOURREL-BAS ET HAUT (LES), écarts, c<sup>me</sup> de Roannes-Saint-Mary. — *Tourrel-Bas et Haut* (État-major).
- TOURREL D'ALMEYRAC (LE), écart, c<sup>me</sup> de Carlat. — *Al Tour*, 1695 (terr. de la command. de Carlat).
- TOURRIOL (LE), dom. ruiné, c<sup>me</sup> de Cayrols. — *Lou Terruil*; *lou Torrial*, 1577; — *Lou Terrial*, 1584; — *Lou Torraul*, 1587; — *Lou Torriol*, 1590 (livre des achats d'Ant. de Nancaze).
- TOURS (LES), dom. ruiné, c<sup>me</sup> d'Aurillac. — *Affaria de las Tors*, 1517 (pièces de l'abbé Delmas).
- TOURS (LAS), ham., c<sup>me</sup> de Ladinhac. — *Mansus dels Torniels*, 1206 (homm. à l'évêque de Clermont). — *Mansus de Turribus*, 1500 (terr. de Maurs). — *Les Tournière*, 1668; — *Les Tournels*, 1670 (nommée au p<sup>e</sup> de Monaco). — *Les Tours*, 1698 (état civ. de Montsalvy). — *Les Tours-de-Murat* (Cassini).
- TOURSAÇ, écart et chât. ruiné, c<sup>me</sup> de Boissot. — *Tourssac*, 1668; — *Toursac*, 1669 (nommée au p<sup>e</sup> de Monaco). — *Terssac*, 1772 (terr. du prieur de Teissières-de-Gornet).
- TOURSAÇ, ruiss., affl. de l'Anès, coule aux finages des c<sup>mes</sup> de Cayrols, Ronziers, Boisset, Saint-Julien-de-Toursac et Saint-Étienne-de-Maurs; cours de

- 7,700 m. — Ce ruisseau porte aussi les noms de *Rouziers* et de *Vival*.
- TOURSAC**, vill., c<sup>nc</sup> de Polminhac. — *Torsac*, 1485; — *Talsac*, 1487 (reconn. à J. de Montamat). — *Touriac*, 1583; — *Toursac*; *Tour-Sat*: *Torsac*, 1584 (terr. de Polminhac). — *Tourssac*, 1610 (aven. de J. de Pestels). — *Torssac*, 1644 (min. Dumas, n<sup>nc</sup> à Polminhac).
- TOURSAC**, écart et bois défriché, c<sup>nc</sup> de Rouziers. — *Le bois grand de Tourssac*, 1668 (nommée au p<sup>nc</sup> de Monaco).
- TOURSAC**, chât. féodal, avec chapelle, détruits, c<sup>nc</sup> de Saint-Julien-de-Toursac. — *Toursaccum*, xiv<sup>e</sup> s<sup>c</sup> (Pouillé de Saint-Flour). — *Tourssac*, 1565; — *Tourssat*, 1568 (livre des achats d'Ant. de Naucaze). — *Toursiac*, 1628 (paraphr. sur les cout. d'Auv.). — *Tourssat*, 1646 (état civ. de Parlan). — *Torsiat*, 1784 (Chabrol, t. IV).
- Le château de Toursac était, avant 1789, le siège d'une justice seign. régie par le droit écrit, et ressort. au bailliage d'Aurillac, en appel de la prév. de Maurs.
- TOURSAT**, dom. ruiné, c<sup>nc</sup> d'Ytrac. — *Mansus de Torsat*, 1561 (olât. de N.-D. d'Aurillac).
- TOURSEILLIER** (LE), écart, c<sup>nc</sup> de Saint-Urcize. — *Le Tourseiller*, 1857 (Dict. stat. du Cantal).
- TOURSEILLIER**, m<sup>nc</sup>, c<sup>nc</sup> de Ruines. — *M<sup>nc</sup> de Trousselier*, (État-major).
- TOURSON**, vill., c<sup>nc</sup> de Laveissenet. — *Chorso*, 1508 (terr. de Loubeysargues). — *Tourson*, 1554 (arch. dép. s. E.). — *Torssou*, 1594 (liève de la vic<sup>de</sup> de Cheylanne). — *Courson*, 1614 (arch. mun. d'Aurillac, s. GG, p. 10). — *Tourssou*, 1644 (terr. de Loubeysargues). — *Courssou*, 1680 (insin. de la cour royale de Murat). — *Tourson* (État-major).
- TOURSON** (LE), ruiss., affl. de la rivière d'Aude, c<sup>nc</sup> de Laveissenet; cours de 1,000 m.
- TOURSY**, m<sup>nc</sup>, c<sup>nc</sup> de Saint-Jacques-des-Blats.
- TOURSY**, m<sup>nc</sup>, c<sup>nc</sup> de Thiézac.
- TOURTE** (LE SAC DE LA), mont. à vacherie, c<sup>nc</sup> du Claux.
- TOURTOULOU**, m<sup>nc</sup> détruit, c<sup>nc</sup> de Chastel-Marlhac. — *Le molin de Tourtoulou*, 1607 (terr. de Trizac).
- TOURTOULOU**, ham. et chât. en ruines, c<sup>nc</sup> de Reilhac. — *Tortolo*, 1394 (pièces de l'abbé Delmas). — *Mansus de Tortelo*, 1531 (min. Vigery). — *Tourtoulou*; *Tortoulou*, 1624; — *Tortoulou*, 1636 (état civ. d'Arpajon). — *Tourtallon*, 1635 (état civ.). — *Tourtoulou*, 1720 (*id.* de Saint-Paul-des-Landes).
- TOUSERIE** (LA), m<sup>nc</sup>, c<sup>nc</sup> de Jabrun. — *M<sup>nc</sup> de la Touserie* (État-major).
- TOUSSAIX**, dom. ruiné, c<sup>nc</sup> de Pleaux. — *Domaine de Toussaint*, 1782 (arch. dép. s. G, l. 40).
- TOUTÉ** (LA), ham., c<sup>nc</sup> de Chanterelle.
- TOUVEROUSE** (LA), écart, c<sup>nc</sup> de Saint-Étienne-de-Riom.
- TOUZAT** (LE), ruiss., affl. du ruisseau de Rudez, c<sup>nc</sup> de Mandailles; cours de 1,400 m.
- TOUZE** (LA), lieu détruit, c<sup>nc</sup> de Laveissière. — (Cassini.)
- TOUZIT**, m<sup>nc</sup> abandonné, c<sup>nc</sup> de Rageade.
- TOYRE** (LE), ham., c<sup>nc</sup> de la Capelle-en-Vézie. — *Lou Toire*, 1670 (nommée au p<sup>nc</sup> de Monaco). — *Lou Touyré*, 1725; — *Lou Toyré*, 1736; — *Lou Tourré*, 1743 (état civ.). — *Royre* (Cassini).
- TRADES** (LES), mont. à vacherie, c<sup>nc</sup> de Saint-Vincent.
- TRADOU** (LE), écart, c<sup>nc</sup> de Calvinet.
- TRAGLAISE**, ham., c<sup>nc</sup> de Soulages. — *Treyglèze*, 1857; — *Traiglaise*, 1861 (Dictionn. statist. du Cantal).
- TRAGLAISE**, écart, c<sup>nc</sup> de Soulages. — *Traglerzas*, 1553 (Procès-verbal Veny). — *Trassaigne*, 1747 (arch. dép. s. G, l. 48). — *Tréglaise*, 1777 (*id.* s. E.).
- TRAGLAISE**, ham., c<sup>nc</sup> de Védrières-Saint-Loup. — *Tregley*, 1775 (arch. dép. s. G, l. 47). — *Traiglaise* (Cassini).
- TRAILUS**, vill., c<sup>nc</sup> de Ruines. — *Treslux*, 1624 (terr. de Ligonnet). — *Troilus*, fin du xvii<sup>e</sup> s<sup>c</sup> (*id.* de Chaliers). — *Traylut*, 1745 (arch. dép. s. G, l. 43). — *Treylus*, 1745 (*id.* l. 47). — *Troinglus*, 1777 (*id.* s. E.).
- TRAIT** (LE), écart, c<sup>nc</sup> de Freix-Anglards.
- TRALAIRE**, écart, c<sup>nc</sup> de Saint-Cignus-de-Jordanne.
- TRALOUBAT**, écart, c<sup>nc</sup> de Saint-Jacques-des-Blats.
- TRAMAGES** (LAS), dom. ruiné, c<sup>nc</sup> de Lascelle. — *Las Tramages*, 1672 (état civ. de Polminhac).
- TRAMIS**, écart, c<sup>nc</sup> de Freix-Anglards.
- TRAMISIÈRES** (LAS), dom. ruiné, c<sup>nc</sup> de Saint-Mamet-la-Salvetal. — *Tènement de las Tramesières*, 1744 (anc. cad.).
- TRAMIZAT**, dom. ruiné, c<sup>nc</sup> de Saint-Poney. — *Tramizat sur las Neyrolles*, 1613 (terr. de Nubieux).
- TRANCHESOUA**, mont. à vacherie, c<sup>nc</sup> de Saint-Bonnet-de-Salers. — *Tranchenour* (Cassini).
- FRANCIS**, vill. et m<sup>nc</sup>, c<sup>nc</sup> d'Ydes. — *Trans*, 1660 (état civ.). — *Trances*, 1663 (insin. du baill. de Salers). — *Francy*, 1671; — *Trances*, 1680; — *Transès*, 1684 (état civ.). — *Trance* (Cassini).
- TRANS-LA-COMBE**, écart, c<sup>nc</sup> de Calvinet. — *Tras-las Combes*, 1740 (anc. cad. de Cassaniouze). — *Tras-lascombe* (Cassini).

- TRAPASSOUS, mont. à vacherie, c<sup>nc</sup> de Chavagnac.
- TRAPÈS (LE), ruiss., affl. du ruisseau de Nivoly, c<sup>nc</sup> de Quézac; cours de 1,500 m.
- TRAPPE (LA), mont. à vacherie, c<sup>nc</sup> de Saint-Urcize. — *La horie de la Trappe* (Cassini).
- TRAPPE (LA), écart, c<sup>nc</sup> de Senezergues. — *La Trappe*, 1857 (Dict. stat. du Cantal).
- TRAPPES, vill., c<sup>nc</sup> de Chastel-Marillac.
- TRAS-CELLES, dom. ruiné, c<sup>nc</sup> de Thiézac. — *Affar de Trascelles*, 1674 (terr. de Thiézac).
- TRAS-LE-BAS, mont. à vacherie, c<sup>nc</sup> de Laroquevieille.
- TRAS-MEYZONS (LES), dom. ruiné, c<sup>nc</sup> de Fontanges. — *Le domaine de Tras-Meyzons*, 1717 (terr. de Beauclair).
- TRATENC, dom. ruiné, c<sup>nc</sup> d'Aurillac. — *Village del Tratenç*, 1678 (état civ.).
- TRAUMONT, dom. ruiné, c<sup>nc</sup> de Polminhac. — *Affar et bois de Trainnon*, 1583 (terr. de Polminhac). — *Affar de Traumont*, 1735 (*id.* de la commaud. de Carlat).
- TRAVADES, écart, c<sup>nc</sup> d'Aurillac. — *Trabades*, 1624; — *Trabade*, 1696 (état civ. d'Arpajon). — *Travade*, 1675 (*id.* d'Aurillac).
- TRAVADIE (LA), dom. ruiné, c<sup>nc</sup> de Glénat. — *Affarium de la Travadia*, 1344 (arch. mun. d'Aurillac, s. III, c. 21).
- TRAVADISSE (LA), dom. ruiné, c<sup>nc</sup> de Saint-Poncy. — *Tènement et bois de Travadissac; Travadisses*, 1610 (terr. d'Avenaux). — *Travadissac; Travadisses*, 1783 (*id.* d'Alleret).
- TRAVERGES, vill. et m<sup>in</sup> détruit, c<sup>nc</sup> de Celles. — *Traverghes*, 1559 (min. Lamusse). — *Molin de Traverghis; Traverghas*, 1581 (terr. de Celles). — *Traverghas*, 1606 (min. Danty). — *Traverghes*, 1678 (insin. de la cour royale de Murat). — *Trois-Verges*, 1696 (état civ. de Condat).
- TRAVÈS (LE), écart, c<sup>nc</sup> de Calvinet.
- TRAVERS (LE), dom. ruiné, c<sup>nc</sup> de Cayrols. — *L'Affar del Travers*, 1576 (livre des achats d'Ant. de Nauraze).
- TRAVERS (LES), mont. à vacherie, c<sup>nc</sup> du Falgoux.
- TRAVERS (LE), écart, c<sup>nc</sup> de Fournoulès.
- TRAVERS (LES), mont. à vacherie, c<sup>nc</sup> de Labrousse.
- TRAVERS (LE), dom. ruiné, c<sup>nc</sup> de Mehet. — *La grange du Travers*, 1783 (aven par G. de la Croix).
- TRAVERS (LE), ham., c<sup>nc</sup> de Mourjou.
- TRAVERS (LE), écart, c<sup>nc</sup> de Parlan.
- TRAVERS (LE), dom. ruiné, c<sup>nc</sup> de Saint-Mamet-la-Salvetat. — *Tènement d'Astravers*, 1743 (anc. cad.).
- TRAVERSE, m<sup>in</sup> détruit, c<sup>nc</sup> de Chastel-sur-Murat. — *Le molin de Travers*, 1591 (terr. de Brossanges).
- TRAVERSE (LA), vill., c<sup>nc</sup> de Marcenat.
- TRAVERSIE (LA), dom. ruiné, c<sup>nc</sup> de Saint-Constant. — *La Traversie*, 1606 (état civ. de Montsalvy).
- TRAVERSIN, dom. ruiné, c<sup>nc</sup> de Cheylade. — *Traversanh*, 1513; — *Le Travessainç*, 1514 (terr. de Cheylade). — *Le Traversin*, xvii<sup>e</sup> s<sup>e</sup> (table de ce terrier).
- TRAVÈS (LE), vill., c<sup>nc</sup> de la Monselie. — *Village del Traves*, 1561; — *Le Travers*, 1638 (terr. de Murat-la-Rabe). — *Le Traver* (Cassini).
- TRAVIEL, mont. à burons, c<sup>nc</sup> de Cheylade. — *1<sup>er</sup> de Travaille* (Cassini).
- TRÉBIAC, vill. et bois, c<sup>nc</sup> de Mauriac. — *Turpiacus; Turpiacus*, x<sup>e</sup> s<sup>e</sup> (test. de Théoderhilde). — *Mansus de Tarbiac*, 1381 (liève du monast. de Mauriac). — *De Trebiaco*, 1473; — *De Terbiaco*, 1474; — *Triniac*, 1515 (comptes au doyen de Mauriac). — *Torbiac*, 1643; — *Trobiac*, 1645 (état civ.). — *Tribiach*, 1654 (*id.* d'Ally). — *Tribiach*, 1671 (*id.* d'Arches). — *Terbiac*, 1680 (terr. de Mauriac). — *Trebeac*, 1788 (arch. dép. s. C.).
- TRÉBOUL, dom. ruiné, c<sup>nc</sup> de Saint-Mamet-la-Salvetat. — *Village de Treboul*, 1636 (état civ.).
- TRECH (LE), dom. ruiné, c<sup>nc</sup> de Gion-de-Mamon. — *Tènement del Treçq*, 1741 (anc. cad.).
- TRÉDESS (LE), dom. ruiné et mont., c<sup>nc</sup> de Chalvignac. — *Montetredente*, x<sup>e</sup> s<sup>e</sup> (test. de Théoderhilde).
- TRÉDESS, vill. ruiné, c<sup>nc</sup> de Saint-Gérons. — *Mansus de Treden*, 1444 (arch. mun. d'Aurillac, s. III, c. 21).
- TRÉIZE-VENTS (LES), ham., c<sup>nc</sup> de Saint-Martin-Cantalès.
- TRÉLIS, écart, c<sup>nc</sup> de Cozens.
- TRÈM (LE), mont. à vacherie, c<sup>nc</sup> de Laroquevieille.
- TRÉMATS, vill., c<sup>nc</sup> de Boisset. — *Le Trémat*, 1852 (Dict. stat. du Cantal).
- TRÉMENGOS, dom. ruiné, c<sup>nc</sup> de Diemme. — *La horie de Trémengous*, 1618 (terr. de Diemme).
- TRÉMISOU (LE), ruiss., affl. de la Rue, c<sup>nc</sup> de Condat-en-Fenières; cours de 4,400 m. — *Ruisseau de Trémisieux*, 1837 (état des riv. du Cantal).
- TRÉMIZET, vill., c<sup>nc</sup> de Condat-en-Fenières. — *Trémizet*, 1550 (terr. du quartier de Marvaud). — *Trémizault*, 1668 (état civ. de Marcenat). — *Trémisanz*, 1673; — *Trémizand*, 1675; — *Trémizarr*, 1678; — *Trémizault*, 1682 (état civ.). — *Trémizaur*, 1776 (arch. dép. s. G.). — *Trémisanz*, 1777 (état civ.).
- TRÉMOLLI, ham. avec manoir, c<sup>nc</sup> de Vézac.
- TRÉMOLIÈRE (LA), mont. à vacherie, c<sup>nc</sup> d'Allouze. —

- Pastoralis de la Tremolegra*, 1510; — *La Tremolyria*, 1511 (terr. de Maurs).
- TRÉMOLIÈRE (LA), presbytère, c<sup>ne</sup> d'Anglards-de-Salers.
- TRÉMOLIÈRE (LA), dom. ruiné, c<sup>ne</sup> de Giou-de-Mamou.  
— *Tenement de la Trémolière*, 1741 (anc. cad.).
- TRÉMOLIÈRE (LA), vill., c<sup>ne</sup> de Jussac. — *Mansus da la Tremolegra*, 1369 (arch. mun. d'Aurillac, s. G., p. 19). — *La Tremolhicyra*, 1464 (terr. de Saint-Christophe). — *La Trémoliera; la Trémobeyra alias Roussilho*, 1552 (*id.* de Nozières). — *Trémoles; la Trémolie; la Trémolles*, 1567 (*id.* de Saint-Christophe). — *La Trémolière; la Trémolière*, 1622 (inv. des titres de la cure de Jussac). — *La Trémolière*, 1668 (état civ.). — *La Trémolière*, 1669 (*id.* de Saint-Germin). — *La Trémoulière*, 1718; — *Latrémoulière*, 1739 (arch. dép. s. G.).
- TRÉMOLIÈRE (LA), dom. ruiné, c<sup>ne</sup> de Pers. — *Affarium mansi da la Tremolegra*, 1414 (pap. de la fam. de Montal).
- TRÉMOLIÈRE (LA), vill., c<sup>ne</sup> de Saint-Santin-de-Maurs.  
— *La Trémollière*, 1612; — *La Trémolyre*, 1613; — *La Trémolyre*, 1615; — *La Trémoliegrya*, 1628 (état civ.). — *La Trémolière*, 1740 (reconn. au seign. de Montmurat). — *La Trémoulière*, 1753 (anc. cad.).
- TRÉMOLIÈRE (LA), ham., c<sup>ne</sup> de la Ségulassière. — *La Trémoulière* (Cassini). — *La Trémoulière*, 1857 (Dict. stat. du Cantal).
- TRÉMOLIÈRE (LA), vill. et chât. féodal ruiné, c<sup>ne</sup> de Vabres. — *La Tremolegra*, 1503 (arch. dép. s. E.). — *Trémoulières*, 1745; — *La Trémoulières*, 1782; — *La Trémoulière*, 1788 (*id.* s. G., t. 43). — *Trémoulières*, 1857 (Dict. stat. du Cantal).
- La Trémolière était, avant 1789, régie par le droit cout., et siège d'une just. seign. ressort. à la senécl. d'Auvergne, en appel de la prév. de Saint-Flour.
- TRÉMOLIÈRES (LES), dom. ruiné, c<sup>ne</sup> de Pailhac. — *Tenement de las Trémoliegryas*, 1542; — *Las Trémoliegryas*, 1594 (terr. de Bressanges).
- TRÉMOLÈRES (LES), dom. ruiné et mont. à bucons, c<sup>ne</sup> de Pailhérois. — *La Trémoulière*, 1668; — *La Trémoulière*, 1671 (nommée au p<sup>re</sup> de Monaco). — *Latrémoulière*, 1695 (terr. de la command. de Carlat). — *Baron de Trémouiller* (Cassini).
- TRÉMONT, vill., c<sup>ne</sup> de Saint-Girgues-de-Malbert. — *Mansus de Treymon*, 1464 (terr. de Saint-Christophe). — *Treymon*, 1677 (*id.* de Saint-Chamant). — *Treymon*, 1679 (arch. dép. s. G., t. 16). — *Treymont*, 1687 (état civ. de Pleaux). — *Treymont* (Cassini). — *Trémont* (État-major).
- TRÉMOUILLE, vill. et chât. détruit, c<sup>ne</sup> de Cros-de-Cantal.
- Montvert. — *Mansus de Tremolhas*, 1402 (arch. mun. d'Aurillac, s. III, c. 21). — *Mas de Trémoulhez*, 1449 (enq. sur les droits des seign. de Montal). — *Trémolhes*, 1633; — *Trémolles*, 1634 (état civ.). — *Trémolhes*, 1636 (liève de Poul). — *Trémolhas*, 1637; — *Trémoulthes*, 1653 (min. Sarrauste, n<sup>o</sup>). — *Trémolhes*, 1656 (état civ. de Pleaux). — *Trémouilles*, 1744 (anc. cad. de Saint-Santin-Cantalès). — *Trémouilles*, 1750 (inv. des biens de l'hôp. de Laroquebron).
- TRÉMOUILLE, ruiss., affl. du ruisseau Nègre, c<sup>ne</sup> de Cros-de-Montvert; cours de 2,000 m.
- TRÉMOUILLE, ruiss., affl. de la Maronne, coule aux finages des c<sup>nes</sup> de Saint-Santin-Cantalès, Arnac et Cros-de-Montvert; cours de 7,500 m.
- TRÉMOUILLE-MARCHEL, c<sup>ne</sup> de Champs, et chât. détruit.  
— *Trémollette*, 1401 (spicil. Brivat.). — *Tremoltheta*, 1409 (arch. général. de Sartiges). — *Tremolie*, 1535 (Pouillé de Clermont, don gratuit). — *Trémouilles Marcha en Auvergne*, 1672 (état civ. de Pleaux). — *Trémouille Marchal*, 1681 (*id.* de Champs). — *Trémouille*, 1684 (*id.* de Saïgues). — *Trémouille*, 1685 (*id.* de Champs). — *Trémouil*, 1784 (arch. dép. s. E.). — *Trémouille-Marchal* (Cassini).
- Trémouille-Marchal était, avant 1789, de la Basse-Auvergne, du dioc. et de l'évêq. de Clermont, de la subdélég. de Bert. Régi par le droit cout., il dépend. de la just. seign. de la vic de la Roche, et ressort. à la senécl. d'Auvergne, en appel du baill. de Thimières. — Son église, dédiée à saint Martin, était une cure à la nomination du chapitre de Vieu-Comte. Elle a été érigée en succursale par décret du 28 août 1808.
- TRÉMOUILLES, vill., c<sup>ne</sup> de Ladinhac. — *Tremolhas*, 1464 (vente par Guill. de Treysac). — *Trémoulhas*, 1590 (pièces de l'abbé Delmas). — *Trémoulhas*, 1610 (aveu de J. de Postels). — *Trémoulhas*, 1668; — *Trémoulières*, 1669; — *Trémoulhas*, 1671 (nommée au p<sup>re</sup> de Monaco). — *Trémoulhas*, 1679; — *Trémouille*, 1690 (état civ. de Leucamp). — *Trémouilles*, 1742 (*id.* de la Capelle-en-Vézère). — *Trémoules; Trémouilles*, 1747; — *Trémouilles*, 1752 (arch. dép. s. G.).
- TRÉMOUILLES, ruiss., affl. du ruisseau de Gaucos, c<sup>ne</sup> de Ladinhac; cours de 1,600 m.
- TRÉMOUILLIÈRE (LA), mont. à vacherie et bois auj. défriché, c<sup>ne</sup> de Faverolles. — *Nemus dictum by bos de la Tremolegra*, 1507 (arch. dép. s. II).
- TRÉMOUL (LE), écart, c<sup>ne</sup> de Saint-Julien-de-Toussac.  
— *Le Trémoul*, 1739 (état civ. de Quézac). — *Le Trémoul* (Cassini).

- TRÉMOIL (LE), ham., c<sup>nc</sup> de Saint-Saury. — *Trémoullac*, 1642 (min. Sarrauste, n<sup>o</sup>). — *Trémouil*, 1857 (Dict. stat. du Cantal).
- TRÉMOULÈS, vill., c<sup>nc</sup> de Vézac. — *Tremoletum*, 1466 (arch. de l'hôpit. d'Aurillac). — *Tremolet*, 1486 (reconn. à J. de Montamat). — *Trémolez*, 1522 (min. Vigery, n<sup>o</sup>). — *Trémollet*, 1610 (aveu de J. de Pestels). — *Trémolles*, 1669 (nommée au p<sup>nc</sup> de Monaco). — *Trémoulet*, 1680 (arch. dép. s. C).
- TRÉMOULET, vill., c<sup>nc</sup> de Molompize. — *Trémoulet*, 1526 (terr. d'Aurouse). — *Moulet*, 1667; — *Trémoulay*, 1738 (état civ. de Saint-Victor-sur-Massiac). — *Trémoulet*, 1784 (Chabrol, t. IV).
- TRÉMOULET (LE), ruiss., affl. de l'Alagnon, c<sup>nc</sup> de Molompize; cours de 2,500 m.  
Ce ruissseau porte aussi le nom d'*Aurouse*.
- TRÉMOULET, ham. avec manoir, c<sup>nc</sup> de Thiézac. — *Trémolles*; *Trémollet*, 1668; — *Domaine de Trémoulet*, 1671 (nommée au p<sup>nc</sup> de Monaco).
- TRÉMOULIÈRE (LA), mont. à vacherie, c<sup>nc</sup> de Pailhérols. — *La Trémouyère* (états de sections).
- TRÉMOULIÈRES (LES), f<sup>nc</sup>, c<sup>nc</sup> de Riom-ès-Montagnes. — *La Trémoulière*, 1857 (Dict. stat. du Cantal).
- TRÉMOULINES, vill., c<sup>nc</sup> de Prunet. — *Tremolinus*, 1489 (reconn. à J. de Montamat). — *Trémolenas*, 1540 (min. Destaing). — *Trémoulines*, 1549 (id. Boygues). — *Trémouls*, 1564 (id. Boyssonade). — *Trémoulynes*, 1610 (aveu de J. de Pestels). — *Trémoulines*, 1668; — *Trémouines*, 1669; — *Trémoulines*, 1670 (nommée au p<sup>nc</sup> de Monaco).
- TRÉMOUX (LE), écart, c<sup>nc</sup> de Laroquevieille.
- TRÉMOUX (LES), écart, c<sup>nc</sup> de Saint-Julien-de-Toursac.
- TRÉNAC, ruiss., affl. du Vezou, c<sup>nc</sup> de Cozens et de Pierrefort; cours de 3,800 m.
- TRÉNAC, vill., c<sup>nc</sup> de Pierrefort. — *Trenac*, 1607; — *Trenac*, 1610 (état civ.). — *Trenat*, 1857 (Dict. stat. du Cantal).
- TRÉNET, dom. ruiné, c<sup>nc</sup> de Clavières. — *Village de Trenet*, 1731 (terr. de Montchamp).
- TRENTY, m<sup>ns</sup>, c<sup>nc</sup> de Roussy.
- TREPS (LES), dom. ruiné, c<sup>nc</sup> de Laroquebrou. — *Affarium dals Treps*, 1301 (pap. de la fam. de Montal).
- TREPSAT, vill., c<sup>nc</sup> de Giou-de-Mamou. — *Tressac*, 1610 (aveu de J. de Pestels). — *Tersac*, 1670 (nommée au p<sup>nc</sup> de Monaco). — *Tressac*, 1686; — *Terssac*, 1756 (arch. dép. s. C).
- TREPS-DE-LA-JARDIAC (LES), dom. ruiné, c<sup>nc</sup> de Teissières-de-Cornet. — *Affar appelé des Treps-de-la-Jardiac*; *Affar des Tresses-de-la-Jardiac*, autrefois *de la Coste-de-Meyrou*, 1772 (terr. du prieuré de Teissières-de-Cornet).
- TRESCOLS, écart, c<sup>nc</sup> de la Besserette.
- TRESCOLS, écart, c<sup>nc</sup> de Pierrefort.
- TRETS-FALTS (LES), mont. à vacherie, c<sup>nc</sup> de Leyvaux.
- TRETS-FONTS-BAS ET HAUTS (LES), écarts, c<sup>nc</sup> de Sansac-Véinazès. — *Troisfonds-Bas*; *Troisfonds-Haut*, 1857 (Dict. stat. du Cantal).
- TRETS-PEYRES (LES), écart, c<sup>nc</sup> de Saignes. — *Tripière* (Cassini).
- TREYSSAC, m<sup>ns</sup> et dom. ruiné, c<sup>nc</sup> de Menet. — *Mansus de Creyssac*; *molenium de Creyssaco*, 1441 (terr. de Saignes). — *Le moulin de Treyssac*, 1506 (id. de Riom).
- TRIADINAT, ham., c<sup>nc</sup> de Mourjou.
- TRIANDE (LA), écart, c<sup>nc</sup> de Loupiac.
- TRIANAC (LE), ruiss., affl. du Goul, c<sup>nc</sup> de Raulhac; cours de 1,300 m.
- TRIAT (LE), écart, c<sup>nc</sup> du Trioulou.
- TRIBOULAN, mont. à vacherie, c<sup>nc</sup> de Thiézac. — *Montagne du Triboulan*, 1640 (pièces du cab. Lacassagne). — *Triboulant*, 1668 (nommée au p<sup>nc</sup> de Monaco). — *Tribulan*, 1692 (terr. de Saint-Grand).
- TRICHRIS, dom. ruiné, c<sup>nc</sup> de Peyrusse. — *Mansus de Trichris*, 1471 (terr. du Foydit).
- TRICOGNE (LA), ham., c<sup>nc</sup> de Beaulieu. — *La Trecoque* (État-major).
- TRIELLE, ham., c<sup>nc</sup> de Thiézac. — *Trulle*, 1668; — *Trulle*, 1670 (nommée au p<sup>nc</sup> de Monaco). — *Trièle*, 1674 (terr. de Thiézac). — *Trielles*, 1746 (anc. cad.). — *Triesse*, 1857 (Dict. stat. du Cantal).
- TRIEU (LI), mont. à vacherie, c<sup>nc</sup> d'Allanche.
- TRIEU (LE), dom. ruiné, c<sup>nc</sup> de Saint-Projet. — *Le village de Trieu*, 1717 (terr. de Beauclair).
- TRIEUX (LE SUC DES), mont. à vacherie, c<sup>nc</sup> de Saint-Saturnin.
- TRIGNOLS, écart, c<sup>nc</sup> de Champs. — *Trévolle*, 1615; — *Triniolle*, 1660 (état civ.). — *Trignoles*, 1855 (Dict. stat. du Cantal).
- TRILLE (LE PLECH DE LA), mont. à vacherie, c<sup>nc</sup> du Vignad.
- TRIMIÉ (LE), ravine, affl. de la Jordanne, c<sup>nc</sup> de Lascelle et de Saint-Cirgues-de-Jordanne; cours de 3,000 m.
- TRIMOLÈGE, écart, c<sup>nc</sup> de Diègne. — *Trémoulge* (Cassini).
- TRIN (LE), dom. ruiné, c<sup>nc</sup> de Labrousse. — *Affar del Tring*, 1606 (terr. de N.-D. d'Aurillac).
- TRIN, ham., c<sup>nc</sup> de Saint-Étienne-de-Clarlac. — *Village*

*de Triu*. 1610 (aveu de J. de Pestels). — *Trius*, 1669 (état civ. de Polminhac).

TRINAC, vill., c<sup>ne</sup> de Pleaux. — *Estronacum*, 1502 (terr. de Cussac). — *Tréniac*, 1646; — *Triniac*, 1686 (état civ.). — *Triguac*, 1743 (arch. dép. s. G, l. 40).

TRINITAT (LA), écart détruit, c<sup>ne</sup> de Champs.

TRINITAT (LA), c<sup>ne</sup> de Chaudesaigues. — *Ecclesia de Trinitate*, xiv<sup>e</sup> s<sup>c</sup> (Pouillé de Saint-Flour). — *Trinitat*, 1688 (pièces du cab. de Bonnefons). — *La Trinité*, 1784 (Chabrol, t. IV).

La Trinitat était, avant 1789, de la Haute-Auvergne, du dioc. de l'élect. et de la subdélég. de Saint-Flour. Régie par le droit écrit, elle dépendait de la justice seign. de la Roche-Ganillac, et ressort. à la sénéch. d'Auvergne, en appel de la prév. de Saint-Flour. — Son église, dédiée à la sainte Trinité, était un prieuré avec chapitre, de l'ordre de Saint-Augustin de Montsalvy. Elle a été érigée en succursale par décret du 28 août 1808.

TRINS, vill., c<sup>ne</sup> de Quézac. — *Domaine de Trius*, 1668 (nommée au p<sup>c</sup> de Monaco).

TRINS (LE PUECH DE), ham., c<sup>ne</sup> de Quézac. — *Affar appellé lou Puech-de-Triu*, 1668 (nommée au p<sup>c</sup> de Monaco). — *Teil del Paer* (Cassini).

TRIONS (LES), mont. à vacherie, c<sup>ne</sup> de Cheylade.

TRIOU (LE), ham., c<sup>ne</sup> de Chastel-Marlhac. — *Le Trie* (Cassini). — *Le Triou* (État-major).

TRIOU (LE), f<sup>me</sup>, c<sup>ne</sup> de Cheylade. — *Affar appellé del Triou*, 1514; — *Le Triouf*, 1539 (terr. de Cheylade). — *Le Trious* (Cassini).

TRIOU (LE), ruiss., affl. de la Rhue, c<sup>ne</sup> de Cheylade; cours de 2,500 m.

TRIOULOU (LE), c<sup>ne</sup> de Maurs. — *Treolo*, xiv<sup>e</sup> s<sup>c</sup> (Pouillé de Saint-Flour). — *Locus de Triolane*, 1462 (pièces de l'abbé Delmas). — *Treule*, xvii<sup>e</sup> s<sup>c</sup> (reconn. au prieur de Saint-Constant). — *Trioulou*, 1626 (état civ. de Maurs). — *Treoulou*, 1629 (*id.* de Saint-Santin-de-Maurs). — *Tréglou; le Triolu; le Triolou*, 1744. — *Le Tréoulou*, 1745; — *Le Trioulou*, 1747 (état civ.). — *Le Trioulou*, 1747 (*id.* de Saint-Étienne-de-Maurs).

Le Trioulou était, avant 1789, de la Haute-Auvergne, du dioc. de Saint-Flour, de l'élect. et de la subdélég. d'Aurillac. Régie par le droit écrit, il était le siège de la justice seign. du prieuré, et ressort. au bailliage d'Aurillac, en appel de la prév. de Maurs. — Son église, dédiée à saint Blaise et à sainte Marie, était un prieuré et a été une annexe de Saint-Constant. — Par ordonnance royale du 26 juin 1821, elle a été érigée en chapelle vicariale, puis en succursale par une autre ordonnance du 24 mars 1840.

TRIOUS (LOUS), mont. à vacherie, c<sup>ne</sup> de Laveissenet.

TRIZAC, c<sup>ne</sup> de Riom-ès-Montagnes. — *Trizac*, xiv<sup>e</sup> s<sup>c</sup> (charte dite de Clovis). — *Trissac*, 1224 (mon. pontif. av.). — *Trizacum*, 1269 (homme à l'évêque de Clermont). — *Trizacs*, 1381 (spiel. Brivat). — *Trisatum*, 1441 (terr. de Saïgues). — *Trisacum*, 1520 (*id.* d'Apchon). — *Treizac; Treuzac*, 1651 (anc. min. Chalvignac, n<sup>o</sup>). — *Le bourg de Tiazac*, 1682 (état civ. de Salers). — *Trézac*, 1684; — *Treizac*, 1687 (anc. min. Chalvignac, n<sup>o</sup>). — *Treizac*, 1690 (état civ. de Salers). — *Truzac*, 1744 (arch. dép. s. G).

Trizac était, avant 1789, de la Haute-Auvergne, du dioc. de Clermont, de l'élect. et de la subdélég. de Mauriac. Régie par le droit cout. il était le siège d'une justice seign. ressort. à la sénéch. d'Auvergne, en appel du bailliage de Salers. — Son église, autrefois dédiée à saint Bazire, et actuellement sous le voc. de l'Assomption, était une cure à la nomination du prieur de Vebret. Elle a été érigée en succursale par décret du 28 août 1808.

TRIZAGUE (LA), m<sup>ne</sup>, c<sup>ne</sup> d'Ally.

TRIZAGUE (LA), m<sup>ne</sup>, c<sup>ne</sup> d'Escorailles. — *Molin d'Escorailles*, 1695 (état civ. d'Ally). — *Moulin de la Trisagriva*, 1778 (inv. des arch. de la mais. d'Humières).

TROIS-COLS (LES), taillis et mont. à vacherie, c<sup>ne</sup> de Lavignerie. — *Bois del Trescoilh*, 1551; — *Trescoil*, 1600; — *Montaigne appellée des Trescol*, 1618 (terr. de Dième). — *Trescolz*, 1668 (nommée au p<sup>c</sup> de Monaco).

TROIS-CROIX (LES), ham., c<sup>ne</sup> de Pers.

TROIS-CROIX (LES), écart, c<sup>ne</sup> de Saint-Antoine.

TROIS-GRANGES (LES), écart, c<sup>ne</sup> d'Apchon.

TROIS-PIERRES (LES), ruiss., affl. de l'Alagnon, c<sup>ne</sup> de Laveissière. — *Rif de las Parvas; ruyssau de la Peyra*, xv<sup>e</sup> s<sup>c</sup> (terr. de Chambeuil).

TROIS-PIERRES (LES), mont. à vacherie, c<sup>ne</sup> de Marchastel. — *Les Trespeyres*, 1650 (terr. de l'abb. de Feniers).

TROMPE (LA), m<sup>ne</sup>, c<sup>ne</sup> de Cozens.

TROMPETTE (LA), ham., c<sup>ne</sup> de Labrousse.

TROUC (LE), dom. ruiné et mont. à burons, c<sup>ne</sup> de Colaudres. — *Montana de Trous*, 1513; — *Mansus de Tons*, 1520 (terr. d'Apchon). — *Montaigne des Trouz*, 1607 (*id.* de Trizac). — *Le Trouq* (Cassini).

TROUC (LE), dom. ruiné, c<sup>ne</sup> de Glénat. — *Fillaige del Trouc*, 1669 (nommée au p<sup>c</sup> de Monaco).

TROUC (LE), vill., c<sup>ne</sup> de Saint-Mamet-la-Salvetat. — *Mansus des Trouz*, 1531 (min. Vigery, n<sup>o</sup>). —



- Lou Tronq*, 1623; — *Village del Tronc*, 1635; — *Lou Tronc*, 1637 (état civ.). — *Loutrouq*, 1728; — *Lou Trouq*, 1743 (arch. dép. s. C, l. 4).
- TRONC (LE), écart, c<sup>ne</sup> de Saint-Urcize.
- TRONC (LE STE DEL), dom. ruiné et mont. à vacherie, c<sup>ne</sup> du Vigean. — *Podium del Tronc*, 1473 (terr. de Mauriac).
- TRONC-BAS (LE), mont. à burons, c<sup>ne</sup> de Trizac. — *Montagne de Trons-Soutro*, 1782 (arch. dép. s. C). — *Le Tronq-Bas* (Cassini).
- TRONCHE (LA), dom. ruiné, c<sup>ne</sup> de Peyrusse. — *Mausus de Tranches*, 1471 (terr. du Feydit).
- TRONCHEURE (LA), mont. à vacherie, c<sup>ne</sup> de Landeyrat.
- TRONCHON, m<sup>ne</sup>, c<sup>ne</sup> de Menet.
- TRONCHY, vill., c<sup>ne</sup> de Saint-Martin-Valmeroux. — *Mas du Tronchis*, 1443; — *La Tronche*, 1508 (arch. dép. s. E). — *Tronches*, 1698; — *Tourles*, 1703 (état civ.). — *Tronchy*, 1743 (*id.* de Saint-Bonnet-de-Salers). — *Bronches*, 1784 (Chabrol, t. IV). — *Tronchus* (Cassini). — *Tronchus* (État-major).
- TRONQUE (LA), vill. et tour de guet détruite, c<sup>ne</sup> d'Ayrens. — *Le fort de la Tronque*, 1676 (état civ.).
- TRONQUIÈRES, vill. et mais. de campagne, c<sup>ne</sup> d'Aurillac. — *Tronquières*, 1710 (arch. mun. d'Aurillac, s. GG, p. 3).
- TROTAPPEL, vill., c<sup>ne</sup> de Mourjou. — *Trotapel*, 1670 (terr. de Calvinet). — *Trotapel*, 1786 (lieu de Calvinet). — *Trotapel* (Cassini).
- TRON-BAS ET HAUT (LES), écarts, c<sup>ne</sup> de Saint-Martin-sous-Vigouroux.
- TRUCÈRE (LA), mont. à burons, c<sup>ne</sup> de Lascelle.
- TROU-DE-LOUP (LE), ham., c<sup>ne</sup> de Mauriac.
- TROUPEL, mont. à burons, c<sup>ne</sup> de Pailherols.
- TROUPEL, dom. ruiné, c<sup>ne</sup> de Polminhac. — *Le mas Troupel*, 1692 (terr. de Saint-Geraud).
- TROQUESIE (LA), dom. ruiné, c<sup>ne</sup> d'Arches. — *Boria de la Troquesia*, 1473; — *La Turquesia*, 1474; — *La Troquesia*, 1680 (terr. de Mauriac).
- TROUSSELIÈRE, m<sup>ne</sup>, c<sup>ne</sup> de Chaliers. — *Molin de Trousselher*, 1508; — *Trousselher*, 1630; — *Troussellier*, 1662; — *Troussellou*, 1730 (terr. de Montchamp). — *Troussellier* (État-major).
- TROUSSEYRIE (LA), vill., c<sup>ne</sup> de Pers. — *La Trouseyrie*, 1666 (état civ. de Glénat). — *La Trouseyrie*, 1671 (arch. mun. d'Aurillac, s. GG, c. 6). — *La Troussairie* (Cassini).
- TROUVESSEADE, dom. ruiné, c<sup>ne</sup> de Neuvéglise. — *Le village de Trovessade*, 1618 (terr. de Soriers).
- TRUCVILLEUX, ham., c<sup>ne</sup> de Vêdrines-Saint-Loup. — *Tru haultou*, 1837 (Dict. stat. du Cantal).
- TRIEFOI (LE), écart, c<sup>ne</sup> de Leynhac.
- TRIEYÈRES (LES), dom. ruiné, c<sup>ne</sup> de Pers. — *Village des Trieyères*, 1708 (état civ. de Saint-Paul-des-Landes).
- TRUYÈRE (LA), riv., affl. du Lot, coule aux finages des c<sup>nes</sup> de Villedieu (Lozère), Chaliers, Anglards-de-Saint-Flour, Allenze, Faverolles, Méallet, Lavastrie, Sarrus, Saint-Martial, Oradour, Espinasse, Sainte-Marie, Montsalvy (Cantal) et Entraigues (Lot). Son cours, dans le Cantal, est de 49,000 m. — *Triobris*, 1<sup>er</sup> s<sup>e</sup> (Sidoine Apollinaire). — *Rivière de Trucyrer; Trucève; Trucyre*, 1494 (terr. de Mallet). — *Aqua Trucyrrie; aquo del Troyre*, 1510 (*id.* de Maurs). — *Rivière de Troire; Troyre*, 1624 (*id.* de Ligonnès). — *Rivière de Trocyre; Trocyres*, 1630 (*id.* de Montchamp). — *Trucyre*, 1671 (nomme au p<sup>e</sup> de Monaco). — *Trocyre; Troayry; Truciers*, 1730 (terr. de Montchamp). — *Trucyre*, 1837 (état des rivières du Cantal).
- TUDES (LES), écart, c<sup>ne</sup> de Saint-Saturnin.
- TUBÉROUSE (LA), écart, c<sup>ne</sup> de Saint-Étienne-de-Biom.
- TUÏLE (LA), mont. à vacherie, c<sup>ne</sup> de Claudesaignes. — *La Tuile d'Apcher*, 1508; — *Le peuch de la Tuille*, 1662; — *La Tuile d'Apcher*, 1686; — *La Tuile d'Apcher*, 1730 (terr. de la Garde-Boussillon).
- TUÏLE (LA), ruiss., affl. du ruisseau de Chavagnac, c<sup>ne</sup> de ce nom; cours de 800 m.
- TUÏLE (LE PUY DE LA), mont. à vacherie, c<sup>ne</sup> des Deux-Verges, de Jabrua et de la Trinitat. — *Le Peuch de la Tuille*, 1662 (terr. de la Garde-Boussillon). — *Le Puy de la Tuile* (État-major).
- TUÏLE (LA), vill. détruit, c<sup>ne</sup> de la Monselie. — *La Tienlo*, 1560; — *La Tieuille; la Tioubyre*, 1637; — *La Thioille; las Tionlles*, 1638 (terr. de Murat-la-Rabe). — *La Thionlle*, 1783 (aven au 101 par G. de la Croix).
- TUÏLE (LA), écart, mont. à vacherie, c<sup>ne</sup> de Ruines.
- TUÏLE (LA), repaire détruit, c<sup>ne</sup> de Saint-Étienne-de-Maurs. — *Le repaire de la Tuille*, 1668 (état civ.).
- TUÏLE (LA), ruiss., affl. de la Dordogne, coule aux finages des c<sup>nes</sup> de Trémouille-Marchal, Lanobre et Beaulieu; cours de 1,900 m.
- TUÏLE (LA), ruiss., affl. de la Sionne, c<sup>ne</sup> de Vernols; cours de 2,500 m.
- TUÏLERIE (LA), écart, c<sup>ne</sup> de Madic. — *La Tuillerie* (Cassini).
- TUÏLERIE (LA), écart, c<sup>ne</sup> de Biom-ès-Montagnes.
- TUÏLES (LES), ham., c<sup>ne</sup> de Massiac. — *Les Tuiles*, 1669 (état civ.). — *Les Tuilles*, 1717 (*id.* de Saint-Étienne-sur-Massiac). — *Tuilles; la Tuile*, 1784 (Chabrol, t. IV).

- TUILLÈRE (LA), écart, c<sup>ms</sup> d'Anzers. — *La Tuillière*, 1859 (Dict. stat. du Cantal).
- TUILLÈRE (LA), dom. ruiné, c<sup>ms</sup> de Carlat. — *La Tuillière*, 1668 (nommée au p<sup>o</sup> de Monaco).
- TUILLÈRE (LA), dom. ruiné, c<sup>ms</sup> de Cassaniouze. — *Domaine de la Tuillière*, 1740 (anc. cad.).
- TUILLÈRE (LA), écart, c<sup>ms</sup> de Charimensac. — *La Tuillière*, 1784 (Chabrol, t. IV). — *La Thuillière* (Cassini).
- TUILLÈRE (LA), briqueterie, c<sup>ms</sup> de Coren. — *Las Teuliras*, 1508; — *La Thiouleyre*, 1730; — *Las Tiouleyres*, 1762 (terr. de Montchamp).
- TUILLÈRE (LA), ham. et m<sup>ns</sup>, c<sup>ms</sup> de Dienné. — *Mansus de Teuleras*, 1279; — *La Teulieura*, 1315; — *La Teulegra*, 1451 (arch. dép. s. E.). — *La Thyouleyre*, 1595; — *La Thiouleyre*, 1600; — *La Thiouleyre*; la Thiouleyre; la Thiouloire, 1618 (terr. de Dienné). — *La Thiouleyro*, 1619 (min. Danty, n<sup>o</sup>). — *La Tuillière*, 1667 (liève de Dienné). — *La Tuilière*, 1673 (nommée au p<sup>o</sup> de Monaco). — *Las Thuuliers*, 1778 (cens de Dienné). — *La Tiouleyre*, 1784 (Chabrol, t. IV).
- TUILLÈRE (LA), ruiss., all. de la Santoire, c<sup>ms</sup> de Dienné; cours de 1,950 m. — *Lou rieu Muscarou*; *Muscheyron*; *rif de Lashomes*, 1600; — *Lou rieu Muscheiron*; *rif de Ponou*; *Ponou*; *lou rieu de la Poch*; *Porh*; *Riou-Marti*, 1618 (terr. de Dienné).
- TUILLÈRE (LA), dom. ruiné, c<sup>ms</sup> de Lascelle. — *La bagia de las Tuilliers*, 1594 (terr. de Fracor).
- TUILLÈRE (LA), dom. ruiné, c<sup>ms</sup> de Menet. — *Mansus de la Teulegra*, 1441 (terr. de Saïgues).
- TUILLÈRE (LA), dom. ruiné, c<sup>ms</sup> de Ronziers. — *Village de la Tioulbères*, 1668 (nommée au p<sup>o</sup> de Monaco).
- TUILLÈRE (LA), chapelle ruinée et mont. à vacherie, c<sup>ms</sup> de Saint-Clément et de Thiézac. — *Montagne de la Teulière*, 1668 (nommée au p<sup>o</sup> de Monaco). — *Montagne de la Tuillière*, 1694 (pièces du cab. Lacassagne). — *La Tuilière* (Cassini).
- TUILLÈRE (LA), écart, c<sup>ms</sup> de Salins. — *La Tuillière* (État-major).
- TUILLÈRE (LA), écart, c<sup>ms</sup> de Thiézac. — *Mansus de la Teulegra*, 1487 (reconn. à J. de Montamat). — *La Teulère*, 1573 (terr. de la chapell. des Blats). — *La Teulegra*; la Tuulera, 1584 (terr. de Polmiuhac). — *La Tuillière*, 1610 (aven. de J. de Pestels). — *La Tuillière*; la *Teulière*, 1668; — *La Teulière*, 1670; — *La Teulière*, 1671 (nommée au p<sup>o</sup> de Monaco). — *La Tuilière*; la *Thuylière*, 1674 (terr. de Thiézac). — *La Tuilière*, 1694; — *La Tuillière*, 1703 (état civ. de Saint-Clément). — *La Tuilière* (Cassini). — *La Tuillière*, 1857 (Dict. stat. du Cantal).
- TUILLÈRE (LA), vill., c<sup>ms</sup> de Trémonville-Marchal. — *La Tuillière*, 1857 (Dict. stat. du Cantal).
- TUILLIÈRES (LES), dom. ruiné, c<sup>ms</sup> de Velzie. — *Buge de las Teulhières*, 1594 (terr. de Fracor).
- TUILLIÈRES (LAS), écart, c<sup>ms</sup> de Saint-Constant. — *La Teyssehia*, 1622 (état civ.). — *Las Theuliers*, 1634 (id. de Saint-Étienne-de-Maurs). — *Las Teuliers*, 1637; — *Las Tuuliers*, 1692 (état civ.). — *Lastuliers*, 1749 (anc. cad.).
- TULOU, m<sup>ms</sup> ruiné, c<sup>ms</sup> de Labrousse.
- TURAN (LE), f<sup>ms</sup>, c<sup>ms</sup> de Saint-Chamant. — *Le Terraud* (Cassini). — *Les Thurands*, 1855 (Dict. stat. du Cantal).
- TURAND (LE), mont. à vacherie, c<sup>ms</sup> de Cheylade et de Saint-Saturnin. — *Las Terondes de la Fageta*, 1366 (arch. dép. s. II). — *Las Terondes de la Fagita*, 1366 (la maïs. de Graule). — *Le Thurand*, 1514 (terr. de Cheylade).
- TURAND (LE), écart, c<sup>ms</sup> de Saint-Saturnin.
- TURBLANC, ham., c<sup>ms</sup> de Teissières-les-Bouliès.
- TURGOR, ruiss., all. du ruisseau de Peyri, c<sup>ms</sup> de Saint-Paul-des-Landes et de la Capelle-Viescaup; cours de 2,800 m.
- TURLANDE, vill. et chât. féodal détruit, c<sup>ms</sup> de Paulhenc. — *Jurlanda*, [996] (Gall. christ., t. II, inst. col. 129). — *Turlanda*, 1256 (id. col. 478). — *Turlanda*, 1410 (arch. dép. s. G.). — *Turlanes*, 1653 (état civ. de Pierrefort). — *Turlande*, 1730 (terr. de Montchamp). — *Turlande*; *forêt de Turlande appelée le Bois du Roi*, 1778 (arch. dép. s. E.).
- Turlande était un manoir de la vicomté de Murat avant son démembrement vers 1643; il comprenait les paroisses de Paulhenc, Sainte-Marie et Védrières-Saint-Loup.
- Turlande était, avant 1789, le siège d'une justice royale régie par le droit écrit, et ressort. au bailliage de Vic, en appel de la cour royale de Murat.
- Par décret du 6 novembre 1856, l'église de Turlande a été distraite du territ. de la succursale de Paulhenc et érigée en succursale distincte.
- TURLANDE, dom. ruiné, c<sup>ms</sup> de Montchamp. — *Boys de Turlande*, 1508; — *Tènement de Turlande sire del Ventadour*, 1730 (terr. de Montchamp).
- TURER (LE), ham., c<sup>ms</sup> d'Arnac.
- TRYGO (LA), mont. à vacherie, c<sup>ms</sup> de Saint-Cirgues-de-Jordanne.

## U

- UCHAFOL, vill. détruit, c<sup>nc</sup> de Cozens. — *Mansus d'Uchefol*, 1511 (terr. de Maurs).
- UCHAFOL, bois défriché, c<sup>nc</sup> de Tanavelle. — *Nemus Uchafout*, 1510 (terr. de Maurs).
- UGÉOLS, vill., c<sup>nc</sup> de Saint-Ilvide. — *Affarium d'Ugolz*, 1346 (arch. dép. s. G). — *Huzolz*, 1464; — *Ugholz*, 1566 (terr. de Saint-Christophe). — *Egiolz*, 1578; — *Ugiols*, 1581; — *Ugholes*, 1586 (min. Lascombes, n<sup>re</sup>). — *Ughol*, 1624 (état civ. d'Aurillac). — *Ugéol* (Cassini).
- UGÉOLS, ruiss., affl. du Bex, c<sup>ncs</sup> de Saint-Ilvide et de Saint-Cerini; cours de 1,400 m.
- UMBERERTANS, dom. ruiné, c<sup>nc</sup> de Saint-Santin-Cantalès. — *Lo mus Uंबरertans*, 1324 (reconn. aux seign. de Montal).
- URLANDE, vill., c<sup>nc</sup> d'Antignac.
- URLANDE (LA ROCHE D'), mont. à vacherie, c<sup>nc</sup> de Saint-Étienne-de-Riom.
- URSAC, chât. fort détruit, position inconnue. — *Fortalicium de Ursac*, 1382 (arch. mun. d'Aurillac, s. EE, p. 14).
- USCLADE (L'), écart, c<sup>nc</sup> de Freix-Anglards.
- USCLADE (LA FON DE L'), mont. à vacherie, c<sup>nc</sup> de Saint-Antoine.
- USCLADES (LES), dom. ruiné, c<sup>nc</sup> de Saint-Bonnet-de-Salers. — *Mansus vulgariter appellatus de les Uscladas*, 1366; — *Mus des Usclades*, 1443; — *Sosclades*, 1508 (arch. dép. s. E). — *Lusclade*, 1609 (min. Danty, n<sup>re</sup>).
- USCLADIS (L'), dom. ruiné et mont. à vacherie, c<sup>nc</sup> de Bredon. — *La roche de Luscladie*, 1598 (reconn. au roi par les cons. d'Albepierre). — *Buge appellée de l'Uscladys*, 1698 (*id.* par les habit. d'Albepierre).
- USINE-DE-LA-FORÊT-DE-MARY (L'), scierie, c<sup>nc</sup> du Falgoux.
- USME, lieu inconnu, arrond. de Saint-Flour. — *Dictus locus de Usma*, 1329 (enq. sur la justice de Vieillespesse).
- USSEL, c<sup>nc</sup> sud de Saint-Flour. — *Ucel*, 1293 (spicil. Brivat.). — *Ucellum*, xiv<sup>e</sup> s<sup>e</sup> (Pouillé de Saint-Flour). — *Ussellum*, 1413 (liber vitulus). — *Ussel*, 1595 (terr. d'Ussel). — *Villaige d'Ussel*, 1688 (pièces du cal. de Bonnefons). — *La commandé d'Ussel*, 1762 (terr. de la command. de Montclamp).
- Ussel était, avant 1789, de la Haute-Auvergne, du dioc. de l'élect. et de la subdélég. de Saint-Flour. Régi par le droit cout., il dépend, de la justice seign. du Sailhans, et ressort au bailliage de Saint-Flour, en appel de sa prév. part. — Son église, dédiée à saint Julien, était un prieuré qui fut uni à celui de Molompize en 1618. Elle a été érigée en succursale par décret du 28 août 1808.
- UZOLET, vill., c<sup>nc</sup> de Saint-Mamet-la-Salvetat. — *Unizal*, 1584 (livre des achats d'Ant. de Nancaze). — *Le Jouet; Joulet; Joulet*, 1623; — *Oujolet*, 1663; — *Vioulet*, 1665 (état civ.). — *Le Jolet*, 1668 (nommée au p<sup>re</sup> de Monaco). — *Uyplet*, 1697; — *Ujollot*, 1728; — *Ugeollet*, 1743 (arch. dép. s. C, l. 4).
- UZOLS, vill., c<sup>nc</sup> de Saint-Mamet-la-Salvetat. — *Mansus d'Uiol*, 1301; — *Hugol*, 1462 (pièces de l'abbé Delmas). — *Daysol; Daisol; Dayjol; Daygiol*, 1623 (état civ.). — *Dugheolz*, 1626 (terr. de N.-D. d'Aurillac). — *Dyggol*, 1634; — *Deygol; Dugol*, 1635; — *Deygolz; Digoles*, 1636; — *Dugols*, 1640 (état civ.). — *Duiol*, 1659 (*id.* de Romnégoux). — *Dujol*, 1662; — *Du Jol*, 1663; — *Dhugols*, 1665; — *Duèjol*, 1666 (état civ.). — *Du Gol*, 1668 (nommée au p<sup>re</sup> de Monaco). — *Ugol*, 1697 (archives départementales, s. C, l. IV).
- UZOLS (D'), dom. ruiné, c<sup>nc</sup> de Saint-Mamet-la-Salvetat. — *Ugéol*, 1739; — *Tènement d'Ugols*, 1740; — *Le Champ de Jugols*, 1742; — *Bos del Heugols*, 1744 (anc. cad.).
- UZOLS, vill. et m<sup>ns</sup>, c<sup>nc</sup> de Saint-Santin-Cantalès. — *Affarium d'Ugols*, 1346 (arch. dép. s. G). — *Ugolz*, 1416; — *Uols*, 1442 (pap. de la fam. de Montal). — *Ugols*, 1449 (enq. sur les droits des seign. de Montal). — *Lou Golz*, 1637 (état civ.). — *Ussol*, 1649 (min. Sarrauste, n<sup>re</sup>). — *Dugolz*, 1671 (état civ. d'Arnac). — *Ugéols*, 1744 (anc. cad.).
- UZOLS-BAS, dom. ruiné, c<sup>nc</sup> de Saint-Santin-Cantalès. — *Mansus d'Ugolz Soteyra*, 1323 (pap. de la famille de Montal). — *Affarium d'Ugols lo Soteyra*, 1346 (arch. dép. s. G). — *Mansus d'Uols inferiori; d'Uols Soteyra*, 1442 (pap. de la famille de Montal). — *D'Uols-Soteyra*, 1449 (enq. sur les

droits des seign. de Montal). — *Villaige Dugols Souteyra*, 1669 (nommée au p<sup>re</sup> de Monaco).  
 UZOLS-HAUT, dom. ruiné, c<sup>me</sup> de Saint-Santin-Cantalès. — *Lo mas d'Igols Sobeyra*, 1346 (arch.

dép. s. G.). — *Mansus d'Uols Superiore*, 1412 (pap. de la famille de Montal). — *Villaige Degols-Soubeyra*, 1669 (nommée au p<sup>re</sup> de Monaco). — *Ugols-Soubère* (Cassini).

V

VABRE, vill., c<sup>me</sup> d'Arnac. — *Mansus de Vabre*, 1316 (arch. mun. d'Aurillac, s. III, c. 21).

VABRE, vill., c<sup>me</sup> de la Chapelle-Viescamp. — *Vabré*, 1687 (état civ.). — *Vabrez*, 1715 (*id.* de Saint-Paul-des-Landes). — *Vabre* (Cassini).

VABRE (LA), vill., c<sup>me</sup> de Parlan. — *La Bauze la Vabre*, 1645; — *La Babre*, 1647 (état civ.). — *La Vabré*, 1748 (anc. cad.).

VABRES, c<sup>me</sup> de Saint-Flour, et chât. féodal détruit. — *Vabres*, 1406 (liber vitulus). — *Vabræ*, 1493 (arch. dép. s. E.). — *Vabre*, 1730 (*id.* de Montchamp). — *Vabres-Saint-Gal* (État-major).

Vabres était, avant 1789, de la Haute-Auvergne, du dioc. de Pèlect., et de la subdélég. de de Saint-Flour. Régé partie par le droit écrit, partie par le droit cout., il ressort, à la sénéch. d'Auvergne, en appel de la prév. de Saint-Flour. — Son église, dédiée à saint Pierre, était un chapitre dépend. du prieuré de Saint-Michel. Elle a été érigée en succursale par décret du 28 août 1808.

VABRES, vill., c<sup>me</sup> de Saint-Christophe. — *Mansus de Vabra*, 1464 (terr. de Saint-Christophe). — *Babre*, 1629; — *Vabre*, 1666 (état civ.). — *Babré*, 1673 (*id.* de Pleaux). — *Vabret*, 1768 (arch. dép. s. G, l. 40).

VABRET, écart avec manoir, c<sup>me</sup> de Saint-Étienne-Cantalès. — *Bordaria de Vabre*, 1414 (arch. dép. s. E.). — *Babret*, 1667 (état civ. de Jussac).

VACAN (LA PLAINE DE LA), mont. à vacherie, c<sup>me</sup> de Saint-Vincent.

VACHAND, vill., c<sup>me</sup> de Ladinhae. — *Bavon* (Cassini). — *Bachan* (État-major).

VACHANDOU, vill., c<sup>me</sup> de Ladinhae.

VACHARD, m<sup>in</sup>, c<sup>me</sup> de Ladinhae.

VACHASSE (LA), mont. à vacherie, c<sup>me</sup> d'Allanche. — *La font Bacheyra; la font Vacheyra*, 1515 (terr. de Feydit).

VACHÉ, ruiss., affl. de la Jordanne, c<sup>me</sup> de Saint-Cirgues-de-Jordanne; cours de 2,800 m.

VACHER (LE LAC), mont. à vacherie, c<sup>me</sup> de Celles. — *Ad Lac del Bachier*, 1508; — *El Lac-Vachier*,

1661 (terr. de Montchamp). — *Le Lac-de-Vacher*, 1683 (*id.* des Bros).

VACHES (LES), ruiss., affl. du Ceroux, c<sup>me</sup> de la Chapelle-Laurent; cours de 1,250 m.

VACHES (LE PÛTURAL DES), mont. à vacherie, c<sup>me</sup> de Rezenzières.

VACHIE (LA), dom. ruiné, c<sup>me</sup> d'Ydes. — *La Vachie*, 1661; — *Nachia*, 1683 (état civ.).

VACHIEU (LA), écart, c<sup>me</sup> de Roannes-Saint-Mary.

VACHOU, dom. ruiné, c<sup>me</sup> de Laveissière. — *La bugre de Vachou*, 1609 (min. Danty, n<sup>re</sup>).

VACHY, ruiss., affl. du ruisseau de Rudez, c<sup>me</sup> de Mandailles; cours de 1,500 m.

VADY (LES GRANGES DE), dom. ruiné, c<sup>me</sup> de Bonnac. — *Les granches de Vady*, 1613 (dîmes dues au chap. de Saint-André de Massiac).

VAILL, dom. ruiné, c<sup>me</sup> de Champs. — *Villaige de Vailh*, 1616 (état civ.).

VAISSADE (LA), m<sup>in</sup>, c<sup>me</sup> de Lieutadès.

VAISSADE (LA), mont. à vacherie, c<sup>me</sup> de Saint-Étienne-de-Riom.

VAISSADE (LA), écart, c<sup>me</sup> de Veyrières.

VAISSAIRE (LA), mont. à burons, c<sup>me</sup> de Marchastel.

VAISSAYRE (LA), vill. et m<sup>in</sup>, c<sup>me</sup> de Marchal. — *La Feysseyre*, 1670 (état civ. de Champs). — *La Feyssère* (Cassini).

VAISSE (LA), dom. ruiné, c<sup>me</sup> d'Andelat. — *Bois de la Vaysse*, 1654 (terr. de Sallhaus). — *Lou chazat de la Vaisse*, 1650 (liève conf. de Barret).

VAISSE (LA), dom. ruiné, c<sup>me</sup> d'Ayens. — *Affarium de la Vayssa*, 1532 (min. Vigery, n<sup>re</sup>).

VAISSE (LA), écart, c<sup>me</sup> de Janhae. — *La Vaissa*, 1550 (min. Boygues, n<sup>re</sup>). — *La Boisse*, 1749 (anc. cad.). — *La Vaisse*, 1763 (état civ.).

VAISSE (LA), dom. ruiné, c<sup>me</sup> de Polminhae. — *Villaige de la Vaisse*, 1593 (arch. dép. s. E.).

VAISSE (LA), vill. détruit, c<sup>me</sup> de Rouziers. — *La Bouise*, 1648 (état civ. de Parlan). — *La Baysse*, 1668 (nommée au p<sup>re</sup> de Monaco).

VAISSE (LA), dom. ruiné, c<sup>me</sup> de Sarrus. — *Affar de la Vaissa*, 1494 (terr. de Mallet).

VAISSE (LA FÈS DE LA), dom. ruiné, c<sup>me</sup> de Sarrus.

- *Affar de la Fon-de-Vaissa*, 1494 (terr. de Mallet).
- VAISSE (LA), m<sup>ns</sup>, c<sup>ns</sup> de Vic-sur-Cère. — *Moulin de Lavaisse*, 1739 (anc. cad.).
- VAISSE (LA), ham., c<sup>ns</sup> de Vitrac. — *Affarium de la Vayssa*, 1301; — *La Vaissa*, xv<sup>e</sup> s<sup>c</sup> (pièces de l'abbé Delmas). — *Affar appelé de la Baysse*, 1668 (nommée au p<sup>ns</sup> de Monaco).
- VAISSES (LES), dom. ruiné, c<sup>ns</sup> de Barriac. — *Mausus de Veysias*, 1465 (terr. de Saint-Christophe).
- VAISSIÈRE (LA), vill., c<sup>ns</sup> de Barriac. — *Vaissiras*, 1274 (vente au doyen de Mauriac). — *Vassiegras*, 1502 (terr. de Cussac). — *Vaissiegras*, 1567 (*id.* de Mauriac). — *Vessiegras*, 1646 (état civ. de Tourniac). — *Vassières*, 1651; — *Vayssières*, 1666 (*id.* de Pleaux). — *Vayssière*, 1682; — *Veysière*, 1702 (*id.* de Chaussenac). — *La Veissière*, 1746 (arch. dép. s. C, l. 38). — *Vayshiegras*, 1778 (inv. des arch. de la mais. d'Humières).
- Par la loi du 3 juillet 1846, ce village a été distraint de la c<sup>ns</sup> de Pleaux et réuni à celle de Barriac.
- VAISSIÈRE (LA), vill., c<sup>ns</sup> de la Bessorette. — *La Vassiegra*, 1427; — *La Bayssegra*, 1540 (terr. de Collinhal). — *Las Vayssières*, 1668 (nommée au p<sup>ns</sup> de Monaco). — *La Vaissière*, 1724 (lieve de l'abbaye de Montsalvy). — *La Bissière*, 1739 (état civ. de la Capelle-en-Verzie).
- VAISSIÈRE (LA), dom. ruiné, c<sup>ns</sup> de Boisset. — *Tènement appelé de la Veysière de las Costes*, 1668 (nommée au p<sup>ns</sup> de Monaco). — *Bois du Pucch-Larissière; Larissière*, 1746; — *Larissière*, 1748 (anc. cad.).
- VAISSIÈRE (LA), dom. ruiné, c<sup>ns</sup> de Cheylade. — *Mausus de la Vaissira*, 1174 (la maison de Graule).
- VAISSIÈRE (LA), chât. détruit, c<sup>ns</sup> d'Escorailles. — *La Vaissier; la Veysière appelé de Miers; Lovassière*, 1778 (inv. des arch. de la mais. d'Humières).
- VAISSIÈRE (LA), vill., c<sup>ns</sup> de Joursac.
- VAISSIÈRE (LA), ham. et bois défriché, c<sup>ns</sup> de Marcolès. — *Nemus vocatum de la Vayssegra; de la Vassiegra*, 1520 (pièces de l'abbé Delmas). — *La Veissiere* (Cassini).
- VAISSIÈRE (LA), f<sup>ns</sup>, c<sup>ns</sup> de Maurs. — *La Bessière* (Cassini).
- VAISSIÈRE (LA), ham., c<sup>ns</sup> de Montmurat. — *Lavassiere*, 1706 (arch. dép. s. C, l. 3).
- VAISSIÈRE (LA), dom. ruiné, c<sup>ns</sup> de Polminhac. — *Mas de la Vayssiere; de la Vaissiere*, 1692 (terr. de Saint-Geraud).
- VAISSIÈRE (LA), écart, c<sup>ns</sup> de Quézac. — *La Veissière*, 1746; — *La Bessière*, 1749 (état civ.). — *La Vayssière*, 1857 (Dict. stat. du Cantal).
- VAISSIÈRE (LA), bois défriché, c<sup>ns</sup> de Rolliac. — *Nemus de la Vassiegra*, 1510; — *Nemus vocatum de la Bayssegra*, 1511 (terr. de Maurs).
- VAISSIÈRE (LA), ruiss., affl. du ruisseau de Montgelat, c<sup>ns</sup> de Saint-Bonnet-de-Salers et d'Anglards-de-Salers; cours de 8.000 m.
- VAISSIÈRE (LA), ham., c<sup>ns</sup> de Saint-Georges. — *La Bessiegra; la Bessieyre; Bessieres*, 1494 (terr. de Mallet).
- VAISSIÈRE (LA), mont. à vacherie, c<sup>ns</sup> de Saint-Frize.
- VAISSIÈRE (LA), écart, c<sup>ns</sup> de Thiézac. — Cet écart porte aussi le nom de *le Pas de la Roche*.
- VAISSIÈRE (LA), vill., c<sup>ns</sup> de Védrières-Saint-Loup.
- VAISSIÈRE-BASSE (LA), vill., c<sup>ns</sup> de Lientadès. — *La Bessière* (Cassini). — *Les Vayssières-Basses* (État-major).
- VAISSIÈRE-BASSE (LA), dom. ruiné, c<sup>ns</sup> de Vézac. — *Affar appelé de la Vayssier-Basse*, 1581 (terr. de Polminhac).
- VAISSIÈRE-HAUTE (LA), vill., c<sup>ns</sup> de Lientadès. — *La Vayssière* (Cassini). — *Les Vayssières-Hautes* (État-major).
- VAISSIÈRE-HAUTE (LA), dom. ruiné, c<sup>ns</sup> de Vézac. — *Affar appelé de la Vayssier-Haute*, 1581 (terr. de Polminhac).
- VAL, vill. avec manoir et m<sup>ns</sup>, c<sup>ns</sup> de Lanobre. — *Vallis sire Ledeyras*, 1322 (arch. dép. s. G.). — *Val*, 1452 (*id.* s. E.). — *Vaill* (Cassini).
- Val était, avant 1789, régi par le droit cout. et siège d'une justice ressort. à la sénéch. de Clermont, en appel du bailliage de Thimères.
- VAL, vill. et m<sup>ns</sup>, c<sup>ns</sup> de Marchastel. — *Val; Eba!*; *lou molin Vel*, 1578 (terr. de Soubrevéz). — *Vails*, 1622; — *Vaill*, 1626; — *Val*, 1678; — *Ental*, 1744 (lieve de Soubrevéz).
- VAL, vill. ruiné, c<sup>ns</sup> de Trizac. — *Villa Val*, 1292 (homm. à l'évêque de Clermont).
- VALADIER, dom. ruiné, c<sup>ns</sup> de Bouzac. — *Douay r de Valadier*, 1613 (dîmes dues au chap. de Saint-André de Massiac).
- VALADOU (LE), ham., c<sup>ns</sup> de Roumégoux. — *Le Bolado*, 1540 (arch. mun. d'Aurillac, s. III, c. 21). — *Le Valadou*, 1648 (état civ. de Cayrol). — *Le Valladou*, 1653 (min. Sarrauste, n<sup>o</sup>). — *Le Valalour*, 1669 (nommée au p<sup>ns</sup> de Monaco). — *Valadou* (Cassini).
- VALADOUR (LE), chât. féodal détruit, c<sup>ns</sup> de Chaliès. — *Ventalour*, 1517 (arch. mun. d'Aurillac, s. II, rog. 8).

VALADOUR (LE), f<sup>me</sup>, c<sup>ne</sup> de Chénat. — *Le Baladour*, 1568 (arch. dép. s. II). — *Balladour* (Cassini). — *Valadou* (État-major). — *Valladour*, 1855 (Dict. stat. du Cantal).

VAL-AGNON (LA RIVIÈRE DU), c<sup>ne</sup> de Laveissière, nom collectif désignant les villages sur lesquels le prieuré de Bredon prélevait la dime. — *Les habitants de la Rivière du Valaignon*, 1500 (terr. de Combrelles). — *Le Vallaignon*, 1518 (*id.* de Diègne). — *Le Valagnon; la Bibeyre-du-Valagnon*, 1559 (inv. des titres de la coll. de N.-D. de Murat). — *La Rivière de Vallanchon*, 1575; — *La Rivière de Valanton*, 1664 (terr. de Bredon).

La Rivière du Val-Agnon comprenait, en 1618, les villages suivants : la Bastide, la Bourgade, Chambeuil, la Chassagne, Fraïsse, Fraïsse-Bas, Fraïsse-Haut, Malpertus, le Meynial, le Meynialou et Laveissière.

VALASS, vill. et chât., c<sup>ne</sup> de Mousgages. — *Valias*, 1329 (enq. sur la just. de Vieillespesse). — *Valass*, 1352 (Gall. christ., t. II, inst. c. 96). — *Valon*, 1528 (arch. dép. s. II). — *Valans*, 1632 (état civ. de Brageac). — *Valance*, 1658 (anc. mun. Chalvignac, n<sup>o</sup> à Trizac). — *Vallans*, 1675 (état civ. de Trizac). — *Valan*, 1713; — *Valant*, 1720 (*id.* de Mousgages). — *Velans*, 1784 (Chabrol, t. IV).

Valass était, avant 1789, le siège d'une justice seign. régie par le droit cout., et ressort. à la sénéch. de Clermont, en appel du bailliage de Salers.

VALASS, ruiss., affl. de la rivière de Marliou, c<sup>ne</sup> de Mousgages; cours de 1,370 m. — Ce ruisseau porte aussi le nom de *Morty*.

VALAYON, mont. à burons, c<sup>ne</sup> de Saint-Saturnin.

VALASSARD, ham., c<sup>ne</sup> de Champs. — *Valassard*, 1616; — *Valassard*, 1652; — *Vilassart; Vallassard*, 1653; — *Valesard*, 1660; — *Valasar*, 1668 (état civ.). — *Valasal* (Cassini).

VALAT (LE), dom. ruiné, c<sup>ne</sup> de Saint-Santin-Cantalès. — *Bordarie del Valat*, 1470 (arch. mun. d'Aurillac, s. III, c. 21). — *Lo mas da Valat*, 1471 (pap. de la fam. de Montal).

VALAT (LE), écart, c<sup>ne</sup> de Senezergues. — *Lou Valat*, 1670 (terr. de Calvinet). — *Le Vallat*, 1857 (Dict. stat. du Cantal).

VALDÈS (LE), écart, c<sup>ne</sup> de Lioutadès.

VAL-DÉSERT (LE), vill. et château, c<sup>ne</sup> de Jussac. — *Baldesert*, 1583 (arch. dép. s. E). — *Valdesert*, 1629 (état civ. de Reilhac). — *Valdeysert*, 1640 (inv. des titres de la cure de Jussac). — *Valdezert*, 1646 (état civ. de Reilhac). — *Vals-Désert*, 1674 (état civ. d'Aurillac).

VALDÉSERT (LE), ruiss., affl. de la Soulane-Grande, c<sup>ne</sup> de Jussac; cours de 3,200 m.

VALDÉZERT, ham. avec manoir, c<sup>ne</sup> de la Ségalassière. — *Landezert* (Cassini).

VALDUCCES, f<sup>me</sup> avec manoir, c<sup>ne</sup> de Ranluac. — *Baldusez*, 1668; — *Balduces*, 1669 (nommée au p<sup>o</sup> de Monaco). — *Balluset*, 1695 (terr. de la command. de Carlat). — *Falluces*, 1695 (état civ.). — *Chateau de Balduces* (Cassini). — *Valduces* (État-major).

VALEILLES, chapelle et chât. féodaux détruits, c<sup>ne</sup> de Nouvéglise. — *Valelles*, 1315 (Gall. christ., t. II, inst. c. 93). — *Valelhas*, XIV<sup>e</sup> s<sup>e</sup> (reg. de Guill. Trascot). — *Mansus da Valelhas*, 1494 (terr. de Mallet).

VALENCAS, dom. ruiné, c<sup>ne</sup> de Ladinhaç. — *Affarium vocatum de las Valencas*, 1464 (vente par Guill. de Treysac).

VALENCE, dom. ruiné et mont. à vacherie, c<sup>ne</sup> de Monthoudif. — *Grangia de Valensa*, 1278 (Hist. de l'abbaye de Feniers).

VALENCE, vill. et chât., c<sup>ne</sup> de Peyrusse. — *Balansa*, 1451 (terr. de Chavagnac). — *Mendamentum de Valensa*, 1451; — *Vallause; Valause*, 1526; — *Valance*, 1532 (arch. dép. s. E). — *Valence*, 1568 (*id.* s. II). — *Balauce*, 1628 (paraphr. sur les cout. d'Auvergne). — *Vallesmes*, 1635 (nommée par G. de Foix). — *Valenc*, 1692 (état civ. de Joursac). — *Vallance*, 1702 (liève de Mardogne). — *Valavec* (Cassini).

VALENTINES, chapelle, c<sup>ne</sup> du Sègur, et chât. féodal détruit. — *Valantina*, 1286 (spicil. Brivat.). — *Valantinas*, 1329 (enq. sur la just. de Vieillespesse). — *Valencinus*, XIV<sup>e</sup> s<sup>e</sup> (Guill. Trascot). — *Balentina*, 1419; — *Valentines*, XVII<sup>e</sup> s<sup>e</sup> (arch. dép. s. E). — *Valantine* (Cassini).

La chapelle de Valentines, dédiée à Notre-Dame de l'Assomption et à la Nativité de la Vierge, dépend. de l'abbaye de la Chaise-Dieu.

VALÉRIE (LA), dom. ruiné, c<sup>ne</sup> d'Arches. — *Affarium de las Valerius*, 1475; — *Domanne de la Valeria*, 1680 (terr. de Mauriac).

VALÈS, dom. ruiné, c<sup>ne</sup> de Saint-Cernin. — *Affarium de Bules*, 1410 (arch. mun. d'Aurillac, s. III, c. 21). — *Grauche appelée de Vales*, 1630 (liève de Poul).

VALÈTE (LA), écart, c<sup>ne</sup> de Montmurat. — *La Valette*, 1619; — *La Valetia*, 1631 (état civ. de Saint-Santin-de-Maurs). — *Lavaletie*, 1682; — *La Valète; Lavalette*, 1706 (arch. dép., s. C, l. 3). — *La Valette*, 1856 (Dict. stat. du Cantal).

VALETTE, c<sup>ne</sup> de Biom-ès-Montignies, et m<sup>ne</sup>. — *Valleta*,

1441 (terr. de Saignes). — *Valette*, 1506 (*id.* de Riom). — *Valeta*, 1520 (*id.* d'Apehon). — *Vallette*, 1717 (arch. dép. s. G).

Valette était, avant 1789, régi par le droit écrit, dépend. de la justice seign. de la Clidelle, et ressort. au bailliage d'Aurillac, en appel de la prév. de Mauriac.

L'église de Valette a été érigée en succursale par décret du 22 mai 1857.

Par décision du conseil général du département du Cantal, du 1<sup>er</sup> novembre 1871, la section de Valette a été distraite du territ. de la c<sup>ne</sup> de Monet et érigée en commune distincte.

VALETTE (LA), ham., c<sup>ne</sup> d'Antignac.

VALETTE (LA), mont. à buissons, c<sup>ne</sup> de la Chapelle-Barrez.

VALETTE, m<sup>in</sup> ruiné, c<sup>ne</sup> de Chaliers. — *Molin de la Valette*, 1624 (terr. de Ligonnières).

VALETTE (LA), écart, c<sup>ne</sup> de la Chapelle-Laurent.

VALETTE (LA), écart, c<sup>ne</sup> de Chaudesaignes. — *La Valette*, 1784 (Chabrol, t. IV).

VALETTE (LA), ruiss., all. de la Crouce, c<sup>nes</sup> de Chazelles et de Crouce (Haute-Loire); cours dans le Cantal, 1,000 m.

VALETTE (LA), f<sup>ne</sup> avec menoir, c<sup>ne</sup> de Faverolles. — *Mansus de la Valeta*, 1437 (arch. dép. s. G). — *Vallettes*, 1668 (insin. de la cour royale de Murat).

VALETTE (LA), vill., c<sup>ne</sup> de Ladinhac. — *La Valeta*, 1464 (vente par Guill. de Treysac). — *La Valetta*, 1515 (pièces de l'abbé De-linas). — *La Valette*, 1668 (nommée au p<sup>ce</sup> de Monaco).

VALETTE (LA), ham. et m<sup>in</sup>, c<sup>ne</sup> de Ladinhac.

VALETTE (LA), écart, c<sup>ne</sup> de Lavastrie. — *La Valeta*, 1352 (homm. à l'évêque de Clermont). — *La Vallette*, 1680 (arch. dép. s. G).

VALETTE (LA), ham. et m<sup>in</sup>, c<sup>ne</sup> de Massiac. — *La Fabbotte*, 1693; — *La Valette*, 1695 (état civ. de Saint-Étienne-sur-Massiac).

VALETTE (LA), ruiss., all. de la Sioune, c<sup>nes</sup> de Molèdes et d'Auriac; cours de 6,300 m. — Ce ruissseau porte également le nom de *la Vergue*.

VALETTE (LA), écart et baron, c<sup>ne</sup> de Narihac.

VALETTE (LA), dom. ruiné, c<sup>ne</sup> de Polminhac. — *Grange de Valette, alias de Brunet*, 1668; — *Vallette, alias de Barcon*, 1670 (nommée au p<sup>ce</sup> de Monaco).

VALETTE, écart, c<sup>ne</sup> de Roussy. — *Téneent de Valette*, 1736 (terr. de la command. de Carlat). — *Affar de Valette*, 1750 (anc. cad.).

VALETTE (LA), vill. et m<sup>in</sup>, c<sup>ne</sup> de Saint-Georges. — *Faulhetes*, 1595 (min. Andrieu, n<sup>re</sup>). — *La Valette*, 1689 (état civ. de Saint-Flour).

VALETTE (LA), dom. ruiné, c<sup>ne</sup> de Saint-Mamet-la-Salvetat. — *Domaine de la Valette*, 1743 (arch. dép. s. G, t. 4).

VALETTE, ham., c<sup>ne</sup> de Vitrac. — *Valeta*, 1521 (min. Vigery, n<sup>re</sup> à Aurillac).

VALETES (LAS), f<sup>ne</sup>, c<sup>ne</sup> de la Chapelle-d'Alagnon. — *Campus de Valletis; Nemus de Valletis; Valleris*, 1410 (arch. dép. s. G). — *Las Valletas*, 1535; — *Las Valetes*, 1536 (terr. de la v<sup>ie</sup> de Murat). — *Las Valettes*, 1584 (arch. dép. s. E). — *Las Vallettes*, 1605 (terr. de la v<sup>ie</sup> de Choyllanne).

VALEUGE, dom. ruiné, c<sup>ne</sup> d'Atnac. — *Villagium de Valloughes*, 1472 (arch. mun. d'Aurillac, s. III, c. 21).

VALEYRAN (LE), dom. ruiné, c<sup>no</sup> de Chastel-sur-Murat. — *Affarium d'Alairant*, 1289 (arch. dép. s. H). — *Factum de Valegra*, 1386 (*id.* s. G). — *Valeyran; le Valeyran*, 1535 (terr. de la v<sup>ie</sup> de Murat). — *Le Valleyrand*, 1580 (liève conf. de Murat). — *Le ténement de Valeyran; du Valeyran*, 1680 (terr. des Bros). — *L'afar Daleyran; Dalleyrand*, xvi<sup>e</sup> s<sup>e</sup> (*id.* du prieuré du châ. de Murat).

VALEYROU (LE), mont. à vacherie, c<sup>ne</sup> de Saint-Julien-de-Jordanne. — *Montaigne de Valeroux; Valeyrou; Farayrou*, 1573 (terr. de la chapell. des Blats).

VALIERGUES, écart, c<sup>ne</sup> de Mentières. — *Balbergues*, 1385; — *Vailliergues*, 1427; — *Valbergues*, 1480 (arch. dép. s. G). — *Vaiergues*, 1731 (terr. de la command. de Montchamp). — *Vailliergues*, 1745 (arch. dép. s. C).

VALIETTES, vill., c<sup>ne</sup> d'Anterrieux. — *La Valeta*, 1486 (liber vitulus). — *Vallettes*, xvi<sup>e</sup> s<sup>e</sup>; — *Falhetes*, 1604; — *Falhets*, 1640; — *Falhette*, 1648 (arch. dép. s. H). — *Fallites*, 1784 (Chabrol, t. IV).

VALJOUZE, c<sup>no</sup> de Massiac. — *Val-Joyoso*, xiv<sup>e</sup> s<sup>e</sup> (reg. de Guill. Trascot). — *Vallis Jucosa*, xiv<sup>e</sup> siècle (Pouillé de Saint-Flour). — *Valghoze*, 1559 (liève du prieuré de Molompize). — *Valgouzes; Vergouze; Falgouze*, 1635 (nommée au roi par G. de Foix). — *Faloughes; Valouzes*, 1659 (terr. du prieuré de Collines). — *Falghouze*, 1666 (état civ. de Saint-Victor-sur-Massiac). — *Fergouze*, 1668 (*id.* de Bonnac). — *Ferghouse*, 1683 (*id.* de Murat). — *Valgeouse*, 1734 (arch. dép. s. E). — *Faljouze*, 1752; — *Faljouze*, 1764 (*id.* s. C, t. 47). — *Faljouze*, 1771; — *Falzouzes*, 1780 (liève de Mardogne).

Valjouze était, avant 1789, de la Basse-Auvergne, du dioc. de Clermont, de Felet, et de la subdélég. de Saint-Flour. Régi par le droit cout., il dépend. de la justice de Mardogne et ressort. à la sénéch. d'Auvergne, en appel de la prév.

- royale de Mardogne. — Son église, dédiée à saint Antoine, était une cure à la nomination du seign. de Mardogne. Elle a été érigée en succursale par ordonn. royale du 21 février 1845.
- VALLANGIER, dom. ruiné, c<sup>ne</sup> de Saint-Mamet-la-Salvetat. — *Affar de Vallangier*, 1574; — *de Bal-langier*, 1576; — *de Bos-Lauger*, 1589 (livre des archaps d'Ant. de Naucaze).
- VALLAT, vill., c<sup>ne</sup> de Lanobre.  
Vallat était, avant 1789, un membre de la commanderie de Saint-Jean de Jérusalem de Pont-Vieux (Puy-de-Dôme).
- VALLAT (LE), écart, c<sup>ne</sup> de Senezergues.
- VALLEYRANE (LA), mais. forte détruite, c<sup>ne</sup> de Vic-sur-Cère.
- VALLIS-JUNIOR, seigneurie, c<sup>ne</sup> de Vic-sur-Cère. — *Vallis-Junior*, 1487 (reconn. à J. de Montamat).
- VALLON (LE), ham., c<sup>ne</sup> de Maurs. — *Vallon*, 1485 (reconn. à J. de Montamat). — *Le Valon* (Cas-sini).
- VALMAISON, chât. détruit, c<sup>ne</sup> de Maussages. — *Val-maison*, 1671 (anc. min. Chalvignac, n<sup>o</sup> à Trizac). — *Valesmon*, 1714 (état civ.).
- VALON, dom. ruiné, c<sup>ne</sup> de Lavoissière. — *Valcu*; *Valou*; *Valon*, xv<sup>e</sup> s<sup>c</sup> (terr. de Chambeuil).
- VALRIAC, dom. ruiné, c<sup>ne</sup> d'Aurillac. — *Villaige de Valriac*, 1531 (terr. du cons. d'Aurillac).
- VALRIAT, dom. ruiné, c<sup>ne</sup> de Giou-de-Mamou. — *Affar appelé de Valriat, alias Lacan de Sudrie*, 1670 (nommée au p<sup>o</sup> de Monaco). — *La Grange de Valriac*, 1695 (terr. de la command. de Carlat). — *Ténement de la Can*, 1741 (anc. cad.).
- VALRIAT, dom. ruiné, c<sup>ne</sup> de Saint-Étienne-de-Carlat. — *Le village de Valriac*, 1692 (terr. de Saint-Geraud).
- VALRUS, seigneurie et mont. à vacherie, c<sup>ne</sup> de Cheylade. — *Valruz*; *Bappis de Valruz*, 1296 (arch. dép. s. E.). — *Valrus*, 1330 (homm. à l'évêque de Clermont). — *La seigneurie de Valrus*, 1618 (terr. de Diègne).
- Valrus était, avant 1789, le siège d'une justice seign. régie par le droit cout., et ressort. à la sénéch. d'Auvergne, en appel de la prév. de Saint-Flour.
- VALS, vill. ruiné, c<sup>ne</sup> de Saint-Mamet-la-Salvetat. — *Villaige du Vals*, 1638 (état civ.).
- VALS, ham. avec manoir, c<sup>ne</sup> de Saint-Santin-Cantalès. — *Vall*, 1598 (min. Lascombes, n<sup>o</sup> à Saint-Ilvide). — *Val*, 1627 (*id.* Sarrauste, n<sup>o</sup> à Larouquebrou). — *Valz*, 1636 (état civ.). — *Valu*, 1676 (*id.* d'Arnac). — *Vals*, 1742 (anc. cad.).
- VALS, chât., c<sup>ne</sup> de Saint-Victor.
- VALS, ruiss., affl. de la Soulane-Grande, c<sup>ne</sup> de Saint-Victor: cours de 1,200 m.
- VALUÉJOIS, c<sup>ne</sup> sud de Saint-Flour, et chât. féodal détruit. — *Avologile*, 928; — *Valuolium vicaria*, 929; — *Avaiole*, 1009 (cart. de Brioude). — *Avolo-jolesi*; *Avolojoleusis vicaria*, 1011 (cart. de Brioude et Chabrol, t. I). — *Valojol*, 1239 (arch. dép. s. E.). — *Valuols*, 1293; — *Valuol*, 1296; — *Valoiol*, 1308; — *Valegium*, 1334 (arch. dép. s. II). — *Valegium*, 1352; — *Valuegholh*, 1411; — *Balogium*, 1419 (*id.* s. E.). — *Valuegi*, 1445 (ordonn. de J. Pougé). — *Valuegium*, 1478 (arch. dép. s. E.). — *Valuagiol*; *Valuegiol*; *Valeviol*; *Valuejöl*; *Valueghol*; *Vallegol*; *Avalogiol*; *Baluuegiol*, xv<sup>e</sup> s<sup>c</sup> (terr. de Bredon). — *Valueghoul*, 1502 (arch. dép. s. E.). — *Valutgo*, 1508 (terr. de Louboysargues). — *Valueghol*; *Baluueghol*; *Valueghols*; *Baluueghol*, 1511 (*id.* de Maurs). — *Valuejöl*, 1518 (*id.* de Gluzels). — *Valueghol*, 1542 (*id.* de Bressanges). — *Vallaige*, 1575 (terr. de Bredon). — *Valuigol*, 1596 (insin. du baill. de Saint-Flour). — *Vallueghol*, 1607; — *Valleighol*, 1618 (min. Danty, n<sup>o</sup>). — *Valueghol*, 1662 (arch. dép. s. G.). — *Vallaighol*; *Vallueghol*; *Vallueghol*; *Valluiviol*; *Valleujol*; *Vallujol*; *Vallerviol*, 1644 (terr. de Louboysargues). — *Vall ageou*; *Valluejou*; *Valluegiou*; *Valuejou*, 1645 (*id.* de Nozières). — *Vallueghou*, 1652 (*id.* de Goltines). — *Valluegel*, 1652 (min. Danty, n<sup>o</sup>). — *Valegol*; *Valeugol*; *Avallueghol*, 1654 (terr. de Saillhaus). — *Valcu-Jol*, 1661 (*id.* de Montchamp). — *Valluegle*, *Valluege*, 1661 (*id.* de Louboysargues). — *Valuzol*, 1665; — *Vallejöl*, 1666 (insin. du baill. d'Andelat). — *Valluegol*, 1669 (*id.* de la cour royale de Murat). — *Vallajöl*, 1669 (état civ. de Murat). — *Valluegeol*, 1671 (nommée au p<sup>o</sup> de Monaco). — *Valluegol*, *Valluegols*, 1673 (état civ. de Chastel-sur-Murat). — *Valluegiol*, 1676 (insin. de la cour royale de Murat). — *Valluegiöl*, 1680 (terr. des Bros). — *Valluegeole*, 1686 (état civ. de Murat). — *Valluegolz*, 1686 (*id.* de Chastel-sur-Murat). — *Vallueyol*, 1687 (terr. de Louboysargues). — *Valueghoul*, 1688 (pièces du cab. de Bonnefons). — *Valejol*, 1689 (état civ. de Saint-Flour). — *Valeugol*, 1691 (*id.* de la Chapelle-d'Alagnon). — *Valouges*, 1691; — *Valluegol*, 1692 (*id.* de Murat). — *Valeuges*, 1692 (*id.* de Chastel-sur-Murat). — *Valluejou*, 1693 (*id.* de Saint-Constant). — *Valluegiöl*, 1702 (*id.* de Murat). — *Valejöl*, 1704 (arch. dép. s. E.). — *Valluziol*, 1737 (lieve du Fer). — *Valeuze*, 1740 (lieve de Bredon). — *Valluegho-l'Église*; *Valluegho-le-Haut*, 1784 (Chabrol, t. IV). — *Valluegiöl*, xviii<sup>e</sup> s<sup>c</sup> (arch. dép. s. G.).



- Valnéjols, chef-lieu d'une viguerie carolingienne, était, avant 1789, de la Haute-Auvergne, du dioc. de l'elect. et de la subdélég. de Saint-Flour. Régi : partie par le droit écrit, il ressort. au bailliage de Vic, en appel de la cour royale de Murat; partie par le droit cout., il ressort. à la sénéch. d'Auvergne, en appel de la prév. de Saint-Flour. — Son église, dédiée à saint Saturnin, dépend. en 1131 de l'abbaye de Moissac et relev. du prieuré de Bredon. Elle a été érigée en succursale par décret du 28 août 1808.
- VALNÉJOLS, ruiss., affl. de la rivière de l'Ande, c<sup>nes</sup> de Valnéjols et Rolliac; cours de 8,200 m. — *Rif del Thérond de Salvatge*, 1575; — *Rif del Thérond de Sauraiçe*, 1664 (terr. du prieuré de Bredon). — *Rif de la Montaigu*, 1664 (terr. de Loubey-sargues). — *Rif del Thérond*, 1687 (terr. de Bredon).
- VAL-VAION (LE), dom. ruiné, c<sup>ne</sup> de Siran. — *Villaige du Val-Vaion*, 1653 (min. Sarrauste, n<sup>o</sup>).
- VANDOUS (LES), dom. ruiné, c<sup>ne</sup> d'Arpajon. — *Tènement des Vandous*, 1739 (anc. rad.).
- VANTALON (LE), m<sup>in</sup>, c<sup>nes</sup> de Marchal.
- VANTOUBES (LES), écart, c<sup>ne</sup> de Champs. — *Ventaour* (État-maj<sup>or</sup>).
- VANTIER (LE), dom. ruiné, c<sup>ne</sup> d'Audoubert. — *Affar appellé del Vaquir*, 1693 (terr. de Saint-Geraud).
- VARADE (LA), vill. détruit, c<sup>ne</sup> de Menet.
- VARAGNE, vill. et m<sup>in</sup>, c<sup>ne</sup> de Chastel-Maellbac. — *Varaigne*, 1664 (insin. du baill. de Salers). — *Varaignes*, 1681 (état civ. de Trizac). — *Varagac*, 1688; — *Varaignes*, 1717 (*id.* de Chastel-Maellbac).
- VARANE (LA), ruiss., affl. de l'Alagn. a. c<sup>nes</sup> de Talizat et de Joursac; cours de 2,000 m.
- VARAYRE (LA), m<sup>in</sup>, c<sup>ne</sup> d'Allanche.
- VARAYT, mont. à vacherie, c<sup>ne</sup> de Peyrassè. — *Les mezes del Varayt*, 1471 (terr. du Foydit).
- VARÉGIOL, dom. ruiné, c<sup>ne</sup> de Neuvéglise. — *Villaige de Voreglou*, 1618 (terr. de Sérriers).
- VARÉGIOL, vill. détruit, c<sup>ne</sup> de Tanavelle. — *Villaige de Voreglou*, 1618 (terr. de Sérriers).
- VAREILLES, vill., c<sup>ne</sup> de Moossages. — *Vareilles*, 1714; — *Navelles*, 1716 (état civ.). — *Vareille*, 1856 (Dict. stat. du Cantal).
- VAREILLETES, vill. et chât., c<sup>ne</sup> de Saint-Georges. — *Boreilhettes*, 1550 (arch. dép. s. G.). — *Vareilhettes*; *Varliettes*; *Vareloites*; *Varlhettes*, 1610 (terr. d'Avenaux). — *Varelicette*, 1676 (état civ. de Saint-Mary-le-Plain). — *Varliettes*, 1678 (insin. du baill. de Saint-Flour).
- Vareillettes était, avant 1789, le siège d'une justice seign. régie par le droit cout., et ressort. à la sénéch. d'Auvergne, en appel de la prév. de Saint-Flour.
- VARENNE (LA), écart, c<sup>ne</sup> de Joursac.
- VARENNE (LA), dom. ruiné, c<sup>ne</sup> de Reilhac. — *Affarium de las Barenas*, 1378 (fond. de la chapell. des Blats). — *Las Arenas*, 1465 (arch. mun. d'Aurillac, s. GG, p. 20).
- VARENNE (LA), vill., c<sup>ne</sup> de Saint-Christophe. — *La Varenne*, 1612; — *La Varenne*, 1618; — *Lavreim*, 1626 (état civ.). — *Laverrue*, 1650 (*id.* de Loupiac). — *Laverrue*, 1768; — *Lasvaremes*, 1769; — *Varemes*, 1770 (arch. dép. s. G. l. 40). — *La Varenne-Jandouze*, 1855 (Dict. stat. du Cantal).
- VARENNE (LA), vill. et m<sup>in</sup>, c<sup>ne</sup> de Saint-Cirgues-de-Malbert. — *La Barène*, 1662 (état civ. de Salers). — *La Varenne*, 1679; — *Laveronne*, 1703; — *Lavarène*, 1728 (arch. dép. s. G. l. 16).
- VARENNE (LA), f<sup>me</sup>, c<sup>ne</sup> de Saint-Martin-sous-Vigouroux. — *La Varaine*, 1856 (Dict. stat. du Cantal).
- VARENNE (LA), dom. ruiné, c<sup>ne</sup> d'Yrac. — *Affarium dictum de las Barenas*, 1378 (fond. de la chapell. des Blats).
- VARENNES, dom. ruiné, c<sup>ne</sup> de Polminiac. — *Le villoige de Varènes*, 1670 (état civ.).
- VARÉBOU (LE), ruiss., affl. du Tac, c<sup>ne</sup> de Champs; cours de 1,280 m.
- VARET-BAS ET HAUT, haumeaux et m<sup>in</sup>, c<sup>ne</sup> de Naucelles. — *Mausus du Varet*, 1522 (min. Vigery, n<sup>o</sup>). — *Le molly de Baret*; *molin de Varet*, 1564 (reconn. aux cure et prêtres de Naucelles). — *Molin de Varet-Bas*, 1616 (état civ.). — *Le molin de Bars*, 1636 (*id.* de Reilhac). — *Varet-Haut*, 1679 (arch. dép. s. G. l. 17). — *Varet*, 1756 (arch. mun. de Naucelles).
- VARLEIX, vill., c<sup>ne</sup> d'Azers. — *Villa Verlets*, xii<sup>e</sup> s<sup>c</sup> (charte dite de *Cloris*). — *Verlets*, 1479; — *Varlets*, 1541 (nommée au c<sup>ne</sup> de Charlus). — *Varlitz*, 1655; — *Verlects*, 1674; — *Varlitz*, 1686 (anc. min. Chalyvgaoc, n<sup>o</sup>). — *Varleir*, 1785 (arch. dép. s. G. l. 41). — *Le Varlet*, 1784 (Chabrol, t. IV).
- VARENIEULÈGE (LA), dom. ruiné, c<sup>ne</sup> de Cassaniouze. — *Affar appellé de la Varnierrière*, 1760 (terr. de Saint-Projet).
- VAREOU, écart, c<sup>ne</sup> de Champs.
- VAREU, dom. ruiné, c<sup>ne</sup> de Celles. — *La Verne*, 1644 (terr. de Celles). — *Vargues*, 1670 (insin. du baill. d'Audelat). — *Vareu*, 1756 (terr. de la coll. de N.-D. de Murat).
- VARVEBE, mont. à vacherie, c<sup>ne</sup> de Saint-Hippolyte.

*Montana de Varreyres*, 1518 (terr. d'Apehon).  
*Montaigne de Verbeyres*; *Varbeyres*, 1585 (*id.* de Grande). — *Varraire*, 1777 (liève d'Apehon). — *La Iberre* (Cassini).

VARVEIRE-BAS ET HAUT, baill. et m<sup>m</sup> détruit, c<sup>nc</sup> d'Apehon. — *Mans-s et molendinum de Varreyras*, 1518 (terr. d'Apehon). — *Varrières*, 1719 (table de ce terrier). — *Valuciers*, 1739 (état civ.).

VASSAL-BAS ET HAUT, m<sup>m</sup>, c<sup>nc</sup> de Saint-Mamet-la-Salvetat. — *Lo mole del Basal*, 1697; — *Moulin del Bessel*, 1743 (arch. dép. s. C, l. 4). — *Moulin del Vossal*; *moulin de Luossal-Haut*, 1744 (anc. cad.).

VASSING (LA), m<sup>m</sup>, c<sup>nc</sup> de Marchal.

VASSIVIÈRE, mont. à burons, c<sup>ncs</sup> de Laveissière et de Lavigerie. — *Vassivière*, 1492 (arch. dép. s. E). — *Vassiveyre*, xv<sup>e</sup> s<sup>c</sup> (terr. de Chambeuil). — *Vassiveyre*, 1618 (min. Dauly, n<sup>o</sup> à Murat). — *Bassiveyre*; *de Bassiveyre*; *de Bassiveyre*; *de Bassiveires*, 1668; — *Bassivière*, 1673 (nommée au p<sup>re</sup> de Monaco). — *Baron d'Inbassadero* (État-major).

VASSIVIÈRE, ruiss., affl. du ruisseau du col de Cabre, c<sup>nc</sup> de Lavigerie; cours de 1,300 m. — *Rif de la Rocie*, 1551; — *Ruisseau de Vassiveyre*, 1618 (terr. de Diemme).

VASTRE (LA), f<sup>me</sup>, c<sup>nc</sup> de Laurie. — *La Vastre*, 1784 (Chabrol, t. IV). — *La Vastre* (Cassini). — *Les Lavastres* (État-major). — *Lavastrie*, 1856 (Dict. stat. du Cantal).

VASTRIE (LA), écart, c<sup>nc</sup> de Lastic. — *La Vastre* (Cassini).

VU (LA), écart, c<sup>nc</sup> de Saint-Saturnin.

VAUBLERT, dom. ruiné et mont. à vacherie, c<sup>nc</sup> de Salers. — *Affir de Baubert*, 1508 (arch. mun. de Salers). — *Veaubert*, 1720; — *Vaubert*, 1722 (arch. dép. s. C, l. 29).

VACLEAIR, vill., m<sup>m</sup> et chât. ruiné, c<sup>nc</sup> de Molompize. — *Belleclarum*, 1343 (arch. dép. s. E). — *Prioratus Vallisciare ordinis Beate Marie de Corona*, 1370 (*id.* s. II). — *Valclare*, 1559 (liève du prieuré de Molompize). — *Beauclare*, 1610 (terr. d'Avnaux). — *Valclaire*, 1635 (nommée par G<sup>lle</sup> de Foix). — *Volclère*, 1704 (état civ. de Saint-Victor-sur-Massiac). — *Voldaire* (Cassini). — *Veauclair*, 1856 (Dict. stat. du Cantal).

Vauclair était, avant 1789, un prieuré de l'ordre de la Comogne, dédié à Notre-Dame de la Nativité, et à la collation du chapitre cathédral de Saint-Flour.

VACGONIE (LA), lieu détruit, c<sup>nc</sup> de Pailhérols. — (Cassini.)

VAULELLES, dom. ruiné, c<sup>nc</sup> de Fectières-Saint-Mary. — *Villaige de Vaulheles*, 1596 (min. Audrieu, n<sup>o</sup>).

VAULMIER (LE), c<sup>nc</sup> de Salers, m<sup>m</sup> et chât. féodal détruit. — *Vaubnières*, 1267 (Gall. christ., t. II, inst. col. 91). — *Valueyres*, 1582; — *Valuerie*, 1312; — *Values*, 1418 (d'après le Dictionn. stat. du Cantal). — *Los Valuyers*, 1589 (liève du prieuré de Saint-Vincent). — *Le Bannir*, 1628 (état civ. de Cros-de-Montvert). — *Le Vaulmier*, 1651; — *Le Valmiers*, 1653; — *Lou Vaumier*, 1672 (anc. min. Chalvignac, n<sup>o</sup>). — *Lou Baulmiers*, 1653 (état civ. de Salers). — *Le Valmier*, 1659 (insin. du baill. de Salers). — *Le Vaulmier*, 1669; — *Lou Vaulmiers*, 1679 (état civ. de Trizac). — *Le Vaulmiès*, 1680; — *Le Valmiès*, 1683 (*id.* de Saint-Vincent). — *Le Vaumier*, 1750 (arch. dép. s. C, l. 44). — *Le Vaulmiers*, 1784 (Chabrol, t. IV). — *Les Vaulmiers* (Cassini).

Le Vaulmier était, avant 1789, de la Haute-Auvergne, du diocèse de Clermont, de l'elect. et de la subdélég. de Mauriac, fief par le droit cout., il était le siège d'une justice et d'un bailliage seigneuriaux ressort. à la sénéch. d'Anvergne, en appel du bailliage de Salers.

La chapelle du château, dédiée à Notre-Dame de l'Assomption et à saint Ferréol, consacrée en 1729, était desservie par un chapelain à la nomination du seigneur.

L'église, sous le voc. de saint Vincent, était une cure à la nomination du doyen de Mauriac.

Par ordonnance roy. du 3 janvier 1839, la section du Vaulmier a été distraite de la c<sup>nc</sup> de Saint-Vincent, et érigée en commune distincte.

Par une autre ordonn. du 23 juin 1842, l'église du Vaulmier a été érigée en succursale.

VAULMIER (LE), ruiss., affl. de la rivière de Mars, c<sup>nc</sup> du Vaulmier; cours de 1,360 m.

VAULOHADES (LES), dom. ruiné, c<sup>nc</sup> de Boisset. — *Affir appelé de las Vaulohades*, 1668 (nommée au p<sup>re</sup> de Monaco).

VACRE (LA), dom. ruiné, c<sup>nc</sup> de Riom-ès-Montagnes. — *Mans-s de Vauers*, 1512 (terr. d'Apehon).

VAREILLE (LA), vill., c<sup>nc</sup> de Vebrat. — *La Vareille*, 1624 (terr. de Ligoanès). — *Lavareille*, 1745; — *La vareille*, 1781 (arch. dép. s. C, l. 43). — *La Vareille*, 1788 (*id.* l. 48). — *La Vareille*, 1886 (états de recens.).

VAREILLES ET VAREILLES-BAS, vill., c<sup>nc</sup> de Nancelles. — *Vareillas*, 1465 (arch. mun. d'Audillac, s. 66, p. 20). — *Varellhas*; *Beurellhas*, 1521; — *Baurieyras*, 1524 (min. Vigory, n<sup>o</sup>). — *Varellhes*, 1564 (reconn. aux curé et prêtres de Nancelles). — *Las*

- Vauvelhies*; — *Affair del Bos de Vauvelhies*, 1573; — *Bauvelhes de Bauvelhes*, 1670 (terr. de la chapellenie des Blats). — *Vauvelle*, 1613; — *Bauvelhes*, 1616; — *Bauvelle*, 1634; — *La Vaureh*, 1640 (état civ.). — *Bauvelhes*, 1668 (*id.* de Jussac). — *Vareilhe*, 1676 (*id.* d'Aurillac). — *Beauvelles*, 1676 (liève de la chapell. des Blats). — *Vareilles*, 1737 (arch. dép. s. G, l. 17). — *Vauvelles*, autrement appelé *lou Mas-Fuzol*; *Mas de soutera de Vauvelles*, 1756 (arch. mun. de Naucelles). — *Vauvelles* (Cassini).
- VAUREIA (LA), vill., c<sup>nc</sup> de Champs. — *Lo Vaures*, 1614; — *La Vaurets*, 1622; — *Lavoures*, 1658 (état civ.). — *Lavaureix* (Cassini).
- VAURETTE (LA), f<sup>nc</sup>, c<sup>nc</sup> d'Ayrens. — *La Vaurete*, 1550 (terr. de l'Hôpital). — *La Vaurette*, 1583 (arch. dép. s. G). — *La Bourette*, 1630 (état civ. d'Aurillac). — *La Baurette*, 1692; — *Lavaris*, 1713 (*id.* d'Ayrens). — *Lavoret* (Cassini).
- VAURÈZE (LA), ruiss., affl. du ruisseau de Valette, c<sup>ncs</sup> de Molèdes et d'Auriac; cours de 3,000 m. — Ce ruisseau porte aussi le nom de *Ruisseau de Sagne-Vieille*.
- VAURS, ham. et manoir, c<sup>nc</sup> d'Arpajon. — *Vaurs*, 1232 (arch. mun. d'Aurillac, s. BB, c. 2). — *Baurs*, 1628 (état civ.). — *Vaurx*, 1671 (état civ. d'Aurillac).
- VAURS (LAS), dom. ruiné, c<sup>nc</sup> d'Aurillac. — *Boriaige appelé de las Vaurx-D'Orillac*, xv<sup>e</sup> s<sup>c</sup> (pièces de l'abbé Delmas).
- VAURS, vill., c<sup>nc</sup> de la Besserette, 1540 (terr. de Collinhal). — *Vaurz*, 1613 (état civ. de Montsalvy).
- VAURS (LAS), dom. ruiné, c<sup>nc</sup> de Naucelles. — *Mausus de las Vaurx*, 1478 (arch. dép. s. E).
- VAURS, vill., c<sup>nc</sup> de Saint-Mamet-la-Salvetat. — *Vaurs*, 1546 (min. Destaing, n<sup>re</sup>). — *Baurs*, 1646; — *Baures*, 1658 (état civ. de Cayrols).
- VAURS, ruiss., affl. de la Rance, c<sup>ncs</sup> de Saint-Mamet-la-Salvetat et de Vitrac; cours de 8,300 m. — Ce ruisseau porte aussi les noms de *Bouygue*, *Peyronnet*, *Beître* et *Soriès*.
- VAURS, vill. et m<sup>in</sup> ruiné, c<sup>nc</sup> de Thiézac. — *Baurs*, 1618 (état civ.). — *Vaurx*, 1668 (nommée au p<sup>co</sup> de Monaco).
- VAURS, ruiss., affl. de la Cère, c<sup>nc</sup> de Thiézac; cours de 2,000 m. — Ce ruisseau porte aussi le nom de *le Bos*. — *Ruisseau de Bosse*, 1671 (nommée au p<sup>co</sup> de Monaco). — *Ruisseau de Vaurx*, 1746 (anc. cad.).
- VAURSES (LES), dom. ruiné, c<sup>nc</sup> de Siran. — *Mausus de Borses*, 1324 (arch. mun. d'Aurillac, s. III, c. 21).
- VAURY (LE), dom. ruiné, c<sup>nc</sup> de Saint-Hippolyte.
- VAUTRE (LA), lieu détruit, c<sup>nc</sup> de Saint-Amandin. — (Cassini.)
- VAUX, vill., c<sup>nc</sup> de Collines. — *Vaulx*, 1644 (terr. de la command. de Celles). — *Vaux*, 1652 (*id.* du prieuré de Collines). — *Vauls* (État-major). — *Vaux*, 1856 (Dict. stat. du Cantal).
- VAUX, ruiss., affl. du ruisseau du Sailhans, c<sup>nc</sup> de Collines; cours de 1,900 m.
- VAVX, vill. détruit, c<sup>nc</sup> de Montières.
- VAVX (LA), hau., c<sup>nc</sup> de Saint-Saturnin.
- VAVZE (LA), ruiss., affl. du Lot, coule aux linages des c<sup>ncs</sup> de la Besserette, Junhac, Sénézergues et Cassaniouze; cours de 16,900 m. — Ce ruisseau porte aussi le nom de *Maurus*.
- VAUZELLE (LA), écart, c<sup>nc</sup> de Saint-Étienne-de-Bion.
- VAUZELLE-ESPINASSE (LA), dom. ruiné, c<sup>nc</sup> de Champs. — *Le villaige de la Vauzelle-Espinasse*, 1660 (état civ.).
- VAUZELLES, vill., c<sup>nc</sup> de Champs. — *Vauzelle*, 1622; — *Vauzèle*, 1624 (état civ.). — *Vozelle* (Cassini).
- VAUZELLE-SAUSSET (LA), dom. ruiné, c<sup>nc</sup> de Champs. — *Le villaige de la Vauzelle-Sausset*, 1660 (état civ.).
- VAUZERGUES, écart et mont. à vacherie, c<sup>nc</sup> de Lugarde. — *Vuzergie*, 1443 (arch. mun. d'Aurillac, s. III, c. 21).
- VAYAL (LE), ham., c<sup>nc</sup> de Menet. — *Lou Vontz*, 1625; — *Lou Valch*, 1628; — *Lou Valiat*, 1629 (état civ.). — *Lou Vaye*, 1675 (*id.* de Trizac). — *Le Vayal* (État-major).
- VAYASSE (LA), dom. ruiné, c<sup>nc</sup> de Freix-Anglards. — *Boyga Vesis*, 1316 (arch. mun. d'Aurillac, s. III, c. 21). — *Campus mansus vocatus de la Vayssa*, 1378 (fond. de la chapell. des Blats).
- VAYSSE (LA), quart. du vill. de Roques, c<sup>nc</sup> de Gioude-Mamon. — *La moitié de la Roque s'appelloit de la Vaysse*, 1692 (terr. du monast. de Saint-Geraud).
- VAYSSE (LA), vill., c<sup>nc</sup> de Glénat. — *La Vaisa*, 1269 (reconn. au seign. de Montal). — *La Vaycha*, 1322; — *La Vayssu*, 1460 (homm. aux seign. de Montal). — *La Baysa*, 1616; — *La Baysse*; *la Buisse*, 1617; — *La Vaise*, 1632 (état civ.). — *La Vaysse*, 1628 (min. Sarrauste, n<sup>re</sup>). — *Labuisse*, 1669 (nommée au p<sup>co</sup> de Monaco). — *La Vaisse* (Cassini).
- VAYSSE (LA), dom. ruiné, c<sup>nc</sup> de Jabruu. — *Affair de la Vaysse*, 1662; — *Le tènement de la Vaisse*, 1686; — *Tènement de la Vaysse*, 1730 (terr. de la Garde-Roussillon).

VAYSSE (LA), vill., c<sup>no</sup> de Labrousse. — *La Vayssa*, 1521 (min. Vigery, n<sup>re</sup>). — *Las Baissez*, 1671 (nommée au p<sup>no</sup> de Monaco).

VAYSSE (LA), dom. ruiné, c<sup>no</sup> de Laveissière. — *Mansus de la Vayssia*, 1403 (arch. dép. s. E.). — *Lo mas de la Vayssa*, 1490 (terr. de Chambenil).

VAYSSE (LA), ham., c<sup>no</sup> de Leynhac.

VAYSSE (LA), ham., c<sup>no</sup> de Saint-Saturain.

VAYSSE (LA), écart, c<sup>no</sup> de Sèzezergues.

VAYSSE (LA), m<sup>no</sup> détruit, c<sup>no</sup> de Virargues. — *Al mole de Baysses*, 1446 (terr. de Fargos).

VAYSSE-BASSE (LA), dom. ruiné, c<sup>no</sup> de Glénat. — *Mansus de la Vaissa soteisa*, 1269 (reconn. au seign. de Montal). — *Mansus da la Vayssa Soteyraut*, 1357 (archives mun. d'Aurillac, s. III, c. 21).

VAYSSE-REDONDE, vill. et m<sup>no</sup>, c<sup>no</sup> de Saint-Étienne-de-Riom. — *Vaysseredonde*, 1717 (arch. dép. s. G.). — *Vaysses-Redonde*, 1753 (*id.* s. G, l. 46). — *Vaysseredonde*, 1780 (liève de la baronnie de Saint-Angean). — *Veisseredonde* (Cassini). — *Vaisserdond* (État-major). — *Vaisse-Redonde*, 1855 (Dict. stat. du Cantal).

VAYSSÉS (LES), dom. ruiné, c<sup>no</sup> d'Aurillac. — *La granche de las Vaysses*, 1517 (arch. mun. s. II, r. 8, f<sup>o</sup> 50).

VAYSSÉS (LAS), dom. ruiné, c<sup>no</sup> de Chalvignac. — *Mansus de las Vayssas*, 1284 (homm. à l'évêque de Clermont).

VAYSSÉS (LES), vill., c<sup>no</sup> de Mauriac. — *Las Vayssas*, 1345 (reconn. au doyen de Mauriac). — *La Vaissa*, 1505 (comptes au doyen de Mauriac). — *La Vayssin*, 1655 (état civ.). — *Lasvaysses*, 1743; — *La Vaïsse*, 1781 (*id.* de Saint-Bonnet-de-Salers).

VAYSSÉS (LES), ham., c<sup>no</sup> de Saint-Saturnin. — *Les Vaïsses*, 1857 (Dict. stat. du Cantal).

VAYSSÉS (LAS), chât. détruit, c<sup>no</sup> de Sourmiac. — *Reperium de las Vaïssas*, 1475; — *Lasvaysses*, 1680 (terr. de Mauriac).

VAYSSIÈRE (LA), vill., c<sup>no</sup> de Pleaux. — *Vaïssièr* (Cassini). — *Vaïssières*, 1856 (Dict. statist. du Cantal).

VAZEILLE, dom. ruiné, c<sup>no</sup> de Diègne. — *Granche et estables de las Vazelles*, 1618 (terr. de Diègne). — *La Vazelle*, 1626 (min. Danty, n<sup>re</sup>).

VAZEILLE, vill., c<sup>no</sup> de Peyrusse. — *Mansi de Vazelhas*, 1232 (homm. à l'évêque de Clermont). — *Vazelhas*, 1451 (arch. dép. s. II). — *Vazelhes*, 1561 (liève de Feniers). — *Vazeilles*, 1704 (état civ. de Saint-Victor-sur-Massiac). — *Vazeille* (Cassini).

VAZEILLE (LA), ruiss., prend sa source à la Baraque, c<sup>no</sup> de Peyrusse, et prend ensuite le nom de *Rivière*

*de Condat*, à 8,000 m. de sa source. — *Rif appelé de Vazelhes*, 1568 (arch. dép. s. II).

VAZEILS, dom. ruiné, c<sup>no</sup> de Lascelle. — *Affar d'Azels*, 1594 (terr. de Fracor).

VAZEL, m<sup>no</sup>, c<sup>no</sup> de Paulhac.

VAZERAT, écart, c<sup>no</sup> de Massiac. — *Vazerac* (Cassini).

VEAUX (LE), vill. et mont. à vacherie, c<sup>no</sup> de Charmensac. — *Vaux*, 1561 (liève de Feniers). — *Vaux*, 1784 (Chabrol, t. IV). — *Veaux* (Cassini).

VERRET, c<sup>no</sup> de Saignes. — *Vicaria Vebritensis*, 922 (cartul. de Brioude). — *Bebetum; Vebetum; Bobretum; Vebretum*, 1441 (terr. de Saignes).

Vebret, chef-lieu d'une viguerie carolingienne, était, avant 1789, de la Haute-Auvergne, du dioc. de Clermont, de l'elect. et de la subdélég. de Mauriac. Régi par le droit cout., il dépend, de la justice de la Daille et ressort, à la sénéch. d'Auvergne, en appel du bailliage de Salers. — Son église, jadis dédiée à saint Victor, et anj. sous les voc. de saint Maurice et de saint Louis, était un prieuré dépend. de celui de Bort et uni à celui de Vignomet, l'un et l'autre relev. de l'abb. de la Chaise-Dieu, et étaient à la nomination de l'abbé. Elle a été érigée en succursale par décret du 28 août 1808.

VEQUES (LES), dom. ruiné, c<sup>no</sup> de Pers. — *Villaige de las Vecques*, 1669 (nommée au p<sup>no</sup> de Monaco).

VEDDES-SOUBRO ET SOUTRO, villages et chât. détruit, c<sup>no</sup> d'Anzers. — *Boria vocata du Vede*, 1479 (nommée au seign. de Charlus). — *Vaide*, 1675; — *Vadde*, 1676 (anc. min. Chalvignac, n<sup>re</sup> à Trizac). — *Veide* (Cassini).

VÉDECHE, vill., c<sup>no</sup> de Saint-Remy-de-Salers. — *Bedeche*, 1651; — *La Bedeches*, 1652 (état civ. de Saint-Christophe). — *Videsches*, 1655 (insin. du baill. de Salers). — *Vedeches*, 1672 (état civ. de Saint-Martin-de-Valois). — *Bedesches*, 1684 (min. Gros, n<sup>re</sup>). — *Vedesches*, 1694 (état civ. de Saint-Martin-Valmeroux). — *Védeche* (Cassini). — *Vedesche*, 1857 (Dict. stat. du Cantal).

VÉDELAT, buron, c<sup>no</sup> d'Aurillac.

VÉDELAT, buron, c<sup>no</sup> de Naucelles.

VÉDELAT, buron, c<sup>no</sup> de Pierrefort.

VEDELLE (LA), mont. à vacherie, c<sup>no</sup> de Marchastel.

VÉDERNAT, vill., m<sup>no</sup> et oratoire, c<sup>no</sup> de Roiliac. — *Vedrenacum*, 1436; — *Bedrenat*, 1508 (liber vitulus). — *Bedrenac*, 1510 (terr. de Maurs). — *Vedrenac*, 1537 (*id.* de Villedieu). — *Veduenat*, 1598 (min. Audrien, n<sup>re</sup>). — *Vedrenat*, 1564 (terr. du Sailhans). — *Vedernat*, 1673 (arch. dép. s. E.).

- La chapelle de Védernat, dédiée à sainte Radegonde était une chapellenie à la nomination du chapitre collég. de Saint-Flour.
- VÉDERNAT, ruiss., affl. de la rivière d'Ande, c<sup>nes</sup> de Roffiac et d'Andelat; cours de 3,900 m.
- VÉGINE (LA), dom. ruiné, c<sup>ne</sup> de Chastel-Marthac. — *La Bedrina*, 1441 (terr. de Saïgues).
- VÉDRINE (LA), ham., c<sup>ne</sup> de Coren. — *La Vedrina*, 1508 (terr. de Montchamp). — *Lavidrine*, 1585 (arch. dép. s. G.). — *Lavedrine*, 1652 (terr. du prieuré de Collines). — *La Védrine*, 1666; — *Védriues*, 1730; — *Lavedriues*, 1762 (terr. de Montchamp).
- VÉDRINES, vill., c<sup>ne</sup> d'Allenze. — *Vederna*; *Vedrinum*, 1223 (homm. à l'évêque de Clermont). — *Vidrius*, 1470 (arch. dép. s. G.). — *Vedriues*; *Vidriues*, 1494 (terr. de Mallet).
- VÉDRINES, vill., c<sup>ne</sup> de Bonnac. — *Vidriues*; *Vidrynes*, 1558 (terr. de Tempel). — *Védriues*, 1610 (*id.* d'Avenaux).
- VÉDRINES, vill. détruit, c<sup>ne</sup> de Chaliers. — *Vilaige de Vedrius*; *Bédrius*, 1508; — *Védriue*, 1664 (terr. de Montchamp).
- VÉDRINES, vill., c<sup>ne</sup> de Chaudesaïgues. — *Vedrius*, 1508; — *Vidriues*, 1662 (terr. de la Garde-Roussillon). — *Védriue*, 1784 (Chabrol, t. IV). — *Védriues* (Cassini).
- VÉDRINES, ham., c<sup>ne</sup> de Condat-en-Feniens. — *Monsi de Vedriues*, 1278; — *Vedrius*, 1310 (Hist. de Fabb. de Feniens). — *Vidriues*; *Vidriues*, xvi<sup>e</sup> s<sup>c</sup> (terr. de Feniens).
- VÉDRINES, écart, c<sup>ne</sup> de Saint-Martin-Valmeroux. — *Villa Vedrius*, xiv<sup>e</sup> s<sup>c</sup> (charte dite de Clovis). — *Vedriues*, 1695 (état civ.).
- VÉDRINES-LE-VIEUX, vill. détruit, c<sup>ne</sup> de Bonnac. — *Vidriues-le-Vieux*, 1558 (terr. de Tempel).
- VÉDRINES-SAINT-LOUP, c<sup>ne</sup> de Ruines. — *Vedriue*, 1224 (mon. pontif. arv.). — *Vedrius*, xiv<sup>e</sup> s<sup>c</sup> (Pouillé de Saint-Flour). — *Saint-Loup de Vedriues*, 1670 (insin. du baill. de Saint-Flour). — *Vedryne*, 1730 (terr. de Montchamp). — *Vedriue-Saint-Loup*, 1751 (arch. dép. s. G., t. 48). — *Védriue*, 1777 (*id.* s. E.).
- Védriues-Saint-Loup était, avant 1789, de la Haute-Auvergne, du dioc. de Clermont, et de la subdélég. de Saint-Flour. Régi par le droit cout., il dépend, en partie de la justice seign. de Lastie et Mousiac, et ressort, à la sénécl. d'Auvergne en appel de la prév. de Saint-Flour; partie de la justice seign. de Clavières, et ressort également à la sénécl. d'Auvergne, en appel du bailliage de Ruines. Son église, dédiée à saint Loup, était un prieuré à la nomination du prieur de la Vouite. Elle a été érigée en succursale par décret du 28 août 1808.
- VÉDRINETTE, vill., c<sup>ne</sup> de Védriues-Saint-Loup. — *Védrinette*, 1777 (arch. dép. s. E.). — *Védriettes*, 1857 (Dict. stat. du Cantal).
- VÉGIE (LA), lieu détruit, c<sup>ne</sup> de Leynhac. — (Cassini).
- VÉIDES (LES), écart, c<sup>ne</sup> de Beaulieu. — *Les Virales* (État-major).
- VEILHAN, dom. ruiné, c<sup>ne</sup> de Marcolès. — *Affarium vocatum de Buelhan*, 1301 (pièces de l'abbé Delmas).
- VEILLAN, vill., c<sup>ne</sup> de Saint-Blaise. — *Veilhan*, 1586; *Veilhan*, 1597 (min. Lascombes, n<sup>re</sup>). — *Veillan*, 1646 (état civ. de Pleaux).
- VEILLARRESSE, ham., c<sup>ne</sup> de Fontanges. — *Vielesse*, 1236 (état civ.). — *Vieillevest* (État-major). — *Vieillaresse*, 1855 (Dict. stat. du Cantal).
- VEILLAT, vill., c<sup>ne</sup> de Lanobre. — *Villats*, 1670; — *Villas*, 1671 (état civ. de Saïgues). — *Veille*, 1789; — *Veillat*, 1790 (min. Marcbal, n<sup>re</sup>). — *Veillas* (État-major). — *Veilhas*, 1856 (Dict. stat. du Cantal).
- VEILLÈRES, vill., c<sup>ne</sup> de Drègeac. — *Bilière*, 1653 (état civ. d'Ally). — *Bilières*, 1690 (*id.* de Drègeac). — *Billières*, 1695 (*id.* de Saint-Martin-de-Valmeroux). — *Villères*, 1696; — *Veilhères*, 1734 (*id.* de Drègeac). — *Vilière*, 1742 (*id.* de Saint-Bonnet-de-Salers). — *Vriallière*, 1745 (*id.* de Chaussonac). — *Billères*, 1784 (Chabrol, t. IV). — *Veillères* (Cassini).
- VEINAZÈS, dom. ruiné, c<sup>ne</sup> de Sausac-Veinazès. — *Affar jadis village de Beynazès*, 1668 (nommée au p<sup>re</sup> de Monaco).
- VEINAZÈS (LE), contrée située dans le c<sup>ne</sup> de Montsalvy, et compr. les c<sup>nes</sup> de la Bessorette, Jaohac et Sausac-Veinazès. — *In Beyhalezio*, 1324 (arch. dep. s. E.). — *Le Beynasés*, 1545; — *Le Veynazès*, 1548 (min. Destaing, n<sup>re</sup>). — *Beneveys*, 1628 (paraphr. sur les cout. d'Auvergne). — *Le Beynazès*, 1669 (nommée au p<sup>re</sup> de Monaco). — *Le Veynasesz*, 1682 (état civ. de Montsalvy). — *Veynazès*, 1688 (pièces du cab. de Bonnefons). — *Beynasesz*, 1703 (état civ. de Montsalvy). — *Baynazès*, 1720 (*id.* de la Chapelle-en-Verzie). — *Beynazès*; *Beneseix*; *Renazeix*; *Veunassés*, 1784 (Chabrol, t. IV).
- VEIRE, dom. ruiné, c<sup>ne</sup> de Raulhac. — *Village de Veire*, 1595 (terr. de la command. de Carlat).
- VEIS, m<sup>ns</sup> détruit, c<sup>ne</sup> de Pleaux. — *La mole de Beis*, 1464 (terr. de Saint-Christophe).

- VEISSADE (LA), écart, c<sup>nc</sup> de Veyrières. — *La Vais-sade* (État-major).
- VEISSERETTE (LA), écart et mont. à burons, c<sup>nc</sup> de Moulboudif. — *Montaigne de las Vergnes, autrement la Veisserète*, xvii<sup>e</sup> s<sup>c</sup> (terr. de Feniers). — *Veisserit* (états de sections).
- VEISSET, vill., c<sup>nc</sup> de Condat-en-Feniers. — *Le Vaisset*, 1654; — *Veisset*, xvii<sup>e</sup> s<sup>c</sup> (terr. de l'abb. de Feniers). — *Veyset*, 1658 (liève du quart. de Marvaud). — *Teisset*, 1682 (état civ.).
- VEISSEYRE (LA), vill. et m<sup>ns</sup>, c<sup>nc</sup> de Marceuat. — *La Vaysyere; la Veyseyre*, 1668 (état civ.). — *La Veyseyre*, 1744; — *La Veissière*, 1776 (arch. dép. s. G.). — *Vissyre* (Cassini).
- VEISSEYRES (LES), mont. à vacherie, c<sup>nc</sup> de Chastel-sur-Murat. — *Lou suc de la Besseira*, 1518 (terr. de la coll. de N.-D. de Murat). — *La Besseyre*, 1580 (liève conf. de la v<sup>te</sup> de Murat). — *La Beysseyre*, xvi<sup>e</sup> s<sup>c</sup> (terr. du prieuré du chât. de Murat).
- VEISSIER (LE), dom. ruiné, c<sup>nc</sup> d'Archon. — *Affar del Veyssier*, 1719 (table du terr. d'Archon).
- VEISSIÈRE (LA), dom. ruiné et mont. à burons, c<sup>nc</sup> d'Anglards-de-Salers. — *Mausus de Veisciras*, 1469 (homm. à l'évêque de Clermont). — *Montaigne de Veysières*, 1656 (état civ. de Brageac).
- VEISSIÈRE (LA), écart, c<sup>nc</sup> de la Chapelle-Viescamp.
- VEISSIÈRE (LA), vill., c<sup>nc</sup> de Cassaniouze. — *La Vessière*, 1653; — *La Vissière*, 1656; — *La Bissière*, 1660; — *La Vessière*, 1666; — *La Bessière*, 1667 (état civ.). — *La Veissière*, 1740; — *Lavis-sière*, 1741 (anc. cad.). — *Laveissière*, 1785 (arch. dép. s. G., l. 49).
- VEISSIÈRE (LA), ham., c<sup>nc</sup> de Glénat.
- VEISSIÈRE (LA), ruiss., affl. de la Jordanne, c<sup>nc</sup> de Lascelle et de Saint-Cirgues-de-Jordanne; cours de 1,000 m.
- VEISSIÈRE (LA), ham., c<sup>nc</sup> de Leucamp. — *Vayssieyra*, 1549 (min. Guy de Vayssieyra, n<sup>re</sup>). — *Grenolhat ou Labeyssière*, 1661; — *La Veyssieyre*, 1678; — *La Veyssière*, 1687; — *La Vessière*, 1692 (état civ.). — *La Veissière*, 1670 (nommée au p<sup>re</sup> de Monaco).
- VEISSIÈRE (LA), écart, c<sup>nc</sup> de Loynhac. — *La Bessieyra*, 1550 (min. Guy de Vayssieyra, n<sup>re</sup>). — *La Bessière*, 1747 (état civ. de Mauv.).
- VEISSIÈRE (LA), vill., c<sup>nc</sup> de Marchal. — *La Veyssière*, 1856 (Dict. stat. du Cantal).
- VEISSIÈRE (LA), ham., c<sup>nc</sup> de Niendan. — *La Bessière*, 1787 (arch. dép. s. C., l. 51).
- VEISSIÈRE (LA), ham., c<sup>nc</sup> de Raulhac. — *La Vays-sière*, 1644 (min. Froquières, n<sup>re</sup>). — *La Veissière*, 1668 (nommée au p<sup>re</sup> de Monaco). — *La Veyssière*, 1690 (état civ. de Jou-sous-Montjou). — *Lavisseyre*, 1696 (*id.* de Raulhac). — *La Veissière* (Cassini).
- VEISSIÈRE (LA), ham. et f<sup>me</sup>, c<sup>nc</sup> de Reilhac. — *La Vayssieyra*, 1464 (terr. de Saint-Christophe). — *La Veissieyra*, 1521 (min. Vigery, n<sup>re</sup>). — *La Vaisseyre*, 1619; — *La Vaisseyre*, 1626; — *La Baissière*, 1627 (état civ.). — *Laveysière*, 1647 (*id.* d'Aurillac). — *La Veyssière*, 1665 (*id.* de Jus-sac). — *Laveissière*, 1727 (arch. dép. s. G., l. 13). — *La Veissière*, 1773 (terr. de la châtell. de la Bronssette). — *La Veissière*, 1857 (Dict. stat. du Cantal).
- VEISSIÈRE (LA), ham., c<sup>nc</sup> de Roannes-Saint-Mary. — *Las Vessières* (Cassini). — *Laveissière*, 1857 (Dict. stat. du Cantal).
- VEISSIÈRE (LA), dom. ruiné, c<sup>nc</sup> de Roumégoux. — *Affarinn del Vayssairos*, 1357 (arch. mun. d'Aurillac, s. III, e. 21).
- VEISSIÈRE (LA), vill., c<sup>nc</sup> de Saint-Cirgues-de-Malbert. — *Laveysière; la Veissière*, 1655 (insin. du baill. de Salers). — *Labessière*, 1679 (arch. dép. s. G., l. 16). — *La Veyssière*, 1682 (état civ. de Saint-Projet). — *Lasbessière*, 1703 (arch. dép. s. C., l. 16).
- VEISSIÈRE (LA), écart, c<sup>nc</sup> de Saint-Constant. — *La Veyssière*, 1749 (état civ. de Saint-Constant).
- VEISSIÈRE (LA), vill., c<sup>nc</sup> de Saint-Ilvide. — *La Bessieyra*, 1464 (terr. de Saint-Christophe). — *La Bessière*, 1597 (min. Lascombes, n<sup>re</sup>). — *La Vais-suet*, 1633 (état civ. de Reilhac). — *La Baissière*, 1671 (*id.* d'Ayrens). — *La Visherre*, 1709 (*id.* d'Espinadel).
- VEISSIÈRE (LA), vill., c<sup>nc</sup> de Saint-Julien-de-Jordanne. — *Las Bessières; affar de la Bessière; la Baysière; la Bessieyra; la Veissière*, 1573 (terr. de la chapell. des Blats). — *Labessière*, 1622 (insin. de la cour royale de Murat). — *Laveissière*, 1624 (état civ. d'Aurillac). — *La Vaysseyre*, 1636 (*id.* de Vic.). — *Laveissière*, 1679 (arch. dép. s. C., l. 11). — *La Vayssieyre; las Vayssieyres; la Vezeyrie; la Vayssière*, 1692 (terr. de Saint-Geraud). — *Lovissière*, 1700 (arch. dép. s. C., l. 11). — *La Vessière* (Cassini).
- VEISSIÈRE (LA), ruiss., affl. de la Jordanne, c<sup>nc</sup> de Saint-Julien-de-Jordanne; cours de 1,500 m. — *Ruisseau de la Vigheyriat; de las Vayssieyres*, 1692 (terr. de Saint-Geraud).
- VEISSIÈRE (LA), vill., c<sup>nc</sup> de Saint-Mamet-la-Salvetat. — *La Bessieyre; la Bessière*, 1623 (état civ. de Saint-Mamet). — *La Baissière*, 1658 (*id.* de Parlan). — *La Beysière*, 1663 (*id.* de Saint-Mamet). — *La-*

- beïssière; Lavëïssière*, 1697 (arch. dép. s. G, l. 4). — *La Vayssière*, 1739 (anc. cad.).
- VEISSIÈRE (LA), vill., c<sup>nc</sup> de Saint-Poncy. — *La Vaysseyra*, 1526 (terr. de Vieillespesse). — *La Besseyre*, 1558 (*id.* du prieuré de Rochefort). — *La Vaisseyra*, 1571 (terr. de Vieillespesse). — *La Veyseyre*, 1610 (*id.* d'Avenaix). — *La Besseyre*, 1646 (liève des Ternes). — *La Vaisseyre*, xvii<sup>e</sup> s<sup>e</sup> (terr. du chap. de N.-D. de Saint-Flour). — *La Veïssière*, 1724 (état civ. de Saint-Victor-sur-Massiac). — *La Veyseyre* (Cassini). — *La Veïssière* (État-major). — *La Vayssière*, 1857 (Dict. stat. du Cantal).
- VEISSIÈRE (LA), ham., c<sup>nc</sup> de la Ségalassière.
- VEISSIÈRE (LA), dom. ruine, c<sup>nc</sup> de Tournemire. — *Affarium de La Veyssièra*, 1378 (fond. de la chapell. des Blats).
- VEISSIÈRE (LA), dom. ruiné, c<sup>nc</sup> de Tourniac. — *La Veïssière*, 1778 (inv. des arch. de la mais. d'Illumières).
- VEISSIÈRE (LA), écart, c<sup>nc</sup> du Trioulou. — *La Visière*, 1745; — *Laressière*, 1746; — *La Vessière*, 1747 (état civ.).
- VEISSIÈRE (LA), vill., c<sup>nc</sup> de Trizac. — *La Besseyre*, 1607 (terr. de Trizac). — *La Voïssière*, 1650; — *La Vaiseire*, 1661; — *La Veyseyre*, 1668; — *La Vaysseyre*, 1673 (état civ.). — *La Voïssière*, 1744; — *Lavëïssière*, 1750; — *La Veyssière*, 1780 (arch. dép. s. G).
- VEISSIÈRE-BASSE (LA), écart, c<sup>nc</sup> de Lascelle. — *La Vessieyre-Basse*, 1612 (état civ. de Thiézac).
- VEISSIÈRE-BASSE (LA), ham., c<sup>nc</sup> de Saint-Mamet-la-Salvetat.
- VEISSIÈRE-BASSE (LA), m<sup>in</sup>, c<sup>nc</sup> de Saint-Mamet-la-Salvetat. — *Moulin de Labëïssière*, 1739 (anc. cad.).
- VEISSIÈRE-HAUTE (LA), écart, c<sup>nc</sup> de Lascelle. — *Las Vessoyras*, 1634; — *La Vessieyre*, 1642 (état civ. de Thiézac).
- VEISSIÈRE-HAUTE (LA), f<sup>nc</sup>, c<sup>nc</sup> de Saint-Mamet-la-Salvetat. — *La Bessieyre; las Bissieyres; la Bessière*, 1574 (liève des achats d'Ant. de Nancaze).
- VEISSIÈRES (LAS), dom. ruine, c<sup>nc</sup> de Carlat. — *Il-lage de las Vaïssières*, 1668 (nommée au p<sup>sc</sup> de Monaco).
- VEISSIÈRES (LAS), vill., c<sup>nc</sup> de Labrousse. — *Las Bessieyras*, 1522 (min. Vigery, n<sup>sc</sup>). — *Las Bessieyres*, 1668; — *Las Veïssières*, 1669; — *Las Veïssières*, 1671 (nommée au p<sup>sc</sup> de Monaco).
- VEISSIÈRES (LES), ruiss., affl. du ruisseau de Mauron, c<sup>nc</sup> de Labrousse; cours de 700 m. — *Ruisseau Doubens*, 1668 (nommée au p<sup>sc</sup> de Monaco).
- VEISSIÈRES (LAS), écart, c<sup>nc</sup> de Saint-Julien-de-Jordanne.
- VEISSIÈRES (LAS), écart, c<sup>nc</sup> de Saint-Mamet-la-Salvetat.
- VÉALLET, vill., c<sup>nc</sup> de Marchastel. — *Vayalet*, 1744 (liève de Soubrevèze). — *Vézolet*, 1784 (Chabrol, t. IV).
- VELLET (LE), m<sup>in</sup>, c<sup>nc</sup> de Saint-Bonnet-de-Salers.
- VÉLONNIÈRE, vill. et m<sup>in</sup>, c<sup>nc</sup> de Puyrusse. — *Veloneyras; Beloneyras*, 1451 (terr. de Chavagnac). — *Veloneyr*, 1451 (arch. dép. s. H). — *Velloneyres*, 1471 (terr. du Feydit). — *Véroneyres*, 1501 (liève du Feydit). — *Vezonneyres*, 1561 (liève de Feniers). — *Veyronneyres*, 1568 (arch. dép. s. H). — *Vellonneyres*, xvi<sup>e</sup> s<sup>e</sup> (confins de la terre du Feydit). — *Velloneyres*, 1667 (liève de Dionne). — *Relouneyre*, 1680 (état civ. de Chastel-sur-Murat). — *Velouneyre* (Cassini). — *Velouvaire*, 1857 (Dict. stat. du Cantal).
- VELZIE, c<sup>nc</sup> nord d'Aurillac. — *Maisus du Velzie*, 1394 (pièces de l'abbé Dolmas). — *Velsie*, 1449 (pap. de la font. de Montal). — *Velga*, 1609 (état civ. de Thiézac). — *Vessir*, 1603 (*id.* d'Arpajon). — *Vizic*, 1678 (*id.* de Polminhac). — *Belzie*, 1712 (arch. dép. s. G, l. 8).
- Velzie était, avant 1789, régi par le droit écrit et ressort. au bailliage d'Aurillac, en appel de sa prév. part. Jusqu'en 1748, ce lieu a dépendu de la justice du chapitre de Saint-Gerand, et depuis, de la justice royale. — Son église, dédiée à la Nativité de la Vierge, a été construite vers 1624 par les seigneurs de Fontanges.
- Par décret du Président de la République du 18 octobre 1848, l'église de Velzie a été distraite du territoire de la succursale de Lascelle et érigée en succursale.
- La section de Velzie a été érigée en commune distincte par la loi du 29 juillet 1874.
- VELZIE, ruiss., affl. du Lot, c<sup>ncs</sup> de Cassanionze et de Grand-Vabré (Aveyron); cours dans le Cantal de 2.000 m.
- VELZIE, ruiss., affl. de la Jordanne, c<sup>nc</sup> de Velzie; cours de 3.600 m. — Ce ruisseau porte aussi le nom de *Latcombe*.
- VEMBEIL, dom. ruiné, c<sup>nc</sup> d'Ydes. — *Le villaige de Vembeil*, 1660 (état civ.).
- VEVAL (LE), écart, c<sup>nc</sup> de Montmurat. — *Larinhal-Feydel*, 1682; — *La Vinal*, 1728 (arch. dép. s. G, l. 3).
- VENBAGE, seigneurie inconnue, c<sup>nc</sup> de Védriènes-Saint-Loup. — *La justice de Venbage*, 1784 (Chabrol, t. IV).

- Cette justice était régie par le droit cout. et ressort à la sénéchal. d'Auvergne, en appel du bailliage de Saint-Ureize.
- VENDE (LE CLAU DE), mont. à vacherie, c<sup>ne</sup> de Trizac. — *Vacherie Vaude* (Cassini).
- VENDES, vill. et chapelle de secours, c<sup>ne</sup> de Bassignac. — *Venda*; *Vendo*, 1473 (terr. de Mauriac). — *Vende*, 1550 (*id.* de Mirumont). — *Vendes* (Cassini).
- Au x<sup>e</sup> siècle, un prieuré fut fondé à Vendes par Ataud de Charlus, et donné au monastère de Mauriac; au xiv<sup>e</sup> siècle il fut uni au prieuré de Bassignac.
- VENDES, dom. ruiné, c<sup>ne</sup> de Sourniac. — *La Vaudes de Sourniac*, 1686 (état civ. d'Arches).
- VENDESCHES, dom. ruiné, c<sup>ne</sup> de Rezenlières. — *Mansus de Vundeschas*, 1471 (terr. de Chavagnac).
- VENDÈZE, vill., c<sup>ne</sup> de Saint-Fleur. — *Locus de Vendèza*, 1436 (liber vitulus).
- VENDÈZES et VENDÈZES-HAUTES, vill., c<sup>ne</sup> de Rezenlières. — *Vendèze*, 1610 (terr. d'Avenoux). — *Vendèze*, (Cassini).
- VENDOGRE, vill. et mont. à vacherie, c<sup>ne</sup> de Laroqueville. — *Vendogre*, 1531 (min. Vigery, n<sup>o</sup>). — *Bendogre*, 1669 (état civ. de Marignolac). — *Vendogres*, 1733 (arch. mun. d'Aurillac, s. II, f. 15). — *Vendorgue* (Cassini).
- VÉNÈCHES, vill. détruit, c<sup>ne</sup> de Saint-Mamet-la-Salvetat. — *Villaige de Vènèches*, 1668 (nommée au p<sup>o</sup> de Monaco).
- VÉNÉRIE (LA), dom. ruiné, c<sup>ne</sup> de Saint-Mamet-la-Salvetat. — *Affair de la Venèrie*, 1668 (nommée au p<sup>o</sup> de Monaco).
- VENTACOU, vill., c<sup>ne</sup> de Ségur. — *Ventacolz*; *Ventacoule*, 1543 (arch. dép. s. G.). — *Ventacol*, 1629 (terr. du prieuré de Ségur). — *Ventacols*, 1784 (Chabrol, t. IV). — *Vintacon*, 1857 (Dict. stat. du Cantal).
- VENTAILLAC, ruiss., all. de la Rhure, c<sup>nes</sup> de Cheylade et d'Apchon; cours de 8,500 m. — *Rivus de Ventallacu*, 1366 (arch. dép. s. II). — *Rivus de Ventallaco*, 1366 (la mais. de Graule).
- VENTAILLAC, mont. à burons, c<sup>nes</sup> de Cheylade et de Lagarde. — *Hospicium de Ventallac*, *Ventallacum*, 1366 (la mais. de Graule). — *Montaigne de Ventallac*, 1514; — *Ventailiac*, 1639 (terr. de Cheylade). — *Ventalliac*, 1539; — *Nantailiac*, 1779 (arch. dép. s. E.).
- Une partie des bâtiments de l'obédience de Graule était située sur cette montagne.
- VENTAILLAC, dom. ruiné, c<sup>ne</sup> de Jaloyrac. — *Affarium de Ventallac*, 1473 (terr. de Mauriac).
- VENTAJOU, ham., c<sup>ne</sup> de Saint-Ureize. — *Ventajho*; *Ventajhol*, 1508; — *Ventajoul*, 1686; — *Ventajou*, 1730 (terr. de la Garde-Boussillon). — *Ventajoux*, 1857 (Dict. stat. du Cantal).
- VENTALLIAC, dom. ruiné, c<sup>ne</sup> de Sourniac. — *Mansus de Ventalliac*, 1323 (arch. général. de Sarlignes). — *Ventallacum*, 1429 (arch. mun. de Mauriac). — *Mansus de Ventalliac*, 1505 (comptes au doyen de Mauriac).
- Ventalliac était, avant 1789, le siège d'une justice haute, moyenne et basse, et ressort au bailliage d'Aurillac en appel de la prév. de Mauriac.
- VENTALON, vill. et m<sup>in</sup>, c<sup>ne</sup> d'Auzers. — *Ventolo*, 1296 (arch. dép. s. E.). — *Ventholon*, 1474 (nommée au seign. de Charlus). — *Vantolo*, 1520 (terr. d'Apchon). — *Ventoulou*, 1607; — *Ventellon*, 1611 (terr. de Trizac). — *Vantalour*, 1671 (état civ. de Menet). — *Vantalou*, 1785 (arch. dép. s. G., f. 41). — *Ventelon* (État-major).
- VENTALOU (LE), écart, c<sup>ne</sup> de Leynhac.
- VENTALOU (LE), ham., c<sup>ne</sup> de Rouziers. — *Ventellu*, 1590 (livre des achats d'Ant. de Naucaze). — *Ventellou*, 1668; — *Ventoulou*; *Bentoulou*, 1670 (nommée au p<sup>o</sup> de Monaco).
- VENTALOU, écart, c<sup>ne</sup> de Saint-Étienne-de-Maurs.
- VENTANE (LA), dom. ruiné, c<sup>ne</sup> d'Arches. — *Affarium de la Bentana*, 1475; — *Domaine de la Ventana*, 1680 (terr. de Mauriac).
- VENTAREL (LE), écart, c<sup>ne</sup> d'Aurillac.
- VENTAX, vill., c<sup>ne</sup> d'Arnac. — *Ventach*, 1670; — *Ventalh*, 1671; — *Ventach-les-Arnaud*, 1701 (état civ.).
- VENTAX, dom. ruiné, c<sup>ne</sup> de Loupiac. — *Ventax*, 1632 (état civ.).
- VENTE (LA), f<sup>me</sup>, c<sup>ne</sup> de Carlat.
- VENTE (LA), vill., c<sup>ne</sup> de Labrousse.
- VENTE (LA), écart, c<sup>ne</sup> de Ladiolac.
- VENTE (LA), vill., c<sup>ne</sup> de Leynhac. — *La Vente*, 1753 (état civ. de Maurs).
- VENTE (LA), écart, c<sup>ne</sup> de Prunet.
- VENTE (LA), vill., c<sup>ne</sup> de Quézac. — *La Vente*, 1758 (état civ.).
- VENTEGU (LE), écart, c<sup>ne</sup> de Raulhac.
- VENTE-HAUTE (LA), écart, c<sup>ne</sup> de Leynhac.
- VENTELOU (LE), vill., c<sup>ne</sup> de Marécat. — *La Ventolou*, 1668 (état civ.). — *La Ventelou*, 1744; — *La Vantalou*; *la Ventalou*, 1776 (arch. dép. s. G.). — *Laventelon* (Cassini).
- VENTEUGE, ham., c<sup>ne</sup> de Chastel-Marlhac.
- VENTOLON, dom. ruiné, c<sup>ne</sup> de Grandelles. — *Capmansus vocatus de Ventolo*, 1354 (arch. mun. d'Aurillac, s. III, c. 21).



- VENTOS, mont, à vacherie, c<sup>ne</sup> de Chastel-sur-Murat. — *Montaigne de Bentoz*, 1518 (terr. de la coll. de N.-D. de Murat).
- VENTOUX (LE), vill., c<sup>ne</sup> de Ferrières-Saint-Mary. — *Ventos*, 1537 (terr. de Villedieu). — *Les Venteux*, 1635 (nommée par G. de Foix). — *Ventous*, 1672 (état civ. de Bourzac). — *Le Ventoux*, 1702 (liève de Mardogne). — *Ventou*, 1721 (état civ.).
- VENTUÉJOL, écart, c<sup>ne</sup> de Chastel-Marlhac. — *Ventuéjol* (État-major).
- VENTUÉJOL, vill., c<sup>ne</sup> de Chaudesaignes. — *Ventuéjol*, 1494 (terr. de Mallet). — *Bentuéghol*, 1510 (terr. de Maurs). — *Ventuéghol*, 1536 (*id.* de Vieillespesse). — *Ventuéjol*, 1654 (*id.* de Saillhans). — *Venteurol*, 1673 (insin. de la cour royale de Murat). — *Venteughe*, 1784 (Chabrol, t. IV).
- VENTUÉJOL, dom. ruiné, c<sup>ne</sup> de Valuéjols. — *Lon mas de Venteurol*; de *Bantuégjol*, xv<sup>e</sup> s<sup>e</sup> (terr. de Bredon). — *Ventuéjol*, 1554 (arch. dép. s. E.). — *Venteriol*, 1664 (terr. de Bredon).
- VEM (LE), usine en ruines, c<sup>ne</sup> de Molèdes.
- VENZAC, f<sup>me</sup> et m<sup>ns</sup>, c<sup>ne</sup> de Cros-de-Ronesque.
- VENZAC, écart, c<sup>ne</sup> de Saint-Urcize.  
Venzac était, avant 1789, régi par le droit écrit et ressort, à la sénéch. d'Auvergne, en appel du bailliage de Saint-Urcize.  
Venzac relevait en fief du duché de Mercœur.
- VENZAC (LE), écart, c<sup>ne</sup> de Cros-de-Ronesque.
- VER (LE), dom. ruiné, c<sup>ne</sup> de Labrousse. — *Le Vern*, 1583 (terr. de N.-D. d'Aurillac).
- VER (LE), vill., c<sup>ne</sup> de Quézac. — *Le Ver* (Cassini). — *Le Vert*, 1857 (Dict. stat. du Cantal).
- VERCHALLE (LA), dom. ruiné, c<sup>ne</sup> de Champagnac. — *Mas de Verchalla*, 1409 (arch. genér. de Saugues).
- VERCHALLES-SOUTRO et SOUTRO, villages, c<sup>ne</sup> de Velret. — *Verchalle-grand*; *Verchalle-petit* (Cassini). — *Verchales-Soutro* (État-major). — *Verchalle-Soutro et Soutro*, 1857 (Dict. stat. du Cantal).
- VERCHAPY, dom. ruiné, c<sup>ne</sup> de Chastel-Marlhac. — *Affarium vocatum de Berchapy*, 1441 (terr. de Saugues).
- VERCEYRE, vill. détruit, c<sup>ne</sup> d'Arpajou. — *Bruceyre*, 1631; — *Breueyre*, 1649 (état civ. d'Aurillac).
- VERCEYRE, vill. et chât. ruiné, c<sup>ne</sup> de Laroquevieille. — *Vercygra*, 1269 (arch. mun. d'Aurillac, s. FF, p. 15). — *La Vercygra*, 1522; — *Vercygras*, 1531 (min. Viggery, n<sup>o</sup>). — *Vercygra*; *Vercygras*, 1552 (terr. de Nozières). — *Berqueyres*, 1612 (état civ. de Thézac). — *Borquières*, 1632 (*id.* de Reilhac). — *Barquiere*, 1633 (*id.* de Vie). — *Vercueyre*, 1669 (*id.* de Marmanhac). — *Berqueyre*, 1740 (arch. dép. s. G, l. 10). — *Vercueyres* (Cassini).
- VERDE (LA), dom. ruiné, c<sup>ne</sup> de Bassignac. — *Locus de la Verda*, 1473 (terr. de Mauriac).
- VERDELON, f<sup>me</sup>, c<sup>ne</sup> du Falgoux.
- VERDIER (LE), dom. ruiné, c<sup>ne</sup> d'Aurillac. — *Le villaige de Verdier*, 1681 (arch. mun. s. GG, p. 3).
- VERDIER (LA), écart, c<sup>ne</sup> de Beaulieu.
- VERDIER (LE), vill., c<sup>ne</sup> de Boisset.
- VERDIER (LE), ruiss., all. du Celé, c<sup>ne</sup> de Fournoulès; cours de 1,000 m.
- VERDIER (LE), hau., c<sup>ne</sup> de Glénat. — *Lou Verdier*, 1616 (état civ.). — *Fordié* (Cassini).
- VERDIER (LE), écart, c<sup>ne</sup> de Juniac.
- VERDIER (LE), écart, c<sup>ne</sup> de Lieutadès. — *Vilaige del Verdier*, 1508; — *Le Verdier*, 1662 (terr. de la Garde-Roussillon).
- VERDIER (LE), vill., c<sup>ne</sup> de Massiac. — *Le Verdier*, 1558 (terr. de Tempel). — *Le Verdier*, 1558 (liève de Colles).
- VERDIER (LE), vill., c<sup>ne</sup> de Maurs. — *Lou Verdier*, 1665; — *Lou Verdier*, 1667 (état civ.).
- VERDIER (LE), vill., c<sup>ne</sup> de Mourjon.
- VERDIER (LE), dom. ruiné, c<sup>ne</sup> de Vauzelles. — *Le bourriège appellé del Verdier, alias Verrières*, xvii<sup>e</sup> s<sup>e</sup> (arch. mun. d'Aurillac, s. GG, p. 20).
- VERDIER (LE), vill., c<sup>ne</sup> de Pleaux. — *Factum vocatum dal Verdier*, 1503 (terr. de Cussac). — *Lou Verdier*, 1647 (état civ.).
- VERDIER (LE), vill., c<sup>ne</sup> de Quézac. — *Le Verdier* (Cassini).
- VERDIER (LE), ruiss., all. de l'Arcambe, c<sup>ne</sup> de Quézac; cours de 900 m.
- VERDIER (LE), hau., c<sup>ne</sup> de Riom-ès-Montagnes.
- VERDIER (LE), dom. ruiné, c<sup>ne</sup> de Roumegoux. — *L'affar del Verdier*, 1360 (arch. mun. d'Aurillac, s. III, c. 21).
- VERDIER (LE MOULIN DU), vill. et m<sup>ns</sup>, c<sup>ne</sup> de Saint-Étienne-de-Maurs. — *Lou moulin del Verdier*, 1607 (état civ.). — *Lou moulin del Verdier*, 1668 (nommée au p<sup>re</sup> de Monaco).
- VERDIER (LE), vill., c<sup>ne</sup> de Saint-Ilvide. — *Lou Verdier*, 1597 (min. Lascombes, n<sup>o</sup>).
- VERDIER (LE), f<sup>me</sup>, c<sup>ne</sup> de Saint-Mamet-la-Salvetat. — *Le Bardier*, 1636; — *Le Bordier*, 1641; — *Le Verdier*, 1668 (nommée au p<sup>re</sup> de Monaco). — *Le Bordié*, 1681 (état civ.).
- VERDIER (LE), vill. détruit, c<sup>ne</sup> de Saint-Mary-Je-Plain.
- VERDIER (LE), écart, c<sup>ne</sup> de Saint-Santin-de-Maurs.
- VERDIER (LE), écart et mont, à bureaux, c<sup>ne</sup> de Saint-Urcize.

- VERDIER-BAS (LE), f<sup>me</sup>, c<sup>nc</sup> de Mauvs.
- VERDIER-BAS ET HAUT (LE), hameaux, c<sup>nc</sup> de Four-noulès.
- VERDIÈRES (LES), dom. ruiné, c<sup>nc</sup> de Tourniac. — *Domaine des Verdieres*, 1743 (arch. dép. s. G, l. 38).
- VERDIER-HAUT (LE), écart, c<sup>nc</sup> de Mauvs.
- VERDURE (LA), mont. à vacherie, c<sup>nc</sup> de Lascelle.
- VERDURE (LA), écart, c<sup>nc</sup> de Trémouille-Marchal.
- VÉRÈSME, vill. et mont. à burons, c<sup>nc</sup> de Cheylade. — *Verene*, 1513; — *Berene*, 1514 (terr. de Cheylade). — *Verene*, xvii<sup>e</sup> s<sup>c</sup> (table du terr. de Cheylade). — *Verene*, 1784 (Chabrol, t. IV). — *Verenne* (Cassini).
- VÉRÈSME, ruiss., affl. de la Rhue, c<sup>nc</sup> de Cheylade; cours de 2.900 m.
- VERGER (LE), m<sup>ns</sup> détruit, c<sup>nc</sup> d'Ydes.
- VERGINES (LES), dom. ruiné, c<sup>nc</sup> de Rouziers. — *L'effar des Vergines*, 1670 (nommée au p<sup>cc</sup> de Monaco).
- VERGNADÉL, mont. à vacherie, c<sup>nc</sup> de Murat. — *La ceste de Vernhadel*, 1536 (terr. de la v<sup>te</sup> de Murat). — *Vernhadel*, xvii<sup>e</sup> s<sup>c</sup> (*id.* du Roi). — *Le cartier de Vernadél*, 1680 (*id.* de la ville de Murat).
- VERGNAU-DE-L'ÂSE (LE), écart, c<sup>nc</sup> de Trémouille-Marchal.
- VERGNE (LA), ham., c<sup>nc</sup> d'Anglards-de-Salers. — *La Vergne*, 1652; — *Lavergnie*, 1670 (état civ.).
- VERGNE (LA), ruiss., affl. de la Rhue, c<sup>nc</sup> d'Apehou; cours de 300 m.
- VERGNE (LA), vill., c<sup>nc</sup> d'Aupajon. — *Affarium del Vernh*, 1269 (arch. mun. d'Aurillac, s. FF, p. 15). — *La Vernha*, 1465 (obit. de N.-D. d'Aurillac). — *Lo Vernhe*, 1522 (min. Vigery, n<sup>re</sup>). — *La Vernhe*, 1621; — *La Vernie*, 1624; — *Laverne*, 1625; — *La Bernie*, 1627 (état civ.). — *Lavergne*, 1659 (*id.* de Jussac). — *Laverne*, 1666 (arch. dép. s. H). — *La Vernhe*, 1692 (terr. de la command. de Carlat).
- VERGNE (LA), dom. ruiné, c<sup>nc</sup> d'Auzers. — *Laverne*, 1681 (anc. min. Chalvignac, n<sup>re</sup> à Trizac).
- VERGNE (LA), ham., c<sup>nc</sup> de Boisset. — *La Vernhe*, 1624 (état civ. de Saint-Mamet). — *Laverne*; *Lavergne*, 1746 (anc. cad.).
- VERGNE (LA), f<sup>me</sup>, c<sup>nc</sup> de Brageac. — *La Vernie*, 1606; — *Village de la Vergne*, 1633 (état civ.). — *La Vergne*, 1744; — *Lavergne*, 1780 (arch. dép. s. G, l. 38).
- VERGNE (LA), ruiss., affl. de l'Auze, c<sup>nc</sup> de Brageac; cours de 1,200 m.
- VERGNE (LA), dom. ruiné, c<sup>nc</sup> de Brzons. — *Village de Laverne*, 1596 (insin. du baill. de Saint-Flour).
- VERGNE (LA), écart, c<sup>nc</sup> de Cassanionze. — *Tènement appelé de Vernhe-nègre, alias de Travers*, 1670 (terr. de Saint-Projet). — *La Vergne* (Cassini).
- VERGNE (LA), vill. et m<sup>ns</sup>, c<sup>nc</sup> de Chalvignac. — *La Veraha*, 1505; — *La Vernhe*, 1515 (comptes au doyen de Mauriac). — *La Vergne*, 1650 (état civ. de Mauriac). — *Lavergne, moulin à trois meules*, 1782 (arch. dép. s. G, l. 41).
- VERGNE (LA), écart, c<sup>nc</sup> de Champs.
- VERGNE (LA), vill. et mont. à vacherie, c<sup>nc</sup> de Chanterelle. — *Lavergne; la montagne de Vergnes*, 1776 (arch. dép. s. G). — *La Vergne* (Cassini).
- VERGNE (LA), f<sup>me</sup>, c<sup>nc</sup> de Claudesaiguès. — *Loubergue* (Cassini).
- VERGNE (LA), écart, c<sup>nc</sup> de Cheylade. — *La Vergne*, 1513; — *Laverne*, 1537 (terr. de Cheylade). — *Lavergne*, 1592 (vente de la terre de Cheylade). — *La Vernhe*, 1595 (terr. de Dienné).
- VERGNE (LA), ham., c<sup>nc</sup> de Colandres.
- VERGNE (LA), dom. et m<sup>ns</sup> ruinés, c<sup>nc</sup> de Grandelles. — *Mansus de la Vergna*, 1459 (reconn. à l'hôp. d'Aurillac, arch. de l'hôp.).
- VERGNE (LA), ham., c<sup>nc</sup> de Fontanges. — *Laverne*, 1664 (état civ. de Jussac). — *Lavergne*, 1736 (*id.* de Fontanges). — *La Vergne* (État-major).
- VERGNE (LA), ham., c<sup>nc</sup> de Freix-Anglards.
- VERGNE (LA), écart, c<sup>nc</sup> de Junhac.
- VERGNE (LA), vill., c<sup>nc</sup> de Labrousse. — *La Vernha*, 1583; — *La Vernhe*, 1606 (terr. de N.-D. d'Aurillac).
- VERGNE (LA), dom. ruine, c<sup>nc</sup> de Ladinhac. — *Village de la Vernhe*, 1549 (min. Boygues, n<sup>re</sup> à Moutsalvy).
- VERGNE (LA), ham., c<sup>nc</sup> de Lanobre. — *Lavergne*, 1668 (état civ. de Champs).
- VERGNE (LA), ham., c<sup>nc</sup> de Leynhac. — *Bois cha-taignal de la Vernhe*, 1696 (terr. de la command. de Carlat).
- VERGNE (LA SOUS-DE LA), mont. à vacherie, c<sup>nc</sup> de Marceolat.
- VERGNE (LA), ham., c<sup>nc</sup> de Marchastel.
- VERGNE (LA), mont. à vacherie, c<sup>nc</sup> de Marmanhac. — *V<sup>ns</sup> des Vergnes* (État-major).
- VERGNE (LA), ruiss., affl. du Bex, c<sup>nc</sup> de Maurines; cours de 1,200 m. — *Bœuf de Teyssomegras*, 1494 (terr. de Mallet).
- VERGNE (LA), vill., c<sup>nc</sup> de Meallet. — *La Vernie*, 1635 (état civ. du Vigean). — *Lavergne*, 1687 (anc. min. Chalvignac, n<sup>re</sup> à Trizac). — *La Vergne* (Cassini).

- VERGNE (LA), ham., c<sup>nc</sup> de Montsalvy. — *Lavernhe*, 1759 (anc. cad.).
- VERGNE (LA), écart, c<sup>nc</sup> de Mourjou. — *Le domaine des Vergnes*, 1670 (terr. de Calvinet).
- VERGNE (LA), ham. et m<sup>in</sup> détruit, c<sup>nc</sup> de Nenvéglise. — *La Veruha*, 1508 (terr. de Montchamp). — *La Vernie*, 1656 (état civ. de Pierrefort). — *Le molin de Lavergne*, 1662 (terr. de Montchamp). — *La Vergue*, 1665 (état civ. de Pierrefort).
- VERGNE (LA), écart, c<sup>nc</sup> de la Peyrugne.
- VERGNE (LA), vill., c<sup>nc</sup> d'Oradour. — *La Verguè*, 1645 (arch. dép. s. G.). — *La Vergue* (Cassini).
- VERGNE (LA), vill., c<sup>nc</sup> de Raulhac. — *Lavernhe*, 1644 (min. Froquières, n<sup>o</sup>). — *La Verguè*, 1668 (nommée au p<sup>o</sup> de Monaco). — *La Veruè*, 1675 (état civ. de Jou-sous-Montjou). — *La Verue*, 1692; — *La Vergue*, 1695 (*id.* de Raulhac).
- VERGNE (LA), dom. ruiné, c<sup>nc</sup> de Riom-ès-Montagnes. — *Mansus de la Veruè*, 1512 (terr. d'Apchon). — *La Vergue*, 1703 (anc. min. Chalvignac, n<sup>o</sup> à Trizac).
- VERGNE (LA), vill., c<sup>nc</sup> de Saint-Antoine.
- VERGNE (LA), ham. et mont à vacherie, c<sup>nc</sup> de Saint-Cerne. — *Montaigne de la Verughe*, 1669 (nommée au prince de Monaco).
- VERGNE (LA), m<sup>in</sup>, c<sup>nc</sup> de Saint-Chamant.
- VERGNE (LA), vill., c<sup>nc</sup> de Saint-Christophe. — *Mansus de la Veruha*, 1464 (terr. de Saint-Christophe). — *La Vernie*, 1617; — *La Varne*, 1618; — *La Vernière*, 1628; — *Lavergne*, 1666; — *La Vergue*, 1670 (état civ.). — *La Verguè*, 1674 (*id.* de Pleaux).
- VERGNE (LA), dom. ruiné, c<sup>nc</sup> de Saint-Paul-de-Salers. — *Domaine de Lavergne*, 1743 (arch. dép. s. G., l. 44).
- VERGNE (LA), dom. ruiné, c<sup>nc</sup> de Saint-Projet. — *La Veruha*, 1284 (arch. nat., J., 271). — *La Vergue* (Cassini).
- VERGNE (LA), ham., c<sup>nc</sup> de Saint-Santin-Cantalès. — *Affarium de Veruhas*, 1345 (arch. dép. s. G.). — *Veruhas*, 1633; — *Verne*, 1640 (état civ.). — *Verguhas*, 1669 (nommée au p<sup>o</sup> de Monaco). — *Vergues*, 1673 (état civ. de Tourniac).
- VERGNE (LA), vill., m<sup>in</sup> et chât. détruit, c<sup>nc</sup> de Saint-Saturnin.  
La Vergne était, avant 1789, le siège d'une justice seign. régie par le droit cout. et ressort. à la senéch. d'Auvergne en appel du bailliage d'Aubijoux.
- VERGNE (LA), vill. avec manoir, c<sup>nc</sup> de Saint-Simon. — *Mansus de la Veruha*, 1530 (terr. du cons. d'Aurillac).
- VERGNE (LA), ham. et f<sup>nc</sup>, c<sup>nc</sup> de Saint-Victor. — *Mansus de la Veruha*, 1443 (reconn. au seign. de Montal). — *La Veruè*, 1634 (état civ. de Saint-Santin-Cantalès). — *Lavernhe*, 1654 (arch. mun. d'Aurillac, s. G., p. 8). — *La Verguè*, 1669 (nommée au p<sup>o</sup> de Monaco). — *La Vergue* (Cassini).
- VERGNE (LA), m<sup>in</sup> détruit, c<sup>nc</sup> de Salins. — *Moulin de Lavergne*, 1734 (état civ. de Drugnac).
- VERGNE (LA), dom. ruiné, c<sup>nc</sup> de Sarrus. — 1784 (Chabrol, t. IV).
- VERGNE (LA), vill., c<sup>nc</sup> de Sauvat. — *La Vergue* (Cassini). — *La Verguè*, 1857 (Dictionn. statist. du Cantal).
- VERGNE (LA), vill. et m<sup>in</sup>, c<sup>nc</sup> de Siran. — *La Verua*, 1350 (terr. de l'Ostal de la Tremoliera). — *La Veruha*, 1402 (arch. mun. d'Aurillac, s. III, c. 21). — *La Veruè*, 1616 (état civ.). — *Lavernhe*, 1658 (min. Sarraust, n<sup>o</sup>).
- VERGNE (LA), ham. et mont. à vacherie, c<sup>nc</sup> de Tourne-mire. — *La Veruha*, 1600 (trans. des hab. d'Auriol avec l'hôp. de la Trinité d'Aurillac). — *La Veruè*, 1600 (reconn. des hab. d'Auriol audit hôp.). — *La Veruè*, 1636 (liève de Poul.). — *Laveruè*, 1680 (arch. dép. s. G., l. 6). — *La Vergue*, 1693 (inv. des titres de l'hôp. d'Aurillac). — *Las Vergues* (Cassini).
- VERGNE (LA), roiss., affl. de la Doire, c<sup>nc</sup> de Tourne-mire; cours de 900 m.
- VERGNE (LA), ham., c<sup>nc</sup> de Trémouille-Marchal.
- VERGNE (LA), m<sup>in</sup> détruit, c<sup>nc</sup> de Valuejols. — *Mouly de la Veruha*, 1508; — *Le molin de Veruè*, 1644 (terr. de Loubaysargues).
- VERGNE (LA), écart, c<sup>nc</sup> de Vitrac.
- VERGNE (LA), dom. et m<sup>in</sup> détruits, c<sup>nc</sup> d'Volet. — *Molendinum de la Veruha*, 1466 (reconn. d'Ant. de Leyritz, à l'hôp. d'Aurillac). — *Lavergne*, 1692 (terr. de Saint-Geraud).
- VERGNE (LA), ham., c<sup>nc</sup> d'Ytrac. — *Affarium vocatum du la Veruha*, 1402 (reconn. au seign. de Montal). — *La Veruè*, 1522 (min. Vigery, n<sup>o</sup>). — *Lavernhe*, 1684; — *Laverguè*, 1741; — *Laverguè*, 1750 (arch. dép. s. G.).
- VERGNE-BASSE (LA), écart, c<sup>nc</sup> de Maurs.
- VERGNE-BLANCHE (LA), mont. à vacherie, c<sup>nc</sup> de Madic.
- VERGNE-BLANQUE (LA), ham., c<sup>nc</sup> de Velzic. — *Mansus de la Veruha Blanca*, 1485 (reconn. à J. de Montamat). — *La Veruhablaucque*; *la Veruè-Blancque*; *la Veruha-Blancque*, 1594 (terr. de Fracor). — *La Veruè-Blancque*, 1640 (pièces du cab. de Lacassagne). — *Lavergnie-Blancque*, 1720 (arch. dép. s. G., l. 8). — *La Vergue-Blancque* (Cassini).

VERGNE-CHABAUD (LA), f<sup>me</sup>, c<sup>ne</sup> d'Anglards-de-Salers. — *La Verne-Chabau*, 1649 (état civ. du Vigeau). — *La Verquechabau*, 1656; — *La Verguachabau*, 1672; — *La Verne-Chabau*, 1673 (*id.* d'Anglards). — *La Vernechabau*, 1742; — *La Verguecharau*, 1743 (*id.* de Saint-Bonnet-de-Salers).

VERGNE-DE-COUZANS (LA), écart, c<sup>ne</sup> de Vebret. — *La Vergne de Couzans* (Cassini).

VERGNE-HAUTE (LA), ham., c<sup>ne</sup> de Maurs. — *La Verniha*; *la Berniha*, 1623. — *La Vernihia*, 1626 (état civ.). — *La Veraihe*, 1663 (*id.* de Saint-Étienne-de-Maurs). — *Laveruhie*, 1667; — *La Veriie*, 1668 (état civ.). — *La Vergue*, 1746 (*id.* de Saint-Étienne-de-Maurs). — *Laverigne*, 1750; — *Laverughe*, 1755 (état civ.).

VERGNE-LONGUE (LA), mont. à vacherie, c<sup>ne</sup> de Rioms-Montagnes.

VERGNE-MONTUPE (LA), mont. à vacherie, c<sup>ne</sup> de Saint-Urcize.

VERGNE-NÈGRE (LA), ham., c<sup>ne</sup> de Prunet. — *La Verniha*, 1465 (obit. de N.-D. d'Aurillac). — *Vernu-nugra*, 1509 (pièces de l'abbé Delmas). — *La Verne-nègre*, 1654 (arch. mun. d'Aurillac, s. GG, p. 8). — *La Verne-nègre*, 1679 (arch. dép. s. G, l. 18). — *La Vergue-nègre*, 1692 (terr. de Saint-Geraud). — *La Verne-nègre*, 1709 (arch. dép. s. G, l. 18).

VERGNE-NÈGRE (LA), écart, c<sup>ne</sup> de Velzic. — *Mansus de la Verniha-nègre, sire de Betrar*, 1456 (reconn. à l'abbessee de Saint-Jean-du-Buis). — *La Verne-nègre*, 1594 (terr. de Fracor). — *La Verne-nègre*, 1610 (pièces du cab. de Lacassagne). — *Laverne-nègre*, 1695; — *Laverguie-nègre*, 1720 (arch. dép. s. G, l. 8).

VERGNE-NOIRE (LA), mont. à vacherie, c<sup>ne</sup> de Madic.

VERGNE-PETIOTE (LA), ham., c<sup>ne</sup> de Vebret. — *La Vergne-petite*, 1679 (état civ. de Trizac). — *La Vergue-petite* (État-major).

VERGNIÈRE (LA), vill., c<sup>ne</sup> de Velzic. — *La Vernha*, 1394 (pièces de l'abbé Delmas). — *La Vernhiyru*, 1485 (reconn. à J. de Montamat). — *La Verniyeu*, 1522 (min. Vigory, n<sup>o</sup>). — *La Verne*, 1623; — *La Bernière*, 1626; — *La Verniyeu*, 1640 (état civ. d'Arpajon). — *La Vernière*, 1640 (pièces du cab. de Lacassagne). — *La Verniyeu*, 1673 (terr. de la Cavade). — *La Verne*, 1691 (état civ. de Laroquebrou).

VERGNES (LES), dom. ruiné, c<sup>ne</sup> d'Antignac. — *Tenement de las Verhes*, 1560 (terr. de Murat-la-Rabe).

VERGNES (LES), dom. ruiné, c<sup>ne</sup> d'Arches. — *Affarium de las Verhas*, 1475; — *Domaine de la Verne*, 1680 (terr. de Mauriac).

VERGNES (LES), dom. ruiné, c<sup>ne</sup> d'Arpajon. — *Tenement de las Verhes*, 1475 (anc. cad.).

VERGNES (LAS), écart, c<sup>ne</sup> de Galvinet.

VERGNES (LES), écart, c<sup>ne</sup> des Deux-Verges.

VERGNES (LES), dom. ruiné, c<sup>ne</sup> de Ferrières-Saint-Mary. — *Villatige des Verhes*, 1527 (terr. de Villediou).

VERGNES (LAS), ham., c<sup>ne</sup> de Marmanhac. — *Las Vergues*, 1667 (terr. du prieuré de Teisnières-de-Cornet). — *Las Verhes*, 1685 (arch. dép. s. G, l. 21). — *Las Vergue*, 1771 (terr. du fief de Las Gouttes). — *Les Vergues* (Cassini).

VERGNES (LAS), vill. détruit et mont. à vacherie, c<sup>ne</sup> de Montboudif. — *Mansi de la Vergue*, 1278; — *Mansi de Verhas*, 1310 (Hist. de l'abb. de Feniers). — *Montaigne de las Verguas; de la Vergue*, 1654 (terr. de Feniers). — *Las Vergues*, 1658; — *Las Vergues*, 1740 (liève du quart. d'Artense).

VERGNES (LES), dom. ruiné, c<sup>ne</sup> de Polminhac. — *Affar de las Verhas; las Verhes*, 1583 (terr. de Polminhac). — *Chasvergues*, 1735 (*id.* de la command. de Carlat).

VERGNES (LES), dom. ruiné, c<sup>ne</sup> de Rouillac. — *Tenementum de las Verhas*, 1350 (reconn. au seign. de Montal).

VERGNES (LES), dom. ruiné, c<sup>ne</sup> de Saignes. — *Affarium vocatum de las Verhas*, 1441 (terr. de Saignes).

VERGNES (LAS), ham. et m<sup>in</sup>, c<sup>ne</sup> de Saint-Cernin. — *Lavergne*, 1753 (arch. dép. s. G, l. 32).

VERGNES (LAS), vill., c<sup>ne</sup> de Saint-Chamant. — *La Verne*, 1655 (insin. du baill. de Salers). — *La Vergue*, 1671; — *Loheyru*, 1674 (état civ.). — *Lavergne*, 1699 (*id.* de Saint-Martin-Valmeroux). — *Laverne*, 1703 (*id.* de Saint-Cernin). — *La Vergue*, 1784 (Chabrol, t. IV).

VERGNES (LES), dom. ruiné, c<sup>ne</sup> de Saint-Gérons. — *Affarium de las Verhas*, 1345 (arch. départ. s. E).

VERGNES, vill., c<sup>ne</sup> de Saint-Ilde. — *Affarium de Verhas*, 1340 (arch. mun. d'Aurillac, s. GG, p. 19). — *Verhes*, 1585 (min. Lascombes, n<sup>o</sup>). — *Verhas*, 1681 (état civ. de Saint-Projet). — *Vergue* (Cassini).

VERGNES (LES), vill., c<sup>ne</sup> de Saint-Santin-Cantalès.

VERGNES (LES), vill., c<sup>ne</sup> de Saint-Saturnin. — *La Vergue*, 1857 (Dict. stat. du Cantal).

VERGNES (LAS), écart, c<sup>ne</sup> de Saint-Saury.

VERGNES (LES), vill., m<sup>in</sup> et châ. détruit, c<sup>ne</sup> de Saint-Simon. — *Mansus de la Verha*, 1529 (reconn. au curé de l'hôp. de la Trinité d'Aurillac). — *Las*

- Verthe*, 1671; — *Las Verthes*, 1672 (état civ. de Marmanhac). — *Las Vergues*, 1692 (terr. du monast. de Saint-Géraud). — *Las Vergnhes*, 1756 (arch. dép. s. H).
- VERGNES (LAS), dom. ruiné, c<sup>nc</sup> de Saint-Victor. — *Affarium de Vernhas*, 1453 (arch. mun. d'Aurillac, s. FF, c. 21). — *Vernhes* (Cassini).
- VERGNES (LES), dom. ruiné, c<sup>nc</sup> de Salers. — *Affar de las Vernhas*, 1508 (arch. mun. de Salers).
- VERGNES (LES), dom. ruiné, c<sup>nc</sup> de Sansac-de-Marnhesse. — *Mansus de Vernhas*, 1295 (arch. dép. s. E).
- VERGNETTE (LA), dom. ruiné, c<sup>nc</sup> de Boisset. — *Villaige de la Vergnette*, 1668 (nommée au p<sup>re</sup> de Monaco).
- VERNETTE (LA), écart, c<sup>nc</sup> de Saint-Martin-sous-Vigoufouh. — *La Vergnette* (État-major).
- VERGNIE (LA), écart, c<sup>nc</sup> de Saint-Saturain.
- VERGNIE (LA), ham., c<sup>nc</sup> de Sauvat.
- VERGNIÈRE (LA), dom. ruiné et mont. à vacherie, c<sup>nc</sup> d'Alleuze. — *Terra de Verhazia; Verubiesta; Pasturalis vocatus de Bernhiesa*, 1510 (terr. de Maufs).
- VERGNOLES, f<sup>me</sup> et m<sup>in</sup>, c<sup>nc</sup> de Juhac. — *Mans de Verhohas*, 1324 (arch. dép. s. E). — *Verubiolles*, 1550 (min. Guy de Vayssi-ya, n<sup>re</sup> à Montsalvy). — *Verhohas: Moullin de Vergnholles*, 1668; — *Verubiolles*, 1669 (nommée au p<sup>re</sup> de Monaco). — *Verhohas*, 1764 (état civ.). — *Vergnolles*; *Verhohles* 1767 (table des min. de Guy de Vayssi-ya). — *Veruboles* (Cassini).
- VERGNOLS, f<sup>me</sup> avec manoir, c<sup>nc</sup> d'Aurillac. — *Mansus de Verhols*, 1327 (pap. de la fam. de Montal). — *Verholz*, xv<sup>e</sup> s<sup>c</sup> (pièces de l'abbé Delmas). — *Verubiol*, 1681 (id. s. CC, p. 3). — *Verubols*, 1733 (id. s. II, reg. 15).
- VERHAC, dom. ruiné, c<sup>nc</sup> d'Arches. — *Affarium de Verlac, sire de la Verhago*, 1475; — *Domaine de Verthac, sire de Lavertago*, 1680 (terr. de Mauriac).
- VERHAC, ruiss., affl. de la rivière d'Auze, c<sup>nc</sup> de Mauriac; cours de 3,280 m. — *Rivus de las Ribeivas*, 1473 (terr. du monast. de Mauriac).
- VERHAC, ruiss., affl. de la rivière d'Auze, c<sup>nc</sup> du Vigean; cours de 2,120 m. — *Rivus de Verliaca; rivus de Romnes; rivus de Verliac, sire de Surgudis*, 1473 (terr. de Mauriac).
- VERHAC-LE-NEVE, vill., c<sup>nc</sup> de Mauriac. — *Verthacum*, 1473; — *Verthac*, 1474; — *Verliacum*; *Verlar*, 1475 (terr. de Mauriac). — *Verliac*, 1635 (vente au doyen de Mauriac). — *Verliac*, 1743; — *Verliac*, 1782 (arch. dép. s. G).
- VERHAC-LE-VIEUX, vill., c<sup>nc</sup> de Mauriac. — *Viriliacus*, xv<sup>e</sup> s<sup>c</sup> (test. de Théodéchilde). — *Verthacum*, 1293 (vente au doyen de Mauriac). — *Verlac-lou-viel*; *affarium del Viel*, 1473; — *Mansus del Viel*, 1483 (terr. de Mauriac). — *Verthiac*, 1505; — *Borhac*, 1515 (comptes au doyen de Mauriac). — *Belhac-le-vieux*, 1629 (état civ.). — *Verthac-lou-viel*, 1632; — *Verthac-lou-viel*, 1634 (id. du Vigean). — *Verthac-le-vieux*, 1646 (état civ.). — *Verliac*, 1744; — *Verthac-le-vieux*, 1782 (arch. dép. s. G).
- VERMÉGOU, dom. ruiné, c<sup>nc</sup> de Neuvéglise. — *Villaige de Bernegou*, 1659 (état civ. de Cassaniouze).
- VERMÉJO, écart et m<sup>in</sup> en ruines, c<sup>nc</sup> de Prunet. — *Mansus de Bremegher*, 1522 (min. Vigory, n<sup>re</sup>). — *Veruoghe*, 1595 (reconn. à la mais. de Clavières). — *Bernège*, 1629 (état civ. d'Arpajon). — *Vermegie*, 1709; — *Vermeghe*, 1727 (arch. dép. s. G, l. 18). — *Bernezet* (État-major). — *Veruejeol*, 1857 (Dict. stat. du Cantal).
- VERMENOUSE, f<sup>me</sup> et mont. à buissons, c<sup>nc</sup> de Marmanhac. — *Mansus de Vermenoza*, 1522 (min. Vigory, n<sup>re</sup>). — *Bernughour*, 1659 (état civ. d'Aurillac). — *Vermenoze*, 1685; — *Verménouse*, 1740 (arch. dép. s. G, l. 21). — *Montagne de Vermenoze* (états de sections).
- VERMERIE (LA), f<sup>me</sup>, c<sup>nc</sup> de la Besserette. — *La Bermerie*, 1647 (état civ. de Montsalvy). — *La Bernagrie*, 1669; — *La Vermarie*, 1670 (nommée au p<sup>re</sup> de Monaco). — *La Vermerie*, 1702 (état civ. de Montsalvy).
- VERMONT, ham., c<sup>nc</sup> de Saint-Pierre-du-Ped.
- VERMONT, écart, c<sup>nc</sup> de Saint-Santin-de-Maurs.
- VERMYNIER, dom. ruiné, c<sup>nc</sup> de Tourdiac. — *Mansus del Vermynier*, 1502 (terr. de Cussac).
- VERN (LE), vill., c<sup>nc</sup> de Glénat. — *Vergnas*, 1449 (enq. sur les droits des seign. de Montal). — *Lou Veyrs*, 1626 (min. Sarrauste, n<sup>re</sup>). — *Lou Verg*, 1632; — *Lou Vern*, 1651; — *Le Bern*, 1660; — *Lou Verhu*, 1666; — *Lou Vor*, 1667 (état civ.). — *Lou Veon; Verches*, 1668 (min. Sarrauste, n<sup>re</sup>). — *Lou Ver*, 1750 (anc. cad.).
- VERNADE (LA), dom. ruiné, c<sup>nc</sup> de Rouziers. — *Affar de la Vernade*, 1592 (livre des achats d'Ant. de Naucaze).
- VERMAYSSAL, f<sup>me</sup>, c<sup>nc</sup> de Calvinet. — *Lou Vernusal*, 1660 (état civ. de Cassaniouze). — *Lou Vernassal*, 1743 (anc. cad. de Cassaniouze). — *Le Vernussol* (Cassini).
- VERMAYSSAL, écart, c<sup>nc</sup> de Laroqueville. — *Vernussol* (État-major).

- VERNEILS, vill. détruit, c<sup>ne</sup> de Montières.
- VERNET (LE), vill., c<sup>ne</sup> de Cheylade. — *Mansus de Vernet*, 1711 (arch. dép. s. E.). — *Le Baruet*, 1521 (min. Teysseudier, n<sup>o</sup>). — *Lou Vernet*, 1595 (terr. de Bienné).
- VERNET (LE), vill. et mont. à vacherie, c<sup>ne</sup> de Condation-Feniens. — *Le Vernet*, 1550 (terr. du quart. de Marvaud). — *Les Vernys*, xvii<sup>e</sup> s<sup>c</sup> (*id.* de Feniens).
- VERNET (LE), vill., c<sup>ne</sup> de Drugeac. — *La Vernet*, 1689 (état civ. de Loupiac).
- VERNET (LE), f<sup>me</sup>, c<sup>ne</sup> de Fontanges.
- VERNET (LE), ruiss., affl. de l'Aspre, c<sup>ne</sup> de Fontanges; cours de 750 m.
- VERNET (LE), m<sup>in</sup>, c<sup>ne</sup> de Joursac. — *Le moulin du Vernet*, 1635 (nommée par G. de Foix).
- VERNET (LE), dom. ruiné, c<sup>ne</sup> de Polminhac. — *Villaige du Vernet*, 1660 (nommée au p<sup>o</sup> de Monaco).
- VERNET (LE), lieu détruit, c<sup>ne</sup> de Rezenières. — *Vernault*, 1610 (terr. d'Avenaux).
- VERNET (LE), vill., c<sup>ne</sup> de Saint-Georges. — *Varnes*, 1597 (min. Andrieu, n<sup>o</sup>).
- VERNET (LE), vill., c<sup>ne</sup> de Vic-sur-Cère. — *Vernetum*, 1486 (reconn. à J. de Montamat). — *Le Vernet*, 1671 (nommée au p<sup>o</sup> de Monaco).
- VERNETTE (LA), f<sup>me</sup>, c<sup>ne</sup> de Ronziers. — *La Vergnette*, 1668; — *La Vernette*, 1669; — *La Verniette*, 1670 (nommée au p<sup>o</sup> de Monaco). — *Berneille*, 1857 (Dict. stat. du Cantal).
- VERNETTE-VIEILLE (LA), dom. ruiné, c<sup>ne</sup> de Ronziers. — *La Vernette-Vieille*, 1670 (nommée au p<sup>o</sup> de Monaco).
- VERNEUJOLS, vill., c<sup>ne</sup> de Neuvéglise. — *Verneujsols*, 1741 (état civ. de Saint-Flour). — *Verneuzol* (Cassini).
- VERNEYROLLE, vill., c<sup>ne</sup> de la Chapelle-Laurent. — *Varneirole*, 1675; — *Verneirole*, 1721 (état civ. de Saint-Mary-le-Plain). — *Verneiroles* (Cassini).
- VERNE (LA), mont. à vacherie, c<sup>ne</sup> de Jaloyrac. — *Podium vocatum lou Sac de la Verguha*, 1463 (terr. de Mauriac).
- VERNE (LA), vill. et m<sup>in</sup>, c<sup>ne</sup> de Saint-Cornin. — *La Verne*, 1597 (min. Lascoubes, n<sup>o</sup>). — *La Vergue*, 1628 (paraphrases sur les coutumes d'Auvergne). — *La Verrière*, 1636 (lieu de Poul). — *Lusvergne*, 1700; — *Lusvernes*, 1706 (état civ.). — *Lavernes*, 1744 (ancien cadastre de Saint-Cornin).
- VERNES (LAS), f<sup>me</sup>, c<sup>ne</sup> de Calvinet. — *Vergue* (Cassini).
- VERNIABEL (LA COSTE DE), mont. à vacherie, c<sup>ne</sup> de la Chapelle-d'Alagnon.
- VERNIÈRE (LA), mont. à vacherie, c<sup>ne</sup> d'Andelat. — *La costa de Varuheira; Varnieira*, 1508; — *La coste del Cautel, autrement de la Varneyre*, 1664 (terr. de Montchamp).
- VERNIÈRE (LA), dom. ruiné, c<sup>ne</sup> de la Besserette. — *Villaige de la Barnieyre*, 1659; — *La Bernière*, 1671 (état civ. de Montsalvy).
- VERNIÈRE (LA), dom. ruiné, c<sup>ne</sup> de Brezons. — *Villaige de las Verneyres*, 1722 (état civ.).
- VERNIÈRE (LA), dom. ruiné, c<sup>ne</sup> de Fontanges. — *La Vernière*, 1660 (nommée au p<sup>o</sup> de Monaco).
- VERNIÈRE (LA), écrit, c<sup>ne</sup> de Juhac.
- VERNIÈRE (LA), dom. ruiné, c<sup>ne</sup> de Lascelle. — *La bugha de las Verneyres*, 1595 (terr. de Fracor).
- VERNIÈRE (LA), dom. ruiné, c<sup>ne</sup> de Mourjou. — *Villaige de la Vernière*, 1670 (terr. de Calvinet).
- VERNIÈRE (LA), dom. ruiné, c<sup>ne</sup> de Polminhac. — *Mectairie de la Verrière*, 1669 (état civ.).
- VERNIÈRE (LA), dom. ruiné, c<sup>ne</sup> de Rouziers. — *Villaige de la Vernière*, 1670 (nommée au p<sup>o</sup> de Monaco).
- VERNIÈRE (LA), dom. ruiné, c<sup>ne</sup> de Saint-Julien-de-Jordanne. — *Le villaige de la Vernieyre*, 1573 (terr. de la Chapellenie-des-Blats).
- VERNIÈRE (LA), seigneurie, c<sup>ne</sup> de Saint-Vincent. — *Locus de Varaneyris*, 1333 (homm. à l'évêque de Clermont). — *Lavergnie*, 1682 (état civ.).
- VERNIÈRE (LA), vill., c<sup>ne</sup> de Velze.
- VERNIÈRE (LA), dom. ruiné, c<sup>ne</sup> d'Ytrac. — *Village de Laverrière*, 1739 (anc. cad.).
- VERNIÈRES (LES), dom. ruiné, c<sup>ne</sup> de Champs. — *Villaige des Verneyres*, 1619 (état civ.).
- VERNIÈRES (LES), dom. ruiné, c<sup>ne</sup> de Lascelle. — *La bugha de las Verneyres*, 1594 (terr. de Fracor).
- VERNIÈRES, vill. et chât., c<sup>ne</sup> de Talizat. — *Vernis*, 1308 (Gall. christ., t. II, inst. c. 93). — *Verneyrum*, 1329 (enq. sur la just. de Vieillespesse). — *Varnieyres*, 1526 (terr. de Vieillespesse). — *Varneyres*, 1539 (arch. dép. s. E.). — *Varneyres*, 1558 (terr. de Tempels). — *Varniers*, 1620 (paraph. sur les cout. d'Auvergne). — *Vernières*, 1652 (terr. du prieuré de Colines). — *Verniere*, 1671 (insin. du baill. de Saint-Flour).
- VERNIÈRES (LES), dom. ruiné, c<sup>ne</sup> de Colandres. — *Boria de Vernesres*, 1513; — *Affarium de Varnesres*, 1520 (terr. d'Archon).
- VERNETTE (LA), vill., c<sup>ne</sup> de Brezons. — *La Vernehete*, 1537 (arch. dép. s. E.). — *La Varnhette*, 1623 (ass. gén. tenues à Cozens). — *La Vernette*, 1659

- (état civ. de Pierrefort). — *La Verniette*, 1669 (nommée au p<sup>re</sup> de Monaco). — *Les Verneivettes*, 1702; — *La Verniète*, 1721 (état civ.). — *La Vergnette* (Cassini).
- VERNIETTE (LA), écart, c<sup>me</sup> de Rouziers.
- VERNIETTE (LA), dom. ruiné, c<sup>me</sup> de Saint-Constant. — *Tènement de la Verniète*, 1747 (anc. cad.).
- VERNINES, écart, c<sup>me</sup> de Champs. — *Vernines*, 1618 (état civ.).
- VERNINES, ham. et m<sup>in</sup>, c<sup>me</sup> de Teissières-les-Bouliès. — *Verninum*, 1437 (pièces de l'abbé Delmas). — *Vernyues*, 1610 (aveu de J. de Pestels). — *Verninez*, 1668; — *Vernines*, 1669 (nommée au p<sup>re</sup> de Monaco).
- VERNIOL, ruiss., affl. de la rivière de Noutial (Aveyron), c<sup>me</sup> de la Trinitat; cours de 8,000 m.
- VERNIOLE (LA), dom. ruiné, c<sup>me</sup> de Colandres. — *Affir de la Vergnole*, 1719 (tabl. du terr. d'Apchon).
- VERNIOLES, écart, c<sup>me</sup> de Junhac.
- VERNIOLES, dom. ruiné, c<sup>me</sup> de Polminhac. — *Affarium vocatum le Paissieu de las Verniolas*, 1531 (min. Vigery, n<sup>re</sup>). — *La mectairie del Vernhiol*, 1593 (arch. dép. s. E.). — *Villaige de las Verniolas*, 1692 (terr. de Saint-Géraud).
- VERNIOLES (LES), dom. ruiné, c<sup>me</sup> d'Ytrac. — *Villaige de Verniolz*, 1669 (nommée au p<sup>re</sup> de Monaco).
- VERNIOLES, vill., c<sup>me</sup> d'Anterrieux. — *Mansus de las Verniolas*, 1410 (arch. dép. s. H.). — *Las Verniolles*, xvi<sup>e</sup> s<sup>c</sup> (*id.* s. G.). — *Las Verniolles*, 1645; — *Las Vernholes*, 1648 (*id.* s. H.). — *Les Vergnolles*, 1686 (terr. de la Garde-Roussillon). — *Les Verniolles*, 1784 (Chabrol, t. IV).
- VERNIOLES (LAS), dom. ruiné, c<sup>me</sup> de Badailliac. — *Affir de las Verniolles*, 1736 (terr. de la command. de Carlat).
- VERNIOLES, vill., c<sup>me</sup> de Marmanhac. — *Affarium de Vernholas*, 1378 (arch. dép. s. G.). — *Verniolas*; *Vernhollas*, 1552; — *Vernhollas*, 1553; *Vernihollas*, 1557 (terr. de Nozières). — *Vernhollac*, 1669; — *Verniolles*, 1670; — *Verniolles*, 1671 (état civ.). — *Vergnolles*, 1784 (Chabrol, t. IV). — *Verniolle* (états de sections).
- VERNIOLES, vill., c<sup>me</sup> de la Capelle-Viescamp. — *Vernhols*, 1667; — *Vernholz*, 1669 (min. Sarrauste, n<sup>re</sup>); — *Verniolz*, 1669 (nommée au p<sup>re</sup> de Monaco). — *Vernihols*, 1679 (arch. mun. d'Aurillac, s. GG, c. 15). — *Vergnolz*, 1686; — *Vergnholz*, 1693; — *Vergnols*, 1695 (état civ.). — *Vergnols* (Cassini). — *Verniol* (État-major).
- VERNIOLES, vill., c<sup>me</sup> de Roannes-Saint-Mary. — *Vernholz*, 1654 (arch. mun. d'Aurillac, s. CC, p. 8). — *Verniols*, 1708 (arch. dép. s. C.). — *Vergnols* (Cassini). — *Vergnols* (État-major).
- VERNIONNES (LES), écart, c<sup>me</sup> de Champagnac.
- VERNOISE (LA), mont. à vacherie, c<sup>me</sup> de Paulhac.
- VERNOLLE (LA), dom. ruiné, c<sup>me</sup> de Leynhac. — *Factum de la Vernholia*; *Vernhola*, 1500 (terr. de Maurs).
- VERNOLLE, dom. ruiné, c<sup>me</sup> de Saint-Ilde. — *Bernolles*, 1784 (Chabrol, t. IV).
- VERNOLS, c<sup>me</sup> d'Allanche, et châ. féodal détruit. — *Vernops*, 1329 (enq. sur la justice de Vieillespesse). — *Verno*; *Vernomps*, xiv<sup>e</sup> s<sup>c</sup> (reg. de Guill. Trascrol). — *Vernop*, xv<sup>e</sup> s<sup>c</sup> (Pouillé de Saint-Flour). — *Bernops*, 1430 (liber vitulus). — *Vernos*, 1443 (arch. dép. s. H.). — *Vernols*, 1445 (ordonn. de J. Poujet). — *Vernompe*, 1595 (terr. de Dienne). — *Vernols*, 1667 (état civ. de Marceolat). — *Vernol*, 1704 (*id.* de Saint-Victor-sur-Massiac). — *Vernolz*, 1707 (terr. de Farges). — *Vernox*, 1784 (Chabrol, t. IV). — *Vernols* (Cassini).
- Vernols était, avant 1789, de la Basse-Auvergne, du dioc. de Clermont, de l'élect. et de la subdél. de Saint-Flour. Régi par le droit cout., il était le siège d'une just. seign. ressort. à la sénéch. d'Auvergne, en appel de la prév. de Saint-Flour. — Son église, dédiée à saint Jean-Baptiste, était une cure à la nomination de l'évêque de Saint-Flour. Elle a été érigée en succursale par décret du 28 août 1808.
- VERNOLS, ruiss., affl. de la rivière d'Allanche, c<sup>me</sup> de ce nom; cours de 3,500 m.
- VERNOLS, dom. ruiné, c<sup>me</sup> de Boisset. — *Mas de Vernols*, 1449 (enq. sur les droits des seign. de Montal).
- VERNONÈS, dom. ruiné, c<sup>me</sup> du Falgoux. — *Lo mas et Bernones*, 1332 (biève du prieur de Saint-Vincent).
- VERNOB, écart, c<sup>me</sup> de Chalvignac.
- VERNOYE, vill., c<sup>me</sup> de Sansac-de-Marmiesse. — *Vernoyt*, 1561 (obit. de N.-D. d'Aurillac). — *Bernoye*, 1668 (nommée au p<sup>re</sup> de Monaco). — *Vernoye*, 1681; — *Bernoye*, 1691; — *Vernoyes*, 1761 (arch. dép. s. G, l. 2).
- VERNEGROL, dom. ruiné, c<sup>me</sup> de Saint-Simon. — *Villaige de Vernueghol*, 1624 (état civ. de Reilhac).
- VERNEJOL, dom. ruiné, c<sup>me</sup> de la Capelle-Viescamp. — *Mansus de Vernueyols*, 1522 (min. Vigery, n<sup>re</sup>).
- VERNEJOL, vill., c<sup>me</sup> de Freix-Anglards. — *Vernueghol*, 1464 (terr. de Saint-Christophe). — *Vernueghol*, 1522 (min. Vigery, n<sup>re</sup>). — *Vernueziol*, 1597 (*id.* Lascombes, n<sup>re</sup>). — *Vernueghole*, 1637 (état civ. de Reilhac). — *Vernoulhes*, 1637 (*id.* de Saint-Santin-Cantalès). — *Vernugol*, 1646 (*id.*

- de Reilhac). — *Vernogoul*, 1663 (état civ. de Saint-Cernin). — *Vernuéghol*, 1664; — *Vernuéghouls*, 1665 (id. de Jussac). — *Vernuéziol*, 1673 (id. de Saint-Martin-de-Valois). — *Vernuégou*, 1684 (id. d'Ayrens). — *Vernuégou*, 1691 (id. de Crandelles). — *Vernuégouls*, 1692 (id. de Saint-Cernin). — *Vernuégou*, 1693 (id. de Crandelles). — *Vernuégou*, 1700 (id. de Saint-Simon). — *Vernuégouls*, 1700; — *Vernuégouls*, 1702; — *Vernuégouls*, 1703; — *Vernuégouls*, 1704 (id. de Saint-Cernin). — *Vernuégou*, 1730; — *Vernuégouls*, 1787 (arch. dép. s. C. I. 32). — *Vernéjoul*, 1773 (terr. de la Broussette). — *Vernésirol* (Cassini).
- VERNUSSÉS, vill., c<sup>ne</sup> de Cassaniouze. — *Vernusses*, 1672 (état civ.). — *Vernusse*, 1740 (anc. cad.). — *Bernusses*, 1760 (terr. de Saint-Projet).
- VÉRONNE (LA), rivière, affl. de la rivière de la Rhue, coule aux bords des c<sup>nes</sup> du Claux, Cheylade, Saint-Hippolyte, Colaudres et Biom-ès-Montagnes; cours de 21.190 m. — *Flumen Verone*, xii<sup>e</sup> s<sup>e</sup> (charte dite de Cloris). — *Aqua Bonii*, 1441 (terr. de Saignes). — *Aqua grossa de Vicon*; *aqua de Verone*; *aqua grossa de Riomo*, 1512 (id. d'Arpajon).
- VERQUILHALAYT, dom. ruiné, c<sup>ne</sup> d'Anglards-de-Salers. — *Village de Verquihalayt*, 1655 (état civ.).
- VERRÈRE (LA), verrerie détruite, c<sup>ne</sup> de Vêdrines-Saint-Loup. — *La Ferrerie* (Cassini). — *La Verraire* (nom donné dans la localité).
- VERRIÈRE (LA), dom. ruiné, c<sup>ne</sup> de Rouziers. — *Village de la Verrière*, 1646 (état civ. de Parlan).
- VERRIÈRE (LA), ham., c<sup>ne</sup> de Saint-Jacques-des-Blats. — *La Veyriepe*, 1636 (état civ. de Vic). — *Veyrière* (État-major).
- VERRIÈRES, écart, c<sup>ne</sup> de Tourniac.
- VERS (LE), ham., c<sup>ne</sup> de Lavastrie.
- VERS (LE), vill., c<sup>ne</sup> de Saint-Cirgues-de-Jordanne.
- VERSAILLES, écart, c<sup>ne</sup> de Cassaniouze.
- VERSAILLES, écart, c<sup>ne</sup> de Laroquebon.
- VERSAPLECH, écart, c<sup>ne</sup> de Sausac-Veinazès. — *Versapuet*, 1548 (min. Boygues, n<sup>o</sup>). — *Versapue*, 1552 (id. Guy de Vayssieyra, n<sup>o</sup>). — *Versapuech*, 1668; — *Versapuech*, 1669 (nommée au p<sup>o</sup> de Monaco). — *Versaposa*, 1767 (table des min. de Vayssieyra). — *Vetqueux* (Cassini).
- VERT (LE), vill. et m<sup>in</sup> détruit, c<sup>ne</sup> d'Arpajon. — *Mausus del Ver*; *del Bernb*, 1465 (obit. de N.-D. d'Aurillac). — *Ver*, 1522 (min. Vigery, n<sup>o</sup>). — *Le Vere*, 1561 (obit. de N.-D. d'Aurillac). — *Le Vere*, 1624; — *Le molin del Bert*, 1626; — *Le Bert*, 1632 (état civ.). — *Lou Vern*, 1676 (id. d'Aurillac). — *Le Vers*; *le Ver*; *le Vert*; *Évert*, 1704 (arch. dép. s. C. I. 5). — *Le Vere*; *Emberc*; *Enver*, 1740 (anc. cad.). — *Envers* (états de sections).
- VERT (LE), vill. réuni à la pop. agglomérée et m<sup>in</sup>. ville d'Aurillac. — *Molendina dals Revels superiori et inferiori*, 1253 (arch. mun. d'Aurillac, s. FF, p. 15). — *Molendinum Hugonis Verni*, 1347 (id. s. EE, p. 14). — *Molins anciennement appelés del Veruy*, et à présent de Pochobela, 1509 (id. s. DD, c. 4). — *Le Vernho*, 1652 (état civ.). — *Levers*, 1669 (arch. mun. d'Aurillac, s. BB, c. 2). — *Lou Vern*, 1673; — *Le Vers*, 1675 (état civ.). — *Moulin del Vern*; *Moulin del Vert*, 1676 (lieu de la mais. des Blats).
- VERT (LE), dom. ruiné, c<sup>ne</sup> de Chaliers. — *Auvert*, xvii<sup>e</sup> s<sup>e</sup> (terr. de Chaliers).
- VERT (LE), lieu détruit, c<sup>ne</sup> de Ferrières-Saint-Mary. — *Le Ver* (Cassini).
- VERT (LE), f<sup>me</sup>, c<sup>ne</sup> de Fontanges.
- VERT (LE), vill., c<sup>ne</sup> de Junhac. — *Lou Vernh*, 1564 (min. Boyssonade, n<sup>o</sup>). — *Lou Verh*, 1625 (état civ. de Montsalvy). — *Lou Vern*, 1670 (nommée au p<sup>o</sup> de Monaco). — *Lou Vert*, 1724 (lieu de Montsalvy). — *Lou Bert*, 1749 (anc. cad. de Parlan). — *Le Verd*, 1767 (état civ.).
- VERT (LE), écart, c<sup>ne</sup> de Ladinhac. — *Le Ver*, 1745 (anc. cad.). — *Auvert* (Cassini).
- VERT (LE), vill., c<sup>ne</sup> de Mairs. — *Mausus del Vernh*, 1500 (terr. de Mairs). — *Lou Ver*, 1616; — *Lou Vern*, 1634; — *Lou Ver*, 1749; — *Les Graves du Ver*, 1752 (état civ. de Saint-Étienne-de-Mairs). — *Le Vert*, 1757 (id. de Mairs). — *Le Verq*, 1774 (anc. cad.).
- VERT (LE), écart, c<sup>ne</sup> d'Omps. — *Le Vert* (État-major). — *Le Ver*, 1856 (Dict. stat. du Cantal).
- VERT (LE), ham., c<sup>ne</sup> de Quézac.
- VERT (LE), ham., c<sup>ne</sup> de Saint-Martin-Cantalès.
- VERT (LE), ham., c<sup>ne</sup> de Saint-Projet.
- VERT (LE), f<sup>me</sup> et m<sup>in</sup>, c<sup>ne</sup> d'Ytrac. — *Moulin del lou Vert*, 1739; — *Moulin del Verd*, 1740 (anc. cad.).
- VERTEILS, vill. détruit, c<sup>ne</sup> de Valuéjols. — *La Vartayre*, 1508; — *Chazal de Bertels*; *Bertels*, 1644; — *Verteilz*; *Verteils*; *Vertelz*, 1661; — *Berteiz*, 1662; — *Chazals de Bertels*; *Varteils*, 1687 (terr. de Loubeysargues).
- VERTE-SERRE, f<sup>me</sup>, m<sup>in</sup> et chat. détruit, c<sup>ne</sup> de la Chapelle-Laurent. — *La Vertesière*, 1784 (Chalvol, t. IV). — *Verteserre* (Cassini).
- Verteserre était, avant 1789, le siège d'une justice seign. haute, moyenne et basse, régie par le droit cout., et ressort. à la senéch. d'Auvergne, en appel de la prév. de Brioude.



- VERULLA, dom. ruiné, c<sup>ne</sup> de Diègne. — *Mausus de Verulla*, 1441 (arch. dép. s. E).
- VESENA, dom. ruiné, c<sup>ne</sup> de Diègne. — *Mausus de Vesena*, 1279 (arch. dép. s. E).
- VESSEYRE (LA), vill., c<sup>ne</sup> de Védriños-Saint-Loup. — *Laveissière*, 1751 (arch. dép. s. C. t. 48). — *La Veyseire*, 1777 (*id.* s. E). — *La Douzière*, 1784 (Chabrol, t. IV). — *La Vessoire* (Cassini). — *La Vaissière*, 1857 (Dict. stat. du Cantal).
- VESSIÈRE (LA), dom. ruiné, c<sup>ne</sup> de Brageac. — *Vaysières*, 1663; — *Les Veyssières*, 1630 (état civ.).
- VESSIOL, écart, c<sup>ne</sup> de Champs.
- VESSOUYÈRES, mont. à vacherie, c<sup>ne</sup> de Lascelle.
- VESTIS (LES), écart, c<sup>ne</sup> de Jabrun. — *Les Vesty*, 1730 (terr. de la Garde-Roussillon). — *Les Vèles; les Vestifs; le Vels; les Vestils*, 1784 (Chabrol, t. IV). — *Le Bestris* (État-major). — *Les Verlis*, 1855 (Dict. stat. du Cantal).
- VEVE (LA), m<sup>ne</sup>, c<sup>ne</sup> de Siran.
- VEYNECHES, dom. ruiné, c<sup>ne</sup> de Chalvignac. — *Mausus de Vayneschas*, 1284 (homm. à l'évêque de Clermont). — *Mausus de Veyneschas*, 1473 (terr. de Mauriac). — *Veynesches; Baynesches; Vaynesches*, 1549 (*id.* de Miremont).
- VEYRAC, ham. avec manoir et m<sup>ne</sup> détruit, c<sup>ne</sup> d'Aurillac. — *Veyracum*, 1297 (test. de Gerand de Montal). — *Veyriacum*, 1347 (reconn. à Jehanne de Balzar). — *Veyracum*, 1470 (vente à Bartholomy de Veyraguet). — *Veyrac*, 1623 (état civ.). — *Beyrac; Beirac*, 1625 (*id.* d'Arpajon). — *Vayrac*, 1692 (terr. de Saint-Geraud). — *Veyrac*, 1695 (*id.* de Carlat).
- VEYRAGUET, f<sup>ne</sup>, c<sup>ne</sup> d'Aurillac. — *Mausus de Veyraguet*, 1470 (vente à Barth. de Veyraguet). — *Vayraguet*, 1528 (terr. du cons. d'Aurillac). — *Veyraguetas*, 1561 (bulle de sécul. de l'abb. d'Aurillac). — *Bainaguet*, 1623; — *Beynaguet*, 1627; — *Vaynaguet*, 1649 (état civ.). — *Beraguet*, 1654 (*id.* de Reilhac).
- VEYRE (LA), riv., affl. de la Rance, coule aux finages des c<sup>nes</sup> de Parlan, Saint-Julien-de-Toursac, Quézac et Maurs; cours de 25,100 m. — *Rivus de Roeros*, 443 (arch. mun. d'Aurillac, s. III, c. 21). — *Rivus de Gravayrit*, 1500 (terr. de Maurs).
- VEYRE (LA), dom. ruiné, c<sup>ne</sup> de Saint-Poney. — *Village de Laveyre*, 1726 (état civ. de Saint-Mary-le-Plain).
- VEYRE, écart et mont. à vacherie, c<sup>ne</sup> de Saint-Santin-de-Maurs. — *Veyre*, 1613 (état civ.).
- VEYRET, m<sup>ne</sup>, c<sup>ne</sup> de Saint-Chamant.
- VEYRIE (LA), m<sup>ne</sup>, c<sup>ne</sup> d'Arches. — *Molin de la Veyrière*, 1693 (état civ.).
- VEYRIE (LA), dom. ruiné, c<sup>ne</sup> de Boisset. — *La Veyria*, 1437 (pièces de l'abbé Delmas).
- VEYRIE (LA), dom. ruiné, c<sup>ne</sup> de Marcolès. — *Affarium de la Veyria*, 1335 (arch. mun. d'Adrillac, s. III, c. 21).
- VEYRIÈRE (LA), f<sup>ne</sup>, c<sup>ne</sup> de Brageac. — *La Verrière*, 1656 (état civ.). — *La Verrière*, 1666 (*id.* de Tourniac). — *La Verière*, 1684 (*id.* de Chausse-nac). — *La Veyrière*, 1780 (archives départ. s. C, t. 38).
- VEYRIÈRE (LA), dom. ruiné, c<sup>ne</sup> de Saint-Martin-Valmeroux. — *Village de Veyrières*, 1671 (état civ. de Saint-Chamant).
- VEYRIÈRES, c<sup>ne</sup> de Saïgues. — *Vallis de Veyriera*, 1142; — *Valleccuria*, 1198 (mon. pontif. Arvern.). — *Villa Verieras*, XII<sup>e</sup> s<sup>e</sup> (charte dite de *Cloris*). — *Veyras*, 1224 (mon. pontif. Arvern. ms.). — *Veyreyras*, 1479; — *Prieuré de Veyrières*, 1560 (nommée aux seign. de Charlus). — *Veyreyres*, 1634 (état civ. du Vigeon). — *Veyreyres*, 1664 (*id.* de Mauriac). — *Varières*, 1670 (*id.* du Vigeon). — *Felvières*, 1674 (*id.* d'Ally). — *Veyreyre*, 1686 (*id.* d'Ydes). — *Veyrière*, 1708 (*id.* d'Arches).
- Veyrières état, avant 1789, de la Haute-Auvergne, du dioc. de Clermont, de l'élect. et de la subdélég. de Mauriac. Régi par le droit écrit, il dépend. de la justice seign. de Charlus, et ressort. au bailliage d'Aurillac, en appel de la prév. de Mauriac. — Son église, dédiée d'abord à saint Marcollin, puis à la Sainte-Croix, était une cure à la nomination de l'abbesse de Bonnesagne. Elle a été érigée en succursale par décret du 28 août 1808.
- VEYRIÈRES, vill., c<sup>ne</sup> de Naucelles. — *Mausus de Beyrieyras; de Veyrieyras; de Beirieryrias; de Verieryrias*, 1531 (min. Vigery, n<sup>o</sup>). — *Veyrières*, 1564 (reconn. aux curé et prêtres de Naucelles). — *Beyrières*, 1615; — *Veyrières*, 1616; — *Veyrières*, 1617; — *Veyrierres*, 1634 (état civ.). — *Veyrières*, 1636 (*id.* d'Aurillac).
- VEYRIÈRES, ruiss., affl. de la rivière d'Authre, coule aux finages des c<sup>nes</sup> de Saint-Simon, Aurillac, Naucelles et Ytrac; cours de 9,500 m. — Ce ruissseau porte aussi le nom de *Monteyli*; après avoir reçu les eaux du ruissseau de la Régénie, il prend le nom de *Ruissseau du Sec*. Dans la c<sup>ne</sup> de Saint-Simon, il porte les noms de *Labeau* et de *Nozerolles*. — *Itrus de Veyrieyras*, 1531 (min. Vigery, n<sup>o</sup>). — *Ruissseau de Maiziols*, XVI<sup>e</sup> s<sup>e</sup> (pap. de la fam. de la Laubie). — *Ruissseau de Morgues*, 1773 (terr. de la Broussette).

- VEYRIÈRES, mont. à burons, c<sup>nc</sup> de Saint-Vincent. — *Teirrières* (État-major). — *Lu Berrières* (patois).
- VEYRIÈRES, ham. avec manoir, c<sup>nc</sup> de Sansac-de-Marmiesse. — *Veyrières*, 1561 (obit. de N.-D. d'Aurillac). — *Veyrièges; Vairières*, 1668 (nommée au p<sup>nc</sup> de Monaco). — *Veyrièrs*, 1691 (arch. dép. s. G, l. 2). — *Vernevere* (État-major).
- VEYRINE (LA), écart et chât. détruit, c<sup>nc</sup> de Saint-Simou. — *Laveyrine*, 1692; — *Laveyrine*, 1718; — *Laveyrine*, 1729; — *Laveyrines*, 1747 (arch. dép. s. G, l. 12). — *La Vérine* (Cassini).
- VEYRINES, vill., c<sup>nc</sup> d'Omps. — *Veyrines*, 1668 (nommée au p<sup>nc</sup> de Monaco). — *Vérines* (Cassini).
- VEYRINS, ruiss., affl. du ruisseau de Lavaret, c<sup>nc</sup> de Pradières; cours de 8,000 m.
- VEYRINES, f<sup>nc</sup>, c<sup>nc</sup> d'Ytrac. — *Mansus de Veyrins*, 1296 (arch. mun. d'Aurillac, s. GG, c. 16). — *La Beyrine; la Veyrine; la Veyriniè*, 1528 (terr. du cons. d'Aurillac). — *La Veyrina*, 1531 (min. Viger, n<sup>nc</sup>). — *Veyrines*, 1684; — *Vayrines*, 1739 (arch. dép. s. G).
- VEYRINES-HAUT, écart, c<sup>nc</sup> d'Omps.
- VEYS (LA), dom. ruiné, c<sup>nc</sup> de Raulhac. — *Villaige de la Vey*, 1695 (terr. de la command. de Carlat).
- VEYSSEIROL (LE), écart, c<sup>nc</sup> de Fontanges.
- VEYSSET (LE), vill., c<sup>nc</sup> de Condat-en-Feniens. — *La Vaisse*, 1654 (terr. de l'abb. de Feniens). — *Le Veisset* (Cassini). — *Le Vaysset* (État-major).
- VEYSSET, vill., chât. et m<sup>nc</sup>, c<sup>nc</sup> de Moussages. — *Villa Vaysset*, xii<sup>e</sup> s<sup>c</sup> (charte dite de Clovis). — *Veyset*, 1714 (état civ.).
- VEYSSET (LA), ruiss., affl. de la rivière de Mars, coule aux bords des c<sup>ncs</sup> de Moussages, Méallet et Anglards-de-Salers; cours de 2,560 m.
- VEYSSIÈRE (LA), vill., c<sup>nc</sup> de Glénat. — *La Vaysseyra*, 1460 (reconn. au seign. de Montal). — *Lu Vessière*, 1632; — *La Bausière*, 1667; — *La Vaisière*, 1669; — *La Vayshière*, 1680 (état civ.). — *Lasvissière*, 1750 (anc. cad.). — *La Veyssière* (Cassini).
- VEYSSIÈRE (LA), vill., c<sup>nc</sup> de Joursac. — *La Veisseyre*, 1568 (arch. dép. s. H). — *Lu Vessière*, 1635 (nommée par G. de Foix). — *La Vaysseyre*, 1693 (état civ. de Moissac). — *La Vissière*, 1693; — *La Vassière; la Vaisière*, 1697; — *La Vaisières*; 1698; — *La Viesseire*, 1699 (état civ.). — *La Veissière*, 1699 (*id.* de Moissac). — *Vissère* (Cassini).
- VEYSSIÈRE (LA), écart, c<sup>nc</sup> de Menet. — *La Vaisseyre*, 1638 (terr. de Murat-la-Rabe). — *La Veissière*, 1783 (aveu au roi par G. de la Croix). — *La Bessière* (Cassini).
- VEYSSIÈRE (LA), vill., détruit, c<sup>nc</sup> de Saint-Martin-Valmeroux. — *Villaige de la Vaysseyra*, 1504 (terr. de la duchesse d'Auvergne). — *Veziers* (Cassini).
- VEYSSIÈRE (LA), ruiss., affl. de la rivière d'Anze, c<sup>nc</sup> de Salins.
- VEYSSIÈRE (LA), écart, c<sup>nc</sup> de la Ségalassière. — *La Bessieyre*, 1617 (état civ. de Glénat). — *La Bessure* (Cassini). — *La Veyssière* (État-major). — *La Vaysière*, 1857 (Dictionnaire statistique du Cantal).
- VEYSSIÈRE (LA), dom. ruiné, c<sup>nc</sup> du Vigeau. — *Mansus de la Vaysiegra*, 1310 (liève du prieuré du Vigeau). — *Mansus de la Vaysiegra*, 1381 (*id.* de Mauriac). — *Mas de la Veissiera*, 1473; — *Lu Vaysiera*, 1475 (terr. de Mauriac). — *La Vaisseyra; la Bausseyra*, 1565 (arch. mun. de Mauriac). — *Laveissière; Laveysière*, 1680 (terr. de Mauriac).
- VEYSSIÈRES (LAS), écart, c<sup>nc</sup> de Junhac.
- VEYSSIÈRES (LES), mont. à vacherie, c<sup>nc</sup> de Saint-Amandin. — *Montaigne de la Besseyre; de lu Vausseyre*, 1650 (terr. de l'abb. de Feniens).
- VÉZAC, c<sup>nc</sup> sud d'Aurillac et chât. fort détruit. — *Vesacum*, 1443 (arch. de l'hôp. d'Aurillac). — *Vezacum*, 1485 (reconn. à J. de Montamat). — *Vezat*, 1517 (pièces de l'abbé Delmas). — *Vezat*, 1622; — *Bessac*, 1624 (état civ. d'Arpajon). — *Vézat*, 1628 (paraph. sur les cout. d'Auvergne). — *Bézac*, 1632 (état civ. d'Arpajon). — *Vézac*, 1695 (terr. de la command. de Carlat).
- Vézac était, avant 1789, de la Haute-Auvergne, du dioc. de Saint-Flour, de l'elect. et de la subdélég. d'Aurillac. Régi par le droit écrit, il depend. de la justice seign. de Sales, et ressort. au bailliage d'Aurillac, en appel de sa prév. part. — Son église, dédiée à saint Sulpice et à saint Roch, était un prieuré depend. de l'archidiacone d'Aurillac et à sa nomination. Elle a été érigée en succursale, par décret du 28 août 1808.
- VÉZAC, vill. et m<sup>nc</sup>, c<sup>nc</sup> d'Arches. — *Villa Veciacus*, xii<sup>e</sup> s<sup>c</sup> (charte dite de Clovis). — *Bézac*, 1505 (comptes au doyen de Mauriac). — *Vézac*, 1549 (terr. de Miremont). — *Vésach*, 1670 (état civ. du Vigeau).
- VÉZAC, dom. ruiné, c<sup>nc</sup> de Jaleyrac. — *Vezacum*, 1473; — *Vésac*, 1680 (terr. de Mauriac).
- VÉZAC-HAUT, dom. ruiné, c<sup>nc</sup> de Jaleyrac. — *Mansus de Vezat-Soubro*, 1315 (arch. généal. de Sartiges). — *Mansus de Vezac Superius*, 1473; — *Vézac-Soubre*, 1680 (terr. de Mauriac).
- VÉZAC-LE-BARON, dom. ruiné, c<sup>nc</sup> de Vézac. — *Affur*

- appelé *Vèze-lou-barou*, 1630 (terr. de N.-D. d'Aurillac).
- VÈZE, c<sup>ne</sup> d'Allanche. — *Vesa*, 1329 (enq. sur la just. de Vieillespesse). — *Arza*, XI<sup>e</sup> s<sup>e</sup> (Guill. Trascol). — *Veza*, 1451 (terr. de Chavagnac). — *Vèze des Fortunes*, 1535 (Pouille de Clermont, don gratuit). — *Vèze-Fortunier* (Cassini).
- Vèze était, avant 1789, de la Basse-Auvergne, du dioc., de l'élection, de la subdél. de Saint-Flour. Il était le siège d'une justice seign. régie par le droit écrit, et ressort. à la senéch. d'Auvergne, en appel de la prév. de Saint-Flour. Son église, dédiée à saint Caprais (saint Pancrace), était un prieuré à la nomination du prier de la Voûte. Elle a été érigée en succursale par décret du 28 août 1808.
- VÈZE, vill., c<sup>ne</sup> d'Ally. — *Villa Arza*, XII<sup>e</sup> s<sup>e</sup> (charte dite de *Cloris*). — *Vesc*, 1650 (état civ. de Saint-Christophe). — *Bèze*, 1667 (*id.* de Lonpiac). — *Vèze*, 1769 (arch. dép. s. C).
- VÈZE (LA), écart, c<sup>ne</sup> de Joursac.
- VÈZE, mont. à burons, c<sup>ne</sup> de Pailhérols. — *Montaigne de la Vèze*, 1669; — *Montagne de la Bèze*, 1670 (nommée au p<sup>re</sup> de Monaco). — *Buron du Cas-de-la-Vèze* (Cassini).
- VÈZE (LA), ruiss., affl. de la rivière de Brommat, c<sup>ne</sup> de Pailhérols et de Malbo; cours de 5,450 m.
- VÉZELS, vill. et m<sup>ne</sup> détruit, c<sup>ne</sup> de Roussy. — *Vescilum*, 1427 (arch. dép. s. H). — *Vezel*, 1522 (min. Vigery, n<sup>re</sup>). — *Vezel*, 1535 (terr. de Caylus). — *Bezels*, 1634 (état civ. de Cassaniouze). — *Vezelh*, 1644 (min. Froquières, n<sup>re</sup>). — *Veshes*, 1659 (état civ. de Leucamp). — *Vezels*, 1668; — *Vezelz*, 1670 (nommée au p<sup>re</sup> de Monaco). — *Visels*, 1687 (état civ. de Leucamp).
- VÈZES, lieu détruit, c<sup>ne</sup> de Valjouze. — (Cassini.)
- VÉZINNES, dom. ruiné, c<sup>ne</sup> de Saint-Martin-Cantalès. — *Mansus de Vezinon; de Vezinos; de Vezinas*, 1464 (terr. de Saint-Christophe).
- VÉZIS, dom. ruine, c<sup>ne</sup> de Reilhac. — *Mansus de Vezis*, 1464 (terr. de Saint-Christophe).
- VÉZOL, vill., c<sup>ne</sup> de Saint-Amandin. — *Vézole; Lezolles*, 1650 (terr. de Feniers). — *Vézolle* (Cassini).
- VÉZOLET, vill., c<sup>ne</sup> de Saint-Amandin. — *Vézollet*, 1550 (terr. du quart. de Marvaud). — *Vézoulez*, 1650 (terr. de Feniers). — *Vézoulet*, 1658; — *Vézoulet*, 1755 (lieu du quart. de Marvaud).
- VÉZOL-L'ANTIQUE, vill. détruit, c<sup>ne</sup> de Saint-Amandin.
- VÉZOLS, dom. ruiné, c<sup>ne</sup> de Cheylade. — *Affar de la Vézols*, 1521; — *Affar de la Vézolle*, 1524 (min. Teyssendier, n<sup>re</sup>). — *Affar de la Vézole*, 1539 (terr. de Cheylade).
- VEZOU (LE), ruiss., affl. de la Truyère, coule aux finages des c<sup>nes</sup> de Cezens, Gourdièges, Pierrefort, Paullenc et Sainte-Marie; cours de 11,100 m. — *Ruisseau appelé de Malcapiet*, 1596 (insin. du baill. de Saint-Flour).
- VEZOU, chât. détruit, c<sup>ne</sup> de Saint-Martin-Valmeroux. — *Chasteau de Vastrou*, 1684 (min. Gros, n<sup>re</sup> à Saint-Martin-Valmeroux).
- VIADOUSE (LA), dom. ruiné, c<sup>ne</sup> du Claux. — *Affar de Viadouze*, XVII<sup>e</sup> s<sup>e</sup> (arch. dép. s. E).
- VIAVA (LE), dom. ruiné, c<sup>ne</sup> de Vitrac. — *Affarium vocatum de Biavat; Unyat*, 1301 (pièces de l'abbé Delmas).
- VIAGUX (LE), ruiss., affl. de la Cère, c<sup>ne</sup> de Saint-Jacques-des-Blats; cours de 2,200 m.
- VIAL (LE), ruiss., affl. de l'Auze, c<sup>ne</sup> de la Bosserette; cours de 1,500 m.
- VIALA (LE), vill., c<sup>ne</sup> de Maurs. — *Bialar*, 1433; — *Vialar*, 1456; — *La Viala*, 1470 (arch. mun. d'Aurillac, s. III, c. 21). — *Viallu*, 1626; — *La Bialla*, 1628; — *La Vialla*, 1667; — *Le Vialus*, 1757 (état civ.). — *Le Vialar*, 1770 (anc. rad.).
- VIALAR (LE), dom. ruiné, c<sup>ne</sup> de Cassaniouze. — *Affar del Vialar; del Vialard*, 1760 (terr. de Saint-Projet).
- VIALAR (LE PUECH DE), dom. ruiné, c<sup>ne</sup> de Giou-de-Mamou. — *Tènement et bois appelés del Puech de Vialar, autrefois appelés de Puech-Joug*, 1595 (terr. de la command. de Carlat). — *Tènement de Vialles*, 1686 (arch. dép. s. C).
- VIALAR (LE), dom. ruiné, c<sup>ne</sup> de Saint-Bonnet-de-Salers. — *Affarium del Vialar*, 1475 (terr. de Mauriac).
- VIALAR (LE), dom. ruiné, c<sup>ne</sup> de Saint-Martin-Valmeroux. — *Villaige del Vialar*, 1684 (min. Gros, n<sup>re</sup>).
- VIALAR, dom. ruiné, c<sup>ne</sup> d'Ydes. — *Mansus del Vialu*, 1441 (terr. de Saignes).
- VIALARD (LE), vill., c<sup>ne</sup> d'Andelat. — *Lou Vialarin; lou Vialar*, 1583 (arch. dép. s. G). — *Le Viillard*, 1599 (min. Andrieu, n<sup>re</sup>). — *Le Vielard*, 1654 (terr. du Sallhans).
- VIALARD (LE), lieu détruit, c<sup>ne</sup> de Bournoncles. — (Cassini.)
- VIALARD (LE), écart, c<sup>ne</sup> de Chastel-Marilhac. — *Vialars*, 1607 (terr. de Trizac). — *Le Viillard; le Viillars*, 1671; — *Le Viillais*, 1675 (état civ. de Trizac).
- VIALARD (LE), écart, c<sup>ne</sup> de Chaudesaigues. — *Le Vialard*, 1784 (Chabrol, t. IV).
- VIALARD (LE), ham., c<sup>ne</sup> d'Espinasse. — *Le Vialard* (Cassini). — *Le Viillard*, 1855 (Dict. stat. du Cantal).

VIALARD (LE), vill., c<sup>nc</sup> de Favercrolles. — *Le Vialar*, 1494 (terr. de Mallet). — *Le Vialard*, 1784 (Chabrol, t. IV).

VIALARO (LE), ruiss., affl. de la Bedaine, c<sup>nc</sup> de Roulliac; cours de 2,200 m.

VIALARD (LE), ham. et m<sup>ns</sup>, c<sup>nc</sup> de Sartus. — *Lou Viallar*, 1494 (terr. de Mallet). — *Lou Vialard*, 1665 (insin. du baill. d'Andelat). — *Le Viallard*, 1857 (Dict. stat. du Cantal).

VIALARD (LE), ruiss., affl. du Chalivet, c<sup>nc</sup> de Sartus; cours de 1,200 m. — *Bien del Vialen; del Vgual*, 1494 (terr. de Mallet).

VIALARD (LE), vill., c<sup>nc</sup> de Trémouille-Marchal. — *Les Viallards*, 1732 (terr. du fief de la Sépouse). — *Viallard* (Cassini). — *Le Vialard* (État-major). — *Le Viallards*, 1857 (Dict. stat. du Cantal).

VIALARD (LE), vill., c<sup>nc</sup> de Vabres, et chât. fort détruit. — *Le Vialar*, 1508 (terr. de Montchamp). — *Le Viallard*, 1745; — *Leviard*, 1782 (arch. dép. s. G, t. 43).

VIALARD (LE), dom. avec manoir détruit, c<sup>nc</sup> de Vic-sur-Cère. — *Le domaine du Vialar*, 1669 (nommée au p<sup>re</sup> de Monaco). — *Affars du Vialard* (états de sections).

VIALARD (LE), m<sup>ns</sup>, c<sup>nc</sup> de Vic-sur-Cère. — *Moulin Vialat* (états de sections). — *Moulin du Vieillard* (État-major).

VIALARD (LE), vill., c<sup>nc</sup> de Vieillespesse. — *Lo Vialar*, 1526; — *Lo Viallard*, 1571 (terr. de Vieillespesse).

VIALARNOUX, vill. et m<sup>ns</sup>, c<sup>nc</sup> de Siran. — *Lo mas da Vialharou*, 1350 (terr. de l'Ostal de la Trémouilleya). — *Larniour*, 1616; — *Vialarniour*, 1618 (état civ.). — *Vialarnous*, 1643; — *Vialarnious*, 1652 (min. Sarrauste, n<sup>re</sup>). — *Viallarnous*, 1654 (état civ. de Laroquebrou). — *Vialarnous*, 1765 (arch. dép. s. G). — *Moulin de Viarnous* (Cassini). — *Moulin de Viale-Arnour* (État-major). — *Vialarnour*, 1857 (Dict. stat. du Cantal).

VIALAROUX, écart, c<sup>nc</sup> de Saint-Marial. — *Lou Vialaroux*, XVI<sup>e</sup> s (arch. dép. s. G). — *Louviaroux*, 1640 (*id.* s. II). — *Viallaroux*, 1856 (Dict. stat. du Cantal).

VIALE (LA), dom. ruiné, c<sup>nc</sup> de Leydhac. — *Affar nommé de la Viale*, 1545 (min. Destaing, n<sup>re</sup>). — *La Viale* (Cassini).

VIALE, vill., c<sup>nc</sup> de Marchastel. — *Mausus de Viale*, 1519 (terr. d'Archon). — *Vialle*, 1618 (livre de Soubrevèze).

VIALE (LA), écart, c<sup>nc</sup> de Mourjou. — *Las Vialles*, 1856 (Dict. stat. du Cantal).

VIALE (LA), ruiss., affl. de Flacon, c<sup>nc</sup> de Pleaux.

VIALE (LA), dom. ruiné, c<sup>nc</sup> de Saint-Mamet-la-Sal-

vetat. — *Affar de la Viale; Lovial; Larialle*, 1668 (nommée au p<sup>re</sup> de Monaco). — *Tènement de la Viale*, 1739 (anc. cad.).

VIALE (LA), ham., c<sup>nc</sup> de la Ségalassière. — *La Viale*, 1667 (état civ. de Glénat). — *La Vial* (Cassini). — *La Violo* (État-major).

VIALE-DE-LAGANE (LA), ruiss., affl. du ruisseau de Tissandières, c<sup>nc</sup> de Cros-de-Montvert; cours de 1,000 m.

VIALÈNE (LA), écart, c<sup>nc</sup> de Cassaniouze. — *La Valène*, 1658; — *La Viellène*, 1672; — *La Viellaine*, 1674; — *Vialènes*, 1740 (état civ.). — *La Violène* (Cassini).

VIALES (LES), écart, c<sup>nc</sup> de Saint-Antoine. — *Vialles*, 1852 (Dict. stat. du Cantal).

VIALET (LE), écart, c<sup>nc</sup> de Marcolès. — *Affar de Vialar-lès-Marcolès*, 1545 (min. Destaing, n<sup>re</sup>). — *Viallet*, 1668 (nommée au p<sup>re</sup> de Monaco). — *Béalet*, 1784 (Chabrol, t. IV).

VIALET (LE), écart, c<sup>nc</sup> de Saint-Antoine. — *Viallet*, 1852 (Dict. stat. du Cantal).

VIALETTE (LA), lieu détruit, c<sup>nc</sup> de Marcolès. — (Cassini.)

VIALETTE (LA), ham., c<sup>nc</sup> de Peyrusse.

VIALETTE (LA), ruiss., affl. du ruisseau de Bouzeire, c<sup>nc</sup> de Peyrusse; cours de 2,175 m. — *Rivus vocatus de Dielour*, 1471 (terr. du Feydit).

VIALETTE (LA), écart, c<sup>nc</sup> de Prunet. — *La Valette* (Cassini). — *La Violette*, 1857 (Dict. stat. du Cantal).

VIALETTE (LA), f<sup>me</sup>, c<sup>nc</sup> de Saint-Simon. — *Mausus de Vialete*, 1378 (fond. de la chapell. des Blats). — *Violeta; Vialleta sive de Meral*, 1573 (arch. mun. d'Aurillac, s. GG, p. 20). — *Violette*, 1676 (livre de la mais. des Blats). — *Méranx*, 1692 (terr. du monast. de Saint-Geraud). — Cette f<sup>me</sup> porte aussi le nom de *la Béguine*.

VIALETTE (LA), ham., c<sup>nc</sup> de Vitrac. — *Affaria de Violeta*, 1462 (arch. dép. s. E). — *La Violette*, 1668 (nommée au p<sup>re</sup> de Monaco).

VIALING (LE), écart, c<sup>nc</sup> d'Aurillac. — *Le Vialain*, 1634 (état civ.). — *Lou Vialenc*, 1650; — *Lou Vialenc*, 1693 (*id.* de Naucelles). — *Le Vialing* (états de sections).

VIALLAGUES, écart, c<sup>nc</sup> de Saint-Mamet-la-Salvetat. — *Vialagues*, 1555 (min. Destaing, n<sup>re</sup>). — *Viallaques*, 1592 (livre des achats d'Ant. de Naucaze). — *Viallaques*, 1624; — *Vialocques*, 1635 (état civ.). — *Vialagues*, 1697 (arch. dép. s. G, t. 4).

VIALLAR (LE), vill. détruit, c<sup>nc</sup> de Junhac. — 1784 (Chabrol, t. IV).

- VIALARD (LE), ruiss., affl. de la Véronne, c<sup>nc</sup> de Colandres; cours de 1,000 m.
- VIALARD, f<sup>nc</sup>, c<sup>nc</sup> de Joursac. — *Le Vilar* (Cassini).
- VIALARD (LE), vill. et mont. à vacherie, c<sup>nc</sup> de Sainte-Eulalie. — *Mausus de Vialar*, 1464 (terr. de Saint-Christophe). — *Vialac*, 1666 (état civ. de Loupiac). — *Vialard*, 1672 (*id.* de Saint-Chamant). — *Viallat*, 1694 (min. Gros, n<sup>re</sup>). — *Vialars*, 1700 (état civ. de Saint-Martin-Valmeroux). — *Viallard*, 1743 (arch. dép. s. G, l. 40).
- VIALARD (LE), ruiss., affl. de la Maronne, c<sup>nc</sup> de Sainte-Eulalie; cours de 1,500 m.
- VIALLE (LA), vill., c<sup>nc</sup> du Claux. — *La Vielle*, 1646 (liève conf. de Valrus). — *La Vielle*, 1744 (Chabrol, t. IV). — *Lariolle* (Cassini).
- VIALLE (LA), ruiss., affl. de la Santoire, c<sup>ncs</sup> de Diègne et de Segur; cours de 2,400 m. — *Brens dictus Labeuvador*, 1474 (arch. dép. s. E). — *Le rieu de Vielles; le rieu de Vielle*, 1559 (min. Lannusse, n<sup>re</sup>).
- VIALLE (LA), ham., c<sup>nc</sup> d'Omps. — *La Vielle* (État-major). — *La Vielle*, 1856 (Dict. stat. du Cantal).
- VIALLE (LA), ruiss., affl. du ruisseau des Angles, c<sup>nc</sup> d'Omps; cours de 950 m.
- VIALLE (LA), dom. ruiné et mont. à vacherie, c<sup>nc</sup> de Saint-Christophe. — *Affarium de la Viala*, 1464 (terr. de Saint-Christophe). — *Bordarie del Vialat*, 1470 (arch. mun. d'Aurillac, s. III, c. 21).
- VIALLE (LA), écart, c<sup>nc</sup> de Saint-Étienne-de-Maens. — *La Vialle*, 1746; — *La Vielle*, 1749 (état civ.).
- VIALLE (LE GROS DE LA), dom. ruiné, c<sup>nc</sup> de Saint-Martin-Cantalès. — *Affar de la Vialle*, 1504 (terr. de la duchesse d'Anvergne).
- VIALLE (LA), dom. ruiné, c<sup>nc</sup> de Saint-Simon. — *Mas appelé de Vials*, 1692 (terr. de Saint-Gerand).
- VIALLE, vill. et chât. ruiné, c<sup>nc</sup> de Segur. — *La Viala*, 1425 (la mais. de Graule). — *Mas de Vialle*, 1513 (terr. de Cheylade). — *Vielle*, 1559 (min. Lannusse, n<sup>re</sup> à Murat). — *Vielles*, 1666 (état civ. de Murat). — *Vialla*, 1784 (Chabrol, t. IV). — *Vielle* (Cassini).
- VIALLE (LE RUISSEAU DE), mont. à burons, c<sup>nc</sup> de Segur.
- VIALLE (LA), vill., c<sup>nc</sup> du Vigean. — *Mausus du la Viala*, 1310 (liève du prieuré du Vigean). — *La Vialle*, 1474 (terr. de Mauriac). — *La Vialh*, 1650; — *La Vielle*, 1670 (état civ.).
- *La Veulle*, 1701 (état civ. de Saint-Martin-Valmeroux).
- VIALLE-CHAULET, vill., c<sup>nc</sup> de Massiac. — *Vialleschalles; Viellachalles*, 1666 (état civ. de Saint-Victor-sur-Massiac). — *Viellachaltz*, 1668 (*id.* de Massiac). — *Viallechalles*, 1707; — *Vialle-Chalès*, 1722 (*id.* de Saint-Victor-sur-Massiac). — *Viale-Chales*, 1722; — *Vialle*, 1742 (*id.* de Saint-Victor-sur-Massiac). — *Vialeschales* (Cassini).
- VIALLE-DANTINE (LA), petit ruiss., prend sa source dans la c<sup>nc</sup> de Cros-de-Montvert, et se jette dans l'étang de Pénieres, sur le terril de la même c<sup>nc</sup>.
- VIALLE-DU-FAËRE (LA), ruiss., affl. du Celé, c<sup>nc</sup> de Fomboulès; cours de 1,000 m.
- VIALLE-DU-PUY-DU-PELICH (LA), dom. ruiné, c<sup>nc</sup> de Boissel. — *Affar appelé de la Vielle du Peuchegrand*, 1668 (nommée au p<sup>re</sup> de Monaco).
- VIALLE-LENGUE (LA), ham., c<sup>nc</sup> de Roannes-Saint-Mary. — *Vialles-longues*, 1857 (Dict. stat. du Cantal).
- VIALLES, ham., c<sup>nc</sup> de Saignes. — *La Vielle*, 1681 (état civ.).
- VIALLES (LES), écart, c<sup>nc</sup> de Saint-Antoine.
- VIALLET (LE), écart, c<sup>nc</sup> de Saint-Antoine.
- VIALLE-VIEILLE (LA), vill., c<sup>nc</sup> de Massiac. — *La Vielle-veille*, 1615 (arch. Jép. s. G). — *Viallerelhe*, 1669 (état civ. de Massiac). — *La Viallevielle*, 1670 (*id.* de Bonnac). — *La Viallerielle*, 1711 (*id.* de Saint-Victor-sur-Massiac). — *Viellerielle* (Cassini).
- VIALLE-VIEILLE (LA), dom. ruiné, c<sup>nc</sup> de Ronziers. — *Villaige de Vial-rielh*, 1670 (nommée au p<sup>re</sup> de Monaco).
- VIALLE-VIEILLE (LA), dom. ruiné, c<sup>nc</sup> du Vigean. — *Villaige de la Viallerielle*, 1633 (état civ.).
- VIALO (LE), écart détruit, c<sup>nc</sup> d'Arpajon. — *Villaige del Vialo*, 1695 (terr. de la command. de Carlat).
- VIALONS (LES), écart et chât. détruit, c<sup>nc</sup> de Montvert. — *Vialour* (État-major). — *Vialous*, 1856 (Dict. stat. du Cantal).
- VIALOTE (LA), ruiss., affl. de la Soulane-Grande, c<sup>nc</sup> de Saint-Ilvide; cours de 1,500 m.
- VIALOTTE (LA), dom. ruiné, c<sup>nc</sup> de Saint-Mamet-la-Salvetat. — *Toument de la Viallotte; Vialotte; Vialote*, 1739 (anc. cad.).
- VIALOTTE (LA), vill., c<sup>nc</sup> de Tourniac. — *La Vialotte* (État-major).
- VIALOTTES (LES), écart, c<sup>nc</sup> de Laroquebrou.
- VIAUD (LE BOIS DE), dom. ruiné, c<sup>nc</sup> d'Arpajon. — *Affartz de Biard; Bois-de-Biard alias de Gamarez; Gamardz*, 1668 (nommée au p<sup>re</sup> de Monaco). — *Bois-de-Viors, alias du Ban-Corel*, 1736 (terr. de

- la command. de Carlat). — *Tènement de Byau*, 1739 (anc. cad.).
- VIAUROGE, écart, c<sup>ne</sup> de Ladinhae. — *Bauoyres, autrement Autressoyres*, 1552 (min. Boygues, n<sup>o</sup>). — *Viaouze*, 1720 (état civ. de la Chapelle-en-Vézie). — *Viaouge*, 1750 (anc. cad.). — *Byerouges* (Cassini).
- VIAUSE (LA), écart, c<sup>ne</sup> d'Arpajon. — *La Vause*, 1621 (état civ.). — *La Vausse*, 1656 (*id.* d'Aurillac). — *La Vause*, 1671 (*id.* de Marmanhae). — *Affar de Vierre*, 1695 (terr. de la command. de Carlat). — *Lavausse*, 1740 (anc. cad.).
- VIAS (LAS), dom. ruiné, c<sup>ne</sup> de Marcolès. — *Affarium de las Vias*, 1478 (pièces de l'abbé Delmas).
- VIAS (LES), dom. ruiné, c<sup>ne</sup> de Naucelles. — *Villaige de Vias*, 1636; — *Vies*, 1640 (état civ.).
- VIAUVE (LA), dom. ruiné et mont. à burous, c<sup>ne</sup> de Saint-Vincent. — *Locus de Villa*, 1333 (homm. à l'évêque de Clermont). — *V<sup>o</sup> de Vioune* (Cassini). — *La Bionne* (patois).
- VIEUBAUX, vill. et martinet à forger le cuivre, c<sup>ne</sup> de Saint-Mamet-la-Salvetat. — *Les Vieubaux*, 1624; — *Les Bieurals*, 1622; — *Bieurals*; *Vieurals*, 1623; — *Vieurals*, 1634; — *Vieurals*, 1635; — *Bieurals*; *Bieurals*, 1636; — *Bieurals*; *Bieurals*, 1637; — *Bieurals*; *Vieurals*, 1639 (état civ.). — *Vieux-ans*, 1650 (*id.* d'Aurillac). — *Vieurals*; *Vieurals*, 1663; — *Vieurals*, 1664 (état civ.). — *Vieurals*, 1668; — *Abieurals*; *Abieurals*, 1669 (nommée au p<sup>o</sup> de Monaco). — *Vieurals*, 1698 (état civ. de Crandelles). — *Vieurals*, 1728; — *Bieurals*, 1743 (arch. dép. s. G, l. 4).
- VIBREZAC, vill., c<sup>ne</sup> de Villedieu. — *Vibresac*, 1352 (homm. à l'évêque de Clermont). — *Vibresac*, 1508 (terr. de Montchamp). — *Bibrasac*, *Bibrasac*, 1510 (terr. de Maurs). — *Bibrasac*, 1562 (arch. dép. s. G). — *Vibresac*, 1596 (min. Audrieu). — *Bibrasac*, 1608 (arch. dép. s. G). — *Vibresac*, 1661 (terr. de Montchamp). — *Vibresac*, 1672; — *Vibresac*, 1677 (insin. de la cour royale de Murat). — *Vibresac*, 1681 (état civ. de Saint-Flour). — *Privasac*; *Bribasac*, 1762 (terr. de Montchamp). — *Bibresac*, 1784 (Chabrol, t. IV).
- Par ordonn. roy. du 11 février 1824, Vibrezac a été distrait de la c<sup>ne</sup> d'Alleuze et réuni à celle de Villedieu.
- VIC, m<sup>in</sup> détruit, c<sup>ne</sup> d'Aurillac. — *Moulin de Vic*, 1793 (recens. de la population).
- VIC (LE LAC DE), mont. à vacherie, c<sup>ne</sup> de Celles. — *Bughe appelée del Lac-de-Vi*, 1581 (terr. de Celles). — *Le Lacquasson-de-Vic*, 1607 (min. Danty). — *Lou Lac-del-Ty*, 1697; — *Le Lac-de-Vy*, 1700 (terr. de Celles).
- VIC, lieu détruit, c<sup>ne</sup> de la Chapelle-Laurent. — *Vic*, 1784 (Chabrol, t. IV).
- VIC, m<sup>in</sup> détruit, c<sup>ne</sup> d'Escorailles. — *Molendinum de Vico*, 1464; — *Molin de Viz*, 1566 (terr. de Saint-Christophe).
- VIC, ham., c<sup>ne</sup> d'Ydes.
- VICAIRE (LE), écart, c<sup>ne</sup> de Saint-Julien-de-Tourac.
- VICAIME (LA), dom. ruiné, c<sup>ne</sup> de Cassaniouze. — *Villaige de la Vicarie*, 1676 (état civ.). — *La Vicairie*, 1741 (anc. cad.).
- VICAIRIE (LA), dom. ruiné, c<sup>ne</sup> de Saint-Flour. — *Boria dicta Vicaria*, 1433 (arch. mun. de Saint-Flour).
- VICARY, dom. ruiné, c<sup>ne</sup> de la Chapelle-en-Vézie. — *Villaige de Vicary*, 1590 (pièces de l'abbé Delmas). — *Bournaige de Vicary*, 1611; — *Vicari*, 1628 (terr. de N.-D. d'Aurillac).
- VICARY (LE SÉCHOIR DE), séchoir détruit, c<sup>ne</sup> de Maurs. — *Bois del Vicary*, 1753 (anc. cad.).
- VICALMONT, écart, c<sup>ne</sup> de Leyphac. — *Vicalmont* (Cassini). — *Vicalmont*, 1856 (Dict. stat. du Cantal).
- VICLOCOBRE, lieu détruit, c<sup>ne</sup> de Vitrac. — *Villaige de Viclocobre*, 1550; — *Villaige de Merlocobre*, 1559 (min. Destaing).
- VICROZE, ham. et m<sup>in</sup>, c<sup>ne</sup> de la Chapelle-Laurent. — *Vicroze*, 1646 (liève des Ternes). — *Vic-Rose*, 1784 (Chabrol, t. IV). — *Vicroze* (Cassini).
- VIC-SUR-CÈRE, c<sup>ne</sup> et c<sup>ne</sup> de l'arrond. d'Aurillac. — *Vic*, 1265 (archives nationales, P. 472, cote 6070). — *Vicus*, 1307 (pap. de la fim. de Montal). — *Ballivia Vicensis*, 1644 (inscript. dans l'église de Vic-sur-Cère). — *Vicy*, 1684 (min. Gros, n<sup>o</sup>).
- Vic était, avant 1789, de la Haute-Auvergne, du dioc. de Saint-Flour, de l'élect. et de la subdélég. d'Aurillac.
- Vic était jadis le siège de la justice du Carladès, régie par le droit écrit; il avait le titre de bailliage royal et de cour d'appel, et ressort. immédiatement au Parlement. Dans le cas de l'édit, Vic ressort. au présidial d'Aurillac. Il y a existé une prévôté supp. en 1749 et réunie au bailliage. La prév. royale de Boisset y ressort. Son église, dédiée à saint Pierre, était un prieuré depend., en 1080, de l'abb. d'Aurillac; il fut ensuite uni au monast. de Saint-Flour, puis, en dernier lieu, à l'évêché de cette ville. Elle a été érigée en cure, par la loi du 18 germinal an 8 (8 avril 1802).

- VIDAGRET, mont. à vacherie, c<sup>nc</sup> de Saint-Paul-de-Salers.
- VIDVILLE (LA), dom. ruiné, c<sup>nc</sup> de Saint-Gérons. — *Villaige de la Vidalthe*, 1669 (nommée au p<sup>nc</sup> de Monaco).
- VIDAL (LA), vill. et m<sup>ns</sup>, c<sup>nc</sup> d'Arpajon. — *La Vidala*, 1518 (terr. d'Arpajon). — *Laridal*, 1585 (*id.* de Graudo). — *La Vidal*, 1683 (état civ. de Trizac).
- VIDAL, ham., c<sup>nc</sup> de Chaussenac. — *Hameau de Vidal*, 1769 (arch. dép. s. G.).
- VIDAL (LA), vill., c<sup>nc</sup> de Trémouille-Marchal. — *La Vidal*, 1732 (terr. du fief de la Sépouse). — *Laridal* (Cassini).
- VIDALENCHES (LA), vill. et m<sup>ns</sup>, c<sup>nc</sup> de Brezons. — *Vidalenches*, xv<sup>e</sup> s<sup>c</sup>; — *Le Vidalenche*, 1617 (arch. dép. s. E.). — *La Vidallenche*, 1623 (ass. gén. ten. à Cozens). — *La Vidayche*, 1671 (état civ. de Pierrefort). — *La Vidallew*; *Laridalenches*; *Laridalenche*, 1720; — *La Vidalaînche*; *Vidaline*, 1721 (*id.* de Brezons).
- VIDALIE (LA), écart, c<sup>nc</sup> d'Arpajon. — *Vidalbacum*, 1465 (obit. de N.-D. d'Aurillac). — *La Bidalie*, 1628 (état civ.). — *La Vidalie*, 1659 (arch. dép. s. H.). — *La Vidollie*, 1679 (*id.* s. C. l. 5). — *La Vidalia*, 1692 (terr. du monast. de Saint-Geraud). — *Laridallo*, 1704 (arch. dép. s. C. l. 5). — *L'affir de la Vidalia*, 1736 (terr. de la command. de Carlat).
- VIDALIE (LA), dom. ruiné, c<sup>nc</sup> de Laroquebrou. — *Boria sire mansus de La Vidalia*, 1333 (arch. mun. d'Aurillac, s. III, c. 21).
- VIDALIE (LA), dom. ruiné, c<sup>nc</sup> de Saint-Simon. — *Affir de la Vidalthe sire del Mole*, 1692 (terr. de Saint-Geraud).
- VIDALIE (LA), écart, c<sup>nc</sup> de Sansac-de-Marnhesse. — *La Vidallia*; *la Vidalia*, 1561 (obit. de N.-D. d'Aurillac). — *Laridalthe*, 1668 (nommée au p<sup>nc</sup> de Monaco). — *La Vidalie*, 1681 (arch. dép. s. C. l. 2).
- VIDALIE (LA), dom. ruiné, c<sup>nc</sup> de Siran. — *Lo mas de la Vidalia*, 1350 (terr. de l'Ostal de la Trémoulièra).
- VIDALIE (LA), écart, c<sup>nc</sup> de Vieillevie. — *La Vidalthe*, 1674; — *La Vidaille*, 1675; — *La Vidallie*, 1677; — *La Vidalic*, 1684 (état civ.).
- VIDALINCHES (LA), vill., c<sup>nc</sup> de Thiézac. — *La Vidallanche*, 1615 (état civ.). — *Vidalenches*, 1668 (nommée au p<sup>nc</sup> de Monaco). — *La Vidoinques*, 1672; — *La Vidalenche*, 1673 (état civ. de Polminhac). — *La Vidalinche*, 1746 (anc. cad.)
- VIDALINCHES, ruiss., affl. du ruiss. de Tourey, c<sup>nc</sup> de Thiézac; cours de 1,300 m. — *Roussou de Vidalinges*, 1862 (état des ruiss. du Cantal).
- VIDATIER (LA), dom. ruiné, c<sup>nc</sup> d'Arpajon. — *Tènement de la Vidatier*, 1740 (anc. cad.).
- VIDÈCHES, vill., c<sup>nc</sup> de Brezons. — *Vedeschat*, 1620 (état civ. de Pierrefort). — *Videsches*, 1623 (ass. gén. ten. à Cozens). — *La Vidèche*, 1720; — *Vidèches*, 1724 (état civ.).
- VIDET, vill. et m<sup>ns</sup>, c<sup>nc</sup> de Ferrières-Saint-Mary. — *Vidal*, 1610 (terr. d'Avenaux). — *Videt*, 1672 (état civ. de Bomnac). — *Bidet*, 1771 (liève de Mardogne). — *Vid l* (Cassini).
- VIDET, ruiss., affl. de l'Arcueil, c<sup>nc</sup> de Saint-Mary-le-Plain; cours de 1,200 m.
- VIE (LE MOULIN-OU-LA-), m<sup>ns</sup> détruit, c<sup>nc</sup> de Valette. — *Le Molin-qui-la-Vie*, 1506 (terr. de Riomy).
- VIEILLET, vill., c<sup>nc</sup> de Marcolès. — *Mansus de Vieilletteru*, 1522 (pièces de l'abbé Delmas). — *Villeru* (Cassini).
- VIEILLANSARGUES, vill., c<sup>nc</sup> de Peyrusse. — *Vielhairsargues*, 1635 (nommée par G<sup>lle</sup> de Foix). — *Vabaussargues*, 1771 (liève de Mardogne). — *Villausargues*, 1784 (Chabrol, t. IV). — *Vielhousargues*, 1857 (Dict. stat. du Cantal).
- VIEILLE (LA), vill., c<sup>nc</sup> de la Capelle-Viescamp. — *Mansus vocatus de Lande Via, alias Rous ne*, 1403 (échange avec J. de Montal). — *Lariato*, 1485 (reconn. à J. de Montamat). — *La Vialle*, 1654 (min. Sarrauste, n<sup>re</sup>). — *La Vielle*, 1687; — *Lariville*, 1696 (état civ.).
- L'orthographe de ce mot est vicieuse; il faudrait écrire: *Vialle* (La).
- VIEILLE (LA), écart, c<sup>nc</sup> d'Yrac.
- VIEILLE-ATZOLE (LA), vill. détruit, c<sup>nc</sup> de Laveissenet.
- VIEILLE-CARRIÈRE (LA), dom. ruiné, c<sup>nc</sup> de Montmurat. — *Le villaige de Vieille-Carrière*, 1682 (arch. dép. s. G. l. 3).
- VIEILLEFONT, vill., c<sup>nc</sup> d'Anzers. — *Mansus de Vielhafon*, 1479; — *Vielhefon*, 1541 (nommée au seign. de Charlus). — *Vellefoing*, 1660 (insin. du baill. de Salers). — *Velleifon*, 1680 (état civ. de Trizac). — *Velliefon*, 1685; — *Velliefon*, 1689 (anc. min. Chalvignac, n<sup>re</sup> à Trizac). — *Vieillefon*, 1785 (arch. dép. s. C. l. 41).
- La chapelle de Vieillefont, dédiée à la Nativité de la Vierge, et construite à la suite d'une épidémie, dépend. de la cure d'Anzers.
- VIEILLES (LE SEC DES), dom. ruiné, c<sup>nc</sup> de la Capelle-en-Vézie. — *Affir nommé de las Vielhus*, 1590 (pièces de l'abbé Delmas). — *Affir de las Viehus*, 1611 (terr. de N.-D. d'Aurillac).
- VIEILLESPESE, c<sup>nc</sup> nord de Saint-Flour et m<sup>ns</sup>. —

*Velglepessa*, 1094 (spicil. Brivat.). — *Veterispissac*, 1329 (enq. sur la just. de Vieillespessa). — *Velhaespessa*, XIV<sup>e</sup> s<sup>e</sup> (Guillaume Trascal). — *Veterispissac*, XIV<sup>e</sup> s<sup>e</sup> (Pouillé de Saint-Flour). — *Velle-Espesse*, 1404 (spicil. Brivat.). — *Vellaspessa*, 1441 (arch. dép. s. E.). — *Velhaspessa*, 1508 (terr. de Montchamp). — *Veterispissa*, 1526; — *Vielhaspessa*, 1527 (*id.* de Vieillespessa). — *Velle Spesse*, 1562 (arch. dép. s. G.). — *Vielhe-Espesse*, 1571 (terr. de Vieillespessa). — *Vielhe-spessa*, 1606 (arch. dép. s. G.). — *Viellespesses*, 1613 (terr. de Nubioux). — *Vielle Spesse*, 1628 (paraphr. sur les cont. d'Auvergne). — *Vielhespessa*, 1662 (terr. de Vieillespessa). — *Viellespessa*, 1672 (état civ. de Saint-Mary-le-Plain). — *Vielhespelle*, 1680 (*id.* de Saint-Flour). — *Velhespessa*, XVII<sup>e</sup> s<sup>e</sup> (terr. du chap. de N.-D. de Saint-Flour). — *Vuellepessa*, 1718; — *Velliepessa*, 1720; — *Vielhpèce*; *Veille Spèce*, 1722; — *Vellispessa*, 1728 (état civ. de Saint-Mary-le-Plain). — *Viellepessa*; *Viellespesses*, 1728 (pièces du cab. de Berthuy). — *Veilles Pesse*, 1730 (terr. de Montchamp). — *Viellespessa*; *moulin de Vieillespessa* (Cassini). — *Vielle Espèce*, 1784 (Chalrol, t. IV).

Vieille-pessa était, avant 1789, de la Haute-Auvergne, du dioc. de Saint-Flour, de Pélect, et de la subdélég. de Brioude. Il était le siège d'une justice seign. moyenne et basse régie par le droit cout., dépend. de la justice haute de Massiac, et ressort. au bailliage de Montpensier, en appel de la prév. de Brioude. — Son église, dédiée à saint Sulpice, était une cure à la nomination du chapitre de Notre-Dame de Saint-Flour. Elle a été érigée en succursale par décret du 28 août 1808.

VEILLESPESSA, vill. et m<sup>u</sup> détruit, c<sup>u</sup> de Saint-Projet. — *Byelleispessa*, 1616 (état civ. de Nancelles). — *Viellespèce*, 1659; — *Velhespèce*, 1665 (insin. du baill. de Salers). — *Viellespèce*, 1668 (état civ. de Saint-Martin-de-Vals). — *Vellispèce* (Cassini).

VEILLEUIL, c<sup>u</sup> de Montsalvy. — *De Veteri Via*, XIV<sup>e</sup> s<sup>e</sup> (Pouillé de Saint-Flour). — *Veille-vie*; *Veille-vie*, 1527 (arch. dép. s. G.). — *Biellerye*, 1528 (terr. du cons. d'Aurillac). — *Veterisvia*, 1537; — *Vielharia*, 1539 (min. Destaing, n<sup>o</sup>). — *Veilharya*, 1548 (min. Guy de Vaysseyra, n<sup>o</sup>). — *Veilharie*, 1549 (min. Boygues, n<sup>o</sup>). — *Vielharia*, 1550 (min. Guy de Vaysseyra, n<sup>o</sup>). — *Vieille-vie*, 1628 (paraphr. sur les cont. d'Auvergne). — *Viellevia*, 1665; — *Viellevie*, 1667 (état civ. de Cassaniouze). — *Viel-vieu*, 1668 (nommée au p<sup>u</sup> de Monaco). — *Villievie*, 1669; — *Viellevie*, 1670

(état civ. de Cassaniouze). — *Vieillevie*, 1671 (nommée au p<sup>u</sup> de Monaco). — *Viellevie*, 1674 (état civ.). — *Vielharia*, 1676 (état civ. de Cassaniouze). — *Veillevie*, 1682; — *Vielevie*, 1691 (état civ.). — *Vielevie*; *Vielevie*, 1724 (livre de l'abbaye de Montsalvy). — *Velevie*, 1741 (anc. cad. de Cassaniouze). — *Vielevie*, 1763; — *Viellevie*, 1765 (état civ. de Juniac). — *Vieillevie*, 1787 (arch. dép. s. G. l. 49).

Vieille-vie était, avant 1789, de la Haute-Auvergne, du dioc. de Saint-Flour, de Pélect, et de la subdélég. d'Aurillac. Regi par le droit écrit, il était le siège d'une justice seign. ressort. à la sénéch. d'Auvergne en appel de la prév. de Calvinet. — Son église, dédiée à saint Laurent, était, dès le XII<sup>e</sup> s<sup>e</sup>, un prieuré très important; en 1787, il y avait un chapitre dans l'église de Notre-Dame de Vieille-vie. Elle a été érigée en succursale par décret du 28 août 1808.

VEIL-QUÉZAC, vill., c<sup>u</sup> de Quézac. — *Vieilh-Quesac*, 1501 (arch. mun. d'Aurillac, s. III, r. 21). — *Vielquesac*, 1640 (état civ. de Saint-Étienne-de-Maurs). — *Vielquezac*, 1741; — *Vielqnézac*, 1743 (état civ.). — *Viel-Quezac*, 1756 (*id.* de Maurs). — *Vielquezac* (Cassini). — *Viel-Quézac*, 1857 (Dict. stat. du Cantal).

VEISSE, vill. et m<sup>u</sup> en ruines, c<sup>u</sup> de Sausac-Veinazès. — *Veysse*, 1668 (nommée au p<sup>u</sup> de Monaco). — *Beysse*, 1760 (terr. du monast. de Saint-Projet). — *Vaisse*; *moulin de Veysse*; *Buisse*, 1767 (état civ.). — *Beysse*, 1784 (Chalrol, t. IV). — *Beysse* (Cassini). — *Moulin de Buisse*, 1857 (Dict. stat. du Cantal).

VEIL (LE), vill., m<sup>u</sup> et huilerie, c<sup>u</sup> de Pleaux. — *Lou Viel*, 1646; — *Lou Vielh*; *lou Vielh*, 1654 (état civ.). — *Louriel*, 1743 (arch. dép. s. G. l. 40).

VELLES (LES), vill., c<sup>u</sup> d'Ytre. — *Mansus de Viala*, 1482 (arch. mun. d'Aurillac, s. III, l. 15). — *Lou Vialor*, 1637 (min. Dumas, n<sup>o</sup> à Polminhac). — *Vulle*, 1654 (arch. mun. d'Aurillac). — *Volles*, 1669 (nommée au p<sup>u</sup> de Monaco). — *Vielle*, 1684 (arch. dep. s. G.). — *Las Volles*, 1695 (terr. de la command. de Carlat). — *Velles*, 1744 (arch. dép. s. G.).

L'orthographe de ce mot est vicieuse; il faudrait écrire: *Valles* (*Les*).

VEL-MONT (LE), vill. détruit, c<sup>u</sup> de Cayrols. — *Le villuigo de Bielmont*, 1635 (état civ. de Saint-Mamet). — *Vielmon*, 1645; — *Bielmou*, 1655 (*id.* de Cayrols).

VELMUR, vill. et bois, c<sup>u</sup> de Saint-Paul-de-Salers.



- *Ville-Mur*, xv<sup>e</sup> s<sup>e</sup> (terr. de Chambeuil). — *Villemur*, 1545 (arch. dép. s. E). — *Vielmuria*, 1549 (min. Boygues, n<sup>o</sup>). — *Viel-Mur*, 1653 (état civ. de Salers). — *Biermur*, 1699 (*id.* de Saint-Martin-Valmeroux). — *Viermur*, 1734 (*id.* de Drugéac). — *Elrielmur*, 1742; — *Vielmur*, 1743 (*id.* de Saint-Bonnet-de-Salers). — *Levielmur*, (Cassini).
- L'orthographe de ce nom est vicieuse; il faudrait écrire: *Ville-Mur*.
- VIERS**, vill., c<sup>o</sup> de Lascelle. — *Viers*, 1594 (terr. de Fracor).
- VIERS (LA FOX DE)**, mont, à vacherie, c<sup>o</sup> de Lascelle. — *Le Puech de Viers*, 1692 (terr. du monast. de Saint-Geraud).
- VIERS-BAS ET VIERS-HAUT**, hameaux, c<sup>o</sup> de Nancelles. — *Mansus de Viers*, 1342 (arch. mun. d'Aurillac, s. GG, p. 19). — *Biers*, 1638 (état civ. de Saint-Mamet).
- VIESCAMP**, chât. et m<sup>o</sup>, c<sup>o</sup> de la Chapelle-Viescamp. — *Viescamp*, 1230 (arch. dép. s. E). — *Viescans*, 1269 (arch. mun. d'Aurillac, s. FF, p. 15). — *Castrum de Beteribuscampis*, 1449 (arch. dép. s. H). — *Vieux-Champs*, 1449 (enq. sur les droits des seign. de Montal). — *Viescamp*, 1669 (nommée au p<sup>o</sup> de Monaco). — *Viesicamps*, 1677 (état civ. d'Espinaldel). — *Le moulin de Viescans*, 1699 (état civ.).
- Le chât. de Viescamp était, avant 1789, le siège d'une justice seign. régie par le droit écrit, et ressort. au bailliage d'Aurillac, en appel de sa prév. part. — On devrait écrire: *Viescamp*.
- VIESCAMP**, dom. ruiné, c<sup>o</sup> de Crandelles. — *Affar de Viescamps*, 1669 (nommée au p<sup>o</sup> de Monaco).
- VIESCAMP**, écart, c<sup>o</sup> de Pers.
- VIESCAMP**, dom. ruiné, c<sup>o</sup> de Saint-Mamet-la-Salvetat. — *Tènement de Viescans*, 1740; — *Le puech de Viescamp*, 1743 (anc. cad.).
- VIGAIRIE (LA)**, vill., c<sup>o</sup> de Boisset. — *La Vigayrie*, 1649 (état civ. de Saint-Étienne-de-Maurs). — *La Vigneyprie*, 1668 (nommée au p<sup>o</sup> de Monaco). — *La Viguerie*, 1746 (anc. cad.). — *La Vigneirie* (Cassini). — *Lo Vignairie*, 1852 (Dict. stat. du Cantal).
- VIGAIRIE (LA)**, dom. ruiné, c<sup>o</sup> de Saint-Cirgues-de-Malbert. — *Affarium de le Vogairia*, 1550 (arch. mun. d'Aurillac, s. III, c. 21).
- VIGAIROUX**, dom. ruiné, c<sup>o</sup> de Mauriac. — *Boria de Vigarou*, 1473 (terr. de Mauriac).
- VIGALLERI**, dom. ruiné, c<sup>o</sup> de Bouziers. — *Village de Vignabert*, 1576 (livre des achats d'Ant. de Naucaze).
- VIGAIRIE (LA)**, vill., c<sup>o</sup> de Maurs. — *La Vigayrie*, 1665; — *La Bigayrie*, 1666 (état civ.). — *La Vignairie*, 1741 (*id.* de Quézac). — *La Vigneyprie*, 1748 (anc. cad.). — *La Viguayrie*, 1750; — *La Valgueries*, 1757 (état civ.). — *La Viayrie*, 1766 (état civ. de Quézac). — *La Vigneirie* (Cassini).
- VIGE (LA)**, vill. ruiné, c<sup>o</sup> d'Aurillac. — *Village de la Fighe*, 1627 (terr. de N.-D. d'Aurillac).
- VIGE (LA)**, dom. ruiné, c<sup>o</sup> de Jussac. — *Affar que souloit nommè de Gaston et à présent se nomme de la Bighe*, 1552 (terr. de Nozières).
- VIGE (LA)**, dom. ruiné, c<sup>o</sup> de Mauriac. — *Affarium del Vige*, 1473; — *Affarium de Vigier*, 1474; — *Affarium del Fighe*, 1475 (terr. de Mauriac).
- VIGE (LA)**, dom. ruiné, c<sup>o</sup> de Rouillac. — *Affaria dal Viga*, 1350 (reconn. au seign. de Montal).
- VIGE (LA)**, ham., c<sup>o</sup> de Saint-Cernin. — *Mansus de la Bighe; Bighia*, xvi<sup>e</sup> s<sup>e</sup> (arch. mun. d'Aurillac, s. GG, p. 21). — *La Bighe*, 1628 (paraphr. sur les cout. d'Auvergne). — *Lavighe*, 1634 (terr. de N.-D. d'Aurillac). — *Lavige*, 1730 (arch. dép. s. C. l. 29). — *La Vige*, 1747 (inv. des titres de l'hôp. d'Aurillac). — *Labighe*, 1748 (anc. cad.).
- VIGEAN (LE)**, c<sup>o</sup> de Mauriac, et m<sup>o</sup>. — *Bion*, x<sup>e</sup> s<sup>e</sup> (test. de Théodochilde). — *Vigeanum*, 1310 (liève du prieuré du Vigean). — *Vige-la-Gleize; le Vigen*, 1549 (*id.* de Miremont). — *Le Vigayus*, 1603; — *Le Vigeu*, 1605 (état civ. de Brageac). — *Vuant*, 1628 (paraphr. sur les cout. d'Auvergne). — *Le Vigom*, 1646 (anc. min. Chalignac, n<sup>o</sup>). — *Le Vighuan*, 1659 (insin. du baill. de Salers). — *Le Vighen*, 1661; — *Le Vigeant*, 1665; — *Le Vigan*, 1668; — *Le Vighan*, 1672 (état civ. d'Anglards-de-Salers). — *Le Vigan*, 1675 (*id.* de Chaussenac). — *Vigen-le-grand*, 1680 (terr. de Mauriac). — *Le Vignant*, 1686 (état civ. de Chaussenac). — *Levigean*, 1688 (pièces du cab. de Bonnetons). — *Le Vighuan*, 1701 (état civ. de Saint-Martin-Valmeroux). — *Le Vigeant*, 1749 (*id.* de Sourniac). — *Le Vigan*, 1784 (Chabrol, t. IV).
- Le Vigean était, avant 1789, de la Haute-Auvergne, du dioc. de Clermont, de l'élect. et de la subdélég. de Mauriac. Régi par le droit écrit, il dépend. de la justice du monast. de Mauriac, et ressort. au bailliage d'Aurillac, en appel de la prév. de Mauriac. — Son église, dédiée à saint Laurent, était un prieuré de l'ordre de Saint-Benoit, dépend. du monast. de Mauriac: les prieurs devaient résider à l'abbaye. Ce prieuré fut uni. en 1752,

- au collège de Mauriac. L'église a été érigée en succursale par décret du 28 août 1808.
- VIGEAN (LE), dom. ruiné, c<sup>nc</sup> de Mauriac. — *Affarium del Vigean*, 1473 (terr. de Mauriac).
- VIGEAN-SOUBRO (LE), vill., c<sup>nc</sup> du Vigean. — *Al Viga-Sobra*, 1310 (liève du prieur du Vigean). — *Vigeanus superior*, 1473 (terr. de Mauriac). — *Le Vige-sobre*, 1505; — *Le Vigen-sobre*, 1515 (arch. mun. de Mauriac). — *Le Vigen-sobra*, 1549 (terr. de Miremont). — *Village Soubrou du Vigean*, 1750 (état civ. de Sourriac).
- VIGEAN-SOUTRO (LE), vill. réuni au chef-lieu, c<sup>nc</sup> du Vigean. — *Lo Viga-sotra*, 1310 (liève du prieuré du Vigean). — *Le Vigen-sotra*, 1505 (arch. mun. de Mauriac). — *Le Vigen-soutro*, 1680 (terr. de Mauriac).
- VIGÉAL (LE), dom. ruiné, c<sup>nc</sup> de Sarrus. — *Affar de Vegayral*, 1494 (terr. de Mallet).
- VIGÉRIE (LA), dom. ruiné, c<sup>nc</sup> d'Appajon. — *El mas da la Vegairia*, 1223 (liève de Carbonnat).
- VIGÉRIE (LA), dom. ruiné, c<sup>nc</sup> de Glénat. — *Monsus d' la Vegayria*, 1357 (arch. mun. d'Aurillac, s. III, c. 21).
- VIGÉRIE (LA), dom. ruiné, c<sup>nc</sup> de Jaleyrac. — *Affarium vocatum del Sul de La Vignia*, 1473; — *La Vignerie*, 1680 (terr. de Mauriac).
- VIGÉRIE (LA), dom. ruiné, c<sup>nc</sup> de Laveissière. — *Affarium de la Veygra Charrada*, 1490 (terr. de Chambeuil). — *Affar appelé de Vigeyses, la Veygieyre*, 1668 (nommée au p<sup>re</sup> de Monaco).
- VIGÉRIE (LA), dom. ruiné, c<sup>nc</sup> de Saint-Cirgues-de-Jordanne. — *Affar de la Vigarrie*, 1692 (terr. de Saint-Gerand).
- VIGIER (LE), m<sup>m</sup> et huilerie, c<sup>nc</sup> de Ploaux.
- VIGIER (LE), ham., c<sup>nc</sup> de Saint-Étienne-de-Maurs. — *Lo Vigné*, 1746 (anc. cad.).
- VIGIER (LE), dom. ruiné, c<sup>nc</sup> de Tourniac. — *Boria del Vigier*, 1473 (terr. de Mauriac).
- VIGIER (LE), dom. ruiné, c<sup>nc</sup> de Vézac. — *Affarium de Vigus*, 1269 (arch. mun. d'Aurillac, s. FF, p. 15).
- VIGIER (LE), vill., c<sup>nc</sup> du Vigean. — *Lo Vigo*, 1473 (terr. de Mauriac). — *Affar du Vigier* (états de sections A).
- VIGIER (LA FORÊT DE), dom. ruiné, c<sup>nc</sup> d'Ytrac. — *Affar appelé la Combe-du-Viguer, sive de Cassaignol*, 1733 (arch. mun. d'Aurillac, s. II, r. 15).
- VIGIÈRE (LA), ham. et m<sup>m</sup>, c<sup>nc</sup> de Saint-Flour. — *Molendinum da la Vigeiyrin*, 1323 (arch. mun. de Saint-Flour). — *La Visieyra*, 1465 (pap. de la cure de Massiac). — *Moulin de Bigière* (états de sections). — *Moulin de la Visière* (État-major).
- VIGNAL (LE), m<sup>m</sup>, c<sup>nc</sup> d'Auzers.
- VIGNAL (LE), dom. ruiné, c<sup>nc</sup> de Mourjou. — *Village de Vinas*, 1523 (ass. de Calvinet). — *Village ancien et veu en ruine, nommé de las Vinhals*, 1557 (pièces de l'abbé Delmas). — *Affar appelé de las Vignhals*, 1668 (nommée au p<sup>re</sup> de Monaco). — *Las Binals*, 1695 (état civ. de Montsalvy).
- VIGNAL (LE), écart, c<sup>nc</sup> de Saint-Étienne-de-Charlat.
- VIGNAL (LE), écart, c<sup>nc</sup> de Saint-Mamet-la-Salvetat. — *Al Vinhal*, 1571 (reconn. aux curé et prêtres de Naucelles). — *Le Binhal*, 1636; — *Lo Vinhal*, 1639 (état civ.). — *Vinhal*, 1656 (*id.* de Cayrol). — *Veyhol*, 1662 (état civ.). — *Lavinhal*, 1728 (arch. dép. s. G, l. 4). — *Louvinhal* (Cassini).
- VIGNAL-SOUBRO ET SOLTRO (LE), domaines ruines, c<sup>nc</sup> de Bassignac.
- VIGNAU (LE), m<sup>m</sup> détruit, c<sup>nc</sup> de Saint-Mamet-la-Salvetat.
- VIGNE (LA), ham. avec chât., c<sup>nc</sup> d'Ally. — *La Vignhe*, 1566 (terr. de Saint-Christophe). — *Lavinhe*, 1778 (inv. des arch. de la mais. d'Humières).
- VIGNE (LA), écart, c<sup>nc</sup> de Barriac.
- VIGNE (LA), écart, c<sup>nc</sup> de Cassaniouze.
- VIGNE (LA), dom. ruiné, c<sup>nc</sup> de Champs. — *Village de Lavigne*, 1670 (état civ.).
- VIGNE (LA), dom. ruine, c<sup>nc</sup> de Giou-de-Mamou. — *Village de la Vignhe*, 1670 (nommée au p<sup>re</sup> de Monaco). — *La Vigne*, 1686 (arch. dép. s. G).
- VIGNE (LE PLECH DE LA), écart, c<sup>nc</sup> de Leyrhiac.
- VIGNE (LA), ham., c<sup>nc</sup> de Maurs. — *La Vignie*, 1749 (anc. cad.).
- VIGNE (LA), écart, c<sup>nc</sup> de Montsalvy.
- VIGNE (LA), ham., c<sup>nc</sup> de Mourjou.
- VIGNE (LA), vill., c<sup>nc</sup> de Naucelles. — *La Vinha; la Vignha*, 1564; — *Alvinhal*, 1571 (reconn. aux curé et prêtres de Naucelles). — *La Vinhe*, 1635 (état civ.). — *La Vigno*, 1684 (état civ. d'Aurillac). — *La Vigne*, 1712 (arch. dép. s. G, l. 17). — *Le mas de Vinhie*, 1756 (arch. mun. de Naucelles).
- VIGNE (LA), écart, c<sup>nc</sup> de Quézac.
- VIGNE (LA), écart, c<sup>nc</sup> de Saignes. — *La Bigne*, 1670 (état civ.). — *Domaine de la Vigne*, 1781 (arch. dép. s. C).
- VIGNE (LE BOS DE LA), dom. ruiné, c<sup>nc</sup> de Saint-Constant. — *Tènement de la Vignhe*, 1747; — *La Vinhe*, 1748 (anc. cad.).
- VIGNE (LA), ham., c<sup>nc</sup> de Saint-Ilde.
- VIGNE (LA), ham., c<sup>nc</sup> de Sénézevignes. — *Lavinha; la Vinhe*, 1668 (nommée au p<sup>re</sup> de Monaco). — *Las Vinhes*, 1670 (terr. de Calvinet).
- VIGNE (LA), dom. ruiné, c<sup>nc</sup> de Teissières-les-Bouliès.

- *Affir des Vigulies*, 1668 (nommée au p<sup>ce</sup> de Monaco). — *La Vigne*, 1750 (anc. cad.).
- VIGNE (LA), écart, c<sup>ne</sup> de Vitrac.
- VIGNE-DE-CARMAS (LA), écart, c<sup>ne</sup> de Senezergues.
- VIGNE-DE-CARONNAT (LA), dom. ruiné, c<sup>ne</sup> d'Arpajon. — *El mas da la Vinha da Carbonat*, 1223 (biève de Carbonnat).
- VIGNE-DE-LEYGUES (LA), écart, c<sup>ne</sup> de Senezergues.
- VIGNE-DU-MAS (LA), écart, c<sup>ne</sup> de Senezergues.
- VIGNES (LES), vill., c<sup>ne</sup> de Rouffiac. — *La Vigne*, 1646 (min. Sarrauste, n<sup>re</sup>). — *Vigne* (Cassini).
- VIGNO (LE), vill., c<sup>ne</sup> de Rouffiac. — *Lou Vigno*, 1651 (min. Sarrauste, n<sup>re</sup>). — *Lou Vigot*, 1665; — *La Vigot*, 1669 (état civ. d'Ayrens). — *Le Vigo*, 1761 (arch. dép. s. G, t. 51).
- VIGNON, vill., m<sup>ne</sup> et chât. fort détruit, c<sup>ne</sup> d'Antignac. — *Castrum Vecana*, XII<sup>e</sup> s<sup>e</sup> (charte dite de Cloris). — *Vinho*, 1560; — *Vignon*, 1637; — *Vignon*, 1638 (terr. de Murat-la-Rabe). — *Vignon*, 1655 (insin. du baill. de Salers).
- VIGNONNET, vill., c<sup>ne</sup> d'Antignac. — *Mansus Arinhonet*, 1381 (spicl. Brivat.). — *Vinhonet*, 1504 (terr. de la duchesse d'Auvergne). — *Vinhonet*, 1561; — *Vignonet*, 1630 (id. de Murat-la-Rabe). — *Vignonet*, 1658; — *Vignonet*, 1663 (insin. du baill. de Salers). — *Vignonet*, 1667 (anc. min. Chalsignac, n<sup>re</sup>). — *Vignonet*, 1673 (état civ. de Montl.). — *Vignot*, 1688 (id. de Trizac). — *Vignonet*, 1688 (pièces du cab. de Bonnelons). — *Vignonet*, 1690 (état civ. de Saignes). — *Vignonet*, 1784 (Chabrol, t. I).
- Vignonet était, avant 1789, de la Haute-Auvergne, du dioc. de Clermont, de l'elect. et de la subdeleg. de Mauriac. Régi par le droit cout., il dépend. de la justice seign. de Murat-la-Rabe, et ressort. à la sénéch. d'Auvergne, en appel du bailliage de Salers. — Son église était jadis un prieuré sous le voc. de saint Robert; il depend. de l'abbaye de la Chaise-Dieu.
- Vignonet a été une municipalité en 1792; elle a été supprimée et réunie à celle d'Antignac, par ordonn. royale du 19 juillet 1826.
- VIGOROUX, m<sup>ne</sup>, c<sup>ne</sup> d'Allanche.
- VIGOROUX, forêt qui s'étend sur les c<sup>nes</sup> de Brezons, Malbo et Saint-Martin-sous-Vigouroux.
- VIGOROUX, lieu détruit, c<sup>ne</sup> de Lavastrie. — *Vigouroux*, 1494 (terr. de Mallet).
- VIGOROUX, vill. et chât. détruit, c<sup>ne</sup> de Saint-Martin-sous-Vigouroux. — *Castrum de Vigoro*, 1368 (arch. dép. s. E). — *Vigoro*, XII<sup>e</sup> s<sup>e</sup> (G. Trascot). — *Vigoro*, 1468 (pap. de la fam. de Montal). — *Vigouroux de souz Martin*, 1597 (insin. du baill. de Saint-Flour). — *Vigouroux*, 1600 (état civ. de Vic). — *Vigouroux*, 1606 (arch. dép. s. E). — *Vigouroux*, 1623 (ass. gén. tenue à Cezens). — *Vigouroux*, 1668 (nommée au p<sup>ce</sup> de Monaco).
- Vigouroux a été un mandement de la v<sup>re</sup> de Murat comprenant les paroisses de la Capelle-Barrès, Malbo, Narniac et Saint-Martin-sous-Vigouroux.
- Vigouroux était, avant 1789, le siège d'une justice royale régie par le droit écrit, et ressort. au bailliage de Vic, en appel de la cour royale de Murat. — Son église a été érigée en succursale par ordonn. royale du 5 janvier 1820.
- VIGUIERIE (LA), vill., c<sup>ne</sup> de Quézac. — *La Viguirie* (Cassini).
- VIGUERIE (LA), vill., c<sup>ne</sup> de Boisset. — *La Viguerie*: *la Vigayrie*, 1746; — *La Beguirie*, 1747; — *La Vigère*, 1748 (anc. cad.).
- VIGUERIE-DE-CARVAAC (LA), dom. ruiné, c<sup>ne</sup> de Vitrac. — *Affarium de las Vigayrias de Carvaac*, 1301 (pièces de l'abbé Delmas).
- VIGUERIE-DE-VITRAC (LA), dom. ruiné, c<sup>ne</sup> de Vitrac. — *Affarium de las Vigayrias de Vitrac*, 1301 (pièces de l'abbé Delmas).
- VILARS, dom. ruiné, c<sup>ne</sup> de Cezens. — *Le villaige de Vilor*, 1739 (état civ. de Saint-Flour).
- VILARS, vill. détruit, c<sup>ne</sup> de Riom-ès-Montagnes. — *Mans de Vilars*, 1309 (Hist. de l'abb. de Fermiers).
- VILLA (LA), écart, c<sup>ne</sup> de Roumégoux.
- VILLA (LA), écart, c<sup>ne</sup> de Saint-Gérons. — *La Veilhie*, 1600 (pap. de la fam. de Montal).
- VILLAGE-DES-BOIS (LE), vill. détruit, c<sup>ne</sup> de Brezons. — *Village du Loix*, 1596 (insin. du baill. de Saint-Flour). — *Lou Boix*, 1623 (ass. gén. tenues à Cezens). — *Le village des Bois*, 1703 (état civ.).
- VILLAGEOL (LE), vill., mont. à vacherie, c<sup>ne</sup> de Cheylade. — *Villajou* (État-major). — *Le Villageour*, 1855 (Dict. stat. du Cantal).
- VILLARD, m<sup>ne</sup>, c<sup>ne</sup> de Montvert.
- VILLAS, vill., c<sup>ne</sup> de Peyrusse.
- VILLAS, vill., m<sup>ne</sup> et chât. ruiné, c<sup>ne</sup> de Ségur. — *Mansus Vila*, 1329 (enq. sur la just. de Vieillespesse). — *Villas*, 1518 (terr. de Dième). — *Villa*, 1784 (Chabrol, t. IV).
- VILLE-ANGLAISE (LA), ruines, c<sup>ne</sup> de Cassaniouze.
- VILLÈDE, dom. ruiné, c<sup>ne</sup> de Saint-Flour. — *Mansus de loco Jilleda*, 1433 (arch. mun. de Saint-Flour).
- VILLEDIEU, c<sup>ne</sup> sud de Saint-Flour, et chât. fort détruit. — *Villa-Dci*, 1371 (arch. dép., s. G). — *Baladien; Valabou*, 1400 (arch. mun. de la ville de Saint-Flour). — *Villadiou*, 1526 (terr. de Vieil-

- lespesse). — *Villedieu*, 1537 (terr. de Villedieu). — *Villedieu*, 1599 (min. Andrieu, n<sup>o</sup>). — *Villedieu*, 1602 (arch. dép. s. II). — *Villedieu*, 1623 (insin. de la cour royale de Murat). — *Vol-Dieu*, 1628 (paraphr. sur les cout. d'Auvergne). — *Villedieu*, 1645 (liève des Ternès). — *Viebrien*, 1668 (nommée au p<sup>o</sup> de Monaco).
- Villedieu était, avant 1789, de la Haute-Auvergne, du dioc. de l'élect. et de la subdélég. de Saint-Flour. Régi par le droit écrit, il était le siège d'une justice seign. ressort. au bailliage de Saint-Flour, en appel de sa prév. part. — Son église, dédiée à la Nativité de la Vierge, était un prieuré avec chapitre, et le curé était à la nomin. de l'évêque. Elle a été érigée en succursale par décret du 28 août 1808.
- VILLEDIEU, ruis., affl. du ruisseau de Fraissinet, c<sup>o</sup> de Villedieu et de Saint-Flour; cours de 7,400 m. — *Ripperia de Mayrubaco, prope Sanctum-Florum*, 1443 (liber vitulus). — *La rivière de Tissonneires*, 1508; — *La rivière de Tissonneires; de Tissonneires*, 1662 (terr. de Montchamp).
- VILLEDIEU, dom. ruiné, c<sup>o</sup> de Saint-Constant et du Trioulon. — *Tenement de Villedieu*, 1748 (anc. cad. de Saint-Constant).
- VILLEDIEU, grange isolée, c<sup>o</sup> du Trioulon. — *Villedieu*, 1696 (terr. de la command. de Carlat). — *Ville-Dieu; Ville-Dieu; Vallien*, 1784 (Chabrol, t. IV). — *Villedieu communauté* (Cassini). — *Villedieu* (états de sections).
- Villedieu était un membre de la command. de Carlat, il y existait un chapitre; en 1687, la chapelle était annexée à la paroisse de Saint-Constant.
- VILLENEUVE, ham., c<sup>o</sup> d'Auriac. — *Ville-Neufve*, 1558 (terr. de Tempel).
- VILLENEUVE, écart, c<sup>o</sup> de Lientadès.
- VILLENEUVE, vill. détruit, c<sup>o</sup> de Saint-Poney. — *Ville-Neufve*, 1558 (terr. de Tempel).
- VILLENEUVE, ham., c<sup>o</sup> de Tiviers. — *Vilanova; Villenore*, 1508; — *Villeuuefve*, 1663; — *Villeneuve*, 1730 (terr. de Moutchamp).
- VILLENEUVE, mont. à hupons, c<sup>o</sup> de Vèze.
- VILLE-VIEILLE (LA), lieu détruit, c<sup>o</sup> de Diègne. — *La Villevilhe*, 1551 (terr. de Diègne).
- VILLE-VIEILLE (LA), vill., c<sup>o</sup> de Saint-Urcize. — *La Ville-Vielle*, 1686 (terr. de la Garde-Roussillon). — *La Ville-Vielle* (Cassini).
- VILLARGUES, dom. ruiné, c<sup>o</sup> de Virargues. — *La viela de Vilhargues*, xv<sup>e</sup> s.; — *Le commung de Vilhargues; Biliargues*, 1664 (terr. de Bredon).
- VILMORT, dom. ruiné, c<sup>o</sup> de Vic-sur-Cère. — *Affar de Berryuon; Berryuont; Beryuont*, 1584 (terr. de Polminhac). — *Affar de Vieihenorte*, 1671 (nommée au p<sup>o</sup> de Monaco).
- VIMBAU (LE), dom. ruiné, c<sup>o</sup> de Marchastel. — *Le Viebauur*, 1618 (liève de Soubrevèze).
- VIMENET, ham., c<sup>o</sup> de Barriac. — *Mansus de Vimenet*, 1464 (terr. de Saint-Christophe). — *Vimènes*, 1663 (état civ. de Tourniac). — *Vimenet* (Cassini).
- VIVAL (LA), ruis., affl. de la Cère, c<sup>o</sup> de Sansac-de-Marmiesse; cours de 600 m.
- VIVAL-BASSE ET HAUTE (LA), hameaux, c<sup>o</sup> de Sansac-de-Marmiesse. — *La Vival-Basse; Vival-Haut*, 1668 (nommée au p<sup>o</sup> de Monaco). — *La Vival*, 1697 (arch. dép. s. C, l. 2). — *Lavinau*, 1725 (état civ. de Saint-Paul-des-Landes). — *Lavinour*, 1761 (arch. dép. s. C, l. 2). — *La Vival-Haute* (Cassini).
- VISCHAT, dom. ruiné, c<sup>o</sup> de Loupiac. — *Domaine de Vischat*, 1778 (inv. des arch. de la mais. d'Humières).
- VINDIMIN, mont. inconnue, c<sup>o</sup> d'Ytrac. — *Apud montem Vindimin*, 1344 (arch. dép. s. G).
- VINERANS, dom. ruiné, c<sup>o</sup> de Sansac-de-Marmiesse. — *Affar appelé de Vineraus*, 1668 (nommée au p<sup>o</sup> de Monaco).
- VIGNAL (LE), vill., c<sup>o</sup> de Cassaniouze. — *Le Vignial*, 1659; — *Le Vignial*, 1676 (état civ.). — *Lou Vignial*, 1687 (*id.* de Vieillovie). — *Lou Vignau*, 1740 (anc. cad.). — *Lou Vignial*, 1747 (table des min. Guy de Vaysseyra, n<sup>o</sup>). — *Lovinhal*, 1760; — *Le Vignat*, 1784; — *Le Vignats*, 1785 (arch. dép. s. C, l. 49).
- VIGNAL (LE), ruis., affl. du ruisseau de Montègre, c<sup>o</sup> de Saint-Mamet-la-Salvetat; cours de 700 m.
- VINSAC, vill., c<sup>o</sup> de Menet. — *Venissac, antieusement appelé Le Clère*, 1561 (terr. de Murat-la-Rabe). — *Vaisac*, 1596; — *Vinissac*, 1601; — *Vinsahac*, 1605; — *Vysahac*, 1606 (état civ.). — *Vinssac*, 1637 (terr. de Murat-la-Rabe). — *Vinsac*, 1783 (aven au roi par G. de la Croix). — *Vensac* (État-major).
- VIOGAC (LE), dom. ruiné, c<sup>o</sup> d'Aurillac. — *Le domaine du Viogac*, 1679 (arch. min. s. G., p. 3).
- VIOLLE (LA), dom. ruiné, c<sup>o</sup> de Cheylade. — *Affar de la Viogue*, 1646 (liève conf. de Valrus).
- VIOLLE (LA), écart et mont. à vacherie, c<sup>o</sup> du Fau. — *La Biogue*, 1886 (états de recens.).
- VIOLLE (LA), écart, c<sup>o</sup> de la Ségalassière.
- VIOLLE, m<sup>o</sup>, c<sup>o</sup> d'Ydes. — *Moulin de Violle*, 1683 (état civ.). — *M<sup>o</sup> des Violles* (État-major).
- VIOLENT (LE), mont. à burens, c<sup>o</sup> du Fau. — *Montagne del Violan*, 1717 (terr. de Beauclair). — *Le Violent* (plan cadastral).

- VIOLENT (LE), plateau à vacherie, c<sup>nc</sup> de Saint-Paul-de-Salers.
- VIOLENTIEL, mont. à burons, c<sup>nc</sup> de Saint-Paul-de-Salers.
- VIOLETTE (LA), écart, c<sup>nc</sup> de Prunet.
- VIOLETTES (LES), mont. à burons, c<sup>nc</sup> de Saint-Saturnin. — *Montanum de Rieu de Biala*, 1413 (arch. dép. s. E).
- VIOLE, m<sup>in</sup>, c<sup>nc</sup> de Saint-Pierre-du-Peil.
- VIOLE, m<sup>in</sup> en ruines, c<sup>nc</sup> du Vigeau.
- VIOLOU (AR), ham., c<sup>nc</sup> de Saint-Paul-des-Landes.
- VIOLS (LES), dom. ruiné, c<sup>nc</sup> de Saint-Santin-Cantalès. — *Les Biors*, 1449 (enq. sur les droits des seign. de Montal). — *Viols* (Cassini).
- VIOLOR (LE), ruiss., affl. de la Sumène, coule aux finages des c<sup>ncs</sup> de Trizac, Menet, Autignac, Chastel-Marlhac et Vebret; cours de 9,610 m. — *Ruisseau du Violon* (État-major).
- VIORRAUX, vill., c<sup>nc</sup> d'Anglards-de-Salers. — *Les Viorsaux*, 1475 (terr. de Mauriac). — *Mas de Viorsal*, 1477 (arch. général. de Sarlignes). — *Les Viorsaux*, 1652; — *Les Viorsaux*, 1654; — *Les Viorsaux*, 1655; — *Les Viorsaux*, 1656; — *Les Viorsaux*, 1657; — *Les Viorsaux*, 1658; — *La Vielle dit Viorsaux*, 1659; — *Les Viorsaux*, 1660; — *Les Viorsaux*, 1662; — *Les Viorsaux*, 1663; — *Les Viorsaux*, 1670 (état civ.). — *Viorsaux*, 1734 (*id.* de Drugnac).
- VIOROUR (LE), ruiss., affl. de la Sumène, coule aux finages des c<sup>ncs</sup> de Valette, Menet, Chastel-Marlhac et Vebret; cours de 11,800 m.
- VIOLSE (LA), dom. ruiné, c<sup>nc</sup> de Siran. — *Village de la Viouse*, 1652 (min. Sarrauste, n<sup>re</sup>).
- VIRADE (LA), écart, c<sup>nc</sup> de Naucelles.
- VIRADE (LA), écart, c<sup>nc</sup> d'Omps.
- VIRADE (LA), écart, c<sup>nc</sup> de Ronziers.
- VIRADE (LA), dom. ruiné, c<sup>nc</sup> de Teissières-les-Bouliès. — *Affair appelé de La Virade*, 1668 (nominée au p<sup>re</sup> de Monaco).
- VIRADE (LA), écart, c<sup>nc</sup> de Vitrac.
- VIRADE-BASSE (LA), écart, c<sup>nc</sup> de Ronziers.
- VIRAMONT, dom. ruiné, c<sup>nc</sup> de Saint-Julien-de-Jordanne. — *Le Puech et affair de Viromont; del Viromont; de Ricmon*, 1573 (terr. de la chapellenie des Blats).
- VIRARGUES, c<sup>nc</sup> de Murat et forêt. — *Veyrargues*, 1289 (terr. d'Antérocho). — *Veyrargue*, xiv<sup>e</sup> s<sup>e</sup> (Guill. Trascou). — *Locus de Beyrargues*, 1414; — *Birargues*, 1441 (arch. dép. s. E). — *Veyrargues*, 1446 (*id.* de Farges). — *Veyrargas*, 1476 (terr. de la command. de Carlat). — *Virargas*, 1484 (*id.* de Farges). — *Virargues*, 1575 (*id.* de Bredon). — *Vivergues*, 1628 (paraphr. sur les cont. d'Auvergne). — *Vayrargues*, 1691 (état civ. de la Chapelle-d'Alagnon).
- Virargues était, avant 1789, de la Haute-Auvergne, du dioc., de l'élect. et de la subdélég. de Saint-Flour. Régi par le droit écrit, les actes judiciaires exceptés, il dépend. de la justice basse du prieuré de Bredon, et ressort. au bailliage de Vie, en appel de la prév. de Murat. — Son église, dédiée à saint Jean-Baptiste et à saint Léger, était un prieuré qui fut donné en 1066 à l'abb. de Moissac (Tarn) et unie au prieuré de Bredon. Elle a été érigée en succursale par ordon. royale du 5 janvier 1820.
- VIRGNE (LA), dom. ruiné, c<sup>nc</sup> d'Aurillac. — *Yffarium vocatum de Virna*, 1478 (arch. départ. s. E).
- VIRGUE (LA), dom. ruiné, c<sup>nc</sup> de Saint-Christophe. — *Domaine de la Virgue*, 1768 (arch. dép. s. C., l. 40).
- VIRONNET (LE), ruiss., affl. du ruisseau de Goulèze, c<sup>nc</sup> de Saint-Clément; cours de 1,000 m.
- VISADE (LA), dom. ruiné, c<sup>nc</sup> de la Mouslièze. — *La Visade*, 1561 (terr. de Murat-la-Rabe). — *La Visade* (nouv. cad. s. C.).
- VISSIO (LE), dom. ruiné, c<sup>nc</sup> de Saint-Constant. — *Village del Vissio*, 1739 (anc. cad. d'Yrac).
- VISTE, ham. et mont. à vacherie, c<sup>nc</sup> de Saint-Chamand. — *Viste*, 1671 (état civ.). — *Dizen; Dizes*, 1680 (*id.* de Saint-Projet). — *Biste*, 1706 (*id.* de Saint-Martin-Valmeroux). — *Viste*, 1784 (Chambrol. l. IV).
- VITABELLE (LA), lieu détruit, c<sup>nc</sup> de Maurs. — (Cassini.)
- VITABELLE (LA), écart, c<sup>nc</sup> d'Omps.
- VITABELLE (LA), écart, c<sup>nc</sup> de Quézac. — *La Vitabelle*, 1740 (état civ.).
- VITABELLE (LA), ham., c<sup>nc</sup> de Saint-Saury. — Cet écart porte aussi le nom de *la Maison-neuve*.
- VITRAC, c<sup>nc</sup> de Saint-Mamet-la-Salvetat. — *Vitracum*, 1301 (pièces de l'abbé Delmas). — *Sanctus-Martinus de Vitrac*, xv<sup>e</sup> s<sup>e</sup> (arch. dép. s. G.). — *Vitrac*, 1549 (min. Guy de Vayssieyra, n<sup>re</sup>). — *Bitrac*, 1623 (état civ. de Saint-Mamet).
- Vitrac était, avant 1789, de la Haute-Auvergne, du dioc. de Saint-Flour, de l'élect. et de la subdélég. d'Aurillac. Il était le siège d'une justice seign. régie par le droit écrit et ressort. au bailliage d'Aurillac, en appel de la prév. de Maurs. — Son église, dédiée à saint Martial, était un prieuré à la nomm. de l'évêque. Elle a été érigée en succursale par décret du 28 août 1808.

VIVAIN (LE), ruiss., aff. de l'Alagnon. c<sup>nc</sup> de Joursac; cours de 2,100 m.

VIVALORT, vill., c<sup>nc</sup> de Rouziers. — *Vigellort*, 1589; — *Vighalort*, 1590; — *Vighallort*, 1592 (état civ.). — *Vigelort*, 1669; — *Vigellort*; *Vigralort*, 1670 (nommée au p<sup>nc</sup> de Monaco). — *Vizalort* (Cassini). — *Vigellort*, 1857 (Dict. stat. du Cantal).

VIXE, vill., c<sup>nc</sup> de Badailliac. — *Vixie*, 1634 (état civ. de Glénat). — *Vixie*, 1635 (*id.* de Vic-sur-Gère). — *Vixie*, 1646 (min. Froquières, n<sup>nc</sup>). — *Vixie*, 1668; — *La Vixie*, 1669 (nommée au p<sup>nc</sup> de Monaco). — *Vixes*, 1674 (état civ. de Jou-sous-Montjou). — *Vixé*, 1692 (*id.* de Raulhac). — *Veyx*; *Vèix*, 1695 (terr. de la command. de Carlat).

VIVIÈRE (LA), écart, c<sup>nc</sup> de Saint-Jacques-des-Blats. — *La Vaissière*, 1607; — *La Vaissieyre*, 1612 (état civ. de Thiézac). — *La Veyssière*; *la Veissière*, 1674 (terr. de Thiézac). — *La Veissieyre*, 1746 (anc. cad. de Thiézac).

VIXOUZES, dom. ruiné, c<sup>nc</sup> de Lieutaldès. — *Tènement et pagésie de Vizouze, sire de Boussenesques*, 1662; — *Vixouzes*, 1686; — *Vixouze sive Roseusque*, 1730 (terr. de la Garde-Roussillon).

VIXOUZES, vill., m<sup>nc</sup> et chât., c<sup>nc</sup> de Polminhac. — *Villa Viduosa*, 923 (annot. sur l'hist. d'Aurillac). — *Vicosas*, 1102 (reconn. à l'hôp. d'Aurillac). — *Vicosas*, 1485; — *Bicosas*, 1489 (reconn. à J. de Montamat). — *Vicosas*, xv<sup>e</sup> s<sup>c</sup> (arch. mun. d'Aurillac, s. HH, c. 21). — *Vixoses*; *Vixozes*, 1583 (terr. de Polminhac). — *Vichouze*, 1605 (*id.* de Cheylanne). — *Vissouzes*, 1610 (aveu de J. de Pestels au roi). — *Vixousses*, 1665 (état civ.). — *Vixouse*; *Vixouzes*; *molin de Vixouzes*, 1668; — *Vissouze*, 1669; — *Vixouzes*, 1671 (nommée au p<sup>nc</sup> de Monaco). — *Vizouzes*, 1673 (état civ. d'Aurillac).

Vixouzes était, avant 1789, régi par le droit écrit. Il dépend. de la justice seign. de Pestels, et ressort. au bailliage d'Aurillac, en appel de sa prév. part.

VIZET, vill., c<sup>nc</sup> du Falgoux. — *Vizet*, 1728; — *Viozet*, 1738 (état civ.). — *Vizet* (Cassini). — *Vizat*, 1855 (Dict. stat. du Cantal).

VOCASOL, dom. ruiné, c<sup>nc</sup> de Vitrac. — *Affarium voc. de Vocasol*, 1301 (pièces de l'abbé Delmas).

VONDE, dom. ruiné, c<sup>nc</sup> de Saint-Flour. — *Mausus Volde*, 1345 (arch. mun. de Saint-Flour).

VOPY (LA), écart, c<sup>nc</sup> de Trémouille-Marchal.

VOIE d'Argentat à Allanche. — Dans la c<sup>nc</sup> de Colaudoux, cette voie porte le nom de *Route de la* Cantal.

*Reine Blanche*. — Lieux-dits où cette voie passait : *l'Estrade*; *le Chemin ferrat*; *le Chemin farrat* (états de sections).

VOIE de Dième à Trémouille-Marchal. — *Via qua itur de Challada versus Dyauan*, 1296 (arch. dép. s. E). — *La Charreyre publique*, 1506 (terr. de Riom). — *La Chalsade*, 1512; — *Iter tendens de Apchonio apud Riouan*, 1513 (*id.* d'Apchon). — *Chavecharreyre*, 1719 (table de ce terr.). — Lieux-dits où passait cette voie : *La Bolène-Soubron*, c<sup>nc</sup> de Saint-Amandin; *Le Chemin-Ferré*, c<sup>nc</sup> de Trémouille-Marchal.

VOIE de Massiac à Saint-Flour. — *L'Estrade de Massiac*, 1508 (terr. de Montchamp). — *Iter publicum vocatum des Mortz, in territorio de Batalhus*, 1526 (*id.* de Vieillespesse). — *Charral appelée de Clary-Proneut*, 1557 (*id.* du prieuré de Rochefort). — *La Vya-de-Rolhouse*, 1559 (liève conf. du prieuré de Molompize). — *Le Chemin des Lact*; *Chemin ferrat de Massiac à Saint-Flour*, 1610 (terr. d'Avenaux). — *La Vio des Fruisses*; *Rue appelée la Charreyre-longue*, 1652 (*id.* du prieuré de Coltines). — *Le Chamy-farrat*, 1700 (*id.* de Celles). — Lieux-dits où cette voie passait : *l'Estrade*, c<sup>nc</sup> de Coren; *Chemin de Cambre-fer* et *la Grande-estrade*, c<sup>nc</sup> de Saint-Mary-le-Plain; *L'Estrade du Massadour* et de *Pierres-plantées*, c<sup>nc</sup> de Bonnac; *L'Estrade*, c<sup>nc</sup> de Massiac.

VOIE de Molompize à Allanche. — *Chemin de Molompize à Lauche*, 1559 (liève conf. du prieuré de Molompize). — *Lou Chamy farrat*, 1700 (terr. de Celles). — Lieux-dits où passait cette voie : *Le Chemin farrat*, c<sup>nc</sup> de Charneusac; *Le Chemin ferrat*, c<sup>nc</sup> de Peyrusse.

VOIE de Mur-de-Barrez (Aveyron) à Aurillac par Raulhac. — *Iter quo itur de Carlati apud Aurelliacum*, 1485 (reconn. à J. de Montamat). — *Rue appelée Canceire-cavalière, tendant de Cropières à Aurillac*, 1736 (terr. de la command. de Carlat).

Un péage existait à Poulhès et sur le pont d'Arpajou; au Volcamp, camp circulaire dont les vestiges sont encore apparents.

VOIE de Mur-de-Barrez (Aveyron) au Plomb du Cantal, par Raulhac. — *Chemin de las Uttas à la ville de Mur-de-Barrez*, 1584 (terr. de Polminhac). — *Les Estrades de Mur-de-Barrez à Cantal*, 1668 (nommée au p<sup>nc</sup> de Monaco).

Il existait un péage à Pailhérols.

VOIE de Puy-Basset à Figeac. — *Iter publicum quo itur de Podio Basseto apud Sanctum Anthonium*, 1489 (reconn. à J. de Montamat). — *La Rue Figeaguèze*.

- 1714 (pièces du cab. de Lacassagne). — Dans la c<sup>nc</sup> de Mourjou, ce chemin porte le nom de *Carlagués*.
- VOIE de Saint-Flour à Aurillac. — *Le chemin romien allant de Chantal à Saint-Maurise*, 1508 (terr. de Loubeysargues). — *Chaval Orba; iter euns de Jarry a Pradabouc; eun carrali vielhe*, 1510; — *Iter quo itur de Saint Maurice apud Avelhacum*, 1511 (*id.* de Maurs).
- VOIE de Saint-Flour à Chaudesaigues. — *Chamy-ferrat tirant de Saint-Flour à Chaudesaigues; le Chemin-ferrat; la Vye-les-Azes; Vic réal appelée des Azes; Chemin réel; Chamun del Estrade*, 1494 (terr. de Mallet). — *Estrade appelée Correzos; la Via-del-Sert*, 1508 (*id.* de Montchamp). — *Carreyria publica que est supra la sol; iter euns à Chaldasaygues*, 1510 (*id.* de Maurs). — *Chemin de Saint-Flour à Chaudesaigues*, 1618 (*id.* de Sériers). — *Chemin de Choplonge*, 1632 (*id.* de Montchamp). — *Chemin de Chaudesaigues à la Guille*, 1662 (*id.* de la Garde-Roussillon). — *Chemin romain de Miallé*, 1730; — *Le Chemin romain; le Chemin ferrat; le Viol romain; la Vio peyre*, 1762 (*id.* de Montchamp). — Lieux-dits où cette voie passait : *l'Estrade; le Chemin ferrat*, c<sup>nc</sup> de Neuvéglise; *La Calsade*, c<sup>nc</sup> de Lavastrie.
- VOIE de Salers à Pleaux. — *Iter quo itur de castru Salerni usque castrum Sancti Christophori; Estrata Salernesa*, 1464 (terr. de Saint-Christophe). — *Iter euns de Mauriac apud Salernum*, 1473 (*id.* de Mauriac). — *Lestrade Salerneze*, 1504 (*id.* de la duchesse d'Auvergne).
- VOIE de Talizat à Saint-Flour. — *Chemin de Peirafita à Salhens*, 1508 (terr. de Montchamp). — *Chemin ferrat de Coltines à Saint-Flour*, 1654 (*id.* du Saillhans). — *Le Chemin ferrat* (états de sections, c<sup>nc</sup> d'Andelat).
- VOIE ROMAINE d'Arches au Mas-de-Jordanne. — *Strata Salernesa; iter Salernes*, 1350 (arch. mun. d'Aurillac, s. III, c. 21). — *Estrata salernesa*, 1464; — *Iter euns de Salerno apud Archas*, 1475 (terr. de Saint-Christophe). — *L'Estrade Salerneze; Salerneza; Salorneza*, 1504 (*id.* de la duchesse d'Auvergne). — *Iter euns apud Salern ad Longum*, 1522 (min. Vigery, u<sup>re</sup>). — *Chemin allant de la Bessie à Salers; Chemin allant du villaige del Mas à Salers et au lieu de Fontanges*, 1573 (terr. de la Chapelle-des-Blats).
- VOIE ROMAINE de Belbea à Argentat. — *Iter quo itur de Rocabron versus Figeacum*, 1301 (pap. de la fam. de Montal). — *Iter quo itur de Monteviridi infra Aurilhincum*, 1411 (arch. dép. s. E).
- *Iter publicum quo itur a villa Aureliaci versus Ruppenbrou*, 1466 (inv. hôp. de la Trinité d'Aurillac). — *Chemin royal d'Aurillac à Pleaux*, 1653 (min. Sarrauste, n<sup>re</sup>).
- VOIE ROMAINE de Cistrières à Massiac. — *La charral vielhe de Saignedonde*, 1558 (terr. du prieuré de Rochefort). — *Le Chamiferrat, alias de Granouillouses*, 1743 (*id.* d'Alleret).
- Lieux-dits où cette voie passait : *La Charreire vicille*, c<sup>nc</sup> de Celoux. — *Le Chemin ferré*, c<sup>nc</sup> de Saint-Poney. — *Le Chemin ferrat; le Chemin ferrat*, Massiac.
- VOIE ROMAINE de Diemie à la Roche-Canillac. — *Via vocata la Via de las Vyas; Coni vocato de Mala pschada; Carreria de la Viachava*, 1491; — *Cum itinere vielh, subtus lo roc dicti loci de Castro quo itur de Murato versus Dianum*, 1492 (terr. de Fargos). — *Chamy appelé de las Charreyras*, 1494 (*id.* de Mallet). — *Lestrada*, 1495 (arch. dép. s. G). — *Le Chamy romieu allant de Murat al Pont-de-Treboilh; Chamy allant de Murat en Planeau; Charreyra publica de Maury; la Via dels Mort; la Via romena; lo Chamy-romieu; la Charreyru orba; lou Chamy ferradou; la Via-Muratesa; le Chamy-Murates; Chamy ferradou de Murat al Pont de Treboilh; Chemy appelé de Charreyra-veilha*, xv<sup>e</sup> s<sup>c</sup> (terr. de Bredon). — *Le chemin qui va de Murat vers la rivière de Jordanne*, 1500 (*id.* de Combrelles). — *Le chemin romien allant de Murat à Pont-de-Trébout; la Vie del Rey*, 1508 (*id.* de Loubeysargues). — *La Via-Muratesia*, 1518 (*id.* des Cluzels). — *Le Chamy-ferrat*, 1540 (*id.* de Villedieu). — *Lo Via-Peyrose*, 1542 (*id.* de la coll. de N.-D. de Murat). — *Chemin appelé la Vya; la Vye*, 1551; — *Chemin de Colh-de-Cabre*, 1595 (*id.* de Diemie). — *Le Chemin creux*, xvi<sup>e</sup> s<sup>c</sup> (*id.* du prieuré du chât. de Murat). — *Chemin de las Vyas*, 1600; — *Chemin public appelé de Lestrade tirant de Brugeiron à Murat*, 1618 (terr. de Diemie). — *La Rue des Morct*, 1644 (terr. de Loubeysargues). — *La Via-sèche*, 1670 (*id.* de Brezons). — *Chemin de Murat au Pont-de-Tréboul*, 1683 (*id.* des Bros). — *Chemin appelé la Via*, fin du xvii<sup>e</sup> s<sup>c</sup> (*id.* de Bressoles).
- Lieux-dits où cette voie passait : *l'Estrade*, c<sup>nc</sup> de Cezens; *Chemin ferrat*, c<sup>nc</sup> de Valuégols; *Chemin ferrat*, c<sup>nc</sup> de Pierrefort.
- Péage de la Ganne, c<sup>nc</sup> de Valuégols au croisement de la voie romaine de Vieillevie à la Nante; péage des Estrets, c<sup>nc</sup> de Lientadès, sur la voie romaine de Diemie à la Roche-Canillac; péage du m<sup>in</sup> du Temple, c<sup>nc</sup> de Jabrun, au croisement de

cette même voie avec celle de Toulouse à Clermont.

**VOIE ROMAINE** de Figeac à Massiac par le col de Gabre. — *Lo cami de la Estrada*, 1486 (reconn. à J. de Montamat). — *Iter quo itur de Mandalhas a Col-de-Rica*, 1522 (min. Vigery, n<sup>o</sup>). — *Iter quo itur de Auriliaco apud mansum Jordane*, 1529 (reconn. au curé de la Trinité d'Aurillac). — *La Viachava*; *la Via-velhe*, 1535 (terr. de la v<sup>o</sup> de Murat). — *La Vye-Molhade*; *la Villeveille*, 1551; — *La Valle-veille*; *la Vialle-veille*, 1618 (*id.* de Dienne). — *Chemin allant de la Pygra de Jordanne à Murat*, 1573 (*id.* de la chapell. des Blats). — *La Via chave*, 1598 (reconn. au Roi par les cons. d'Albepierre). — *Chemin public de Col-de-Cabre à Dienne*, 1620 (min. Danty, n<sup>o</sup>). — *Chemin appelé la Carreyre-veille*, 1674 (terr. de Thiézac). — *La Via de la Ralhe*, 1681 (arch. dép. s. E). — *Champs du Chemy-ferrat*, 1686 (terr. de Farges). — *Chemin allant d'Aurillac au Col-de-Cabre*; *chemin royal d'Aurillac au Mas*, 1692 (*id.* de Saint-Geraud). — *L'estrade par laquelle on va de Col-de-Cabre à Aurillac*, 1693 (inv. des titres de Flôp. d'Aurillac).

**VOIE ROMAINE** de Limoges à Clermont. — *Carreyria Jussaguesa*, 1329 (arch. dép. s. E). — *In carreyria de la Jussagueza*, 1350 (arch. mun. d'Aurillac, s. BB, c. 2). — *Iter euns de Moria villa apud Figanum; iter euns Darches apud Sanctum Martinum*, 1473 (terr. de Mauriac). — *Rue de la Jussagueye*, 1525 (arch. mun. d'Aurillac, s. II, r. 8, f<sup>o</sup> 62). — *Lou Camy-ferrat*, 1622 (inv. des titres de la cure de Jussac).

**VOIE ROMAINE** de Rodez à Saint-Paulien.

**VOIE ROMAINE** de Ruines à Aubijoux par Allanche. — *Iter magnum quo itur de Alanchia versus Albugios*, 1386 (terr. d'Antéroche). — *Iter quo itur versus Anglars*, 1461 (*id.* de Chavagnac). — *Iter de Raynas et de Mancha*, 1480 (arch. dép. s. G). — *La Viaplancha*, 1494 (terr. de Mallet). — *Chemin de la Vie-Estreyle*, 1508 (*id.* de Maillargues). — *Chemin de Raynas à Allanche*; *Rue publique appelée la Via-peira*; *las Viaspeyres, sive de la Gucelle*, 1508 (*id.* de Montchamp). — *La Vie-Estreylete*, 1509 (*id.* de noble F<sup>o</sup> Charbonnel). — *La Via-doblieyre*, 1515 (*id.* du Feydit). — *La Viès-chave*, 1533 (*id.* du prieuré de Toul). — *La Via-velhe*, 1535 (*id.* de la v<sup>o</sup> de Murat). — *Champ de Chantamialle ou champ-romain*; *le Chemin ferrat*, 1663 (*id.* de Montchamp). — Dans la c<sup>o</sup> de Tiviers, ce chemin porte le nom de *Vie-romaine* et de *Chemin-ferrat*. A Coren, celui d'*Estrade*.

Lieux-dits où passe cette voie : *La Via-barbarezo*, c<sup>o</sup> de Mentières; *Le Chemin ferrat*, c<sup>o</sup> de Marceolat.

**VOIE ROMAINE** de Toulouse à Clermont par Bodez, Anterrieux et Brioude. — *Chemin réal tirant vers Leschalle*; *Chamin romyeu*; *Chemin appelé le Ventador*, 1494 (terr. de Mallet). — *Le Viol romieu*; *la Via peira*; *Chemin de las Chalsadas*; *l'Estrade*; *Chemin de Sistrerias à Brioude*, 1508; — *Chemin de Chapt-longe*, 1632; — *La Rue des Mors*; *Chemin de las Vias-peyres*, 1633; — *La Via-haute*, 1730 (*id.* de Montchamp).

Dans la c<sup>o</sup> de Jabrun, cette voie porte en patois le nom de *Lou cami de la reyno Marguerito*. Lieux-dits où cette voie passait : *La Vie-roundourense*, c<sup>o</sup> de Vabres; — *La Planche romaine*, c<sup>o</sup> de Védrières-Saint-Loup; — *La Charreire vieille*, c<sup>o</sup> de Celoux.

**VOIE ROMAINE** de Vieillevie à la Naute. — *Iter qua itur de Ladinhaco versus Muratum*, 1467 (vente par Guill. de Treysac). — *Strata qua itur de Puech-Basset versus Celticam*, 1485 (reconn. à J. de Montamat). — *Iter euns de Montsaley apud Carlatum*, 1501 (terr. de Maurs). — *Le communig du Chemin-ferrat*, 1508 (*id.* de Loubeysargues). — *Iter vocatum des Mortz*; *in territorio de la Plania*; *chemin public allant à la Nav*, 1426 (*id.* de Vieillespesse). — *Las Vies-chave*; *Rue chave-Durieu*; *le Chanuy-ferrat*; *chemin appelé al Rassar*, 1533 (*id.* de Toul). — *Chemin de Pont-Romeu*; *la Charreyre*, 1581 (*id.* de Celles). — *Le Chemin ferrat*, 1654 (*id.* du Saillhans). — *La Rue des Mortz*, 1664 (*id.* de Bredon). — *La grande estrade qui monte au Cantal*; *Chemin royal de Carlat à Montsaley*; *Chemin royal par lequel on va du villaige des Utes à la montaigne du Cantal*, 1668 (nommée au p<sup>o</sup> de Monaco). — *La Vie-bigèse*, 1692 (terr. de Saint-Geraud). — Dans la c<sup>o</sup> de Thiézac, cette voie porte le nom de *Chemin vieux* et de *Boné*; dans celle de Saint-Clément, on voyait, en 1673, *la Croux Destrech* (terr. de la Cavade).

**VOLBIGNES**, lieu détruit, c<sup>o</sup> de Saint-Santin-Cantalès. — *Villaige de Volbignes*, 1666 (état civ. de Saint-Santin-Cantalès).

**VOLCAMP (LE)**, dom. ruiné, c<sup>o</sup> d'Arpajou. — *Affarium vocatum de Voycan*, 1269 (arch. mun. d'Aurillac, s. FF, p. 15).

**VOLCAMP (LE)**, vill., c<sup>o</sup> de Badaillhac. — *Le Boucam*, 1644 (min. Froquières, n<sup>o</sup>). — *Le Vocamp*, 1670 (nommée au p<sup>o</sup> de Monaco). — *Le Boucam*, 1692 (terr. de Saint-Geraud). — *Le Boucamp*, 1692; — *Le Boucan*, 1693; — *Le Roucan*,



- 1696; — *Le Bouquan*, 1736 (état civ. de Bauillac).
- VOLYRAC, vill., c<sup>nc</sup> d'Anglards-de-Salers. — *Volyrac*, 1648; — *Voleraic*, 1652; — *Boulezac*, 1654 (état civ.). — *Bouleirach*, 1671 (*id.* du Vigean). — *Touylayracz*, 1694 (*id.* d'Ally).
- VOLGUT, dom. ruiné, c<sup>nc</sup> de Saint-Flour. — *Mansus de Volgut*, 1470 (arch. dép. s. G).
- VOLPIHAC, ham. avec manoir, c<sup>nc</sup> de Roannes-Saint-Mary. — *Volpillac*, 1269 (arch. mun. d'Aurillac, s. FF, p. 15). — *Volpilhac*, 1559 (min. Destaing, n<sup>re</sup>). — *Volpiliac*, 1682 (arch. dép. s. C).
- VOLPILIÈRE (LA), dom. ruiné, c<sup>nc</sup> de Cheylade. — *Affar de la Volpiheyre*, 1520 (min. Teyssendier, n<sup>re</sup>).
- VOLPILIÈRE (LA), écart et buron, c<sup>nc</sup> de Narnbac.
- VOLPILIÈRE (LA), dom. ruiné et mont. à vacherie, c<sup>nc</sup> de Riom-ès-Montagnes. — *Grangu de la Volpilhera*, 1309 (Hist. de l'abbaye de Feniens). — *Montaigne de la Volpiheyre*; *Volpillyheyre*; *Volpeilheyre*, 1506 (terr. de Riom).
- VOLPILIÈRE (LA), écart et chât., c<sup>nc</sup> de Saint-Martin-sous-Vigouroux. — *Al Volpiheyra*, 1368 (arch. dép. s. E). — *La Volpilheyra*, 1400 (arch. mun. de Saint-Flour). — *La Volpilheyra*, 1525 (arch. dép. s. G). — *La Voulpelieyre*, 1646 (état civ. d'Aurillac). — *La Volpilhère*, 1668; — *La Volpillière*, 1669 (nommée au p<sup>nc</sup> de Monaco). — *La Volpeleire*, 1680 (terr. de la châtell. des Bros). — *La Volpeillière*, 1756 (*id.* de la coll. de N.-D. de Murat).
- VOLPILIÈRE (LA), écart et m<sup>ns</sup> détruits, c<sup>nc</sup> de Védrières-Saint-Loop.
- VOLPILIÈRE (LA), dom. ruiné, c<sup>nc</sup> de Lorcières. — *Boys de la Volpilhonaire*; *Volpilheira*, 1508; — *Bughe ou bois appelé la Saigne de Sédals ou del Volpilheyre*, 1630; — *Bois appelé de Cédal; ou de la Volpillière*, 1662; — *Champ au terroir de la Volpillière, siec de Cédal; Sédal qu'autrefois étoit bois*, 1730 (terr. de Montchamp).
- VOLTE (LAS), écart, c<sup>nc</sup> de Junbac.
- VOLTE (LA), ham., c<sup>nc</sup> du Trioulou. — *Villaige de la Volte*, 1745; — *Lavolte*, 1747 (état civ.).
- VOLTOIRL, dom. ruiné, c<sup>nc</sup> de Mandailles. — *Affar de Voltoyre*; *Boltoyre*, 1692 (terr. de Saint-Geraud).
- VOLTOIRE, dom. ruiné, c<sup>nc</sup> de Roulliac. — *Mansus de Voltouirs*, 1327 (arch. mun. d'Aurillac, s. HH, c. 21).
- VOLTOIRE, dom. ruiné, c<sup>nc</sup> de Saint-Santin-Cantalès. — *Mansus de Voltoyrac*, 1345 (arch. dep. s. E).
- VOLVARD (LA), f<sup>nc</sup>, c<sup>nc</sup> de Riom-ès-Montagnes. — *La Volvard*, 1857 (Dict. stat. du Cantal).
- VOLZAC, vill., c<sup>nc</sup> de Saint-Flour. — *Mansus de Volzaps*, 1345 (arch. mun. de Saint-Flour). — *Bozaps*, 1407 (liber vitulus). — *Boysat*, 1470 (arch. dép. s. G). — *Volzar*, 1528 (*id.* s. H). — *Vozatz*, 1537 (terr. de Villedieu). — *Bosap*, 1596 (insin. du baill. de Saint-Flour). — *Vosaz*, 1615; — *Vozat*, 1675; — *Bousac*, 1739 (état civ.). — *Volzac* (Cassini).
- VOSVRE (LE), dom. ruiné, c<sup>nc</sup> de Chaudesaignes. — *Affarium dictum la Vosvère*, 1404 (arch. départ. s. G).
- VOUSSEYRE (LA), vill., m<sup>ns</sup> et huilerie, c<sup>nc</sup> de Saint-Étienne-de-Riom. — *Affar de la Vaysseyra*, 1504 (terr. de la duchesse d'Auvergne). — *Vauscères*, 1753; — *Vausceire*, 1768 (arch. dép. s. C, l. 46). — *Bossers*, 1784 (Chabrol, t. IV). — *Vausaire* (État-major). — *Voussayre*, 1855 (Dict. stat. du Cantal).
- VOUSSIÈRE (LA), dom. ruiné, c<sup>nc</sup> de Saint-Julien-de-Toursac. — *Le villaige de la Voussieyre*, 1654 (état civ. de Parlan).
- VOÛTE (LA), vill., c<sup>nc</sup> de Lastic. — *La Volte*, 1508 (terr. de Montchamp). — *La Voûte* (Cassini).
- VOÛTE (LA), f<sup>nc</sup> avec manoir et m<sup>ns</sup>, c<sup>nc</sup> de Marnbac. — *La Volte*, 1670; — *Chateau de la Volte*, 1671 (état civ.). — *La Beaulto*, 1672 (*id.* de Saint-Martin-de-Valois). — *La Volte-de-Tontoulou*, 1728 (arch. dép. s. C, l. 21). — *La Vuute* (états de sections).
- La Voûte était, avant 1789, le siège d'une justice seign. ressort. à la sénéch. d'Auvergne, en appel du bailliage de Salers.
- VOÛTE (LA), dom. ruiné, c<sup>nc</sup> de Montchamp. — *La Volte*, 1762 (terr. de Montchamp).
- VOÛTE (LA), vill., c<sup>nc</sup> de Saint-Antoine.
- VOÛTE (LA), écart ruiné, c<sup>nc</sup> de Thiézac. — *Villaige de la Voûte*, 1636 (état civ. de Vic-sur-Cère).
- VOÛTE (LA), ham., c<sup>nc</sup> de Trémouille-Marchal. — *La Vuute* (Cassini).
- VOÛTES, vill., c<sup>nc</sup> de Laurie. — *Voggues* (Cassini).
- VOYRÈZE (LA), riv., affl. de l'Agagnon, c<sup>nc</sup> de Leyvaux. — Cours dans le Cantal: 1,500 m.
- VRAUZANS, vill. et m<sup>ns</sup> détruit, c<sup>nc</sup> de Trizac. — *Brauzenc*; *le molin de Brauzenc*; *de Brauzène*, 1607; — *Vrauzenc*, 1610 (terr. de Trizac). — *Brauzanc*, 1668; — *Vraizanc*, 1682 (état civ.). — *Vrauzan*, 1682 (arch. dép. s. C). — *Vrauzans* (État-major).
- VRIÈS, mont. à burons, c<sup>nc</sup> de Paillicrôles. — *Montaigne de Viers*, 1675 (état civ. de Jou-sous-Montjou).
- VUÉZAC, dom. ruiné, c<sup>nc</sup> de Laveissenet. — *Le villaige de Vuézac*, 1581 (terr. de Celles).

A

AYON (LE), dom. ruiné et mont. à vacherie, c<sup>ne</sup> d'Andelat. — *Buge del pic del Jayou*, 1655 (liève conf. de Barchès).

Y

YCAS, dom. ruiné, c<sup>ne</sup> de Marcolès. — *Affaria mansi de Ycas*, 1515 (pièces de l'abbé Delmas).

YDES, c<sup>ne</sup> de Saignes. — *Ecclesie duæ Hisde*, m<sup>re</sup> s<sup>e</sup> (charte dite *de Clovis*). — *Josde*, 1270 (Baluze, *Hist. d'Auv.*, t. II, col. 515). — *Isda*, 1293 (spécil. Brivat.). — *Idæ*, 1535 (Pouillé de Clermont, don gratuit). — *Isde*, 1671; — *Isdes*, 1681 (état civ. de Saignes). — *Idæ*, 1682 (*id.* de Trizac). — *Eyde*, 1689 (*id.* de la Capelle-Viescamp). — *Ides*, 1744; — *Ydes*, 1781 (arch. dép. s. G., l. 45).

Ydes était, avant 1789, de la Haute-Auvergne, du dioc. de Clermont, de l'élect. et de la subdélég. de Mauriac. Régé par le droit cout., il était le siège de la justice de la command. qui ressort. à la sénéch. d'Auvergne, en appel du bailliage de Salers.

Ydes a été d'abord une commanderie de l'ordre du Temple, puis de Saint-Jean de Jérusalem; c'était un membre de la commanderie de Pont-Vieux.

L'église d'Ydes, dédiée à saint Georges, était la chapelle de la commanderie. Elle a été érigée en succursale par décret du 28 août 1808.

YDEL, ruiss., all. de la Smène, c<sup>ne</sup> d'Ydes; cours de 1,770 m.

YELEIRE, mont. inconnue, arrond. de Murat. — *Moutaigne et bois de Yeleire*, 1559 (min. Lamusse, n<sup>re</sup>).

YGLIS (LAS), écart, c<sup>ne</sup> de Roussy. — *Lazigues*, 1886 (états de recens.).

YLET, lieu détruit, c<sup>ne</sup> de Chaudesaigues. — 1784 (Chabrol, t. IV).

YMBERTENC, dom. ruiné, c<sup>ne</sup> de Champs. — *Mansus Ymbertenc*, 1341 (arch. dép. s. G).

YOLET, c<sup>ne</sup> nord d'Aurillac. — *Yulecum*, 1340 (inv. de l'hôp. de Saint-Jean-du-Buis-d'Aurillac). — *Bualetum*, 1352 (homm. à l'évêque de Clermont). — *Yoletum*, 1378 (fond. de la chapell. des Blats). — *Yuletum*, 1488 (reconn. à J. de Montamat). — *Yulecum*, 1522; — *Bieuletum*; *Yoletum*, 1531 (min. Vigery, n<sup>re</sup>). — *Yolet*, 1581 (terr. de Polminhac). — *Vioulet*; *Bouillet*; 1610 (aveu de J. de Pestels). — *Vioulet*, 1622; — *Jollet*, 1625;

— *Iolloit*, 1626; — *Iollou*, 1627; — *Ioulet*, 1628 (état civ. d'Arpajon). — *Violet*, 1628 (paraphr. sur les cout. d'Auvergne). — *Jeulet*; *Jollet*, 1631 (état civ. d'Arpajon). — *Yolac*, 1665 (*id.* de Polminhac). — *Yollet*, 1668 (nommée au p<sup>re</sup> de Monaco). — *Ygolet*, 1676 (état civ. d'Aurillac).

Yolet était, avant 1789, de la Haute-Auvergne, du dioc. de Saint-Flour, de l'élect. et de la subdélég. d'Aurillac. Il était le siège d'une justice seign. régie par le droit écrit, et ressort. au bailliage d'Aurillac, en appel de sa prév. part. — Son église, dédiée à saint Pierre, était une cure à la nomination de la communauté d'Aurillac. Elle a été érigée en succursale par ordonnance royale du 5 janvier 1820.

YRISSES (LES), dom. ruiné, c<sup>ne</sup> de Trizac. — *La grange des Yrisses*, 1607 (terr. de Trizac).

YRONDIS (LES), dom. ruiné, c<sup>ne</sup> de Chalignac. — *Affar des Yroudis*; *Yroudis*; 1549 (terr. de Miremont).

YSSARIS (LES), mont. à vacherie, c<sup>ne</sup> de Neussargues.

YTRAC, c<sup>ne</sup> sud d'Aurillac et chât. — *Ytracum*, 1328; — *Ytrac*, 1339 (arch. dép. s. E.). — *Vtract*, 1449 (coq. sur les droits des seign. de Montal). — *Eytrac*; *Ietrac*, 1625 (état civ. d'Arpajon). — *Eytract*, 1636; — *Ithac*, 1654 (*id.* d'Espinadel). — *Ilytrac*, 1689 (*id.* de Grandelès). — *Ytrac*, 1701 (*id.* de Saint-Paul-des-Landes). — *Hitrac*, 1702 (*id.* de la Capelle-Viescamp).

Ytrac était, avant 1789, de la Haute-Auvergne, du dioc. de Saint-Flour, de l'élect. et de la subdélég. d'Aurillac. Régé par le droit écrit, il était le siège d'une justice seign. ressort. au bailliage d'Aurillac, en appel de sa prév. part. — Son église, dédiée à saint Julien, dépendait anciennement de l'abbaye de Mauts; elle fut élevée au x<sup>e</sup> s<sup>e</sup> au rang de prieuré, et affectée au sacristain de cette abbaye. Elle a été érigée en succursale par décret du 28 août 1808.

YVERGUES (LES), mont. à vacherie, c<sup>ne</sup> de Montchamp.

YVERVAL, lieu détruit, c<sup>ne</sup> de Malbo. — (Cassini.)

## Z

- ZAGA, mont. à vacherie, c<sup>nc</sup> de Saint-Remy-de-Salers.
- ZAGAIL, vill., c<sup>nc</sup> de Saint-Julien-de-Toursac. — *Zagoût*, 1886 (états de recens.).
- ZAGUE-SENTIER (LE), écart, c<sup>nc</sup> d'Ally.
- ZARVISIS, ravine, affl. du ruisseau d'Ayguesparces, c<sup>nc</sup> de Chavagnac et de Chalinargues; cours de 2,600 m.
- ZÉGAR, dom. ruiné, c<sup>nc</sup> de Marchastel. — *Village de Zégar*, 1600 (liève de Pouzols).
- ZEMBAL, écart, c<sup>nc</sup> de Saint-Constant.
- ZEYAC, dom. ruiné, c<sup>nc</sup> de Laroquebrou. — *Mansus de Zeyac*, 1471 (pap. de la fam. de Montal).
- ZILOU, mont. à vacherie, c<sup>nc</sup> de Lanrie.
- ZOI, dom. ruiné, c<sup>nc</sup> de Saint-Mary-le-Plain. — *Le chazal de Zoi* (plan cad. s<sup>ca</sup> C, n<sup>o</sup> 1).
- ZONGLES, vill. et mont. à vacherie, c<sup>nc</sup> de Laroquevieille. — *Longles*, 1269 (arch. mun. d'Aurillac, s. FF, p. 15). — *Aloiozet*, 1371 (reconn. de Bertrand d'Houades à l'hôp. d'Aurillac). — *Songles*, 1639 (pièces du cab. de Lacassagne). — *Les Ongles*, 1696 (arch. dép. s. C, l. 10). — *Alzongle* (Etat-major). — *Alzongles ou Lezongles*, 1861 (Dict. stat. du Cantal).
- ZOUER, vill. et m<sup>in</sup>, c<sup>nc</sup> de Charmensac. — *Zoiet*, 1561 (liève du monast. de Feniers). — *Jonay*, 1720 (état civ. de Saint-Victor-sur-Massiac). — *Jonest*, 1725 (pap. du cab. de Berthuy). — *Roucix*, 1784 (Chabrol, t. IV). — *Jouy* (Cassini).

## TABLE DES FORMES ANCIENNES.

---

### A

- Abbaye de Broc (L'). *L'Abbaye du Broc.*  
 Abeetz. *Le Bex.*  
 Abillos. *Le Mauvs.*  
 Ablodia. *Alleuze.*  
 Abmau. *Alho.*  
 Abore (Le bos del). *Le Bois des Ombres.*  
 Abornau. *Bournon.*  
 Absaall. *Le Saül.*  
 Abulnacus. *Bounac.*  
 Acatade (La fon). *La Font-de-Murat.*  
 Aechier. *La Cher.*  
 Achanalp. *La Chevade.*  
 Acher. *Apcher, Le Cher.*  
 Achiegues. *Aizergues.*  
 Achier. *Apcher, Le Cher, Le Chvy.*  
 Achou, Achou, Achonas. *Apchon.*  
 Achyer. *Apcher.*  
 Acorbels. *Les Arobels.*  
 Acutus Mons. *Guymontel.*  
 Acutus Mons, Acutus Montelh. *Aigu-  
montel.*  
 Adatrien. *La Contie.*  
 Adia. *L'Andé.*  
 Adjodore (Villa). *Le Gidou.*  
 Adret, Adreyetz, Adreys, Adreyt,  
 Adreytz. *La Dret.*  
 Aeren. *Ayrans.*  
 Afa. Afo, Afó. *Le Fi.*  
 Afreulhes. *Afenille.*  
 Agares. *Agnires.*  
 Agapère. *Albepierre.*  
 Agarus. *La Garine.*  
 Agas Parsses. *Aignes-Parsses.*  
 Aglars. *Agglards-de-Salers.*  
 Aguatz. *Les Agnats.*  
 Agno. *L'Agnon.*  
 Agoupointut. *Le Juvot.*  
 Agoux. *Algnoux.*  
 Agrulloho, Agriffuelha, Agrifolio. *Grif-  
feuille.*  
 Agrifolz. *La Griffon.*  
 Aguas. *L'Aigne.*  
 Agudel, Agudet. *Agudez, Gudet.*  
 Aguepeyre. *Albepierre.*  
 Aguuonteil, Aguth Montelh. *Aigu-  
montel.*  
 Agutus Mons. *Guymontel.*  
 Aguye. *Gioné.*  
 Agazon. *Gajon.*  
 Aiga de Bragiac (L'). *Le Nouvialle.*  
 Aigassas ruyas. *Le Coualion.*  
 Aiges de la Roche (Les). *Les Aignes.*  
 Aiges Parsses. *Aignes-Parsses.*  
 Aignon (A I'). *L'Agnon.*  
 Aigouye. *L'Aigouye.*  
 Aiguas Parsses. *Aignes-Parsses.*  
 Aigue d-el Cros. *Les Cros.*  
 Aiguedoux. *Aigue-Doux.*  
 Aigueparse. *Aignes-Parsses.*  
 Aignes. *Leige.*  
 Aignesparces. *Aignes-Parces.*  
 Aignes Parsses, Aignes Parssas. *Aignes-  
Parsses, Aignes-Parsses.*  
 Aignes Parsses. *Aignes-Parces.*  
 Aignesperses. *Aignes-Parsses.*  
 Aignesperses. *Aignes-Parces, R.*  
 Aignesperses. *Aignes-Parsses.*  
 Aignesperses. *Aignes-Parces, R.*  
 Aiguirans. *Les Egoirans.*  
 Aiguonteil. *Aiguomontel.*  
 Aiguolas. *Agnols.*  
 Ailaghon. *L'Alagnon.*  
 Ailbagounet, Adigounet, Allaiguonot,  
 Vilhagounet. *L'Alagnonnet.*  
 Aimelles. *Aymalle.*  
 Aimars. *Aymas.*  
 Aimons. *Esmons.*  
 Ainaco. *Ainac.*  
 Ainehalafrache. *Charafraige.*  
 Aînés. *L'Aignes.*  
 Airain, Airans, Airens. *Ayrens.*  
 Aires. *Ayres.*  
 Aiyon. *L'Aijon.*  
 Ajassié, Ajassier, Ajassiers. *Les Ajas-  
siers.*  
 Ajoux. *Joux.*  
 Ala. *Lalo-Bas et Haut.*  
 Alaguhon, Alagnio, Alahan, Alau-  
gnihon, Alaignuhon, Alaignion, Alau-  
guon. *L'Alagnon.*  
 Alairant. *Le Valcyrant.*  
 Alaizier. *Allozier.*  
 Alalio. *L'Alagnon.*  
 Alancha, Alanchia, Alanchya. *Al-  
lanche.*  
 Alambion. *L'Alagnon.*  
 Alanho. *La Chapelle-d'Alagnou.*  
 Alanho, Alanhon, Alanio, Alanion.  
 Alanionem, Alanyon. *L'Alagnou.*  
 Alapierre. *Albepierre.*  
 Alasel. *Alleuze.*  
 Aléssal. *Abesague.*  
 Alayrac. *Layrac.*  
 Albagnac. *Le Haut-Bagnac.*  
 Albagnac, Albainac. *Le Haut-Ba-  
gnac.*  
 Albanhar. *Albanac, Albagnac.*  
 Albanie. *Albanis.*  
 Alhapayra, Albapeire, Albaperre.  
 Alba Petra, Albapeyra, Albapière,  
 Albapières, Albapierre. *Albepierre.*  
 Albarasco. *Brascon.*  
 Albardz. *Albars.*  
 Albardz, Albars. *Albars.*  
 Albarès, Albarézis. *Albarézis.*

- Albaroche, Albarocho. *Albaroche*.  
 Albaroque, Albaroque. *Aubaroque*.  
 Albaron ou d'Ayes. *Ayes*.  
 Albas. *Aubars*, *Albars*.  
 Albas. *Abin*.  
 Albaspeyras. *Abespeyres*.  
 Albaspeyre, Albaspeyres. *Abospeyre*.  
 Albe. *Abbo*.  
 Abegard, Abegards, Abeghas. *Abeghas*.  
 Abeghart, Abeghas, Abegarias, cast. *Abegart*.  
 Albespayre, Albespeire. *Abospeyre*.  
 Albespeyras, Albespeyre, Albes-Peyres, *Abespeyres*.  
 Albes-Peyres. *Abospeyre*.  
 Albetz. *Abex*.  
 Albiérolas. *Augerolles*.  
 Albin. *Abou*.  
 Albinelh. *Abinel*.  
 Albinhaco. *Le Puech d'Albinhac*.  
 Albinhas, cast. *Abegart*.  
 Albiubas. *Albiniac*, *Albiuit*.  
 Albolo, Albolus, Alboni. *Albo*.  
 Albospayres, Albospeyres. *Abespeyres*.  
 Albotz. *Abos*.  
 Albore inferior, Albore superior. *Alborog*.  
 Alborni. *Alborn*.  
 Albot. *Albourg*.  
 Albasas. *Albo*.  
 Albraquet, Albragnet (Le puech d'). *L'Abraguet*.  
 Albrct. *Abin*(?).  
 Albusac. *Albusac*.  
 Albugeyre. *Aubugie*.  
 Albughas, Albughas, cast. *Aubégart*.  
 Albughor, Albughos, Albughous, Albughous. *Albugias*, *Albugios*, *Aubi-jour*.  
 Albusacum. *Bonniac*.  
 Albusacum. *Albusac*.  
 Albusas. Albusse, Albusso, Altusso (Le rif d'). *Albusum*.  
 Alce. *Le Ser*.  
 Aldayrie. *L'Alayrie*.  
 Aldebals, Aldebans. *Les Oldebeaux*.  
 Aldebertia. *L'Eldebert*.  
 Aldefrida. *Le Ferral*.  
 Aldegaria, Aldegayria. *La Biguerie*.  
 Aldéyres. *Les Aldières*.  
 Aldias. *Les Aldès*.  
 Aldieyres. *Les Alderes*.  
 Aldix, Aldy, *Alit*.  
 Aldria. *L'Algrie*.  
 Alencha. *Allanche*.  
 Alctz. *Alca*, *Alts*.  
 Aleughe, Alenize. *Alleuze*.  
 Aleuzet. *Alouzet*.  
 Aleuse. *Alleuze*.  
 Aleuzet, Aleuzets. *Alleuzet*.  
 Aleuza, Aleuza. *Alleuzes*, *Alleuze*.  
 Alext. *Alex*.  
 Alfarii. *Afarie*.  
 Algairolas. *Augerolles*.  
 Algayria. *L'Algayria*.  
 Algeira. Algeiras. *Les Algères de Fé-niers*.  
 Algeirolas. *Augerolles*.  
 Algères, en Roumignon. *Algères*.  
 Algenria. *L'Algenrie*.  
 Algeyre. *Le Bois d'Algères*.  
 Alghac. *Arsac*.  
 Algrueyra. *L'Algrueyre*.  
 Alguayres, Alguayrès, Alguayrez. *Lontayres*.  
 Algneyrria, Algnier. *L'Algnérie*.  
 Alhaignon. Albanion, Alhaignon. *L'Alhaignon*.  
 Ali. *Ally*.  
 Aliadyres, Aliadières, Aliadières. *Liadières*.  
 Aliquier, Aliquier. *Alquier*.  
 Alier. *Allès*.  
 Aliers. *Jalie*.  
 Alys. *Ally*.  
 Aljudour. *Le Gidouir*.  
 Alla. *La's Bas et Haut*.  
 Altairae. *Altayrac*.  
 Alagnion, Allagnon. *L'Alagnon*.  
 Allagnou, Allagnonot. *L'Allagnonot*.  
 Allaignou, Allanhou. *L'Alagnou*.  
 Allauze. *Alleuze*.  
 Alletz. *Alletz*, *Alca*.  
 Allouzel. *Alleuze*.  
 Alleygnon. *L'Alagnon*.  
 Allose. *Alleuze*.  
 Allier. *Allès*.  
 Alliers. *Jalie*.  
 Alliquier. *Alquier*.  
 Alloetz. *Les Habots*.  
 Alodia. *Alleuze*.  
 Alloize. *Alleuze*.  
 Allos, Allots, Allotz. *Les Habots*.  
 Alloux. *Alour*.  
 Alluse. *Alleuze*.  
 Alluiz. *Allès*.  
 Allumiers. *Les Luminiers*.  
 Alluzet. *Alleuzet*.  
 Allyer. *Allès*.  
 Almat, Almas. *Alnet*.  
 Almas. *Le Mas*.  
 Almet. *Oluet*.  
 Almon. *Arman-l'Ancien*.  
 Almond, Almont. *Le Mont*.  
 Alo. *Lalo*.  
 Aloc. *Les Habots*.  
 Aloiozet. *Zongles*.  
 Aloisa, Aloisel, Alouza. *Alleuze*.  
 Alos. *Les Aleur*.  
 Aloux. *Aloux*.  
 Alouze. *Alleuze*.  
 Alouzers. *Alouzers*.  
 Aloysa, Aloyse. *Alleuze*.  
 Aloyset. *Alleuzet*.  
 Alozers. *Allozers*.  
 Alpaion. *Arpajou*, *Le Pajou*.  
 Alpuech. *Le Puech*, *Le Puech*.  
 Alpeiron. *Le Peyron*.  
 Alpuche. *Le Puech-Loug*.  
 Alpué. *Alquier*.  
 Alqueira, Alqueyria. *L'Alquérie*.  
 Alraue, Alraucia, Alraucie, Alreucie. *La Ruue*.  
 Altabessa. *Autebessa*.  
 Altabesse. *Altebasse*.  
 Alta Riba, Alta Rispa. *Hauterive*.  
 Altaries, Altariens. *Alterines*.  
 Altaroche. *Anteroche*.  
 Altaserra. *Altasserra*, *Hautes-Serres*.  
 Altayria. *L'Alteyrie*.  
 Altebesa. *Altebasse*.  
 Altebessa. *Autebessa*.  
 Altebesse. *Le Sac de Haute-Besse*.  
 Alteil. *Autril*.  
 Alterias, Alterinas, Alterrines. *Alterrines*.  
 Alteterre. *Hautes-Serres*.  
 Alveaux. *Hautveaux*.  
 Alveyria. *L'Alteyrie*.  
 Alvié. *Alquier*.  
 Altor, Altors. *La Tour*.  
 Altra (rivus). *L'Authre*.  
 Altrières. *Autrières*.  
 Aluc. *Luc*.  
 Aluaise. *Alleuze*.  
 Aluers. *Aluëys*, *Luëys*.  
 Aluoyse. *Alleuze*.  
 Alugeyras, Alugeyres. *Le Vert*.  
 Alveise. *Alleuze*.  
 Alvergne. Alvernia, Alvernio. *L'Alvergne*.  
 Alveyse. *Alleuze*.  
 Alvihat. *La Vigie*.  
 Aly, Alys. *Ally*.  
 Alzalsac, Alzassac. *Assac*.  
 Alzols, Alzoiz. *Les Ols*.  
 Amagudas, Amagudes. *Les Mogudes*.  
 Amaseyras. *Mazières*.  
 Ambal. *Embelle*.  
 Ambene. *Ambène*, *L'Embeune*.  
 Amberroque. *Aubaroque*.  
 Ambessas. *Embessa*.

- Ambeyiodia. *L'Amblardie.*  
 Ambialz, Ambilias, Ambilis, Ambils. *Ambials.*  
 Amblaidia, Amblairdia, Amblyadia, Amblyardya. *L'Amblardie.*  
 Ambralz. *Ambials.*  
 Amethier (Le rien). *La Milis.*  
 Amogudas. *Les Amogudes.*  
 Amonedieyras. *Monedières.*  
 Amores (Le rif des). *La Mowette.*  
 Amoures (Le rial des). *L'Amourouze.*  
 Amoulerie. *La Molairie.*  
 Amvieulz. *Les Avieux.*  
 Anaet. *Niac.*  
 Anardia. *L'Arnaudie.*  
 Anbene. *L'Embene.*  
 Anchanet. *Enchanet.*  
 Ancilhae, Ancilhaecum. *Auxillac.*  
 Ancilhas. *Ancilhae.*  
 Andalac, Andalacum, Andalat, Andalatum. *Audelat.*  
 Andals. *La Croix-des-Anders.*  
 Andas. *Les Andes.*  
 Andelaec-des-Saint-Flour, Andelas, Andellac, Andellat. *Audelat.*  
 Andels. *La Croix-des-Anders.*  
 Andraet. *Andreit.*  
 Andreas, Andrés. *André.*  
 Andreil. *Le Moulin-du-Dreil.*  
 Andreil, Andrey. *Le Dreil.*  
 Andreyt. *Andreit.*  
 Andrière (L'). *Les Andrieux, m<sup>is</sup>.*  
 Angadet. *Gadet.*  
 Angeirogues. *Angerolles.*  
 Angeirollas (rivus). *La Butaine.*  
 Angeirolle, Angeirolles. *Angerolles.*  
 Angelatz. *Angelas.*  
 Angeliers. *L'Angelière.*  
 Angeni. *Anjoni.*  
 Angerolles. *La Butaine.*  
 Angeyrolle, Angeyrolles. *Angerolles.*  
 Anglar, Anglard. *Anglards.*  
 Anglards. *Anglards-de-Saint-Flour.*  
 Anglars al Pomier, A. lou Pomier, A. lou Pommier, A. lou Pommier. *Anglards-le-Pommier.*  
 Anglardz. *Anglards.*  
 Anglare, Anglarens castrum, de Anglaribus, de Anglars. *Anglards-de-Saint-Flour.*  
 Anglars. *Anglars, Anglards-de-Salers.*  
 Anglars-le-Pomier, A. lou Paumier, A. lou Poamyé. *Anglards-le-Pommier.*  
 Anglars-lou-Fraix, A. Frasse, A. Frech, A. Freix, A. Frex. *Freix-Anglards.*  
 Anglart. *Anglards.*  
 Anglartz. *Anglards-de-Saint-Flour.*
- Anglartz. *Anglards.*  
 Anglas. *Anglards-de-Salers.*  
 Angles. *Anglez.*  
 Anglès, Anglez. *Les Angles.*  
 Anglez. *L'Anglais.*  
 Angouste Deifou. *L'Angouste.*  
 Anguinot, Anguins. *Enguinot.*  
 Aniaet. *Niac.*  
 Anjalhae. *Anjalhae.*  
 Anjalegues. *Anjaliegues.*  
 Anjoni. *Anjoni.*  
 Anjobac, Anjobat. *Jaulhae.*  
 Anjohaniu cast. *Anjoni.*  
 Anjulhae. *Anjalhae.*  
 Annoudom, Annoudon. *Nieudan.*  
 Ansa (flumen). *L'Anze.*  
 Ansilhaecum. *Auxillac.*  
 Antarieu, Antarieux. *Interrieux.*  
 Antarocho, Antarochas, Antaroche. *Antéroche.*  
 Antaroche. *La Roche.*  
 Antarochias. *Antéroche.*  
 Antarrieux. *Enterrieux.*  
 Antarroches. *Anteroche.*  
 Anterieu. *Nièrevèze.*  
 Anterieux, Anterrieux, Anterrieux. *Anterrieux.*  
 Anterroches, Antharochas. *Antéroche.*  
 Anthinae, Anthinat, Anthiniac. *Antignac.*  
 Anthueghon. *Antuejoul.*  
 Antifailhes, Antifalhas, Antifalbe, Antifalhes, Antifailhes, Antifailles, Antifalhas, Antifalbes, Antifalhas. *Antifailles.*  
 Antinbae, Antiniac. *Antignac.*  
 Antiphales, Antiphalles. *Antifailles.*  
 Antournel. *Autournet.*  
 Antraigès. *Antraigues.*  
 Antraigues. *Antraigues.*  
 Anterieu, Anterieux, Anterieux. *Anterrieux.*  
 Aorillhae. *Aurillac, dom.*  
 Aorilliac, Aorllhae. *Aurillac.*  
 Aorllhae. *Aurillac, dom.*  
 Aourllhae. *Aurillac.*  
 Apalemon. *Palemout.*  
 Apch. *Apché.*  
 Apchenum. *Apchon.*  
 Apcher. *Le Cher.*  
 Apcher, Apcherium. *Apche.*  
 Apchié. *Alquier, Le Cher.*  
 Apchior. *Apcher, Le Cher.*  
 Apchonia, Apchonium, Apchont, Apchonum, Apchon. *Apchon.*  
 Apriès. *Apcher.*  
 Aper. *Le Peil.*  
 Apyregari. *La Peyre-Gary.*
- Apjone. *Apchon.*  
 Aplanceza. *La Planôze.*  
 Apont. *Pons.*  
 Aponllhae. *Paulhae.*  
 Appoujoulade. *La Poijoulade.*  
 Apruns. *Pruus.*  
 Aqua Viva. *Aigues-Vives.*  
 Aquæ Calidæ. *Chaudsaigues.*  
 Aran. *Iron.*  
 Arbore. *Le Bois des Ombres.*  
 Arbore. *Le Bourret.*  
 Arboret. *Le Bourlès, Le Bourret.*  
 Arboreto. *Le Bourret.*  
 Abrardia. *Las Brairies.*  
 Arbrespic. *L'Aubrespic.*  
 Arcamba, Arcambat (rivus). *L'Arcambe.*  
 Arcas, Archæ, Archas, Arche. *Arches.*  
 Archèses, Archètes. *Le Sac de l'Archette.*  
 Archeyr. *Apché.*  
 Archiarinium. *Arches.*  
 Arcimbail. *Arcimbal.*  
 Arcocour. *L'Arcueil.*  
 Arcomio, Arcomye. *L'Arcomie.*  
 Arcours, Arcqueulh, Arcueg, Arcueig, Arcueil. *L'Arcueil.*  
 Arden. *Ardennes.*  
 Ardena. *Le Bois-d'Ardènes.*  
 Ardenne. *Ardennes.*  
 Areas. *Ayres.*  
 Arceilles, Arceuilles, Arfeuille, Arfeuilhes, Arfeuilhère, Arfolio. *Arfeuille.*  
 Arfeuille, Arfeuille. *Orfeuille.*  
 Arfueilha, Arfuolha. *Arfeuille.*  
 Arghac, Arghat. *Le Pay-d'Arnal.*  
 Argueil, Argueil, Argueux. *L'Arcueil.*  
 Arre, Aries. *Aris.*  
 Arifaolha. *Griffouille.*  
 Arlene. *L'Arling.*  
 Arlhitte. *Ardit.*  
 Arlle (Le). *Arla.*  
 Armandia, Armandias, Armandiels, Armandies, Armandou. *L'Armandie.*  
 Arnacum, Arnad. *Arnac.*  
 Arnada, Arnadia, Arnalda. *L'Arnaudie.*  
 Arnat (Le Puech d'). *Le Pay-d'Arnal.*  
 Arnat, Arnatum, Arnhae. *Arnac.*  
 Arnis, Arnist, Arnytz. *Darnis.*  
 Arobels. *Les Arobels.*  
 Aronc. *Drou.*  
 Ἀροῦεργίδια. *L'Auvergne.*  
 Arpagou, Arpaghou, Arpaghouiu, Arpaghou, Arpaghoux, Arpagion,

Cantal.



- Auzolles. *Auzolles*.  
 Auzardie (L'). *Lauzardié*.  
 Auzé. *L'Auze*.  
 Auzelaire. *L'Auzelayre*.  
 Auzel (rivus). *L'Auze*, *Le Dauzan*.  
 Auzelaire. Auzelaïra, Auzelaïre, Auzelayres. Auzelier. *L'Auzelayre*.  
 Auzeleret. Auzellarot, Auzellerect. *Auzelaret*.  
 Auzent. *Le Dauzan*.  
 Auzer. *Auzers*.  
 Auzeralathe. *Auzelaret*.  
 Auzeraldeyras. *Les Aldières*.  
 auzerals. Auzereil, Auzetel. *L'Auzeral*.  
 Auzerelot, Auzeret, *Auzelaret*.  
 Auzerolles. *Ingérolles*.  
 Auzes. *Le Dauzan*.  
 Auzo. *L'Auze*.  
 Auzol (rivus). *L'Auze*.  
 Auzola. *Auzolle*, *Auzolles-Haut*, *Le Bénéton*.  
 Auzola-lou-Sobra. *Auzolles-Haut*.  
 Auzola Superior. *Auzolles-Haut*.  
 Auzole. *Auzolles*.  
 Auzolla-Sobra. *Auzolles-Haut*.  
 Auzolla-Sotra. *Auzolles-Bas*.  
 Auzolle-le-Miech. *Auzolles-le-Miech*.  
 Auzolle-Sobra, A. Soubeyra. A. Soubra. *Auzolles-Haut*.  
 Auzolle-Sotra. *Auzolles-Bas*.  
 Auzolles-le-Miech, A. le Miech, A. le Meth. *Auzolles-le-Miech*.  
 Auzolles-Soubra, A. Soubro. *Auzolles-Haut*.  
 Auzolle-Sotra. *Auzolles-Bas*.  
 Auzolles-le-Miech, A. le Miech, A. le Meth. *Auzolles-le-Miech*.  
 Auzolles-Soubra, A. Soubro. *Auzolles-Haut*.  
 Auzolles-Soubtra, A. Soutro, A. Sontro. *Auzolles-Bas*.  
 Auzou (Le rif d'). *Le Coufflus*.  
 Avaïole, Avaloiolo. *Valucjols*.  
 Aveise. *Aleuze*.  
 Avelloneyres. *Vclounière*.  
 Avena (aqua). *Le Benet*.  
 Avenals, Avenalx, Avenau, Avenaulx. *Avenaux*.  
 Avene. *Le Benet*.  
 Avenedo. *Avenède*.  
 Avenel, Avenet, Avenue, Avennet. *Le Benet*.  
 Aveno. *Vignou*.  
 Avernica. *L'Auvergne*.  
 Averone (flumen). *La Véronne*.  
 Avetz. Avex. *Le Bex*.  
 Aveza, Avezé. *Véze*.  
 Avignonet, Avignonnet. *Vignoumet*.  
 Avihat. *La Vigne*.  
 Avillac. *Avillac*.  
 Avinbouet. *Vignoumet*.  
 Avis. *Aris*.  
 Avologile, Avolojelesi, Avolojolensis vicaria. *Valucjols*.  
 Ayes. *Le Bos-de-l'Vigne*.  
 Ayga Salada. *La Font-Salade*.  
 Aygas (rivus). *Aggues-Parces*.  
 Aygas (rivus). *Le Freyssinet*.  
 Aygasparsses. *Aggues-Parces*.  
 Aygas Vivas. *Aggues-Vives*.  
 Aygebonne. *Aggue-Bonne*.  
 Aygharia. *L'Aggharie*.  
 Ayglia. *L'Vigline*.  
 Ayguès. *Aynès*.  
 Aygonies. *Les Aigonies*.  
 Aygualdia Aussa. *L'Aigualdié-Haute*.  
 Aygualdie. *L'Aigualdié*.  
 Aygnayrolas. *Le Longayroux*.  
 Aygue. *L'Aigue*.  
 Ayguebone, Ayguebonne. Ayguebonnes. *Aggue-Bonne*.  
 Ayguedoux. *Aggue-Dour*.  
 Aygues-parces. *Aggues-Parces*.  
 Aygues-Parses. *Aggues-Parses*.  
 Aygues-Parses. *Aggues-Parses*.  
 Aygues-Parses. *Aggues-Parses*.  
 Aygues-Parses. *Aggues-Parses*.  
 Aygues-Parses. *Auzolles*, *Aggues-Parces*.  
 Aygues-Vives-Sobranes. *Aggues-Vives*.  
 Aygues-Vives-Sotranes. *Aggues-Vives-Basses*.  
 Ayguieyras. *L'Aigueyrie*.  
 Aygusparsses, Ayguspasses. *Aggues-Parces*.  
 Aymalhe. *Aymalle*.  
 Aymarias. *Leymarie*.  
 Aymerie. *Leymarie*.  
 Aymous, Aymont. *Aymous*.  
 Aymoyuia. *L'Aimonie*.  
 Aynez. *Aynès*.  
 Ayoux. *Ajour*.  
 Ayram. *Ayrens*.  
 Ayras. *Ayrens*.  
 Ayrein, Ayreims, Ayren, Ayrenh, Ayrens, Ayrentis, Ayrentum. *Ayrens*.  
 Ayriu. *Ayrens*.  
 Ayrolas. *Ayrolles*.  
 Ayroles-Vieille, Ayrollevieille. *Ayrolles-Vieille*.  
 Ayrols. *Ayrolles*.  
 Ays. *Air*.  
 Aysaguetas. *L'Fau*, bois.  
 Aysergues. *Aizergues*.  
 Aysala. *Aysalle*.  
 Aysse. *Aisse*.  
 Azahiers. *Arzailhès*.  
 Azassiers. *Aussiers*.

## B

- Babie. *La Bélie*.  
 Babourles. *Babourlès*.  
 Babre. *Fabre*.  
 Babret. *Fabret*.  
 Bac. *Laubac*.  
 Bacala. *Buccala*.  
 Baccalaria, Baccalarie, Baccalharria. *La Baccalerie*.  
 Bacharuses. *Bacheruse*.  
 Bachassonne. *La Bartassonne*.  
 Bacheyra (La font). *La Vachasse*.  
 Bachier (Le lac). *Le lac Vacher*.  
 Bacinibac. *Bassinbac*.  
 Bacq. *Le Bac*.  
 Badailhae, Badailhan, Badailhat, Badailiac, Badalhas, Badalbiac, Badaliae, Badaila, Badailhae, Badaliae. *Budalhae*.  
 Badals. *Les Badals*.  
 Badauille. *Badouille*.  
 Bade de la Croza. *La Bade-de-la-Croza (?)*.  
 Badelh. *Badiel*.  
 Badia. *Las Baldies*.  
 Baduniae. *Badalhae*.  
 Bagulet, Bagille, Bagillet. *Bagilet*.  
 Bagues (Les). *Les Barades*.  
 Baguet (Le). *Abuaguet*.  
 Bagy. *Bagil*.  
 Bahars. *Bagniard*.  
 Baignac. *Baguac*.  
 Bailanges. *Boudauge*.  
 Bailha. *La Beylie*.  
 Bailhe, Bailhé, Bailhie. *La Belie*.  
 Bailhe. *La Beylie*.  
 Baillia. *La Belie*.  
 Baillier. *La Beylie*.  
 Baillio. *La Belie*.  
 Bainact. *Baguac*.  
 Bainaguet, Beynaguet. *Ygraguet*.  
 Baignac. *Baguac*.  
 Baissa. *La Bessé*.  
 Baissac. *Boussac*.  
 Baissado. *Le Roc de la Bassade*.  
 Baissayre. *Les Bessières*.  
 Baisse. *La Raisse*, *La Yaisse*, *Les Vaysses*.  
 Baissergues. *Aizergues*.  
 Baisseyra. *La Veyssière*.  
 Baissière. *La Veissière*, *La Veyssière*.  
 Baizargues (Lo). *Loubaysargues*.  
 Bajort. *Bayord*.  
 Balado. *Le Valadou*.  
 Balador. *Baladou*.  
 Baladour. *Le Valadou*.



- Baladoux. *Le Baladour.*  
 Baladour. *Le Balladour.*  
 Balauce, Balaussa. *Valence.*  
 Balaria. *La Balairie.*  
 Balasse ou Balax. *Le Baladour.*  
 Balbaria. *La Balbarie.*  
 Baldanges. *Boudange.*  
 Badelha. *La Baldeville.*  
 Baldezert. *Le Val-Desert.*  
 Baldias. *Las Baldies.*  
 Baldinha. *Blandignac.*  
 Baldona. *Boudanges.*  
 Balduces, Baldusez. *Valduces.*  
 Balentiniæ. *Valentines.*  
 Balès. *Valès.*  
 Balestrye. *La Balestric.*  
 Balhergues. *Valhergues.*  
 Balhez. *Baillès.*  
 Ballueghol. *Valuèjols.*  
 Balladise. *Boilladis.*  
 Balladour. *Le Baladour.*  
 Ballaugier. *Vallaugier.*  
 Balletis. *Las Valettes.*  
 Balluset. *Valduces.*  
 Balmissa. *La Balnisse.*  
 Balogio, Balogium. *Valuèjols.*  
 Balsanias. *Les Balsanias.*  
 Baltayria. *La Baltyrie.*  
 Baluegiol, Balueghol. *Valuèjols.*  
 Balusset. *Belbezec.*  
 Balzac. *Boulzac.*  
 Baue. *Le Baum.*  
 Bancherel. *Bancharrel.*  
 Banys. *Le Roc des Buns.*  
 Baundhes, Baueilles, Banelhe. *Baueilles.*  
 Baues. *Le Moulin Bannier.*  
 Banet. *Le Banmit.*  
 Banet. *Canet.*  
 Bangarassias. *Beaujarret.*  
 Banhae. *Bagueac, Eugniard.*  
 Banhars. *Banhars.*  
 Banhars, Banharz. *Bagniard.*  
 Baniac. *Bagueac.*  
 Baniard, Baniards, Baniardz. *Bagniard.*  
 Banicaudie, Banicaudio, Banicauldie. *La Manicaudie.*  
 Banihas, Banilhes. *Banilles.*  
 Banissou. *Le Puy-Panissou.*  
 Banniard. *Bagniard.*  
 Banoun. *Banou.*  
 Bano. *La Bane.*  
 Bans (Les). *Esbans.*  
 Baptistat. *Belestat.*  
 Bar. *Le Bac.*  
 Barabaste. *La Barbaste.*  
 Barabel. *Baradel.*  
 Baragadda. *La Baragade.*  
 Baramon. *Ramond.*  
 Barasco, Barascos, Barascou. *Brascou.*  
 Barate. *Barathe-Haut.*  
 Baraterie. *La Baccalerie.*  
 Baraterie, Baratte. *Barathe-Bas.*  
 Barau. *Bourriou.*  
 Barbadeyria, Barbadoyre. *La Barbadoire.*  
 Barbaranghas. *Barbarange.*  
 Barbari, Barbarie. *Barbary.*  
 Barbaro. *Le Barbarron.*  
 Barbarorum (Villa), Barbarrys, Barbarzy. *Barbary.*  
 Barbasse. *La Barbaste.*  
 Barbelat de Cavanhae. *Barbelat.*  
 Barberanges. *Barbarange.*  
 Barbès. *Basbes.*  
 Barbetas, Barbotes. *Barboutes, R.*  
 Barbry. *Barbary.*  
 Barc. *Le Puech de Bar.*  
 Barceenges. *Bressanges.*  
 Barchères, Barcherres, Barcheruses. *Bacheruse.*  
 Bardeus. *Les Bardeaux.*  
 Bardeto. *Bardet.*  
 Bardugnot. *Bardugnot.*  
 Bardi. *Bardy.*  
 Bardier. *Le Verdier.*  
 Bardies, Bardit. *La Bardie.*  
 Bardye. *La Bardie.*  
 Bare (La). *Les Bohes.*  
 Barchy. *Barochis.*  
 Barchilletes. *Varcelletes.*  
 Barcira. *La Barrière.*  
 Barcivie. *La Barreyrie.*  
 Barenas, Barene. *La Varenue.*  
 Baressac. *Benassac.*  
 Baret. *Barret, Varet.*  
 Bareziales, Barozias. *La Barésie.*  
 Barga. *La Barge.*  
 Bargas. *Bargues.*  
 Barge (aqua). *Luigne.*  
 Bargha, Barghe. *La Barge.*  
 Bargho. *La Barghe.*  
 Barguas. *Bargues.*  
 Bargues. *La Chapelle de Bargues.*  
 Baria. *Le Barry.*  
 Baria. *La Barre.*  
 Bariac. *Barriac.*  
 Barieyra. *La Barrière.*  
 Barieryes. *Beurières.*  
 Bariolas. *Barrioles.*  
 Barja. *La Barje.*  
 Barloul. *La Barroul.*  
 Barnac. *Le Sue de Bernet.*  
 Barnandia. *La Barnaudie.*  
 Barnet (Le). *Le Vernet.*  
 Barnue, Barnus, Barnuz. *La Barnut.*  
 Barochys. *Barochis.*  
 Barone. *La Baronne.*  
 Baronesas. *La Baronèse.*  
 Barons. *Arong.*  
 Barrac. *Le Barra.*  
 Barragada. *La Baragade.*  
 Barrairia. *La Barriairie.*  
 Barramon. *Ramond.*  
 Barraque. *La Baraque de Baptiston.*  
 Barraquette. *La Baraque.*  
 Barras. *Le Barrat.*  
 Barrasquie. *La Barasquie.*  
 Barratte. *Barathe-Bas.*  
 Barrayria. *Le Barra.*  
 Barrairyre. *La Barreyrie.*  
 Barre. *Barry.*  
 Barreyrie. *La Barreyrie.*  
 Barrel. *Barret.*  
 Barrerie. *La Barreyrie.*  
 Barres. *Barret.*  
 Barres. *La Capelle-Barrez.*  
 Barres ou Barras. *Barrès-Haut.*  
 Barretan, Barretz. *Barret.*  
 Barretz, Barrez. *Barrès.*  
 Barrey. *Barret.*  
 Barreyre. *Barreyrie. La Barreyrie.*  
 Barri. *Barry.*  
 Barriach, Barriacum. *Barriac.*  
 Barrias. *La Barrière.*  
 Barrias. *La Barie.*  
 Barriat. *Barriac.*  
 Barrières. *Barrière, Barrières, Barrieyra, Barrieyre. La Barrière.*  
 Barriours-en-Auvergne. *Barriac.*  
 Barrisie. *La Barésie.*  
 Barrochis. *Barochis.*  
 Barrucyere. *La Barrière.*  
 Barry. *Le Barra.*  
 Bars. *Varet.*  
 Barsagol. *Bersagol.*  
 Barsanges, Barsaugiæ. *Bressanges.*  
 Barsiegol. *Bersagol.*  
 Bartas. *Les Bartes.*  
 Bartasiere. *La Bartassière.*  
 Bartasses. *La Bartasse.*  
 Bartassesses. *Les Bartasses.*  
 Bartasson. *Las Bartasson.*  
 Bartassona. *La Bartassonne.*  
 Barteyras. *La Barrière.*  
 Barteyras (La font des). *Le Commun-de-la-Barrière.*  
 Barteyrou. *Le Cartayrou.*  
 Bartha. *La Barthe.*  
 Bartha. *La Barthe-del-Chapel.*  
 Barthalana. *La Barthalane.*  
 Barthas. *Le Bartasson.*  
 Barthas. *Les Bartes.*

- Barthas dels Saillhens. *Les Bartes*.  
 Barthasse, Barthasses. *La Bartasse*.  
 Barthe. *La Barthe-del-Chapel, La Ganie*.  
 Bartholes. *Las Bartioles*.  
 Barthollet. *Bartholet*.  
 Bartiales, Bartioles, Bartiolles. *Las Bartiols*.  
 Bartole. *La Barthole*.  
 Barze. *La Barze*.  
 Basal. *Vassal-Bas et Haut*.  
 Basaygue. *Basaygues*.  
 Basboulin, Basboulès. *Basboulès*.  
 Baselyas. *Baselyes*.  
 Basinhae. *Bassinhae*.  
 Basladie (La). *La Baladie*.  
 Basse. *La Besse, La Boisse*.  
 Bassignac. *Bosignau*.  
 Bassignaet, *Bassignac, Bassinhae*.  
 Bassignat, *Bassignhae, Bassignac*.  
 Bassigniaet, *Bassinhae, Bassinbaum, Bassinhae*.  
 Bassinhae, *Bassinhas, Bassinhiac, Bassignac*.  
 Bassiniac. *Bassinhae*.  
 Bassiniacum, *Bassiniacus, Bassignac*.  
 Bassinihae. *Bassinhae*.  
 Bassivoyre, *Bassivière, Bassivoyre, Vassivière*.  
 Bassolieras. *Les Bassolères*.  
 Bassivoyrie. *Vassivière*.  
 Bastida cast. *La Bastide*.  
 Bastida. *La Bastide*.  
 Bastidas. *Les Bastides, La Bastide, Bastidès*.  
 Bastidie. *La Bastide*.  
 Bastide-las-Oulle. *La Bastide*.  
 Bastido, cast. *La Bastide*.  
 Bastria. *Lavastrie*.  
 Bastyda. *La Bastide*.  
 Bat. *Le Bac*.  
 Bataillos, Batalhos. *Le Turon-de-Bataillon*.  
 Batalie. *Bétailles*.  
 Bathalloux. *Le Turon-de-Bataillon*.  
 Batifol, Batifoy. *Batifo l.*  
 Baton de Soheyra. *Boutet*.  
 Batud, Batut, Batuts. *Le Battu*.  
 Bau. *Labro*.  
 Baubert. *Faubert*.  
 Bauchatel. *Le Bouscatel*.  
 Baucelz. *Les Baur.*  
 Band. *Labro*.  
 Baudanges. *Boulauges*.  
 Baudic. *La Borderie*.  
 Baufets, Baufetz, Bauffetz. *Les Baufets*.  
 Baugaret, Bangarret. *Baugeauret,*  
 Bangeret, Bangeretz, Baugharet, Banjaret. *Beaujarret*.  
 Baumiers. *Le Vaubmier*.  
 Baulté. *La Brauté*.  
 Baulx. *Les Baur.*  
 Baumás. *Le Beaumas*.  
 Baumir. *Le Vaubmier*.  
 Baunefons. *Bonnefons*.  
 Baureilhes, Baurélias, Baurelhes, Baurelies, Baurelle. *Faurcilles*.  
 Baurette. *La Vanrette*.  
 Baures. *Vours*.  
 Bauriac. *Barriac*.  
 Baurières. *Bevières*.  
 Baurieyras. *Faurcilles*.  
 Baurès. *Vours*.  
 Bausel. *L'Azuel, mont*.  
 Bausel (rivus). *Latga*.  
 Bausets, Bausetz. *Les Baufets*.  
 Bantmegiol. *Ventujol*.  
 Bauzac. *Bolzac*.  
 Bauze. *Fabre*.  
 Bayre. *La Baur.*  
 Bayga. *La Bouygne*.  
 Bayhadezio. *Le Veinazés*.  
 Baylhe, Baylhie, Bayli. *La Bèlie*.  
 Baylia, Bayllia, Bayllya, Baylya. *La Baylie*.  
 Baymaignes. *Meymargues*.  
 Baynac. *Beynac*.  
 Baynaguet. *Beynaguet*.  
 Baynazès. *Le Veinzès*.  
 Baynesches. *Veynesches*.  
 Bayo. *Le Bois-de-la-Baille*.  
 Bayort. *Bayord*.  
 Baissa. *Les Vaysses*.  
 Bayselgues. *Aizergues*.  
 Bayssanez. *Bessanès*.  
 Baysse. *La Vaysse, m<sup>re</sup>, La Vaïsse, Les Vaysses*.  
 Bayssenet. *Laveissenet*.  
 Bayssenetz. *Bessanès*.  
 Baysses. *Les Vaysses*.  
 Baysseyra, Bayssierya. *La Vaissière*.  
 Bayssiere. *La Vaissière*.  
 Bayzargues (Lo). *Loubaysargues*.  
 Baz. *La Besse*.  
 Bazarte (Stagnum) [?].  
 Bazil. *Bagil*.  
 Bazones (?). *Bezandun*.  
 Bealle. *La Beale*.  
 Beata Christina. *Sainte-Christine*.  
 Beata Maria. *Sainte-Marie*.  
 Beate Marie (Capella). *Notre-Dame*.  
 Beati Blasii (Capella). *Saint-Blaise*.  
 Beati Fredaldi. *Saint-Fréval*.  
 Beati Johannis del Marchadial. *La Chapelle de Saint-Jean-Baptiste*.  
 Beatus Thomas. *Saint-Thomas-de-Salvatis*.  
 Beau, Beaulté (La). *La Beau*.  
 Beaucheteil. *Beaucastel*.  
 Beaclare. *Vauchlaur*.  
 Beauf. *Blaud*.  
 Beaugearet, Beaujarret. *Beaujarret*.  
 Beaujarret d'Armende. *Beaujarret d'Armande*.  
 Beaullet. *Beaulieu-Haut*.  
 Beau-liou. *Beaulieu*.  
 Beaulz (La). *La Beauté*.  
 Beaumont. *Belmont*.  
 Beau-Monteil, Beaumonteilh. *Beau-Montel*.  
 Beaugaret. *Beaugerard*.  
 Beauval. *Bourval*.  
 Beauzaret. *Beaujarret*.  
 Bebesat. *Loubesat*.  
 Bebietum. *Vebrét*.  
 Bec. *Le Cheyrol, Beouzières*.  
 Bécarie. *La Beccarie*.  
 Beccaria. *La Beccarie, chât*.  
 Beccire. *La Bessière*.  
 Beescha (?).  
 Beceyrolas. *Besseyrolles*.  
 Bech. *Le Ber*.  
 Bech. *Beth*.  
 Bechadoires. *Bechadoire*.  
 Becheit. *Bechet*.  
 Bechol (Le mas). *Le Mas-Bechol*.  
 Bechz. *Both*.  
 Becque. *Le Bec*.  
 Becquet (Le rieu). *Le Béquet*.  
 Becz. *Both, Le Ber*.  
 Bedaillac. *Budaillac*.  
 Bedèches. *Belhes, Vedèche*.  
 Bedent. *La Bedaine*.  
 Bedeschos. *Vedèche*.  
 Bedissye. *La Bédiss'e*.  
 Bedoulhas. *Bedoussac*.  
 Bedrenac, Bedrenat. *Vèlernat*.  
 Bedrina. *La Vedrine*.  
 Bedrinas. *Vèdrines*.  
 Begac, Begheac, Beghac (Lou). *Loubajac*.  
 Begala. *Bégoules*.  
 Begole. *Begoules-Haut*.  
 Begonia. *La Begonie*.  
 Bégouilles. *Begoules*.  
 Beguairie. *La Vignerie*.  
 Begu, Begut. *Begus*.  
 Beidrane. *La Bedrane*.  
 Beilhae. *Belliac*.  
 Beillie. *La Bèlie*.  
 Beillie. *La Bèlie*.  
 Beillières, Beillières, Beilleres. *Bel-lières*.

- Beilliac. *Belliac.*  
 Beillier. *Bellier.*  
 Beilie. *La Baylie, La Bèlie, La Beylie, La Bèlie, La Baylie.*  
 Beinae. *Beynae.*  
 Beinagues. *Beinaguet.*  
 Boirac. *Veyrac.*  
 Beirreyras. *Veyrières.*  
 Beis. *Veis, m<sup>o</sup>.*  
 Beisairt. *Les Bessières.*  
 Beisoumies. *Les Bessonies.*  
 Beissoira. *Le Bois-de-la-Bosseyre.*  
 Boisserdié. *La Bessardie.*  
 Beissière. *La Veissière.*  
 Beladia. *La Beladie.*  
 Belandre. *Belaubré.*  
 Belberet. *Belvezet.*  
 Belbeset. *Belvezet.*  
 Belclar. *Beauclair.*  
 Bel-bé, Belbe, Belbac, Belbox. *Bel-bés.*  
 Beldene. *Les Baldies.*  
 Bevezer. *Belvezet.*  
 Belguirel. *Belguiral.*  
 Belgus. *Bigus.*  
 Belgnyal. *Belguiral.*  
 Belhae. *Belliac.*  
 Belhasezas. *La Case-Vicille.*  
 Belhe. *La Beylie.*  
 Belhères. *Bellières. Bellières.*  
 Belhestar. *Belhestat. Belostat.*  
 Belieres. *Belieyres. Bellières.*  
 Belinays. *Belinay.*  
 Belleclaro. *Laclair.*  
 Bellesthat. *Belle Strade. Belostat.*  
 Bellète. *La Belette.*  
 Belli Clari. *Beauclair.*  
 Bellie. *La Beylie.*  
 Bellières. *Bellères.*  
 Bellien. *Beaulieu.*  
 Bellieyre. *Bellieyres. Billières.*  
 Bellinays. *Belinay.*  
 Bellonie. *La Bellonie.*  
 Bello Vido. *Bellovidere. Belber.*  
 Bellus Clarus. *Beauclair.*  
 Bellus Locus. *Beaulieu, Notre-Dame-de-Beaulieu.*  
 Bellus Mons. *Belmont.*  
 Bel-Maure. *Belmaure.*  
 Belmon. *Belmont.*  
 Bel Monteilh. *Bel-Montel.*  
 Beloneyras. *Vélonnière.*  
 Belonie, Belonie, Belonne, Belonnie. *Belouye. La Bellonie.*  
 Belrôzes. *Bellières.*  
 Belrymont. *Vilnoirt.*  
 Beluge. *Belveze.*  
 Belvo. *Belber.*
- Belveyr. *Belbès.*  
 Belvezaix. *Belvezet.*  
 Belvèze, Belvezé. *Belvezet.*  
 Belvezeix. *Belbès.*  
 Belvezen. *Belvèze.*  
 Belvezer. *Belvezos. Belvezet.*  
 Belvezeys. *Belbès.*  
 Belvezeys. *Belvezet.*  
 Belx. *Le Bec.*  
 Belye. *La Baylie, La Bèlie.*  
 Belzie. *Velzie.*  
 Bemonteils, Bemontel. Bemontels. *Bemonteil.*  
 Benaguet. *Benages.*  
 Benazac. *Bénassac.*  
 Benazès. *Le Veinazès.*  
 Bendogre. *Vendogre.*  
 Benechat. *Bezuchat.*  
 Benechia. *La Benéchie.*  
 Beneilh. *Benesche.*  
 Benesix. *Benezays. Le Veinazes.*  
 Benet, Benex. *Benach.*  
 Benicada. *La Benicade.*  
 Bennac. *Bagnac.*  
 Bennafont. *Bonnafons.*  
 Bennaiz, Bennat. *Bennac.*  
 Benonne. *La Benouie.*  
 Benossac. *Benassac.*  
 Bensigade, Bensiguada. *La Benficade.*  
 Bentana. *La Ventane.*  
 Bentoulon. *Le Ventulou.*  
 Bentoz. *Ventus.*  
 Bentueghol. *Ventuejol.*  
 Beou (rivus). *Le Labiou.*  
 Bequarie. *La Beccarie.*  
 Bequèze. *La Berquèze.*  
 Beraguet. *Veyraguet.*  
 Ber. *Le Vert.*  
 Berbejoux. *Berbezou.*  
 Berbezet. *Belvezet.*  
 Berbotes. *Barbotes.*  
 Berr. *Le Bere, Le Vert.*  
 Bercenges. *Bressanges.*  
 Berchapy. *Verchapy.*  
 Bercueyre. *Vercueyre.*  
 Berdye. *Bardy.*  
 Bere. *Le Vert.*  
 Berome. *Veresue.*  
 Bergantières. *Bercantières.*  
 Bergoumie, Bergoumie, Bergoux. *Bergonie.*  
 Berguas. *Barynes.*  
 Beriac, Beriacq, Beriacum. *Barriac.*  
 Beriç. *Le Beriç.*  
 Béringes, Béringier. *Béringer.*  
 Berloncle. *Bournoncles.*  
 Bermège. *Vernajo, Vermégou.*
- Bermeghoux. *Vermenous.*  
 Bermelie. *La Fermerie.*  
 Bermon. *Bermout.*  
 Berna. *Les Boures.*  
 Bernac. *Le Sac-de-Bernet.*  
 Bernal. *Le Sac-de-Bernal.*  
 Bernardia. *La Bernardie.*  
 Bernardye (La). *Le Droils.*  
 Bern. *Le Vern.*  
 Bernayrie. *La Vermerie.*  
 Bernaye. *Vernoye.*  
 Bernh. *Le Vert.*  
 Bernhia. *La Vergue-Haute.*  
 Bernhiesia. *La Verguère.*  
 Bernie. *La Vernie, La Vergue.*  
 Bernière. *La Vernière.*  
 Bernoneles. *Bournoncles.*  
 Beruones. *Les Bardeaur.*  
 Bernones. *Verdelon, Vernones.*  
 Bernops. *Vernols.*  
 Bernoye. *Vernoye.*  
 Bernuégeol. *Vernuéjol.*  
 Bérole. *La Barrière.*  
 Berquantière. *Bercantières.*  
 Berqueyres, Berquières. *Vercueyre.*  
 Berra. *Le Barra.*  
 Berriac, Berriacum. *Barriac.*  
 Berriat. *Barriac (Pa'lhérols).*  
 Berrymon. *Vilnoirt.*  
 Bersagot, Bersaguol, Berségol. *Bersagol.*  
 Bert. *Le Vert.*  
 Bert, Bertg. *Le Bere.*  
 Bertels, Bertels. *Vertels.*  
 Berthana, Berthane. *La Bertrande.*  
 Berthane. *Bertane, m<sup>o</sup>.*  
 Bertheils. *Verteils.*  
 Berthol. *Berthot.*  
 Bertoumie. *Barthomio.*  
 Bertoux. *Le Pay-Bertot.*  
 Bertraudia. *La Bertrandie.*  
 Bertrandies (Las). *La Bertrandie.*  
 Bes. *Le Ber, Le Bos.*  
 Besioles. *Besseyrolles.*  
 Besède. *La Bessède.*  
 Besenchat. *Bezuchat.*  
 Beseyre. *La Veissière.*  
 Besoyreta. *La Bessocette.*  
 Besin (Lon). *Loubéjac.*  
 Beson. *Bezous.*  
 Besq. *Le Bois-de-la-Besse.*  
 Besrel. *Bazaygues.*  
 Bessa. *La Besse, Embesse, Le Puech-de-la-Besse.*  
 Bessac. *Vezac.*  
 Bessadas. *La Roc-de-la-Bassade.*  
 Bessaire. *La Bessière, La Bessière.*  
 Bèssaire de Lair. *La Bessière-de-l'Vir.*

- Bessaireta, Bessairète. *La Besserette.*  
 Bessairolles, Bessayrolles, Bessayrolles. *Bessayrolles.*  
 Bessaliada. *Le Bois-de-la-Bessougade.*  
 Bessanet, Bessanez. *Le Pont-de-Bessans.*  
 Bessares. *Bessaris.*  
 Bessarète. *La Besserette.*  
 Bessariès. *Bessanis.*  
 Bessayras. *La Besserette.*  
 Bessayre, Bessayré. *La Bessaire*, m<sup>in</sup>.  
 Bessayre. *Les Bessières.*  
 Bessayreta, Bessayrette. *La Besserette.*  
 Besse. *Le Bex.*  
 Besse Haute. *La Besse-Haute.*  
 Bessèie. *La Bessèie.*  
 Bessèira. *Le Bois-de-la-Bosseyre.*  
 Bessèira. *La Bousseyre, Les Veissèyres.*  
 Bessèira dels Fabres. *La Bessèire-des-Fabres.*  
 Bessèire. *La Bessaire, La Bessèire.*  
 Bessèire. *La Bousseyre.*  
 Bessèire de Saint Mary. *La Bessèire-de-Saint-Mary.*  
 Bessèires. *La Vaissière.*  
 Bessel. *Besou, Vussal-Bas et Haut.*  
 Bessels. *Bessel.*  
 Bessère. *La Bessèire.*  
 Bessoret. *La Besserette.*  
 Besses. *Besse.*  
 Bessuta de Sancto Geroncio. *La Bessette.*  
 Besseyra. *Le Bois-de-la-Bosseyre.*  
 Besseyra. *La Bousseyre, La Vaissière.*  
 Besseyra-dels-Fabres. *La Bessèire-des-Fabres.*  
 Besseyras. *La Bessière-Espesse.*  
 Besseyre. *Les Veysnières, mont; La Beissière, La Vaissière, Les Veissèyres, La Bousseyre, La Bessaire, La Veissière, Laveissière, Le Bois-de-la-Bosseyre, La Bessaire, La Bessèire, La Bessière.*  
 Besseyre de Ler. *La Bessèire-de-Ler.*  
 Besseyre des Fabres. *La Bessèire-des-Fabres.*  
 Besseyres. *Les Bessières.*  
 Bessyreta, Bessyrete. *Bessyrette, La Besserette.*  
 Bessyrette. *La Bessèrette.*  
 Bessyrettes. *La Besserette.*  
 Bessi (riparia). *Le Bex.*  
 Bessie. *La Besse.*  
 Bessèira. *Les Baissières, La Veissière.*  
 Bessière. *La Bessèire, La Veissière, La Bessière.*  
 Bessière des Fabres. *La Bessèire-des-Fabres.*  
 Bessieyra. *La Bessière, La Veissière.*  
 Bessieyras. *Les Veissières.*  
 Bessieyras, Bessieyres. *Les Bessières, La Veissière.*  
 Bessol. *Bessols.*  
 Bessolada. *Le Bois-de-la-Bessougade.*  
 Bessolh. *Bessou.*  
 Bessolie. *La Bessouille.*  
 Bessolz. *Bessols.*  
 Bessongo, Bessonbas. *La Bussinié.*  
 Bessonhas, Bessonias. *La Bessonnie.*  
 Bessouade. *Le Bois-de-la-Bessougade.*  
 Bessouguière. *La Bessougière.*  
 Bessouilhe. *La Bessouille.*  
 Bessonines. *Les Bessonies.*  
 Bessoul. *Bessou.*  
 Bessoulhe, Bessoulhie, Bessoulie. *La Bessouille.*  
 Bessous. *Bessou*, m<sup>in</sup>.  
 Bessoira. *Laveissière.*  
 Bessy. *La Bussy.*  
 Besteille. *Bêteilles.*  
 Bet. *Beth, Le Bex.*  
 Betailhes, Bétaille, Bêtailles.  
 Betailholle, Betalholia. *La Bétaliolle.*  
 Betalholia (rivus). *La Bétaliolle.*  
 Betalles, Betathalies. *Betailles.*  
 Betch. *Beth.*  
 Beteilh, Beteillies. *Bêteilles.*  
 Beteille. *Beteil.*  
 Beteilz. *Verteils.*  
 Betelha. *Bêteilles.*  
 Betesca. *Belleriste.*  
 Betesca inferior. *Belleviste-Bas.*  
 Betghus, Betgu, Betgus. *Bégus.*  
 Beth. *Le Bex, Le Beth.*  
 Bethala. *Betailles.*  
 Bethalholia. *La Bétaliolle.*  
 Bethalit. *Betailles.*  
 Bethane. *La Butaine.*  
 Bethazet. *Bétasel.*  
 Bethel. *Bêteilles.*  
 Bethesi. *Betsi.*  
 Bêtihes, Bêtillies. *Bêteilles.*  
 Betrar. *La Vergne-Nègre.*  
 Betsanès. *Bessanis.*  
 Bettelhe. *Bêteilles.*  
 Bettiniergues. *Bittiniergues.*  
 Bets. *Beth, Le Bex.*  
 Bétulhes. *Bêteilles.*  
 Betx, Betz. *Le Bex, Et-Bex.*  
 Beurnoncles. *Bournoncles.*  
 Beurriers. *Bourrières.*  
 Beuyeyras. *Beurrières.*  
 Beverie. *La Bovenie.*  
 Bex. *Beth, La Besse, Le Bex, Del-beix.*  
 Bex, Bexas. *Le Bois-de-la-Besque.*  
 Bex-del-Peuts. *Le Beix.*  
 Bexé. *Le Bex.*  
 Beyga. *La Boigne.*  
 Beyllie, Beylie. *La Belie.*  
 Beylio. *La Beylie.*  
 Beyna. *Beynac.*  
 Beynagos, Beynagues. *Beynaguot.*  
 Beynant, Beynat. *Beynac.*  
 Beynazès. *Ve'nazès, Le Ve'nazès.*  
 Beynaguot. *Bounguot.*  
 Beyrac. *Veyrac.*  
 Beyrargues. *Virargues.*  
 Beyria. *La Borie-de-Canet, La Borie.*  
 Beyrieyras. *Veyrières.*  
 Beysière. *La Veissière.*  
 Beyrine. *Veyrines.*  
 Beyssayre. *La Bessaire.*  
 Beyssergues. *Loubeysergues.*  
 Beysseyre. *Les Veissèyres.*  
 Beysire. *La Bessaire.*  
 Beytie. *La Belie.*  
 Bez. *Beth.*  
 Bezac, Bezacum. *Jezac.*  
 Bezal. *Le Besal*, m<sup>in</sup>.  
 Bezan. *Bezons.*  
 Beze. *La Vèze, mont.*  
 Bezels. *Jezeils.*  
 Bezenclate. *Bezenclat.*  
 Bezon, Bezou. *Bezons.*  
 Biaisse. *Viesse.*  
 Bialadien. *Villedieu.*  
 Bialar. *Le Viala.*  
 Bialavelha. *La Malle-Vieille.*  
 Bialieu. *Boudieu.*  
 Bials. *La Biaude.*  
 Biaouyres. *Viarouge.*  
 Biaradou, Biarradonne. *La Barromde.*  
 Biard. *Le Bois-de-Bancarel.*  
 Biayat. *Le Viaga.*  
 Biauxoux. *Viauxoux.*  
 Bihrasac. *Bibrosac, Fibrezac.*  
 Biexosas. *Viarouzes.*  
 Bidalie. *La Vidalie.*  
 Bidet. *Videt.*  
 Bidoyne. *Le Boital.*  
 Billevey. *Vieillenit.*  
 Bielmon, Bielmout. *Vieil-Mont.*  
 Biermus. *Villemur.*  
 Biers. *Viers-Bas et Haut.*  
 Bierrimont. *Vibwort.*  
 Bioural, Biouralz. *Viauxoux.*  
 Bieu, Biende. *La Biaude.*  
 Bieuletum. *Volet.*

- Biçyse. *Le Biçysse.*  
 Biçysse. *La Biçsse.*  
 Bigayrie. *La Vigayrie.*  
 Bigalenne. *Le Moulin-de-Celles.*  
 Biglia, Bighe, Biglia. *La Vige.*  
 Bignar. *Bequac.*  
 Bigue. *La Vigue.*  
 Bilgac, Bilgbac, Bilghacum. *Bilgréac.*  
 Billat. *Bellac.*  
 Billières, Bilières. *Billières.*  
 Billières, Bilières. *Billières.*  
 Biliargues. *Vilhargues.*  
 Bilière, Bilières. *Villières.*  
 Bilières. *Bellières.*  
 Billeyre. *Billières.*  
 Billier. *Bellier.*  
 Billière, Billieyre, Billières. *Billières.*  
 Billiez. *Billés.*  
 Bilyeres, Bilyeyres. *Billières.*  
 Binads. *Le Vignal.*  
 Binial. *Le Vignal.*  
 Bintia (La). *La Gentie.*  
 Bion. *Le Vigan.*  
 Biors. *Les Viols.*  
 Bioullet. *Tolet.*  
 Biourières. *Bourières.*  
 Biozac. *Bosac.*  
 Bira. *La Birade.*  
 Birargues. *Virargues.*  
 Giraulx. *Viauraux.*  
 Birgues. *La Bouyque.*  
 Bissade. *La Bessade.*  
 Bissalmoz. *Bersagol.*  
 Bisse. *La Besse.*  
 Bissière. *La Veissière.*  
 Bissieyres. *Les Bessières, La Veissière.*  
 Biste. *La Viste.*  
 Bitarellas. *La Bitavelle-de-Progiès.*  
 Bitrac. *Vitrac.*  
 Blad. *Le Blat.*  
 Bladanet. *Blanadet.*  
 Bladaur. *La Bouldoire.*  
 Bladenat. *Blanadet.*  
 Blachia. *La Blachie.*  
 Blanco. *Blangu.*  
 Blancquie. *La Blanquie.*  
 Blandinac. *Blandiguac.*  
 Blanect. *Blancet.*  
 Blangie. *La Blanquie.*  
 Blanquia. *La Blanquie.*  
 Blanquo. *Blancou.*  
 Blas. *Le Blat.*  
 Blatz. *La Blate.*  
 Blatenerere. *Blatcissière.*  
 Blates. *La Blatte.*  
 Blatçyra, Blateyria. *La Blatère.*  
 Blats-Bas. *Les Blats-Soutro.*  
 Blatz. *Le Blat.*  
 Blatz, Blatz Soutras. *Les Blats-Soutro.*  
 Blatos. *Les Blattes, La Blatte.*  
 Blattet. *Les Blattes.*  
 Blattos. *La Blatte.*  
 Blau. *Le Bleu, Bleaux, Bland.*  
 Blaux. *Le Blau.*  
 Blavadet. *Blanadet.*  
 Blavadia, Blavadye. *La Blavadie.*  
 Blazilia. *Bagilet.*  
 Bleylac, Bleylan. *Bleylant.*  
 Bien. *Plicur.*  
 Bludia. *La Blavadie.*  
 Bluttet. *Les Blattes.*  
 Boal. *La Bonal.*  
 Boassou. *Le Bouyssous.*  
 Bobalz. *Boubals, Boual.*  
 Bobanesches, Bobonesches. *Bourbo-niche.*  
 Bobretum. *Febret.*  
 Bocam. *Volcamp.*  
 Bocharel. *Le Boacharel.*  
 Bociacus. *Boussac.*  
 Bocquès. *Bouquès.*  
 Boetz. *Le Boic.*  
 Bodaya. *La Boudio.*  
 Bodia, Bodias. *La Bondie, La Boudio.*  
 Bodier, Bodieu. *Boudieu.*  
 Bodre. *Le Bondre.*  
 Boerie. *La Borie.*  
 Boes. *Le Bos.*  
 Boesseyras. *Boissières.*  
 Boffe. *La Bouffe.*  
 Bohat. *Bolzac.*  
 Boiga. *La Bouygue.*  
 Boigas. *Las Bouygues.*  
 Boighas. *La Bouygue.*  
 Boighas, Boighes. *Les Boigues.*  
 Boighes. *La Bouygue.*  
 Boighou. *Las Bouygues.*  
 Boigiou. *Bonjou.*  
 Boigotte. *La Bouygotte.*  
 Boigna, Boigne. *La Bouygue.*  
 Boigue. *Megheyre. La Bouygue-Mégère.*  
 Boigues. *La Bouygue, Les Bouygues.*  
 Boinae, Boïnae. *Bagnae.*  
 Boiria, Boirias, Boirmièrre. *La Bour-nière.*  
 Boiry. *La Borie.*  
 Bois. *Le Boir.*  
 Bois-Bert. *Le Bois-Vert.*  
 Bois de Garrig. *Le Bois-de-Garry.*  
 Bois de Queille. *Le Bois-de-Queuille.*  
 Bois de la Buge-Sarrade. *Le Bois-Sarra.*  
 Bois Grand. *Le Bos.*  
 Bois Mayau, B. Mazal. *Le Bos-Magré, Le Bois-Majau.*  
 Bois Mazau, B. Mazeaux, B. Mèghe. *Le Bos-Magré.*  
 Bois-Ramon. *Ramond.*  
 Boissadelz, Boissadet. *Boissadel.*  
 Boissado. *Le Roc-de-la-Bassade.*  
 Boissadyne. *La Boussorine.*  
 Boisse. *Bouysson, Boissy.*  
 Boissèiras. *Boissières.*  
 Boissenillas, Boissenilles. *Boissenelles.*  
 Boisset. *Le Bétel.*  
 Boisseyras, Boissieras, Boissières. *Boissières.*  
 Boissinos. *Boissius.*  
 Boissonèles. *Boissonnelles.*  
 Boissoneyre. *La Boissonnière.*  
 Boissonlic, Boissonis. *La Boissonie.*  
 Boissonnayre. *La Boissonnière.*  
 Boissonnerich. *Bossonnerich.*  
 Boissonneyre, Boissounaire. *La Boissounière.*  
 Boissounhe, Boissounie. *La Boissonie.*  
 Boissune. *Boissonnelles.*  
 Boix. *Le Bois, Le Bos, Le Bouir.*  
 Boix du Boy. *La Forêt-de-Murat.*  
 Bol. *La Boual.*  
 Bolan. *Boulau.*  
 Boldaries, Boldayres, Boldoyres. *La Bouldoire.*  
 Bolieyre. *La Bouzayre.*  
 Bolmuzac. *Bolzatz.*  
 Bolom, Bolon. *Boulau.*  
 Bolonsa (rivus). *Le Lac.*  
 Bolouhae. *Bouzuhat.*  
 Bolzac. *Boulzac.*  
 Bolsaguet. *Boulzaguet.*  
 Boltoyre. *Voltoire.*  
 Bolza. *Bolzac.*  
 Bolzeyres (rivus). *La Bouzayre.*  
 Bomas. *Le Beaunas.*  
 Bombaux. *Les Bondes.*  
 Bombodif. *Montboudif.*  
 Bombos. *Les Bondes.*  
 Bombondif. *Montboudif.*  
 Bonal. *Bonnal.*  
 Bonaldelh, Bonalidel. *Mourandel.*  
 Bonaneyt, Bona Nocte. *Boncuuit.*  
 Bona Nozeyras. *Bonnenozière.*  
 Bonaneyt. *Boncuuit.*  
 Bonaprada. *La Bonne-Prade.*  
 Bonasfons. *Bonnefous.*  
 Bonat. *Bonnae.*  
 Bonatel. *Bournarel.*  
 Bonauls, Bonaves. *Bonnaes.*  
 Bonavide. *Bonevide.*  
 Bonbois. *Bombos.*

- Bonefont. *Bonnefons.*  
 Bonellia. *La Bonellie.*  
 Bonerne. *Bonarme.*  
 Bonestrade. *Bonestrade.*  
 Bonet. *La Bonnet.*  
 Bonettie. Boneythie. Boneytie. Bonneytio. *La Bonnetie.*  
 Bon Homme. Bonhomme. *Le Puy-Bonhomme.*  
 Bonicaldie. *La Manicaudie.*  
 Bonij. *Bouis.*  
 Bonis Pomibus (De). *Bonneu-youx.*  
 Bonitie. *La Bonnetie.*  
 Bonnacum. *Bonnac.*  
 Bonnaffons. *Bonnefons.*  
 Bonnaneuf. Bonnaneuld. *Bonneuuit.*  
 Bonnarel. *Bouruarel.*  
 Bonnarme. *Bonarme.*  
 Bonnat. *Bonnac.*  
 Bonnefont. *Bonnefons.*  
 Bonnefousie. *Bonnefoucie.*  
 Bonnemajou. Bonnemajous. Bonnemayou. Bonnemayous. *Bonneu-mayour.*  
 Bonneueud. Bonneueuf. Bonneueul. Bonneueult. Bonnemuet. Bonneuyet. Bonneud. Bonneut. Bonneute. *Bonneuuit.*  
 Bonnesosière. *Bonneuosière.*  
 Bonnesfons. *Bonnefons.*  
 Bonnesmaisons. Bonnesmajoult. Bonnesmazous. *Bonneu-mayour.*  
 Bonnestrades. *Bonneustrade.*  
 Bonnet Dalpou. *Bonnet-del-Pont.*  
 Bonneytie. *La Bonnetie.*  
 Bonnia (La). *La Bonnat.*  
 Bonnicaudio. *La Manicaudie.*  
 Bonouyère. *La Bournière.*  
 Bonrehios. *Bouruiois.*  
 Bonus-Fons. Bonosfons. *Bonnefons.*  
 Bouruant. *Bouruon.*  
 Bony. *Bouis.*  
 Bouzo (aqua). *Saint-Amadin.*  
 Bopaltia. *La Bopaltie.*  
 Bora. *Les Bourcs.*  
 Borboleignas. *Borboleignas.*  
 Borboleira. *La Bourboleire.*  
 Borbolergas. Borbolergias. Borbolerguas. Borbolhiergues. Borbolhiergues. *Borboleignas.*  
 Borbolos. Borboloux. *Bourbaulour.*  
 Boreantière. *Bercantières.*  
 Bord. *Le Born.*  
 Bordana. *La Bourdane.*  
 Bordaria. Bordarie. *La Borderie.*  
 Bordaria. *La Bourdarie.*  
 Bordaria de Ciran. *La Borderie.*
- Bordarias (Las). *Le Puech-de-la-Borderie.*  
 Bordarie. *La Borie.*  
 Bordas. *Le Bois-de-la-Barda, La Borde, Les Bordes.*  
 Bordayria. *La Borderie.*  
 Borderie. *La Bourderie.*  
 Bordes. Embordes. *Le Bois-de-la-Barda.*  
 Bordeille. Bordeilles. *Bourdelle, m<sup>o</sup>.*  
 Bordie. Bordier. *Le Verdier.*  
 Bordy. *La Borie.*  
 Bore. *La Bourc.*  
 Boredou. *Les Bordes, Bosredou.*  
 Borelles. *Le Bourlès.*  
 Boreca. *Bourcée.*  
 Boresia. *Brais.*  
 Boret. *Le Bourret, Le Bourret.*  
 Borèzes. *Broize.*  
 Boryadas. *Le Bourg-de-Ladouze.*  
 Boryade. *La Bourgade.*  
 Boryhade. *La Bourgeade.*  
 Borygue. *La Bourgade.*  
 Boria. *La Borie, La Borie-de-Cauet, La Borie-Haute, Les Bories, Pullès-Haut.*  
 Boria de la Clieyga d'Annoudou. *La Borie de l'Église de Nioudou.*  
 Boria de Mercuil. *La Borie.*  
 Boria des Puechs, B. des Puechs, B. des Puechs. *La Borie-des-Puechs.*  
 Boria Garnerii. *La Borie-de-Garnier.*  
 Borianna. *Bourianes.*  
 Boria propre Moutissalvium. *La Borie-des-Puechs.*  
 Borias. *La Borie-Haute.*  
 Boriato. *La Bouriate.*  
 Boridif. *Moutissalvif.*  
 Borie. *La Borie, Le Bos.*  
 Borieblanque. *La Borie.*  
 Borie de Canel. *La Borie-de-Cauet.*  
 Borie de la Geraude, Giraude. *La Borie-de-la-Geraude.*  
 Borie des Bohas, Bohats, Boubates, Bouliats, Bouliatz. *La Borie-des-Boubats.*  
 Borie des Puechs, Puech, Puechx, Puechz, Puhes, Puh. *La Borie-des-Puechs.*  
 Borie du Chelard. *Le Domaine-du-Bois.*  
 Boriesles. *Le Bourles, Le Bourlez.*  
 Bories. *La Borie.*  
 Bories d'Entaroches, d'Enterroches. *Les Bories-d'Enterroche.*  
 Bories de Malbert. *La Borie-de-Malbert.*  
 Borio. *La Borie.*  
 Borjade. *La Bourgade.*
- Borje. *La Borie.*  
 Borlhac. *Verlhac-le-Vieuc.*  
 Borlhocle. Borlhocles, Borloucles. *Bouruocles.*  
 Borua. *La Borue.*  
 Bormandel. *Mourmandel.*  
 Borneyro. *La Bournière.*  
 Born. *Amboit, Le Born.*  
 Bornan, Bornand. *Bouruon.*  
 Boruandel. *Mouruandel.*  
 Bornans (aqua). *La Chevade ou Le Bouruandel.*  
 Boruant. *Bouruon.*  
 Boruant, Boruantello (aqua). *La Chevade ou Le Boruandel.*  
 Boruantellus. *Bouruandel.*  
 Boruarel. *Bouruarel.*  
 Boruasel. *Bouruazel.*  
 Boruateih. *Bouruait.*  
 Boruateih (triparia). *La Chevade.*  
 Boruatel. *Bouruandel.*  
 Boruazel. Boruazel propre Tantal. *Bouruazel.*  
 Boru-majou. *Bouru-mayour.*  
 Boruente. *La Chevade.*  
 Bories. *Le Cheyrel.*  
 Boruho. Boruhios, Boruho. *Bouruiois.*  
 Boruocle. Boruocles. *Bouruocles.*  
 Boruhoux. *Le Bouruho.*  
 Boruhoux. *Le Bouruio.*  
 Boruier. Borurière. *La Bourrière.*  
 Boruho. Boruho. *Bouruiois.*  
 Bor Nionet. *Bouruionet.*  
 Boruiouls. *Bouruiois.*  
 Boruio. *Bouruiois.*  
 Boruocles. *Bouruocles.*  
 Boru Sobeyra. *Le Boru-Haut.*  
 Boru Sobeyra. *Le Boru-Bas.*  
 Borre. *La Borie.*  
 Borreles. *Le Bourlès.*  
 Borret. *Burret.*  
 Borria. *La Borie.*  
 Borriana, Borriane, Borrianos. *Bourrianes.*  
 Borrias, Borrie. *La Borie.*  
 Borrisie. *La Buresie.*  
 Borsateyra. *La Bessataire.*  
 Borsenac. *Bourcenac.*  
 Borses. *Les Viassés.*  
 Bor Sauteyro. *Le Boru-Bas.*  
 Borses. *Lombresses.*  
 Bort. *Le Born, Le Bort.*  
 Bortet. *Le Bourc.*  
 Bory. *La Borie.*  
 Borya. *La Borye.*  
 Borye. *La Borderie, La Borie.*

Cantal.

- Boryo. *La Borie.*  
 Borze. *La Borie, La Burje.*  
 Bos. *Le Bois, Le Bouër, Codebis-Sou-  
bra, Le Moulin-du-Bois.*  
 Bosacum. *Boussac.*  
 Bosagnol. *Boussagnol.*  
 Bozap. *Volzac.*  
 Bosarot. *Posarot.*  
 Bos Banny. *Le Bos-Bannit.*  
 Bos Bas. *Le Bois-Bas.*  
 Bos-Bichel. *Le Bos-Revel.*  
 Bosbert. *Le Bos-Vert.*  
 Bosbouzes. *Le Bois-Bas.*  
 Boscal. *Le Bouscal.*  
 Boscene Vieilh. *Le Bos-Revel-Vieilh.*  
 Boscha. *La Boche.*  
 Boscharat (Lo). *Le Boucharat.*  
 Boscharel. *Le Boucharel.*  
 Boscheirols. *Boscheruses, Bacheruses.*  
 Boschet, Boschetum. *Le Bouchet.*  
 Bosco. *Le Bos.*  
 Boscrevel (Lo). *Le Bos-Revel.*  
 Boscus Ville. *Le Bos.*  
 Bos de Bièyses. *Le Bos-de-Bièysse.*  
 Bos de la Fou. *Le Bois.*  
 Bos del Boyssadel. *Boissadel.*  
 Bos grand. *Le Bos, Le Bois-Grand.*  
 Bosgue. *La Bougué.*  
 Boshe Conque. *Roche-Conque.*  
 Bos Levatz. *Le Bos-Levat.*  
 Bosmège, Bosmègle. *Bosmège.*  
 Bos Mégié. *Le Bos-Mégié.*  
 Bosmèrie, Bos Méja. *Bosmèrie.*  
 Bos Mézes. *Les Mézes, Bois.*  
 Bospeyres. *Aubespèyres.*  
 Bosquet, Bosquai, Bosquas. *Le Bous-  
quet.*  
 Bosqueue, Bosquent, Bousquens.  
 Bosquery. *Bouquès.*  
 Bosques. *Les Bousques.*  
 Bosquet del Leboüe. *Le Bos.*  
 Bosquelz. *Le Bousquet, Les Bousquets.*  
 Bosquos. *Le Bousquet.*  
 Bos-Ramond. *Ramond.*  
 Bos Redon. *Le Bos-Rédon.*  
 Bos Revel. *Le Bos-Revel.*  
 Bos Rev I Vieilh. *Le Bos-Revel-Vieilh.*  
 Bosrie. *La Boirie.*  
 Bussa. *La Boudée.*  
 Bossac, Bossacum. *Boussac.*  
 Bossadyue. *La Boussoinie.*  
 Bossanelles. *Les Boissonnelles.*  
 Bossanet. *Boussanet.*  
 Bossarocque. *Boussarocque.*  
 Bossolorgues. *Boussolorgues.*  
 Bossatolles. *Les Boissonnelles.*  
 Bosse (La). *La Vauze.*  
 Bossegat. *Bossegat.*
- Bosseira. *La Bousseyre.*  
 Bossot. *Les Bouchers.*  
 Bosseyra. *La Bousseyre.*  
 Bosseyre. *La Bessière.*  
 Bosthat. *Le Bouchat.*  
 Bos Veilh, Bosviel. *Le Bos-Vieilh, Le  
Bois-Vieilh.*  
 Boteyre, Botheyra. *La Bouteyre,  
mont.*  
 Botghols. *Bourols.*  
 Botiffaire, Botillare. *Boutifaire.*  
 Botheyra. *La Bouteyre, mont.*  
 Botole. *Le Boutain.*  
 Botz. *Le Bos.*  
 Boual. *La Boul.*  
 Bouat. *La Boul.*  
 Bouathe. *La Bouriate.*  
 Boubals, Boubalz. *Bouval.*  
 Boubondif. *Bouboulf.*  
 Bouboulye. *La Boumbolie.*  
 Bouç. *Le Bri.*  
 Bouca, Boucam, Boucamp, Boucan.  
*Volcamp.*  
 Boucer, Boucet (rivus). *Le Bétel.*  
 Bouchatel. *Le Bouchatel.*  
 Boucheydies. *Les Bousablies.*  
 Boucheyral. *Le Boucharat.*  
 Boucquès, Bouquiès.  
 Boudanges. *Boudauge.*  
 Boudelas (rivus). *La Batain.*  
 Boudergno. *Boudergues.*  
 Boudergues. *Goudergues.*  
 Boudeschès. *Boufèches.*  
 Boudia. *La Boulie.*  
 Boudian, Boudies. *La Boudie.*  
 Boudier. *Boudon.*  
 Boudière. *Boudien.*  
 Boudien. *La Boudie.*  
 Bondou. *Boulon, La Boudio.*  
 Boudin. *Boulén.*  
 Boudouc. *Le Bardou.*  
 Boudy. *La Boulie.*  
 Boudye. *Boudien.*  
 Bonessole. *Boissolle.*  
 Boeston. *Le Bouysson.*  
 Boulitz. *Les Boufets.*  
 Bouffieue. *Boufféol.*  
 Bougasso. *Le Bois-Bouquit.*  
 Bougeyre. *La Bragère, La Brageyre.*  
 Bougeyrète. *La Bragerette.*  
 Bougharet. *Boujarret.*  
 Bougielz. *La Vergue-des-Boues.*  
 Bougue. *La Bougué.*  
 Bougue-al-Bos. *La Bougué-al-Bos.*  
 Bougues. *Les Bougués.*  
 Bouhola, Bouhole. *Bouholé.*  
 Boulerie. *La Borie.*  
 Boulerie. *La Borderie.*
- Bouigua. *La Bouigue.*  
 Bouigue, Bouignes. *La Bougué.*  
 Bouigues. *Les Bougués.*  
 Bouilho. *Bourviouze.*  
 Bouise. *La Vaisse.*  
 Bouissolle. *Bouyolle.*  
 Bouisse. *Le Bouër.*  
 Bouissines. *Boissins.*  
 Bouissou. *Le Bouysou, Les Bouys-  
sous.*  
 Bouix. *Le Buis.*  
 Bouje-de-Berney. *La Borie-Basse.*  
 Bouldoyré. *La Bouldier.*  
 Bouldoyre. *La Gazerze.*  
 Boulant. *Bulau.*  
 Bouleyrach. *Volcyrac.*  
 Boules. *Mours.*  
 Boulet. *Boulat.*  
 Boutezac. *Volcyrac.*  
 Boullac. *Bolzac.*  
 Boullan. *Boulan.*  
 Boullès. *Boulat.*  
 Boulléz. *Le Bourbs.*  
 Boulonsac. *Bolzaz.*  
 Boulsac. *Bolzac.*  
 Boulson. *Le Bouysson.*  
 Boumal. *Boumal.*  
 Bounamayous. *Bouamayouze.*  
 Boune fons. *Bounefons.*  
 Bounelie, Bounestye, Bouneti, Bou-  
netye, Bounitie. *La Boumétie.*  
 Bouquan. *Volcamp.*  
 Bouque. *La Bougué.*  
 Bouquelz. *La Vergue-des-Boues.*  
 Bouraines. *Bourvains.*  
 Bourbounèche. *Bourbounèche.*  
 Bourbouje, Bourbouju, Bourbouze,  
Bourbuge, Bourboullegues, *Bourbo-  
legues.*  
 Bourbuye. *Bourbouze.*  
 Bourc. *Les Bourcs, mont.*  
 Bourchel. *Le Bouchet.*  
 Bourdaria. *La Bourdairie.*  
 Bourdenche. *Bouderche.*  
 Bourderie. *La Bourlerie.*  
 Bourlyer. *Le Bourlier.*  
 Bourches. *Vaurilles.*  
 Bourret. *Le Bourret.*  
 Bourrelle. *La Vaurlette.*  
 Bourg. *Les Bourres.*  
 Bourgada. *La Bourgade.*  
 Bourgalène. *Bourjalènes.*  
 Bourge. *Le Bourguet.*  
 Bourgeade. *La Bourgade.*  
 Bourghad, Bourghade, Bourghéade.  
*La Bourgade.*  
 Bourghadou. *Bourghadou.*  
 Bourgiada. *La Bourgade.*

- Bourguemercier. *Bourg-Mercier*.  
 Bourgnidivreyre, Bourgnieyre. *La Bourgnière*.  
 Bourgnon, Bourgnon. *Bourgnone*.  
 Bourgnade. *La Bourgnade*.  
 Bouriano. *Bourians*.  
 Bouriatte. *La Bouriatte*.  
 Bourierges, Bouriergne, Bouriergues. *Bouriergues*.  
 Bouriette. *La Bouriette*.  
 Bourien. *Bourrien*.  
 Bouriezes. *Bouriez*.  
 Bouriotte. *Bourriotte*.  
 Bourjade. *La Bourgade*.  
 Bourlèz, Bourlèze, Bourlie. *Le Bourlès*.  
 Bourliètes. *Bourliette*.  
 Bournaus, Bournant. *Bourmantel. La Cherade*.  
 Bournasel. *Bournazel*.  
 Bournatel. *Bournantel*.  
 Bournazet. *Bournazel*.  
 Bournahuyre, Bournière, Bourniyre. *La Bournière*.  
 Bournhous. *Bournhour*.  
 Bournoimet, Bournoimet, Bournoimez. *Le Bournoimet*.  
 Bourniou, Bourniounet. *Le Bournoimet*.  
 Bournoir. *Le Bournoir*.  
 Bournoirde. *Bournoirde*.  
 Bournoix. *Bournoix*.  
 Bournyounet. *Le Bournoimet*.  
 Bourrelz. *Le Bourlès*.  
 Bourret. *Le Bourret*.  
 Bourriane, Bourriane. *Bourriane*.  
 Bourriègues. *Bourriègues*.  
 Bourrières. *Bourrières*.  
 Bourrières. *Le Bourrière*.  
 Bourrillies. *Le Bourlès*.  
 Boursolle, Boursolles. *Broussolles*.  
 Bousac. *Boussac, Volzac*.  
 Bousagoul. *Boussagol*.  
 Bousat. *Les Boysses*.  
 Bouscharat. *Le Boucharat*.  
 Bouscharel. *Le Boucharel*.  
 Bouschat. *Le Boucharat, Le Bouchat*.  
 Bouschet. *Le Bouchet*.  
 Bouscibat. *Le Boucharat*.  
 Bousde-Fiot. *Bouffiot*.  
 Bousenac. *Boussencac*.  
 Bouseyre. *La Boussyre*.  
 Bousagol. *Boussagol*.  
 Bousquatel Soubayra. *Le Bouscatel-Haut*.  
 Bousquatel Soutayra. *Le Bouscatel-Bas*.  
 Bousquel. *Le Bouscat*.  
 Bousques, Bousquetas. *Le Bousquet*.  
 Bousat. *Boussac*.  
 Boussagnol. *Boussagol*.  
 Boussanelles. *Les Boussanelles*.  
 Bousserocque, Bousserocque. *Bousserocque*.  
 Bousselargues, Bousselorgues. *Bousselorgues*.  
 Bouso. *La Boussouire*.  
 Boussole. *Boissolle*.  
 Boussollorgues, Boussonorgues. *Boussollorgues*.  
 Boussoroco. *Boussorocac*.  
 Bousson. *Le Bousson*.  
 Boussoulorgues. *Boussoulorgues*.  
 Boussounayre, Boussouneyre, Boussoumière. *La Boussoumière*.  
 Boutal. *Boutal*.  
 Boutanga. *La Boutange*.  
 Boutansoubeyza. *Boutet*.  
 Boutat. *La Boutat*.  
 Boutèches. *Boutèches, La Boudeuche*.  
 Boutelongue. *Goutte-Longue*.  
 Boutenet. *Boutonnet*.  
 Bouteyra. *La Bouteyre*.  
 Boutolougue. *Boutelougue*.  
 Boutonbas. *Le Bouteton*.  
 Boutonet. *Boutonnet*.  
 Boutonnet. *Boutonnet*.  
 Boutte-Longue. *Boutelougue*.  
 Bouttet. *Boutet*.  
 Boutzols. *Le Puech-de-Bressol*.  
 Bouvaria. *B. a. ceuac*.  
 Bouvoilles. *Bouvoles, Bouvoles*.  
 Bouygue-del-Bos. *La Bouygue-al-Bos*.  
 Bouyoles. *Bouyolles*.  
 Bouyoles Bashes. *Le Bouyolou*.  
 Bouyolle. *Bouyolles*.  
 Bouyria, Bouyrie. *La Bourie*.  
 Boussaries, Boussières, Bouyssières. *Boissières*.  
 Bouzac. *Boutzac*.  
 Bouzais, Bouzaix. *Bouzaix*.  
 Bouzat. *Volzac*.  
 Bouzay. *Le Bouzal*.  
 Bouzenthèze. *Bouzentès*.  
 Bouzols. *Bouvoles*.  
 Bove. *La Bouvé*.  
 Boxaldias. *Les Broualdies*.  
 Boy. *La Bouygue*.  
 Boy de Broha, B.-de-Brohe. *Le Bois-d'Abro*.  
 Boyrol. *Boyrol*.  
 Boyga. *La Boigac, La Bouigac, La Bouygue, Les Bouygues, La Buge*.  
 Boyga Exalta. *La Boigac-Haute*.  
 Boyga Redonda. *La Buge-Redonde*.  
 Boygas. *Les Bouygues*.  
 Boyga Vesis. *La Vaysse*.  
 Boyghas. *Les Bouygues, La Bouygue*.  
 Boygua. *La Bouigue, La Bouygue, Las Bouygues*.  
 Boygua al Bos. *La Bouygue-al-Bos*.  
 Boygua al Bos Grand. *La Bouygue-al-Bos-Grand*.  
 Boygua Ione. *La Bouygue-Jeune*.  
 Boygua Velha, Boygua Veteris. *La Bouygue-Vicille*.  
 Boygue. *La Bouygue*.  
 Boygue Albos. *La Bouygue-al-Bos*.  
 Boygues. *Bouygues*.  
 Boyhae. *Le Bouysac*.  
 Boyria. *Le Borie de Canet*.  
 Boyrie. *La Bourie*.  
 Boys. *Le Bois, Le Boix*.  
 Boysadel, Boysadolz. *Boissadel*.  
 Boysat. *Volzac*.  
 Boyscet. *Boissct*.  
 Boysebarla. *Boistibarbe*.  
 Boyserias. *Boissères*.  
 Boysonia. *La Boissonnie*.  
 Boyssa (Podium). *Le Puech-de-Besse*.  
 Boyssac. *Le Bouysac*.  
 Boyssadel. *Boissadel*.  
 Boyssadine. *La Boissadine*.  
 Boyssas. *Les Boisses, Le Bouysac*.  
 Boyssa Sobrana. *La Besse-Haute*.  
 Boyssa Sotrana. *La Besse-Basse*.  
 Boysse. *La Boisse*.  
 Boysetum. *Boisset*.  
 Boyseyres, Boyssières. *Boissières*.  
 Boyssines. *Boissines*.  
 Boyso (Lou). *Le Boisson, Le Bouysou*.  
 Boyssonada. *La Boissonnade*.  
 Boyssonelles. *Boissonnelles*.  
 Boyssoneyre. *La Boissonnière*.  
 Boysonia. *La Boissonnie*.  
 Boyssoneyre. *La Boissonnière*.  
 Boyssos. *Las Boysses*.  
 Bouysou. *Le Bouysou*.  
 Bouysoueyra. *La Boissonnière*.  
 Bouysyra. *Lavissière*.  
 Bouyubarba. *Boistibarbe*.  
 Boytal. *Boytal, Le Botal*.  
 Boytardie. *Boutardie*.  
 Boz. *Le Bos*.  
 Bozal. *La Boual*.  
 Bozantès. *Bouzentès*.  
 Bozaps. *Volzac*.  
 Bozente, Bozentes. *Bouzentès*.  
 Bozon. *Bezons*.  
 Bracause, Bracause. *Bracause*.  
 Brachallas. *Les Brechailles*.  
 Braeo. *Braeo*.  
 Braconac. *Braconat*.



- Braconet, Braconeto. *Le Bois-de-Mousset.*  
 Braconeto. *Braconat.*  
 Braconet Soteyra. *Braconnet-Bas.*  
 Braconnac. *Braconat.*  
 Braqueville. *Braqueville.*  
 Bracl. *Le Bruel.*  
 Bragac, Bragach, Bragat. *Bragat.*  
 Brageacense canobium, Bragehae, Braghac, Braghacum. *Brageac.*  
 Braghat, Bragheae. *La Nouvielle.*  
 Brabac, Braiaac, Brajaac, Brajhae. *Brageac.*  
 Braidies (Las). *Las Brairies.*  
 Bral. *La Boal.*  
 Bralhes. *Les Brailles.*  
 Bramarie. *Brammarie. Bramarie.*  
 Bramuges. *Bramuges.*  
 Branches, Branqies. *Les Branges.*  
 Braunga, Braunga. *Branuges.*  
 Braunnga, Braunngna, Braungue, Braunngues. *Branuges.*  
 Bransac. *Branzac.*  
 Brauyes. *Las Brasquies.*  
 Braou. *Brou.*  
 Brapouna. *Braconat.*  
 Braquebille. *Braqueville.*  
 Brasanges. *Bressanges.*  
 Brasquie. *Las Brasquies.*  
 Brassac. *Bronzac, Embrassac.*  
 Brassa de Truyère. *La Barbasse.*  
 Brassangas. *Bressanges.*  
 Brassillieux. *Brassillon.*  
 Brassolas. *Bressoles.*  
 Brau. *Labro.*  
 Brandou. *Baudou.*  
 Branges. *Les Branges.*  
 Braula. *La Braule.*  
 Braulinge. *Braulingres. Braulinges.*  
 Braunages. *Branuges.*  
 Braunieyre. *La Bournière.*  
 Braunugue, Braunngues, Braunugut, Braunngue. *Branuges.*  
 Brauzene, Brauzène. *Branzans.*  
 Brayac. *Brageac.*  
 Breaucausse. *Brancausse.*  
 Breucyre. *Vercucyre.*  
 Bréchalies, Brechalle. *Les Brechailles.*  
 Bréchous. *Brezons.*  
 Breco-lou-Mas. *Breco.*  
 Bredam, Bredan, Bredom, Bredonium, Bredonim, Bredonnum, Bredonnum. *Bredon.*  
 Bregayroux, Bregeryoux, Bregeryoux. *Brageiroux.*  
 Breilh. *Le Breuil.*  
 Breissas. *Breisses. Breisse.*  
 Brel. *Le Breuil.*  
 Brenac. *Brammat.*  
 Brenegher. *Vernajo.*  
 Bremon, Bremont. *Moulin-de-la-Gabade.*  
 Brennot. *Le Briounet.*  
 Bressac, Bressac. *Branzac.*  
 Breo. *Les Bros.*  
 Bresango, Bressanges. *Bressanges.*  
 Bresens, Bresoms, Breson, Bresonis, Bresous. *Brezons.*  
 Bressa. *Breisse.*  
 Bressan. *Brezons.*  
 Bressanges. *Bressanges, Bessanes.*  
 Bressanghes. *Bressanges.*  
 Bresse. *La Brousse.*  
 Bressenges. *Bressanges.*  
 Bressette. *La Broussette.*  
 Bressons. *Brezons.*  
 Bressonye. *La Bressonie.*  
 Bresson. *Le Puch-de-Bressol.*  
 Brey. *Berty.*  
 Brou. *Le Breuil.*  
 Breucaisse, Breucause. *Braucause.*  
 Breucia. *Labrousse.*  
 Breugeire. *La Bruguère.*  
 Breugeyroux. *Brageyroux.*  
 Breughalenes. *Brugalènes.*  
 Breuil. *Le Breuil.*  
 Breuilh, Breul, Breulh, Breur. *Le Breuil.*  
 Breuquasse. *Brancausse.*  
 Breureon, Breuron. *Brauron.*  
 Breveze. *Bévezet.*  
 Breviyres. *Bevières.*  
 Breyat. *Bragat.*  
 Breysade, Breysas, Breysas dal Perier, Breysse. *Breisse.*  
 Brezens, Brezoms, Brezon, Brezonnum. *Brezons.*  
 Brezous. *Brucjoul.*  
 Brianso, Briansoute, Brianson. *Briançon.*  
 Bribasac. *Fibrezac.*  
 Briemot. *Le Briounet.*  
 Brienf, Brieus. *Le Brien.*  
 Brioulaye. *Brioulac.*  
 Brises (Las). *Le Puch-de-la-Brise.*  
 Brisons, Brizons. *Brezons.*  
 Brittus. *Béigus.*  
 Brivaca. *Brizac.*  
 Brivazac. *Fibrezac.*  
 Brizac. *Brouzac.*  
 Brizes. *Le Puch-de-la-Brise.*  
 Bro. *Labro.*  
 Broa. *Labro, La Broha, Le Broc, Las Bros, Leybros.*  
 Broas. *Artiges, La Broha, Las Bros, Labro, Leybros.*  
 Broa Vielhe, Brobielle, Brovielle. *Labro-Veille.*  
 Broc. *Le Broc, La Brougue, Las Bros, Labro.*  
 Brocatelh. *Brocatel.*  
 Brocete. *La Broussette.*  
 Brochas. *Les Brouches.*  
 Brociolis. *Broussolles.*  
 Broco. *L'Abbaye-du-Broc.*  
 Brocq. *Le Broc.*  
 Brolanges. *Baulange.*  
 Brocl. *Le Breuil.*  
 Broha (La). *Labro, Le Brot.*  
 Broha, Broha de Sourhac. *La Broa-de-Sartiges.*  
 Broba. *Les Bros.*  
 Brohair. *Leybros.*  
 Brobas. *Les Bros, Leybros.*  
 Brohe. *Embrousse, Labro.*  
 Brohies, Brohes, Brohies. *Les Bros.*  
 Broho. *Le Breuil.*  
 Broighaireta. *La Bragerette.*  
 Brolange. *Bourlanges.*  
 Brolanges. *Braulinges.*  
 Brolangue. *Bralange.*  
 Brollhet. *Le Breuil.*  
 Brollinges. *Braulinges.*  
 Brolium. *Le Breuil.*  
 Broma. *Broumet.*  
 Bromet. *Broumet.*  
 Bronantelh. *Bornantel.*  
 Bronbo. *Bournoux.*  
 Bronhou. *La Chapelle-du-Bourniour.*  
 Broniazol. *Bournazol.*  
 Bronnière. *La Bournière.*  
 Brougue. *Branuges.*  
 Bronzac. *Brouzac.*  
 Broq. *Le Broc.*  
 Broqueville. *Braqueville.*  
 Broraulx. *Viauranle.*  
 Bros. *Les Bros, Leybros.*  
 Brosac, Brosat, Brosatum. *Brouzac.*  
 Brouenac. *Bourcenac.*  
 Brosete. *La Broussette.*  
 Brossa. *La Brousse, Broussal.*  
 Brossa (La). *Labrousse, La Brousse-Haute, Les Broussettes.*  
 Brossadel, Brossadels, Brossadetz. *Broussadel.*  
 Brossadet. *Brouzadet.*  
 Brossadol, Brossadolh. *Broussadet.*  
 Brossalayria. *La Brossalarie.*  
 Brossas. *Brousses, Le Broussous.*  
 Brosse. *La Brousse, La Broussette, Embrousse, Labrousse.*  
 Brossenact. *Bourcenac.*  
 Brosses. *Brousse, Broussour, La Brousse, Embrousse.*

- Brosseta (La). *La Broussette*.  
 Brossete, Brossetie. *La Broussetic*.  
 Brossette. *La Broussette*.  
 Brossetz. *La Broussetic*.  
 Brosseyra. *La Broussiere*.  
 Brossier. *Broussal*.  
 Brossinges. *Broussinges*.  
 Brossitie. *La Broussetic*.  
 Brosso. *Brousse, Embrousse*.  
 Brossola. *Broussouze*.  
 Brossoles. *Broussolles*.  
 Brossos, Brossous. *Broussous*.  
 Brossozes. *Les Broussiars*.  
 Brot. *Labro, La Biot*.  
 Brou. *Labro, Leybros*.  
 Broua. *Labro*.  
 Brouas. *Leybros*.  
 Broue. *Labro*.  
 Brouels. *La Boul*.  
 Broues. *Leybros*.  
 Brouha. *Labro*.  
 Brouhas. *Leybros*.  
 Brouhionnet. *Brouhionnet*.  
 Broulanges, Broulangy. *Bourlanges*.  
 Broumat. *Broumat*.  
 Broumesterie, Broumterie. *La Broumesterie*.  
 Brounhèze. *La Bournière*.  
 Brounhio. *La Brunie*.  
 Brouniuet, Brouniounet. *Brouniounet*.  
 Brouse. *Labrousse, Broussol, La Brousse*.  
 Brouses. *Broïse*.  
 Brousoles. *Broussolles*.  
 Brousouze. *Broussouze, Broussouze*.  
 Broussa. *Labrousse*.  
 Broussac. *Brouzac*.  
 Broussadels. *Broussadel*.  
 Brousses. *La Brousse, Brousses*.  
 Broussete, Broussettes. *La Broussette*.  
 Brouso. *Embrousse*.  
 Brousoles. *Brousse, Broussoles*.  
 Broussolle. *Broussolles*.  
 Broussouze. *Broussouzes, Broussouze*.  
 Brouzadet. *Brouzac*.  
 Brouzadet, Brouzadat. *Brouzadet*.  
 Brouzat. *Brouzac*.  
 Broz. *Les Bros*.  
 Brozacum. *Brouzac*.  
 Brozadet. *Brouzadet*.  
 Brozat, Brozatz. *Brouzac*.  
 Bru. *Labro, Le Bru*.  
 Brual. *Boual*.  
 Bruate. *La Bouriate*.  
 Bruas. *Les Bros*.  
 Bruchallias. *Les Bréchailles*.  
 Bruchas. *La Brugère-Grosse*.  
 Brucia. *Labrousse*.  
 Brucuere. *Vercucyre*.  
 Bru-Dezier. *Le Bruget*.  
 Brudon. *Le Burdou*.  
 Bruégéol, Bruégol, Bruéjou, Bruégoul. *Bruéjou*.  
 Bruéilh. *Le Bruel*.  
 Bruel, Bruelh. *Le Breuil*.  
 Bruelh. *Le Bruel*.  
 Bruels. *La Fon-Bruel*.  
 Buerechia. *La Burechie*.  
 Brueyoul. *Bruéjou*.  
 Brugal. *Bruéjou*.  
 Brugalenas, Brugalenas, Brugalhenes, Brugalènes. *Brujalènes*.  
 Brugano. *Les Burlaires*.  
 Brugayres. *Brugéroux*.  
 Brugdor. *Le Burdou*.  
 Brugéalène, Brugéalènes. *Brujalènes*.  
 Brugéalenes. *La Pille*.  
 Brugéiras. *La Brugère*.  
 Brugéireta-Soteyrane. *Les Brugeyrettes-Basses*.  
 Brugéirous. *Brugéroux*.  
 Brugas. Brugelenas, Brugelènes. *Brujalènes*.  
 Brugère. *La Brugère*.  
 Brugères-Bas, Haut. *Brugère-Bas, Haut*.  
 Brugérete Soteyrane. *Les Brugeyrettes-Basses*.  
 Brugérettes. *La Brugérette*.  
 Brugeron. *Brugéroux*.  
 Brugerre. *La Brugère*.  
 Brugeyre. *La Brugère, La Brugère*.  
 Brugéyrite. *La Brugérette*.  
 Brugéyrettes Soteyranes. *Les Brugeyrettes-Basses*.  
 Brugeyria. *La Brugeyre*.  
 Brugeyros. *Brugéroux, La Fon-Brugéroux*.  
 Brugéyrons, Brugéyroux. *Brugéroux*.  
 Brughac. *Brugrac*.  
 Brughala, Brughalaines, Brughale, Brughalenas. *Brujalènes*.  
 Brughalenas (Rivus). *La Pille*.  
 Brughalènes, Brughalène, Brughalènes, Brughallènes, Brughalonnées. *Brujalènes*.  
 Brughat. *Le Brugat*.  
 Brugheyre. *La Brugère*.  
 Brugheyre, Brugheyres. *Les Brugeyres*.  
 Brugheyros, Brugheyroux. *Brugéroux*.  
 Brughalenas. *Brujalènes*.  
 Brugiéro. *La Brugère, La Brugère*.  
 Brugiérite. *La Brugérette*.  
 Brugiéroux. *Brugéroux*.  
 Brugié. *La Brunie*.  
 Brunias. *La Brunie-Haute*.  
 Brunière. *La Bournière*.  
 Brunio. *La Brunie*.  
 Brunt. *Le Bruel*.  
 Bruranly. *Viauroux*.  
 Brusquel. *Le Brusquet*.  
 Brussia. *Labrousse*.  
 Brussolas. *Broussoles*.  
 Brussolz. *Le Brussol*.  
 Brutus. *Bégus*.  
 Bruyat. *Brugat*.  
 Bruzat. *Brouzac*.  
 Bruzet. *Le Bruget*.  
 Bruyfol. *La Brifol*.  
 Bualetium. *Yulet*.  
 Bueil. *Le Bucl*.  
 Bulhan. *Veithan*.  
 Buxum. *Le Buis*.  
 Bufay, Bufey. *Buffier*.  
 Buflar. *Bussac*.  
 Buflouretas. *Buffierettes*.  
 Bufluy. *Buffier*.  
 Bufluyrettes. *Buffierettes*.  
 Buflières. *Bouffier*.  
 Buflieretas, Bufluyettes. *Buffierettes*.  
 Bufler. *Buffier*.  
 Buge del Bon. *La Buge-del-Bos*.  
 Buge Redonda. *La Buge, La Buge-Roude*.  
 Bugha. *La Bugie*.  
 Bugha, Bugia. *La Buge*.  
 Bughona, Bughoux. *La Bugeonne*.  
 Bugie. *Les Buges*.  
 Bugolbes. *Boissolle*.  
 Buiraulx. *Viauroux*.  
 Buissonies. *Les Buissonies*.  
 Bulagia. *La Bouteyre*.  
 Buldeyra, Buldoyrac, Buldoyre. *La Gazeuze*.  
 Bulits, Bulietz, Bulitz, Bullerts, Bullit. *Ei-Bulits*.  
 Baraulx. *Viauroux*.  
 Barbusson, Barbuzo. *Berbezou*.

Barc. *Le Bru*.  
 Bardou. *Le Buldour*.  
 Burg. *Le Bru*.  
 Burgie. *La Brunie*.  
 Burnesiet. *Burnesiol*.  
 Burnbe. *La Brunie*.  
 Burnière. *La Bourvière*.  
 Burneulium. *Burnucles*.  
 Burquiere. *Veucygra*.  
 Buscaillac. *Bauscaillac*.  
 Buscatel. *Le Bouscatel*.  
 Buschmia. *La Buelanie*.  
 Busenelz. *Busies. Le Buzers*.  
 Bussande. *Bussignie. Bussinhe. La Bussinie*.  
 Busso. *Le Buis*.  
 Bussonia. *Bussinhye. La Bussinie*.  
 Bussinye. *La Mussinè*.  
 Buye. *Buyocetum. Buxum. Le Buis*.  
 Buygha. *La Bage*.  
 Buyo. *Le Bays*.  
 Buyseiras. *Boissières*.  
 Buyum. *Le Buis*.  
 Buzanges. *Basanges*.  
 Byau. *Le Bois-de-Baucarel*.  
 Byelleissosse. *Vicillespesse*.

## C

Cabade. *La Checade*.  
 Cabanae. *Cavanhae*.  
 Cabanae. *Cabanal. Caranae*.  
 Cabanbae. *Cabanilhae. Cavanbae*.  
 Cabanilhae. *Cambian*.  
 Cabanière. *Cabanières. Cabanièyre. La Caranière*.  
 Cabanou. *La Cabane de Labro. Cabanoulou*.  
 Cabamesususse. *Cahanus. Cabamissas. Cabamusses. Cabamusse*.  
 Cabarnacum. *Cabarnas. Cabarnac*.  
 Cabaroc. *Cavaroque*.  
 Cabasnat. *Cabanat*.  
 Cabernac. *Cabarnac*.  
 Cabial. *Le Cibial*.  
 Cabie. *Calers*.  
 Cabitie. *La Cabrette*.  
 Cabot. *Le Bus-de-Cabot*.  
 Caboulus. *Caboussie. La Caboutie*.  
 Gabra. *La Cabre*.  
 Cabre. *Les Goutilles*.  
 Cabrellade. *Cabrellade*.  
 Cabrelieyres. *La Cabrellière*.  
 Cabrespinas. *Cabrespines. Cabrespine*.  
 Cabridals. *Cabrou*.  
 Cabriere. *Cabrières*.  
 Cabrillade. *Cabrillade*.

Cabrilleyre. *La Cabrellière*.  
 Cabrol. *Cabrols*.  
 Cabrolle. *Cabrol*.  
 Cabrolles. *Cabrolz. Cabrols*.  
 Cabrols. *Cabrieu*.  
 Cacha Fava. *Cache-Fève*.  
 Cache-Burre. *Cachebureau*.  
 Cadaret. *Le Camp-de-Sausac*.  
 Cad'Argent. *Cap-d'Argent*.  
 Cadehos. *Colebessou*.  
 Cagergues. *Cazaret*.  
 Cagudat. *Cazalat*.  
 Cah. *Cas*.  
 Cahon. *L'Aigade-de-Cayan. Cayan*.  
 Caigrae. *Caighae. Caizac*.  
 Caillac. *Caillar. Caillat. Le Caylat*.  
 Caillol. *Caillon*.  
 Calhon. *Calhou. Calhoue. Calhot. Caliou. L'Aigade-de-Cayan*.  
 Cailluce. *Caillus. Caylas*.  
 Caillutz. *Caillas*.  
 Caire. *La Caure*.  
 Caire. *Cairé. Caires. La Cayre*.  
 Cairie. *La Querie*.  
 Carols. *Carolz. Cayrols*.  
 Cariacum. *Cheysac*.  
 Carrière. *Carzac*.  
 Carveroque. *Cavaroque*.  
 Carvié. *Calves*.  
 Cajalae. *Cajalat. Cazalat*.  
 Cajalat. *Cazolat*.  
 Cajaret. *Cazaret*.  
 Cal (Le). *Caus*.  
 Calacium. *Caillae*.  
 Calamena. *Calamene*.  
 Calamet. *La Calmette. Calciat*.  
 Calamon. *Caumoat*.  
 Calandre. *Calandres*.  
 Calaviensis vicaria. *Challiers*.  
 Calbe. *Calves*.  
 Calbetie. *La Calbetie*.  
 Calcaevoyre. *Le Moulin-de-Dornières*.  
 Caldairon. *Caldegrou*.  
 Caldas Mayghos. *Caldas maygos. Caldemaïson. Caldemaïsons. Caldedomus. Caldemaïsons*.  
 Caledesagna. *Calentes Baïa. Chaudesaignes*.  
 Calfor. *Le Calfour*.  
 Calfour. *Le Chaufour*.  
 Calfrouel (Rivus). *Griguac*.  
 Calhae. *Calhiac. Caillae*.  
 Calhion. *Canyon*.  
 Caliat. *Caillae*.  
 Calida Aquae. *Chaudesaignes*.  
 Calm. *La Cam. La Can. La Champ*.  
 Calm (La). *Brouzac*.  
 Calmaill. *Calmet*.

Calmégeane. *Calmégeanes. Calméghane. Calmejane*.  
 Calmeil. *Calmet. Calmet*.  
 Calmeiz. *Escalmeiz*.  
 Calmeil. *Escalmels*.  
 Calmel. *Calmeil. Calmet*.  
 Calmells (Los). *Les Chauveils. Escalmels*.  
 Calmels. *Escalmels*.  
 Calmelz. *La Calmette*.  
 Calmene. *Calmens. Calmet*.  
 Calmeta. *Calméto. La Calmette*.  
 Calmeyra. *La Calmére*.  
 Calm-Miana. *Calmejane*.  
 Calmo de Surtiges. *La Cleralerie-d'Ar-tiges*.  
 Calmon. *Le Cap-Loug*.  
 Calmontia. *La Calmontie*.  
 Calmps de Monédières. *Les Camps-de-Monédières*.  
 Calon. *Calou*.  
 Cals. *Cels. Cols*.  
 Calsac. *Calsacum. Caussac*.  
 Calsacy. *Calsaci*.  
 Calsaj. *Calsac. Caussac*.  
 Caltrina. *Caltruna. Caltrunas. Caltrunes. Canteine*.  
 Caltusières. *Calugières*.  
 Caluge. *Caluze. Caluche*.  
 Calutz. *Caylus*.  
 Calvagas. *Le Sauvage*.  
 Calvagnac. *Calvaigac. Calvanhae*.  
 Calvaroca. *Calvaroqua. Cavaroque*.  
 Calvé. *Calvet. Calves*.  
 Calvinotum. *Calvemet*.  
 Calvinhae. *Cabvahae*.  
 Calvynet. *Calvinct*.  
 Calzaey. *Calsaci*.  
 Cam. *La Camp. La Can*.  
 Camagiran. *Clamagrand*.  
 Cambaldy. *La Combaldie*.  
 Cambartz. *Combart*.  
 Cambarelle del Bos. *La Coubarelle*.  
 Cambes. *Caues*.  
 Cambiacum. *Cambian. Cambien. Cambii. Cambion. Cambion. Cambian*.  
 Cambo. *Le Cambou. Le Bois-d'En-combo. Le Chambo*.  
 Cambo Nègre. *Le Cambou-Nègre*.  
 Camborien. *Camborion. Cambourieu*.  
 Cambos. *Le Bois-d'Encambo. Le Chambo*.  
 Cambounes. *Les Cambous*.  
 Cambouras. *Camboulas*.  
 Cambouri. *Cambouriens. Cambourio. Cambourin. Cambourieu*.  
 Cambros. *Las Cambres*.

- Cambuou. *Cambiuu*.  
 Candoireax. *Candoulas*.  
 Camellade. *La Camelade*.  
 Camnade. *La Camnade*.  
 Cammas. *Campan*.  
 Cammay. *Le Cammay*.  
 Cam Mégane. *Caumigane. Calme-  
jane*.  
 Camp (Lo). *La Camp*.  
 Camp. *Le Camp. La Champ*.  
 Campaignas. *Les Campagnes*.  
 Campanhoune. *La Campanonie*.  
 Campaniacus. *Champagnac*.  
 Campbu. *Le Bois-de-Cambou*.  
 Campeours. *Le Champ-Court*.  
 Camp Croq. *Le Champ-Cros*.  
 Candoura. *Candoulas*.  
 Camphorien. *Camborien*.  
 Campi. *Champs*.  
 Campine. *Campirès*.  
 Campis. *La Capelle-Viescamp*.  
 Campissat. *Le Campissat*.  
 Camp Long. *Le Champ-Long*.  
 Campunay. *Le Campat. Le Caunay*.  
 Camp Méjane. *Calmejane*.  
 Camps. *La Camp. Cans*.  
 Camp de Paytavis (Noms). *Pagtavy,  
bois*.  
 Camps lès Marcolles. *Les Camps-lès-  
Marcolles*.  
 Campuch. *Le Long-Puech*.  
 Campus del Quayrot. *Le Puech-de-la-  
Cayce*.  
 Camsee. *Caussa*.  
 Cam-Valou. *Camp Ballou, bois*.  
 Camze. *Canje*.  
 Can. *La Can. Le Camp, Cans*.  
 Canabals. *Canabayrials. Les Cana-  
baux*.  
 Canals. *Les Canane*.  
 Canau. *Gonau*.  
 Canaux. *Les Canoue*.  
 Cancasty. *Concasty*.  
 Cance. *Cances*.  
 Canceès. *Cancez. Canches. Cances*.  
 Candaux. *Candoulas*.  
 Candeols. *Candeval*.  
 Candoireax. *Candolats. Candoulas*.  
 Candorats. *Candoratz. Le Moulin-  
d'Auan*.  
 Candaours. *Candoulas*.  
 Canghatz. *Les Canghats*.  
 Canhae. *Le Puy-Cormard*.  
 Canihar. *Canhae*.  
 Caniae. *Caiae. Canhae*.  
 Caniches. *Canies*.  
 Canillacum. *La Roche-Canillac*.  
 Caninas. *Canias*.  
 Cans. *Caniv. Escans*.  
 Cannes. *Canies*.  
 Canpan. *Campan*.  
 Canrol. *Le Carral*.  
 Cans. *Cansas. Cances*.  
 Canslade. *Cancehale*.  
 Cansies. *Cances*.  
 Cantagret. *Cantagret*.  
 Cantal. *Tantal*.  
 Cantal. *Le Ploub-du-Cantal, Le Puech-  
de-Chantal*.  
 Cantalas. *Cantalesium, Cantalet,  
Cantalez, Cantaleziun, Cantallès,  
Le Cantallès*.  
 Cantalosa. *Chanteloube*.  
 Cantalouba. *Canteloup*.  
 Cantaly. *Tantal*.  
 Cautarès. *Chanterelle*.  
 Cantelès. *Le Caudès*.  
 Cantelou. *Canteloup*.  
 Canteloure. *Cantabrie*.  
 Canthalesis. *Le Cantales*.  
 Canthuern. *Cantuel*.  
 Cantornet. *Cantornet*.  
 Canteuil. *Cantier. Cantuère, Cantne-  
rium, Cantuern, Cantuès. Cantuel*.  
 Canynas. *Canines. Canines*.  
 Canys. *Escans*.  
 Caorsaco. *Saint-Julien-de-Toursac*.  
 Capanulhich. *Capaulhix. Capouys*.  
 Capeenroux. *Capsenroux*.  
 Cap Dargent. *Cap Dargent. Cap-  
d'Argent*.  
 Cap del Bos. *Le Cap-del-Bos*.  
 Cap Delmas. *Le Cap-del-Mas*.  
 Capdeyrot. *Cap de Prat. Cap-del-  
Prat*.  
 Capela. *La Chapelle, Le Champ-des-  
Chapelles*.  
 Capella Agnonis. *C. Alamonis,  
C. Alambons. C. d'Allagnon. La  
Chapelle-d'Alagnon*.  
 Capella Beate Marie. *Notre-Dame*.  
 Capella du Vezià. *La Capelle-en-Vezie*.  
 Capella de Berres. *La Capelle-Barrez*.  
 Capella de Lanho. *La Chapelle-d'Ala-  
gnon*.  
 Capella de Laureuco. *C. del Laurenc,  
C. del Laurens. La Chapelle-Lau-  
rent*.  
 Capella del Fraycer. *del Frayssa. La  
Capelle-dei-Fraisse*.  
 Capella en Vezia. *La Capelle-en-Vezie*.  
 Capella Laurenti. *La Chapelle-Lau-  
rent*.  
 Capella Sancti Geraldii. *La Chapelle-  
Saint-Geraud*.  
 Capella Vesiani. *La Capelle-en-Vezie*.  
 Capella de Veteribus Campis. *La Ca-  
pelle-Viescamp*.  
 Capella Visiani. *La Capelle-en-Vezie*.  
 Capelle-Barrest. *Capelle Barreys. La  
Capelle-Barrez*.  
 Capelle de la Calm. *La Chapelle-de-la-  
Calm*.  
 Capelle del Fraisse. *Fraissè, Frayshe,  
Frayssi, Fraysse, Frayssey, Frayssy,  
La Capelle-del-Fraisse*.  
 Capelle Douvezie. *Emmejo, en Vezie,  
Envegha, en Veghe, en Vezie, En-  
vezie, en Viegha, en Visi, en Visie,  
en Vizie, Mègle, Mègie, Ombegie,  
Vesian. La Capelle-en-Vezie*.  
 Capelle Viescamp. *Viescamps. Vienx-  
camp. La Capelle-Viescamp*.  
 Capellos (Las). *Les Chapelles*.  
 Cap Lon. *Le Cap-Long*.  
 Capmas (Lo). *Campan, Le Cap-de-La-  
Camp, Le Cap-Mas, Le Cap-Meu*.  
 Capmau. *Le Cap-Mau*.  
 Capmay. *Capmay. Le Capmau*.  
 Capmays. *Le Mas*.  
 Capmays. *Capmou. Le Cap-Mau*.  
 Capouilh. *Capouhes, Capouillé. Ca-  
pouillé, Capouyé. Capouyès*.  
 Cappelitz. *Capels*.  
 Cappelot. *Le Capela*.  
 Cappelz. *Cappelz. Capels*.  
 Capradetz. *Capradet*.  
 Capsendrous. *Capsenroux*.  
 Capvernas (Villa). *Chavergne*.  
 Caquaires. *Les Cayeres*.  
 Caracereda. *Cascarede*.  
 Caraignac. *Carajal. Caraiac*.  
 Carais. *Carays*.  
 Caraldje. *La Caraldie*.  
 Caralbez. *Caralbes*.  
 Caramantraud. *Caramantrau*.  
 Caramonta. *Caramont*.  
 Carandela. *Carandele, Carandelle,  
Carandelles, Carantelle. Crandelles*.  
 Caraux. *Cariau*.  
 Caravilhe. *Carvèdes*.  
 Grabachères. *Garbassières. Escarba-  
chères*.  
 Carhanat. *Cabaruar*.  
 Carbonacum. *Carbonat, Carbonatum  
Carbonnat*.  
 Carboneria. *Carbonères*.  
 Carboneyra. *La Charbonnère*.  
 Carbonhae. *Carbonnat*.  
 Carbonière. *Carbonières. La Char-  
bonnière*.  
 Carboneyra. *Les Angles*.  
 Carboneyras. *Carbonieyrum. Carbo-  
nières*.

- Carbonieyre. *La Carboniere.*  
 Carboniac. Carbonacum. *Carbonuat.*  
 Carboniere. *La Charboniere.*  
 Carbonnet. *Charbonnet.*  
 Carbonniere. Carbonnières. *La Charbonniere.*  
 Carboueyre. *Les Angles.*  
 Carbonnieres. *Carbonieres.*  
 Carbonnié. Carbonnières. *Les Charbonnieres.*  
 Carboia. *Carboiares.*  
 Carcaillaguet. *Cardaliaguet.*  
 Cardagalbet. Cardaghet. Cardagallet.  
 Cardagnalhet. *Cardaliaguet.*  
 Cardalhes. *Cardalhes.*  
 Cardalaguet. *Cardaliaguet.*  
 Cardalac. Cardalbac. Cardalbat. *Cardalat.*  
 Cardalhaguet. Cardalbiaguet. Cardallac. Cardalliaguet. Cardayria.  
 Cardalhet. *Cardalhes.*  
 Cardonia. *La Cardonie.*  
 Cardyane. *Cardonne.*  
 Carefous. *Le Bois du Carrefour.*  
 Careghac. *Carreyac.*  
 Carighac. Carighat. *Carazac.*  
 Carendellia. *Cranelles.*  
 Caressac. Carcygeac. Carcyghac.  
 Carcygac. Carcygeac. *Carazac.*  
 Carreya. *La Carriere.*  
 Caragos. *Caragos.*  
 Carise. *Cheyruse.*  
 Carlac. *Carlat.*  
 Carlacensis acis. *Le Carlates.*  
 Carleum. *Carlat.*  
 Carlada. *La Carladie.*  
 Carladat. Carladesis. Carladesium.  
 Carlades. *Le Carlates.*  
 Carlatores. *La Carriere.*  
 Carlatum. *Carlat.*  
 Carlat. *Carat.*  
 Carleum (Castrum). *Charlus.*  
 Carmelis. Carmeli. *Escalmis.*  
 Carmina. *Charmos.*  
 Carmonta. *Carmonie.*  
 Carnodex. *Carnades.*  
 Carnegac. Carnegat. Carnegehac.  
 Carneghac. *Carajac.*  
 Carneghac. *Carajac.*  
 Carneghacum. Carnegiac. *Carogac.*  
 Carnestat. Carnegear. Carnezac.  
 Carnogac. *Carogac.*  
 Carois. *Carais.*  
 Carol. *Le Carril.*  
 Carral. *Le Pouch-Jou.*  
 Carandelle. *Cranelles.*
- Carraux. *Les Cayrons.*  
 Carrefoul. *Le Carrefoul.*  
 Carreir. *Le Moulin-de-Carriere.*  
 Carreygeac. *Carazac.*  
 Carreyra. Carreyria. Carrie. Carriera. Carreyra. *La Carriere.*  
 Carrit. *Carrou.*  
 Carrofol. Carrofolh. *Le Carofol.*  
 Carrofol. *Le Carrofol.*  
 Carrofous. *Le Bois-de-Carrefour.*  
 Carsacum. Carsat. Carssat. *Carsac.*  
 Carsics. *Cassics.*  
 Cartadada. *La Cartelede.*  
 Catalade. *La Cartelade.*  
 Cartalado. *La Cartelade.*  
 Carleiron. *Le Carreyron.*  
 Carteroux. *Le Carreyrou.*  
 Cartelado. Cartellad. Cartellard. *La Cartelade.*  
 Cartes. *Crouttes.*  
 Cartheyrou. *Le Cartayron.*  
 Cartilatum. *Carlat.*  
 Carthlense muniterium. *Le Carlates.*  
 Cartonia. *La Cartonie.*  
 Carvial. Carviale. Carvialez. Carviale. Carvielle. *Carvales.*  
 Casa. *La Case.*  
 Casa Fracta. *Charafage.*  
 Casalac. *Cazalat.*  
 Casulia. *La Chevade.*  
 Cazals (Les). *Escalzis. Escalzoux.*  
 Casalz. *Escalzis. Les Chazaux.*  
 Casoret. *Cazaret.*  
 Casas. *Les Cases. Les Cazes.*  
 Casaulz. *Le Cazeau.*  
 Cascalat. *Cazalat.*  
 Casdargen. Cas d'Argen. *Cap-d'Argen.*  
 Case. *La Case-Vieille. La Case.*  
 Caselles. *Cazelles.*  
 Cases. *La Case. La Case-Vieille. La Case.*  
 Casialat. Casilac. *Cazolat.*  
 Caslat. *Le Caylat.*  
 Casneum (Castrum). *Charlus.*  
 Cassaghes. *La Cassagne.*  
 Cassagnos. *Cassagnos.*  
 Cassagnouse. Cassagnouze. *Cassagnouse.*  
 Cassah. *Le Cassan.*  
 Cassahol (Al). *Le Cassagnol.*  
 Cassaign. *Le Cassin.*  
 Cassaigne. *La Cassagne.*  
 Cassagnouzes. Cassaignouse. *Cassagnouse.*  
 Cassani. *Le Cassan.*  
 Cesson. *La Cassagne.*
- Cassanch. Cassang. Cassanh. *Le Cassan.*  
 Cassanba. Cassanhe. *La Cassagne.*  
 Cassanbioze. *Cassanbioze.*  
 Cassanhol. *Le Cassagnol. Cassaniol.*  
 Cassanhos. *Cassagnos.*  
 Cassanhosa. Cassanboza. Cassanhouze. Cassaniense. Cassanihose. Cassaniosa. Cassaniosse. Cassaniouzes. Cassanjol. Cassanuse. *Cassanouse.*  
 Cassans. *Le Cassan.*  
 Casse. *La Caze. Les Doubour. mont.*  
 Cassenhouze. Cassenhouze. *Cassanouse.*  
 Cassenroux. *Capsroux.*  
 Cassere-le-Hault. *Cassis-Haut.*  
 Casses. *Les Doubour. mont.*  
 Casseyrac. *Casseyrac.*  
 Cassiech. *Cassie Bas et Haut. Cassies.*  
 Cassiert. Cassieh. *Cassie Bas et Haut.*  
 Cassieh. Cassiech. *Cassies.*  
 Cassiech. *Cassie Bas et Haut.*  
 Cassiez. *Cassies.*  
 Cassimouse. *Cassanouse.*  
 Cassinha. *La Cassinie.*  
 Castagnol. *Le Castanial.*  
 Castaignes. *La Castagne.*  
 Castaine. *Le Castaue.*  
 Castaltinet. *Castaltinet.*  
 Castan. *Le Cassan.*  
 Castanhal. *Le Castanial.*  
 Castanhale. *Le Châta gual.*  
 Castanher. *Le Castanier-Bas.*  
 Castanhes del Camp. *La Castagne.*  
 Castanher. *Le Castanier-Bas.*  
 Castanher superior. *Le Castanier-Haut.*  
 Castanbouze. *Castanouse.*  
 Castanial. *Le Castaue.*  
 Castaniere. *Le Castanier.*  
 Castanouse. *Cassanouse.*  
 Castaltinet. *Castaltinet.*  
 Castal. *Chastel-sur-Murat.*  
 Castel d'Auze. C. d'Auzel. C. d'Auzo. C. d'Auzol. C. d'Auzon. *Le Chastel-d'Oze.*  
 Castellum. *Chastel-sur-Murat.*  
 Castel-Quinet. Castel-Tinet. *Castaltinet.*  
 Castel Marlat. *Chas-el-Marlhac.*  
 Castillinet. *Castillinet.*  
 Castromiacus (Villa). *Chasternac.*  
 Castromie. *Champs.*  
 Castrom inferioris Sancti Christophori. *Le Chateau-inferieur.*  
 Castrum Marlhaci. C. Marlhatum. *Chastel-Marlhac.*

- Castrum Novum. *Château-neuf*.  
 Castrum prope Muratum, C. super Muranum. *Chastel-sur-Murat*.  
 Castrum Vetus. *Château-Vieux*.  
 Casua Vella. *La Case-Vieille*.  
 Casze. *La Case*.  
 Cathugieyres, Cahtuzières. *Catugières*.  
 Catalo. *Catalo*.  
 Catonières, Catonières. *Catonière*.  
 Catuceria, Catugieyres, Catugulières, Catugnyres, Catujuer, Catuzières. *Catugières*.  
 Caucenacus. *Chaussejac*.  
 Canfait, Canfayt, Caufeire, Caufeyt, Caufeyt. *Cauffeyt*.  
 Caulach, Caulach. *Caulas*.  
 Caules, Caulse. *Le Caussé*.  
 Caulich. *Le Couil*.  
 Canlmète. *La Calmette*.  
 Cauluts. *Caulus*.  
 Caumeilz. *Calmels*.  
 Caultrune, Caultrunes. *Cautrunc*.  
 Caumaux. *Le Cap-Mau*.  
 Caumeiler. *Escalmels*.  
 Caumeils. *Calmels*.  
 Caumel, Caumels, Caumelz, Caumet. *Calmet*.  
 Caumont. *Caumont*.  
 Caumon, Caumont. *Le Puech-Chaumont*.  
 Caurbonnat. *Carbonnat*.  
 Caurechia. *Souches*.  
 Causac, Causact. *Caussac*.  
 Caussan. *Le Cassan*.  
 Causse, Caussé. *Le Chausse*.  
 Causseiacum. *Chaussejac*.  
 Cautrune. *Cautrunc*.  
 Cauvanhacum. *Cavauc*.  
 Cauzé. *Le Chausse*.  
 Cavade. *La Chevade*.  
 Cavagnac (Villa). *Charagnac, Cavagnac*.  
 Cavaillat. *Cavaillac*.  
 Cavaincyres. *Les Cavaignacs*.  
 Cavalerie. *La Chevalerie*.  
 Cavalat. *Cavaillac*.  
 Cavalatia. *La Cavalerie*.  
 Cavalhae. *Cavaillac*.  
 Cavanhae, Cavanhaecum. *Cavaignac*.  
 Cavanhaecum. *Cavauc*.  
 Cavanhae. *Cavaignac, Cavauc*.  
 Cavanieyres (Les). *La Cavaignac, Les Cavaignacs*.  
 Cavanusse. *Cavauc*.  
 Cavarocque. *Cavauc*.  
 Cavaygnac. *Cavaignac*.  
 Cavernac. *Cavauc*.  
 Caverocque. *Cavauc, Cavauc*.  
 Cavernone. *La Cavauc*.  
 Caviroie. *Les Cavauc*.  
 Cavrolz. *Cavauc*.  
 Cayalhae, Cayellat. *Cazalat*.  
 Cayans. *Le Cayan*.  
 Cayoires, Cayère. *Les Cavauc*.  
 Cayla. *Le Caylar*.  
 Caylais. *Caylus*.  
 Caylannes. *Caylans*.  
 Caylar. *Le Caylat, Le Caylar*.  
 Caylar de Drullie. *Le Caylar*.  
 Caylardz. *Le Cheylat*.  
 Cayleus. *Caylus*.  
 Cayllar. *Le Caylar*.  
 Caylus, Caylutz. *Caylus*.  
 Cayon, Cayons. *Cayon*.  
 Cayralz. *Cavauc*.  
 Cayras. *La Cavauc*.  
 Cayre. *La Cavauc*.  
 Cayré. *Le Cayre*.  
 Cayre. *La Cavauc*.  
 Cayres. *Le Cayre*.  
 Cayria, Cayrie. *La Cavauc*.  
 Cayrolz, Cayroz. *Cavauc*.  
 Caysac. *Caizac*.  
 Caysiale, Caysials. *Caissiol*.  
 Caissac. *Quézac*.  
 Cayssacum. *Caizac, Caussac*.  
 Cayssials, Cayssiols. *Caissiol*.  
 Caytivade. *La Cavauc*.  
 Caytivel. *Les Cavauc*.  
 Caytrivade. *La Cavauc*.  
 Caza. *La Case, Les Cases, Les Cases, La Case-Vieille*.  
 Cazalac. *Cazalat*.  
 Cazales. *Escavauc*.  
 Cazallat. *Cazalat*.  
 Cazalles. *Les Cazelles*.  
 Cazals, Cazalz. *Escavals, Escavauc, Les Chavauc*.  
 Cazals, Cazalz. *Les Chuzelles*.  
 Cazaretum. *Cazaret*.  
 Cazas. *La Cavauc*.  
 Cazaulx. *Les Chavauc*.  
 Cazaus. *Le Cavauc*.  
 Cazauy-des-Orts. *Les Chavauc*.  
 Caze. *La Case, La Case-Vieille, La Case*.  
 Cazedo. *Cazalat*.  
 Cazelat. *Cazalat*.  
 Cazèles. *Les Chazelles*.  
 Cazelia. *La Caselle*.  
 Cazellat. *Cazalat*.  
 Cazialae. *Cazalat*.  
 Caziallae, Cazillae. *Cazalat*.  
 Cazols. *Les Cazelles*.  
 Cazornhes. *Les Doulauc*.  
 Cazotas, Cazotes. *Les Cazottes*.  
 Cazornhes. *Les Doulauc*.  
 Cazziac. *Caizac*.  
 Cebariat. *La Cavauc*.  
 Cebayria, Cebayrica. *La Sibérie*.  
 Cebelia. *La Cebelle*.  
 Cebial. *Le Cibial*.  
 Cebials. *Les Cibieux*.  
 Cebier. *Le Cibial*.  
 Cedagha. *Sedaiges*.  
 Cedalyae. *Seleyac*.  
 Cedalz. *La Volpillbere*.  
 Cedor. *Le Sédour*.  
 Ceiboez. *Cebos*.  
 Ceillouz. *Le Cuzon*.  
 Cela. *Seles*.  
 Celant. *Salau*.  
 Celas. *Colles*.  
 Celas (Las). *Lascelle*.  
 Célau. *Colles*.  
 Celé. *Le Bois-du-Celé, Le Celés, Le Céle*.  
 Celens (Le). *Les Molineries*.  
 Celes-en-Jourdanne. *Lascelles*.  
 Celexmargues. *Meymargues*.  
 Celhermum. *Salers*.  
 Cella, Cellae. *Colles*.  
 Cellae. *Lascelle*.  
 Cellae Jordanae. *Cellas, Lascelles*.  
 Celland, Cellant. *Salau*.  
 Celle. *Colles*.  
 Cellé. *Le Celé, Le Célés*.  
 Celle en Jordanne, en Jourdanne. *ès-Jordanne, ès-Jourdanne, Lascelles*.  
 Cellouza, Cellouze. *La Cebuze*.  
 Cellouze, Celos. *Cebuze*.  
 Celouze. *La Cebuze*.  
 Celsiniaco (Villa). *Salsigne*.  
 Celtica. Celtici montes. *Le Plumbaducant*.  
 Celz, Celzst. *Cels*.  
 Cenilhae. *Seuilhae*.  
 Cennac. *L'Escampel*.  
 Censacum de Marnieysson. *Sausac-le-Marnièze*.  
 Centoyre (Aqua). *La Sautoire*.  
 Cepa. *La Cèpe, La Sèpe*.  
 Cèppe. *La Cèpe*.  
 Cera. *Cère, La Cère*.  
 Cer de Meseyrat. *Le Ser*.  
 Cerepede. *Cascapède*.  
 Cereirs. *Cereis*.  
 Cereis. *Seriers*.  
 Cerra (Aqua). *La Cère*.  
 Cerrus. *Sarrus*.  
 Cers. *Cors*.  
 Cesens. *Cezens*.  
 Cesseda. *Sacode*.

- Cessenac. *Lessenut*.  
 Cestrière, Cestrières. *Cistrières*.  
 Ceuillia. *La Queille*.  
 Ceveyrac. *Sivérac*.  
 Cèzen, Cèzentis, Cèziaenum. *Cèzens*.  
 Cèzerac, Cèzerat de Vernolz. *Cèzerat*.  
 Chabade. *La Cherade*.  
 Chabadeyras, Chabadeyre. *Chabadères*.  
 Chabado. *La Cherade*.  
 Chabanas. *Chabanes, Chabannes*.  
 Chabanayrils, Chabanayrials. *Champvirial*.  
 Chabane. *Chabanes*.  
 Chahanel. *Cabanel, Chabanole*.  
 Chabanetas. *Les Chabannettes*.  
 Chabanetum. *Cabanes*.  
 Chabaneyre. *Chanareyre*.  
 Chabaniàs. *Chabannes*.  
 Chabanne. *La Cabanne*.  
 Chabanne, Chabannes. *Chabanes*.  
 Chabannet. *Cabanes*.  
 Chabanos. *Chabanau*.  
 Chabans. *Chabanns*.  
 Chabanolas. *Le Puech de Chabanolle*.  
 Chabanolle. *Chabanolles*.  
 Chabanolles. *Le Puech de Chabanolle*.  
 Chabasseires, Chabasseyre, Chabasseyres. *Chabassuire*.  
 Chabbrespie, Chabbrospi. *Chabbrespie*.  
 Chabbrosie, Chabbrosies. *Brauzeils*.  
 Chaberiat. *Chambeirac*.  
 Chaberas. *Chabrilac*.  
 Chabestras. *Chavestras*.  
 Chabeuna. *Chaboussou*.  
 Chablanc. *Le Cher-Blanc*.  
 Chabourie. *Chabaury Bas et Haut*.  
 Chabourliou. *Chabourlioux*.  
 Chabra (Villa). *Chabrin*.  
 Chabra Espina. *Cabrespine*.  
 Chabragueilha, Chabraguelha, Chabraguertha. *Chabreguerlie*.  
 Chabrauna. *Chaboussou*.  
 Chabraux. *Les Cèbiaux*.  
 Chabrevilha. *Chabrevielle*.  
 Chabreguerthe, Chabre Guexhe, Chabreguiolle, Chabreugeol. *Chabreguerlie*.  
 Chabrelhat. *Chabrilhat*.  
 Chabrellhade, Chabrellade. *Cabrilhade*.  
 Chabreu. *Chabrin*.  
 Chabreul. *Chambeuil*.  
 Chabrey. *Labré*.  
 Chabreyras (Rivus). *La Montagnonne*.  
 Chabrial, Chabrialx, Chabrialz. *Chabrial*.  
 Chabriales. *Le Chabrial, Le Chabrilhat*.  
 Chabriès. *Chabrier*.  
 Chabrilhat, Chabrilhat. *Le Chabrilhat*.  
 Chabrilhamd, Chabrilhat, Chabrilhat. *Chabrilhat*.  
 Chabrol. *Chabrin*.  
 Chabrot. *Chabrol*.  
 Chabroulou. *Chabroulioux*.  
 Chabrana. *Chaboussou*.  
 Chabuce, Chabutz, Chabux, Chabuz. *Chabus*.  
 Chacoudere. *Chaucoudere*.  
 Chadaffanx. *Les Chadeffaux*.  
 Chadalac. *Chadelet*.  
 Chadecolz. *Chadecol*.  
 Chadeffaux. *Chadefiour*.  
 Chadezaygues. *Chaudesaignes*.  
 Chagniat. *Chalieu*.  
 Chagosa, Chagoza. *Chagouze*.  
 Chagrane, Chagranle. *Les Maisons-Soubrounes*.  
 Chagnosa. *Chagnosum, Chagouze*.  
 Chaida (La). *Cheylade*.  
 Chailada. *Cheylade*.  
 Chailar, Chailard. *Le Cheyla*.  
 Chailet. *Le Cheylat*.  
 Chailla. *Le Cheylat*.  
 Chaillade. *Cheylade*.  
 Chaillet. *Le Cheylat*.  
 Chairosa. *Les Cheyrouses*.  
 Chairoze. *Cheyrouse*.  
 Chaise. *La Chaze*.  
 Chaisiols. *Cheyssiol*.  
 Chaissal. *Le Chaissal*.  
 Chaissial, Chaissials, Chaissiale. *Chaissials, Cheyssiol*.  
 Chauzaulx, Chaizeaux. *Les Chazcaux*.  
 Chaizelles. *Chazelles*.  
 Chal (La). *La Chaur*.  
 Chaladat. *Chadelat*.  
 Chalade. *Cheylade*.  
 Chaladeires. *Chabadères*.  
 Chalaignac. *Chalrignac*.  
 Chalayrargues de Vernops. *Chalayrargues*.  
 Chalazonx. *Chazeloux*.  
 Chalcaidieux, Chalcaidins, Chalcaidieux, Chalcaidius, Chalcaidin. *Chalcaidica*.  
 Chalehyre (La). *La Font de Murat*.  
 Chalcondere, Chaleoudere. *Chaucondert*.  
 Chalveyra. *La Chalveyre*.  
 Chaldesaïgues. *Chaudesaignes*.  
 Chalehyre (La Font de la). *La Font de Murat*.  
 Chaleix, Chaleiz. *Challet*.  
 Chaleles, Chalelle. *Chalilles*.  
 Chalerrium, Chalers. *Chaliers*.  
 Chales. *Challet*.  
 Chaleyres, Chaleyres. *Chalilles*.  
 Chaleyres, Chaleyrium, Chaleyrum. *Chaliers*.  
 Chalez-Haut. *Challet*.  
 Chalzac. *Chalzac*.  
 Chalinargues. *Chalinargues*.  
 Chalier, Chaliès, Chaliès en Alvergne. *Chaliers*.  
 Chalieyre (La Font de la). *La Font de Murat*.  
 Chalin. *La Chalm, La Font des-Champs*.  
 Chalinargie, Chalinargum, Chalinargus, Charlinergie, Chalinargues. *Chalinargues*.  
 Chalin de Collines. *La Font des-Champs*.  
 Chalin del Coustel. *Le Champ-du-Coteau*.  
 Chalin del Mole. *Le Champ-du-Moulin*.  
 Chalin de Paille, Pallies, Palot, Pallie. *Le Champ-de-Paille*.  
 Chalin Francisa. *L'Hôpital-Chauffranche*.  
 Chalis. *Challet, La Chalm, La Champ*.  
 Chaliveuch. *Le Chalivert*.  
 Challada, Challade. *Cheylade*.  
 Challane. *Cheylanne*.  
 Challera (La). *La Challère*.  
 Challegues. *Chalinargues*.  
 Challes. *Challet*.  
 Challez. *Chales*.  
 Challier, Challiers. *Chaliers*.  
 Challin. *La Champ, La Font des-Champs*.  
 Chalinargues. *Chalinargues*.  
 Chalm. *La Cham, La Camp, La Champ, Le Champ*.  
 Chalm (Las). *Le Champ-Bouchy*.  
 Chalm. *La Chau, La Chaur*.  
 Chalm Albinesa, Chalm Albinesè. *La Chat-Albinèsè*.  
 Chalmanou. *Choumanou*.  
 Chalm d'Aulzon. *La Chalm-d'Aulzon*.  
 Cham del Chier. *Le Champ-del-Chier*.  
 Chalmels. *Escalmels*.  
 Chalmel, Chalmèle. *Chauuèils*.  
 Chalmèle. *La Chauuette*.  
 Chalmelhs. *Chauuèil*.  
 Chalmelhs (Los). *Chauuèils*.  
 Chalmels. *Chauuèil*.  
 Chalmenchal, Chalmensal. *Chauuèichal*.  
 Chalmeta. *La Chauuette*.  
 Chalmete. *La Chauuette*.  
 Chalmetta, Chalmette. *La Chauuette*.  
 Chalmeyllia (Los). *Chauuèils*.  
 Chalmezelas. *Les Chauuèilles*.  
 Chalm Francisa (La). *L'Hôpital-Chauffranche*.





- Chapelle del Péage, Péatge, Piage. *La Chapelle-du-Péage.*  
 Chapelle de Murat. *La Chapelle-d'Uagnon.*  
 Chapelle du Lagnon, du Laignon, Lanhion, du Lanhon. *La Chapelle-d'Uagnon.*  
 Chapelle du Laurens, du Lauren. *La Chapelle-Laurent.*  
 Chapelle du Valanion, du Valeagnon. *La Chapelle-d'Uagnon.*  
 Chapelle Enezie, Envezie, en Vezie.  
 Chapelle Mégio. *La Capelle-en-Vézie.*  
 Chapelle Viescamp, Vieuxcamps. *La Capelle-Viescamp.*  
 Chapelz. *Chapel, chât.*  
 Chapgrauda, Chap Graule. *Les Maisons-Sabrounes.*  
 Chaplant. *Chablanc.*  
 Chaplat. *Chablat.*  
 Chapou, Chapou. *Le Lac Chapou.*  
 Chapoulayres, Chapoulhèges, Chapoulhèges. *Chapoulhège.*  
 Chapournat. *Champarnat.*  
 Chappelz. *Chapel.*  
 Chapplat. *Chablat.*  
 Chappo. *Le Lac Chapou.*  
 Chapsières, Chapseou. *Chapserre.*  
 Chapseyres, Chapsières, Chapsseyres, Chapsières, Chassière, Chassière. *Chapsière.*  
 Chapvergues, Chapvergnez. *Chapverne. Charvergne.*  
 Charabassia. *La Charabussie.*  
 Charafracha, Charafrache, Charafrache, Charefrache, Charefrage, Charefrage. *Charafrage.*  
 Charayre. *Charrière.*  
 Charboneyres, Charhomie. *Charbonnières.*  
 Charbriac. *Le Chabrilac.*  
 Charbriac, Charbriat, Charbyac. *Charbiac.*  
 Chardonesche, Chardomesses, Chardounesses. *La Chardouche.*  
 Chardomeyra. *La Chardouillère.*  
 Chareires, Chareyros. *Chacière.*  
 Charesza. *La Cheyelle.*  
 Chareyre. *La Charreyre.*  
 Chati de Cary. *Le Chat-de-Carry.*  
 Charcièr. *Charcier.*  
 Char.es. *La Cheyre.*  
 Charieyra. *La Charreyre.*  
 Charingier. *Cherrigieure.*  
 Charlam. *Charlant.*  
 Charlmann, east., Charlutz. *Charlus.*  
 Charme. *Charmes.*  
 Charmensacum, Charmensatum, Charmensac, Charmensat. *Charmensac.*  
 Charmes. *Les Charmides.*  
 Charmeselas. *Charmavelles.*  
 Chameyra. *La Charnière.*  
 Charminbat. *Charmensac.*  
 Charnegreil. *Chante-Grel.*  
 Charniargue. *Chaliargues.*  
 Charnigier. *Cherrigieure.*  
 Charnibargues, Charnibargues. *Charnibargues.*  
 Charny Redenda. *Chat-Rédonde.*  
 Charot. *Le Couret.*  
 Charouille. *La Chourlie.*  
 Charral. *Carreau.*  
 Charral Melhaude, Charral Molades. *La Charanoulade.*  
 Charraz. *Carreau.*  
 Charrayria. *La Charreyre.*  
 Charrean, Charreans. *Carreau.*  
 Charreira, Charreire. *La Charreyre.*  
 Charreille. *La Chourlie.*  
 Charreyra, Charreyre. *La Charreyre.*  
 Charreyres, Charreyre. *La Charrière.*  
 Charreyria, Charreyra, Charreyre. *La Charreyre.*  
 Charroq. *Le Couret.*  
 Charrollou. *Chaboulouir.*  
 Charrot. *Le Couret.*  
 Charvigier, Charvizie. *Cherrigieure.*  
 Chasa. *La Chaze.*  
 Chasals, Chasales. *Chazelles.*  
 Chasalos. *Les Chazouais, Les Chazouais.*  
 Chasals, Chasauls. *Les Chazoux.*  
 Chasaux. *Le Chezul.*  
 Chase. *La Chaze.*  
 Chaselae, Chasellas, Chaselle, Chaselles. *Chazelles.*  
 Chaseloux. *Les Chazouais.*  
 Chasergues. *Sagergues.*  
 Chaslada. *Cheylade.*  
 Chaslava. *Cheylauv.*  
 Chaslar (Lo). *Le Cheyla, mont.*  
 Chaslar. *Le Cheylat.*  
 Chaslar, Chaslat. *Le Chaylar.*  
 Chaslhada. *Le Cheyladet.*  
 Chaslin. *La Chaup.*  
 Chaslus. *Charlus.*  
 Chasluts, Chasluz. *Charlus.*  
 Chasmeselas. *Les Chammeselles.*  
 Chason (Lo). *Le Chasson.*  
 Chassages. *La Chassagne.*  
 Chassagnètes, Chassagnottes. *La Chassagnette.*  
 Chassagne, Chassagnie, Chassaha, Chassagne. *La Chassagne.*  
 Chassaïgues. *Chazelles.*  
 Chassaïgnottes, Chassainètes. *La Chassagnette.*  
 Chassaing. *Le Chassau.*  
 Chassamb. *La Chassagne.*  
 Chassang. *Le Chassan.*  
 Chassanh. *La Chassagne, Le Chassan.*  
 Chassanha. *La Chassagne, Chassagne.*  
 Chassanhamourret. *La Chassagne-mouret.*  
 Chassanhas. *La Chassagne.*  
 Chassanh de Chambre. *Chambre.*  
 Chassanh. *Le Chassau.*  
 Chassanhetas. *La Chassagnette.*  
 Chassanhia, Chassanhie. *La Chassagne.*  
 Chassanholles. *La Chassagnette.*  
 Chassanhhoza. *Cassaniouze.*  
 Chassania. *La Chassagne.*  
 Chassaniettas, Chassanise, Chassanites, Chassanittes. *La Chassagnette.*  
 Chassanye. *La Chassagne.*  
 Chassanyetas, Chassanyètes. *La Chassagnette.*  
 Chassayn, Chassein. *Le Chassau.*  
 Chassellas. *Chazelles.*  
 Chassenac. *Chasternac.*  
 Chashinettes. *La Chassagnette.*  
 Chassoneyra. *La Chassanière.*  
 Chastailhanez, Chastalanay. *Chastelaney.*  
 Chastails. *Chastail.*  
 Chastal. *Le Châtelet.*  
 Chastalhar. *Chastailhar.*  
 Chastanae. *Chastanat.*  
 Chastanadia. *La Chastelaudie.*  
 Chastang. *La Chasteau, Le Chastang.*  
 Chastania. *Chassagne.*  
 Chasteau Bas Notre Dame. *Le Châteaubas.*  
 Chasteammorant. *Mont-Morand.*  
 Chasteaunenf. *Châteaunenf.*  
 Chasteau Neuf sur Murat. *Châteaunenf.*  
 Chastel. *Chastel-sur-Murat.*  
 Chastelanay, Chasle-la-Nay, Chaste-lanier. *Chastelanay.*  
 Chastel del Cleigian. *Le Cleigial.*  
 Chastellancey, Chastellaneir, Chastellaney, Chastellanez. *Chastellaney.*  
 Chastelles. *Le Chastelet.*  
 Chastel Marillac, C. Marlac, C. Marlat, C. Marlhat, C. Marliac, C. Marlliac, C. Marsiac. *Chastel-Marlliac.*  
 Chastelneu. *Chasteauhon. Châteaunenf.*  
 Chastel, près Murat le Viscomtal;

- Chasteil-sur-Murat, Chastelz souz Murat. *Chastel-sur-Murat*.  
 Chastenat, Chasternac. *Chastanat*.  
 Chastny. *Chassany*.  
 Chastoloux. *Chasteloux*, chât.  
 Chastouneuf. *Châteauncif*.  
 Chastrach. *Chastres*.  
 Chastraddes, Chastrades. *Chastrade*.  
 Chastranat. *Chastanat*.  
 Chastras. *Chastres*.  
 Chastrenac. *Chastanat*, *Chasternac*.  
 Chastrodès. *Chastrade*.  
 Chasvergues. *Les Vergues*.  
 Chatalanex. *Chastellancy*.  
 Chateul. *Chaoul*.  
 Chatoneyra, Chatoneyre, Chatoneyra, Chatounaire. *La Chatonière*.  
 Chatour, Chatoures, Chatoux. *Châtours*.  
 Chatugeyres, Chatugières. *Catugières*.  
 Chatussa. *Chatusse*.  
 Chatusse. *La Croix-de-Chatus*.  
 Chatoirr. *Châtours*.  
 Chattusse. *Chatusse*.  
 Chatuza. *La Croix-de-Chatus*.  
 Chau. *La Chaud*, *Le Chaud*.  
 Chauche. *Chaule*.  
 Chaucoudercq. *Chaucouderc*.  
 Chaudasaygas, Chaudesagnes, Chaudesayges, Chaudes-Aigue, Chaudesaygues, Chaudesagnes, Chaudesaygues. *Chaudesaignes*.  
 Chaud-Aurellhie, Chaudcauillhie, Chaudaurrellhie, Chaud-Saurellhie. *Chaud-Oreille*.  
 Changier. *Le Chaucier*.  
 Chauffour. *Le Chauffour*.  
 Chauffour. *Le Cheyrol*.  
 Chaula. *Chaule*, *Le Cheyla*.  
 Chaudesaignes. *Chaudesaignes*.  
 Chaule. *Chaule*.  
 Chaulbagnet. *Chaulbagnet*.  
 Chaulmette. *Le Chaumet*, *La Chaumette*.  
 Chaulmon. *Chaumon-de-Brauviel*.  
 Chaule. *Chaule*.  
 Chaulo, Chaulou. *La Choulou*.  
 Chauv. *La Chau*.  
 Chaum. *Le Chaumet*.  
 Chaumagiran. *Chamagiran*.  
 Chaumano. *Chaumano*.  
 Chaumano Sobra. *Chaumano-Haut*.  
 Chaumano Sotra. *Chaumano-Bas*.  
 Chaumazelles. *La Chaletre*.  
 Chaumazelles, Chaumazilles. *Chaumaselles*.  
 Chaumet. *Le Chaumet*, *Lauchauvet*.  
 Chaumeils. *Chaumeils*.  
 Chaumeilh. *Le Chaumet*.  
 Chaumeilh, Chaumeilhes, Chaumeilh, Chaumeilz. *Chaumeils*.  
 Chaumeilz, Chaumet. *Le Chaumet*.  
 Chaumel. *Le Chaumet*.  
 Chaumelz. *Chaumeils*.  
 Chaumels. *Lauchauvet*.  
 Chaumelz. *Le Chaumet*.  
 Chaumerles. *Chaumeils*.  
 Chaumète, Chaumetta. *La Chaumette*.  
 Chaumezelles. *Chaumezelles*.  
 Chaumil. *Le Chaumet*.  
 Chaumona. *Chaumoune*.  
 Chaumon de Bessa. Besse. *Chaumont-de-Besse*.  
 Chaumon de Branviel. *Chaumont-de-Brauviel*.  
 Chaumont. *Chaumont-de-Besse*, *Le Mont*.  
 Chaureynes. *Le Revel*.  
 Chaugier. *Le Chanzier*.  
 Chausynes, Chaussines. *Le Revel*.  
 Chausenac. *Chausseac*.  
 Chausse. *Le Moulin-de-Besse*.  
 Chaussé. *Le Chausse*.  
 Chausseacus, Chausseac. *Chausseac*.  
 Chauvinihac. *Chabignac*.  
 Chauv. *La Chauv*, *La Chaud*.  
 Chavada. *La Charade*.  
 Chavada, Chavade, Chavadès. *La Charade*.  
 Chavadès. *Les Charades*.  
 Chavahacum. *Chavagnac*.  
 Chevalaria d'Artigas, Chavalaria, Chavalarie, Chavalayria. *La Chevalerie-d'Artigas*.  
 Chavanel. *Chabanole*.  
 Chavanbac, Chavanbacum. *Chavagnac*.  
 Chavaniac. *Le Bois-de-Chavagnac*.  
 Chavaniacum. *Chavagnac*.  
 Chavano. *Chavano*.  
 Chavanoles. *Chabanoles*.  
 Chavardia. *La Chavardie*.  
 Chavaroche. *Le Marliou*.  
 Chavatjas. *Le Sauvage*.  
 Chevasseuilh. *Le Moulin-de-Riom*.  
 Chavecharreye. *Chave-Chavreye*.  
 Chaveole. *Cheriale*.  
 Chavergues, Chaverguho, Chaverguic. *Chavergue*.  
 Chaverrine. *Chavergue*.  
 Chavers. *Claviers*.  
 Chaveyrol, Chaveyret. *Charvrol*.  
 Chaviale. *Charvial*.  
 Chaviers. *Claviers*.  
 Chavieyret. *Charviret*.  
 Chavrespine. *Chabrespine*.  
 Chay. *Le Cher*.  
 Chayla. *Le Cheyla*.  
 Chaylada. *Cheylade*, *Le Cheyladet*.  
 Chaylanes, Chaylanne, Chaylana. *Cheylanne*.  
 Chaylar. *Le Cheylat*.  
 Chaylar, Chaylat. *Le Chaylar*.  
 Chaylat. *Le Cheylat*, *Le Cheyla*.  
 Chaylet. *Le Chaylet*.  
 Chayllade, Chayllades. *Cheylade*.  
 Chayllana. *Cheylanne*.  
 Chayllar. *Le Chaylar*.  
 Chaynsele. *Chomsele*.  
 Chayrac. *Chaussac*.  
 Chayral, Chayraille, Chayralin, Chayrals. *La Chevade*.  
 Chayraltar. *Chiraltat*.  
 Chayralx. *La Chevade*.  
 Chayralz. *La Cheyrelle*.  
 Chayrol. *Le Cheyrol*.  
 Chayrolz. *Chirois*.  
 Chayronzas. *Les Cheyrouses*.  
 Chayrozaz. *Les Cheyrouses*.  
 Chayroze. *Cheyrouse*.  
 Chayssiols, Chayssiolt. *Cheysiolt*.  
 Chaza. *La Chaze*, *L'Estillols*.  
 Chazainhe. *Chazelles*.  
 Chazal. *Le Chazal*, *Le Chezal*, *Les Chazeaux*.  
 Chazal-Manche. *Le Chezal*.  
 Chazalas. *Chazelles*.  
 Chazalis. *Les Chazeaux*.  
 Chazalloux. *Chazelloux*.  
 Chazalos. *Le Chazal*.  
 Chazalons, Chazaloux. *Chazelloux*.  
 Chazals. *Le Chazal*, *Les Chazeaux*, *La Chevade*, *Le Chezal*.  
 Chazas. *Les Chazes*.  
 Chazas (Rivus). *L'Estillols*.  
 Chazauls. *Les Chazeaux*.  
 Chazaux. *Les Chazeaux*, *Les Chazeaux*.  
 Chazelas, Chazellas, Chazellas-sur-Croansa. *Chazelles*.  
 Chazelloux, Chazelous. *Chazelloux*.  
 Chazes. *Les Chazes-Basses et Hautes*.  
 Chazetas, Chazetes. *Les Chazettes*.  
 Chazos (Rivus). *L'Estillols*.  
 Ché. *Le Cher*.  
 Chebiantx. *Les Chebiantx*.  
 Chebrelliac. *Chabreillac*.  
 Cheilad. *Le Chaylar*.  
 Cheilade. *Cheylade*.  
 Cheiladet. *Le Cheyladet*.  
 Cheilane, Cheilanne. *Cheylanne*.  
 Cheilar. *Le Cheyla*.  
 Cheillard. *Le Chaylar*.  
 Cheillade. *Cheylade*.

- Cheillar. *Le Chaylar.*  
 Cheillet. *Le Chaylet.*  
 Cheinebeur. *Chambeuil.*  
 Cheir de Caro. *Le Chay-de-Carry.*  
 Cheir de Vergue. *Le Chay-de-Vergue.*  
 Cheirer, Cheirier. *Le Cheyrier.*  
 Cheirier. *La Cheyrelle.*  
 Cheirol. *Le Cheirol.*  
 Cheirols. *Le Chiral.*  
 Cheirouses. *Les Cheyrouses.*  
 Cheiroux, Cheirouze. *Cheyrouse.*  
 Cheirouzes. *Les Cheyrouzes.*  
 Cheirs. *Le Chey-de-Vergue.*  
 Cheiryer. *Le Cheyrier.*  
 Cheis. *Le Chey-de-Vergue.*  
 Cheïssol. *Cheyssiol.*  
 Cheix. *Le Cher.*  
 Cheix-Cary. *Le Chay-de-Carry.*  
 Cheizac. *Cheissac.*  
 Chelados. *Cheylade.*  
 Chellana. *Cheylanue.*  
 Chellat. *Le Chaglat.*  
 Chelviuic. *Chaltriguac.*  
 Chemahce. *Chez-Malice.*  
 Chemaliers. *Chamalière.*  
 Chens (La). *Lachens.*  
 Cheny. *Chanq.*  
 Cher. *Le Chay, Le Chéix, Le Chey.*  
 Cherals. *Cheirals.*  
 Cherange, Cheranges. *Cheyrange.*  
 Cherbriat. *Chavbiac.*  
 Cher de Carre. *Le Chay-de-Carry.*  
 Chermote. *La Chermotte.*  
 Cherols. *Chérol.*  
 Cherouse. *Cheyrouse.*  
 Cherouses. *Les Cheyrouses.*  
 Chers. *La Chapelle-da-Cantal.*  
 Chor Soubro. *Le Cher-Soubro.*  
 Cher Soutra, Soutro, Chers Soustro. *Le Cher-Soutro.*  
 Chervol. *Les Chagrols.*  
 Chesaulx, Chesaulz. *Les Chazeaux.*  
 Chesial. *Cheyssiol.*  
 Cheslade. *Cheylade.*  
 Chesmenet. *Chez-Meuet.*  
 Ches Rignail. *Chez-Rigail.*  
 Chestreuat. *Chasternac.*  
 Cheugier. *Le Chauzier.*  
 Cheulze. *Cheule.*  
 Chevalario. *La Chevalerie.*  
 Chevaps. *La Chevade.*  
 Chevreur. *Le Chalvret.*  
 Chey de Carre, Carry, Quare. *Le Chay-de-Carry.*  
 Chey de Vergue. *Le Chey-de-Vergue.*  
 Cheylad. *Le Cheyla.*  
 Cheylaide. *Cheylade.*  
 Cheylana, Chey-Lane, Cheylauna, Chey-Lanne, Cheyllana. *Cheylanue.*  
 Chey-Lar. *Le Cher-Laigüe.*  
 Cheylar. *Le Cheylat.*  
 Cheylard. *Le Cheyla, Le Cheylat.*  
 Cheylard-en-Auvergne. *Le Chaylar.*  
 Cheylat. *Le Cheyla, Le Cheylat.*  
 Cheylata. *Cheylade.*  
 Cheyllard. *Le Chaylat.*  
 Cheyranges. *Cheyrange.*  
 Cheyres. *La Cheyre.*  
 Cheyrol. *La Chevade.*  
 Cheyrols, Cheyrolz. *Le Chiral.*  
 Cheyrolz (Podium). *Les Chyrols.*  
 Cheyrossas, Cheyrossa, Cheyrossas. *Cheyrosse. Les Cheyrouses.*  
 Cheyrouge. *Cheyrange.*  
 Cheyrousas, Cheyrouse. *Les Cheyrouses.*  
 Cheyrouse. *Cheyrouse.*  
 Cheyrouses. *La Chairouze.*  
 Cheyroutes. *Les Cheyrouses.*  
 Cheyrouze. *Cheyrange.*  
 Cheyrouzes. *Le Bois-de-Cheyrouzes.*  
 Cheyroz. *Les Chayrols.*  
 Cheyrozias. *Cheyrouse.*  
 Cheyssac, Cheyssat. *Cheyssac.*  
 Cheyssiols, Cheyssiol. *Cheyssiol.*  
 Chez. *Le Cher-Blanc.*  
 Cheza. *La Chaze.*  
 Chezals. *Le Chazal, Les Chazeaux.*  
 Chez de Carre. *Le Chay-de-Carry.*  
 Cheze, Chezes. *Les Chaises.*  
 Chez-Soubre. *Le Cher-Soubro.*  
 Chiallat. *Giraltat.*  
 Chiandijot. *Champdiot.*  
 Chiatoux. *Chatours.*  
 Chiaze, Chiazes. *Les Chazes.*  
 Chié. *Le Chay, Le Chéix, Le Cher.*  
 Chier. *Alquier, Le Chay, Le Cher, Le Chéix, Le Cher-Soubro.*  
 Chierblanc. *Le Cher-Blanc.*  
 Chier de Carre. *Le Chay-de-Carry.*  
 Chier de Chabanus. *Le Chay.*  
 Chier Leo. *Le Chier.*  
 Chier Locarre. *Le Chay-de-Carry.*  
 Chier Reynaill. *Chez-Reynal.*  
 Chier Soubro. *Le Cher-Soubro.*  
 Chièse. *Les Chaises.*  
 Chiéule. *Chieules, Cheule.*  
 Chieza. *La Chéze.*  
 Chiezas. *Les Chaises.*  
 Chièze. *La Chéze, Les Chaises.*  
 Chilaco. *Chilac.*  
 Chiral. *Chirois, Chirois.*  
 Chiratz. *Le Chiral.*  
 Chirat. *Chirac.*  
 Chirouze. *Cheyrouse, Le Bois de Cheyrouze, Chirois.*  
 Chizal. *Le Chiral.*  
 Chizonlet, Chizoules. *Chizolet.*  
 Choze. *La Chaze.*  
 Chomail, Chomeitz, Chomels. *Le Chaumeil.*  
 Chomeiz. *Chaumeils.*  
 Chonmt. *Renouciers.*  
 Choreillie, Chorelle, Chorellie. *Chorille. La Chourlie.*  
 Chossenat. *Chaussenac.*  
 Chou (Lo). *Malbet.*  
 Chouillou, Choulo. *La Choulou.*  
 Choumail. *Chaumeils.*  
 Choumazelles. *Chaumazelles.*  
 Choumeil. *Le Chaumeil.*  
 Choumeills. *Les Chaumeils.*  
 Choumeills, Choumeiz. *Chaumeils.*  
 Gboumels. *Les Chaumeils.*  
 Choumeiz. *Le Chaumeil, Chaumeils.*  
 Choumes. *Le Chaumeil.*  
 Choumezelles. *Chaumezelles.*  
 Choumilz. *Chaumeils.*  
 Chourely, Chourey, Chourey, Choursi. *Chourssy, Choursy.*  
 Chovelie. *La Chourlie.*  
 Chyralta, Chyraulta. *Giralta.*  
 Cibiel. *Le Cibial.*  
 Ciel, Cier. *Le Cher.*  
 Cinaubry. *Cinq-Arbres.*  
 Cinois. *Linols.*  
 Cinq Albres, Cinqarbre, Cinqualbres, Cinq-quarbres. *Cinq-Arbres.*  
 Cisternas, Cisterne, Cisternez. *Cisternes.*  
 Cistreiras, Cistrères, Cistreyras. *Cistrères.*  
 Clacques. *L'Esclache.*  
 Cladines. *Escladines.*  
 Claiziels. *Le Clergial.*  
 Clamezirau, Clamogirand. *Clamogirau.*  
 Clamoue, Clamont. *Clamoux.*  
 Clapiès. *Le Clapier.*  
 Clariz. *Clavis.*  
 Clarnias. *Chat-Redonde.*  
 Clas. *Cas, Las Clas.*  
 Clatera, Clatussa. *Chatusse.*  
 Clan, Clauf. *Le Claux.*  
 Claugié, Claugiel, Claugier, Claugieu. *Le Clausier.*  
 Clan Magiran, Clan Magirand, Clamagiran. *Clamagiran.*  
 Claus. *Le Clau, Us Claux.*  
 Clausa. *Las Clause, L'Esclause.*  
 Clausades. *Les Clauzades.*  
 Claus del Lavadou. *Le Cliau.*

- Clausel. *Le Clauzel*.  
 Clausel. *Le Clauzel, Clauzels, Esclauzels*.  
 Clauselz. *Le Clauzet, Esclauzels*.  
 Clauzet. *Les Clauzets*.  
 Clausès. *Le Claux*.  
 Claustrès. *Les Clastres*.  
 Claux. *Le Bois-da-Claux, Esclaux, Le Clau*.  
 Claux de Gaston. *Gaston*.  
 Claux del Caylar. *Le Cayla*.  
 Claux-Magiran. *Clamagiran*.  
 Clauzas. *Les Clauses*.  
 Clauzel. *Esclauzets*.  
 Clauzeboux. *Le Clauzeboux*.  
 Clauzelz. *Les Clauzets, Le Clauzet, Les Clauzels*.  
 Clauzelz de Basset. *Les Clausels-de-Basset*.  
 Clauzez. *Esclauzels*.  
 Clavayras, Claveiras, Claveires. *Clavieres*.  
 Claveria, Claverias, Claveris, Clavers, Clavetia, Claveyr, Claveyras, Claveyres, Claveyrie, Claveyrre, Claviès, Clavieyre, Clavieyras, Claveires. *Clavieres*.  
 Clèda. *Le Bois-de-la-Clède*.  
 Clèdas. *La Garderie*.  
 Clède. *La Clèdolle, La Clède, La Car-dorie, Le Bois-de-la-Clède*.  
 Clèdes. *La Carderie*.  
 Clère (Le). *Insac*.  
 Clergiau. *Le Clergial*.  
 Clervillie. *La Choullie*.  
 Clidelle. *La Clidelle*.  
 Clòp. *Le Claux-du-Plano*.  
 Clos. *Esclauzels*.  
 Clot. *Les Clauzets*.  
 Clot infra. *Le Claux du Plano-soutro*.  
 Clouch. *Les Cloux*.  
 Cloeqs. *Le Clout*.  
 Cloud. *Les Clausels*.  
 Clous. *Le Clout*.  
 Clousques. *Les Clouques*.  
 Clout. *Les Clausels*.  
 Clout, Cloux. *Eserous*.  
 Cloux. *Esclaux*.  
 Clouzelz-de-Basset. *Les Clausels-de-Basset*.  
 Cluas. *Le Claux*.  
 Clusa, Cluza. *La Cluse*.  
 Clusas. *Les Cluzels*.  
 Clusa. *La Cluze*.  
 Cluze. *La Cluse*.  
 Cluzellum. *Les Cluzels*.  
 Clydelle. *La Clidelle*.  
 Coas (Los). *Les Couos*.  
 Cobz. *Les Cols*.  
 Cochoines. *Les Cochoniès*.  
 Codamino. *La Condamine*.  
 Codaze, Codazè. *Le Moulin-de-Quadaze*.  
 Codebessous. *Codebesson*.  
 Codere. *Le Coudere, Le Coudert*.  
 Coderc de la Roda. *Le Couderc-de-la-Rode*.  
 Coderci. *Escoudere*.  
 Codereq. *Le Coudere*.  
 Codercz. *Escoudere*.  
 Codonié. *Le Coudonnier*.  
 Codors. *Le Coudour*.  
 Coeilhès. *Les Coucilles*.  
 Coffanhal. *Coffinhal*.  
 Coffenv. *Couffeur, m<sup>is</sup>*.  
 Colliguet, Colliguet. *Couffiguet*.  
 Coffin. *Cofolin*.  
 Coffinal. *Coffinhal*.  
 Coffinh. *Couffins*.  
 Coffinhac, Coffinbial. *Coffinhal*.  
 Coffinz. *Couffins*.  
 Coffuth. *Cassics*.  
 Coffin. *Couffins*.  
 Coffinhal. *Coffinhal*.  
 Cofore. *Le Couffour*.  
 Cogeire. *Les Cayères*.  
 Cogne. *Conné*.  
 Cogossacum. *Cougoussac*.  
 Coguentrie. *La Coquenie*.  
 Coguyassou. *La Ganie*.  
 Cobefryc. *Les Courriers*.  
 Cohen. *Le Coin*.  
 Coheyras, Coheyras, Coheyras, Coheyrès. *Les Courriers*.  
 Coien. *Le Coin*.  
 Coilh. *Le Col de Cabre, Cols*.  
 Coing, Coinq. *Le Coin*.  
 Coin Soubro et Soutro. *Le Coin-Soubro et Soutro*.  
 Col. *Cols*.  
 Colandre. *Colandres*.  
 Colandres Soutro. *Colandres-Soutro*.  
 Colanges, Colangias. *Les Collanges*.  
 Colborieu, Colborin, Colbornia. *Combourieu*.  
 Cole (La). *Cas*.  
 Coleigna. *Cologne*.  
 Colen. *Colin*.  
 Colena, east. *Cologne*.  
 Colenheta, Colenheto, Colenhette. *Colenete, Colinette*.  
 Coley. *Colin*.  
 Coleyries. *Les Courriers*.  
 Colferral (Rivus). *Griguac*.  
 Colhola (La). *La Couhoule*.  
 Colien. *Colin*.  
 Coligneta. *Colinette*.  
 Collandre. *La Colange*.  
 Collandre, Collandres. *Colandres*.  
 Collandres Soutro. *Colandres-Soutro*.  
 Collangia. *Collanges*.  
 Collat. *La Choulou*.  
 Collies. *Esconalier*.  
 Collin. *Colin*.  
 Collinette, Collinbota. *Colinette*.  
 Collix. *Le Couil*.  
 Colluche, Collugo. *Catuche*.  
 Colognes. *Cologne*.  
 Cologneta. *Colinette*.  
 Coloigna, Coloigno. *Cologne*.  
 Coloigneta. *Colinette*.  
 Colom. *Le Colon*.  
 Colomb. *La Queyrie*.  
 Colombiers, Colombiès, Colombieyre. *Le Colombier*.  
 Colombis. *Colombriè, Le Colombier*.  
 Colomines. *Colombiès*.  
 Colomber, Colombier. *Le Colombier*.  
 Colombète. *Colinette*.  
 Colongas. *Collanges*.  
 Colonges. *La Colange*.  
 Colonghas, Colongia, Colongias, Colonjas, Colonghas. *Collanges*.  
 Coloumbière, Coloumbiès. *Le Colombier*.  
 Cols. *La Narse de Lascols, Cols*.  
 Colseyri. *Calsaci*.  
 Cols Soteyranas. *Lascols-Bas*.  
 Coltares. *Culture*.  
 Coltegeol, Coltegeyr, Colteja, Coltege. *Cuthenge*.  
 Coltige. *Le Couil*.  
 Coltina. *Culture*.  
 Coltinæ, Collinas. *Collines*.  
 Coltures. *Culture*.  
 Coltyues. *Collines*.  
 Coltyues. *Courtines*.  
 Coluber. *Le Pont-du-Colombier*.  
 Coluches, Coluge. *Catuche*.  
 Columb. *La Queyrie*.  
 Columbièr. *Le Colombier*.  
 Colynette. *Colinette*.  
 Colz. *Cols*.  
 Comalhas. *Caralès*.  
 Comb. *Les Combes, Les Coms*.  
 Comba. *La Combe, Les Combes*.  
 Comba, rivus. *La Combe*.  
 Combabesse. *Combebesse*.  
 Comba Bralba. *Combeaille*.  
 Combadeires. *La Combadière*.  
 Comba del Boisso. *La Combe-del-Bouïsson*.  
 Combadières. *La Combadière*.  
 Combaize. *Le Combal*.

- Combaletie. *La Combaldie.*  
 Combaluc. *Combalut.*  
 Combard. *Combart.*  
 Combarelles. *La Combarelle.*  
 Combarieu. *Combourieu.*  
 Comba Robbert, Combarobert, Combaroubert. *La Combe-Roubert.*  
 Combas. *Le Bois-de-la-Combe, Les Combes.*  
 Comba Serre. *Courbeserre.*  
 Combavalley. *La Combe-Vallee.*  
 Combayeri. *Combayri. Les Combairies.*  
 Combe. *La Combe, Les Combes, Le Brils.*  
 Combébasse. *Les Combes-Basses.*  
 Combébaive. *Combe-Chabres.*  
 Combe de la Faure, de la Saure. *Les Combes, mont.*  
 Combe des Puech, Puexs. *La Combe-des-Puechs.*  
 Combe d'Yssartz. *La Combe-d'Issart.*  
 Combeir. *Chambewil.*  
 Combeir Basses. *Les Combes-Basses.*  
 Combeles. *Les Combelles.*  
 Combelibeuif. *Combilibeuif.*  
 Combe-Jès-Lieux. *La Combe-des-Lieux.*  
 Combelle. *La Combelle.*  
 Combelles. *La Combelle, Les Combelles, Le Combat-Bas.*  
 Combellie. *La Combelle.*  
 Combelu. *Combalut.*  
 Combe Megère, Megière, Migeyre. *La Combe-Mouje.*  
 Combenayre, Combenegré. *La Combe-Neyre, La Combe-Neyre.*  
 Combemeyre. *La Combe-Neyre.*  
 Comberaben. *Combe-Roubert.*  
 Comberieu. *Combourieu.*  
 Combe-Robert, Comberobrer. *Combe-Roubert.*  
 Comberto. *Combert.*  
 Combes. *La Combe.*  
 Combeserre. *Courbeserre.*  
 Combetas. *La Combette.*  
 Combetorle. *La Combe-Torte.*  
 Combettes. *La Combette.*  
 Combe Varnouze. *La Combe-Bernouze.*  
 Combe-Vialze. *La Combe-Vialze.*  
 Combey-si. *Les Combairies.*  
 Combis. *Le Colombier.*  
 Comblat, Comblat-le-Château, Comblatum. *Comblat-le-Château.*  
 Comblat le Pon. *Comblat-le-Pont.*  
 Comblat-le-Soleliatge, le Soleliatge, Lessoleliatge, le Solleliatge, le Souquetliatge, le Souleliatge, le Souquetliatge. *Comblat-Soleliatge.*  
 Comblat l'Ombraige, Ombraige, Lom-
- braige, l'Ombraige, l'Ombraige, Ombraige, l'Ombraige, Lombratgi. *Comblat-l'Ombraige.*  
 Comblatz l'Ombraigestz. *Comblat-l'Ombraige.*  
 Combo. *La Combe.*  
 Comborieu. *Combourieu.*  
 Combort. *Combret.*  
 Combos. *Les Combles.*  
 Comboury. *Combourieu.*  
 Combralha. *Combraille.*  
 Combrect. *Combret.*  
 Combrelas. *Combrelhes, Combrelle. Combrellas, Combrellie, Combrellium. Combrelles.*  
 Combres. *Combret.*  
 Combros, Combrou, Combroux. *Combrous.*  
 Combru Villa. *Encombren.*  
 Combrut. *Combret.*  
 Combs. *La Combe.*  
 Condat. *Condat-en-Feniens.*  
 Commobruz. *Cumines.*  
 Comol, Comollet, Comoulet. *La Comolet.*  
 Communal. *Cuminal.*  
 Comoyssous. *Les Comoyssous.*  
 Comp. *Les Coms, Les Combes.*  
 Compains. *Compens.*  
 Companhonia. *Companie, Comparanche, Compargue, Comparaine. Comparointe, Comparonie, Comparonye, Comparouthe. La Comparonie.*  
 Comptatum. *Condat-en-Feniens.*  
 Compen, Compens. *Compain.*  
 Comperia. *La Compeirie.*  
 Compin rivus. *Le Meyrou.*  
 Compins. *Le Bois-de-Compen.*  
 Comte. *Le Conten.*  
 Comtia. *La Contie.*  
 Conba. *La Combe.*  
 Conbaldo. *La Combaldie.*  
 Coube. *La Combe.*  
 Conberas. *Combelles.*  
 Coubetes. *La Combette.*  
 Conborieu. *Combourieu.*  
 Combrela. *Combrelles.*  
 Concasti. *Concasty.*  
 Conche, Conchers. *Conches.*  
 Conda, Condae-es-Feniens, Condatum. *Condat-en-Feniens.*  
 Condamina. *La Condamine.*  
 Condaminas. *Condamyna, Condamyne. Condamines.*  
 Condat. *Condatensis parrochia, Condatum. Condat-en-Feniens.*  
 Condoues. *Condours. Le Condou.*
- Confoallene. *Confolent.*  
 Confiniou. *Confichou.*  
 Confolau, Confoulen, Confouleng, Confouleng, Confoulens, Confuili, Confuili. *Confolent.*  
 Congeyre. *Congeyrie, Congye. Les Couacriers.*  
 Conliti, Conlitie. *La Contie.*  
 Conluogol. *Cornuol.*  
 Coniasou. *La Ganie.*  
 Connaide. *Boneride.*  
 Conne aqua. *La Cone.*  
 Conortias. *Les Conorties.*  
 Conortum, Conroch, Conrociun, Conroetz, Conrots, Conrotz, Conroz. *Conros.*  
 Conpanbonia. *La Comparonie.*  
 Courits. *Coren.*  
 Couroux. *Courut.*  
 Courrut, Couruc, Courueh, Couruts. *Conrutum. Couut.*  
 Constanca. *La Constance.*  
 Costre. *Contre.*  
 Conte. *Contre.*  
 Conteil, Conten. *Le Conten.*  
 Contenssos, Contenssou, Contenssou. *Contensous.*  
 Contaleis. *Le Cantalès.*  
 Contie. *La Contie.*  
 Contin. *Le Conten.*  
 Contio. *Contitie. La Contie.*  
 Contraria, Contrarie. *Le Contrario.*  
 Contrat. *Le Contrat.*  
 Contye. *La Contie.*  
 Cophinal. *Coffinal.*  
 Copiat. *Copiac.*  
 Coqualuche. *Dornières, m<sup>re</sup>.*  
 Cor. *Cors.*  
 Corabateyre. *La Courbatière.*  
 Corailles. *Escarailles.*  
 Corain. *Coren.*  
 Corbasses. *L'Aubrespic.*  
 Corharia. *Corbières.*  
 Corhaserra, Corbaserre, Corbasserre. *Corbasseyre, Corbassira, Corbassyra. Courbeserre.*  
 Corlater. *Corbateira, Corbateyra.*  
 Corbateyre, Cor-Bateyre, Corbatyre. *La Courbatière.*  
 Corhayrettes. *Courbeyrette.*  
 Corbe. *La Gorbe.*  
 Corbe-haïsse. *Courbehaïsse.*  
 Corbeira, Corberia, Corberie. *Corbières.*  
 Corbeuly. *Le Bois-de-Corbeil.*  
 Corheyras. *Corbières.*  
 Corbier, Corbiens. *Corbière.*  
 Corbierya. *Corbières.*

Corbans, *Corbânes*.  
 Corbon (aqua). *Le Chaurica*.  
 Corehat in territorio del Puy. *Le Puy-Cornard*.  
 Corcoral, Corcorol, Corcorols, Corcorolz. *Corcorale*.  
 Corde Villa, Cordès. *Courdes*.  
 Cordenat. *Corderal*.  
 Cordessas, Cordesses. *Cordesse*.  
 Cordoas. *La Courdou*.  
 Cordosia. *Cordesse*.  
 Cordou, Cordoy. *La Courdou*.  
 Core. *Cors*.  
 Core, Coreim, Corem, Corenh. *Coreut*. *Corentj*, *Corentum*, *Corentz*. *Corci*.  
 Corjolieyre. *La Courjoul etc.*  
 Cormon. *Courmon*.  
 Corn. *Cors*.  
 Cornac. *Le Puy-Cornard*.  
 Cornacum, Cornec, Cornetum, Cornetz. *Coract*.  
 Cornegiol. *Cornuejol*.  
 Corneilhan. *Cornelian*.  
 Corneille. *La Corniche*.  
 Cornil, Cornuil. *Le Puy-Courny*.  
 Cornilh. *Coruil*.  
 Cornille. *Le Puy-Courny*.  
 Cornizières, Cornoizières. *Cornozul*. *Cornoziers*.  
 Cornuégol. *Cornuejol*.  
 Cornugières. *Cornoziers*.  
 Corregala. *La Courregale*.  
 Corregeac. *Carézac*.  
 Corriout. *Le Courricu*.  
 Corsaigne, Corsauhe. *Escoussage*.  
 Cortara. *Cortegrac*.  
 Cortials (ALS). *Le Courtial*, *Les Courtials*.  
 Cortillas. *Courtilles*.  
 Cortilias. *La Courtille*.  
 Cortine, Cortinas, Cortines. *Les Courtines*.  
 Corty. *Courty*.  
 Cortynes. *Courtines*.  
 Cortz. *Le Cros*, *Le Cors*.  
 Corum, Cory, Corz. *Cors*.  
 Cosargues. *Coussargues*.  
 Cosches. *Cocharie*.  
 Coschial. *Courchal*.  
 Cosellias. *Les Coselles*.  
 Cosergues. *Coussergues*.  
 Coseyrie. *Les Courriers*.  
 Costragues. *Coussargues*.  
 Cossanh. *Le Cassan*.  
 Cossargues. *Coussargues*.  
 Cosseguas. *Coussargues*.  
 Cosson. *Le Cassan*.

Cantal.

Costa. *La Coste*, *Las Costes*.  
 Costa Calda. *La Coste Calde*.  
 Costa Chabude, Chahus, Chabide, Chobude. *La Côte-Chabude*.  
 Costa de Peyre Vidal. *La Coste-de-Pierre-Vidal*.  
 Costah. *La Côte*.  
 Costalaze. *La Costelaze*.  
 Costalles. *Le Gaustean*.  
 Costa Rosso, Costar Rosso. *La Coste-Rousse*.  
 Costas. *La Coste*, *Les Costes*, *Les Coustas*.  
 Costas da Cassiech, Cassiech, Cassiel. *Les Costes-de-Cassie*.  
 Costas sive de Cayon rouge. *Les Costes*.  
 Costat del Pradel. *La Coste*.  
 Costat-Pautut. *Les Patus*.  
 Coste-Amourouse. *La Goutte*.  
 Coste Claude. *La Chaleire*.  
 Costo d'Est. *La Coste d'Estere*.  
 Coste del Costel. *La Côte-du-Coteau*.  
 Costa del Monteil. *La Coste-du-Monteil*.  
 Coste del Serre. *Les Côtes-de-Serre*.  
 Coste de Poutut. *Les Patus*.  
 Coste Gelline. *Gubies*.  
 Coste Guits. *La Coste-Guite*.  
 Coste Jaline, Jallines. *Gubies*.  
 Coste-Lade. *La Coste-Lade*.  
 Coste-Mousser. *Le Bois-de-la-Côte*.  
 Coste Rousse. *La Coste-Rouge*.  
 Costes (Las). *La Font*.  
 Coste Sobreune. *La Coste-Haute*.  
 Coste Souteguone. *La Coste*.  
 Côtiues podim. *Les Coultines*.  
 Cottenses. *Les Cotensous*.  
 Couadaze. *Le Mulin de Quodaze*.  
 Couboulie. *La Caboulie*.  
 Coucher. *Conchos*.  
 Couclz, Couetz, Couez. *Les Couz*.  
 Couderes. *Le Couderc*, *Escouderc*.  
 Couderes, Couders. *Le Couderc*.  
 Couders. *Escouderc*.  
 Coudert. *Le Couderc*, *Escouderc*.  
 Coudux. *Le Coulauc*.  
 Coue, Coue. *La Gage*.  
 Coueyrie, Coueyrie. *Les Courriers*.  
 Coufin. *Couffias*.  
 Couffolez, Couffoulan, Couffoulou. *Couffolent*.  
 Couffours. *L'Her*, ravine.  
 Couffroughe. *Couffrouge*.  
 Coufin-Nègre. *Le Couff-Nègre*.  
 Coufore. *Le Couffour*.  
 Coufours. *L'Her*, ravine.  
 Coufrouye. *Couffrouge*.  
 Cougoussac. *Coussaisac*.

Couheirie, Couheyré. *Les Courriers*.  
 Coulandres. *Coulandres*.  
 Coulandre Soutrre. *Coulandres-Soutro*.  
 Coulanges. *La Colange*, *Collanges*.  
 Coulein, Coulen. *Colin*.  
 Couleyriez. *Les Courriers*.  
 Coullou de Gabrials. *Le Cavallou*.  
 Coulinètes. *Colinette*.  
 Coullonges. *Collanges*.  
 Couloignette. *Colinette*.  
 Coulomb. *La Quegèle*.  
 Coulonhe. *Cologne*.  
 Coult. *Le Goul*.  
 Coultines, Coultynes. *Coltines*.  
 Coumbe. *La Combe*.  
 Coumbebesse. *Combebesse*.  
 Coumbaldie. *La Combaldie*.  
 Coumbes. *Les Combes*.  
 Coumbes Basses. *Les Combes-Basses*.  
 Coumdamine. *La Comdamine*.  
 Coune. *La Coue*.  
 Coupiat. *Copiat*.  
 Courbasse. *L'Abespie*.  
 Courbaserre. *Courbeserrie*.  
 Courbateire, Courbateyre. *La Courbatiere*.  
 Courbe (La). *La Gorbe*.  
 Courbels, Courbely, *Le Bois-de-Corbeil*.  
 Courbes. *La Gerbe*.  
 Courbeyras, Courbière. *Coubères*.  
 Courchettes. *Colinette*.  
 Courconlle. *Coucoules*.  
 Courcoussac. *Colcoussac*.  
 Courdesses. *Cordesse*.  
 Courdhuy, Couredhuy. *La Courda*.  
 Courdomie. *La Courdrie*.  
 Courdhuy. *La Courdou*.  
 Couren. *Corcu*.  
 Cougatsac. *Colcoussac*.  
 Cour-Metterie. *Cours*.  
 Cournet. *Cornet*.  
 Courneijol. *Cornuejol*.  
 Cournilhe, Cournilhie, Cournilhe. *La Cornelie*.  
 Courneijol. *Cornuejol*.  
 Courrioux. *Courrien*.  
 Coursaby. *Coussargues*.  
 Coursanhes. *La Bessogne*.  
 Coursavi. *Coussargues*.  
 Coursio. *Les Courses*.  
 Coursaby, Courssavy, Coursavys. *Coursargues*.  
 Courtégou. *Courtenge*.  
 Courthilos. *La Courtille*.  
 Courtillas. *Courtilles*.  
 Courtille, Courtilles. *Les Courtilles*, *mout*.

- Courtilhies. *La Courtille*.  
 Courlinas. *Las Courlines*.  
 Court-Serre. *Coussergues*.  
 Courtynes. *Las Courtines*.  
 Cousargues. *Coussergues*.  
 Cousches, Couschou. *Conches-Bas et Haut*.  
 Cousergues, Cousserges, Coussignes. *Coussergues*.  
 Cousta. *La Coste, Le Bois de la Coste*.  
 Cousta de Moughiel. *Montgiol, Moughiol. Le Mont-Jo e*.  
 Constalo. *Constal*.  
 Coustas. *La Coste*.  
 Coustès. *La Cousteir*.  
 Coustouly. *La Grauge-de-Coustouli*.  
 Cousty. *La Courtie*.  
 Cousygués. *Coussergues*.  
 Coutail. *Che: Reynal*.  
 Coutines. *Coltines*.  
 Coutures. *Colture*.  
 Couvian. *Cambian*.  
 Couzergues, Couzerguès. *Coussergues*.  
 Couzet. *Le Croizet*.  
 Covaliou. *Le Cayou*.  
 Coyan. *L'Yggale-du-Cayan*.  
 Coyée. *Les Cayeres*.  
 Coyles. *Les Couets*.  
 Coymies. *Les Coynes*.  
 Coytes. *Les Couets*.  
 Crausac. *Creyssac*.  
 Craissensac. *Cressensac*.  
 Crandele, Crandella, Crandelle, Crantelle. *Crandelles*.  
 Crasac. *Creyssac*.  
 Crausinus Superior. *Crausi-Soubro*.  
 Crausi Sobra. *Crausi-Soubro*.  
 Crausi Sotra. *Crausi-Soutro*.  
 Craust. *Le Cou de la Croux*.  
 Crausy Bas, Crausy Sotra, Soutre. *Soutro. Crausi-Soutro*.  
 Crausy Soubro, Soubro. *Crausi-Soubro*.  
 Crauzi. *Crausi-Soutro*.  
 Crayspiac. *Crespiat*.  
 Crehaor, Crebacorium. *Crebecuer. Crece-Cœur*.  
 Creissac. *Creyssac*.  
 Creissensac. *Cressensac*.  
 Crudele, Crandelles. *Crandelles*.  
 Crenae. *Crenac*.  
 Cresensac. *Cressensac*.  
 Crespiac, Crespiacum. *Crespihae. Crespiat*.  
 Cresponnès, Cresponnez, Crespounce. *Crespauc*.  
 Cressac. *Creyssac*.  
 Cressonsac. *Cressensac*.  
 Crestard. *Crehard*.  
 Crestas. *Les Crestes*.  
 Crestels Barta. *Crestels, chat*.  
 Cretas. *Crètes*.  
 Creveuer, Crevequer. *Crève-Cœur*.  
 Creysahac. *Creyssac*.  
 Creyssac. *Creyssaco. Treyssac, m<sup>o</sup>*.  
 Creyssacum. *Creyssac*.  
 Creyssensac. *Cressensac*.  
 Grieveuer. *Crere-Cœur*.  
 Cripilac. *Geopiliac*.  
 Crispac. *Crespiat*.  
 Croa. *Le Cros*.  
 Crobilou. *Cornéjol*.  
 Crois. *La Croix*.  
 Croisat. *Le Crouzat*.  
 Croix de la Peyre. *Pierre. La Croux*.  
 Croix de la Potarassa. *Croix-de-la-Potarasse*.  
 Croix del Gorgi. *La Croix-des-Anders*.  
 Croix del Moreses. *La Croix-des-Moreses*.  
 Croix Malhet, Malhis. *L'Arbee-de-Croux-Mali*.  
 Cromeria. *Cromières*.  
 Cronogeyra. *Cornuzieres*.  
 Croppilac. *Grupiliac*.  
 Cros. *La Croix, Cors, Cros, Le Cros-de-Bouhan, Cros-de-Montamat, Cros-de-Montvert*.  
 Cros del Rieu. *Le Cros-du-Rieu, m<sup>o</sup>*.  
 Cros de Peignières. *Crossoubz-Montvert. Cros-de-Montvert*.  
 Cros du Coing, Coïnt. *Con. Cong. Le Cros-du-Coïn*.  
 Cros, Crosa. *Les Croges*.  
 Crosa Gota, Crosagnota. *La Crosse-Goutte*.  
 Crosapeyra. *Cropieres, Esrompeyre*.  
 Crosa Peyra Solrana, Sotrana. *Escompeyre-Soubro et Escoupeyre-Soutro*.  
 Croscahier. *Le Crosatier*.  
 Crose. *Les Croges*.  
 Crosergues. *Coussergues*.  
 Croses, Crosset. *Le Croizet*.  
 Croselam. *Le Crouzet*.  
 Croselz. *Le Croizet*.  
 Crosset. *Le Croizet*.  
 Crossebeira, Cros Soubeyro. *Le Cros-Haut*.  
 Crosun Montisviridi. *Cros-de-Montvert*.  
 Crosutz. *Crozut*.  
 Crosy-Soutre. *Crausi-Soutro*.  
 Crot. *La Croix*.  
 Crotas, Crotés, Croutte, Crouttes. *Croûtes*.  
 Crotz. *La Croix, La Croux*.  
 Crotz de Bessons. *La Croix-des-Ols*.  
 Crotz de Morze. *La Croix*.  
 Crou. *Le Gros*.  
 Croumadiet. *La Couolet*.  
 Crouselias. *Crosclias*.  
 Crouz. *La Croux*.  
 Croux. *La Croix, La Croux, La Croix. R.: La Croix-de-l'Arbe*.  
 Croux de Peyros. *La Croix-de-Pierre*.  
 Cripilac. *Geopiliac*.  
 Crouzac. *Le Crouzat*.  
 Crouzade. *La Croisade*.  
 Crouzal. *Le Crouzat*.  
 Crouzes. *Crouzet. Crouzex. La Croix*.  
 Crox. *La Croux*.  
 Croysahac. *Creyssac*.  
 Croz. *La Croix*.  
 Croza. *La Crose. Les Croxes*.  
 Crozade. *Les Croisades, La Crouzade*.  
 Croza Gota. *La Crosse-Goutte*.  
 Crozas. *Les Crozes*.  
 Crozat. *Les Crouzat, Les Crozes*.  
 croze. *Les Crozes*.  
 Croze-Goutte. *La Crosse-Goutte*.  
 Crozel. *Le Croizet*.  
 Croze-Peyre. *La Crosse-Peyre*.  
 Croze-soub-Font-Freyde. *Les Croges*.  
 Crozes. *Les Crozes, Le Croizet*.  
 Crozes (Les). *Le Batarel*.  
 Crozet, Crozets, Crozet. *Le Croizet*.  
 Crozi sublus Montamat. *Cros-de-Montamat*.  
 Crozum. *Le Croizet*.  
 Cruxoilet. *L'Escure*.  
 Cuberta. *La Couverte*.  
 Cubilhoux, Cubilloux. *Escubillon*.  
 Cucia. *Cuciaum. Cusac*.  
 Cueilha. *Le Bois-de-la-Queuille*.  
 Cueilha, Cueilhas. *Cuelha. Las Cuelles*.  
 Cuelha. *Carthes, La Queuille-Soubroune*.  
 Cuelhae. *Cuelhar*.  
 Cuelhos, Cuelle. *Cuelhes*.  
 Cueilar. *Cuillios*.  
 Cullareum, Cullurio, Cufurcos. *Culfureum. Le Couffour*.  
 Cagassas. *Cagasse*.  
 Culas. *La Queuille-Soubroune*.  
 Culhols. *Silhol*.  
 Cullios. *La Queuille-Soubroune*.  
 Culol. *Cucols-Haut*.  
 Cultinae. *Cultynes. Coltines*.  
 Cunnasele. *Cunasele*.  
 Cumba. *La Combe*.  
 Cumbas. *La Combe. Les Combes*.  
 Cumbredae. *Combrelles*.  
 Cumbret. *Combret*.

Cumeget, Cumenges, Cumeughet, Cumenjet, Cumenyet, *Cumeget*.  
 Cuminaultz, Cuminauly, Cumineaulz, *Cumines*.  
 Cunaquet, *Cyuaquet*.  
 Cur, *Cors*.  
 Curaboursa, Curabourso, *Curbourso*.  
 Curada, *La Curade*.  
 Curaire, *Curieres*.  
 Curallez, *Curalbez*.  
 Curbourse, *Curbourse*.  
 Cureyras, Cureyres, Curieras, Curieyres, Currieres, *Curieres*.  
 Curtinae, *Courtines*.  
 Cusacum, *Cussac*.  
 Cusas (Rivus), *Billières*.  
 Cussa, *Cussac*.  
 Cussac, *Custrat*.  
 Cussach, *Cussac*.  
 Cussaëus (Rivus), *Cussac*, R.  
 Cussacum, Cussait, Cussat, Custiat, *Cussac*.  
 Cusset (Le), *La Pille*.  
 Cuszac, *Cussac*.  
 Cuze, *Le Cuze*.  
 Cuzels (Le), *Renouziers*.  
 Cuzene (Podium), *L'Aggade-du-Cayan*.  
 Cuzialat, *Cazulat*.  
 Cuzol, *Le Cuzo*, *La Cuze*, *Le Cuzol*.  
 Cuzoloux, *Le Cuzoloux*.  
 Cuzou (Rivus), *Aubespeyres*, *Le Cuzou*, *Le Cuzol-Bas*.  
 Cuzn, *Le Cuzé*.

## D

Dac-Bas, *Le Dat*, m<sup>m</sup>.  
 Dajudo, *La Roche*.  
 Daissez, *Daisses*.  
 Dajuda, Dajudor, Dajudon, Dajulour, *La Roche*.  
 Daleyran, *Le Valeyran*.  
 Dallact, *Le Fayet*.  
 Dalleyrand, *Le Valeyran*.  
 Dalmagne, Dalmaizies, *Las Dalmagies*.  
 Dalraisse, Dalraisse, Dalrausa, rivus, *La Rance*, riv.  
 Daluoys, *Lucys*.  
 Dama, *La Dame*.  
 Damaison, *Dix-Maisons*.  
 Damas (nemus), *Les Mases*.  
 Daudener, *Mercaeur*.  
 Daniso, Danisolz, Danissa, Danissou, *Couffins*.  
 Dantochurif, *Entre-deux-Rieux*.  
 Danysou, Danysse, Danysso, *Couffins*.

Dardena, *Dardène*.  
 Dardenne, *L'Ardenne*, forêt.  
 Darnitz, Darniv, *Darnis*.  
 Daron, *Aron*.  
 Darsac, *Arsac*.  
 Darsas, *Arses*.  
 Darsas, Darsse, *La Darse*.  
 Das, *Au Dat*.  
 Dascolz, *La Dascols*.  
 Dat-Bas, *Le Dat*, m<sup>m</sup>.  
 Dat Sobeyra, Soubeyra, Soubeyre, *Le Dat Soubeyrol*.  
 Dat Soubrebas, Dat Soubstoyra, *Le Dat*.  
 Dat Souleira, *Le Dat-Soubeyrol*.  
 Datum, *Au Dat*.  
 Datum inferius, *Le Dat*.  
 Daulosse, *Besse*.  
 Daufine, Dauphini, *La Dauphine*.  
 Dayme, Daymes, *La Dîme*.  
 Daysses, *Daisses*.  
 Debalhergues, *Vaïergues*.  
 Debaudeneche, *La Dolbadineche*.  
 Debeut, *L'Eldebert*.  
 Debevers, *La Revers*.  
 Deboulade, Deshoulade, *La Déboulade*.  
 Decaytivel, *Les Caytiviers*.  
 Decros-Dyane, *Cardiane*.  
 Deffonte, *La Fon*.  
 Degneyrie, *La Dignerie*.  
 Deisses, Deissès, *Daisses*.  
 Dejo, *Le Pucé-Jou*.  
 Delbadeneche, *La Dolbadineche*.  
 Delbosquet, *Le Bousquet*.  
 Delchier, *Le Cber*.  
 Deldou, *Daudé*.  
 Delectz, *Les Delets*.  
 Delhae, *Dilhac*.  
 Delpuech, *Le Pucé*.  
 Deltel, *La Baye-du-Tel*.  
 Delspalier, *Le Patier*.  
 Delvert, *Le Devert*.  
 Delze, *La Soulaue-Grande*.  
 Denbere, *Aubort*.  
 Den-Bordes, *Embordes*.  
 Denpallès, *Palhes*.  
 Den-Rouch, *L'Outre*.  
 Denscyria, Dentarie, Denteria, Denteyria, Denteyrie, Denteyrio, Denteyria, *La Deuterie*.  
 Deones (villa), *Las Dour*.  
 Départ de Cheffiane, *Le Départ-de-Chez-Fiane*.  
 Depeis, *Pers*.  
 Depeyregary, *La Peyre-Gary*.  
 Deplescamps, *Plescamps*.  
 Depoleme, *Poline*.  
 Depuech-Brossos, *Le Pucé-Roussos*.

Deque, *La Soulaue-Grande*.  
 Dorniv, *Darnis*.  
 Desabal, *Laual*.  
 Descarga, *La Decharge*.  
 Descarga, Descargua, *La Descharge*.  
 Descolz, *La Daacols*.  
 Desjudon, *La Roche*.  
 Dessiliau, *Estillols*.  
 Detze, *La Soulaue-Grande*.  
 Denkt, *Dèzes*.  
 Deux-Maisons, *Dix-Maisons*.  
 Devaudeneche, *La Dolbadineche*.  
 Deves, *Le Derès*, *La Derèze*.  
 Deveza, *La Derèze*.  
 Deveza de Brugoyros, Brugeyroux, *La Derèze-Brugeyrouz*.  
 Deveza de Clermont, *La Derèze*.  
 Devezas, *Les Derèzes*.  
 Deymas, *Daymas*.  
 Deyme, *La Dîme*, m<sup>m</sup>.  
 Deyne, *La Deyne*.  
 Deyniard, *Daymas*.  
 Deyrodiane, *Cardiane*.  
 Dezas, Dezas, *La Côte-de-Dèze*.  
 Dhoiré, *La Doire*.  
 Diana, Diane, Dianne, *Diemie*.  
 Diez, *Diecs*.  
 Dieloux (rivus), *La Violette*.  
 Diena, Diene, *Diemie*.  
 Digerbes, *Gerbes*.  
 Dighou, Dighoy, Digou, *Dijou*.  
 Dillac, *Dilhac*.  
 Dimaison, Dimeson, *Dix-Maisons*.  
 Dinbar (La), *Ludignac*.  
 Diquefol, Diquosal, *Viquefols*.  
 Dizen, Dizes, *La Viste*.  
 Doignon, *Le Doignon*.  
 Dolmagies, Dolmagios, *Las Dolmagies*.  
 Dolmas, *Le Mas*.  
 Dolons, Dolloutz, *Las Douleur*.  
 Domaill, *Domal*.  
 Domanic, *Danvinge*.  
 Domdas, *L'Étang-de-Daudes*.  
 Domézies, *Las Dalmagies*.  
 Domeuge, Domeugri, *Domingri*.  
 Domet, *Domal*.  
 Domie, *Domnis*.  
 Domigie, *Dominge*.  
 Domis, Domisem (villa), *Domis*.  
 Dompouon, *Le Doignon*.  
 Dompunium, *Noudan*.  
 Domral, *Domal*.  
 Dombus (Castrum de), *Les Maisons*.  
 Domus Nova, *La Maison-Neuve*.  
 Dona, *Donues*.  
 Donadien, Donadyen, *Donnadia*.  
 Donanone, Donanent, *Donnemit*.  
 Douda, *L'Étang-de-Doudes*.



- Donda. *Dondes.*  
 Dondas. *L'Étang-de-Dondes.*  
 Doudes. *La Pille.*  
 Douneuc. *Dommeuit.*  
 Douhas. *Douces.*  
 Douho. *Le Doignon.*  
 Douna. *Douces.*  
 Doune (La). *Landouces.*  
 Donnencut. *Donneuit.*  
 Dordoigne. Dordona. Dordouba. Dordouhe. Dordonia. Dordonum. Dordouque. Dornomia. Dornonia. Dornonia. *La Dordogne.*  
 Doseal. Doscas. Dosoas. *Dousques.*  
 Dosverges. *Les Deux-Verges.*  
 Dotz. *Au Dat.*  
 Douhalbeinche. *La Dolbadinche.*  
 Doubauc. *Les Veissières.*  
 Douciart. *Le Douart.*  
 Douch (Les). Douetz. Douet. *Las Doux.*  
 Douhart. *Le Douart.*  
 Dougas. *Douïges.*  
 Douhadeneche. *La Dolbadinche.*  
 Doulous. Doulots. Doulouz. *Las Doulonx.*  
 Doulvadeneche. *La Dolbadinche.*  
 Doumagies. *Les Dalmagies.*  
 Doumail. Doumal. *Domal.*  
 Doumergie. Doumerguie. Doumerquie. *La Doumerguie.*  
 Doumie. Doumitz. Doumy. *Domnis.*  
 Doune. Dounes. *Douces.*  
 Donnion. *Le Doignon.*  
 Doungues. *Dousques.*  
 Dourdogne. Dourdouiniere. Dourdouinia. *La Dordogne.*  
 Douzjouquet. *Dousques.*  
 Douz. *Douze.*  
 Douz-Verges. *Les Deux-Verges.*  
 Douza. *Douze.*  
 Doyre. *La Doire.*  
 Doze. *Douze.*  
 Draghae. *Brageac.*  
 Draughes. Draughes. *Les Branges.*  
 Drayt. *La Dret.*  
 Drech. *La Dret.*  
 Drectz. *La Dret.*  
 Dred. *Drils.*  
 Dreilh. Dreilhe. Dreille. Dreilhe. *Le Drillier.*  
 Dredhoet. Dredhiet. *Le Dredillet.*  
 Dreils. Dreilz. *Drils.*  
 Drel. *Le Drel.*  
 Drels. Drelh. *Drils.*  
 Drelher. *La Frigivalle. Le Drillier.*  
 Drelhet. *Le Dredillet.*  
 Drelhet. Drelhier. *Le Drillier.*  
 Drelhs. *Drils.*  
 Drelhi. Drelhier. *Le Drillier.*  
 Drelhet. Drelhet. *Le Dredillet.*  
 Dreels. *Drils.*  
 Dressacum. *Dressac.*  
 Dret. *Le Drel.*  
 Dreulhe. *Drulhes.*  
 Dreyt. *La Dret.*  
 Drielhe. *Drulhes.*  
 Drignhat. Drigniuc. Drigniaeb. *Drignac.*  
 Drillier. Drilier. *Le Drillier.*  
 Drilz. *Drils.*  
 Drinhae. Drinhaeus. Drinhiac. Driniac. *Drignac.*  
 Drou. Drost. *Drom.*  
 Drougeac. *Drageac.*  
 Drouille. *Drulhes.*  
 Droulhan. Droulle. *Le Droulhan. Drulhes.*  
 Drouyse. *Las Doux.*  
 Drox. *Drom.*  
 Druchae. *Drageac.*  
 Druelhe. *Drulhe.*  
 Drugac. Drugach. Drugalun. Drugat. *Drugbae. Drugiacum. Drugbae. Drugiac. Drulhae. Drageac.*  
 Drulhes. *Drulhes.*  
 Drulle. *Drulhe.*  
 Drulha. Drulhe. Drulha. *Drulhes.*  
 Drulhie. Drullei. *Drulhe.*  
 Drulles. *Drulhes.*  
 Drullie. *Drulhe.*  
 Druughes. *Les Branges.*  
 Druzgiacus. Druzac. *Drugiac.*  
 Duesgas. *Douïges.*  
 Duæ Virga. Duæ Virgia. *Les Deux-Verges.*  
 Dugaie. *D'Huye.*  
 Dumar. Dumas. *Le Mas.*  
 Dunciae (Villa). *Jansac.*  
 Durancia. *La Durancie.*  
 Duranius. Durnonia. *La Dordogne.*  
 Durantie. *La Durantie.*  
 Durgeac. *Drageac.*  
 Durfort. *Diffort.*  
 Duscladines. *La Croix-d'Escladines.*  
 Dyana. Dyène. *Dième.*  
 Dyo. *Dyon. m.*  
 Ecclesia Beate Marie de Pace. *Notre-Dame-de-la-Paix.*  
 Egolievras. *Le Bois-d'Eygolie.*  
 Egomies. *Les Aigonies.*  
 Eguirans. *Les Eguirands.*  
 Eibre. *Aybre.*  
 Eiflandes. *Eyfaudes.*  
 Eiguebonne. *Eigue-Bonne. Aygue-Bonne.*  
 Elaveris. *Claviers.*  
 Elbars. *Albars.*  
 Elbec. Elbet. *Le Beir.*  
 Elbo. *Albo.*  
 Elbousson. *Le Bouysson.*  
 Eleuze. *Alleuze.*  
 Elhié. *Le Quier.*  
 Elmon. Elmont. *Le Mont.*  
 Elphes. *Ays.*  
 Elsmons. *Mons.*  
 Elvielmur. *Vielmur.*  
 Elyquille. *La Quille.*  
 Emarias. *Laymarie.*  
 Embazaygues. *Bazaygues.*  
 Embelle. *Le Beil.*  
 Embenac. *Bembenac.*  
 Embertie. *L'Imbertie.*  
 Embessanes. *Bessanès.*  
 Emblardie. *L'Amblardie.*  
 Embonac. *Bembenac.*  
 Embor. Embord. *Ambord.*  
 Embounaves. *Bounaves.*  
 Embroc. *Le Broc.*  
 Embrosses. *Brosses.*  
 Etaeral. *L'Etaeral.*  
 Empouvinus. Empouvinos. *Empouchines. Pouchines.*  
 Enbal. *Val.*  
 Enbenac. *Bembenac.*  
 Enbere. *Le Vert.*  
 Enbesse. *Brosses.*  
 Enborn. *Uhart.*  
 Enbroc. *Le Broc.*  
 Encam. *Incou.*  
 Encampan. *Campan.*  
 Encas. *Cas.*  
 Encayère. *Les Cayères.*  
 Enchabrouliou. *Chabourliou.*  
 Enchalafre. Enchalafrage. *Charafrage.*  
 Enchano. Enchans. Enchanot. *Enchanot.*  
 Enchivoli. *L'Enchivola.*  
 Enclaus. *Enclaus.*  
 Encumbes. *Les Coumbes.*  
 Encomps. *Incou.*  
 Encou. *L'Incou.*  
 Enerrestez. *Cr. stielz. chat.*  
 Endoune. *Doumes.*  
 Enfau. *Le Fau.*



- Espouzes, Espouzeyres. *La Pouzayre*.  
 Espozolles. *Espézolles*.  
 Espradelz. *Espradels*.  
 Esprats. *Esprat*.  
 Espynasse. *L'Espynasse*.  
 Esquiers. *Esquies*.  
 Esru. *Essrus. Refrus*.  
 Essalethes. *Estagnelles*.  
 Essaliers. *Jalie*.  
 Essegielitz. *Essegadis*.  
 Essès. *Daissès*.  
 Essegielitz. *Essegadis*.  
 Estadiens. *Estadien*.  
 Estagaille. Estaguello. *Estaguellès*.  
 Estain. *Estaing*.  
 Estaing. *L'Estang*.  
 Estaleilles, Estaleille, Estaleilles. *Estaguelles*.  
 Estamp. *L'Étang*.  
 Estampa. *L'Estampe*.  
 Estancho. Estanchou. *Le Lacusson-de-Drudh*.  
 Estancou. *L'Estancade*.  
 Estang. *L'Étang*.  
 Estang de Foinostre. *Le Murais-Grand*.  
 Estanguo. *L'Estancade*.  
 Estanhet, Estaniet. *L'Estang*.  
 Estayoas. *Escazals*.  
 Este. *Leth*.  
 Estebarte. *Estubertès*.  
 Estoinals. *Les Estournals*.  
 Estens. *Estaing*.  
 Esterriou. *Anterrieux*.  
 Estihol. *Estillols*.  
 Estion. *Estieu*.  
 Estivalès. *L'Estivade*.  
 Estivial. *L'Estival*.  
 Estopade. *L'Estopade*.  
 Estour. *Estours*.  
 Estournel. Estournet. *L'Estournel*.  
 Estournions, Estourniol. *Les Estournols*.  
 Estradia. *L'Estadie*.  
 Estrapadas. *L'Estopade*.  
 Estromiac. Estromial. Estremihac. *Triniac*.  
 Estrenacum. *Ostuiac, Triniac*.  
 Estresses. *L'Estresse*.  
 Estressial. *Astrals*.  
 Estrops. *L'Estreps*.  
 Estruels. *Astruels*.  
 Estubartes. *Estubertès*.  
 Estubas. *Le Puy-d'Estable*.  
 Esturgie. *L'Esturgie*.  
 Estuvecha. *L'Estuveche*.  
 Estyvadounes (inf). *La Pradines*.  
 Etsalz. *Iyals*.  
 Everses soubeyranes, souteyrans, Hautes, Basses. *Les Everses-Hautes et Basses*.  
 Etas. Ettas. *Les Huttes*.  
 Eucladines. *Escladines*.  
 Enie, Euies (aqua). *La Doire*.  
 Enilhiet. *Lou Bos-d'Ocillet*.  
 Enms. *Omps*.  
 Eudet. *Ocillet*.  
 Eulhiet. *Lou Bos-d'Ocillet*.  
 Ensalmels. *Escalmels*.  
 Eversas sobeiranas, Eversas soteiranas. Eversas souveraines, Everses-Basses. *Everses-Hautes et Basses*.  
 Eversse. *Les Everses*.  
 Evesgne, Evesque nemus. *Le Bois-de-l'Évêque*.  
 Evot. *Le Bot*.  
 Exbros. *Iybre*.  
 Everosex. *Le Croizet*.  
 Exegnaditz. *Essegadis*.  
 Expezelle. Expezolles. *Espozolles*.  
 Expinassouze. *Espinassouse*.  
 Expinaitz. *Espinet*.  
 Expinatz. Expinan. *L'Espinau*.  
 Expinax. *L'Espinas*.  
 Extornels. *L'Estournel*.  
 Extresses. *L'Estresse*.  
 Eybra, Eybre. *L'Iybre*.  
 Eyde. *Fibz*.  
 Eyge. *Moubergues*.  
 Eynuirans. *Les Eynuirands*.  
 Eymons. *Iymons*.  
 Eynès. *Iynès*.  
 Eyrem, Eyren, Eyrens. *Iyrens*.  
 Eyretier, Eyritié, Eyritier, Eyrittier. *L'Heritier*.  
 Eyrole. *Iyrolles*.  
 Eyrolles-Vielles. *Iyrolles-Vieille*.  
 Eysaguetas. *L'Eau*.  
 Eysergues, Eyseyrgues. *Aizergues*.  
 Eysartialz. *L'Issartios*.  
 Eyssartz-Soteyra. *L'Issart-Bas*.  
 Eysse. *Aisse*.  
 Eysse. *Daissès*.  
 Eytrae, Eytract. *Iytrae*.  
 Eytradie. *L'Estradie*.  
 Ezeysergues. *Aizergues*.
- F**
- Fabars. Fabarzi. *Favars*.  
 Fabré. *Le Fabrè*.  
 Fabre. *Le Fripès*.  
 Fabregas. Fabregbas. Fabreguas. *Fabrigues*.  
 Fabreche. *Les Fabreches*.  
 Fabria. *La Fabric*.  
 Fabricia. *Fabrigues*.  
 Fabrya. *La Fabric*.  
 Fabveyrelles. *Faverolles*.  
 Faeh Andrieu. *Le Pwch-Andrieu*.  
 Façolle. *Fagèoles*.  
 Faec. *Le Fayet, Le Bois-du-Fayet*.  
 Faéda. *Le Fagèol*.  
 Fact (nemus). *La Fage, Le Fayet, Le Feyt*.  
 Factz. *Le Fayet*.  
 Faganel. *Le Fagèauel, Le Fagionel*.  
 Fagania, Faganie. *La Fagènie*.  
 Fage. *Le Colzac, La Fage, Fagis, Le Fayet*.  
 Fagèanel. *Le Fagèauel*.  
 Fageirol. *Le Bequet*.  
 Fagende. *La Fazende*.  
 Fagéole. *La Fajole*.  
 Fagèoles. *Fagèolles*.  
 Fageolles. *La Fagèolle*.  
 Fagerol. *Le Bequet*.  
 Fages. *La Fage*.  
 Fageta. *La Fagette-Grande*.  
 Fagetas. *La Fagette*.  
 Fagete, Fagetta. *La Fagette-Grande*.  
 Fageyra (rivus). *Fayssines*.  
 Fageyrol. *Le Béquet*.  
 Fagha. *La Fage, Le Colzac, Fages*.  
 Fagha Corneyra. *La Fage-Cornière*.  
 Faghana. *La Fagènie*.  
 Faghanel. *Le Fagènel*.  
 Faghania. *La Fagènie*.  
 Faghe, Faghes. *La Fage*.  
 Faghes. *Fages*.  
 Fagbeta. *La Fagette*.  
 Faghiolle. *La Fajole*.  
 Faghola. *La Fageolle*.  
 Faghole. *Fageoles, Fageolles*.  
 Fagholhe. *La Fageolle*.  
 Fagholla. *Fouilles*.  
 Fagholla, Fagholle. *La Fageolle*.  
 Fagholle. *La Fajole*.  
 Fagholles. *La Fageolle*.  
 Faghona. *La Fagionne*.  
 Faghou. *La Fage*.  
 Fagda (villa). *Frigièolle*.  
 Fagido. *Fageols*.  
 Fagie. *La Fage*.  
 Fagiolle. *La Fajole*.  
 Fagiolles. *Fagèolles*.  
 Fagionie. *La Fagènie*.  
 Fagita. *La Fagette-Grande*.  
 Fagoles, Fagolle. *Fagèoles*.  
 Fagolle. *La Fageolle*.  
 Fagronie. *La Fagènie*.  
 Fahet, Faich. *Le Fayet*.  
 Faïdo. *La Faïde, Feydît*.  
 Faige. *Fauges*.

Fageolle. *La Fageolle.*  
 Faghe. *La Fage.*  
 Fagholia. Faghole, Faigholle. *La Fageolle.*  
 Faillola. *Failloles.*  
 Faiola. *Fageols, La Fageolle, La Fajole.*  
 Faiola Villa. *Fageolles.*  
 Faoles. Faiolle. *Fageoles.*  
 Fauprav. *Feyprat.*  
 Fausines. *Feyssines.*  
 Faisq. *Le Fesq.*  
 Faissergues. *Feyssergues.*  
 Fajanel. *Le Fageouel.*  
 Fajola Villa. *Le Pay-Fageoles.*  
 Fajolle. *Fageols, La Fageolle, La Fajole.*  
 Falais. *Falbir.*  
 Falcimagne. Falcymagne. *Falcimagne.*  
 Faleil. Faleis, Faleix, Fales. *Falleix.*  
 Falestous, Faletous, Faleyous. *Faillitoux.*  
 Faleytonx. *Falitoux.*  
 Falgayria. *L'Algayrié, Falguères.*  
 Falgeyras. *Falguères.*  
 Falgeyres. *Falgeré, Fargeiras.*  
 Falgeyrrou, Falgeyroux. *Falgeirou.*  
 Falgieras, Falgières. *Falgeré.*  
 Falgères. *Falgers.*  
 Falgos. *Le Falgouc.*  
 Falgoulet. *Falgouzet.*  
 Falgous. *Le Falgou.*  
 Falgouset. *Falgouzet.*  
 Falgueros. *Falgeiron.*  
 Falgueras. Falguerat, Falgueyrac, Falgueyras, Falguoyrat, Falguieyras, Falguayères. *Falguères.*  
 Falhez. *Falès.*  
 Falhex. *Falhes.*  
 Falieta. *Faliès.*  
 Falhech. *Falhas.*  
 Falhetz. *Falès.*  
 Faliez. *Falhès.*  
 Falieli. Falieietz, Falietz. *Falès.*  
 Falix. *Falliès, Falès.*  
 Falieys. *Falhès, Faliès.*  
 Falieyty, Falieyzt, Faliez. *Faliès.*  
 Falitons. *Faillitoux.*  
 Fallade. *La Faulade.*  
 Fallotons. *Faillitons.*  
 Falliès. *Faillieyzt, Faliès.*  
 Falliex. *Falliès.*  
 Faloyols. *Le Pay-Fageoles.*  
 Falquieyres. *Falguières.*  
 Falretz. *Falhes.*  
 Falvenchos. *Les Fabrenchos.*  
 Falytous. *Faillitons.*

Falzines. *Felgines.*  
 Fambaléz. *La Font-Bales.*  
 Fambelin. *Fon-Bulin.*  
 Fanguguet. *Faujouquet.*  
 Fannostre. Fauostres. *Faoustre.*  
 Fions. *Le Fô.*  
 Faranel. *La Fazenda.*  
 Farandos. *Le Pay-de-Farande.*  
 Fardamond. *Fordamont.*  
 Farga. *Fargues.*  
 Fargæ. *Farges.*  
 Fargas. *Les Fargues.*  
 Fargauze Basse. *La Fargausse-Basse.*  
 Farge. *La Forge.*  
 Farges. *Les Fargues, La Forge.*  
 Fargeyres. *Falgeré, Fargeires, Fergere-Haut.*  
 Fargez. *Fages.*  
 Fargua. *La Fargue, Fargues.*  
 Farguo. *Farges.*  
 Faria. *Les Fargues.*  
 Farières, Farieyro. *Ferrières.*  
 Farinesa. Farinosa, Farinoste. *Fariuose.*  
 Farreire. *Ferreires, Farraire.*  
 Farreirrolles. *Feyrol.*  
 Farrières, Farrieyres. *Ferrières-Saint-Mary.*  
 Farrogrolles. *Farcyrolle.*  
 Farses. *Le Fraissé.*  
 Fas. *Cav.*  
 Fasenda. *La Fasende.*  
 Fatge. *La Fage.*  
 Fau. *La Gardette, Le Bois-du-Fau.*  
 Faubulin, Faubullin. *Fon-Bulin.*  
 Fancimaina. *Falcimagne.*  
 Faunholhos, Faunfolhins, Faufohos. *Faunfolhoux, Faunfollioux, Faufoulhoux, Faunfolhous, Faufoulhoux, Faunfollioux.*  
 Faugeyras. *Frugère-Bas.*  
 Faughes. *Fargues.*  
 Faugous, Faugoux. *Le Falgouc.*  
 Faugudyres. *Falguères.*  
 Fauguet, Faujouques. *Faujouquet.*  
 Faulatum. *Faulat.*  
 Faunfolhos. *Faufoulhoux.*  
 Faulgoiras. *Falgeiron.*  
 Faugouse. *Le Falgouzet.*  
 Faury. *Farges.*  
 Faurga. *La Farge.*  
 Faurgæ. *Farges.*  
 Faurgas. *Fargues, Farges.*  
 Faurge. *La Forge.*  
 Faurges. *La Fage, Farges, Les Faurges, La Forge, La Pille.*  
 Faurgetas. *Fargette.*  
 Faurghas. *Farges, Les Fargues.*

Faurghe. *La Forge, La Farge.*  
 Faurghes. *Farges, Les Fargues.*  
 Faurghi, Faurgia, Faurgias, Faurgie. *Faurgium, Faurjas, Farges.*  
 Faurhies. *Les Fargues.*  
 Faurous, Fauroux. *Le Four-ou.*  
 Faur, *Le Puch-des-Faur.*  
 Fau. *Le Fau, Le Champ-du-Fau.*  
 Fausanghas. *Faussanges.*  
 Fausmaube. *Falcimagne.*  
 Faussogos. *Faufoulhoux.*  
 Faut. *Le Faut.*  
 Faut. *Le Fau.*  
 Fauxanges. *Faussanges.*  
 Fauyfoloux. *Faufoulhoux.*  
 Fauy-Haut. *Le Fau-Haut.*  
 Fauyère. *Falguères.*  
 Favar, Favara, Favares. *Favars.*  
 Favayrol, Favayrolas, Favayroles, Favayrolia. *Faverolles.*  
 Favayrolz. *Facairol.*  
 Faveiralas, Faverolles. *Faverolles.*  
 Favens. *Faren.*  
 Faveyrolle, Faveyrolles. *Faverolles.*  
 Favoyrolz. *Feyrol.*  
 Fayçau. *Le Faisan.*  
 Fayde. *La Faide-Haute.*  
 Faydel. Faydels. *Feydel.*  
 Faydey, Faydi. *Le Feydit.*  
 Faydia. *Le Faydie.*  
 Faydin. *Le Feydit.*  
 Faydmiers. *La Fédière.*  
 Faydinum, Faydit, Faud. *Feydit.*  
 Faydolz. *Faydol.*  
 Faydonia. *La Fédière.*  
 Faydy, Faydyt. *Le Feydit.*  
 Fayet. *La Fage.*  
 Fayète. *La Fayette-Grande.*  
 Fayholle. *La Fageolle.*  
 Fayola, Fayholes. *Fageoles.*  
 Fayole. *Fageolles.*  
 Fayoles, Fayolles. *Fageoles.*  
 Fayolles. *Fageolles.*  
 Fayrières. *Farayre.*  
 Fayrolles. *Fageolles.*  
 Fayrollettes. *Feyrollette.*  
 Faysse. *Le Fraisse.*  
 Fayssergues. *Feyssergues.*  
 Fayssmas. *Feyssines.*  
 Fayt. *Le Fayet, Le Feyt.*  
 Fayzan. *Le Faisan.*  
 Fazal. *Fajal.*  
 Fazanel. *Le Fageouel.*  
 Fazenda. *La Fazenda.*  
 Fazolla. *La Fageolle.*  
 Fazolle. *Fageoles.*  
 Fehzimes. *Felgimes.*  
 Feiet. *Le Feyt.*

- Feude (La). *La Faude-Haute*.  
 Feudinias. *La Fedinie*.  
 Feindicq. *Le Fydti*.  
 Feires. *Las Faire*.  
 Feironlète. *Feyrollette*.  
 Feisines. Feissines. *Feyssines*.  
 Feis-sinnes. *Feyssines-de-la-Roche*.  
 Fel. *Le Fesq*.  
 Felgadou. *Felgeadou*.  
 Felgère. Felgeyre, Felgeyres. *Falgère*.  
 Felghador, Felghadon. *Felgeadou*.  
 Felghadou. *Flezadour*.  
 Felgières. *Falgère*.  
 Felguozet. *Le Falgonzet*.  
 Felietz. *Dailles*.  
 Felzimes. *Felgines*.  
 Female. *La Femude*.  
 Fenayrols. Feneirols. *Feneyrol*.  
 Fenaria. Fenerium, Feners. *Fenars*.  
 Feneyrol. Feneyrolz. *Feneyrol*.  
 Fencyrs. *Feniers*.  
 Fenghae. *Sienjue*.  
 Fenicrolz. *Feneyrol*.  
 Feombelous. *Les Fombelous*.  
 Ferandie. Ferandie. *Fernauidic*.  
 Fergaz. *Farges*.  
 Ferluch, Ferlut. *Fertuc*.  
 Fergière. *La Fregiere*.  
 Fern. *Le Fer*.  
 Fernouse. *Fon-Rose*.  
 Fern-Soboirra. *Le S-r-Haut*.  
 Ferolette. *Fyrolette*.  
 Ferrador. *Le Ferradon*.  
 Ferraignes. *Ferraignes*.  
 Ferrairols. *Fayregrolles*.  
 Ferranhes. *Ferraignes*.  
 Ferrariensis conventus. *Feniers*.  
 Ferrièrre. Ferreyres. *Ferrières-Saint-Mary*.  
 Ferriensis conventus. *Feniers*.  
 Ferrière. Ferreyres. *Ferrières-Saint-Mary*.  
 Ferrières. *Ferrières*.  
 Fervail. *Fervail*.  
 Fervail. Fervailh. Fervailh. *Fervail*.  
 Fese. Fesq. *Le Fesq*.  
 Fosseyrols. *Feneyrol*.  
 Fossimeses. *Feyssines*.  
 Fovadi. Fovail. *Le Foval*.  
 Fovayrols. *Feneyrol*.  
 Fovayrols. *Feverolles*.  
 Fovhade. *La Faye, La Feuillade Haute et La Feuillade*.  
 Fovhade. *La Faye*.  
 Fovhade. *La Feuillade*.  
 Foverols. Foverolz. *Feverolles*.  
 Foveyrol. *Feneyrol*.
- Fevria. *La Fabric*.  
 Feydine. Feydynie. *La Feidnie*.  
 Feydol. *Feydel*.  
 Feydol. Feydou. *Faydol*.  
 Feyreires. *Farrayre*.  
 Feyres. *Las Faire*.  
 Feyrials. *Fridon*.  
 Feyrif. *Fer f*.  
 Feyrolète. Feyrolletes. *Feyrollette*.  
 Feysergues. *Feyssergues*.  
 Feysinure. *Feyssines*.  
 Fezenda. *La Fazende*.  
 Fezines. *Felgines*.  
 Fialadie. *La Filadie*.  
 Fialeix. Fialets. Fialeyt. *Falleix mont*.  
 Figeagnie. Figeyses, Figerquies, Fighaguyes. *Les Fissages*.  
 Figragnière. *La Figragnie*.  
 Figuays. *Les Fissages*.  
 Filhines. *Felgines*.  
 Filhiou, Filhou. *Filion*.  
 Filiola. Filiolia. *La Filiolie*.  
 Filion. *Filion*.  
 Fillion. *La Bess-guc*.  
 Filzinas. *Felgines*.  
 Finiers. Finnac. *Finiac*.  
 Fiolys, Fisagies, Fizaguiet, Fizaguiet. *Les Fissages*.  
 Flandoumière. *La Flandoumière*.  
 Flaga. Flagcole, Flaghe, Flaghol. *Flagged*.  
 Flais. *Le Fleys*.  
 Flanargues. *Flanargues*.  
 Flandoumière. *La Flandoumière*.  
 Flays. Flech. *Le Fleys*.  
 Fleirac. *Floirac*.  
 Fleis. *Le Fleys*.  
 Fleix. *Fleix*.  
 Flourat. *Fleurac*.  
 Fleys. Flietz. *Le Flegt*.  
 Florencia. *La Florencia*.  
 Floropolis. *Saint-Flou*.  
 Floucar. *Floucard*.  
 Floucar. *Floirac*.  
 Fluris. Flury. *Flouy*.  
 Floyrac. *Floirac*.  
 Floyrac, Floyracum. *Fleurac*.  
 Focadietz. *Fougadis*.  
 Focarihes. *Las Fraugues*.  
 Fogarier. Fogariers. *Fougadis*.  
 Fogholla. *Fouliob*.  
 Folesi. Folezi. *Foulezg*.  
 Fologoutz. *Le Falgonz*.  
 Folhada. Folhade. *La Feuillade-Basse*.  
 Folhade. *La Faye*.  
 Folharade. *La Fouliarade*.  
 Folhat. *Foulat*.
- Folheira. Folhère. *La Foulère*.  
 Folhet. *Le Foullet*.  
 Folluyre. *La Fouluyre*.  
 Folliola, Follola, Follholes, Follolla, Follholes, Follhosa. *Fouliob s*.  
 Follhosa. Follhouse. *La Foulouse*.  
 Foliade. *La Feuillade-Basse*.  
 Folicz. *Falhes*.  
 Foliotes, Foliolle, Foliotes. *Fouliotes*.  
 Follisy, Fobzy, Follisy. *Foulesy*.  
 Foloing, Folong. *Foulin*.  
 Folquoy-des-Cazaus. *Les Folquois-des-Cazaus*.  
 Folyzy, Follyzy. *Foulezg*.  
 Fom. *La Fon*.  
 Fombeile, Fombelès, Fombelle. *La Fon-Belle*.  
 Fom-Bonne. *La Font-Bonne*.  
 Fom-Roser. *La Fon-Rose*.  
 Fom. *La Font-Salade*.  
 Fon. *Le Puch-de-la-Fou, Le Puy-de-la-Fou*.  
 Fona. *La Fone*.  
 Fombelin. *La Fon-Bulin*.  
 Fombelle, Fombelles. *La Fon-Belle*.  
 Fomblana. *La Fon-Blare*.  
 Fombolhan. *Fon-Bulin*.  
 Fombona. *La Font-Bonne, La Fon-Bade*.  
 Fombonne, Fombonnes, Fombono. Fombonou, Fombonous. *La Font-Bonne*.  
 Fombulhen. *La Fon-Bulin*.  
 Fombulien. *La Font-Bulin*.  
 Fombulin. Fon-Bullion. *La Fon-Bulin*.  
 Foncane, Foncans. *La Fon-Cano*.  
 Fonceuse, Fonenssy. *La Font-Cusse*.  
 Fond. *Fons*.  
 Fondala. *La Fondale*.  
 Fondal Poih. *La Fon-du-Puech*.  
 Fondanvat. *La Fon-Daubat*.  
 Fondavesche. Fondavesches. *La Fon-de-Nisse*.  
 Fon de l'Aigue. *Le Fon-de-l'Aygue*.  
 Fon-del-Bout. *La Font-Bule*.  
 Fond d'Evezque. *La Fon-de-Vesque*.  
 Fon de las Agues. *Le Fon-de-l'Aygue*.  
 Fon de la Tienville. *Le Fon-de-la-Taille*.  
 Fon de Moseses. *La Fon-de-Aicse*.  
 Fon de Leseau, Lescant. *Le Fon-de-Lesca*.  
 Fon de Saint-Martin. *La Fon-de-Saint-Martin*.  
 Fon de Salets. *La Fon-de-Salets*.  
 Fon de Talo. *La Pyroure*.  
 Fon des Egues. *La Fon-de-l'Aygue*.  
 Fondevialle. *Fond-vialles*.  
 Fondouilles. *La Fon-Jade*.  
 Fon-doir-Azes. *Le Fon-de-Uze*.

- Fon Domesches. *Le Fon-de-Aeisse.*  
 Fouds. *Fons.*  
 Fondyal. *Fondial.*  
 Fon-Frogga. *La Fon-Froude.*  
 Fon-Froige. *La Fon-Fraiche.*  
 Fonjouques. *Fonjouquet.*  
 Fonjouade. *Font-Juade-Haut.*  
 Foulado. *La Foulade.*  
 Fon-Nostre. *Fawostre, Founostre.*  
 Fon Roga, Fon Rogha. *La Fout-Rouge.*  
 Fonnioade. *La Font-Juade-Haut.*  
 Founoete, Founoite, Fon Nouete, Founoelle, Founelle. *La Foun-Auzelle.*  
 Fonpeyrouju. *La Font-Peyrouse.*  
 Fon-Réal. *La Fon-Biau.*  
 Fonroge, Fonroghe. *Font-Rouge.*  
 Fon-Richard. *La Font-Richard.*  
 Fon Rouga. *La Fon-Bouge.*  
 Founrouge. *La Font-Rouge.*  
 Founrouja. *La Fon-Bouge.*  
 Founrouje. *La Font-Rouge.*  
 Fon-Roser, Founrosier. *Fon-Rose.*  
 Founroze, Founrozer. *Fon-Rose.*  
 Founrouja. *Fon-Rouge.*  
 Fon Richard. *La Fon-Richard.*  
 Fonsainte. *La Fon-Sainte.*  
 Fon Salada. *La Font-Salade.*  
 Fonsango, Fonsanghes. *Fonsanges.*  
 Fons Braeilh, Fons Briel. *La Fon-Brael.*  
 Fons Crosus. *La Font-Croze.*  
 Fons de la Coste. *La Fon-d-la-Côte.*  
 Fons des Mons. *La Font-d-Mons.*  
 Fons de Vieille. *Fonderials.*  
 Fons Salade. *La Font-Salad.*  
 Fons Seba. *La Font-Seve.*  
 Fon Soutoul. *La Fon.*  
 Fon subus Bornha. *La Fon.*  
 Fons Veilhas. *La Font-Auelle.*  
 Font (La). *Le Gour.*  
 Fontalibe. *Fontolive.*  
 Fontalhier. *Fontalias.*  
 Fontables. *Fontolive.*  
 Fontanea. *Fontanes.*  
 Fontaneillas. *Fontenilles.*  
 Fontaneilles. *Fontanilles, Fontenilles.*  
 Fontaneire. *Fontanaire.*  
 Fontanelhas, Fontanelhes, Fontanelles. *Fontenille.*  
 Fontaneres. *Fontanure.*  
 Fontanet. *Fontanure.*  
 Fontables, Fontanilhas, Fontanilles, Fontanilles. *Fontenille.*  
 Fontbona. *La Font-Bonne.*  
 Fontbones. Fonthomou. *La Font-Bonne.*  
 Fontaneyre. *Fontanaire.*
- Fontangas. *Fontanges.*  
 Fontanges. *Fonsanges.*  
 Fontangie. *Fontanges.*  
 Fontanilles. *Les Fontanelles.*  
 Fontblanc, Fontblava. *La Fon-Blave.*  
 Fontbulhant. *Fon Bulin.*  
 Font Bulhem. *Le Font-Bulin.*  
 Font-Bulhen, Font-Bulhin. *La Fon-Bulin.*  
 Font-Bulien, Font Bulimi. *La Font-Bulin.*  
 Font Conhas. *La Fon-Covic.*  
 Font de la Comba-de-Soubries. *La Fon.*  
 Font de la Tieula. *Le Font-de-la-Taile.*  
 Font del Fiallant. *Le Fiallu.*  
 Font de Paradis. *La Font-d'Opradis.*  
 Font de Vesches. *La Fon-de-Aeisse.*  
 Font d'Evexque. *La Fon-de-Vesque.*  
 Fonteilhas, Fontelhas. *Les Fonteilhes.*  
 Fontelhas. *Le Puech-de-Mons.*  
 Fonteilhes. *Les Fonteilhes.*  
 Fonteilles. *Le Puech-de-Mons.*  
 Fontelhes. *La Fontcide.*  
 Fontellada de Muratet. *Lou Bos-del-Muratet.*  
 Fontenaillez, Fontemilhes, Fontenille. *Fontenilles.*  
 Fons Petosa. *La Fon-Pétoise.*  
 Fontia. *La Fontie.*  
 Fontilhas. *Le Puech-de-Mons.*  
 Fontilhas, Fontilhes. *La Fontille.*  
 Font-Mizelle. *Le Mezel.*  
 Founostre. *Fawostre, Founostre.*  
 Fontolibe. Fontoliles. *Fontolive.*  
 Fontonilles. *Fontenilles.*  
 Fontoulline. *Fontolive.*  
 Font-Paradis. *La Font-Paradis.*  
 Font-Pétoze. *La Font-Pétoise.*  
 Fontraurline. *La Font-Berline.*  
 Founrouge, Font Rouge les Ouilhae. *Fon-Rouge.*  
 Font Sainte. *La Font-Sainte.*  
 Font Sainte. *La Fon-Sainte.*  
 Foutz Veilhas. *La Font-Vielle.*  
 Font Yval. *La Font-Hal.*  
 Founerrimes. *La Font-Berline.*  
 Fonvial. *La Fon-Biau.*  
 Fanyouquet. *Fonjouquet.*  
 Forcès. *Fources.*  
 Forcharie. *La Porcherie.*  
 Forchas. *Les Fourches.*  
 Forcou. *Foucou.*  
 Fordamou, Fordemont. *Fordamont.*  
 Forest. *La Forêt.*  
 Forestania. *La Forestanie.*  
 Forestaria, Foresteirio, Forestejie. *La Foresterie.*
- Forestia. *La Forestie.*  
 Forestie, Forestieyra. *La Foresterie.*  
 Foret. *La Forêt, La Forêt.*  
 Forg. *Fougués.*  
 Forgas de Bouriana. Forges. *Les Fources.*  
 Forgim. *Fources.*  
 Formigos (villa). *Fornigoue.*  
 Forn. *Le Four.*  
 Fornals. *Le Fournal.*  
 Forniol. *Le Fourniol.*  
 Fornoli, Fornols, Fornolz. *Fournols.*  
 Fors. *La Force.*  
 Forses. *Les Forces, Fources.*  
 Forse. *La Force.*  
 Forssès. *Fources.*  
 Fort. *Diffort.*  
 Fortaneiyra. *La Fortanière.*  
 Fortet. *La Fortetie.*  
 Fortuners, Fortnnet, Fortuney, Fortuneyis, Fortuniès, Fortuniez. *Fortuniers.*  
 Fory. *Fory.*  
 Fosse. *Le Fô.*  
 Fougeyras. *Fources.*  
 Fongoux. *Fougonz.*  
 Foulie. *La Foulie.*  
 Foulhoux, Fouilloux, Foulhieux, Foulhoux, Foulieux. *Fouilloux.*  
 Fouilliade. *La Fouilliade-Basse.*  
 Foullegi, Foulzei, Foulizi, Foulizy, Foulizy. *Foulzey.*  
 Foulleyra. *Fouilleres.*  
 Foullyre. *La Fouillere, Fouillereux.*  
 Foullyres. *Fouilleres.*  
 Foullyères. *Falgère.*  
 Foulhade. *La Fouillade-Basse, La Fouillade.*  
 Foulhot. *Le Foulhot.*  
 Foulhiade. *La Fouillade-Basse, La Fouillade.*  
 Foulhio. *La Foulie.*  
 Foulholes, Foulholles. *Fontahs.*  
 Foulhouse. *La Chaletre.*  
 Fouljade. *Fouilles.*  
 Foulie. Foulie. *La Foulie.*  
 Foulie, Foulholles, Foulhiade. *Fouilles.*  
 Foulon. *Foulon.*  
 Fomezelle. *Le Mezel.*  
 Fontaneiles, Fountanelles. *Les Fontanelles.*  
 Four. *Enfour.*  
 Four. *Le Fauc.*  
 Fourgeres. *Fources-Haut.*  
 Fouraux. *Le Fouraux.*  
 Fourcail, Fourcat. *Fourcat.*  
 Fources, Fourses, Foursès. *Fources.*

Cantal.

- Fourcou, Fourcous. *Fourcoux*.  
 Fourdonde. *La Four-Redonde*.  
 Fourrestéyriado, Fourresteyra. *La Foresterie*.  
 Fourresteyra inferior. *La Foresterie-Basse*.  
 Fourrestio, Fourrestie. *La Forestie*.  
 Fourgos. *Le Bos-de-Fourques*.  
 Fourgoux. *Le Falgoux*.  
 Fourgnoust, Fourgnouts, Fourgnoux.  
 Fourq, Fourquouse. *Fourcoux*.  
 Fouru. *Le Four*.  
 Fourquè. *Fourgues*.  
 Fourries, Fourriolz. *Le Fouriol*.  
 Fouru. *Le Four*.  
 Fournals. *Fournal*.  
 Fournol, Fournolz, Fournouls. *Fournols*.  
 Fournaux. *Le Fournal*.  
 Fourniau. *Le Fourniol*.  
 Fournols. *Le Fournouls*.  
 Four Rouge. *Le Four-Rouge*.  
 Fousanges, Foussanges. *Fousanges*.  
 Fou-cous, Fousgouts, Fouzcoux. *Fourcous*.  
 Fovelie, Foverlie. *La Favelie*.  
 Frabainches, Frabuanches. *Les Frabreuches*.  
 Fracorn, Fracory, Fracorye. *Fracur*.  
 Frachine Rouge. *Les Frachines*.  
 Fraegnyer. *Fraquier*.  
 Fraquiez. *Fraquiers*.  
 Fralania. *La Fralanie*.  
 Frigidum Anglars. *Freix-Anglards*.  
 Friginoux. *Fulginoux*.  
 Fraice. *Le Fraisse-Haut*.  
 Fraicnoux. *Fraissinoux*.  
 Fraise, Fraïse. *Fraïssi*.  
 Fraise Haut. *Fraïssi-Haut*.  
 Fraïssenges, Fraïssinges, Fraïssenges.  
 Fraïssenghes. *Fressanges*.  
 Fraïssinet. *Freyssinet*.  
 Fraïsse, Fraïssé. *Fraïssi*.  
 Fraïsse. *Fraïssines, Fraïssy*.  
 Fraïsse-Bas, Fraïsse-Bas. *Fraïssi-Bas*.  
 Fraïsse Haut, Fraïssé Haut, Fraïsse Soubeyrou. *Fraïssi-Haut*.  
 Fraïsse-lo-Soutra. *Fraïsse-Bas*.  
 Fraïsse del Mich, Mietz. *Fraïssi-del-Mich*.  
 Fraïssenet. *Fraïssinet*.  
 Fraïssennet. *Freyssennet*.  
 Fraïssenos. *Bien-Freix-le-Grand*.  
 Fraïssenos. *Fraïssenoux*.  
 Fraïsser. *Fraïssi, Fraïssy*.  
 Fraïsser-Soutra. *Fraïsse-Bas*.  
 Fraïsse-Sobra, Soubra, Soubro. *Fraïsse-Haut*.  
 Fraïsse Soteyra, Fraïsse - Souteyre. *Fraïssi-Bas*.  
 Fraïssy, Fraïst. *Fraïssi*.  
 Fraïssi. *Fraïssy*.  
 Fraïssi del Mich, Mich, Mietz. *Fraïssi-del-Mich*.  
 Fraïssi, Fraïssi Haut. *Fraïssi-Haut*.  
 Fraïssinctum. *Fraïssinet*.  
 Fraïssing. *Fraïssines*.  
 Fraïssinon, Fraïssinoux. *Fraïssinoux*.  
 Fraïv-Anglais. *Freix-Anglards*.  
 Fraïve, Fraïver. *Le Fraïsse*.  
 Fraïvenet, Fraïxennet. *Freyssinet*.  
 Fraïve-Sobre, Fraïve-Soutra. *Fraïsse-Haut*.  
 Fraïve-Soutra, Soutra. *Fraïsse-Bas*.  
 Fraïvix. *Fialix*.  
 Fraïguieux. *Fulginoux*.  
 Francatz. *Les Francats*.  
 Francia. *La Francie*.  
 Francie, Francize. *La Francie*.  
 Franconesche, Franconesche, Franconnesche. *La Franconesche*.  
 Fraoust. *Le Fô*.  
 Fraquie, Fraquieir, Fraquier, Fraquies. *Fraquiers*.  
 Frarges. *Farges*.  
 Frasines. *Frayssinhes*.  
 Fraquich. *Fraquiers*.  
 Fraquyer. *Fraquier*.  
 Fratquie, Fratquyé. *Fraquiers*.  
 Frau del Puch Besso. *Le Frau*.  
 Fraudes. *Les Frau*.  
 Fraurhes, Fraurhues. *Les Fraurgues*.  
 Fraurgos. *Fourcoux*.  
 Frau. *Les Frau-Hauts*.  
 Frau d'Anglars. *Freix-Anglards*.  
 Frau (Lo). *Le Frau-Bas*.  
 Fraxinettum. *Fraïssinet*.  
 Fraxinias. *La Capelle-del-Fraïsse*.  
 Fraxina. *Fraïssi*.  
 Fraxina alta. *Fraïssi-Haut*.  
 Fraximus. *La Capelle-del-Fraïsse*.  
 Fraximus inferior. *Fraïssi-Bas*.  
 Fraycenet, Fraycenetum. *Fraïssinet*.  
 Fraycenos. *Fraïssinoux*.  
 Fraycer. *Le Fraïsse*.  
 Fraycinet. *Fraïssinet*.  
 Frayre. *Le Fraïre*.  
 Frays Anglars. *Freix-Anglards*.  
 Fraysenet. *Fraïssinet*.  
 Fraysenos. *Fraïssinoux*.  
 Fraysinas. *Fraïssines, Fraïssinhes*.  
 Fraysanet. *Freyssinet*.  
 Fraysanges, Fraysanges - Marchal. *Fressanges*.  
 Fraysas. *Le Fraïsse*, m<sup>o</sup>.  
 Fraysse. *Le Fraïsse*.  
 Fraysse (Lo). *Le Fraïssi*.  
 Fraysse. *Lon Fraïsse, Le Fraïssi*.  
 Fraysse-Bas, Fraysse-Souteyrou. *Fraïssi-Bas*.  
 Fraysse del Meiz. *Fraïssi-del-Mich*.  
 Fraysse Haut. *Fraïssi-Haut*.  
 Fraysseuè. *Fraïssinet*.  
 Fraysenet. *Fraïssy, Fraïssinet*.  
 Fraysenette. *La Fraïssinette*.  
 Fraysenetum. *Fraïssinet*.  
 Frayseneyras. *Freyssinet*.  
 Fraysenoux. *Fraïssinoux*.  
 Frayssemu- subterior. *Le Fraïsse-Bas*.  
 Frayssemu Superior. *Le Fraïsse-Haut*.  
 Fraysser. *Cache-Fere, Le Freyt, La Fraïsse, Fraïssi*.  
 Fraysser la Sobra. *Fraïsse-Haut, Fraïsse-Haut*.  
 Fraysers. *Fraïssi*.  
 Fraysser Sobeira, Fraysse Sobeiro, Soubeyrou, Soubra. *Fraïssi-Haut*.  
 Frayssez. *Fraïssy*.  
 Fraysse Delmiex. *Fraïssi-del-Mich*.  
 Fraysines. *Feyssines*.  
 Fraysinettum. *Fraïssinet*.  
 Fraysinetz. *Frayssinhes*.  
 Fraysiveria. *Fraïssiviere*.  
 Fraysy. *Fraïssi, Fraïssy*.  
 Fraysy-Bas. *Fraïsse-Bas*.  
 Fraysy-Haut. *Fraïsse-Haut*.  
 Frau de Madame. *Le Frau*.  
 Frechauglars, Frech-Anglars, Frechs-Anglars. *Freix-Anglards*.  
 Frechalviale. *Frechalviale, Frechalviale*.  
 Fredeyre. *Fridières*.  
 Fregeviale. *Fregiviale, Fregeviale-Haut*.  
 Frege-Viole. *Freydeviale*.  
 Freglaviala, Fregnaviale. *Freyeviale-Haut*.  
 Fregviale. *Freydeviale*.  
 Fregières. *Fregioira, Fregieyre, Fregieyres, Fregueyre, La Fregiere*.  
 Freia Villa. *Ferluc*.  
 Freia Villa. *Freydeviale*.  
 Freïandie. *La Fernaudie*.  
 Freïches. *Fripès*.  
 Freïdaffon, Freïdaffont, Freïdefon. *Fridefont*.  
 Freïdefon. *Fridefont*.  
 Freïde-Vialle, Freïge-Vialle. *Freydeviale*.  
 Freïlignes. *Fressanges*.  
 Freïsanglard. *Freix-Anglards*.  
 Freïssanet. *Fraïssanetum, Freïssinet*.  
 Freïsemoux. *Fraïssinoux*.  
 Freïssanet. *Freyssinet*.

Freisenges, Freissonges, Freissenghes.  
*Fressanges.*  
Freisenet, Freissines, *Feyssines.*  
Freitz Anglars, *Freix-Anglards.*  
Frelluc, Freluc, Frelut, *Ferluc.*  
Frenaudie, *La Fernaudie.*  
Freniac, *Frenhae.*  
Frès Anglars, *Freix-Anglards.*  
Frescaudie, *La Fernaudie, La Fres-*  
*caldie.*  
Frescollanges, Frescerallanges, Fres-  
collanges, *Frescollanges.*  
Fresquandie, *La Frescaldie.*  
Fressaneda, *La Fraissinette.*  
Fresse, *Fraissi, Fraissy.*  
Fressinou, *Fraissinou.*  
Fretanglars, *Freix-Anglards.*  
Freuvière, *Frugères.*  
Freuygues, *Les Frangues.*  
Freuzière, *Frugères.*  
Frévaill, *Fréal.*  
Freal, *Ferral.*  
Frex-Anglard, Frexanglardz, Frexan-  
glars, *Freix-Anglards.*  
Freyannet, *Fraissinet.*  
Freydabiella, *Fréal.*  
Freydafont, *Fridefont.*  
Freydafo, *Fridefont.*  
Freydavielle, *Freydevielle.*  
Freydavila, *Freydeville, Freydevielle.*  
Freydefon, *Freydefont, Fridefont.*  
Freydevielle, *Freydeville.*  
Freydeyra, *La Frideyre, Frideyres.*  
Freydou, *Fridou.*  
Freyoviale, *Frégerviale-Haut.*  
Freyrif, *Frif.*  
Freyssaneda, *La Fraissinette.*  
Freyssanet, Freyssannet, *Freyssinet.*  
Freyssanges, *Fressanges.*  
Freyssartz, *Les Freissarts.*  
Freyssol, *Le Fraisse.*  
Freyssenet, *Fraissinet.*  
Freyssenges, Freysenghos, *Fressanges.*  
Freyssenet, *Freyssinet.*  
Freyssenotte, *La Fraissinette.*  
Freyssenges, *Fressanges.*  
Freyssenode, Freyssenotte, *La Fraissinette.*  
Freyssenoux, Freyssinnoux, Freyssi-  
nou, *Fraissinou.*  
Freyt Bos, *Fripès, L'Aude, Le Fripès.*  
Freyviale, *Freydevielle.*  
Fribes, *Fripès.*  
Fricenet, *Fraissinet.*  
Fridefon, *Fridefont.*  
Frideira, *Frideyres.*  
Frideyra, *Le Couchers, Frideyres.*  
Frigiviale, *Frigiviale.*

Frigidilla, *Freydevielle.*  
Frigidus Fons, *Fridefont.*  
Frigidus Rivus, *Frif.*  
Frigières, *La Frégière.*  
Frigiviale, *Frégerviale-Haut, Frigiviale.*  
Frinandie, *La Fernaudie.*  
Frissenet, *Fraissinet.*  
Frixibiadey, *Freydevielle.*  
Frijères, *La Frégière.*  
Froquières, *Froquières.*  
Frogos, *Fourcoux.*  
Froidefont, Froidefont, *Fridefont.*  
Fromatgac, Fromatgier, *Le Fromagier.*  
Fromental, *Fromental.*  
Fronquière, *Froquières.*  
Frontua, *Frénoias.*  
Froubes, *Fripès.*  
Frougeires-Bas, Frougeyres-Bas, *Fru-*  
*gère-Bas.*  
Frougeires-Haut, Frougorre, *Frugère-*  
*Haut.*  
Frouges, *Le Frouge.*  
Froziez, *Progiés.*  
Frubbes, Frubes, Frubis, Frubes.  
*Fripès.*  
Frugère, Frugerez, *Frugère-Bas.*  
Frugheyres, Frugieres, Frugnières.  
*Frugère-Haut.*  
Frutbez, Frutbes, Frutbes, Frutbev.  
*Fripès.*  
Fruluc, *Ferluc.*  
Frusièr, Frutgières, *Frugères.*  
Fruva, *Fripès.*  
Fruzière, *Frugères.*  
Fuell Valh, *Fréal.*  
Fulgères, Fulgyere, *Fulgère.*  
Furgoux, *Le Falgoux, Le Furgoux.*  
Furmigoux, *Firmigoux.*  
Furzy, *Surgy.*

## G

Ga, *Le Gas, L'Atga.*  
Gabel, *Garabel.*  
Gachaire, *Les Gachaires.*  
Gachannula, *Gachemille.*  
Gachio, *La Gachie.*  
Gachoire, Gachoyre, *Les Gachaires.*  
Gac Major, Gac Majour, *Le Gas.*  
Gac Menou, *Le Gas-Minour.*  
Gaffelaze, *Gaffelage.*  
Gaghae, Gagnacum, *Gagnac.*  
Gagnoles, Gagnolles, *La Ganiolle.*  
Gahana, Gahanna (rivus), *La Gane.*  
Gaigna, Gaine, Gaignia, Gaignya, *La*  
*Ganie.*

Gaignac, Gaignhae, Gainbacum, *Ga-*  
*gnac.*  
Gâgnars, *Gaignes.*  
Galats, *Ei-Bulits, Galès.*  
Galaudias, Galaudies, *La Gouteyrie.*  
Galaza, *Galise.*  
Galbertia, *Boussac.*  
Galdinas, *Gaulines.*  
Galeyracum, *Jaleyrac.*  
Galines, *Gelive.*  
Galinpinson, *Galle-Pinson.*  
Galistrasieyre, *La Galistrasière.*  
Galits, *Ei-Bulits.*  
Gallatz, *Les Galats.*  
Gallabertie, *La Gilbertie.*  
Galleughe, Gallouze, Galluse, *Galuse.*  
Galteyrie, *La Gouteyrie.*  
Galteyrie, Galteyries, *La Galtayrie.*  
Galtier, *Gautier.*  
Galuz, Galuzo, Galusia, Galuzia, *Ga-*  
*luse.*  
Galyoures, *Les Galinières.*  
Gamou, *Gagnoux.*  
Gana, *La Gane.*  
Gana de la Broa, *La Gane-de-la-Bro.*  
Gandilho, Gandillion, *La Gaudillon.*  
Gane, *La Ganne.*  
Gane, Ganes, *Le Moulin-de-Chazal.*  
Ganhac, *Gagnac.*  
Ganhioles, Ganholes, Ganholles, *Gan-*  
*nhols, La Ganiolle.*  
Gania, *La Ganie.*  
Ganiam, *Gagnoux.*  
Ganiel, *Le Fagéonel.*  
Ganioles, *La Ganiolle.*  
Ganio, Ganiou, Ganjou, *Gagnoux.*  
Ganissou, *Garissoux.*  
Ganne, *La Gane.*  
Ganne Haute, *La Gane-Haute.*  
Ganozes, *Le Moulin-de-Ganoze.*  
Gantelles, *Les Gouteilles.*  
Ganzolles, *La Ganiolle.*  
Ganto, *Gantou.*  
Garabe, *Garabic.*  
Garamantraud, *Carnantraud.*  
Garapimso, *Galle-Pinson.*  
Garastel, *Le Garestel.*  
Garda, *La Garde, La Garde-Rous-*  
*sillon.*  
Gardain, *Le Gardain.*  
Garde, *La Garde.*  
Gardela, Gardelas, Gardèles, *Les Gar-*  
*delles.*  
Garden, Gardenc, Gardeat, *Le Gar-*  
*dein.*  
Garde Roussillon, Roussillon, Rous-  
sillon, *La Garde-Roussillon.*  
Gardes, *Le Bois-de-Gardet.*



- Gardetas, Gardète, Gardettas. *La Gardette.*  
 Gardille, Gardille. *La Gardelle.*  
 Gardin. *Le Gardein.*  
 Garcia, Garène. *La Garenna.*  
 Gargassou. *Le Gargassou.*  
 Gargueures. *Les Garrigues.*  
 Gargharo (aqua). *L'Ingouire.*  
 Gariga. *La Garrigue.*  
 Gariga. Garrigas. *Las Garrigues.*  
 Garigas, Garige, Garigoe. *La Garrigue.*  
 Garige. *La Jarrige.*  
 Garigel. *Le Garriguet.*  
 Garigie. *La Jarrige.*  
 Garigua, Garriguas, Garigue. *Les Garrigues.*  
 Garriguevialle. *La Garrigue-Vieille.*  
 Garissons. *Garissoux.*  
 Garneyre. *La Garunère.*  
 Garneyria, Garneyrie, Garneyres. *La Garunerie.*  
 Garoussou. *Le Garouston.*  
 Garostu. *La Garrouste.*  
 Garoussou, Garouastou. *Le Garrouston.*  
 Garabé. *Garaby.*  
 Garragues. *Les Garrigues.*  
 Garreigne. *La Garrigue.*  
 Garrenne. *La Garenne.*  
 Garrey. *Agrelle.*  
 Garri. *Jarry.*  
 Garric Piala, Piaulat. *Lou Garric-Palat.*  
 Garric. *La Garchie.*  
 Garrig. *La Jarrige.*  
 Garriga, Garrigas. *La Garrigue.*  
 Garrigavielha. *La Garrigue-Vieille.*  
 Garrige. *La Garrigue.*  
 Garrigua. *La Garrigue.*  
 Garrigua, Garriguas. *Les Garrigues.*  
 Garrigue. *La Jarrige.*  
 Garrigue. *Les Garrigues.*  
 Garrigue Vieille, Vieillie, Vieille, Vieille. *La Garrigue-Vieille.*  
 Garrissons. *Garrissoux.*  
 Garra. *Le Garron.*  
 Garrosses, Garroste, Garrouse, Garroustel, Garroustes. *La Garrouste.*  
 Garrousteille. *Les Garrousteilles.*  
 Garruega. *La Garrigue.*  
 Gasalz. *Gazal.*  
 Gasaria. *Gazard.*  
 Gasbeulf. *Gabauf.*  
 Gasela. *La Gazelle.*  
 Gaspar, Gaspart. *Gaspard.*  
 Gastalbe. *L'Ouvre.*  
 Gastulhas. *La Gastome.*  
 Gasto, Gastome, Gastou.
- Gat (Lo). *La Geathe.*  
 Gaubertia. *Boussac.*  
 Gaubertia. *La Gaubertie.*  
 Gaudemoutens. *La Fon-Belle.*  
 Gaugeta. *La Gaugete.*  
 Gay-Gay. *Le Pug-de-Gay.*  
 Gaydaria. *La Gaidrie.*  
 Gayet. *Le Bois-de-Gayt.*  
 Gaymond. Gaymons. *Gaymont.*  
 Gays. *Le Bois de Gayt.*  
 Gazala. *Gazard.*  
 Gazale, Gazals. *Gazal.*  
 Gazana (rivus). *L'Alary ou Gazane.*  
 Gazane. *La Gazoune.*  
 Gazarie, Gazarnes. *Gazard.*  
 Gazars. *Gazal, Gazard.*  
 Gazela, Gazelle, Gazella. *La Gazelle.*  
 Gazella (aqua). *Laigge.*  
 Gazelle. *Chazelles, Les Grezettes.*  
 Get (aqua). *Le Cayrelet, Le Goul.*  
 Gelariacus. *Jalegrac.*  
 Gelines. *Gelines, Gelerre.*  
 Genailiac, Genalliac, Genalhiat, Genelliac, Genelhiat, Genelhiat, Genelhiat. *Genalhar.*  
 Geneslet. *La Geneste.*  
 Geneys. *L'Écope.*  
 Genolliac, Genoillac, Genolliac, Genalhar.
- Gensanet. *Jausenct.*  
 Gensonia, Gensoumye. *La Gensoune.*  
 Gentia, Gentye. *La Genté.*  
 Geoland, Geolans, Geollans, Geolland. *La Jolan.*  
 Géolon de Coustou. *Jolon-de-Coustou.*  
 Geolon-le-Grand. *Le Grand-Jolon.*  
 Geolon-Soubra. *Jolon-Haut.*  
 Geraldes. *Giraldes.*  
 Gerand-Fond. *Gerand-Fou.*  
 Gerbe, Gerbez. *Gerbes.*  
 Gerlliac. *Gerllac.*  
 Gerenge. *Jarrige.*  
 Germ. *L'Ar.*  
 Germaix. *Germes-Sud.*  
 Germania. *La Geranie.*  
 Germès de Bousset. *Germes-la-Roche.*  
 Germets, Germetz. *Germes-Sud.*  
 Gernaultz. *Gernaud.*  
 Germez. *Germes-la-Roche.*  
 Gerogol. *Gernol.*  
 Geroldes. *Giraldes.*  
 Géroura. *La Gerouse.*  
 Gero-Youl. *Giragal.*  
 Gerrige. *La Jarrige.*  
 Gertia. *La Geathe.*  
 Geusanet. *Jausenct.*  
 Ghae (Lar). *La Geathe.*  
 Ghae. *La Coste-d-Lagour.*
- Ghalena. *La Jalene, La Jaleun.*  
 Ghalineyras. *Les Galinères.*  
 Gbalinié. *Le Galinier.*  
 Ghat. *La Geathe, La Coste-de-Lagour.*  
 Giarrige. *La Jarrige.*  
 Giarosses. *Le Jauroussot.*  
 Ghiou. *Gion.*  
 Ghogaco (aqua). *L'Ingouire.*  
 Giamuniarques. *Jamaniarques.*  
 Giarosses. *Le Jauroussot.*  
 Giaux. *Gion-de-Manon.*  
 Gibal. *Le Moulin-de-Chirac.*  
 Gibertaria. *La Gibertarie.*  
 Gihertz. *Le Moulin-de-Chirac.*  
 Gieau. *Gion.*  
 Giergoux. *Girgods.*  
 Gieu. *Le Pug-de-Gion, Gion-de-Manon, Gion.*  
 Gieusanet. *Jausenct.*  
 Gignia. *La Ganie.*  
 Gihertios, Gihertia, Gihertias, Gihertie, Giherties, Gihertie. *La Gihertie.*  
 Gilème. *La Gaillème.*  
 Gimas. *Gimar.*  
 Gimasanes, Gimazane. *Gimnazannes.*  
 Gimels, Gimelz. *Gimel.*  
 Gimalhar, Gimalharum, Ginallac, Ginalliac. *Ginalhar.*  
 Ginasserra. *Le Gimassère.*  
 Ginastos (Lo). *La Ginestour.*  
 Gimels. *Gimel.*  
 Gines (El). *Ely'us.*  
 Ginessouze. *La Ginessouze.*  
 Gimest. *La Gimeste.*  
 Gimesta, Gimeste. *La Gimeste.*  
 Gimestieyre. *La Gimestiere.*  
 Gimesto, Gimestos, Gimestous. *Le Gimestou.*  
 Gimestoze. *La Gimestouze.*  
 Gimestros. *Le Gimestou.*  
 Ginolliac, Guolliac, Ginouliac. *Ginalhar.*  
 Gintye. *La Gentie.*  
 Ginzoumie. *La Ginsoune.*  
 Giolles. *La Goble.*  
 Giollon. *Jolon.*  
 Giollon de Coustou. *Jolon-de-Coustou.*  
 Giollo Soberra. *Le Jolon-Haut.*  
 Giolon. *Jolon.*  
 Giolon-Soubra. *Giolo-Soberra, Le Jolon-Haut.*  
 Gion. *Gionx, Gion-de-Manon.*  
 Gionlles. *La Gille.*  
 Gionillon, Gionlon. *Le Jolon.*  
 Gionlon-Soubra. *Le Jolon-Haut.*  
 Gion-sous-Montgom. *Jou-sous-Montyou.*  
 Giralde. *Giraldes.*

- Giraldele, Giraldes, Giraldèse, Giraldole. *La Côte-de-Girodelle.*  
 Girange. *Jurauge.*  
 Girardes, Girarosse, Girauldes, Girauldez. *Giraldès.*  
 Girasac. *Girazac.*  
 Girazol. *Giraoul.*  
 Girbal. *Gerbal.*  
 Girbaldie. *La Girbaldie.*  
 Girbes. *Gerbes.*  
 Girflol. *La Griffou.*  
 Girgol, Girgoles. *Girgols.*  
 Girgols. *Giraoul.*  
 Girgolz. *Girgols.*  
 Girgoul. *Giraoul.*  
 Girgoux. *Girgols.*  
 Girmanuel. *Germanès.*  
 Germanel Soubzines. *Germanès-Haut.*  
 Girmanhol. *Girmanuel.*  
 Girmanis. *Germanès.*  
 Girme. *La Girbe.*  
 Girodolla. *La Côte-de-Girodelle.*  
 Girogon, Girogoul. *Giraoul.*  
 Giroldolla. *La Côte-de-Girodelle.*  
 Girouda. *La Giroude.*  
 Girous. *Le Bois-de-Girou.*  
 Giros. *Girour.*  
 Girou. *Le Bois-de-Girou.*  
 Gisardas. *Les Girzardès.*  
 Gishertas. *Les Gilberts.*  
 Gistardias. *Les Guizardies.*  
 Givasseyre. *La Givassiere.*  
 Gizard. *Gizars.*  
 Gizarde, Gizardes. *Giraldes.*  
 Gladin, Gladinas. *Gladines.*  
 Glaigral. *Le Gleisral.*  
 Glanat. *Glenat.*  
 Glandinas, Glandimes. *Gladines.*  
 Glaurgo (?). *Glenat.*  
 Glayot. *Le Glayal.*  
 Glebaz. *La Glène.*  
 Glecial, Glelat. *Le Glayal.*  
 Gleighia. *L'Église.*  
 Gleire. *La Glaize.*  
 Gleisa. *Le Sue-de-l'Église.*  
 Gleisa de Casso, Gleiso de Cassou. *L'Église-de-Cassou.*  
 Gleisal, Gleisial. *Le Glézial.*  
 Gleiso. *La Chapelle-du-Cantal.*  
 Gleiza. *Le Sue-de-l'Église.*  
 Glena. *La Glène.*  
 Glenac, Glenacum. *Gleant.*  
 Glenadeil, Glenadelh, Glenadel. *Glenadel.*  
 Glenati, Glenatum. *Glenat.*  
 Gleyre. *La Glaize.*  
 Gleyssa. *Le Bois-de-l'Église.*  
 Gleysia, Gleysial. *Le Glézial.*  
 Gleyssa, Gleyra. *Le Bois-de-l'Église.*  
 Gleyzial. *Le Gleisial.*  
 Groullhae. *Ginathae.*  
 Godachia. *Godachie.*  
 Godailh. *Goudal.*  
 Godailha. *La Goudalie.*  
 Godal. *Goudal.*  
 Godalhs, Godalsia, Godellha. *La Goudalie.*  
 Godanges. *Goudanges.*  
 Gode, Goddes. *Godde.*  
 Godognas. *Goudergues.*  
 Gohalas. *Bouyolles.*  
 Goinhe. *La Juwie.*  
 Goiron. *Le Bois-de-Goirou.*  
 Golet de Grades (Lo). *Le Gros.*  
 Gollones. *Gounoules.*  
 Golleyrie. *La Gallayrie.*  
 Goluselat. *Galuselat.*  
 Gomare. *Pessobs.*  
 Gonel. *Goumel.*  
 Gonel, Gonelou. *Mauranne, m<sup>re</sup>.*  
 Gonnél. *Goumel.*  
 Gonnou. *Les Chaumeils.*  
 Honor. *Gounou, m<sup>re</sup>.*  
 Gorba. *La Gorbe.*  
 Gorlegia, Gordeia. *Gourdèges.*  
 Gordette. *La Gardette.*  
 Gordeuga, Gordiège, Gordieges, Gorduje, Gourdèges, *Courdièges.*  
 Gorgasso, Gorgassou. *Le Gourgassou.*  
 Gorgavia. *La Gorgavie.*  
 Gorgosse. *Le Gourgassou.*  
 Gorjes. *Les Gorcecs.*  
 Gorce. *Le Gour.*  
 Gorrigues. *Les Garriques.*  
 Gurro. *Le Gour.*  
 Gorsa. *La Gorce.*  
 Gorsa, Gorsacos. *Les Gorsses.*  
 Gorse. *Gorcecs.*  
 Gorse. *La Gorce.*  
 Gorsolas. *Groussoles.*  
 Gorse. *La Gorce.*  
 Gort. *Le Gour.*  
 Goserignos. *Coussergues.*  
 Gota. *Les Gouttes.*  
 Gotalade. *La Gouttade, bois.*  
 Gotalonga. *La Goutte-Loung.*  
 Gota Negra. *La Goutte-Nègre.*  
 Gotaveuf. *Gouttevert.*  
 Goteilhe. *La Gouteille.*  
 Gotelas. *Les Goutelles. La Goutte, Goutard.*  
 Gouthas. *Les Goutelles.*  
 Gottafray. *Goutte-Fraur.*  
 Gottañgre. *Goutteñgre.*  
 Gou. *Le Goul.*  
 Gouceller de Tavearia. *La Côte-de-Gouceller.*  
 Goudailh. *Goudal.*  
 Goudailho, Goudallie. *La Goudalie.*  
 Goudanges. *Goudanges.*  
 Goueiro. *La Goueyre.*  
 Gougeac. *Gaugéac.*  
 Gougounes. *Gounouès.*  
 Gouirot. *Le Bois-de-Goirou.*  
 Goulaize. *La Goutze.*  
 Goule-Fraust. *Goutte-Fraur.*  
 Goulmaries. *Goulmarie.*  
 Goulonnes. *Gouloucs.*  
 Goul-sous-Cromière. *Goult. Le Goul.*  
 Goulte. *Le Goul.*  
 Gounean. *Gouneuf.*  
 Gounelle. *Goumel.*  
 Gounon. *Gouneuf.*  
 Gounoutz. *Gounoules.*  
 Gourbesches. *Gourbeche.*  
 Goure, Gourg. *Le Gour.*  
 Gourfaldos. *Les Grouffaldos.*  
 Gourgoussou, Gourgoussous. *Le Gourgoussou.*  
 Gourlougardou sive de Cayre. *Le Cayre.*  
 Gournieyre. *Gromière.*  
 Gournière. *La Gournière.*  
 Gourpoutu, Gourpoutut. *Le Jarol.*  
 Gourrou. *Le Bos-del-Gory.*  
 Gours. *Le Gour.*  
 Goursat. *Joursac.*  
 Gourt. *Le Gour.*  
 Gourtes. *Les Gouttes.*  
 Gousslègues. *Coudergues.*  
 Goussetz. *Les Goussets.*  
 Gousson, Gousson. *Gousson.*  
 Goust. *Le Gouste.*  
 Goutailz. *Goutard.*  
 Goutalh-Redon. *La Goutalle.*  
 Goutals, Goutalz, Goutas. *Goutard.*  
 Goutefrau, Goutefrant, Goutefraux. *Goutte-Fraur.*  
 Gouteille. *La Gouteille.*  
 Gouteilhes, Gouteilles. *Les Goutilles.*  
 Goutellos. *Le Goutal.*  
 Goutès. *Les Gouttes.*  
 Goute Vernhol. *La Fon-de-Goutte-Lerniol.*  
 Gouthas. *Les Gouttes.*  
 Goutilhes. *Les Goutilles.*  
 Gouttefray, Goutte-Fraust, Goutte-Frean. *Goutte-Fraur.*  
 Goutte-Gulhard. *La Goutte-Gaillard.*  
 Goutteñgre, Goutte-Neige. *Goutteñgre.*  
 Gouttenes-Violles. *La Fon-de-Goutte-Vernhol.*  
 Gouttes. *La Goutte.*

- Goutte Verniols. Gontteveyrauls. *La Fon-de-Goutte-Verniol.*  
 Goyran (rivus). *Le Goul.*  
 Gouyron, Gouyrous. *Le Bois-de-Goirou.*  
 Gouzel. *Les Gouzels.*  
 Gozet. *Gouzet.*  
 Gozou. *Gouzou.*  
 Grabourses, Gragouze. *Les Gravauses.*  
 Graille. *La Graille.*  
 Graillos, Gralha. *La Graille.*  
 Graillon. *Le Graillon.*  
 Graissensac. *Cressusac.*  
 Gralha. *La Graille.*  
 Gramac, Gramc, Grammon, Grammond, Grammons, Gramo, Gramon, Gramond, Grammont.  
 Grand-Bos. *Le Grand-Bos.*  
 Grandcamp. *Grandcamp.*  
 Grandchant. *Grand-Champ.*  
 Granche. *La Grange.*  
 Granches. *Les Granges.*  
 Granches-de-Chausel. *Les Granges-de-Chausel.*  
 Granchier. *Le Granchier.*  
 Grancia. *Les Granges.*  
 Grand-Bos. *Le Bois-Grand.*  
 Grand-Calm, Grandcam. *Grandcamp.*  
 Grand-Chalm, Grandchanc. *Grand-Champ.*  
 Grand-Golon, Gerlon, Giolon. *Le Grand-Jolon.*  
 Grandis Mons, Grandment, Grandmon. *Grandmont.*  
 Grand Jolon, Jollon. *Le Grand-Jolon.*  
 Graneiries. *La Granaire.*  
 Granes. *Les Grusses.*  
 Granet. *Le Granit.*  
 Graneiria, Graneyrice. *La Granaire.*  
 Graugeac. *Gaugéac.*  
 Grange de Duran, Dureu, Duron. *La Grange-de-Duron.*  
 Grange lès Saint-Anthoine. *La Grange-Saint-Antoine.*  
 Graoges (Anx). *Le Granjou.*  
 Grange-Sobrana. *La Grange-Haute.*  
 Graughas (Las). *Les Granges.*  
 Graugia. *La Grange.*  
 Graugia Nova. *La Grange-Nouve.*  
 Graugias (villa). *Les Granges.*  
 Grangou. *Le Granjou.*  
 Granier, Graniers, Granies. *Les Greniers.*  
 Granollieyras, Granollieyres, Granolluères, Granollieyras, Granollieyres. *La Granouillère.*  
 Granosche, Granoschia, Granonrehie. *La Grenoustie.*  
 Granoulheyre. *La Grenouillère.*  
 Granouillère. *La Granouillère.*  
 Granouillère. *La Grenouillère.*  
 Granoulioyre. *La Granouillère.*  
 Granoux. *Granoux-Bas et Haut.*  
 Granouschie, Granouschio. *La Grenoustie.*  
 Grant-Vail, Grantval. *Grand-Val.*  
 Grantval. *Grandval.*  
 Granusche, Granuschie. *La Grenoustie.*  
 Granval. *Grand-Val.*  
 Granzeos. *Grançon.*  
 Granzou. *Le Granjou.*  
 Grasmont. *Le Sac-de-Gros-Mont.*  
 Grata Palha. *Gratte-Paille.*  
 Gratecap, Gratecapt. *Gratacap.*  
 Gratepaille, Grate-Paille, Grate-Palie. *Gratte-Paille.*  
 Graula. *Graule, La Maison-de-Graule, Les Maisons.*  
 Graula Sobrana. *Les Maisons-Soubraunes.*  
 Graula Sotrana. *Les Maisons-Soutrounes.*  
 Graule. *La Maison-de-Graule, La Graule.*  
 Graulet. *Le Clavary.*  
 Graulle. *La Graule.*  
 Graumon. *Grammont, Grosmont.*  
 Graumont. *Le Sac-de-Gros-Mont.*  
 Grausle. *La Graule.*  
 Gravayrit (rivus). *La Yeyre.*  
 Gravena. *La Gravière.*  
 Graveria. *Les Gravières.*  
 Graverya. *La Gravière.*  
 Graveyra (rivus). *La Gravaire, La Gravière, Le Gravier-Bas.*  
 Graveyras. *La Gravière.*  
 Graveyre. *Le Gravier-Bas.*  
 Gravia. *La Grave.*  
 Graviroyra. *La Gravière.*  
 Gravouze. *Les Gravauses.*  
 Gre. *Le Greil.*  
 Gresse, Gressol. *La Griffoul.*  
 Gressol, Gressou. *La Griffou.*  
 Gressoul. *La Griffoul.*  
 Gressoulionse. *La Griffouse.*  
 Gressulha, Gressolha, Gressollia. *Griffouille.*  
 Gressollia. *Griffouilles.*  
 Gressoul. *La Griffoul.*  
 Grèges. *Grèzes.*  
 Gregori, Gregory. *Grégoric.*  
 Grégnac. *Grégnac.*  
 Greillère, Greillière. *La Grillière.*  
 Greil. *Le Greil.*  
 Greladitz. *Gréladis.*  
 Grelet. *Grélard.*  
 Grelex. *Grélex.*  
 Greibeyra (rivus). *Escorailles.*  
 Greibeyra, Greillière, Greillieyra. *La Grillière.*  
 Grelicyras. *La Grelegr.*  
 Grelicyre. *La Greillere.*  
 Grelles. *Grérelle.*  
 Greillère. *La Grillière.*  
 Greuhac, Greniac, Greniat. *Grégnac.*  
 Grenoulières. *La Grenouillère.*  
 Grenoux. *Granoux.*  
 Gressacsas. *Gresses.*  
 Gresle. *Gréles.*  
 Greslieyra. *La Grillière.*  
 Gressolz. *Grizols.*  
 Gressac. *Gresses.*  
 Gressarrie. *La Grasserie.*  
 Gresset. *Gresses.*  
 Grenta. *Le M<sup>o</sup> de Graule.*  
 Greyl. *Le Greil.*  
 Greyssat. *Gréissac.*  
 Griegory. *Grégoric.*  
 Grifeuille, Griffouille, Griffoule. *Griffouille.*  
 Griffol. *Le Griffou.*  
 Griffoles. *Griffoulet.*  
 Griffoul. *Le Griffoul.*  
 Griffouil, Griffoul. *La Griffoul.*  
 Griffoulionse, Griffoulionse. *La Griffouse.*  
 Griffoux. *La Griffoul.*  
 Griffuelhe. *Griffouilles.*  
 Griffueille. *Griffuelhe, Griffouille.*  
 Griffuelhe. *Griffouilles.*  
 Griffoul, Griffou, Griffoul. *La Griffoul.*  
 Griffoulionse. *La Griffouse.*  
 Grinat, Grinbac, Grinohaecum, Griniaie, Grinihae. *Grégnac.*  
 Grillieyre, Grillière, Grillere. *La Grillière.*  
 Grins. *Gour.*  
 Grisolz. *Grizols.*  
 Grissol (La). *La Griffou.*  
 Grizolz. *Grizols.*  
 Groas. *Les Couas.*  
 Grobêche, Grohesche. *Gourbêche.*  
 Grofaldes, Groffaldes, Groffaldet. *Groffouille.*  
 Grogouschie. *La Grenoustie.*  
 Grolant. *Le Jolan.*  
 Gromières. *Gramière.*  
 Grommel. *Groumel.*  
 Gromon. *Le Sac-de-Gros-Mont.*  
 Gropilhae. *Grépillac.*  
 Gros (Le). *Le Grenil.*  
 Groslier. *La Grillière.*  
 Grossolas, Groussole, Groussolles. *Grossolles.*

Groubesese, Groubesche. *Goubesche*.  
 Grouffaldes, Grouffaudes. *Grouffaldes*.  
 Groulles. *La Golle*.  
 Grommeyre. *Gromiere*.  
 Groumiel. *Groumel*.  
 Groumière. *Gromiere*.  
 Groumon. *Le Sac-de-Gros-Mout*.  
 Groumon. *Groumont*.  
 Groussole, Groussolle, Groussolles,  
 Groussoules. *Groussoles*.  
 Grovouze. *Las Gravouses*.  
 Gruen. *Le Grvil*.  
 Grues. *Gour*.  
 Grues. *Grezes*.  
 Grueryras. *Grueyres. Gurières*.  
 Gruffol. *La Griffol, La Griffou*.  
 Gruffuëlle. *Griffuëlles*.  
 Grumleuc. *La Guiralde*.  
 Grun. *Le Mas-de-Merle*.  
 Grunes. *Le Gravit*.  
 Grunbac. *Grignac*.  
 Gruosoles. *Groussoles*.  
 Grussairie. *La Grasserie*.  
 Gryfoilh, Gryfol. *La Griffoul*.  
 Gua. *Le Gas*.  
 Gua Boulhaga (Lou). *Le Gabouliaga*.  
 Guachamala, Guachannula, Guachan-  
 nula. *Gachenulle*.  
 Gua de Barras. *Le Barra*.  
 Gua de Chambeyrac. *L'Escure*.  
 Gualasa, Gualuze, Gualuze. *Ga-  
 luse*.  
 Gualitz. *Guerly*.  
 Guallonades. *Les Gallonades*.  
 Gualteria. *La Galtayrie*.  
 Guan. *Le Gas*.  
 Guana. *Les Ganiouze*.  
 Guana de Lopiaro. *La Ganie-de-Lou-  
 piar*.  
 Guandello, Guandillon. *La Gaud-  
 dillon*.  
 Guane. *La Gane, La Ganc, La Ganne-  
 Basse*.  
 Guanos. *Le Moulin-du-Chazal*.  
 Guanie. *Le Ganié*.  
 Guanonas. *Gagnour*.  
 Goa Noze. *Guanoze. Le Moulin-de-Ga-  
 noze*.  
 Guanye. *La Ganié*.  
 Guarandelle. *Crandelles*.  
 Garde. *La Garde, La Garde-Rous-  
 sillou*.  
 Gardette. *La Gardette*.  
 Guardia. *La Garde-Roussillon*.  
 Garibal. *Le Garibal*.  
 Guarriguas. *Las Garrigues*.  
 Guarigues. *La Garrigue*.  
 Guarigue Vieille. *La Garrigue-Vieille*.

Guarouste. *La Garrouste*.  
 Guarrabe. *Garaby*.  
 Guarraldia. *La Caraldie*.  
 Guarraldia Exalta. *La Caraldie-Haute*.  
 Guarrigas. *Las Garriguas*.  
 Guarrige. *La Garrigue*.  
 Guarriguas, Guarrigues. *Les Gar-  
 rigues*.  
 Guarrigue, Guarrigues. *La Garrigue*.  
 Guarrouste. *La Garrouste*.  
 Guasana (rivus). *L'Alary ou Gazane*.  
 Gasela (aqua). *La Gazelle*.  
 Gaspar, Gaspars. *Gaspard*.  
 Guaymond, Guaymons. *Guymont*.  
 Guazal. *Gazal*.  
 Guazana (rivus). *L'Alary ou Gazane*.  
 Guazaria. *Gazard*.  
 Guazela, Guazelle. *La Gazelle*.  
 Guazela, Guazelle. *Laigüe, La Gazelle*.  
*Les Grezettes*.  
 Guazonne. *La Gazonne*.  
 Gueispar. *Gaspard*.  
 Guergory. *Gregorie*.  
 Guerigue. *La Garrigue*.  
 Guerhes. *Guerly*.  
 Guesthie, Guesthie. *La Gentie*.  
 Gueza. *La Guense*.  
 Guffoul. *La Gryffoul*.  
 Gughou, Gugou. *Joigou*.  
 Guibert. *Gilbert*.  
 Guieste. *La Gieste*.  
 Guigne, Guigne. *La Guie*.  
 Guilaomenque. *La Guillaumenque*.  
 Guilbalmar, Guilhamar. *Le Guillauma*.  
 Guilhanima. *La Guillaumine*.  
 Guilhamenque. *La Guillaumenque*.  
 Guilhamina. *La Guillaumine*.  
 Guilhet. *Gillet, m<sup>o</sup>*.  
 Guilhem, Guilhieu. *Le Pay-de-Julien*.  
 Guilaumette. *La Guillaumette*.  
 Guilieme. *La Guilieme*.  
 Guiliomenq. *Le Bois-de-Guillaumet*.  
 Guillauminque. *La Guillaumenque*.  
 Guillene. *La Guillaume*.  
 Guillien. *Le Pay-de-Julien*.  
 Guilliesme. *La Guilieme*.  
 Guimontel, Guimonteils, Guimonthel.  
*Guymontel*.  
 Guinhe, Guinia. *La Guinié*.  
 Guinou. *Guino*.  
 Guion. *Le Bois-de-Goirou*.  
 Guiraldia. *La Guiraldie*.  
 Guirandelle. *L'Irondelle*.  
 Guirbaldia. *Guirbal*.  
 Guirbaldio. *La Guirbaldie*.  
 Guisardias. *Les Guizardies*.  
 Guiselmou. *Guizalmou*.  
 Guittardie. *La Guittardie*.

Guithie. *La Gentie*.  
 Guimontels. *Guymontel*.  
 Guol. *Le Goul*.  
 Guiraldene. *La Guiralde*.  
 Guodergues. *Goudergues*.  
 Guorssas, alias La Fagita. *Les Gousses*.  
 mont.  
 Guota Lada. *La Goutelade*.  
 Guote. *Goutard*.  
 Guotta Fran. *Goutte-Franc*.  
 Guoutelongue. *La Goutte-Longue*.  
 Gusou. *Gajou*.  
 Gut. *Agut*.  
 Guyé. *D'Haye*.  
 Gnylho. *Guillon*.  
 Gnyllomette. *La Guillaumette*.  
 Guymayres. *Goulmarie*.  
 Guy Monteylb. *Aiguamontel*.  
 Guynhe. *La Guinie*.  
 Guymontels. *Guymontel*.  
 Guyraldene. *La Guiralde*.  
 Guysardias. *Les Guizardies*.  
 Guysardias. *Le Puch-des-Guizardies*.  
 Guytardia. *La Guittardie*.  
 Guze. *La Guenze*.  
 Gazon. *Gajou*.  
 Gyeu. *Gina*.  
 Gyeste. *La Gieste*.  
 Gyzardes. *Gizaldes*.

## H

Haluersa, Haluaysa, Halverse. *Alceze*.  
 Bady. *Ally*.  
 Handas. *Les Andes*.  
 Harlit. *Ardit*.  
 Haron. *Aron*.  
 Haulterroche. *Haute-Roche*.  
 Haurilbac. *Aurillac*.  
 Haussat. *Ousar*.  
 Hautabesse. *Haute-Besse*.  
 Haute-Serre. *Hautes-Serres*.  
 Helodio, Helovia. *Alenze*.  
 Héméral. *L'Hannecral*.  
 Hepyé. *La Cypie*.  
 Hèretier. *L'Heritier*.  
 Herm. *L'Ar*.  
 Herm Dials. *L'Hannecral*.  
 Hermos. *L'Herm*.  
 Heurlamouri. *Maury, mont*.  
 Heutes. *Les Hattes*.  
 Heybard. *Les Auhars*.  
 Heyretier, Heyzetier. *L'Heritier*.  
 Heulliet. *Le Bos-d'OEillet*.  
 Heulliet. *OEillet*.  
 Hiepye. *La Cypie*.  
 Hioru. *Gion-de-Mauou*.

Hisde. *Ydes*.  
 Hitrac. *Ytrac*.  
 Hobax. *Aubax*.  
 Hobit. *Lobi*.  
 Hobraydit. *Les Bratrics*.  
 Holdebach, Holdebauts, Holdebals,  
 Holdebalz, Holdebatz, Holdebauk,  
 Holdebauw, Holdebaz, Holles-De-  
 bols, Holslebals. *Les Holdebeaur*.  
 Holeyria. *L'uzceleyre*.  
 Holmis cast. *L'Olm*.  
 Holz. *Les Ols*.  
 Homogudes. *Les Mogudes*.  
 Hous. *Les Obues*.  
 Hôpital Chamfrancesche. *L'Hôpital-  
 Chaufranche*.  
 Horador. *L'Ouradou*.  
 Horilac. *Varillac*.  
 Hors. *Les Charzeaux*.  
 Hors. *Les Horts*.  
 Hortelz. *L'Ort*.  
 Hortz-Gallardz. *Les Hortes*.  
 Hospias, Hospicinum, Hospital. *L'Hôpital*.  
 Hospital de Peyrefiche, Pierrefitte.  
*L'Hôpital-de-Pierrefiche*.  
 Hospital des Landes. *L'Hôpital-des-  
 Landes*.  
 Hospital Uchafol. *L'Hôpital*.  
 Hotes, Hottes. *Les Hostes*, m<sup>o</sup>.  
 Honadez. *Honades*.  
 Houbras, Houbres. *Le Bois-des-Ou-  
 bres*.  
 Houradou. *L'Ouradou*.  
 Houssat. *Onsac*.  
 Houstalelic. *L'Oustalelic*.  
 Houstalon. *L'Oustalon*.  
 Hoyetz. *Oyez*.  
 Hucalon. *Huquefont*.  
 Hucguas. *Hucgues. Les Hugues*.  
 Huchafont. *Vchafol*.  
 Hucque-Fon. *Huquefont*.  
 Hucques. *Les Hugues*.  
 Huchemias. *Les Vigonies*.  
 Hugol. *Uzols*.  
 Hugonia. *Legonies*.  
 Hugonias. *Les Aigonies*.  
 Hugot. *Le Lac-d'Hugot*.  
 Huguas. *Les Hugues*.  
 Huidel. Hulet, Hultot, Hultot. *OËillet*.  
 Huillet, Hullyet. *Lou Bos-d'OËillet*.  
 Huque-fons. *Huquefont*.  
 Huquez. *Les Hugues*.  
 Huzolz. *Ugeols*.  
 Hymontel. *Guymontel*.  
 Hytrac. *Ytrac*.

## I

Iaulhac. *Jaulhac*.  
 Iboly. *Nivoly*.  
 Ide. *Ydes*.  
 Igonias, Igonies. *Les Aigonies*.  
 Inars. *Le Puch-d'Inard*.  
 Immertie (L'). *L'Imbertie*.  
 Indiciaens. *Saint-Flour*.  
 Ingoirnas. *Les Aigonies*.  
 Inpetyrac. *Impetyrac*, m<sup>o</sup>.  
 Insernes. *Cisternes*.  
 Interrivia, Interrivos. *Anterrieux*.  
 Interrupes, Interrupia. *Interoche*.  
 Irisso, Irissous. *Le Levandes*.  
 Issard. *Les Issards*.  
 Isda. *Ydes*.  
 Islet. *OËillet*.  
 Issard, Issars. *Les Issards*.  
 Issartialz. *L'Issertius*.  
 Issartigas. *Sartiges*.  
 Issartiols, Issartiolz. *L'Issertius*.  
 Issartz. *L'Issart-Bas, Les Issarts*.  
 Issartz, Issatz. *L'Issart*.  
 Issertion. *L'Issartiau*.  
 Issilious. *La Rossigne*.  
 Ivoli. *Nivoly*.

## J

Jabru. *Jabruu*.  
 Jactz-Soustra. *Jacques-Bas*.  
 Jailliat. *Jailhac*.  
 Jalactz. *Ingelas*.  
 Jalais. *Jales*.  
 Jalagnac, Jalaniaeus (villa). *Jalaniac*.  
 Jalayrac, Jalayracus, Jalciracus. *Ja-  
 leyrac*.  
 Jalena, Jalène. *La Jalenne*.  
 Jalerat, Jalerrac, Jalerriac. *Jaleyrac*.  
 Jaleyrac. *La Batüim*.  
 Jaleyrac-la-Gleyze, Jaleyrac-le-Lieu.  
*Jaleyrac*.  
 Jaleyrac-lou-Vielh, Veil, Vielh, Vieux.  
*Jaleyrac-le-Tienx*.  
 Jalez. *Jalés*.  
 Jalhac. *Jalhac*.  
 Jalhae, Jalhae, Jalihac. *Jailhac*.  
 Jallac. *Jalés*.  
 Jallac. *Jailhac*.  
 Jallajoux. *Jalezour*.  
 Jallat. *Jailhac*.  
 Jallène. *La Jalène*.  
 Jallerac. *Jaleyrac*.  
 Jallés. *Jalés*.  
 Jalleyrac, Jalleyrat. *Jaleyrac*.

Jallez. *Jales*.  
 Jalliac. *Jailhac*.  
 Jamamarguez, Jamaniargue. *Jama-  
 niargues*.  
 Jamble. *La Jambé*.  
 Jamic, Jamme. *Jammes*.  
 Jammio. *Aijoni*.  
 Jangruyres. *Jouquières*.  
 Jansac, Janzac. *Le Chanzac*.  
 Jaou-soubz-Mon-Jaou. *Jou-sous-Mont-  
 jou*.  
 Jariga, Jarige. *La Jarrige*.  
 Jarle. *Jarles*.  
 Jarosso. *Le Jarroussel*.  
 Jarri, Jarrie (villa), Jarries. *Jarry*.  
 Jarriga des Bouilles. *Jarrigha, Jarrighe,  
 Jarrigna, Jarriga. La Jarrige*.  
 Jarrigha. *La Garrigue*.  
 Jarrig. *Jarrie, Jarry-Bas et Haut*.  
 Jarris. *Jarrioux*.  
 Jarrosse, Jarrosses, Jarosso, Jar-  
 rosses, Jarroussel, Jarrouzes. *Le  
 Jarroussel*.  
 Jarry. *Jarry*.  
 Jarsac. *Le Chanzac*.  
 Jancoux. *Joucaur*.  
 Jaulhac. *Jaulhac*.  
 Jaulhac-lou-Bas, Jaulbat, Jaulhiat-le-  
 Bas. *Jaulhac-le-Bas*.  
 Jaulhiat-lou-Hault. *Jaulhac-le-Haut*.  
 Jaulhac. *Jaulhac*.  
 Jaulhagues. *Jaulhagues*.  
 Jaurial. *Jauriac*.  
 Jaussanet, Jaussehat. *Jaussehat. Jaus-  
 sanet*.  
 Jausseran. *Jausserand*.  
 Jausseranda. *Jausserande*.  
 Javona. *La Jalenne*.  
 Jebanye. *La Jambé*.  
 Jeieu. *Giou-de-Mamou*.  
 Jeisanet. *Jeausenet*.  
 Jelayrat. *Jaleyrac*.  
 Jemsanet. *Jeausenet*.  
 Jessac. *Jussac*.  
 Jeu. *Giou, Giou-de-Mamou*.  
 Jeunie. *La Junie*.  
 Jeussanet. *Jeausenet*.  
 Jeyrouzas. *Les Cheyrouses*.  
 Jinalhae. *Ginalhae*.  
 Jo. *Le Puch-Jou*.  
 Joaine. *La Johanne*.  
 Joane. *Joanne*.  
 Joanes. *Jouannes*.  
 Joambie, Joania, Joanias, Joanie.  
*La Joannie*.  
 Joe. *Jour*.  
 Jodergos, Jodergues (La Cam de).  
*Jodergues*.

Johanaha. *Jouahy*.  
 Johanet. *Le Jouanet*.  
 Johania, Johania. *La Jouanne*.  
 Johaniau. *Joignou*.  
 Johanlat. *Joualbac*.  
 Johannes. *La Johanne*.  
 Johanou. *Joignou*.  
 Johanya, Johanye. *La Johannie*.  
 Johatia. *La Johatir*.  
 Johenniau. *Joignou*.  
 Jolenty. *Joloty*.  
 Joiana. *Joioni*.  
 Joignau. *Joignou*.  
 Joinsac. *Jusac*.  
 Jolusclat. *Gabusclat*.  
 Jonchanet. *Enchaulet*.  
 Jonconse. *Joncour*.  
 Jonequieras, Jonequières. *Jouqueyres*.  
 Jonei. *La Junie*.  
 Jonias. *Joanny*.  
 Jonie. *La Junie*.  
 Joniet. *Joanny*.  
 Jonquiers, Jonquieyras, Jonquieyre, Jonquieyres. *Jouqueve*.  
 Jorcassum. *Joursac*.  
 Jordaine, Jordane. *La Jourdane*.  
 Jordana, Jordane, Jordane. *La Jourdane*.  
 Jordegues. *Jolergues*.  
 Jordeimes. *La Jourdane*.  
 Jorgoia. *Jargalle*.  
 Jormac. *Jorniac*.  
 Jortieufe. *La Joyeuse*.  
 Jorsacum. *Joursac*.  
 Josde. *Jdes*.  
 Jou, Jou-de-Mamot, Mamou. *Gion-de-Mamou*.  
 Jouanis. *Jouanny*.  
 Jou, Jou de Subeus Moujou. *Jou-sous-Moujou*.  
 Jouense. *La Joyeuse*.  
 Jougue. *Foujouquet*.  
 Juhine. *La Johanne*.  
 Joumaniegues. *Jamaniegues*.  
 Jou-Montozou. *Jou-sous-Moujou*.  
 Joumet. *Le Jouanet*.  
 Joumbol. *Joignou*.  
 Joumie. *La Juue*.  
 Joumo. *La Johannie*.  
 Jouques. *Dousques*.  
 Jourdaïne, Jourdana, Jourdane, Jourdanne. *La Jourdane*.  
 Jourles, Jourles. *Jules*.  
 Joursaac, Joursat, Jourssac. *Joursac*.  
 Jou Soubz Moujou. *Montjou*.  
 Mont-Jou, Mont-sur-Montzou. *Jou-sous-Moujou*.

Cantal.

Jouyeuse, Jouyeuze, Jouyeyra, Jouyoose. *La Joyeuse*.  
 Jouz. *Jou-sous-Moujou*.  
 Jove. *Gion*.  
 Jovis. *Gion-de-Mamou*.  
 Joyeuz. *La Joyeuse*.  
 Juahac. *Jualbac*.  
 Judou, Judour. *La Roche*.  
 Judour. *Le Gûbour*.  
 Jugelles, Jugielle. *Jugelle*.  
 Juilbac. *Juhac*.  
 Jujou. *Joignou*.  
 Julbac. *Anjalac*.  
 Julbac, Julhen. *Julhen*.  
 Junhe. *La Juue*.  
 Junhie, Juniac, Juniach, Junibac. *Juhac*.  
 Junio. *La Junie*.  
 Junssac, Junssach. *Jussac (?)*.  
 Junyahac. *Juhac*.  
 Juoum. *Gion-de-Mamou*.  
 Juou. *Gion, Gion-de-Mamou*.  
 Juou de Subtus Montjou. *Jou-sous-Moujou*.  
 Juou-sur-Murat. *Gion*.  
 Juou, Juons. *Gion-de-Mamou*.  
 Jurissac. *Jusac*.  
 Jurquez. *Les Hacquets*.  
 Jursac, Jursacum. *Joursac*.  
 Jusac. *Jussac*.  
 Juselles. *Jugelle*.  
 Jussahac, Jussact, Jussacum. *Jussacum, Jussac*.  
 Jutore (Ad). *Le Gûbour*.

## K

Kaire. *La Pierre de Kaire*.  
 Kebier. *Le Kebier*.  
 Keyzeivé. *Le Cayillier*.  
 Kombieyre. *Rombieys*.

## L

La (La). *Labi*.  
 Labal. *Laval*.  
 Labaour. *Lavaus*.  
 Labastrie. *Lavastrie*.  
 Labastide. *La Bastide*.  
 Labau, Labaux. *Lavaus*.  
 Labro. *Labro*.  
 Labrau. *Le Labiau*.  
 Labrau. *La Beau*.  
 Labellonie. *Lablonie, La Bellonie*.  
 Labessarette. *La Bessarette*.  
 Labesse. *La Besse*.  
 Labeu, Labeuf (aqua). *Le Labion*.  
 Labenrador (rivus). *La Vialle*.  
 Labenradou. *La Biocadon, mont*.  
 Labial. *Le Cibial*.  
 Labiescrete. *La Bessereite*.  
 Labieu (aqua). *Le Labion*.  
 Labienradou. *Labeuradour*.  
 Lablatis. *La Blatis*.  
 Labobal, Laboral. *La Buul*.  
 Labonnet. *La Bonnet*.  
 Labontat. *La Boutat*.  
 Labora. *Labro*.  
 Laborador. *Labeuradour*.  
 Laborie. *La Bourriere, mont*.  
 Laborit. *La Borie*.  
 Laborma. *La Borme*.  
 Labos. *Labro*.  
 Laboyse. *La Boisse*.  
 Labra. *Labro*.  
 Labraconie. *La Broconie*.  
 Labres. *Labro*.  
 Labro. *La Brocha*.  
 Labroa. *Labro, La Brocha*.  
 Labroaville. *Labro-Vieille*.  
 Labroe. *Labro*.  
 Labroc-sur-Velloneyre. *Labro-sur-Le-torniere*.  
 Labroh. *La Bougue*.  
 Labroha. *La Brocha*.  
 Labrohas. *La Bro*.  
 Labrohe. *Labro*.  
 Labrouc. *Labro*.  
 Labrouadom. *Labrouadon*.  
 Labrousse. *La Brousse*.  
 Labroussette, Labroussetye. *La Broussette*.  
 Labroussette. *La Broussette*.  
 Labrumbe. *La Bruie*.  
 Labrau. *La Beau*.  
 Lac (Al). *Le Puy-del-Lac*.  
 Laca. *Le Lac*.  
 Lacalm. *La Cam*.  
 Lacalmette. *La Calmette*.  
 Lacalm Naute. *La Calm-Haute*.  
 Lacalsade. *La Calsade*.  
 Lacam. *La Cam*.  
 Lacam des Jors. *Le Camp-des-Jors*.  
 Lacamp. *La Cam*.  
 Lacassaigulle, Lacassanhe. *La Cassague*.  
 Lacayrie. *La Cayrie*.  
 Lacaza. *Les Cazas*.  
 Lac Borbal, Lac Boubal. *Le Lac-Bourbau*.  
 Lac de Montgrabiix. *Le Lac*.  
 Lac del Feneyrial, Lac de Sestes. *Le Lac-de-Feste*.  
 Lacga. *Lutga-Soubro*.



- Lasrevirades. *Las Revirades*.  
 Lassou. *Le Lapsous*.  
 Lasteiries. Lasteiries. Lasteirios. *Lasteirio*.  
 Lasticq. Lasticum. Lastiq. *Lastic*.  
 Lastignel. *Lastignel*.  
 Lasticil. *Lasticil*.  
 Lasuques. *Les Hagues*.  
 Latis. *Les Lattes*.  
 Latga-Marly. *La Mourélie*.  
 Latgla. *Latgat*.  
 Latgua Sobra. *Latga-Soubro*.  
 Latgua Soutro. *Latga-Soutro*.  
 Latterie. *La Layterie*.  
 Lattéz. *Les Lattes*.  
 Lauba. Laubar. *Laubac*.  
 Laubarsse. *Loubarsse*.  
 Laubegae. Laubeghae. Laubeghéac. *Laubegac*.  
 Laubegac. *Loubegac*.  
 Laubenie. *La Bovenie*.  
 Laubesargues. Laubessargues. *Laubesargues*.  
 Laubegues. *Loubegues*.  
 Laubie. *La Loubie*.  
 Laubré. *Belaubré*.  
 Laubus. *Laubac*.  
 Laucam. Laucamp. Laucamp - Lardence. *Leucamp*.  
 Lauchy. *Léauchy*.  
 Laudie. Laudière. *La Loudière*.  
 Laudières. *Loulières*.  
 Laudives. *Las Laudives*.  
 Laudoumes. *Laudoumès*.  
 Laurassergues. *Laurassergues*.  
 Laugaires. *Louyges*.  
 Langang. *Leucamp*.  
 Lault. *Le Lot*.  
 Laumon. Laumont. *Le Mont*.  
 Laurbovia. *La Marignie*.  
 Lauredon. *Louradou*.  
 Lauresesse. *Laurichesse*.  
 Laurey. *Laury*.  
 Lauria. *Laurie*.  
 Lauriacum. *Lauriac*.  
 Lauricche. *Laurichesse*.  
 Laurinhie. *Laurinie*.  
 Laurte. *Les Hortes*.  
 Laurum. Laurye. *Laurie*.  
 Lauruol. *Lauriol*.  
 Lausardie. *Lausardie*.  
 Lausier. *Le Laussier*.  
 Lanthur. *Lanthur*.  
 Lauverghe. *Lange-Vergue*.  
 Lauvertie. *Lauvertie*.  
 Lavie. *La Lavie*.  
 Lazardier. Lazardies. *Lazardie*.  
 Lauzeraïl. *Lauzeraïl*.  
 Lauzet. *Lauzel*.  
 Lauzier. *Le Laussier*.  
 Lauzière. *La Lauzière*.  
 Lavado. Lavador. Lavadour. *Le Baladour*.  
 Lavadour. *Le Lavadou*.  
 Lavadoyre. *Le Lavadou*.  
 Lavail. *Laral*.  
 Lavande. *Le Lavandes*.  
 Lavarnède. *Liverneuc*.  
 Lavaurd. *Le Bois-de-Lavaur*.  
 Lavaur Sobeyraue. *Le M<sup>re</sup>-de-Lavaur*.  
 Laveisseire. *La Bessière*.  
 Lavende. *Le Lavandes*.  
 Lavetz. *Lavéz*.  
 Lavigeyria. *Lavigeyrie*.  
 Laven. *Lachens*.  
 Laxoil. *Le Lapsous*.  
 Laxoilh. *La Pille*.  
 Lavolh. *Le Lapsous*.  
 Laybros. *Leybros*.  
 Layman. *Le Mont*.  
 Laymaria. *Laymarie*.  
 Laymetz. Laymetz. *Lews*.  
 Laynhac. Laynhacum. *Leynhac*.  
 Laynhaguet. *Leynhaguet*.  
 Layniac. Laynihacum. *Leynhac*.  
 Layraldia. *Léraldie*.  
 Layre. *Laire*. *L'Herc*.  
 Layris. Layrit. Layritz. *Layrie*.  
 Layrons. *Leyrons*.  
 Lazens. Lazeron. *Lazeron*.  
 Leau Camp. Lecamp. Leocamp. *Leucamp*.  
 Lebejac. *Loubegac*.  
 Lebrahiol. *Lébrahiol*.  
 Lebregal. Lebrejal. Lebrezac sous Vigouroux. *Le Brégéal*.  
 Lebael. *Le Baël*.  
 Lecenac. *Lessenat*.  
 Lecher. *Le Cher*.  
 Lechorblan. *Le Cher-Blanc*.  
 Lecmet. *Le Lemmet*.  
 Lecmo. Lecmum. *Le Limon*.  
 Lecola. Lecolanat. Lécole. *Lécolle*.  
 Ledinhacum. *Ladignac*.  
 Lefau. *Le Fau*.  
 Lefvaux. *Leyvaux*.  
 Legau. *Legal*.  
 Legy. *Leige*.  
 Leibros. *Leybros*.  
 Leignargas. *Leignargues*.  
 Leigne. *Leygues*.  
 Leignhae. Leinhae. Leinihae. *Leynhac*.  
 Leigounie. *Leygonie*. *Leygonies*.  
 Leigs. *Leige*.  
 Leilivades. *Les Levades*.  
 Leinirolles. *Liguérolles*.  
 Leiro. *La Croix-de-Lairon*. *Le Puch-de-Lorat*.  
 Leirona. *Layrenoua*.  
 Leize. *Leige*.  
 Lemet. *L'Hermel*.  
 Lemno. Lemno Sobra et Sotra. *Le Limon*. *Le Limon-Bas et Haut*.  
 Lemozenia. Lemozinia. *La Lemosinie*.  
 Lempde. *L'Ande*.  
 Lemur. *Le Mur*.  
 Lenchiala. Lenchivala. *L'Ichivala*.  
 Lenda. Lende. *L'Ande*.  
 Lendyrat. *Laudeyrat*.  
 Lenetz. *Lenès*.  
 Lenguerly. *Laury*.  
 Lenteyrie. *La Layterie*.  
 Lentilliac. *Lentilliac*.  
 Lentuegiol. *Lantuijoul*.  
 Leongenge. Leonzenge. *Louzange*.  
 Leoradium. *Léraldie*.  
 Leotadès. *Lieutadès*.  
 Leones. *Leybros*.  
 Lepous. *Leucamp*.  
 Leprosaria. Leprosia. *Aux Malades*.  
 Ler. *L'Her*. *L'Herm*.  
 Lera. *L'Herc*.  
 Léraldie. *Léraldie*.  
 Lercièrre. *Lorrières*.  
 Lerm. *L'Air*. *L'Herc*.  
 Lermades. *Les Ermades*.  
 Lermendis. *L'Armandie*.  
 Lerm de Borloncles. *L'Air-de-Bourloncles*.  
 Lerm de Faveirolles. *L'Air*.  
 Lern. Lert. *L'Air*.  
 Leroldie. *Léraldie*.  
 Lerver. *Le Béir*.  
 Lesboles. *Trissières-les-Boullès*.  
 Lesbrechailles. *Les Bréchaillès*.  
 Lesbros. *Leybros*.  
 Lesbuel. *Le Buel*.  
 Lescrivieyre. *Lescrivière*.  
 Leselade. *Luselade*.  
 Lesclant. *Le Claut*.  
 Lesclauza. *Las Clause*.  
 Lescura. *Lescure*. *Lescure-Basse*.  
 Lesgiraldès. *Giraldès*.  
 Lesnirolles. *Lignerolles*.  
 Lespinach. Lespinacs. Lespinacts. *L'Espinasse*.  
 Lespinas. *L'Espinas*.  
 Lespinassa. *Espinasse*.  
 Lespinasse. *L'Espinasse*.  
 Lespinatz. *Lépinat*.  
 Lespras. Lespraz. *Isprat*.  
 Lespresle. Laproz. *Le Lapsous*.  
 Lessac. *Lessal*.  
 Lessanau. *Lessenat*.  
 Lessela. *Salletes*.  
 Lessenac. *Lessenat*.





Lodiac, Lodiât, Lodier. <i>Louders.</i>	Longua Vernha. <i>Longue-Vergne.</i>	Longarde. <i>Lugarde.</i>
Lodière, Lodieyra. <i>La Loudière.</i>	Longuernb. <i>Lombert.</i>	Loubère. <i>Lolère.</i>
Lodheyra Sobeyrana. <i>La Loudière-Haute.</i>	Longuecalm. <i>La Longue-Cam, La Longue-Camp.</i>	Loumou. <i>Le Mont.</i>
Lodiniac. <i>Lodignac.</i>	Longue-Combe. <i>Longues-Cam-Bas.</i>	Loumpuecb. <i>Longpuech.</i>
Lodyer. <i>Loudiers.</i>	Longuessaigne. <i>Longesaigne.</i>	Loungoureou. <i>Longayroux.</i>
Lodyre. <i>La Loudière.</i>	Longuerres, Longuet. <i>Louayrés.</i>	Loungverng, Lounvernh. <i>Lombert.</i>
Logueyrien, Logueyron. <i>Louayres.</i>	Longue Verguhe, Longueverne. <i>Longue-Vergne.</i>	Louper. <i>Le Pêl.</i>
Lohère, Lohière. <i>Lodière.</i>	Longueyres. <i>Louayrés.</i>	Louppiae. <i>Loupiac.</i>
Lolier. <i>Lodier.</i>	Longueyro, Longueyron. <i>Le Longayroux.</i>	Lourceyre. <i>Loursaire.</i>
Lolin. <i>Lholm.</i>	Longuirou. <i>Le Longayroux.</i>	Louriac. <i>Lauriac.</i>
Lolin Superius. <i>Lholm-Haut.</i>	Longum. <i>Longouse.</i>	Lourt. <i>Ouches.</i>
Lolle. <i>L'Olle.</i>	Longuoyro. <i>Le Longayroux.</i>	Lonsargue. <i>Luzargues.</i>
Lollier. <i>Lodier.</i>	Longus Campus. <i>Leucamp.</i>	Lonstaliè. <i>L'Oustaliè.</i>
Lolu. <i>Lholm, L'Olou, Louu, Les Olues.</i>	Long Vernh. <i>Lombert.</i>	Lonts. <i>Escouts.</i>
Lom. <i>Les Olues.</i>	Lons. <i>Douze.</i>	Louveghac. <i>Loubéjac.</i>
Lomandias, Lomandies. <i>La Lomandic.</i>	Lopertuz. <i>Le Partus.</i>	Louvie. <i>Loudiers.</i>
Lomber. <i>Lombert.</i>	Lopiac, Lopiaenum. <i>Loupiac.</i>	Louviel. <i>Liaubet.</i>
Lombert. <i>La Reginic.</i>	Lopagnuet. <i>Loupiagnet.</i>	Louxiore. <i>Louchaire.</i>
Lommar. <i>Loumar.</i>	Loquères, Loquierez. <i>Le Cayre.</i>	Louy. <i>Lobi.</i>
Lompuch-Bas. <i>Le Long Puech-Bas.</i>	Loradou. <i>Louradou.</i>	Louzardios. <i>Lauzardie.</i>
Lompuech, Lompuch. <i>Le Long-Puech.</i>	Lorbarses. <i>Loubarcet.</i>	Louzeux. <i>Louzel.</i>
Lou. <i>Lou, Les Olues.</i>	Lorceire, Loursaire. <i>Lorceyre.</i>	Loveysergues. <i>Loubaysargues.</i>
Loue Nyut. <i>Gouneuf.</i>	Lorceyre, Lorcère. <i>Lorcières.</i>	Loyse. <i>Alleuze.</i>
Longacalm. <i>Longue-Cam.</i>	Lorcières. <i>Orcières.</i>	Lue. <i>Le Lac.</i>
Longaigue. <i>La Longane.</i>	Lorjac. <i>Lauriac.</i>	Lucamp. <i>Leucamp.</i>
Longanba. <i>La Longaine.</i>	Lorniac. <i>Lurnac.</i>	Lucaque. <i>Luc.</i>
Longanie. <i>La Longane.</i>	Lorsal. <i>L'Ortal.</i>	Lucgarda, Lucgardum. <i>Lugardé.</i>
Longarassas. <i>Legèresse.</i>	Lorseira, Lorsières. <i>Lorcières.</i>	Luchalu de Lerbe. <i>Lacham-de-Lerbe.</i>
Longavelia. <i>Longavialle.</i>	Lort. <i>La Rance.</i>	Luchars. <i>Luchards.</i>
Longa Vernha. <i>Longue-Vergne.</i>	Lort du Bert. <i>L'Ort-du-Bert.</i>	Luchas. <i>Lachal.</i>
Longayro. <i>Longayroux.</i>	Lortignes. <i>Artignes.</i>	Lueq, Lucqs, Lucqz, Luctz. <i>Lucus, Luez, Luc.</i>
Long Bert. <i>Lombert.</i>	Lospitail. <i>L'Hôpital.</i>	Ludgarde. <i>Lugarde.</i>
Long-classe. <i>Longe-Lasse.</i>	Lou. <i>L'Olou.</i>	Ludier. <i>Lutès.</i>
Longesaignes, Longesanbie, Longesaigne, Longessaigne, Longessaigne, Longessaignes. <i>Longe-Saigne, Longe-Saigne.</i>	Louande. <i>Lecandès.</i>	Lugarda. <i>Lugardé.</i>
Longevergue, Longeverguie. <i>Longevergne.</i>	Loubairesse. <i>Loubairesse.</i>	Luger. <i>Luzers.</i>
Longeverguhe. <i>Longue-Vergue.</i>	Loubarses. <i>Loubarcet.</i>	Lughat. <i>Lutga-Sambro.</i>
Longeviolle. <i>Longereviegue.</i>	Loubayres. <i>La Loubière.</i>	Lugoarde. <i>Lugarde.</i>
Longeyro. <i>Langoiroux.</i>	Loube au Mas. <i>Le Beaumais.</i>	Luzargues. <i>Lissargues.</i>
Longhaire. <i>La Longière.</i>	Loubegat, Loubégéac, Loubégharès, Loubéghat, Loubéguac, Loubéiac. <i>Loubéjac.</i>	Luloux. <i>Fouilloux.</i>
Longha Lassa. <i>Longe-Lasse.</i>	Loubéjarques. <i>Loubaysargues.</i>	Luminière. <i>Le Luminier.</i>
Longha Viada. <i>Longevialle.</i>	Loubeire, Loubeyre, Loubière. <i>La Loubaire.</i>	Lumprat, Lupaicus, Luppiae. <i>Loupuac.</i>
Longhe-Saube. <i>Longesaigne.</i>	Loubesargues, Loubessargues, Loubeyzargues, Loubezargues. <i>Loubaysargues.</i>	Lungheanges. <i>Louzange.</i>
Longirou. <i>Longayroux.</i>	Loubhyer. <i>La Loubeyre.</i>	Lupsalt, Lupsault. <i>Lussault.</i>
Longles. <i>Zongles.</i>	Loubière, Loubière. <i>Lodière.</i>	Luques (Las). <i>Les Hugues.</i>
Longoyrou. <i>Longayroum.</i>	Loubigat. <i>Loubéjac.</i>	Lurlangas. <i>Tarlande.</i>
Longouiro, Longoirou. <i>Longouse.</i>	Loubitou. <i>Loubenour.</i>	Lussal. <i>Luchal.</i>
Longo Muro. <i>Loumar.</i>	Loubisargues. <i>Loubaysargues.</i>	Lussalt, Lussauld, Lussault. <i>Lussaud.</i>
Longosombes. <i>Longues-Combes.</i>	Loudaire. <i>Loudiers.</i>	Lussault. <i>Luchal.</i>
Longourou, Longouyron, Longoyro. <i>Longoyrou.</i>	Loudeyre. <i>La Loudière.</i>	Lussenac, Lussenacum. <i>Luceuac.</i>
Long Puch, Puchx, Puch. <i>Longpuech.</i>	Loudiès, Loudier, Loudyer. <i>Loudiers.</i>	Lussenat. <i>Lessenat.</i>
Longaa Mena. <i>Longue-Mene.</i>		Lussunac. <i>Luceuac.</i>
Longuas. <i>Les Longues.</i>		Lutgarde. <i>Lugardé.</i>
		Lutherie. <i>La Layterie.</i>
		Lutsault. <i>Lussaud.</i>
		Lutz, Luv. <i>Luc.</i>
		Luzer, Luzern, Luzert. <i>Luzers.</i>
		Lyadieres, Lyadeyre. <i>Liadieres.</i>

Lyaubet. *Liaubet*.  
 Lyamon. *Liaumon*.  
 Lydart. *Lidard*.  
 Lymanbas Sobeyranas. *Limagne*.  
 Lymanbes. *Les Clavencils*.  
 Lymerie. *Laumeyre*.  
 Lymon. *Le Limon*.  
 Lymonès, Lymounès, Lymounin. *Limonnes*.  
 Lynars. *Lhinars*.  
 Lyoutades. *Lieutadès*.  
 Lyssac. *Lässac*.  
 Lyversen. *Lyessin. Lécersin*.  
 Lyzaret. *Les Issarts*.

## M

Maciacei sis vicaria, Maciaceus, Macsac. *Massiac*.  
 Madefour. *Le Mas-del-Four*.  
 Madelort. *Le Mas-de-l'Ort*.  
 Madelrey. *Le Mas-del-Ray, Rey, Reyt*.  
 Madieq, Madiet, Madirum. *Madie*.  
 Madière, Madreyres. *Madrières*.  
 Madinac. *Madanhac*.  
 Maduran. *Le Mas-Durand*.  
 Maestrias. *Les Mestries*.  
 Mafrinal. *Le Mas-Frual*.  
 Maguinhe. *Manhes-Bas et Haut*.  
 Magel. *Le Mazet*.  
 Magez. *Marzes*.  
 Maghnessa. *Méjanassère*.  
 Maghne, Maginhe. *Manhes-Bas et Haut*.  
 Magie, Mage. *Mazie*.  
 Magères. *Mazères*.  
 Maginhol. *Maginiol*.  
 Magimargues. *Mazimargues*.  
 Magnat, Magnacum. *Magnac*.  
 Magnhe-Bayer. *Manhes-Bas*.  
 Magranié, Magroner. *Le Mas-Granié*.  
 Magot. *Le Mazet*.  
 Mahonyal. *Le Maisoniol*.  
 Maidcus. *Madie*.  
 Maignac, Maiguhae, Mainac, Mauhae, Mauhat. *Magnac*.  
 Maigno. *Manhes-Bas et Haut*.  
 Mailbar. *Les Maillebars*.  
 Mailhargues. *Mailhargues*.  
 Mailhet. *Le Maillet-Mathet*.  
 Mailbox. *Les Maillyaux*.  
 Maillet. *Maillet*.  
 Mainac. *Mainac*.  
 Maimel-Vieilh. *Le Meiniel-Vieil*.  
 Mainial. *Le Meyniel*.  
 Maimiel. *Le Meyniel*.  
 Mainils. *Le Meyniel*.  
 Maire. *Mars*.  
 Maisonade. *La Maisonnade*.  
 Maiso Nova. *La Maison-Neuve*.  
 Maisons. *Dix-Maisons*.  
 Maisos. *Les Maisons*.  
 Maïstrau. *Manclaux*.  
 Maissac. *Massiac*.  
 Majadas. *Majades*.  
 Majalhae. *Majaliac*.  
 Majeac. *Le Majou*.  
 Majouse. *La Majouste*.  
 Malabaisse. *Malavaisse*.  
 Mala Comba. *Male-Combe*.  
 Maladia. *La Malancia*.  
 Maladie. *La Malaudie*.  
 Maladerie. *Aur-Malades*.  
 Malandia. *La Malaudie*.  
 Malandya. *Les Mourandes*.  
 Malapeyra. *Malpeire*.  
 Mala Prada, Malaprade. *Male-Prade*.  
 Malarat. *La Moutegre*.  
 Malas Fessas, Malas Fossas. *Male-fosse*.  
 Malasmaysens, Malasmijos. *Male-mais in*.  
 Malassonia. *La Malroussie*.  
 Malatès, Malatèse, Malatèze. *La Malatèze*.  
 Malatière. *Le Puech-del-Mas*.  
 Malandia. *La Maladerie, La Malandir, Les Malandes, Les Mourandes*.  
 Malandia da Glenat. *Les Mestries*.  
 Malaudie. *La Malancia, Les Mourandes, Le Puech-del-Mas*.  
 Malaudy. *Les Mourandes*.  
 Malavaysa. *Le Sour*.  
 Malaveilha. *La Malle-Vieille*.  
 Malavergue, Malavernhe. *Malavergue*.  
 Malbar. *Malbert*.  
 Malbe, Malbec. *Mailbet*.  
 Malbe. *Malbos*.  
 Malbes. *Mailbet*.  
 Malbois, Malbos. *Malbo*.  
 Malbose. *Massebeau*.  
 Mal Carcat. *Le Mas-Culcat*.  
 Mal Chastel. *Marchastel*.  
 Malbal. *Le Malpas*.  
 Malecanal. *Mal-Canal*.  
 Maleix. *Le Maret*.  
 Malemolye. *La Mouuonlie*.  
 Malepeyro. *Betilles*.  
 Malepic, Malepie. *Malepis*.  
 Maleprade. *Malprade*.  
 Maleta. *Le Martorg*.  
 Malesaignes. *Malesaigne*.  
 Maletia. *Mailery*.  
 Maletias, Maletheye. *La Maletie*.  
 Malevieille, Malevieille. *La Malle-Vieille*.  
 Malfarac. *Malfaras*.  
 Malfaus. *Male-Fosse*.  
 Malgorn. *Malgorce*.  
 Malgrané. *Le Mas-Granier*.  
 Malgras. *Malgrat*.  
 Malhae. *Mailac*.  
 Malhargues. *Malzargues*.  
 Malhargues, Maliargue, Maliargues. *Mailhargues*.  
 Malbau. *Les Mailleaux*.  
 Malvernade, Malvernadie. *La Malhecrnadie*.  
 Malla Vaysse. *Malavaisse*.  
 Mallaveille, Malavieille, Malle Vieille. *Mallevieille. La Malle-Vieille*.  
 Malleprade. *Male-Prade*.  
 Mallet. *Chirac*.  
 Malleutie. *La Malancia*.  
 Mallevorohes. *Mont-Vert*.  
 Malliargues. *Mailhargues*.  
 Malmega. *La Malmonche, Mauricille*.  
 Malmega. *Malmega*.  
 Malmeighe, Mal Méghia. *Mauville*.  
 Malmeia, Malmerghia. *Mauricille*.  
 Malocanal. *Mal-Canal*.  
 Malorium. *Malhols*.  
 Malogorose. *Malgorce*.  
 Malot. *Mallet*.  
 Malhouthio. *La Malancia*.  
 Malpartus, Malpartut. *Malpartus*.  
 Malpas. *Maupas*.  
 Malpelia. *La Malpelie*.  
 Malpertuis. *Malpartus*.  
 Malri. *Le Malricu*.  
 Malrien. *Le Puech-de-Malrien*.  
 Malriou, Mal Ruu. *La Garnie*.  
 Malrossia, Malrougie, Malrouliv. *Malrouzie. La Malroussie*.  
 Malzargues. *L'Échaudat, Malzargues*.  
 Maltaval. *Le Moutegre*.  
 Maltraves. *Maltravers*.  
 Malum Becum. *Malbec*.  
 Malvaise. *Malavasse*.  
 Malvere, Malverq, Malvert, Malvertum. *Malbert*.  
 Malvesinha, Malvesinia, Malvesine, Malvezinhe, Malvezinia, Malvesinie, Malvezinye, Malvezynia, Malvizunie. *La Malvesinie*.  
 Malvernadie. *La Malhecrnadie*.  
 Malzargues, Malzargues, Malzargues. *Malzargues*.  
 Malzargues. *L'Échaudat*.  
 Mamasty. *Le Mas-Marty*.  
 Mamo. *Mamou*.  
 Mamont. *Gion-de-Mamou*.

- Mano Soteyra, Soteyro. *Manou-Bas*.  
 Mamou Sobeyra. *Manou-Haut*.  
 Manalb. *Manhal*.  
 Mandada. *La Mandade*.  
 Mandalb, Mandalhe, Mandales.  
 Mandalas, Mandalhes, Mandalhies.  
 Mandahas, Mandelhes, Mandailles.  
 Mandenbat. *Indreuat*.  
 Mandilhae, Mandiliae, Mandiniée.  
*Mandillac*.  
 Mandouilh. *Mandour*.  
 Manes. *Manhes-Bas et Haut*.  
 Maneste. *Manesse*.  
 Manetiv. *La Martheie*.  
 Mangacer. *Méjanassère*.  
 Manghaguet. *Malgagnet*.  
 Manhes. *Manbés*.  
 Manhae. *Magnar, Maniac*.  
 Manhania. *La Manianie*.  
 Manhargues, Manharguos. *Maniargues*.  
 Manha Soubra, Manhe-Bas, Manhe-Haute, Manhe-Sohro, Manhe-Soubre, Manhe Soutra. *Manhes-Bas et Haut*.  
 Manhiae. *Maniac*.  
 Manhie-Bas. *Maniabas, Manhes-Bas*.  
 Manhol. *Le Meyniel*.  
 Manial. *Magnac, Manhal*.  
 Maniargues. *L'Inde*.  
 Maniargues, Manihargas. *Maniargues*.  
 Manie. *Le Meyniel*.  
 Manii. *Manhal*.  
 Maninhe-Haut. *Manhes-Haut*.  
 Maninia. *La Maurinie-Soutrome*.  
 Mansergas, Manserguas, Mansergues-lo-Sobeyra, Manserguez. *Mansergues et Mansergues-Haut*.  
 Manso Arlat. *La Maison-Brûlée*.  
 Mansoulz, Mansous. *Le Manchous*.  
 Mansus. *Les Maisons*.  
 Mansus Blanc de Grault. *La Maison-Blanche*.  
 Mansus dal Poilh. *Le Pays-de-la-Barie*.  
 Mansus-dal-Puech. *Ol-Puech*.  
 Mansus de Cœueghol. *Le Mas-de-Sédaiges*.  
 Mansus del Forn. *Le Mas-del-Four*.  
 Mansus del Mas. *Le Mas-de-Reyrolles*.  
 Mansus de Moniliae. *L'Abbaye-du-Boe*.  
 Mansus de Sedages. *Le Mas-de-Sédaiges*.  
 Mansus hospitalis de Albinhaco. *L'Hôpital*.  
 Mansus hospitalis d'Ucafol. *Haquefont*.  
 Mansus Jordane. *Le Mas*.  
 Mansus Major. *La Ma son-Haute*.  
 Mansus Medius. *La Maison-du-Milieu*.  
 Mansus Petitus. *La Maison-Basse*.  
 Mansus Sancti Petri d'Ortigas. *La Chevalerie-d'Artiges*.  
 Mantière, Mantières. *Mentières*.  
 Macombe. *Mals-Combe*.  
 Maone-Las, Maoneillas. *Mont-Celles*.  
 Maorgho. *Mourjou*.  
 Maorlhes. *Le Morthe*.  
 Mar. *Mars, Marzes*.  
 Maraine. *Les Marènes*.  
 Maranche. *Marenche*.  
 Marbes. *Marber*.  
 Marben. *Marbauf*.  
 Marhovia, Marhovyo. *La Margorie*.  
 Marbruye. *Marbauf, La Margovi*.  
 Marcadet. *Marladet*.  
 Marcastrum. *Marchastel*.  
 Marcayrol. *Moureyrols*.  
 Marco. *La Narse-de-Lascots*.  
 Marcenae, Marcenacum, Marcenas. *Marceneat, Marcennat, Marcenat*.  
 Marenche. *Marenche*.  
 Marchadial. *Le Marchedial*.  
 Marchalm, Marchalin, Marchalus. *Marchal*.  
 Marchand. *Le Manchous, Marchamp*.  
 Marchanc. *Marchamp*.  
 Marchens. *Marchamp*.  
 Marchez. *Marchidial. Le Marchedial*.  
 Marcholezium. *Marcolis*.  
 Marcienet. *Marcenat*.  
 Marcilhae. *Marcillac*.  
 Marcilhaens. *Le Bois de Marcellac*.  
 Marcilhiae. *Marcillac*.  
 Marciliae. *La Pille*.  
 Marco. *Marcom*.  
 Mareoal. *Marcouals*.  
 Marcolesium, Marcolez, Marcolles. *Marcollez, Marcolohm, Marcoules, Marconlez, Marcoullés, Marcolés*.  
 Mareombas. *Marcombe*.  
 Marcoul. *Marcou*.  
 Mareoumbe. *Marcombe*.  
 Marconyes. *Marcouls*.  
 Marenal. *Mareonals*.  
 Mareumba, Mareumbas. *Marcombe*.  
 Mardanel. *Le Mardarel*.  
 Mardoigne, Mardoine, Mardonha. *Marlonhe, Mardonhes, Mardonia, Mardome, Mardonium, Mardouza, Mardogue*.  
 Mare. *Mars*.  
 Marechie. *La Martheie*.  
 Marcolesium. *Marcolis*.  
 Marefun. *Marzun*.  
 Maregha. *La Mareuge*.  
 Mareja. *Margéat*.  
 Marena. *Les Marènes*.  
 Marencles. *Maroucles*.  
 Mareseas, Marespas. *Les Maresques*.  
 Mareugol. *Mareuials*.  
 Marevant. *Marraud*.  
 Maréze. *Mouréze*.  
 Marllo. *Marsé*.  
 Marfont. *Marfons*.  
 Margarida. *La Margeride*.  
 Margat. *Le Margat*.  
 Margayria. *La Margerie*.  
 Margéhat. *Margéat*.  
 Marger. *La Margé, Marzes*.  
 Margôs. *Marzes*.  
 Margerida, Margharida. *La Margeride*.  
 Marghae. *Margéat*.  
 Margharide. *La Margeride*.  
 Margharit. *Le Bois de la Margot*.  
 Margie. *La Margerie*.  
 Margie. *Margiev. La Margé, Le Marger*.  
 Margonbie, Margounies, Margouvie. *Margouvie. La Margorie*.  
 Margue. *Vymas*.  
 Marguio. *Manguie*.  
 Marhiat. *Margnac*.  
 Marheille. *La Martielle*.  
 Mari. *Les Marios*.  
 Mariacensis vicaria. *Mawiac*.  
 Mari Castrum. *Marchastel*.  
 Mariéjol, Mariéjon. *Mariéjols*.  
 Marienae. *Marevat*.  
 Marios. *Marios*.  
 Marinet. *Le Coufolens*.  
 Marmie. *La Manide*.  
 Mariol. *Marios*.  
 Marralliat. *Merliac*.  
 Marjé. *Marzes*.  
 Marlac. *Marbat*.  
 Marlades. *Marladet*.  
 Marlat, Marlatum. *Marlet*.  
 Marlesches. *Martéche*.  
 Marlhae. *Marlat, Merliac*.  
 Marlhaeum. *Marlat*.  
 Marllat. *Chastel-Marllhae, Marlat*.  
 Marthe. *Marlhio, Marlho, Marlio, Marlo. Marhon, Le Marlion*.  
 Marmagnac, Marmagnhae, Marmaignabat, Marmanhacum, Marmanhacum, Marmaniae, Marmantias. *Marmaniat, Marmanhac*.  
 Marmers. *Marmiers*.  
 Marnesse. *Marnieisse, Marnier, Marnieisse*.  
 Marmier, Marniez. *Marmiers*.

Marmieys. Marmieysa. <i>Marmiesse</i> .	Masaurielon, Masaurielon. <i>Mazaurielon</i> .	Massière. <i>La Moussière</i> .
Marmontel. <i>Marmontel</i> .	Masayrolium. <i>Mazerolles</i> .	Massigos. Massiguos. <i>Massigour</i> .
Marmussolle. <i>Marmussolles</i> .	Mas Boffi. Mas Bossi. <i>Boffi</i> .	Massilhac. <i>Massilhac</i> .
Marmyesse. Marmyers. <i>Marmiesse</i> .	Mas Calat, Calhat, Cahquat, Cascat, Caucat. <i>Le Mas-Calrat</i> .	Mas Sobeyra (Lo). <i>Le Mas-Soubeyrol</i> .
Marnhae. <i>Narnhae</i> .	Mas Cammaur, Mas Campmaur. <i>Le Mas-Cap-Mas</i> .	Massons. <i>Le Bois des Maçons</i> .
Marniac. <i>Margnac</i> .	Maschol. <i>Machol</i> .	Mas Sotra (Lo). <i>Auzolles-Bas</i> .
Marona. Marone, Maronius. <i>La Maronne</i> .	Mas de Châteauneuf. <i>Le Mas</i> .	Mas Souber. <i>Le Mas-Haut</i> .
Maronie. <i>Les Maronies</i> .	Mas de Jordano. Jourdane, Jourdanne. <i>Le Mas</i> .	Mas Soubeyro. <i>Le Mas-Soubeyrol</i> .
Maronnies, Maronyes. <i>Les Maronies</i> .	Mas del Bos Ribayros, Mas del Boz. <i>Le Mas-del-Bos</i> .	Mastrebois, Mastrebony, Mastrebroy. <i>Le Mas-Trebuïs</i> .
Marounie. <i>La Maronie</i> , <i>La Maurinie</i> .	Mas del Merh. <i>Auzolles-le-Micch</i> .	Mas Usmont. <i>Le Sac-de-Gros-Mout</i> .
Marounies. <i>Les Maronies</i> .	Mas del Meynal. <i>Le Mas</i> .	Masvert. <i>Le Mas-Marty</i> .
Marqueix. <i>Marceix</i> .	Mas del Ray. Rey. <i>Le Mas-del-Reyt</i> .	Mataral. <i>La Moubgege</i> .
Marquial. <i>Marcevals</i> .	Mas del Reynet. <i>Le Mas-Raynal</i> .	Matergue. <i>Montruc</i> .
Marquizat. <i>Marquizat</i> .	Mas del Rif. <i>Le Mas</i> .	Matgrenier. <i>Le Mas-Grenier</i> .
Marrassou. <i>Murassou</i> .	Mas de Miremont. <i>Le Mas</i> .	Mathargues, Matharac, Matlhargues. <i>Maillargues</i> .
Marréte. <i>Marréteio</i> , <i>La Maréthie</i> .	Mas de Mons. <i>Le Mas-Damon</i> .	Mathe. <i>La Matte</i> .
Marrisson. <i>Murison</i> .	Mas-Demor. <i>Demor</i> .	Matounières. <i>Matonnières</i> .
Marronclas. Marroncles. <i>Maroncles</i> .	Mas de Parieu. <i>Le Mas</i> .	Maubert. <i>Malbet</i> , <i>Moubert</i> .
Mars. <i>Agmas</i> .	Mas-de-Sedage. Sedages. <i>Mas-de-Sédaiges</i> .	Maubo. <i>Malbos</i> .
Marsa. <i>Marsà</i> .	Mas-de-Segur. <i>Agmas</i> .	Mauboudif. <i>Mouthoudif</i> .
Marse. <i>Marzes</i> , <i>Marsà</i> .	Misdoul. <i>Moudou</i> .	Mauchay. <i>Maucher</i> .
Marsegut. <i>Marségur</i> .	Maseiras. Maseires. <i>Mazieres</i> .	Maucher. <i>Mauchier</i> .
Marsencha. <i>Marsenche</i> .	Masel. <i>Le Mazel</i> .	Maucheyr. Maucheyra, Maucheyres. <i>Maucher</i> .
Marsilhae, Marsiliae, Marsilliae. <i>Marsillac</i> .	Maseille. <i>La Maseilaire</i> .	Maucheyres. <i>Mauchier</i> .
Marsallou. <i>Marsalou</i> .	Maserac. Maseracum. <i>Mazerat</i> .	Maucistriec. <i>Monstrier</i> .
Marsiaac. <i>Massiac</i> .	Maserut. <i>Le Mas-Rut</i> .	Mauchsols. <i>Mauchol</i> .
Martas. <i>Les Martes</i> .	Maset. <i>Les Mases</i> .	Maudoul. <i>Maudour</i> .
Martasaigne. <i>Morte-Sagne</i> .	Maseyras. <i>Les Mazyeres</i> .	Maugal. <i>Mauval</i> .
Martenhe. <i>La Martine</i> .	Mas Graignie, Graignier, Grainé, Granie, Granié, Granye, Grinier. <i>Le Mas-Granié</i> .	Mauguie-Bis. <i>Mauguic</i> .
Martesaigue. <i>Morte-Sagne</i> .	Masières. <i>Les Mazyeres</i> .	Mauguies. <i>Couffias</i> .
Marthe. <i>La Crâre-de-la-Martre</i> .	Masignargues. <i>Maziniargues</i> .	Maubert. <i>Maulverc</i> , <i>Malbert</i> .
Marti. <i>Marty</i> .	Mas Moille. <i>Le Mas</i> .	Maumontat. <i>Malbet</i> .
Martie, Marties. <i>La Croix-de-la-Martre</i> .	Mas Negrié. <i>Le Mas-Négrier</i> .	Maunagha. <i>La Mauriague</i> .
Martdie. <i>La Martille</i> .	Mas Noël, Masnouel. <i>Le Mauouel</i> .	Maunhae, Maunhal. <i>Le Maujal</i> .
Martinha, Martinbia, Martinia, Martinias. Martinio. <i>La Martinie</i> .	Mason (Au). <i>Le Maçon</i> .	Maur. <i>Mavrs</i> .
Martinos. <i>Le Martinou</i> .	Masouriel. <i>Le Mazauriel</i> .	Maurantes. <i>Le Maurentes</i> .
Martinot. <i>Le Martinet</i> .	Massabeu, Massabel, Massaben. Massabeuf, Massabenfz, Massabon. Massabonena. <i>Massebean</i> .	Maurantgbes. <i>Morange</i> .
Martori. Martou, Martris. <i>Le Martory</i> .	Massadon. <i>Le Massadour</i> .	Maurasanges, Maurassanges. <i>Morsange</i> .
Martres. <i>La Croix-de-la-Martre</i> .	Massagal. <i>Le Mas-Sagal</i> .	Maurcu riparia. <i>La Rance</i> .
Martres. <i>Les Mouraudes</i> .	Massagua. <i>Massigour</i> .	Maurcinm. <i>Mavrs</i> .
Martys. <i>Marty</i> .	Massalet. <i>Massulcs</i> .	Maure. <i>Moury</i> .
Maruegus. Maruégol, Maruegionl, Maruégol, Maruégou, Maruegoul, Maruejol, Maruejoul, Maruesou, Marueyol. <i>Maruégouls</i> .	Massalo. Massalon. <i>Marsabou</i> .	Maurcil. <i>Le Maurcl</i> .
Marvan, Marvauld. <i>Marvaud</i> .	Massat. <i>Massiac</i> .	Maurel. <i>La Maurelle</i> .
Marza, Marzè, Marzi, Marzs. <i>Marzes</i> .	Massebenf, Massebenfz, Massebent, Masse-bort, Massebrouan. <i>Massebean</i> .	Maurelh. Mauret. <i>Le Maurel</i> .
Mas. <i>Agmas</i> .	Massiacum. <i>Massiac</i> .	Maugrié. <i>Le Mas-Négrier</i> .
Mas. <i>Les Maisons</i> , <i>Mas-de-Beyrolles</i> .	Masside. <i>Massedo</i> .	Mauri. <i>Moury</i> .
Mas. Mazes. <i>Le Puy-des-Mazes</i> .		Mauria. <i>Le Mouriol</i> .
Mas Alpuach. <i>Le Mas-Négrier</i> .		Mauriacensis vicaria. Mauriarus. <i>Mauriac</i> .
Masayrat. <i>Mazerat</i> .		Mauriagha. <i>La Mauriague</i> .
Masaniel. <i>Mazauriel</i> .		Mauriam. <i>Maurian</i> .
		Mauricensis. Mauriacus. <i>De Mauriac</i> .
		Mauricis. <i>Mavrs</i> .
		Maurie. <i>Le Malbien</i> .

- Maarfontes. *Maufons*.  
Maurina. *La Maurine*.  
Maurine. *Maurines*.  
Maurinac. *Meyrinac*.  
Maurinhal. *Le Maurinhal*.  
Maurinha. Maurinha. *La Maurinie-Sautronne*.  
Maurinhia. Maurima. Maurinya. *La Maurinié*.  
Maurinis. *Maurines*.  
Mauriscalnum. *Montchamp*.  
Maurthicyra. *La Maurthière*.  
Mauro. *Couffins, Le Mauron*.  
Mauroviensis cella. *Maus*.  
Maurtium. Maortz. Maurtzi. Maurzicense. Maurzi. Maurzis. *Maus*.  
Mauryo. *Le Malricu*.  
Maurys. *Mauy*.  
Mausac. Mansacou. *Maussac*.  
Mausoriel. *Mazauriel*.  
Maussacum. Maussat. *Maussac*.  
Maussilguen. *Mausergues*.  
Maux. *Maus*.  
Mauzergues. *Mausergues*.  
Maxiol. *Le Meyniel*.  
Mayensac. *Mejausac*.  
Mayères. *Mazères*.  
Mayghonada. *La Maisonnade*.  
Maygre. *Le Maigre*.  
Maythargues. *Mailhargues*.  
Maynac. Maynacum. *Maynac, Meynac*.  
Maymargues. *Meymargues*.  
Maymont. *Mormont*.  
Maynac. *Maynard*.  
Maynada. *La Maynadie*.  
Maynalo. *Le Maynalou*.  
Maynal. *Le Meyniel, Le Maynal, Le Meyniel*.  
Maynalo. *Le Maynalou*.  
Mayniel Vielh. *Le Meyniel-Vielh*.  
Mayniel. *Le Meyniel, Le Mayniel*.  
Mayniel. *Le Meyniel*.  
Mayniol. *Le Meyniol*.  
Maynetas. Maynete. *La Maissonette*.  
Mayonsac. *Mejausac*.  
Mayrenac. Mayrinhae. *Meyradac*.  
Mayrinhae. *Villedieu*.  
Mayrinhaeum. *Le Meyrinhae*.  
Mayso. *Le Meyrou*.  
Maysac. *Meissac*.  
Mayso de la Malanda. *Les Malales*.  
Maysonade. Maysonnade. *La Maisonnade*.  
Maysuetas. *La Maissonette*.  
Maysonal. *Le Maisonnal*.  
Maysonobe. *Maissonobe*.  
Cantal.
- Maysounade. *La Maisonnade*.  
Mayzos. *Les Maisons*.  
Maza. *Les Mazes*.  
Mazairac. *Mazeyrac*.  
Mazaires. *Les Mazeyres*.  
Mazayrolas. Mazeirolles. *Mazerolles*.  
Mazel. *Les Majets*.  
Mazellos. Mazehyres. *La Mazelaire*.  
Mazelles. *Mazelaire, Mazelyres*.  
Mazels. *Le Mazel, Les Mazets*.  
Maz-en-Roux. *Le Mazenroux*.  
Mazerae. *Mazerat*.  
Mazerolles. *Mazerolles*.  
Mazert. *Le Mazet*.  
Mazes. *Les Majets, Mauhes*.  
Mazet. Mazets. *Les Majets, Les Mazes, Le Puy-des-Mazes*.  
Mazeyra. *Mazières, Mazeyres*.  
Mazeyrac. *Boussac*.  
Mazeyrac. *Mazarac, Mazirat*.  
Mazeyral. *Mazirat*.  
Mazeyras. *Les Mazières, Mazeyres*.  
Mazeyrat. *Mazeyres, Mazières*.  
Mazeyrial. *Mazirat*.  
Mazeyrolles. *Mazerolles*.  
Mazinbargues. *Maziniargues*.  
Mazourie. *Mazouriel, Mazauriel*.  
Mazuc de Barguyre d'Ussanel. *La Maisson-de-la-Barguyere*.  
Mazut. *Le Mazet*.  
Mealadet. *Mealadet*.  
Meallet. Mealatum. *Mallet, Méallet, Maillet*.  
Mealhetz. *Meallet, Miallet*.  
Méandet. *Mealadet*.  
Mearlet. *Merlet*.  
Meaus. *Maus*.  
Meches. *Mege*.  
Medge. *Mege*.  
Meganaserre. Meganasera. Méganaserre. Meganosserre. Megnaserre. *Megauc-Serres, Mejanassere*.  
Meganaz. *Mejanet*.  
Meges. *Les Messes*.  
Meghamès. *Les Mechinues*.  
Megye. *La Mehe*.  
Méalliet. *Meallet*.  
Meilha. *La Mollie*.  
Meilha. Meilhos. Meille. *Meillie, Meilha, La Meie*.  
Meimac. *Meynac*.  
Méimargues. *Meymargues*.  
Meinal. *Le Meyniel*.  
Meimac. *Le Meyniol*.  
Meinial. *Le Meyniel*.  
Meiniol. *Le Meyniol*.  
Meirniac. *Meyradac*.  
Mejanasserron. Mejana-Sarrie. Mejan-
- serre. Mejanassère. *Mejanassere*.  
Mejanet. *Les Mechinues*.  
Mejeires. *La Mezière*.  
Melet. Meletum. *Méallet, Mallet*.  
Melgaguet. Melghaguet. *Malgaguet*.  
Meilha. *La Meie*.  
Melhanges. *Milhanges*.  
Melharès. *Meliarès*.  
Melhas. *La Mollie*.  
Mélhie. *La Millie, La Merlie*.  
Melhero. *La Millere*.  
Mellauria. *Mellhoris*.  
Mellot. *Mallet*.  
Melzac. *Melsac*.  
Membert. *Mambert*.  
Menaiges. *Bouagès*.  
Menassac. *Boussac*.  
Menbert. *Mambert*.  
Mendrie. Mendry. *Mendri*.  
Menciratho. *La Menceiraile*.  
Menedures. *Les Camps-de-Menedures*.  
Menetum. *Menet*.  
Menial. *Le Meyniel*.  
Menoyre. Menoyri. *Menoire, La Menoie*.  
Mentairola. Menteirolles. Menteyrole. Menteyrolles. *Menterolles*.  
Menteires. Mentere. Menterie. Menteyra. Menteyre. Menteyrie. Mentheria. Mentheyris. Mentieiras. Mentieras. *Mentieres*.  
Menteyras de Cabrials. *Le Bois de Mentieres*.  
Menteyres. *Mentieres*.  
Merals. *Merauc, Le Bois de Meral*.  
Meralx. Meratz. *Meraud, Merauc*.  
Meraulx. *La Viabette*.  
Mercahal. Mercadier. Mercadiol. *Le Mercadiol*.  
Mercant. *Marchamp*.  
Merceanum. *Maccant*.  
Merceul. *Mercauc*.  
Merchadiol. *Le Marchadiol*.  
Merchamps. Merchans. *Marchamp*.  
Merchastel. *Mailhastel*.  
Mercolium. *Marcobis*.  
Merneul. Merener. Merneur. Mercuil. *Mercuri, Mercur*.  
Merlaurel. *Le Mardarrel*.  
Merdoigne. Merdonha. Merdonhe. Merdonia. Merdorum. *Mardogac*.  
Merecobre. *Viehecobre*.  
Meret. *Mouret*.  
Mergat. *Le Mergat*.  
Merriails. *Le Meriail*.  
Mérieux. *Couffins*.

Mérignol. <i>Mérigot.</i>	Mezanasserre, Mezanassère. <i>Mezanassère.</i>	Moingz. <i>Mouir.</i>
Merjerguez. <i>Mezergues.</i>	Mezéiras. <i>La Mezaire.</i>	Moinsat, Moissat. <i>Moissac.</i>
Merlé. <i>Le Merlet.</i>	Mezermon. <i>Mezermont.</i>	Moissac-haut. <i>Moissac-le-Chastel.</i>
Merliac. <i>Merliac.</i>	Mezons. <i>Les Maisons.</i>	Moissalhoux, Moisselou, Moisselh ou Moissabou.
Meroliacense castrum. <i>Chastel-Marthac.</i>	Mialadet. <i>Méalladet.</i>	Moissetia, Moissetye. <i>La Moissetie.</i>
Merjermont. <i>Mezermont.</i>	Mialet, Miallet. <i>Meallet.</i>	Mo'a. <i>La Moleine.</i>
Merline, Merly, Merlye. <i>La Merlie.</i>	Miaille, Miaille-rif, Mialbe, Mialies. <i>Mialle.</i>	Moladas. <i>Moldes.</i>
Merpos. <i>Mierponx.</i>	Mialles. <i>Les Mialots.</i>	Molampise. <i>Molompize.</i>
Mersegues. <i>Mezergues.</i>	Mialbeum. <i>Mallet.</i>	Molas. <i>Moulet, Les Molas, La Moulene.</i>
Meruele d'Artigas. <i>Mercaur.</i>	Mich Casa. <i>Micaze.</i>	Molas Sobeyranas. <i>Moulet-Haut.</i>
Merula. <i>Le Morle.</i>	Miché. <i>Miches.</i>	Molas Soteyranas. <i>La Moulene-Basse.</i>
Merulda. <i>La Merulle.</i>	Michala. <i>La Michelle.</i>	Mole. <i>Moles, Le Moule, Esmoulets, L'Ynde, Moles, Le Moulin, Moulos, Le Moulet, Le Moulin-de-Celles, Le Pucch-de-la-Molle.</i>
Mesayrac. <i>Mesairac.</i>	Midaria. <i>La Moudaire.</i>	Mole Ars, Mole Axiem. <i>Le Moulin-Brulé.</i>
Mesdregues. <i>Mezergues.</i>	Midon. <i>Ridon.</i>	Moleda, Moledas. <i>La Molele, Molédes</i>
Mesoirac. <i>Mezairac.</i>	Miecase, Miechaze. <i>Micéaze.</i>	Molèdes. <i>Les Moleudes.</i>
Mesolgues, Mesergues. <i>Mezergues.</i>	Miech Lougo. <i>Le Miech-Loug.</i>	Moleidos. <i>La Barre.</i>
Meserie. <i>Le Domaine-du-Bois.</i>	Miellye, Milhe, Milbio. <i>La Mehe.</i>	Moleine-Basse. <i>La Moulene-Basse.</i>
Moses. <i>Les Messes.</i>	Mierieu. <i>Conflus, Mérieur.</i>	Moleineeries. <i>Les Molineeries.</i>
Meseyras. <i>Mazairac.</i>	Miermont. <i>Mezermont.</i>	Moleive. <i>Les Moubeyres.</i>
Mesganasserres. <i>Méjanassère.</i>	Miescaye, Miescajo, Miescaye. <i>Miecase, Micéaze.</i>	Molèles. <i>La Molele.</i>
Mesilgaes. <i>Mezergues.</i>	Miesseilhac. <i>Messilhac.</i>	Molempise, Molempisy, Molempizi. <i>Molompize.</i>
Merlac. <i>Melzac.</i>	Migermont. <i>Mezermont.</i>	Molena. <i>La Moulène.</i>
Meslet. <i>Mallet.</i>	Migon. <i>Demigou, Nigon.</i>	Molendac. <i>Las Molenceries.</i>
Mesmargues. <i>Meymargues.</i>	Miha. <i>La Milie.</i>	Molenaria. <i>Esmoulets.</i>
Mespolier, Mespolye. <i>Mesponthès.</i>	Milanga. <i>Milang.</i>	Molenarie. <i>La Molencerie.</i>
Mespouler. <i>Le Ribançon.</i>	Milhat, Miliac, Millac. <i>Milhac</i>	Molendinum Chazas. <i>Les Chazes.</i>
Mespoulher, Mespoullié. <i>Mesponthès.</i>	Millanges. <i>Milhanges.</i>	Molendinum dal Revel inferiori. <i>L Vert-Bas.</i>
Mespoulier. <i>Le Ribançon.</i>	Millia. <i>La Mèlie.</i>	Molendinum de Baïlle. <i>Moulin-de-Roueyre.</i>
Messacum. <i>Messac.</i>	Milliac. <i>Milhac.</i>	Molendinum de Banos. <i>Le Moulin-Rannier.</i>
Messeilhac, Messelhac. <i>Messilhac.</i>	Milhe. <i>La Mèlie.</i>	Molendinum de Castro. <i>Le Moulin-de-Chastel.</i>
Messoumie, Messunie. <i>La Mussinie.</i>	Mimimac. <i>Meymac.</i>	Molendinum de Chier Reynaill. <i>Chez-Reynal.</i>
Mestrenac, Mestrenaet, Mestrenat. <i>Le Mas-Trenac.</i>	Miolet. <i>Mieulet.</i>	Molendinum Chavassueilh, Chavassuelh, Chavassuelli. <i>Le Moulin-de-Riom.</i>
Mestrias, Mestrios. <i>Les Mestries.</i>	Mirabellum. <i>Micabel.</i>	Molendinum de la Boria. <i>Le Moulin-de-la-Borie.</i>
Metgeanequand. <i>Mejelaean.</i>	Miracumba. <i>Mirecombe.</i>	Molendinum de las Rochas. <i>Le Moulin-Petit.</i>
Metges. <i>Metge.</i>	Miramont. <i>Miermont.</i>	Molendinum de Passamat. <i>Passamat.</i>
Méthairialx. <i>Méthairial.</i>	Miramond. <i>Miermont.</i>	Molendinum de la Vigieyria. <i>La Vigèriere.</i>
Metjanès. <i>Mejanès.</i>	Miramouensis locus, Miramons. <i>Miermont.</i>	Molendinum de Lestrada. <i>L'Estrade.</i>
Meulent. Meullet. <i>Mieulet.</i>	Mirrier. <i>Merrier.</i>	Molendinum de Malapeyra. <i>Malpeyre.</i>
Meymarguès. <i>Meymargues.</i>	Miridomp. <i>Miridon.</i>	Molendinum de Massalet. <i>Massalès-Ras.</i>
Meymat. <i>Meynac.</i>	Mirigot. <i>Mérigot.</i>	Molendinum de Meysse. <i>Miess.</i>
Meyniagon, Meyniallon, Meyniassou. <i>Meyniello. Le Meyniabou.</i>	Mironons. <i>Miremont.</i>	
Meynial. <i>Le Meyniol.</i>	Misermon. <i>Mezermont.</i>	
Meyniau, Meyniol. <i>Le Meyniol.</i>	Misons. <i>Les Maisons-Soubronnes.</i>	
Meyniol. <i>Le Meyniel.</i>	Missac-les-Beilhac. <i>Messac.</i>	
Meynoire. <i>Menoire.</i>	Missilhac, Missilhat, Missilhac. <i>Messilhac.</i>	
Meyriél. <i>Le Meyriat.</i>	Mitaco, Miticiaro. <i>Milhac.</i>	
Meyriniaç. <i>Meyrinhaç.</i>	Mitisoignia. <i>La Mitisoignie.</i>	
Meyro. <i>Le Meyrou.</i>	Mizeyrac. <i>Mazairac.</i>	
Meysonial. <i>Le Maisoniai.</i>	Mochesna. <i>La Moschesae.</i>	
Meysonnade. <i>La Maisonnade.</i>	Mocher. <i>Moucher.</i>	
Meysonniel. <i>Le Maisoniai.</i>	Mugudas. <i>Les Amogudes.</i>	
Meysac. <i>Meissac.</i>		
Meysse. <i>Miess.</i>		
Meysi. <i>Miess.</i>		
Mezard. <i>La Mezaire.</i>		

- Molendinum del Savayre. *Moulin-de-Savayre*.
- Molendinum de Talve. *Moulin-de-la-Gardelle*.
- Molendinum de Vico. *Moulin-de-Vic*.
- Molendinum Hospicii. *Le Moulin-Notre-Dame*.
- Molendinum Hugonis Vernhi. *Le Vert*.
- Molendinum lo Vescental. *Le Moulin-de-la-Borie*.
- Molendinum Novum. *L'Hôpital, Le Moulin-Neuf*.
- Molendinum Sancti Stephani. *Le Moulin-de-Chazal*.
- Molendinum Pisinum. *Molompize*.
- Moleno Haute, Basse. *La Mouleine-Basse, Haute*.
- Moloneyrias. *Les Molineries*.
- Molenges. *Molinges, Moudinges*.
- Molénier. *Le Moulinier, Le Moulévier*.
- Molenis. *La Moulène*.
- Molensinum. Molenpeyo, Molompéze, Molompize, Molempizi. *Molompize*.
- Molényses. *Le Molinier*.
- Moles. *Le Goul, Meulet, Molès, Moulès*.
- Moléta. *Marlet*.
- Molète. *La Moulète*.
- Molynarie. *La Moneyrie*.
- Molynières. *Las Molineries*.
- Molyras. *Les Mouléyres*.
- Moléryes. *La Molier*.
- Moleryrie, Moleyrio. *La Molairie*.
- Molhansi. *Mont-Logis*.
- Molhe. *Esmoulets*.
- Moli del Pont. *Moulin-du-Pont-de-Pignon*.
- Molière. *La Vitière*.
- Molheres. *Molèdes, Les Mouléyres*.
- Molin. *Le Moulin-de-Celles, La Molier*.
- Molin banal. *Moulin-de-la-Capelle*.
- Molin de darrier l'ostal. *Derrière-la-Maison*.
- Molin del Crose, Crosis, Croze, Crozes. *Le Moulin-de-Crose*.
- Molin del Mole del Cros. *Le Cros-del-Rieu*.
- Molin del Moles. *Moulin-des-Iussiers*.
- Molin de Saint-Thoire. *La Bressaire*.
- Molin des Molnes. *Moulin-des-Iussiers*.
- Molinieyras. *Esmoulets*.
- Mollandes. *Molèdes*.
- Mollaneyrias, Mollencyras, Molleneyrries, Mollineyras, Mollineries. *Las Molineries*.
- Mollanier, Mollénier. *Le Molinier*.
- Mollavie. *La Molarié*.
- Mollèdes. *La Barre, Molèdes*.
- Molleides. *Molèdes*.
- Molleidos. *La Barre*.
- Mollemipse. *Molompize*.
- Mollineyres, Mollineries. *Las Mollineries*.
- Molompize, Mollonpize. *Molompize*.
- Moltonada. *La Moutonade*.
- Moly-Bas. *Le Martinet-Bas*.
- Momarty. *Mont-Marty*.
- Mombois, Mombos. *Bombos*.
- Mommourand. *Mont-Morand*.
- Mommula. *Mont-Môle*.
- Momolesguas. *Mouléyres*.
- Momuselat. *Mont-Ucelat*.
- Mon. *Le Mont*.
- Moadières. *Monédières*.
- Monayrie. *La Moneyrie*.
- Monbalat. *Mont-Vallat*.
- Monbarlo. *Mont-Bardon, Le Penth*.
- Monbert. *Monbert*.
- Monbertraud. *Le Mont-Bertrand*.
- Monbodif, Monbodifs, Mombodifz. *Montbodif*.
- Monboiset, Monboysse. *Mont-Boisset*.
- Monboudiau, Monboudietz, Monboudionf. *Montboudif*.
- Monbru. *Montbrun*.
- Moncaly. *Mont-Caly*.
- Moncani, Moncanis, Mon-Canni. *Mont-Cany*.
- Moncarnie. *La Montecornie*.
- Moncèles, Moncelles. *Mont-Celles*.
- Moncellie, Moncellie. *La Moncellie*.
- Moncero. *Mont-Scrot*.
- Monchal, Monchalm, Monchaln, Moucham, Monchampt. *Montchamp*.
- Monchanso. *Mont-Chanson*.
- Monchatalès, Monchantallès. *Le Cantals, Le Mont*.
- Monchansso. *Mont-Chanson*.
- Monclar, Monclas. *Mont-Clair*.
- Monclergue. *Mont-Clergue*.
- Moncocul. *Moscou*.
- Moncelon, Monceloni. *Mont-Cobon*.
- Mondebilier. *Le Mont-de-Bellier*.
- Mondeferrand. *Mons-de-Ferrand*.
- Mondeyre. *La Mondaire*.
- Mondz de Ferand. *Mons-de-Ferrand*.
- Monebal. *Haraval*.
- Moneda. *La Molede*.
- Monedier. *Le Monédié*.
- Monediere, Monediérous. *Mondeuvre*.
- Monedeyras, Monedeyres, Monédiers, Monedyre. *Monédières*.
- Monelhou. *Le Moulin-Courant*.
- Monenayries, Moneneyries. *Las Mollineries*.
- Monestrier. *Monsistrier*.
- Monetie. *La Marctie*.
- Monoval. *Haraval*.
- Moneziels, Monezieux, Moneziol. *Montziol*.
- Monfé, Monfo. *Mont-Fol*.
- Monfolieux. *Mont-Fouilloux*.
- Monfon. *Mont-Fol*.
- Monfoullioux, Monfouliax, Monfoulioux. *Mont-Fouilloux*.
- Monfon. *Mont-Fout*.
- Mongaresse. *Mont-Jarresse*.
- Mongausi. *Le Trebe-de-Croux-Mali*.
- Mongho. *Jou-sous-Montjou*.
- Mongneu. *Mont-Groux*.
- Mongrelès. *Mont-Grèchic*.
- Monggriou, Mongriou. *Mont-Griou*.
- Mongros-bois. *Le Mont-Gourbeic*.
- Mongrou. *Mont-Groux*.
- Monhs. *Le Mont*.
- Monjoly. *Mont-Joly*.
- Moniou. *Monicau, Mont-Jou*.
- Mouis. *La Planch-de-Mouis*.
- Monis, Monit. *Drils*.
- Moniziols, Monziels, Moniziols. *Moniziol*.
- Monjales, Monjely. *Mont-Joly*.
- Monjaresses. *Mont-Jarresse*.
- Monjou. *Montjou*.
- Monlusi, Monlausy, Monhausi, Monlogies, Monlois, Monlozy. *Mont-Logis*.
- Moulérgue. *Mont-Clergue*.
- Monmilla. *Mont-Male*.
- Monmys. *La Planch-de-Mouis*.
- Monpie. *Mont-Pie*.
- Monrayssa. *Mont-Raisse*.
- Monredon. *Mont-Ridon*.
- Monriecou, Monroucou, Monrougou. *Mont-Roucou*.
- Monriol. *Montreal*.
- Monrouquie. *La Monrouquie*.
- Monrougou. *Mont-Roucou*.
- Mons. *Lymons, Esmous, Le Mont, Les Hauts*.
- Monsac. *Montsac*.
- Monsahy. *Montsahy*.
- Monsalexy. *Montsaley*.
- Mons Altus. *Montal*.
- Monsalvis. *Montsaley*.
- Mons Amatus. *Montamat*.
- Monsaturou, Monsaturoux. *Monseturou*.
- Monsay. *Montsahy*.
- Mons Brunus. *Mont-Brun*.
- Monscalvins. *Montsaley*.
- Monscanis. *Mont-Cany*.
- Mons Chalmus. *Montchamp*.



Monscellerius. Mons Cellesius, Mons Cellezius. <i>Mont-Celles.</i>	Montamatus. <i>Montamat.</i>	Montelaudiae. Monte Lausino. <i>Mont-Logis.</i>
Mons Chantalles, Chantallæx. <i>Le Cantales. Le Mont.</i>	Montanez. <i>Montamés.</i>	Montelh. <i>Montagnat. Le Monteil.</i>
Mons de Ferran. <i>Mons-de-Ferrand.</i>	Montanade. <i>La Montanade.</i>	Montelh de Ségur. <i>Le Monteil.</i>
Mons de Monterotondo. <i>Mont-Redou.</i>	Montaneac. <i>Montagnac.</i>	Montelhes. <i>Montelly.</i>
Mons de Rosfiac, Rosfiac, Rouffiac, Rouffiat. <i>Mons.</i>	Montanaguet. <i>Montagnaguet.</i>	Montells. <i>Le Monteil.</i>
Mons de Virargues. <i>Mons.</i>	Montanha. <i>La Montagne.</i>	Montelli. <i>Le Monteil.</i>
Monselibe. <i>La Monselie.</i>	Montanbac. <i>Le Montagnac.</i>	Montelly. <i>Le Monteyli.</i>
Monselhier. <i>La Monthric.</i>	Montanhac, Montanhacum, Montanhaie, Montaniae. <i>Montagnac.</i>	Montels. <i>Le Monteil.</i>
Monsellierous. <i>Monseteroux.</i>	Montaniaguet. <i>Montagnaguet.</i>	Montemat. <i>Montimar.</i>
Monserat. <i>Mont-Serrat.</i>	Montanihae. <i>Montagnac.</i>	Montemilano. <i>Mont-Miolo.</i>
Monserau, Monseru. <i>Mont-Serot.</i>	Montaniar. <i>Le Montagnac.</i>	Montemula. <i>Mont-Mule.</i>
Mousetrié. Mousetrier. Mousetriey, Mousetrieyr. <i>Mousetrieyr.</i>	Montaniart. <i>Montagnac.</i>	Monte Murato. <i>Mont-Murat.</i>
Mon-Servier. <i>Mont-Servier.</i>	Montanioune. <i>La Montagnoune.</i>	Monteplauum. <i>Platmonteil.</i>
Monseturou. <i>Montsetroux.</i>	Montault. <i>Montal.</i>	Montercles, Monterclles. <i>Mont-Celles.</i>
Monsium. <i>Mont-Celles.</i>	Montatas. <i>Montalat.</i>	Monteronier. <i>Le Mont-Teronnier.</i>
Mons Grossus. <i>Mont-Gros.</i>	Montassel. <i>Mont-Usset.</i>	Monterotondo, Monterotondob. <i>Mont-Redou.</i>
Mons Jovis. <i>Mont-Jou.</i>	Montausson. <i>Montassou.</i>	Montes. <i>Le Monteil.</i>
Mons Judeus. <i>Mont-Jussien.</i>	Montautin. <i>Montauteil.</i>	Montesaguin. <i>Montsay.</i>
Monslac. <i>Mansac.</i>	Moutayly. <i>Monteyli.</i>	Montesaigne. <i>Mont-Sagne.</i>
Mons Marinus. <i>Le Puy-Mary.</i>	Montayrou. <i>Le Mont-Teronnier.</i>	Montesalvium. <i>Montsaley.</i>
Mons Muratum. <i>Montmarat.</i>	Montbalat. <i>Mont-Yallat.</i>	Montes Celtici. <i>Le Plomb-du-Cantal.</i>
Mon Sobra. <i>Le Mont-Haut.</i>	Mont Bardo, Montbardon. <i>Le Peuth.</i>	Monteselhes. <i>Mont-Celbes.</i>
Monsellore. <i>Le Mont-Solore.</i>	Mouthert. <i>Mont-Vert.</i>	Montessalvius. <i>Montsaley.</i>
Monsornie, Monsornye. <i>La Mont-cernie.</i>	Montbodif. <i>Montboudif.</i>	Montesugo. <i>Mont-Fouilloux.</i>
Monsoudein. <i>Monsoudes.</i>	Montbrossos, Montbroussous. <i>Mont-Boursou.</i>	Montet. <i>Le Monteil.</i>
Mons Salvius, Salvus. <i>Montsaley.</i>	Montbru. <i>Mont-Bruc.</i>	Mont-tredente. <i>Le Trédens.</i>
Monsilie. <i>La Monselie.</i>	Montbussecl. <i>Mont-Usset.</i>	Monte Vodin. <i>Montboudif.</i>
Mons Selerius. <i>Mont-Celles.</i>	Montcalvi. <i>Mont-Cabry.</i>	Mont-ilh. <i>Le Monteil. Le Montel-le-Roncour.</i>
Monsuc. <i>Mont-Suc.</i>	Monteani, Mont-Cauj. <i>Mont-Cany.</i>	Monteyli, Monteyhy, Monteyli. <i>Mont-Fol.</i>
Monsutouroux. <i>Monseteroux.</i>	Montceaulx. <i>Mont-Celbes.</i>	Montfarmer, Montfarnyer, Montfermel. <i>Mont-Fernier.</i>
Monsvernho, Mons viridis. <i>Montvert.</i>	Montehlie. <i>La Monselie.</i>	Montfo. <i>Mont-Fol.</i>
Mons Vodin Vetus. <i>Montboudif-Vieux.</i>	Montchal. <i>La Chaud, Montchamp.</i>	Montfolhos, Montfolhous, Montfolhieux, Montfouhouze. <i>Mont-Fouilloux.</i>
Mont. <i>La Meule, La Montade.</i>	Montchaltoi, Montcham. <i>Montchamp.</i>	Montgausi, Montgausy. <i>L'Arbre-de-Grand-Mali.</i>
Montada. <i>La Montade.</i>	Montchantalès, Montchantalz. <i>Le Mont.</i>	Montgraleix, Montgralez. <i>Mont-Greleir.</i>
Montada de la Malaudia. <i>Les Malaudes.</i>	Montchault. <i>Maucher.</i>	Montgron. <i>Mont-Gronx.</i>
Montagnioune, Montagnioune. <i>La Montagnoune.</i>	Montclergues. <i>Mont-Clergue.</i>	Monthaloth. <i>Montalat.</i>
Montagnona, Montagnone. <i>La Montagnoune.</i>	Montclac. <i>Mont-Clac.</i>	Monthamac. <i>Montamat.</i>
Montagnud. <i>Montaignu, Montagut.</i>	Mont de Beher, Billier. <i>Le Mont-de-Bellier.</i>	Monthanboune, Monthanioune. <i>La Montagnoune.</i>
Montaignac. <i>Montagnac. Le Montaignac.</i>	Monte. <i>Mont-Jussien. Le Monteil.</i>	Monthault. <i>Montal.</i>
Montaignaguet. <i>Montagnaguet.</i>	Monteausi. <i>Mont-Logis.</i>	Monteilz, Monthelz, Montheylh. <i>Le Monteil.</i>
Montaignoune, Montaignhone, Montaignoune. <i>La Montagnoune.</i>	Montecalmm, Montechalmm. <i>Montchamp.</i>	Monthonade. <i>La Montanade.</i>
Montairon. <i>Le Mont-Teronnier.</i>	Montechansone. <i>Montchaussen.</i>	Montibus. <i>Mons, Les Monts.</i>
Montal. <i>Le Montat. Le Monteil.</i>	Monte Clar, Monte-Claro. <i>Mont-Clar.</i>	Montieres, Montiyre. <i>La Montiore.</i>
Montaleyro. <i>Montaleyrol.</i>	Monteforti. <i>Montfort.</i>	Montilh. <i>Le Mont-Il.</i>
Montali. <i>Le Monteil.</i>	Monte Gauze. <i>L'Arbre-de-Croux-Mali.</i>	Montilhurs. <i>Montillas.</i>
Montalt. <i>Montal.</i>	Monteh. <i>Le Mont-Il.</i>	Montilh. <i>Mont-Il.</i>
Montamat. <i>Montimar.</i>	Montehacum. <i>Montagnac.</i>	Montilhurs. <i>Montillas.</i>
Montamatum sive Cros. <i>Cros-de-Montamat.</i>	Monteilli, Monteilhe, Monteilho. <i>Le Monteil.</i>	Montilh. <i>Mont-Il.</i>
	Monteilly, Monteily. <i>Montelly.</i>	Montimac, Montimard, Moutimat. <i>Montimar.</i>
	Montejagium. <i>Montaj.</i>	
	Montel. <i>Le Montel.</i>	

- Montimatus. *Montamat.*  
 Monticoon. *Mont-Roucou.*  
 Montisson. *Martizat.*  
 Montjeuly. *Mont Jolly. Mont-Joly.*  
 Mont-Juhui. *Mont-Logis.*  
 Montjuon. *Montjusou. Mont-Jou.*  
 Montlaubou. *Mont-Loubou.*  
 Montlaugy. *Montlausî. Montlausin.*  
 Montlauzy. *Montlosy. Montlozy.*  
*Mont-Logis.*  
 Montly. *Montyli.*  
 Montmallier. *Mont-Malier.*  
 Montmartin. *Mont-Marty.*  
 Montmegea. *Mont-Mège.*  
 Montorsi. *Montourssy. Montoursy.*  
 Montosson. *Montousson.*  
 Montour. *Montrac. Montrac.*  
 Montraisse. *Montreysse.*  
 Montraulso. *Mont-Roucou.*  
 Montrial. *Montreal.*  
 Montroupons. *Mont-Roucou.*  
 Montvon. *Mont-Brau.*  
 Montrouquon. *Mont-Roucou.*  
 Montruas. *Montreue.*  
 Monts. *Le Mont.*  
 Mont-Saint-Peire. *La Monte.*  
 Montsarnie. *La Montecernie.*  
 Mont-Selles. *Mont-Celles.*  
 Mont-Tayron. *Le Mont-Térounier.*  
 Montuagli. *Montyli.*  
 Montussel. *Mont-Ussel.*  
 Montvalat. *Mont-Vallat.*  
 Montverd. *Montverdt. Mombert. Mont-*  
*Vert.*  
 Montyages. *Montioies.*  
 Montye. *La Meule.*  
 Montymard. *Montimac.*  
 Montz. *Agnous.*  
 Mony. *Le Moulin.*  
 Monys. *Dreïs.*  
 Mouziels. *Mouziol.*  
 Morassanges. *Morsange.*  
 Moreayrol. *Mourcayrols.*  
 More. *Mouret.*  
 Morejon. *Mourgeon.*  
 Morelio. *La Morethie.*  
 Morenntun. *Morent. Moret. Mouret.*  
 Morèse. *La Morze.*  
 Moresonge. *Morsange.*  
 Moretia. *La Moretie.*  
 Moretie. *Maretye. La Morethie.*  
 Moreyra. *La Mourcyre.*  
 Morézo. *Mourze.*  
 Morzières. *Marziere. Marzières.*  
 Morgue. *Maugnie.*  
 Morguye. *La Fou-de-la-Mourgue.*  
 Morjon. *Mourjou.*  
 Mortac. *Maurac.*  
 Morieyres. *La Mourière.*  
 Morignie. *La Maurinie-Soutronne.*  
 Morinba. *La Maronne. La Mourinie.*  
 Morinhol. *Le Mouriniol.*  
 Morinie-Soubrane et Soutraue. *La*  
*Maurinie-Soubranne et Soutronne.*  
 Moriot-Bas. *Le Mouriol.*  
 Moriot-Haut. *Le Mouriol-Haut.*  
 Moritie. *La Morethie.*  
 Morjon. *Morjon. Mourjon.*  
 Morla. *Le Morle.*  
 Morlières. *Marzière.*  
 Mornihol. *Morniol. Le Mouriniol.*  
 Moro. *Moron. Le Mauron.*  
 Moroumie. *La Maronie.*  
 Morqueyrolz. *Mourcayrols.*  
 Morralhe. *La Combe.*  
 Morsieyras. *Morsyras. Marzières.*  
 Morta. *La Morle.*  
 Morta Sanha Alt. *Morte-Sagne-Haute.*  
 Morta Sanha basse. *Morta Sanha in-*  
*ferior. Morte-Sagne-Basse.*  
 Morta Sanha superior. *Morte-Sagne-*  
*Haute.*  
 Mortassaigues. *Mortassaigues. Mor-*  
*tesaigne. Mortesaignyes. Morte-*  
*Sagne.*  
 Morndieres. *Mouedières.*  
 Morzieyras-les-Arpaione. *Marzières.*  
 Mosarou. *Moussarou.*  
 Mosestrier. *Mousistrier.*  
 Mosinhes. *Mosinia. Mosinies. Mou-*  
*sinhes. Les Moisiuies.*  
 Mosque. *La Mousque.*  
 Mossac-lès-la-Roquebron. *Messac.*  
 Mossages. *Mossaghas. Mossagi.*  
*Mossagis. Mossaiges. Mossaigues.*  
*Moussages.*  
 Mosse. *Moussel.*  
 Mossee. *Moussie.*  
 Mosseires. *Les Chaurails.*  
 Mossel. *Moussel.*  
 Mosserou. *Moussaron.*  
 Mossers. *Moussier.*  
 Mossel. *Moussel.*  
 Mosseyres. *Les Chaurails.*  
 Mossi. *Moussy.*  
 Mossié. *Moussié.*  
 Mossonie. *La Massinie.*  
 Mossors. *Moussons.*  
 Most-la. *Mostella. La Mostella.*  
 Mosynia. *Les Moisiuies.*  
 Mota. *La Motte. La Motte.*  
 Motgus. *Le Mongou.*  
 Motha. *La Motte.*  
 Mothière. *La Mothère.*  
 Mots. *Moutille.*  
 Motsergne. *Motserme. La Montcerme.*
- Mouboisses. *Mont-Boisset.*  
 Moucelle. *La Mouselle.*  
 Monch. *Mouir.*  
 Mouchay. *Mouchier. Mouchies. Mau-*  
*chier.*  
 Monfla. *Mont-Fol.*  
 Mougude. *Les Mougades.*  
 Mouinou. *Mouicau.*  
 Moulé. *Esmouletz.*  
 Moulaires. *Les Moulégres.*  
 Mouleneiries. *Mouleneyries. Les Moli-*  
*eries.*  
 Moulénié. *Le Moliuier.*  
 Mouleryie. *La Molière.*  
 Mouliez. *La Molière.*  
 Moutal. *Moutal.*  
 Moulin de Chier Raynal. *Chez-Reynal.*  
 Moulin de Lohières. *Le Moulin-de-Pipi.*  
 Moulinier. *Le Moliuier.*  
 Moulède. *La Moulède.*  
 Moulèdes. *Molèdes.*  
 Moullin de Roumegoux. *Le Moulin-du-*  
*Château.*  
 Moulon Pise. *Mouillon Pize. Molom-*  
*pize.*  
 Mounalier. *Mont-Jullier.*  
 Mounolargas. *Moulergues.*  
 Moun. *Le Mont.*  
 Mounandel. *Mourandel.*  
 Mounedières. *Mouderres.*  
 Mouneries. *Les Molieries.*  
 Mounesolz. *Mouziol.*  
 Mouneyrie. *La Moulairie.*  
 Mounie. *La Planché-de-Mouis.*  
 Mounibers. *Mounhey. Mouziol.*  
 Mouniol. *Le Mouniol.*  
 Mounisier. *Mounisuly. Mouziol.*  
 Mourantes. *Le Maurentès.*  
 Mourasenges. *Morsange.*  
 Mourclausson. *Mont-Chausson.*  
 Mouré. *La Morle. Moret.*  
 Mourollia. *La Mouraille.*  
 Mourél. *La Morel. Le Maurcl.*  
 Mourelh. *Le Maurcl.*  
 Mouressanges. *Morsange.*  
 Mourottie. *La Moretie. La Morethie.*  
 Mouryres. *Morze.*  
 Mourzie. *Mourgue. Maugnié.*  
 Mourguie. *Maugue. Mourgaye.*  
 Mourgnio. *Maugnie.*  
 Mourine. *La Maurinie-Soutronne.*  
 Mouritie. *La Morethie.*  
 Mourseau. *Mouziol.*  
 Mourzieres. *Mourziers. Marzières.*  
 Mousche. *La Mouche.*  
 Mousinar. *Moissinac.*  
 Mousornie. *Mousoray. La Montcerme.*  
 Mousque. *Benouzières.*

Moussac. <i>Maussac.</i>	Myesse. <i>Miess.</i>	Negrevieu. <i>Couffius.</i>
Moussar. <i>Moisset.</i>	Myramont. <i>Miramont.</i>	Negrevêze. <i>Nievrêze.</i>
Mousseigne. <i>La Mussinié.</i>	Myranda. <i>La Mirande.</i>	Neirabrossa, Neirebrousse. <i>Neyre-</i> <i>brousse.</i>
Moussel. <i>Mousser.</i>	Myrum Estangnum. <i>Neyrestang.</i>	Neyreyrie. <i>La Garneyrie.</i>
Mousselle. <i>Mousselye. La Moissetie.</i>	Myremont. <i>Miramont.</i>	Neucombe. <i>Neyrecombe.</i>
Mousselle. <i>La Moisselle.</i>	Myssonier. <i>Le Missonier.</i>	Neireveze. <i>Neyrevêze.</i>
Mousseyre. <i>La Moussièrre.</i>	Myssé. <i>Moüssi.</i>	Neirpos. <i>Nierpour.</i>
Moussez. <i>Mousset.</i>		Nere Brousse. <i>Neyrebrousse.</i>
Moussinié. <i>La Mussinié.</i>		Nermicus. <i>Largnac.</i>
Moutche. <i>La Moutche.</i>	<b>N</b>	Neudou. <i>Nieudan.</i>
Mouysselou. <i>Moïssulon, Le Moïssalon.</i>		Neuf. <i>La Nau.</i>
Mouysserie. <i>La Moissetie.</i>	Nabaste. <i>Naraste.</i>	Neufeglise. <i>Acuevêglise.</i>
Mouzerresses. <i>Mont-Jarresse.</i>	Nabinals. <i>Nasbinals.</i>	Neuf-fons. <i>Neufont.</i>
Moyer. <i>La Molier.</i>	Narbonnières. <i>Nabonnières. Nebon-</i> <i>lières.</i>	Neufve-Eglise. <i>Neufveglize. Neueglise.</i>
Moysac. <i>Moissac.</i>	Nabousa. <i>Nebouzac.</i>	Neuf Viala. <i>Neufviale. Neufvialle.</i>
Moysatie. <i>La Moissetie.</i>	Nachia. <i>La Yachie.</i>	<i>Neuviale. Nouviale.</i>
Moysert. <i>Monser-Bas et Haut.</i>	Nadon. <i>Nieudan.</i>	Neufviela. <i>Le Neuviale.</i>
Moysac. <i>Moissat, Moissac-L-Chastel.</i>	Naillac. <i>Naillac, Nodiac.</i>	Neufvialle. <i>Neuvialle.</i>
Moysacum. <i>Moysat. Moissac.</i>	Naire Coumbe. <i>Neyrecombe.</i>	Neuvesglise. <i>Acuevêglise.</i>
Moysselou. <i>Moissalon.</i>	Nalharum. <i>Noalhar.</i>	Neuviale. <i>Neuvialles. Nouviales.</i>
Moyssetiè. <i>Moyssetia. Moyssetie,</i> <i>Moyssetio, Moyssette, Moyssetye.</i> <i>La Moissetie.</i>	Nancelle. <i>Nancelles.</i>	Neydou. <i>Nieudan.</i>
Moysimac. <i>Moissimac.</i>	Nantut. <i>Nantue.</i>	Neyl-combe. <i>Neyrecombe.</i>
Moze-Laire. <i>Mazelairè.</i>	Naodon. <i>Nieudan.</i>	Neyrabrossa. <i>Neyrebrousse. Neyre-</i> <i>brousse.</i>
Mozimbesse. <i>Les Moissiniés.</i>	Narghat. <i>Narginac, Narnac. Nar-</i> <i>nahac, Narnharum. Narnhar.</i>	Neyra Comba Sobrina, <i>Sotrana. Ney-</i> <i>recombe-Bus et Haut.</i>
Muha de la Bastida. <i>La Mouaille.</i>	Nastouh. <i>Nantue.</i>	Neyramont. <i>Nieumont.</i>
Mundz de Ferrand. <i>Mons-de-Ferrand.</i>	Nastrac. <i>Les Nastrats.</i>	Neyraucomba. <i>Neyrecombè.</i>
Murac. <i>Muracum. Murat.</i>	Nastrac. <i>Nastrar. Nastrac.</i>	Neyrebrossa. <i>Neyrebrousse. Neyre-</i> <i>brousse.</i>
Muradet. <i>Le Murades.</i>	Naucaza. <i>Naucuze. Naucelles.</i>	Neyreschas. <i>Neyresche.</i>
Murache. <i>Marsche.</i>	Nancel. <i>Nauca, Nancelle, Nancelle.</i> <i>Naucelles.</i>	Neyrestan. <i>Neyrestang.</i>
Muranum. <i>Murasso. Murat.</i>	Naufon. <i>Nanbous. Neufont.</i>	Neyrouourse. <i>Neyrebrousse.</i>
Murat. <i>Murat-la-Gasse, Murat-la-</i> <i>Guiole.</i>	Nauillac. <i>Noalhar.</i>	Neyrecombe. <i>Neyrecombe.</i>
Murat de Yrles. <i>Murat-la-Guiole.</i>	Naudiac. <i>Nauliac. Naliac.</i>	Neyroveze. <i>Neyrevêze.</i>
Murateil. <i>Muratet.</i>	Nauta. <i>La Nante, Laigne.</i>	Neyrabrousse. <i>Neyrebrousse.</i>
Muratès. <i>Muratet.</i>	Nauviala. <i>Neuviale, Nouviale, Nou-</i> <i>vialès.</i>	Niauel. <i>Niausel. Niausel. Niuel.</i>
Murat-la-Gasse. <i>Gnasse. Murat-la-</i> <i>Gasse.</i>	Nauviella. <i>Nouviales.</i>	Nieudan. <i>Nieudan.</i>
Murat-la-Rabe. <i>Rabbe, la Roue. Mu-</i> <i>rat-la-Rabe.</i>	Nauvialle. <i>Neuviale, Nouviales, Nau-</i> <i>viales, Nouviale.</i>	Nibousac. <i>Nebouzat.</i>
Murat lo Vescomtal. <i>Murat.</i>	Nauviela. <i>Nouviales.</i>	Niesel. <i>Niecel.</i>
Muratol. <i>Murat-la-Gasse.</i>	Nauvyalle. <i>Nouviale.</i>	Nieollavie. <i>La Nivalavie.</i>
Muratum. <i>Murat, Murat-la-Guiole,</i> <i>Muret.</i>	Nauzerolle. <i>Nozerolles.</i>	Nieravêze. <i>Nievrêze.</i>
Muratum Barre-ii. <i>Murat-de-Barrès.</i>	Navarria. <i>Navarrie. La Navarie.</i>	Niebrebrousse. <i>Neyrebrousse.</i>
Muratum Lagassa. <i>la Guassa. Murat-</i> <i>la-Gasse.</i>	Navelles. <i>Favillès.</i>	Nierosranh. <i>Neyrestang.</i>
Muratum la Baba. <i>Murat-la-Rabe.</i>	Navesse. <i>Naraste.</i>	Niermond. <i>Niermont.</i>
Muratus. <i>Murat.</i>	Naviaile. <i>Nuviales.</i>	Nierpos. <i>Nierpour, Nierpour-Soutro-</i>
Muretum. <i>Muret.</i>	Navielle. <i>Nouviale.</i>	Nieudamp. <i>Nieudomp, Nieudou,</i> <i>Nieudomp. Nieudan.</i>
Mussages. <i>Moussages.</i>	Naxar. <i>Les Nastrats.</i>	Nienpoh. <i>Nierpour.</i>
Mussaie. <i>La Mussièrre.</i>	Nazurole. <i>Vazerolles.</i>	Niessel. <i>Niecel.</i>
Mussacensis airci. <i>Massiac.</i>	Nebouliers. <i>Neboulié, Neboyère. Ne-</i> <i>boulières.</i>	Nieyrevêze. <i>Nievrêze.</i>
Mussme. <i>Musstues, Mussunie, Mus-</i> <i>sunio. La Mussinié.</i>	Ncholy. <i>Nivaly.</i>	Nigermons. <i>Neyre-mont.</i>
Mutgat. <i>Le Murgat.</i>	Nebussac. <i>Nebouzac.</i>	Niger Puteus. <i>Nierpour.</i>
Muzelles. <i>La Mazelaire.</i>	Negremon. <i>Negremons, Negro Puteo.</i> <i>Neyre-mont.</i>	Nigraserre. <i>Nigreserre. Nègre-Serre.</i>
		Nigrevêze. <i>Nievrêze.</i>
		Nigram Stangum. <i>Nigram Stangum,</i> <i>Nigram Sungum. Neyrestang.</i>

Nidon. <i>Nidun.</i>	Noncelles. <i>Naucelles.</i>	Nubaste. <i>Nuvaste.</i>
Nimansel. <i>Ninonsel. Nibcel.</i>	Nonctz. <i>Nouez, Noun, Nouhe, Noux.</i>	Nubières. <i>Nubiers, Nubiene, Nubris.</i>
Nimtol. <i>Nimjol.</i>	<i>Nour.</i>	<i>Nubieu.</i>
Nissel. <i>Nocel, Niocel.</i>	Noulbae. <i>Noalbac, Noulbac.</i>	Nufialle. <i>Nenualle.</i>
Nioncul. <i>Nioucel.</i>	Noulcaze. <i>Naucase.</i>	Nugon. <i>Nugon.</i>
Nioulat. <i>Nolat.</i>	Nouly. <i>Nour.</i>	Nuies. <i>Nuict, Nuiz, Nuiz.</i>
Nippoiz. <i>Neppez.</i>	Nourieu. <i>La Notieu.</i>	Nuils. <i>Nu y. Nuce.</i>
Nison. <i>Nizon. Couffus.</i>	Nous. <i>Noutiv, Nouts, Noutx. Noutz.</i>	Nus. <i>Nuiz.</i>
Nudun. <i>Niulan.</i>	<i>Noue.</i>	Nuseirrolles. <i>Nuzerolles.</i>
Nizeriolles. <i>Nuzerolles.</i>	Novaille. <i>Nauriales.</i>	Nussargues. <i>Nussargues.</i>
Noacella. <i>Naucelles.</i>	Nouvegleisa. <i>Nouvéglise.</i>	Nus-nroges. <i>Nusarolle. Nuzerolles.</i>
Noailliac. <i>Noaillac, Noalbacum. Nou-</i>	Nouviada. <i>Nouviac, Nouvielle.</i>	Nux. <i>Lac, Nuiz.</i>
<i>lliac. Noaliac.</i>	Nouviales. <i>Nonvialia, Nouviaila. Vou-</i>	Nuzargues. <i>Nussargues.</i>
Noalhat. <i>Noalhiat. Noallac, Noallas.</i>	<i>rialle.</i>	Nuzailles. <i>Nuzerolles.</i>
<i>Noulbac, Noaliac.</i>	Nouviela. <i>Nourialle.</i>	Nuzerolles. <i>Nozerolles.</i>
Nobabiala. <i>Nouvialles.</i>	Nouvila. <i>Nourille.</i>	Nuzeyrolles. <i>Nuzirolles, Nuzurrolles.</i>
Noholy. <i>Nivoly.</i>	Nouz. <i>Nour.</i>	<i>Nuzerolles.</i>
Nocelle. <i>Necelle. Naucelles.</i>	Nouz Girolles. <i>Nozerolles.</i>	Nycollavie. <i>Nycollavie. La Nicolavie.</i>
Noctz. <i>Nour.</i>	Nonzeirolle. <i>Nonzeirolles. Nozerolles.</i>	Nyevroëve. <i>Nièrevre.</i>
Noech. <i>Noethiz, Noetz. Nour.</i>	<i>Nuzerolles.</i>	Nyeramont. <i>Nyermont. Niermont.</i>
Noevcelle. <i>Naucelles.</i>	Nouzeiras. <i>Nouzeires. Nozières.</i>	Nyen Aussel. <i>Niocel.</i>
Noex. <i>Nouiz.</i>	Nouzeyrat. <i>Nozeyrat.</i>	Nyendum. <i>Nendun.</i>
Nogerolles. <i>Nuzerolles.</i>	Nouzeyrolle. <i>Nouzeyrolles. Nozerolle.</i>	Nyensel. <i>Niocel.</i>
Nogpairoi. <i>La Nougarede.</i>	<i>Nuzerolles.</i>	Nyndun. <i>Nyndun, Nyodon. Niendan.</i>
Noguiet. <i>Le Noger.</i>	Nouzieras. <i>Nouzières. Nozières.</i>	Nyoud. <i>Niocel.</i>
Nohallac. <i>Nohalbac. Noaliac.</i>	Nova Cella. <i>Naucelles.</i>	Nyrebrousse. <i>Neyrebousse.</i>
Nohets. <i>Nohetz. Noiz.</i>	Nova Ecclesia. <i>Nova Ecclesia. Sancti</i>	Nyrolles (Las). <i>Lignerolles.</i>
Noiomb. <i>Noiomol. Noiomol. Nouvoijol.</i>	<i>Floris. Nova Gloysa. Nuvéglise.</i>	
Noix. <i>Nouiz.</i>	Nova Villa. <i>Nouville, Nuvialle, Non-</i>	
Noillac. <i>Noaliac.</i>	<i>rialle, Nourialles.</i>	
Nonendies. <i>La Lomandiv.</i>	Noverella. <i>Novecelle, Novecelles.</i>	
Non-Bien. <i>La Notieu.</i>	<i>Naucelles.</i>	
Normandias. <i>La Lormandiv.</i>	Nove-Gleise-ès-Planèse. <i>Novesglise.</i>	
Norsaco (Vallis de). <i>Nastrac.</i>	<i>Nuvéglise.</i>	
Noscellei. <i>Noselles. Naucelles.</i>	Novialle. <i>Nauriales.</i>	
Nosière. <i>Nosierre, Nosicyras, Nos-</i>	Novivella. <i>Nourialle.</i>	
<i>seyres. Nossial, Nossières, Nos-</i>	Novodompnum. <i>Novodompnum, No-</i>	
<i>sière. Nozières.</i>	<i>vum Dompnum. Niendan.</i>	
Nostra Dama de Pas. <i>Notre-Dame-la-</i>	Novogleyse. <i>Nuvéglise.</i>	
<i>Paix.</i>	Noybac. <i>Noyhalacum, Noybalac. Au-</i>	
Nostra Domina. <i>Saint-Santin-de-</i>	<i>liac.</i>	
<i>Mauis.</i>	Noyx. <i>Noz. Nouiz.</i>	
Nostra Dona, Donna. <i>Notre-Dame-du-</i>	Nozayrolle. <i>Nuzerolles.</i>	
<i>Pont-de-Bredon.</i>	Nozcieyres. <i>Nozières, Nozeras. No-</i>	
Notre Dame de Bon secours de Lodi-	<i>zières. Nozières.</i>	
mac. <i>Notre-Dame-de-Bon-Secours.</i>	Nozeirolles. <i>Nozeirolles, Nozeirols.</i>	
Notre Dame de Pitié. <i>La Capelotte.</i>	<i>Nuzerolles.</i>	
Notre Dame du Chateau. <i>Notre-Dame,</i>	Nozeria. <i>Nozerias. Nozières.</i>	
<i>e<sup>m</sup> de Saint-Christophe.</i>	Nozernis (east. de). <i>Nozières-Haut.</i>	
Notre Dame du Pont-en-Auvergne. <i>Le</i>	Nozeroles. <i>Nozerolle, Nuzerolles,</i>	
<i>Pont.</i>	<i>Nozerolles. Nuzerolles.</i>	
Notre Done. <i>Notre-Dame-du-Pont-</i>	Nozeyras. <i>Nozeyratum, Nozeyres.</i>	
<i>de-Bredon.</i>	<i>Nozeyria. Nozières.</i>	
Noailliac. <i>Noalbac.</i>	Nozeyrolas. <i>Nozeyrolles, Nozeyrolles.</i>	
Nonalbac. <i>Nolat, Noaliac.</i>	<i>Nuzerolles.</i>	
Nouahac. <i>Naliac.</i>	Nozieras. <i>Nozières, Nozieryras. No-</i>	
Noubs. <i>Noubx. Noux.</i>	<i>zières.</i>	
Noncisa. <i>Naucase.</i>	Nozoures. <i>Nozière.</i>	

( )

Oardas. *Houades.*  
Obagnetz. *Nubaguet.*  
Obax. *Iabax.*  
Obros. *Obros. Le Bois des Ombres.*  
Obstonac. *Ostouac.*  
Ognoux. *Le Dognon.*  
Oietz. *Oiez, Ojetz. Ogez.*  
Oja. *L'Olle.*  
Oldebals. *Oldebaly, Oldebaz. Les*  
*Oldebeaux.*  
Olches. *Olchias. Ouches.*  
Ole. *Le Lot.*  
Oléac. *Auliac.*  
Olerias. *Oleyras, Oleyrias. Les Olieres,*  
*L'Azelayre.*  
Olgeus. *Olgeus.*  
Olghac. *Olghat. Olgeac.*  
Olhac. *Olhat. Aulbac, Auliac, Laubu*  
*Ohadet. Auladet.*  
Olmeyra. *Les Olivières.*  
Olhac. *Naliac.*  
Olhet. *Lou-Bos-d'Oillet.*  
Ollimera. *Les Ollimères.*  
Olmes. *Oluet.*  
Olmeyrac. *Almeyrac.*  
Olmis. *Les Olmes.*  
Oll. *Olte. Le Lot.*

- Olz, Olze. *Les Ols.*  
 Ombres. *Le Bois des Ombres.*  
 Ompis, Ompz. *Omps.*  
 On (L'). *L'Hou.*  
 Onferrochas. *Intéroche.*  
 Ondas. *Les Ondes.*  
 Ongascombe (L'). *Longues-Combes.*  
 Ongles. *Zongles.*  
 Ongoulet. *Ingoules.*  
 Ons. *Omps.*  
 Ointum. *Omps.*  
 Outuls. *Le Peage des Outuls.*  
 Onzac, Onzacum. *Onzat. Ousac.*  
 Opital. *L'Hôpital.*  
 Oppie. *La Cepie.*  
 Orador. *Oradour. L'Ouradour.*  
 Oradon. *Le Laradon.*  
 Oradour. *Louradon.*  
 Oratorium Sancte Marie. *Oradour.*  
 Oratorium del Telloh. *L'Oratoire-du-Tillol.*  
 Orcamba. *L'Arcambe.*  
 Orcerettes. *Orecepttes*  
 Orceyras. *Orcières.*  
 Orceyrolle. *Oreceptrolles.*  
 Ordenes. *Ardeunes.*  
 Orfeuil. *Orfeuille.*  
 Orgnos. *Orgon.*  
 Orieyras. *Les Arrières.*  
 Orilhae, Orilhat, Orillac. *Aurillac.*  
 Orllac. *Aulhae, Aurillac.*  
 Orhaguat. *Auladot.*  
 Orlliac, Orllac. *Orlliac. Aurillac.*  
 Orodour. *Ouradour.*  
 Orsa. *Les Ours.*  
 Orsera. *Lorcières.*  
 Orseiron. *Orcières.*  
 Orseïrolles, Orseyrolles. *Oreceptrolles.*  
 Orseria (Vallis). *Lorcières.*  
 Orsières. *Orcières.*  
 Orsaretes, Orsairette, Orsseïrete, Orsseïretes. *Orecepttes.*  
 Orsseïrolas, Orsseïrolas, Orsseïrollas. *Oreceptrolles.*  
 Orsset. *Orcet.*  
 Orserètes. *Orecepttes.*  
 Orssierron. *Orcières.*  
 Ortals, Ortalz. *L'Ortiols.*  
 Orthigto. *L'Ortiogon.*  
 Orthals, Orthels. *L'Ortiols.*  
 Ortiaria. *L'Ortiariaie.*  
 Ortiugé, Ortiugier, Ortiuges. *Ortiugiers.*  
 Ortils, Ortilles, Ortilles, Ortiols, Ortiels. *L'Ortiols.*  
 Ortiuges. *Ortiugiers.*  
 Orzals, Orzauy, Orzeauy, Orzoan, Orzeauy. *Orzeaux.*  
 Ospital. *Ospital. L'Hôpital.*
- Ossenaç. *Ostenauc.*  
 Osseols. *Auzolles.*  
 Ossolz. *Ossols.*  
 Ostal. *Les Maisons.*  
 Osteine. *Sténe.*  
 Ostenacum. *Ostenauc.*  
 Osténe. *Sténe.*  
 Ostrenaç. *Ostenauc.*  
 Ouados. *Houades.*  
 Oubaguetz. *Aubaguët.*  
 Oudery. *La Baraque-d'Oudaire.*  
 Ougades. *Houades.*  
 Ougôles, Ougouilles, Oujonges. *Augoules.*  
 Ougon. *Ozon.*  
 Oulches. *Ouches.*  
 Ouleyres. *Les Ollères.*  
 Oulghat. *Olygar.*  
 Oundes. *Les Ondes.*  
 Ouradon, Ouradour. *Oradour.*  
 Ourgeaux. *Ourzeaux.*  
 Ourgon. *Orgon.*  
 Ourilhae. *Aurillac.*  
 Ourjoux, Oursaux. *Ourzeaux.*  
 Ourset. *Orcet.*  
 Ourseyre. *Orcières.*  
 Ourseyrettes. *Orecepttes.*  
 Ourset. *Orcet.*  
 Ousche. *Ouches.*  
 Oussac, Oussat. *Ousac.*  
 Oustenac. *Ostenauc.*  
 Ouyetz, Ouyex. *Oyez.*  
 Ouzaret, Ouzarelet, Ouzeleret. *Auzaret.*  
 Ouzat. *Onzac.*  
 Ouzaux. *Ourzeaux.*  
 Ouzo. *Ozon.*  
 Ouzole, Ouzole-Soubro. *Auzolles, Auzolles-Haut.*  
 Ouzon. *Ozon.*  
 Oxsbespyres. *Aubespyres.*  
 Oycetz, Oyetz. *L'Oyez.*  
 Oyeitz, Oyes, Oyet, Oyets, Oyelz. *Oyez.*  
 Ozo. *Ozon.*
- P**
- Paba. *Pabe.*  
 Pachavia. *La Parhevie.*  
 Pachoulon. *La Choulon.*  
 Padastres. *Pradastier.*  
 Pagesia, Pagezie. *La Pagésie.*  
 Pago, Pagou. *Arpajon, Le Pajon.*  
 Paiezo (La). *Le Bonneton.*  
 Pailhaç. *Pallac.*  
 Pailherolz. *Palherols.*
- Pailhes. *Pailès, Poulhès, Pailhès.*  
 Pailhier, Pailhies, Pailiers. *Pailhès.*  
 Paillies. *Pailles.*  
 Pails. *Espails.*  
 Painsderies. *La Pendarie.*  
 Paio, Paion, Païou. *Arpajon, Le Pajon.*  
 Païren. *Parieu.*  
 Païrz. *Pers.*  
 Paiv. *La Pau.*  
 Palac, Palach. *Palat.*  
 Palbis. *La Coste-de-Palbi, Palat.*  
 Palah, Palar. *Le Palat, Empalat.*  
 Palat Viehl. *Le Palat-Vieil.*  
 Palatz. *Palat.*  
 Palegal, Paleghal. *Palagrat.*  
 Paleyra. *La Paleyre.*  
 Paleyroles, Palherols, Palhevolz. *Pailherols.*  
 Palhes. *Pailles, Pailhès, Poulhès.*  
 Paliargna. *La Paliargue.*  
 Palièrols, Palierols, Palièrols. *Pailhèrols.*  
 Palier, Paliers, Paliès, Palietz. *Le Palier, Palies, Pailhès.*  
 Palieryolz. *Pailhèrols.*  
 Palieys. *Falès.*  
 Pallas. *Le Palat.*  
 Pallat. *Empalat.*  
 Pallier, Pailles. *Pailhès, Poulhès.*  
 Palloulhe. *Le Sac-de-Pagouille.*  
 Palyes. *Pailhès.*  
 Panateyrine. *Panateine.*  
 Pandeven. *Praderin.*  
 Panolhe. *Le Sac-de-Pagouille.*  
 Panonia. *La Panouie.*  
 Panosa. *La Panouse.*  
 Paoul. *Poul.*  
 Parade. *La Prade.*  
 Paras. *La Peyre.*  
 Parayrey. *Le Pereyret, La Peyssière, La Parayre.*  
 Parchischore. *Le Parreisson.*  
 Parcidenha. *La Parceïssine.*  
 Parischore. *Le Parreïsson.*  
 Parethia. *La Paréti.*  
 Parfol, Parfolh. *Proufol.*  
 Parieu Haut. *Parieu-Haut.*  
 Par inférieur, Pario inferior. *Parieu-Bas.*  
 Parione (Villa). *Parieu.*  
 Parios (Las). *Le Puet-la-Parro.*  
 Parïou. *Parieu.*  
 Parlam, Parlem, Parieu. *Parlan.*  
 Parpaleil, Parpalet. *Parpaleic.*  
 Parouzon. *Rezonzon.*  
 Parra. *Les Parats, Perot.*  
 Parras. *Les Parats, Les Parros, La Peyre.*

Parrat. *La Parra*.  
 Parre Neire. *Peirenère*.  
 Parros. *La Peyre*.  
 Parrichou. Parricon. *Le Parisson*.  
 Parriou. Parriou Soubeyre. Parriou Souteyre. *Parieu, Parieu-Bas et Haut*.  
 Parrieyrol. *Pariegrol*.  
 Parrisson. *Le Parisson*.  
 Parrot. *La Parot*.  
 Paruschier. *Perruchès*.  
 Parrusse. *La Pegrusse-Haute*.  
 Passe. *Le Moulin-de-la-Poche*.  
 Pastural. *Le Pastarau*.  
 Pasturalo. *Le Pasturalou*.  
 Pateros. *Patgros*.  
 Patz. *Praz*.  
 Pauchia. *La Pauche*.  
 Paulholeine. *Paulhenc*.  
 Paul. *Poul*.  
 Paulacum. Paulat. *Paulhac*.  
 Paulaguol. *Pauliagol*.  
 Paulencum. Paulot. *Paulhenc*.  
 Paulerières. *Poleverères*.  
 Paulhat. *Paulhar*.  
 Paulhagol. *Pauliagol*.  
 Paulhax. *Paulhac*.  
 Paulhe. *La Paulie*.  
 Paulhens. Paulencum. Paulhent. *Paulhenc*.  
 Paulhat. *Paulhac*.  
 Paulhenc. *Paulenc*.  
 Paulha. *La Paulie*.  
 Paulhac. Pauliacum. *Paulhac*.  
 Pauliagot. Paulhaguet. *Pauliagol*.  
 Paulme. Paulinum. *Paulhenc*.  
 Paulio. *La Paulie*.  
 Pauliacum. *Paulhar*.  
 Paullagol. *Pauliagol*.  
 Paulhac. Pauliacum. *Paulhac*.  
 Paureliols. *Paillerols*.  
 Pauroux. *Le Puch-Roux*.  
 Pausa. *La Pause, La Parze*.  
 Pause. *Palthes*.  
 Panza. *La Pause, La Pousse, Ponthes*.  
 Pauze. *La Pousse, Palthes*.  
 Pazes. *La Pause*.  
 Pavendeude. *Le Pas-Vuzelin*.  
 Payloyra. *La Paleyre*.  
 Payrade. *La Peyrade*.  
 Payra Fichada. *La Peyre-Fichale*.  
 Payra Grossa. Grosse. *La Pierre-Grosse*.  
 Payralbe. Payrable. *La Peyralbe*.  
 Payre. *La Peyre*.  
 Payrenayre. *Peirenac*.  
 Payricanot. *Périe-Canot*.  
 Payrisacum. Perissac.

Cantal.

Payrisagol. *Perissagol*.  
 Payrissac. Payrissacum. *Peissac*.  
 Payriassagol. *Perissagol*.  
 Payro Grosse. *La Peyre-Grosse*.  
 Payrolas. *Le Moulin-de-Peyrolles, Peyrolles-Hautes*.  
 Payrolles. *Les Peyrolles-Hautes*.  
 Payroul. *Le Peyrou*.  
 Payrusse. *Pegrusse*.  
 Pazou. *Le Pajon*.  
 Pealoulhe. *Le Sac-de-Pagouille*.  
 Pebrele. Pebreho. Pebrelye. *La Pebrele*.  
 Pechaire. Pechasse. *Pechayre*.  
 Pechellaut. *Le Pechellau*.  
 Pech Girval. *Geybal*.  
 Pech Schie. Schrier. *Le Puch-Soubrier*.  
 Pégarisse. *Peycaresse*.  
 Pégésie. *La Pégésie*.  
 Pégahresse. *Peycaresse*.  
 Pégniou. *Piguon*.  
 Pegoyra. *La Pégoyre*.  
 Pegolia. *La Pougol*.  
 Pegomeyra. *La Pegomière*.  
 Pegouze. *Pehouzon*.  
 Pegoyra. Pégoyre. *La Pégoyre*.  
 Peguda. *La Pèrr-Aigue*.  
 Peguoliouls. *Pescoujoul*.  
 Peiguani. Peignières. *Penières*.  
 Peira. *Le Champ-de-Pierre, La Peyre*.  
 Peira Arnal. *La Peyre-Arnal*.  
 Peira au Point. *Peyrampont*.  
 Peirac. *La Peire*.  
 Peyrachabaladoyre. *La Peyre-Cherandonne*.  
 Peiragrossa. *La Peyre-Grosse*.  
 Peiralade. *La Peyralade*.  
 Peiralbe. *Peyralbe*.  
 Peiranpont. Peirapont. *Peyrampont*.  
 Peiras. Peire. *La Peyre*.  
 Peirebesse. *Peyre-Besse*.  
 Peiré. *Peries*.  
 Peyre Crespe. *La Peyre-Grosse*.  
 Peirecicade. *La Peyre-Ficale*.  
 Peire Folle. *La Peyre-Folle*.  
 Peiregari. *L'Ouvre*.  
 Peireghaleire. *La Peyre-Garraire*.  
 Peireira. *La Perrière*.  
 Peiro Jalleire. Jarrighe. *La Peyre-Garraire*.  
 Peirelade. *La Peyralade, Peyrelade*.  
 Peiremasson. *Peyre-Masson*.  
 Peireyre. *La Perrière*.  
 Peirisogol. *Peressagol*.  
 Peiro. *Le Piron*.  
 Peirollet. *Pirolet*.  
 Peironet. Peironnet. *La Peyre-acc.*

Peiron. *Le Peyrou*.  
 Peirucha. *Pegrusse*.  
 Peirugues. *Les Peirugues*.  
 Peirusse Bas et Haute. *La Pegrusse-Basse et Haute*.  
 Peirusse. *La Pegrusse-Haute*.  
 Peirusse Haut. Peirusse le Chastel. *Pegrusse-Haut et Pegrusse-Haute*.  
 Peis. *Pers*.  
 Peischau. *La Peshaud*.  
 Peissavit. *Pissavi*.  
 Peissieux. *Les Puessens*.  
 Peizac. *Puezac*.  
 Pejaire. *Pechayre*.  
 Pejaresse. *Peycaresse*.  
 Pel. *Le Pel*.  
 Peleporq. *Piale-Porc*.  
 Pelha. Pellie. *La Pille*.  
 Pells. *Espeils*.  
 Pelle. *La Pille*.  
 Pelomp. *Polou*.  
 Pels. Pelz. *Espeils*.  
 Penavaire. *Penavayre*.  
 Pendaria. *La Pendarie*.  
 Pendus de Sohre. *Le Poulant-du-Haut*.  
 Pendorie. *La Penderie*.  
 Pendout. Pendu. *Le Roc-du-Pendu*.  
 Penedières. Penedières. *Perdières*.  
 Penisde. *La Penide*.  
 Pennavayre. *Penavayre*.  
 Penquerie. Penquerio. *La Piquerie*.  
 Pensoneyras. *Les Pansonnères*.  
 Penneghol. *Panicjoul*.  
 Peolhoza. *Perhoza*.  
 Peolioza. *L'Oupelhayre*.  
 Peoloza. *Perhoza*.  
 Peratel. *Le Peyratel*.  
 Perc. Percé. *Pers*.  
 Percendri-s. *Percudrar*.  
 Percheffaux. *Le Pechellau*.  
 Perez. *Pers*.  
 Perdière. Perdières. *Perdières*.  
 Peredines. *Pradins*.  
 Peressagol. *Perissagol*.  
 Peretum. *Péret*.  
 Pereyrel. *Le Perreyet*.  
 Pereyrol. *Perirol*.  
 Perghes. *Péges*.  
 Pergliadis. Pergliaditz. *Pergliadis*.  
 Perico. *Pericot*.  
 Périé. *Le Perier, Peries*.  
 Perieconot. *Perie-Gaot*.  
 Perier. *La Bugé-d-s-Periers*.  
 Periers. *Le Perrier, La Perrière*.  
 Peries. *Le Perier*.  
 Perieuse. *Peruajoul*.  
 Perieyral. *Le Périéral*.

76

- Perio. *Le Perier*.  
 Perisagol. *Perissagol*.  
 Perneyras. *Le Chapier*.  
 Perol, Perolz. *Perol, Perols*.  
 Perpejat. *Pepezat*.  
 Perre. *La Peyre*.  
 Perre Arnal. *La Peyre-Arnal*.  
 Perret. *Peret*.  
 Perreyres. *Les Peirrières*.  
 Perrier. *Le Perier*.  
 Perrosse. *Pey, asse*.  
 Perrucher. *Perruchès*.  
 Perryrol. *Perrirol*.  
 Perueghol. *Péruéjoul*.  
 Persmin. *Pers*.  
 Persoires. *Perssoires*.  
 Persouiro. *Persouère*.  
 Persoures, Persouyres, Persoyre. *Perssoires*.  
 Pertuin. *Pers*.  
 Pertuz. *Le Partus*.  
 Pertuzol. *Portusol*.  
 Perucha. *Peyrussè*.  
 Peruche, Peruchie. *Perruches*.  
 Perueghol. Peruégoulou, Peruégoul,  
 Peruejou, Péruéjoul. *Péruéjoul*.  
 Perussa. *Peyrussè, Peyrussè-Haut*.  
 Perussa Inferior. *La Peyrussè-Basse*.  
 Perussa Superior. *La Peyrussè-Haute*.  
 Perueghol, Perueghoul, Peruegol, Peruejou, Perueioul, Peruejoul. *Péruéjoul*.  
 Perz. *Pers*.  
 Pescellum. *Paque-Porc*.  
 Peschau. *La Peschaud*.  
 Peschès. *La Peschier*.  
 Peschier. *Las Foudiose*.  
 Peschier de Donlas. *Le Peschier*.  
 Péséaries (Las). *La Péséarie*.  
 Pesquier. *Le Peschier, L'Aijou*.  
 Pessene, Pessens. *Peyssens*.  
 Pessoles, Pessolas. *Pessoles*.  
 Pestèill, Pestèilz, Pestelh, Pestellum. *Pestels*.  
 Pestré. *Le Pestre*.  
 Petgas. *La Pède*.  
 Pelghes. *Petges*.  
 Petit-Bernad, Bernat. *Le Petit-Bernard*.  
 Petit-Bonyoles. *Le Bouyoulou*.  
 Petite Besse. *La Besse-Petite*.  
 Petit Gerlon, Gioulon, Jollon, Joulon. *Le Petit-Jolon*.  
 Petra. *La Peyre*.  
 Petra Bessa. *La Peyre-Besse*.  
 Petrafixa. *L'Hôpital de Pierrefixe*.  
 Petra Fortis, Petre Fortis. *Pierre-fort*.  
 Petrucia, Petrusa, Petrusia. *Peyrussè*.  
 Petrusia. *La Peyrussè-Haute*.  
 Peuch. *Le Puch*.  
 Peuchanzou. *Peuchonzou*.  
 Peuchbaldy. *Le Prat-Bully*.  
 Peuch-Blanc. *Le Pay-Blanc*.  
 Peuch Bourges. *Le Puch-Vérja*.  
 Peuch del Molhiers, Moullard, Moullhard, Moulhard. *Le Puch-de-Moulhet*.  
 Peuch delz Clergues. *Le Puch-dol-Clergue*.  
 Peuch de Meghanet, Meghanet. *Les Uebhannes*.  
 Peuch de Memoire. *Le Pay-Memouère*.  
 Peuch de Mondeilh, Montel, Montelh. *Le Montel*.  
 Peuch Destable. *Le Pay-d'Estable*.  
 Penchefant. *Le Pèchelfant*.  
 Peuch Falit. *Le Pay-Failly*.  
 Peuch Fransou. *Peuchonzou*.  
 Peuch Gary. *Le Pay-Gary*.  
 Peuchgouzou, Peuchjoujou. *Peuchonzou*.  
 Peuch Jurquet. *Le Puch-d'Arquet*.  
 Peuch le Bours, Peuch-Leurs. *Les Bours*.  
 Peuch les Monet. *Le Pay-Comptour*.  
 Peuch Marco. *Le Pay-de-Marcou*.  
 Peuch Maymalez. *Le Meyriol*.  
 Peuch Megha, Megho. *La Megghade*.  
 Peuch Morier. *Le Puch-Moucier*.  
 Peuchmoussou. *Puch-Moussou*.  
 Peuchoujou. *Peuchonzou*.  
 Peuchredon. *Le Puch-Redon*.  
 Peuch Soleil, Solleil, Soles. *Le Puch-Soleil*.  
 Peuch Uselat. *Le Puch-Éselat*.  
 Peuchvendrier, Peuch Vendris. *Pevendrier*.  
 Peuchy. *Le Puch*.  
 Peuchx de Foichtz. *Le Puch-de-Foyt*.  
 Peuchy de Rouchou. *Le Puch-Bouchou*.  
 Peuchx-le-Bour. *Les Bours*.  
 Peuchz Brunades, Peuchz Brunets delz Teyssediis. *Le Pay-Brunet*.  
 Pengolfan. *Le Pèchelfan*.  
 Pengeyra. *La Pengère*.  
 Penh. Peuhe. *Le Puch, Le Puch-Redon*.  
 Penh. *Le Puch, Le Puch*.  
 Penh Moussons. *Le Puch-Moussou*.  
 Penh Roqua. *Le Puch-Roque, Le Puch-du-Roc*.  
 Peullhouze. *L'Oupelheyre*.  
 Peuly. *Le Puch*.  
 Peuly Andrat. *Le Puch*.  
 Peumejio. *Le Puch-Megje*.  
 Pens de Cantel. *Le Puch, Chantala-Vialle*.  
 Pens-del-Puch. *Aspiench*.  
 Pensouire. *Le Pay-Souire*.  
 Prussovia. *Le Puch-Souie*.  
 Peuthanso. *Peuchonzou*.  
 Peutz. *Le Pay-Comptour*.  
 Peutz Nigre. *Le Pay-Noir*.  
 Peuvendriès. *Pevendrier*.  
 Peux. *Le Puch*.  
 Peuxanzou. *Peuchonzou*.  
 Peux Megho. *La Megghade*.  
 Peux Soustro, Soutra, Soutre, Soutro, Soutrot. *Le Pay-Soutra*.  
 Pevendriers, Pevendriès, Pevendriès. *Pevendrier*.  
 Pexione. *La Pichonne*.  
 Peyl. *Le Peil*.  
 Peyra. Peyra-Saint-Michel. *La Peyre*.  
 Peyra. *Le Peyrat, La Peyre, Pierre-fiche, Le Pierrou*.  
 Peyra Arche, Peyra Arche. *La Peyre-Arche*.  
 Peyra Blanca. *La Peyre-Blanche*.  
 Peyra Bruna. *La Peyre-Brunè, La Pierre-Bonne*.  
 Peyra de la Pendula. *La Pierre-de-la-Pendule*.  
 Peyrade Inferius. *Le Moulin-de-Peyrolles*.  
 Peyradelle. *Les Pradelles*.  
 Peyra en Pohiy, en Pohn. *La Pierre*.  
 Peyra Ficada. *La Peyre-Ficade, La Peyre-Fichade*.  
 Peyra Filbiona. *La Peyre-Sillonne*.  
 Peyragas. *Le Peyri*.  
 Peyra Giendolo. *La Pengère*.  
 Peyra Grosa, Peyra Grosse. *La Peyre-grosse, La Pierre-Grosse*.  
 Peyra Guary, Peyraguery. *La Peyre-Gary*.  
 Peyra Jalleyre. *La Pierre-Jalleire*.  
 Peyral. *Le Peyrat-de-Martory*.  
 Peyralada. *La Peyralade, La Peyre-lade*.  
 Peyralba, Peyralbo. *La Peyralbe*.  
 Peyrallade. *Peyrelade*.  
 Peyramasso, Peyramassou. *Peyre-Masson*.  
 Peyra Plantada. *La Peyre-Plantade*.  
 Peyrardoux. *Peyrardou*.  
 Peyrarghe. *Peyre-Arche*.  
 Peyra Boyra. *La Peyre-Beyre*.  
 Peyra Silhona. *La Peyre-Sillonne*.  
 Peyras Neyras. *Peyre-Neyre*.  
 Peyrau. *Le Peyrou*.

- Peyraube. *La Peyraïlle*.  
 Peyra Vayra. *La Peyre-Beyre*.  
 Peyre. *Le Peyrou, La Peyre-Lecade*.  
 Peyreambe. *La Peyraïlle*.  
 Peyre Barlat, Barlen, Barlene, Bar-  
 lent. *La Peyre-Barles*.  
 Peyre Bassas. *Peyre-Besse*.  
 Peyre-Bayre. *La Peyre-Beyre*.  
 Peyrebessa, Peyrebex. *Peyre-Besse*.  
 Peyre Binal, Boal. *La Peyre-Barlés*.  
 Peyrebone. *Le Peyre-Boul*.  
 Peyre Brune. *La Pierre-Brune*.  
 Peyre-Bunal. *La Peyre-Barlés*.  
 Peyrebyme. *La Peyre-Bîme*.  
 Peyre de Larche, de Tarche. *La Peyre-  
 Arche*.  
 Peyre Ficade, Fichadde, Fischade.  
*La Pierre-de-la-Pendule*.  
 Peyre Gari. *L'Outre*.  
 Peyreghaleyre. *La Peyre-Garraire*.  
 Peyre Haurisse, Haurisse. *Peyre-Arche*.  
 Peyre Lada, Lade. *La Peyralade*.  
 Peyrenayre. *La Peyre-Beyre, La  
 Peyre-Negre*.  
 Peyrenègre, Peyreneyre. *Peireneyre*.  
 Peyres-Aube. *La Peyraïlle*.  
 Peyres-Chavaladounes. *La Peyre-Cha-  
 valadoune*.  
 Peyres-Larges. *Peyre-Arche*.  
 Peyret. *Peret*.  
 Peyre Vayre. *La Peire-Verre*.  
 Peyreyas. *Le Clapier*.  
 Peyreyas. *Las Perreyas, Peyrières*.  
 Peyreyre. *La Perrière*.  
 Peyreyrol. *Le Peireïrol*.  
 Peyrides. *Le Pigerol*.  
 Peyrière. *Las Peirères, La Perrière*.  
 Peyriedia. *La Peyridière*.  
 Peyrieyra. *La Perrière*.  
 Peyrieyras. *Les Peyrières*.  
 Peyrieyres. *Les Peirères*.  
 Peyrinjac. *Pèriguac*.  
 Peyris. *Le Peyri*.  
 Peyrisagol. *Perissagol*.  
 Peyrissac, Peyrissacum. *Pèissuc*.  
 Peyrissagol. *Perissagol*.  
 Peyro. *Le Peyrou*.  
 Peyrodor. *Le Peyrador*.  
 Peyrodre. *Pivodre, Le Peyrador*.  
 Peyroïas. *Les Peyrolles-Hautes*.  
 Peyroles. *Le Moulin-de-Peyrolles*.  
 Peyrollet. *Piviolet*.  
 Peyrolz. *Pèrol*.  
 Peyronia. *La Peyronie*.  
 Peyronnet. *La Pyronée*.  
 Peyrot. *Le Peyrou*.  
 Peyrotz. *Pèrol*.  
 Peyrouch. *Le Peyrou*.  
 Peyronles, Peyronlet, Peyroulet.  
*Piviolet*.  
 Peyront, Peyrontz, Peyroux. *Le Pey-  
 rou*.  
 Peyrouzes (Las). *La Font-de-Pérouge*.  
 Peyrovela. *La Peyre-Belle*.  
 Peyrugas. *Les Peyrugues*.  
 Peyruse, Peyrussa. *Peyrussa, Pey-  
 ruisse-Haut*.  
 Peyrussa Inferior. *La Peyrussa-Basse*.  
 Peyrussa Sobeyrana. *La Peyrussa-  
 Haute*.  
 Peyrussa le Chastel. *Peyrussa-Haut*.  
 Peyrussa Soteirana. *La Peyrussa-Basse*.  
 Peyssavy. *Pissavi*.  
 Phaleix, Phalleix, Phealleix. *Falleir*.  
 Phalieja. *Faliés*.  
 Phialadie. *La Filadie*.  
 Philolia. *La Filiolie*.  
 Phuex. *Le Puech*.  
 Phuexals. *Puechal*.  
 Phuex blanc. *Le Puy-Blanc*.  
 Phuex Castanier. *Le Puech-Castanier*.  
 Phuex del Camp. *Le Puech-du-Camp*.  
 Phuex de l'Étang. *L'Étang*.  
 Phylidia. *La Filiolie*.  
 Pi. *Le Pic*.  
 Pialotes. *Les Pialottes*.  
 Picq. *Le Pic*.  
 Picaronia. *La Picaronie*.  
 Picarso, Picarto. *Le Puech-Picarro*.  
 Pic de Chavanoles. *Le Puech-de-Cha-  
 vanolle*.  
 Pice Ghiau, Picegian. *Le Pissegal*.  
 Picheyris, Pic Heyris. *Le Pecheyrés*.  
 Pichiergues. *Puiergues*.  
 Piemourès. *Le Puech-Mourier*.  
 Piebasset. *Le Puy-Basset*.  
 Piedastrie. *Pradaistier*.  
 Pieire plantade. *La Peire-Plantade*.  
 Piépasser. *Le Puy-Basset*.  
 Pière. *Le Peyrou*.  
 Pieri. *Sous-les-Parès, Le Cros-de-Pé-  
 légré*.  
 Pierre. *La Peyre*.  
 Pierre Garry. *La Peyre-Gary*.  
 Pierrelade. *Peyrelade*.  
 Pierre plantada. *La Peire-Plantade*.  
 Piessoutre, Piessoutro. *Le Puy-Sautro*.  
 Pieuchal. *Puechal*.  
 Pieuch Bassot. *Le Puy-Basset*.  
 Pieux. *Le Puech*.  
 Picyregary. *La Peyre-Gary*.  
 Ployso. *La Bosse-de-la-Pesse*.  
 Piganiolet, Piganioület, Piganollet.  
*Pigauiolet*.  
 Pigeys. *La Pigeys*.  
 Pignerques, Pigniergues. *Puiergues*.



- Planche. *Pleines*.  
 Plancheta. *Le Fragssinet, Les Ma-*  
*zeyres*.  
 Plancheta, Planchete. *La Planchette*.  
 Planchy. *Les Planquettes*.  
 Planque, Planques. *La Planque,*  
*Les Planques*.  
 Planes. *Plagnes*.  
 Planes Hautes. *La Plaine*.  
 Planeta. *La Planète*.  
 Planez, Planeza, Planezas. *La Planète*.  
 Planha. *Les Plaines*.  
 Planhas. *Les Plagues*.  
 Planhas de Girgols. *Les Plagnes-de-*  
*Girgols*.  
 Plania. *La Plaigne*.  
 Planque Fouriade. *La Planque-Four-*  
*cade*.  
 Planqueta. *Les Planquettes*.  
 Plantana de Longhe Sanhe. *La Plau-*  
*tane*.  
 Planya. *La Plaigne, La Planète*.  
 Plaques. *Les Planches*.  
 Plas. *Les Plas*.  
 Plaza. *La Place*.  
 Plasète, Plasseta, Plassette. *La Pla-*  
*cette*.  
 Plat. *Les Plates*.  
 Platabayssia. *Blatveissière*.  
 Platis. *Las Plates*.  
 Platas en Forest. *Plat-Fays*.  
 Plates. *Les Plantes*.  
 Plat Fays superior. *Le Plat-Fayet*.  
 Platges. *Plagnes*.  
 Platte. *La Blatte*.  
 Pleaus. *Pleaux*.  
 Planta. *Las Plantes*.  
 Pleaux. *Pleaux*.  
 Plavarena Chabasseyras. *Chabassaire*.  
 Plaza. *La Place, Les Places*.  
 Plaze de la Combe de la Gna, Plaze  
 de la Combe del Bex. *La Plaze*.  
 Pleau. *Le Pleau*.  
 Pleau soueyre. *Pleaux-Soubeyre*.  
 Pleaux. *Plaux*.  
 Pleaux Soubeyre, Pleaux Sourniers.  
 Pleaux Souyères. *Pleaux Soubeyre*.  
 Pleinsses. *Pleinses*.  
 Plenavaissière. *Planavaissa*.  
 Pléous, Pleoux. *Pleaux*.  
 Plescants, Plesquants. *Plescaups*.  
 Pleus. *Pleaux, Pleux, Le Pleaux*.  
 Pleuses. *Pleinses*.  
 Pleusombères. *Pleaux-Soubeyre*.  
 Pleux. *Plaux, Pleux, Le Pleuch, Des*  
*l'uchis*.  
 Pleyaux. *Pleux*.  
 Pleaux. *Pleaux*.  
 Plicus. *Pleaux, Pleux, Le Pleuch*.  
 Plicux. *Pleux*.  
 Plinse. *Pleinses*.  
 Plious. Ploans, Plodium. *Pleaux*.  
 Plodium Sobra. *Pleaux-Soubeyre*.  
 Plomax. *Plumars*.  
 Plomonteil. *Plamonteil*.  
 Plon du Ghantal. *Le Pleuch*.  
 Plots, Plotz. *Les Plas*.  
 Plommax. *Plumars*.  
 Plous, Plinous. *Pleux*.  
 Poale Porc. *Piqueport*.  
 Poberieyres. *Polverières*.  
 Pochellant. *Le Pochellant*.  
 Poch Falluc. *Le Puy-Failly*.  
 Poch Mera. *Le Pleuch-Miran*.  
 Pochou. *Pouchou*.  
 Podium. *La Montagne, Le Pleuch,*  
*Le Pleuch-del-Castel, Le Pleuch-Long,*  
*Le Pleuch-de-Leyghac, Le Pleuch-de-*  
*la-Roque, Le Pleuch-Maille, Le Pleuch-*  
*Mizery, Le Puy-des-Vignes*.  
 Podium Bassatum. Bassatum. *Le Puy-*  
*Bassat*.  
 Podium Beati Marci. *Le Puy-Saint-*  
*Mary*.  
 Podium Blanc. *Le Puy-Blanc*.  
 Podium Brossos. *Le Pleuch-Broussous*.  
 Podium dal Boissel. *Le Pleuch-Bouis-*  
*sou*.  
 Podium Daletz. *Le Pleuch-d'Alex*.  
 Podium de Carendela. *Le Pleuch*.  
 Podium de Coune. *Le Puy-de-Coune*.  
 Podium de Cornac. *Le Puy-Cornac*.  
 Podium de la Bessa. *Le Pleuch-de-*  
*Besse*.  
 Podium de Malo Rivo. *Le Puy-de-*  
*Malva*.  
 Podium Gaubert. *Gaubert*.  
 Podium Gros. *Le Sac-Gros*.  
 Podium Iris. *Le Puy-de-Malrien*.  
 Podium Marti. *Le Pleuch-Marty*.  
 Podiummereni. *Le Pleuch-Mouirer*.  
 Podium Meruli. *Le Roc-de-Merle*.  
 Podium Miseri. *Le Pleuch-Mizery*.  
 Podium Mossoux. *Le Pleuch-Mous-*  
*soux*.  
 Podium Pleuch Este. *Notre-Dame-de-*  
*la-Salette*.  
 Podium Bas. *Le Puy-Baz*.  
 Podium Rinbosum. *Le Pleuch-Roi-*  
*gnaux*.  
 Podium Sancti Mari. *Le Puy-Saint-*  
*Mary*.  
 Podiumvendris. *Preventrier*.  
 Podium vocatum Caymont. *Le Puy-de-*  
*Coune*.  
 Pogot, Pogets. *Le Pouget*.  
 Poghade (La). *Le Bourg de Pougade,*  
*Poujade*.  
 Poghies. *La Poujade*.  
 Poghet, Pogit. *Le Pouget*.  
 Poh. *Le Puy-des-Vignes*.  
 Poh Redon. *Le Pleuch-Redon*.  
 Poih. *Le Pleuch*.  
 Poih Asiran. *Le Puy-de-la-Barie*.  
 Poih Lat. *Le Pleuch-Lac*.  
 Poih Lome. *Le Pleuch-Long*.  
 Poih Mosses. *Le Pleuch-Mossour*.  
 Poihratz. *Le Puet-del-Rat*.  
 Poihrs. *Le Pleuch*.  
 Poin. *Le Punt*.  
 Poinset. *Poinset*.  
 Poiola. *La Pouyolle*.  
 Poirolles. *Peirolet*.  
 Poital. *Le Pital*.  
 Pojet. *Le Pouget*.  
 Poldoyres. *La Bouldouze*.  
 Polème. *Polime*.  
 Polh. *Le Piantet*.  
 Polinhac, Poliniac. *Poliniac*.  
 Poliom, Polionb. Polomb, Polomp,  
 Polumb. *Polon*.  
 Polmignat, Polmignac, Polminha-  
 cum, Polminhat, Polminiach, Pol-  
 minihac. *Polminhac*.  
 Polmons-près-Salers. *Polenont*.  
 Polpediez, Polpeditz. *Polperix, Pol-*  
*pedie*.  
 Polverie, Polverier, Polveyeyra. *Pol-*  
*verière*.  
 Polvereyres, Polvereyres, Polvie-  
 reyres, Polvieyras, Polvieyreyres,  
 Polvirieyras. *Polverières*.  
 Polymè. *Polimé*.  
 Pomarada. *La Font-del-Pleuch*.  
 Pomayrosa. *Pomerose*.  
 Pombignat. *Pompignac*.  
 Pomeirol. *Pomeyrol*.  
 Pomeirs. *Pomeirs*.  
 Pomer, Pomeyres. *Le Pommier*.  
 Pomeyrolz. *Pomeyrol, Pomeyrols*.  
 Pomiers, Pomier, Pomies, Pomiez.  
 Pomiers, Pommiers, *Le Pomier, Le*  
*Pommier*.  
 Pomperit. *Le Paisagol*.  
 Pompidor. *Le Pompidon*.  
 Pompiuhac. *Pompignac*.  
 Pomyer, Pomyès. *Pomier, Le Pommier*.  
 Pon. *Le Pont-d'Authre, de Benassus,*  
*Pous, Le Pont, Le Pont-Besse*.  
 Pone. *Pous, Le Pont*.  
 Pon dal Varnet. *Le Pont-du-Varnet*.  
 Pon d'Arties. *Le Pont-d'Atier*.  
 Pon d'Aultre. *Pon Daultre, Le Pont-*  
*d'Authre*.

- Pon de Bornhones. *Le Pont-du-Bour-niou.*
- Pon de Cera. *Le Pont-de-Cere.*
- Pon de Leric. *Le Pont-de-Lery.*
- Ponesthia, Ponethia, Ponetbie. *La Poutie.*
- Pon-Ferem, Pon-Feren, Pon-Fères. *Pont-Ferend. Le Pont-Ferend.*
- Poufeyra. *Le Pontfère.*
- Poniareda. *La Poniarede.*
- Poniaux, Pon Niou. *Le Pont-Neuf.*
- Ponissou. *Le Pay-Panissou.*
- Ponpidor, Ponpidou. *Le Pompidou.*
- Ponpinbacum. *Pompignac.*
- Pons, Esponts, *Le Pont, Le Pontet, Le Pour.*
- Pons Besso. *Le Pont-Besse.*
- Pons del Cros apud Muratum. *Le Pont-de-Cros.*
- Pons des Anjalvis, Ajalvys. *Le Pont-des-Injalvis.*
- Ponsel. *Poincel.*
- Pons Nouval, Pous Nouvat. *Panouva.*
- Ponsoncyras. *Les Poussonnières.*
- Pons Sancti Juliani. *Espons.*
- Pont. *Le Pont-du-Vernet.*
- Pont d'Altier, Datier, d'Aties. *Le Pont-d'Atier.*
- Pont d'Artigol. *Le Pont-d'Artigès.*
- Pont de Collombier, Colomber, Coluber, Columbiere. *Le Pont-du-Collombier.*
- Pont del Astignet. *Lastignet.*
- Pont de Lenda. *Le Pont-de-l'Ande.*
- Pont de Lério, Levie, Levy, Liry, Livry. *Le Pont-de-Léry.*
- Pont del Fabre, Fabrin. *Le Pont-du-Fabre.*
- Pont del Vernès. *Le Pont-du-Vernet.*
- Pont de Pinbio, Pinbo, Pinhou. *Le Moulin-du-Pont-de-Pignon.*
- Pont de Tréboilh, Trebou, Trébouh, Trébont, Trauboilh. *Le Pont-de-Tréboul.*
- Pont de Viq. *Le Pont-de-Vic.*
- Pont Doler. *Le Pont-de-Lery.*
- Ponte (Capella de). *La Chapelle-du-Pont.*
- Ponteil. *Le Brionde, Le Ribcirage.*
- Pouteilh. *Le Brionde.*
- Pontel. *Le Pontet, Le Ribcirage.*
- Pontetum. *Le Pontet.*
- Pontmeus, Pontnio. *Pontniou. Le Pont-Veuf.*
- Pont Nouval. *Le Panouva.*
- Pont Peric, Péril, Purit. *Le Puissagnol.*
- Porcaort. *Porchereet.*
- Porcelli crux. *La Croix-du-Potrecan.*
- Porcharie. *La Porcherie.*
- Porfol. *Proufol.*
- Port. *La Garrigue-du-Port.*
- Porta, Porta inclusa. *La Porte.*
- Portallier. *Le Portallier.*
- Portas. *Les Portes.*
- Portovia. *La Portavie.*
- Poses. *Les Pouses.*
- Pos Lebal. *Le Panouva.*
- Posolis. *Ponzols.*
- Posolz. *Ponzol.*
- Posteil, Postel. *Le Pontes.*
- Potz. *Le Pon.*
- Pou. *Poul.*
- Pouee. *Pous.*
- Pouch. *Le Pont-de-lic.*
- Pouche. *Poulhes.*
- Pouchetia. *La Pouchetie.*
- Pouchine. *Pouchines.*
- Pooez. *Pous.*
- Pouge, Pougetz, Pongetz, Ponghet. *Poughit, Pougil, Puhet. Le Ponget.*
- Pougeade, Poughade. *Pougade.*
- Pouget. *Poujet.*
- Poughol. *Poughéol.*
- Poughoiz. *Poughols.*
- Pooilhat. *Poulhae.*
- Poujause, Ponjanx. *Le Sac-des-Pou-jaux.*
- Poulax, Poulhae, Poulhae. *Poulhae.*
- Poulberiere. *Polverières.*
- Poulhe, Poulhie, Poulhès. *Poulhes.*
- Pouliines. *Pouchines.*
- Poulimé. *Polimé.*
- Poulla. *La Pougolle.*
- Poullat. *Poulat.*
- Poulmignac, Poulmignac, Poulmignac. *Polmignac.*
- Poulpalietz. *La Polpedie.*
- Poulverier-Bas et Haut. *Polverière.*
- Poulverières, Poulverieyre. *Polverières.*
- Poumel, Poumet. *Le Poumel.*
- Poumeyroles. *Pomayrol.*
- Poumié, Poumier, Poumyès. *Poumiers.*
- Poumet. *Prauet, Le Pommer.*
- Poumitie. *La Poutie.*
- Pounou. *Le Pont-Neuf.*
- Pourchairie. *La Porchairie.*
- Pourchisson. *Le Pourcisson.*
- Pouse. *La Pille, Poulhes.*
- Pouso, Pousou. *La Pouse.*
- Pousines. *Pouchines.*
- Pouta. *La Pontat.*
- Poutz. *Les Pous.*
- Pouvierres. *Pouvierres.*
- Pouviere. *La Pouviere.*
- Poux. *La Roche-du-Pour.*
- Poux Sontro. *Le Pay-Sontro.*
- Pouzade. *Pougade.*
- Pouzadon. *Le Pouzadon.*
- Pouzèles. *Les Pouzels.*
- Pouzes. *La Roche-du-Pour.*
- Pouzet. *Le Pouget.*
- Pouzeyres. *La Pousaire, Les Pouzeyres.*
- Pouzos. *Les Pouses.*
- Poyberen. *Saint-Gal.*
- Poyet. *Le Pouget.*
- Poyra. *Le Sac-de-Poiré.*
- Poyrot. *Le Peyron.*
- Poyseyres. *Les Pouzeyres.*
- Pozarot. *Le Fraissinet.*
- Pozes. *Les Pouzes, Les Pouses.*
- Pozet. *Le Pouget.*
- Pozolz. *Pouzols.*
- Prabrunets. *La Prado-Brunet.*
- Practz. *Le Prat, Prar.*
- Practz-Soubs. *Les Prats-Sous.*
- Prada. *Aux-Malades, La Prade, Le Pradet.*
- Pradabo, Pradaboc, Pradabos, Pradabouc, Pradaboug. *Le Prat-de-Bouc.*
- Prada del Rieu. *La Prado-del-Rieu.*
- Pradageyre, Pradageyt. *Pradayet.*
- Pradal. *Laigüe, Prades, Empradel, La Pradelle, Le Pradal.*
- Pradadas. *Le Pradal.*
- Pradaleetz. *Pradaleet.*
- Pradalen. *Praderin.*
- Pradalene, Pradalène. *La Pradelière.*
- Pradalie. *La Pradelle.*
- Pradaliene. *La Pradeline.*
- Pradallie. *La Pradelle.*
- Pradallons. *Pradlons.*
- Pradahon, Pradamont. *Le Prat-d'Imon.*
- Pradalz. *Le Pradal.*
- Pradas. *La Pradelle, Prades, Les Prades.*
- Pradasties, Pradastyes. *Pradastier.*
- Pradaven, Pradavenc. *Praderin.*
- Pradayrolz. *Pradayrols.*
- Prade. *Les Prades.*
- Pradebouc, Pradeboucq. *Le Prat-de-Bouc.*
- Prade de Condat. *Le Pont-de-la-Prade.*
- Pradeils. *Les Pradelles.*
- Pradeilz. *Empradel.*
- Pradel. *La Pradelle, Pradiers.*
- Pradela. *Les Pradelles.*
- Pradeles. *Pradet.*
- Pradetet. *La Pradelle.*
- Prache. *La Pradelle.*
- Pradelle. *La Pradelle, Les Pradelles.*

- Pradelions. *Pradiæ*.  
 Pradels. *Le Pradel, Les Pradelles, Le Pradet, Pradiers, Les Praders, Le Bos-des-Pradels*.  
 Pradelz. *1-la-Pradelle, La Pradelle, Les Pradels, Les Pradelles, Pradet*.  
 Praders. *Pradiers*.  
 Prades. *Le Moulin-Dauières, La Prade*.  
 Prades Soubrones. *Les Prades-Soubrones*.  
 Pradeyrolz. *Pradegrols*.  
 Pradez. *Les Pradels, Pradiers*.  
 Pradie. *Pradiers*.  
 Pradiel. *Le Pradel*.  
 Pradius. *Pradiers*.  
 Pradinas. Pradineix. Pradinae. *Pradines, Pradines-Subro et Soutro, Le Bois-de-Pradines*.  
 Praduven. *Praderin*.  
 Pradynes. *Pradines, La Pradine*.  
 Pragiber. *Pragibert*.  
 Prajadet. *Pradaget*.  
 Pradae. Pralahac. Pralat. Prallac. *Prallat*.  
 Pralez. *Fialeie*.  
 Prantiguac. Prantinihae. Prantinihaecum. *Prantinhac*.  
 Prapnès. *Prat-Mels*.  
 Pras Baldi. *Le Prat-Baldy*.  
 Prat. *Les Prades, Prax*.  
 Prat-Baldi. *Le Prat-Baldy*.  
 Prateros. Praterou. *Pateros*.  
 Prat-Daval. *Le Prat-d'Aval*.  
 Prat-de-Boug. *Le Prat-de-Bone*.  
 Prat-de-Fonds. *Le Prat-de-Fou*.  
 Prat del Jaïl. *Le Prat-del-Jal*.  
 Prates. *Prax*.  
 Prat-Guardez. *La Roche-de-Prat-Garde*.  
 Pratheyros. *Prat-Héron*.  
 Pratinhae. *Prantinhac*.  
 Pratae. Pratlal. Pratlalum. *Prat-Lac, Prallat*.  
 Prat-Majour. *Peanmajou*.  
 Prat-Meilh. Prat Meilh Menor. Prati-melh. *Prat-Mels et Prat-Mels-Bas*.  
 Pratienu. Pratiou, Prat Nuou. *Le Prat-Niau*.  
 Pratoappi. *Pratoupy*.  
 Prats. *Prax, Le Moulin-des-Prés*.  
 Prats-Brunets. *La Prade-Brunet*.  
 Prat Théron. *Prat-Héron*.  
 Prathopy. Prathopyy. *Pratoupy*.  
 Pratum. *Le Prat*.  
 Pratum Ecclesie. *Le Pres-de-l'Église*.  
 Pratum Leprosie. *Aut-Malades*.  
 Pratum Montinio. *Le Prat-Montinie*.  
 Pratz. *La Prade, Le Prat, Prax, Le Moulin-des-Prés*.  
 Pratz Louez. *Les Prats-Loués*.  
 Prayvires. *La Praveire*.  
 Préaud. *Le Préau*.  
 Précanot. *Perié-Canot*.  
 Preciz. *Prax*.  
 Prédahouc. *Le Prat-de-Bouc*.  
 Preictz. *Prax*.  
 Preignac. *Préignat*.  
 Prelac. Prelat. *Prallat*.  
 Prémonteil. *Le Pré-Monteil*.  
 Presses. *Prans*.  
 Pressoiras. *Pressoirous*.  
 Pressoire. *Persouire*.  
 Pressoures. Pressouyres. Pressoyras. *Pressoirs*.  
 Pressoyre. *Persouire*.  
 Prestre. *Le Peste*.  
 Pretz. Pretz. *Prax*.  
 Prevelie. *La Peubrelie*.  
 Preyer. *Prax*.  
 Pridieres. *Péridieres*.  
 Priecanot. *Périe-Canot*.  
 Priet. *Perret*.  
 Prieurit. Prioult. Prioureck. *Le Priouret*.  
 Prillat. *Prallat*.  
 Priorat. *Le Prieuré*.  
 Priours. *Les Prieurs*.  
 Priouzac. *Le Priouzol*.  
 Prior Mendrè. *Le Prieur-Vendre*.  
 Privazac. *Vibrzac*.  
 Prodalanghas. Prodalanhas. *Prodalauche*.  
 Prodella. *Prod-les*.  
 Prodolanges. Prodollanges. *Prodalauche*.  
 Profol. *Proufol*.  
 Prohetia. *La Prouhetie*.  
 Proieys. *Progiés*.  
 Proissoure. *Pressoirs*.  
 Projets. *Progiés*.  
 Proletz. *Proles*.  
 Prosiert. Proziés. *Progiés*.  
 Proudalanges. Proudalanghes. Proudallanghes. Proudoulenges. *Prodalauche*.  
 Proudelles. *Pradelles*.  
 Prouzac. *Prouzac*.  
 Prnéghoul. Prnéjoul. *Pèrnejoul*.  
 Prugeire. *La Brugere*.  
 Prugnes. *La Prugne*.  
 Prune. *Pruns*.  
 Prunieres. Pruneras. *Prunières-Bas*.  
 Prunes. *Pruns*.  
 Prunethum. Prunetum. *Prunot*.  
 Pruneyras. *Prunières et Prunières-Bas et Haut, Le Bois-de-Pruneyras*.  
 Pruneyras Altas. *Prunières-Haut*.  
 Pruneyrol. *Pruneyrol*.  
 Prunhs. *Prans*.  
 Puasac. *Puèzac*.  
 Pue Asiran. *Le Pay-de-la-Borie*.  
 Puech Mossos. *Puech-Moussous*.  
 Pueh. *Le Pueh, Le Pueh, Le Pueh Carbonnier*.  
 Puehabarrum. *Le Fay-Basset*.  
 Puchamauri. cast. *Le Puech-Moutier*.  
 Puch Auzo. *Puchozon*.  
 Puch Basset. *Le Pay-Basset*.  
 Puechonyoul. *Pescoujoul*.  
 Pueh. *Le Pueh*.  
 Pueheguas. *Pincirgue*.  
 Puehe Mesri. *Le Puech-Misri*.  
 Pueheyre. *La Pichoueyre*.  
 Puch Mossos. *Le Puech-Moussous*.  
 Puch Mourier. *Le Puech-Mourier*.  
 Puch Roulx. *Le Puech-Roux*.  
 Puchmoussoux. *Le Puech-Moussoux*.  
 Puehs Viells. *Le Puech-Viél*.  
 Puchmoussos. *Pueh-Moussous*.  
 Pueh. *Le Pueh*.  
 Puehasset. *Le Pay-Basset*.  
 Poech. *Le Puech, Le Mai-Négrier, Le Puech-de-Leynac, Le Puech-Lag, La Fon-del-Puech, Le Pay-Comptour, Le Puech-Carbonnier, Le Puech-Redon, Le Puech-de-la-Garde, Le Pueh, Le Pay-Verau*.  
 Puechague. Puechagut. *Puech-Agut*.  
 Puech-Basset. *Le Pay-Basset*.  
 Puechalde. Puechalde. Puechaldou. *Puechalde*.  
 Puechanso. Puechanzo. *Puechanzun*.  
 Puech Auzolle. *Le Puech-Auzilles*.  
 Puechberal. *Puech-Béral*.  
 Puech Besso. *Le Puech-de-Bess*.  
 Puech Blauq. *Le Pay-Blanc*.  
 Puech Boyiez. *Le Puech-Boy*.  
 Puech Brossos. *Le Puech-Broussous*.  
 Puech Broussos. *Broussous*.  
 Puech Castanet. *Le Puech-Castanier*.  
 Puech Chanit. *Le Puech-Chaunt*.  
 Puech Cheyrous. *Cheyrous*.  
 Puech Cournil. *Le Pay-Couray*.  
 Puech Couyoul. *Pescoujoul*.  
 Puech Crémou. *Le Puech-Tremou*.  
 Puech de Fouet. de Fouez. *Le Puech-de-Foyt*.  
 Puech de Guyè. *Le Puech-de-Guyè*.  
 Puech de la Mondeta. Mondète. Mondelle. *Le Puech-de-la-Mondette*.  
 Puech de Labree. *Le Pay-de-l'Veire*.  
 Puech de Lauralle. *Le Puech-de-Laura*.

- Puech del Caredele. *Le Puech.*  
 Puech del Chastel del Clergiou. *Le Puech-de-Clergius.*  
 Puech del Malliner. *Le Molinier.*  
 Puech de Mausegues. de Massygos. *Mausegues-Haut.*  
 Puech de Mazer de Crozet. *Le Bos-de-Mozier.*  
 Puech de Merlou. *Le Puech-de-Menou.*  
 Puech de Mons. *Mous.*  
 Puech de Montailh. *Le Monteil.*  
 Puech d'Enjulin. de Juilhen. *Le Puech-d'Enjulin.*  
 Puech de Peyro. *Le Puech-Peyron.*  
 Puech de Polverieiras. *Le Puech.*  
 Puech de Prantinhac. *Le Pay-de-Prantinhac.*  
 Puech de Rocho. *Le Puech-Rouchou.*  
 Puech Diguié. *Le Puech-de-Quié.*  
 Puech d'Ombre. *Le Roc-des-Ombres.*  
 Puech Doudon. *Le Pay-Doudon.*  
 Puech du Boys, Boyx. *Le Pay-du-Bois.*  
 Puech du Guier. *Le Puech-de-Guier.*  
 Pueche. *Le Puech, Le Puech.*  
 Pueches. *Le Puech.*  
 Puecheyacs. *Piutergues.*  
 Puech Freyt. *Le Pay-Froid.*  
 Puechgary. *Le Pay-Garry.*  
 Puech Geneys. *Le Puech-Gewis.*  
 Puech Gerbal. *Le Puech-Girbal.*  
 Puech Grand. *Le Pay-du-Puech.*  
 Puech Gros. *Le Puech.*  
 Puechguery. *Le Pay-Gury.*  
 Puech Guiral. *Le Puech-Guiral.*  
 Puech Guirbal, Guirbel. *Le Puech-Girbal.*  
 Puechal. *Puchal.*  
 Puech Lagues. *Le Puech-Laquet.*  
 Puech-Lavernhe. *Le Puech-de-la-Vergue.*  
 Puechmaigne, Puech Manié, Puech Manié. *Le Puech-Maues.*  
 Puech Malle. *Le Puech-Mal.*  
 Puech Marse, Puech Marze. *Le Puech-Marzes.*  
 Puechmège, Puechmegea. *Le Puech-Mège.*  
 Puechmegery, Puechmeziei. *Le Puech-Mizery.*  
 Puechmèghe, Puechmeige, Puechmeja, Puech-Mejhe, Puechmejo. *Le Puech-Mège.*  
 Puechmesery. *Le Puech-Mizery.*  
 Puechmeso. *Le Puech-Mejo.*  
 Puechmeza. *Le Puech-Mege.*  
 Puech Miro. *Le Puech-Miron, Le Blanc.*  
 Puech-Mizols. *Le Puech-Mejol.*  
 Puech Monte. *Le Puech-Montel-Bus et Haut.*  
 Puech Morier, Mouryô. *Le Puech-Mourier.*  
 Puech Moulinier, Mounyô. *Le Puech-Mourinié.*  
 Puech Moussous, Moussoues. *Puech-Moussour.*  
 Puech Nier. *Le Pionnier.*  
 Puech Pignasson. *La Planque-Fourcade.*  
 Puechrace, Puechras, Puechrat, Puech Ratz. *Le Puech-Ras.*  
 Puech Redom. *Le Puech-Redon.*  
 Puech Roignou. *Le Puech-Roignou.*  
 Puechs. *Le Puech.*  
 Puechs Bourges. *Le Puech-Verjéa.*  
 Puech Saint Guiral, Sanguiral. *Le Puech-Saint-Geraud.*  
 Puech Servel, Servol. *Le Mas.*  
 Puechsmoussou. *Puech-Moussour.*  
 Puech Soustres, Soustrot, Puech Soutra. *Le Pay-Soutro.*  
 Puech Trémon, Tréme, Trinye. *Le Puech-Trémes.*  
 Puechvoutoux. *Le Puech-Ventoux.*  
 Puech Verem. *Saint-Gal.*  
 Puech Veruez, Verni, Veray. *Le Pay-Verny.*  
 Puech Vinber, Vimbier. *Le Puech-Vignier.*  
 Puechy. *Le Puech.*  
 Puechz. *Le Puech.*  
 Puect. *Le Pay-Misery.*  
 Puectveiet. *Le Pay-Basset.*  
 Puecverny. *Le Pay-Verny.*  
 Puegmorier. *Le Puech-Mourier.*  
 Pueh. *Le Puech, Le Puech, Le Puech-Long.*  
 Pueh Aldous. *Puechalbour.*  
 Pueh Bocat. *Le Puech-Bouscat.*  
 Puehe. *Le Puech.*  
 Puehlat. *Le Puech-Lac.*  
 Puehmeja, Puehméza. *Le Puech-Mège.*  
 Puehmonta. *Le Puech-Montel-Bas et Haut.*  
 Puehroughe, Puehrugh. *Le Puech-Rour.*  
 Puehs. *Le Puech.*  
 Puehs Vielhs, Pueh Vieilhs. *Le Puech-Vieil.*  
 Pueht. *Le Puech.*  
 Pueich. *Le Bos-del-Puech, Le Puech.*  
 Puijac. *Puezac.*  
 Puelaport. *Pual-Porc.*  
 Puelhaguet. *Le Puech-Aigu.*  
 Puelhom, Puelhonc. *Le Puech-Long.*  
 Puelhmossos. *Le Puech-Moussour.*  
 Pueltraques. *Le Puech-Aigu.*  
 Puerouï, Pueroux, Puerox. *Le Puech-Roux.*  
 Puéri. *Sous-les-Parits.*  
 Puéry. *Le Gros-de-Pebigy.*  
 Puesacum. *Puezac.*  
 Puessolles. *Pessoles.*  
 Pueth Barali. *Puech-Béraïl.*  
 Puethmauy. *Le Puech-Manies.*  
 Puethmegea. *Le Puech-Mejo.*  
 Pueth Bedou. *Le Puech-Redon.*  
 Pueth Verat. *Puech-Béraïl.*  
 Puetz. *Le Puech-de-Breuge.*  
 Puetz-del-Clergue. *Le Puech-del-Clergue.*  
 Pueuch. *Le Puech.*  
 Pueuch Bas. *Le Puech.*  
 Pueuchsoutro. *Le Pay-Soutro.*  
 Puex. *Aspi-puech, Le Puech, Le Puech.*  
 Puex de Maurie. *Le Pay-de-Mabrien.*  
 Puex Marsos. *Le Puech-Marzes.*  
 Puex Mesery. *Le Puech-Mizery.*  
 Puex Peyroux. *Le Puech-Peyroux.*  
 Puex Saint-Jean. *Le Puech-Saint-Jean.*  
 Puex Trême. *Le Puech-Trémes.*  
 Pueyh. *Le Puech.*  
 Pueyso. *La Bosse-de-la-Pesse.*  
 Puez. *Le Puech.*  
 Puezacum. *Puezac.*  
 Pugnou. *Pignou.*  
 Puhegal. *Le Puech-Gal.*  
 Puibasset. *Le Pay-Basset.*  
 Pui Francon. *Le Pay-Francon.*  
 Puimorier. *Le Puech-Mourier.*  
 Puischzhay. *Le Puech-Bas.*  
 Puisfrancon. *Le Pay-Francon.*  
 Puisoutro, Puisouistro, Puisoutra. *Le Pay-Soutro.*  
 Puith Basset. *Le Pay-Basset.*  
 Puith Ragault. *Notre-Dame-de-la-Salette.*  
 Puit Soutrau, Puy Soutrot. *Le Pay-Soutro.*  
 Pullum, Pullum. *Poul.*  
 Punié-Jou. *Puniéjoul.*  
 Puruejoul. *Poruejoul.*  
 Push-Frauc. *Le Puech-Frauc.*  
 Pushs Laborie. *Le Puech-Bas.*  
 Pus Monhoissier. *Le Puech-de-Mont-boissier.*  
 Pux Soutre. *Le Pay-Soutro.*  
 Puy. *Le Puech-Redon.*  
 Puyac. *Puezac.*  
 Puychras. *Le Puech-Ras.*  
 Puy de Galsac. *Caussac.*  
 Puy de Supyros. *Le Gros-Mont.*  
 Puy-Gel-Fault. *Le Pèchelgau.*

Puy Guirbal. *Le Puech-Girbal.*  
 Puy Magnus. *Le Puech-Magnès.*  
 Puy Mourel. *Le Puy-Morel.*  
 Puy Peynaysac. *Le Puy-Panisson.*  
 Puyralbe. *La Peyralbe.*  
 Puy Rodier. *Le Puech-Rodier.*  
 Puy Soutra. *Le Puy-Soutra.*

## Q

Quailux. *Caylus.*  
 Quaire. *Le Cairé.*  
 Quairilie. *La Quayrille.*  
 Quaisiac. *Caizac.*  
 Qualida. *Aqua. Chaudesaignes.*  
 Quantité Peyras. *Les Quarante-Peyras.*  
 Quartellade. *La Cartelade.*  
 Quases. *La Caze.*  
 Quaylus. *Caylus.*  
 Quayre. *Le Cairé.*  
 Quayrel. *Le Cayrel.*  
 Quayrille. *La Quayrille.*  
 Quayrols, Quayrolz. *Cayrols.*  
 Quayrou. *Le Cayrou.*  
 Que. *La Quille.*  
 Quefon, Quefons, Quefont. *Haquefont.*  
 Queigeac. *Queigheac. Caizac.*  
 Queilhe. *La Queuille, La Queuille-Subromac.*  
 Queillanes. *Caylanes.*  
 Queiria, Queirie. *La Quérie.*  
 Queirois. *Cayrols.*  
 Queirou. *Le Cayrou.*  
 Queirouzes. *Les Cayrouzes.*  
 Queis, Quier. *Aqua, Esquiers.*  
 Quelha, Queulle, Queullie. *La Queuille.*  
 Quers. *Esquiers.*  
 Quersac. *Carsac.*  
 Quesacum. *Quezac.*  
 Queuhe. *La Queuille.*  
 Queygeac, Queyghéac, Queygiac. *Queyhae. Caizac.*  
 Queylanes, Queylanne. *Caylanes.*  
 Queylar. *Le Caylar.*  
 Queylus. *Caylus.*  
 Queyrelle. *Le Cayriller.*  
 Queyria, Queyrio. *La Quérie.*  
 Queyrios. *La Quérie.*  
 Queyrol, Queyrols. *Cayrols.*  
 Queyronieyre. *La Caumontière.*  
 Queyrou. *Le Cayrou.*  
 Queyrouses. *Les Cayrouzes.*  
 Queyrouzes. *Les Cairouses.*  
 Queyzacum. *Caizac.*  
 Quezacum. *Quezac.*

Quèze. *La Queze.*  
 Quié. *Le Quier.*  
 Quier. *Alquie, Esquiers, Le Quier.*  
 Quierie. *La Quérie.*  
 Quiersac. *Carsac.*  
 Quissac. *Quèzac.*  
 Quieyt, Quiez. *Le Quier.*  
 Quillie. *Le Quille, La Quille.*  
 Quoselles. *Les Cazelles.*  
 Quye, Quyer. *Le Quier.*

## R

Raberoilles. *Ribeyrolles.*  
 Raberau. *La Robertie.*  
 Rabeyrols, Rabeyrolles. *Ribeyrolles.*  
 Raboissou, Raboissou. *Baboissou.*  
 Raboursel. *Le Puy-de-Hebroussel.*  
 Rabutequiols. *Bobutequiol.*  
 Racola, Rarole. *La Roucole.*  
 Raze de las Saniolles. *Les Coutrées.*  
 Radais, Radays. *Radair.*  
 Raet. *La Craie-du-Reyt.*  
 Ragade. *Raygade.*  
 Ragat. *Regetet.*  
 Rageau, Rageaut. *Rageaux.*  
 Rage-Fraize. *Rage-Fraise.*  
 Raghac. *Ragèac, Relac.*  
 Raghada. *Ragèade.*  
 Raghatet. *Regetet.*  
 Raghault. *Rageaux.*  
 Raghéat. *Rageac.*  
 Ragieter. *Regetet.*  
 Raigade. *Raygade.*  
 Raiaide. *Rageade.*  
 Raighadat. *Rageade.*  
 Raimond. *Raymond.*  
 Raisonneyre. *La Ressonnière.*  
 Raussergues. *Rissergues.*  
 Raissouneyre. *La Ressonnière.*  
 Balhaenm. *Beilhae.*  
 Balhaguet. *Beilhaguet.*  
 Balhet. *Renouiers.*  
 Rabias. *Iyres.*  
 Rama. *Liozargues.*  
 Rambartex. *Rambartes.*  
 Ramond. *Raymond.*  
 Rancillae, Rancillae, Rancillar.  
 Rancilliac. *Ancillac, Rancillac.*  
 Rangouze. *Rangouze.*  
 Ranheyres. *La Rieulière.*  
 Ranoillae. *Rancillac.*  
 Ransa. *La Rance.*  
 Ransichat. *Rancillac.*  
 Rantières. *Beutières.*  
 Raolcia la Sutra. *La Renaudie-Basse.*  
 Raolcia Sobrana. *La Renaudie.*  
 Raolhaem. *Raulhae.*  
 Raquils. *La Quille.*  
 Rasas. *Lou Razas.*  
 Raseces, Rasecompet, Rasecopes. *Rasecompet.*  
 Rascnegoul, Rascnesoul. *Rascuajoul.*  
 Rascuol. *Le Rastoul.*  
 Rase del Dyme. *Les Coutrées.*  
 Raserupet. *Rasecompet.*  
 Rasevegoul. *Rascuajoul.*  
 Rassegalves. *Restigalves.*  
 Rastène, Rastènes, Rastenne. *La Rasthène.*  
 Rastigalhos. *Restigalves.*  
 Rastinbac Bas et Haut. *Rastignac-Bas et Haut.*  
 Rastoih. *Le Rastoul.*  
 Ratagna. *Roste-Gaëc.*  
 Ratgada, Ratghada. *Ragèade.*  
 Ratié. *Ratier et Ratier-Haut.*  
 Rato. *La Ratte.*  
 Ratoneyras, Ratoneyratz, Ratou-nière. *La Ratounière.*  
 Ratto. *La Ratte.*  
 Raucoux. *Joucaux.*  
 Raufès, Raufeyt, Raufèz, Rouffect. *Rauffel, Rauffit. Le Rauffet.*  
 Raulha, Raulhaem, Raulhiac, Raul-lac, Raulhae, Baulliac. *Raulhae.*  
 Ranset. *Le Rauffet.*  
 Ranseyra. *Le Chèrel.*  
 Ransière, Ransieyra. *La Ranzier.*  
 Rausonière. *La Ressonnière.*  
 Raussa. *Bousson.*  
 Raussergue. *Raussergues.*  
 Rauzeailhos. *Rausaille.*  
 Ranzeyra. *La Rausseire, La Rausière.*  
 Ranziera. *La Ranzière.*  
 Ravcirac. *Cèzerat.*  
 Raveyrat. *La Neyrat.*  
 Ray. *Le Reyt.*  
 Rayatet. *Regetet.*  
 Raychia. *La Raichie.*  
 Raygada. *Raygade.*  
 Rayguasse. *Rayguasses. La Raygasse.*  
 Raymo, Raymon. *Raymond.*  
 Raynaldia. *La Renaudie.*  
 Rayrols. *Reyrolles.*  
 Rays. *Le Reyt.*  
 Rayssonneyres. *La Ressonnière.*  
 Rayssonys. *La Rayssonie.*  
 Rayt. *Le Reyt.*  
 Rayt Soubayre, Soutayre, Soubeyre. *Souteyre. Le Reyt-Bas et Haut.*  
 Rayvel boria. *La Borie-Borel.*  
 Razas, Razat du Roc de Chamynes. *Le Razas-du-Bas.*  
 Raze. *La Guire.*

- Raze del Vedel. *Molades*.  
 Razet. *Les Razus*.  
 Razonnet. *L'Aude, Le Moulin-de-Rezonnet*.  
 Réal. *Rejal*.  
 Realas. *Les Réales*.  
 Réalz. *Le Réal*.  
 Rebeire de Casteur. *Les Granges*.  
 Rebeyrés. *Le Ribeyrés*.  
 Rebieyra. *Podium. Le Riou, La Rivière*.  
 Reblas, Reblat. *Les Reblats*.  
 Reboisson. *Rabonisson*.  
 Rehorsel. *Le Pay-de-Rebroussel*.  
 Rebutequiols. *Rebutequiol*.  
 Rec. *Le Reyt*.  
 Recicans. *Le Mardarel*.  
 Recharde, Rechardez. *Richardes*.  
 Rechobet. *Les Rechobettes*.  
 Reclus. *La Chapelle-du-Reclus*.  
 Reclusa. *La Recluse*.  
 Reclusaige d'Aurenque. *Reclusaige Souverain. La Recluserie-Haute*.  
 Reclusaige de la Prade, Le Pradet. *La Recluserie-Basse*.  
 Reclusatpio. *Le Reclus*.  
 Reclusia vetus. *La Recluserie-Haute*.  
 Reclusiatgium. *La Chapelle-du-Reclus*.  
 Recodere. *Recoud r*.  
 Recolas. *Recols-Hauts*.  
 Recoles, Recolis. *Recols-Basse et Haute*.  
 Recolla. *La Roncole*.  
 Recole. *Las Moleries*.  
 Recouagnes. *Recoules*.  
 Recouille. *Le Puch-de-Rcoule*.  
 Recouilles. *Les Recoules, Recoules*.  
 Recoure. *Recour*.  
 Recristal, Recuistal. *Requistat*.  
 Reculas. *Recous*.  
 Redolieyra. *La Redoulière*.  
 Redomon. *Redmont-Bas et Haut*.  
 Redon, podium. *Le Pay-Redon*.  
 Redonda. *La Redonde, m<sup>o</sup>*.  
 Redoniyyre. *La Redoulière*.  
 Redon-Monteilh. *Montel. Le Redon-Montil*.  
 Redouillere, Redouliere, Redouliyyre, Redouyyeyr. *La Redoulière*.  
 Redruces, Redrus, Redus. *Le Redrus*.  
 Reufreze, Reufrezes. *Rieu-Freix-le-Grand*.  
 Regaldia. *La Rigaldie*.  
 Reginhac. *Regagnac*.  
 Regnaud. *Regcaus*.  
 Regniha, Regenhe, Begeniha. *La Réginie*.  
 Reghat. *Relac*.  
 Reghatet. *Regtet*.  
 Reghault. *Regcaus*.  
 Reghède. *Regède*.  
 Regheue, Reginha, Reginhac, Reginhu de Relhaco, Reginhie. *La Réginie*.  
 Regina. *La Réginie, La Réginie, R*.  
 Regnac. *Rignac*.  
 Reguia. *La Réginie*.  
 Regnou. *Regnou*.  
 Regort. *Regord*.  
 Regue. *La Regue*.  
 Reguiran. *Reguiran*.  
 Reguide. *Raygade*.  
 Regiassa. *La Raygasse*.  
 Reignac. *Rignac*.  
 Beiguade. *Raygade*.  
 Reiguasse. *La Raygasse*.  
 Bailhac. *Reilhac, La Basse*.  
 Reilhagues, Reilhaguet, Reilhaguet. *Reilhaguet*.  
 Reimon. *Raymond*.  
 Reimac. *Reuhac*.  
 Reinal. *Raynal*.  
 Reinarès. *Reuharès*.  
 Reissergues. *Rissergues*.  
 Reit. *Le Reyt*.  
 Re-Jac, Rejat. *Rejeat*.  
 Relaguet. *Reilhaguet*.  
 Relat. *Relac*.  
 Reliac. *Reihac, Relac*.  
 Reliac-le-Vieux. *Verlhac-le-Vieux*.  
 Relhaem. *Reilhac*.  
 Relharinque. *La Relharinque*.  
 Relhiaç, Reliac. *Reilhac*.  
 Reliaget, Reliaguet. *Reilhaguet*.  
 Relihac, Belliac. *Reilhac*.  
 Reliaguet. *Reilhaguet*.  
 Relihac. *Reilhac*.  
 Relondas. *Les Redondes*.  
 Relouneyre. *Velouneyre*.  
 Rembartes. *Rembest l*.  
 Remontolo. *Le Remontalon*.  
 Remoyssous. *Les Remoyssous*.  
 Renact, Benacum. *Renac*.  
 Renac Soubairio. *Renac-Haut*.  
 Renac Soutero. *Renac-Bas*.  
 Renaladie. *La Renaldiè*.  
 Renaldis, Renaldiye, Renaldyo. *La Renaldiè*.  
 Renardie. *La Renaldiè*.  
 Renaudi. *La Renaldiè*.  
 Renaz-ix. *Le Renais*.  
 Renciliac. *Rancillac*.  
 Bendives. *L'Ouzais*.  
 Renbac. *Renac, Rignac*.  
 Reniac. *Renac*.  
 Reuères. *Reuharès*.  
 Rentyères. *Rentières*.  
 Requirand, Requirande. *Requiran*.  
 Requistal. *Requistat*.  
 Requola. *Reulas*.  
 Resches. *Neiresche*.  
 Rescours. *Reours*.  
 Resegna. *La Ressegne*.  
 Resenteyres, Resentière. *Rezentières*.  
 Resgasse. *La Raygasse*.  
 Reshgaldes. *Restivalgues*.  
 Resinhes. *La Réginiè*.  
 Resonsou, Resonzou. *Rezonzou*.  
 Bessa. *La Besse, m<sup>o</sup>*.  
 Resseigna. *La Ressegne*.  
 Resentières. *Rezentières*.  
 Restigaduès, Restigalves. *Restivalgues*.  
 Restigalves mineur. *Restivalgues-Mineur*.  
 Restigaudes, Restigalves. *Restivalgues*.  
 Restobl. *Restoll*.  
 Restoilh. *Rastoul*.  
 Resné. *La Ressegne*.  
 Retennézol. *Retennozoul*.  
 Retortillade, Retourtiliade. *La Retourtiliade*.  
 Retouilles. *Reouilles*.  
 Reufezes, Reufrezes. *Le Rieu-Freix-le-Grand*.  
 Bensalat. *Le Rieu-Salat*.  
 Reussel. *Le Rieusl*.  
 Revel. *Dorvières, m<sup>o</sup>*.  
 Reveladie. *La Reveilladie*.  
 Revelhaç. *Le Boussaç*.  
 Revelhadia, Revelhadie, Reveliarie, Revelladia. *La Reveilladie*.  
 Reverades. *Les Revirades*.  
 Reveyre. *La Rivière*.  
 Reveyrés. *Le Ribeyrés*.  
 Rey. *Le Reyt*.  
 Reyhat. *Regtet*.  
 Reyconze. *Reours*.  
 Reygada. *Raygade*.  
 Rey Guasso. *La Raygasse*.  
 Raymond. *Raymond*.  
 Reynac. *Renac*.  
 Reynal, Reynald. *Raynal*.  
 Reynaldia. *La Renaldiè*.  
 Reynaldias. *La Renaldiè*.  
 Reynaddie. *La Renaldiè*.  
 Reyne Soleyra. *Renac-Bas*.  
 Reynordi. *La Renaldiè*.  
 Reysergues. *Rissergues*.  
 Reysieras. *La Reuzières*.  
 Reysieyas. *La Ressegne*.  
 Reysoumière, Reysoumière, Reysoumiyyre. *La Reysoumière*.  
 Reyssoles, Reyssoleye. *La Reyssole*.

Cantal.

- Reysson. *Reyssous*.  
 Ressonia. *La Reyssonie*.  
 Rezantières, Rezenteyres, Rezen-  
 tieyres. *Rezentières*.  
 Rezinie. *La Réginie*.  
 Rhignac, Rbiniliac. *Rignac*.  
 Rhua. *La Rhue*.  
 Riada exalta. *La Riade-Haute*.  
 Rial. *Le Réal, La Rivière*.  
 Rial Blanquet. *Las Costes*.  
 Rialhe. *La Riaille*.  
 Rialhes. Riallhes. *Les Réales*.  
 Riau. *La Rivière*.  
 Riha (Villa). *La Ribé*.  
 Ribas. *Ribes*.  
 Ribayreta. *La Ribeyrette*.  
 Ribayretz. *Le Ribeyrés*.  
 Ribayrols. *Ribeyrols*.  
 Ribbes, Ribe (Villa). *Ribes*.  
 Ribeira Bella. *La Ribeyre-Vieille*.  
 Ribeiras. *La Rivière, Le Verlhac*.  
 Ribeira Velha. *La Ribeyre-Vieille*.  
 Ribeire de Barhare. *La Ribeyroune*.  
 Ribeire Vieille, Vieille. *La Ribeyre-  
 Vieille*.  
 Ribet de Laygue. *Le Riou-du-Bois*.  
 Ribetas. Ribêtes. *Ribettes*.  
 Ribeteciols. Ribetecol. *Rebutequiol*.  
 Ribeyra Bocquet. *La Ribeyre-Boquet*.  
 Ribeyra d'Ansola, Auzola, Auzolle.  
*Le Beneton*.  
 Ribeyra Velha, Velhie, Viellia. *La  
 Ribeyre-Vieille*.  
 Ribeyre. *Lorcières, Le Ribet, Le Riou*.  
 Ribeyre de Piehon. *Le Beneton*.  
 Ribeyreveille. Ribeyre Velha, Velhie.  
*Vielles, Viellye. La Ribeyre-Vieille*.  
 Ribeyro. *La Rivière*.  
 Ribière-Cabade. *Mars*.  
 Ribieres. *Ribeyre*.  
 Ribeyra. *La Rivière*.  
 Richardoz. *Richards*.  
 Riche. *La Roche*.  
 Richevio. *Richebovie*.  
 Rieis. *Le Rieu*.  
 Rieu. *Le Rebeyret, La Rivière, Le  
 Riou*.  
 Rieu Belie. *Billières, Le Rieu-Belier*.  
 Rieublauquet. *Les Cortes*.  
 Rieuboissou. *Rabouisson*.  
 Rieu Bredoux. *Le Beneton*.  
 Rieu-Cargé. *Le Riou-Cargnes*.  
 Rieu Charridire. *Le Rieu-Charridier*.  
 Rieu Chau. *Le Lavadou*.  
 Rieueon. *Le Roucaud*.  
 Rieu Cro, Rieu-Cros, Rieurox. *Le  
 Riou-Cros*.  
 Rieu-de-Biala. *Les Violettes*.  
 Rieu de la Vinhe. *Le Rieu-de-la-Vigne*.  
 Rieu del Coderc. *Le Rieu-del-Coderc*.  
 Rieu del Salt. *Le Ribet*.  
 Rieu de Saconeyras. *Le Ribet*.  
 Rieuf. *Le Rieu*.  
 Rieufet. *Le Rauffet*.  
 Rieufmoret. *Le Rieumau*.  
 Rieufreses, Rieufrezes. *Rieu Freix-le-  
 Grand*.  
 Rieugrand. *Le Cheyrel, Drils*.  
 Rieu Haut. *Le Rieu-Ouest*.  
 Rieulat. *Les Rioulas*.  
 Rieumaud, Rieumauld. *Le Rieumau*.  
 Rieu Mauri, Rieu Maurjac. *Le Rieu-  
 Maury*.  
 Rieumégba. *L'Iraliot, Le Rieu-Mégba*.  
 Rieu Nozier. *Renouzières*.  
 Rieu Peyros. *Le Rieu-Peyrou*.  
 Rieu Pouget. *Reponchet*.  
 Rieu Putou. *Drils*.  
 Rieunergue. *Le Rieu-Cargnes*.  
 Rieusalat, Rieu Sallat, Rieu Salé. *Le  
 Riou-Salat*.  
 Rieu Seq. *Le Rieu-Sec*.  
 Rieu Soubre. *La Ribeyre-Soubronne*.  
 Rieux. *Le Rieu, Ol-Riou*.  
 Rieux Nègre. *Le Nègre-Rieu*.  
 Rif. *La Rivière*.  
 Rif Grand. *Drils*.  
 Rif Mauret, Rif Moret. *Le Rieumau*.  
 Rigadix. *Le Pommier*.  
 Rigail. *Rigal*.  
 Rigaldia. *La Rigaldie*.  
 Rigaldieis. *Les Rigaldies*.  
 Rigardia. *La Rigardie*.  
 Rigand. *Regaud*.  
 Rigaydie. *La Régaldie*.  
 Riginibe, Riguba. *La Réginie*.  
 Riguiac, Riguiacus. *Rignac*.  
 Rilbac. *Relac, Reilhac, Rilhac, Rillac*.  
 Rilhiac. *Relac*.  
 Rilhondes, Rilhondra. *Les Redondes*.  
 Rillaguet. *Reilhaguet*.  
 Rillac. Rillacum. *Reilhac*.  
 Rinbac, Rinlacum. *Rignac, Rauhac*.  
 Rinhacum. *Rignac*.  
 Rioul. *La Rivière*.  
 Riou. *Riou-ès-Montagnes*.  
 Riomon. *Viramont*.  
 Rioum, Riomus in Montanis,  
 Riou ès Montaignes. *Riou-ès-Mon-  
 tagnes*.  
 Riomus. *La Vèrenne*.  
 Rionji (aqua). *La Vèrenne*.  
 Rionium. *Riou-ès-Montagnes*.  
 Riou. *Le Rieu*.  
 Riou Bredons, Bredoux. *Le Beneton*.  
 Riou-Chau. *L'Échau*.  
 Riou-Chault. *Le Beneton*.  
 Rioufrères, Riouitrises. *Le Rieu-Freix-  
 le-Grand*.  
 Riouiman, Riouimauld, Riouimauld.  
*Le Riouman*.  
 Riouleira. *La Rœulière*.  
 Rioumontel. *Le Remontel*.  
 Rioumourel, Rioumouret. *Le Rieu-  
 mau*.  
 Riou Salat, Rioussailat, Rioussalhac,  
 Riouzallat. *Le Rieu-Solat*.  
 Rioutard, Rioutord. *Le Rioutord*.  
 Ripas. *Ribes*.  
 Rispas. *Les Ripés*.  
 Riu. *Le Rieu, Repouchet*.  
 Riugoutat. *La Gaurie*.  
 Riugrand. *Drils*.  
 Rivassou, Rivassou. *Le Ribauçon*.  
 Riveirevieille. *La Ribeyre-Vieille*.  
 Rivere. *Rivet*.  
 Rivet. *Revel*.  
 Rivière. *La Ribeyre, Le Rieu, Ri-  
 vières*.  
 Riviere Dalrence. *La Rance*.  
 Rivière Vieille. *La Ribeyre-Vieille*.  
 Rivieyre. *La Rivière*.  
 Rivo del Vernet. *Le Riou-Vernet*.  
 Rivot Amendys. *L'Arcueil*.  
 Rivus. *Le Rieu, La Ribeyre, Le Rif*.  
 Rivas Albos. *Le Riou-du-Bois*.  
 Rivus de Puech Chault. *Le Riou-  
 cal*.  
 Rivus Niger. *Le Nègre-Rieu*.  
 Rivus Salaens. *Le Rieu-Salat*.  
 Rize. *La Graive*.  
 Roacina. *Roannes-Saint-Mary*.  
 Roacol. *Roucaules*.  
 Roana, Roane, Roani. *Roannes-Saint-  
 Mary, Roannes, R*.  
 Robbaldie. *La Roubaldie*.  
 Robbert. *Robert*.  
 Robertia. *Boussac*.  
 Robertias. *La Robertie*.  
 Robertye. *Boussac*.  
 Robeyrolles. *Rabeyrolles*.  
 Robins. *Roby, Robis*.  
 Roc. *Le Roch*.  
 Roca. *Las Roques, La Roche, Le  
 Champ-Long*.  
 Rocabrao, Rocabrou. *La Roquebrou*.  
 Rocacehier. *Roque-Celier*.  
 Roca de Castanet. *Le Roc-Castanet*.  
 Rocafort. *Rochfort, Le Salvaillac*.  
 Rocamaurel. *Roque-Maurel*.  
 Rocas. *La Roque*.  
 Rocaselier. *Roque-Celier*.  
 Roch. *Le Roc*.  
 Rocha. *La Roche, Les Roches*.

- Rochaaguda. *La Roche-Gude.*  
 Rocha Alba. *La Roche-Blanche.*  
 Rochaalbete. *Rechaubettes.*  
 Rochabruna. *Rocho-Brune.*  
 Rocha Cobeyre. *La Roche-Courbeire.*  
 Rocha de Chambro. *La Roche-de-Chambres.*  
 Rochafort. *Rochafottz. Rochefort.*  
 Rocha Lardeyra. *La Roche-Lardeire.*  
 Rochaleyra. Rocha Layro. *La Coste-de-la-Roucheliere.*  
 Rocha Moeyra. *Rocho-Maure.*  
 Rochamentos. *Roche-Montic.*  
 Rochana. *Roannes-Saint-Mary.*  
 Rocha Poinuda. *La Roche-Pointue.*  
 Rocha Redonda. *La Roche-Redonde.*  
 Rocha Sobre Labeo. *La Roche-de-La-Beau.*  
 Rochavelha. Rochavieilha. *La Roche-Vieille.*  
 Roche. *Le Rochain, La Roche, Le Pont-de-la-Roche.*  
 Roche Albete. *Rechaubettes.*  
 Roche Corbeyra. *La Roche-Corbiere.*  
 Roche Daulhae. Daulhae. Dolhat, Doullhae. *La Roche-d'Uliac.*  
 Roche de la Chizade. Chizaze. Jozade. *La Coste-Chizade.*  
 Roche de la More. Mortz. Mouro. *La Roche-de-la-Mort.*  
 Roche Gunde. *Roche-Gonde.*  
 Roche Meylegaur. Meyloguane. Moulegrane. *La Roche.*  
 Roehen. *Le Rochain.*  
 Roehenia. *La Roehenie.*  
 Roehent. *Le Rochain.*  
 Roche-Pec. *Rochebec.*  
 Roher de Longuepierre. *La Pierre-Longue.*  
 Roches Haultes. *La Roche.*  
 Rocheia. *La Rochette.*  
 Roche Traucade. *La Perrière.*  
 Roche Velha. *La Roche-Vieille.*  
 Roehia. *La Roche.*  
 Roehier de Merlo Casteh. *Le Merle.*  
 Rochobettes. *Les Rochaubettes.*  
 Rochos Lanher. *La Roche.*  
 Rocolas. *La Rouede, Rouente.*  
 Rocolansis (curtis). *Rocour.*  
 Rocolis. *Roucolis.*  
 Rocq. *Le Roc.*  
 Rocqualdye. *La Rigaldie.*  
 Rocquavieilha. *Laroqueville.*  
 Rocque. *Laroquebrou, Roques, Le Puch-la-Roque.*  
 Rocquploubi. Rocquebrou. Rocquebrou. *Laroquebrou.*  
 Rocqueta. *La Rouquette.*  
 Rocque Vielhe. Rocquevielhe. *Laroqueville.*  
 Rocros. *La Veyre.*  
 Roda. *La Rode.*  
 Rodadour. *Roudadou.*  
 Rodais. Rodaix. *Radais.*  
 Rodayre. *Rodaire.*  
 Rodde. *La Rode.*  
 Rodeta. *La Rodette.*  
 Rodi. *La Rode.*  
 Rodié. *Le Rodier.*  
 Rodier. *Le Roudier, Le Rhodier.*  
 Rodos de Linars. *La Rode-de-Linars.*  
 Roeyra. *La Roirie.*  
 Rodhae. *Rouffae.*  
 Rodfiaco. Rodfiacum. Rodfiacm. *Rouffiac, Rouffac.*  
 Rodoux. *Rouffour.*  
 Rogades. *Rogade.*  
 Rogayria. *Rouaire.*  
 Rogerium. *Rouziers.*  
 Roghouil. *Gregoric.*  
 Rohana. Rohane. *Roannes-Saint-Mary.*  
 Rohanet. *Roannes.*  
 Rohanne. *Roannes-Saint-Mary.*  
 Rohergue. *Rouhergue.*  
 Rohoc. *Le Roc.*  
 Rolandiu. *Rollandia.*  
 Roleyra. *La Roulayre.*  
 Rollhae. *Raulhae.*  
 Romanes. *Les Planches, Verthac.*  
 Romanet. *Ramouet.*  
 Romareix. *Reharès.*  
 Romaubargues. *Romaniargues.*  
 Romegos. Romeguos. *Roumégane.*  
 Romeguyras. *La Roumignière.*  
 Romesque. Romesques. *Cros-de-Romesque.*  
 Romets. Rometz. *Le Roumet.*  
 Romines. *Romic.*  
 Rompière. *La Ramponeyre.*  
 Rouchia. *La Rouchie.*  
 Rone. *Roannes-Saint-Mary.*  
 Ronosa. *Cros-de-Rouesque.*  
 Ronigeyra. *La Roumignière.*  
 Ronsichat. *Rancillac.*  
 Ropoul. Ropoull. Ropouls. *Ripou.*  
 Roq. *Le Roch.*  
 Roquebrou. *Laroquebrou.*  
 Roqra. *Roques.*  
 Roqua. *La Boie-de-la-Roque, Le Roc, La Roque, La Roque-Bouillac, La Rouquette.*  
 Roquabrou. Roqua Brous. *Laroquebrou.*  
 Roqua Cellher. Roquacelici. *Roque-Cellier.*  
 Roquamarel. *Roque-Maurel.*  
 Roquaria. *La Roquerie.*  
 Roquatanieyra. *Roquetanière.*  
 Roquavuilha. *Laroqueville.*  
 Roquebrau. *Laroquebrou.*  
 Roque-Bellhae. *Laroqueville.*  
 Roquebraon. Roquebrau. Roquebreaun. Roquebro. Roquebroal. *Laroquebrou.*  
 Roqueta. *La Rouquette, La Rouquette.*  
 Roqueta de Roquamarel. *La Rouquette-Bass.*  
 Roqueta las Mayts. Roqueta las Matz. *La Rouquette.*  
 Roque Tenieyre. *Roquetanière.*  
 Roqueveilha. Roqueveillie. Roquevieilha. Roquevieille. Roque Vieille. Roqueviele. Roqueviêhe. Roque Vielhe. Roquevielle. Roquevielli. Roquevilla. *Laroqueville.*  
 Roquez. *Roques.*  
 Ros. *Le Rouc.*  
 Roselha. *La Roussille.*  
 Rosetum. *Le Rouge.*  
 Rosi. *Roussy.*  
 Rosier. *Rougier, Rouziers.*  
 Rosillon. *Roussillon.*  
 Rosina. *La Rosine.*  
 Rossel. Rossel d'Espinadel. *La Roussille.*  
 Rosselle. *La Roussille.*  
 Rosselia. *La Roussille.*  
 Rossellia. *La Roussille.*  
 Rosseyre. *La Roussyere.*  
 Rosseyroux. *Roussyeres.*  
 Rossilha. *La Roussille.*  
 Rossilho. *Roussillon.*  
 Rossinum. *Roussy.*  
 Rosso. *Roussou.*  
 Rosson. *Enroussou.*  
 Rostvialgues. *Restialgues.*  
 Rotonieyra. *La Rotouillère.*  
 Rouane. Rouanne. *Roannes-Saint-Mary.*  
 Roubertia. *Boussac.*  
 Roue. Rouch. *Le Roc.*  
 Roucha. *La Roche.*  
 Roucoule. *Roucoules.*  
 Roudète. *Roudettes.*  
 Roudié. *Le Rhodier.*  
 Roueyra. *La Roueyre.*  
 Rougière. *La Rouzière.*  
 Roulhae. Roulhae. *Raulhae.*  
 Roumeguyras. *La Roumignière.*  
 Roumeguière. Roumignière. *La Combe-Roumignière.*  
 Roune. *Roannes-Saint-Mary.*  
 Rounesque. *Cros-de-Rouesque.*



- Roune, Rouns, Ronones. *Rouanes-Saint-Mary.*  
 Rousière. *La Rouzière.*  
 Rousinum. *Roussy.*  
 Rousseira, Rouseyra. *La Roussière.*  
 Rouzière. *La Rouzière.*  
 Roxel. *La Roussière.*  
 Royeria, Royeyria. *Rouaire.*  
 Royre, Roÿre. *Roussegras.*  
 Rozaria. *Rouzière.*  
 Rozetum. *Le Rouget.*  
 Rozier. *Rouers.*  
 Roziers. *Rouzière.*  
 Roziyre. *La Rouzière.*  
 Rozitum. *Le Rouget.*  
 Rua. *La Ruac, La Ru.*  
 Rubutequious, Rubutequiol. *Rebutequiol.*  
 Rucque Vielhe. *Laroqueville.*  
 Ruda. *La Ruac.*  
 Rued. *Le Rieu.*  
 Rueira. *Rouaire.*  
 Ruellia (cast.). *Reilhac.*  
 Rueyra. *Rouyre.*  
 Rueyra de Baille, del Bayle. *Rouyre, m<sup>o</sup>.*  
 Rueyra la Vaelha, Lavelha. *Rouyre.*  
 Rueyras. *Rouyres, Rouyres.*  
 Rueyra Velha. *Rouyre.*  
 Rueyrolas. *Rouyrolas.*  
 Rufet. *La Pille.*  
 Rufiacum, Rufiacum. *Ruffiac.*  
 Rubaret. *Rouars.*  
 Ruinae. *Ruins.*  
 Ruisola. *Ruzolles.*  
 Ruisseau Chault. *Le Rincal.*  
 Ruisseau Secq. *Le Rieu-Sec.*  
 Ruissel. *Le Rieu.*  
 Rumauld. *Le Rimau.*  
 Runas. *Ruad.*  
 Runauri, Runaury. *Le Rieu-Maury.*  
 Rubaret. *Rouars.*  
 Runnauri Losobeyro. *Le Rieu-Maury-Haut.*  
 Rupo Lardera. *La Roche-Lardoire.*  
 Rupemons. *Roche-Montoir.*  
 Rupemoyra. *Roche-Maure.*  
 Rupes. *La Roque.*  
 Rupes Athonis. *Roque-Naton.*  
 Rupesbraou, Rupesbrou. *Laroquebrou.*  
 Rupo-fortis. *Roche-fort.*  
 Rupes Vetus. *Laroqueville.*  
 Rupis. *La Roche.*  
 Rupis Canillam. *La Roche-Canillac.*  
 Rupis Gonde. *Roche-Gonde.*  
 Rupaauri. *Le Rieu-Maury.*
- Rupaauri lo Sobeyra. *Le Rieu-Maury-Haut.*  
 Ruppe- Athonis. *Roque-Naton.*  
 Rupes Bellica. *Laroqueville.*  
 Rupes Canillaci. *La Roche-Canillac.*  
 Rupes Humilis. *La Roche-Basse.*  
 Rupes Brao, Rupesbrau, Rupesbrou. *Laroquebrou.*  
 Ruppefortis. *Roche-fort.*  
 Rupesmaurellus. *Roque-Maurel.*  
 Rupes Vetus. *Laroqueville.*  
 Ruppis. *La Roche.*  
 Ruppis Achonis, Ruppisathonis. *Roque-Naton.*  
 Ruppis Humilis. *La Roche-Basse.*  
 Russaguet. *Russaguet.*  
 Ruyna. *Ruines.*  
 Rybes. *Ribes.*  
 Rybeyrage. *Le Ribeyrage.*  
 Rybeyre. *La Ribyre.*  
 Rybeyre Violh. *La Ribeyre-Vielle.*
- S**
- Sabalaure. *Savalaure.*  
 Sabarot. *Sabarot.*  
 Sabbatier. *Sabatey.*  
 Saboye. *Moulin-de-Savoie.*  
 Sacoda. *Sacode.*  
 Sachat. *Sapehat.*  
 Sacoueyras. *Soujac.*  
 Sacrestania. *La Sacrestanie.*  
 Sadorins, Sadoux. *Sadours.*  
 Sagergnas, Sagergnies. *Sagergnies.*  
 Sagine. *La Sagne.*  
 Sagne de Chicho. *Le Prat-Chichin.*  
 Sagne Grenier. *Saint-Guillaume.*  
 Sagne Lavade. *La Sagne-Lavade.*  
 Sagne Redonde. *Le Morle.*  
 Sagne. *La Sagne.*  
 Sagnialade. *La Sagnalade.*  
 Sagnie Blanche. *La Sagne-Blanche.*  
 Sagnivallo. *Senicab.*  
 Sagnolle. *Le Razoumet.*  
 Salignem. *Salzenc.*  
 Saignac del Veynazès. *Sansac-Veynazès.*  
 Saignas. *La Sagne-de-Jolan, Saignes.*  
 Saigne. *La Sagne.*  
 Saigne Barrons. *La Saigne-Barron.*  
 Saigne Blancou, Blauquon. *La Sagne-Blanche.*  
 Saignebrane. *La Sagne-Brune.*  
 Saigne d'Yroude. *La Saigne-d'Iroude.*  
 Saigne Redonde. *La Font-Redond.*  
 Saigne Chavalar. Chavalar. *Chavasar, Chevalar. Les Mailleaur.*
- Saignelade. *Signalade.*  
 Saignelauze. *Signalauze.*  
 Saigne Montel. *Saigne-Montet.*  
 Saigne Mourry. *La Saigne-Mourry.*  
 Saignes. *La Sagne-de-Jolan.*  
 Saignetas, Saignete, Saignettes. *La Saignette.*  
 Saigne. *La Saigne.*  
 Saignolle. *Le Razoumet.*  
 Saignias, Saignies. *La Sagne, Saignes.*  
 Saignivallo. *Senicab.*  
 Saignolle. *La Saignolle.*  
 Sail. *Le Chabrial.*  
 Sailh. *Le Sail, Soujac.*  
 Sailhans. *Le Saillant.*  
 Sailhems. *Le Benet.*  
 Sailhens. *Salins, S lins, Le Saillans, Les Costes-du-Saillans.*  
 Sailliens. *Le Saillans, Les Costes-de-Saillans.*  
 Sailhoz. *Silhol.*  
 Saillhus. *Le Saul.*  
 Saillans, Saillens. *Salins.*  
 Saillant. *Le Saillans, Le Saillant.*  
 Salens. *Salhens. Le Benet.*  
 Saibilhes. *Saillhes.*  
 Salians, Saillant. *Saliens, Salyans. Le Benet, Le Saillans.*  
 Saill. *Soubra, Saill Soutra. Le Saill-Haut et Bas.*  
 Saills. *Soubra, Saill Soubra, Soutra. Le Saill-Haut et Bas.*  
 Sain Santin, Saine Sanctin. *Saint-Santin-de-Maurs.*  
 Saine Sauti. *Saint-Santin-Cantalès.*  
 Sainet Ahre, Allyre. *Alyre. Saint-Ilde.*  
 Sainet Aman, Amans, Amant-en-Auvergne. *Saint-Chamant.*  
 Sainete Anastagie, Anastahex, Anastage, Anastaze, Anastazie, Anesthosie, Antazie, Astazie. *Sainte-Anastasiè.*  
 Sainetaulin. *Saint-Santin-Cantalès.*  
 Sainete Aulalie, Aularie, Aulharie, Aullair, Aulleire. *Sainte-Eulalie.*  
 Sainet Anthin. *Saint-Santin-Cantalès.*  
 Sainet Anthoine de Chastel. *Chastel-sur-Murat.*  
 Sainet Anthoine-lès-Marecollès, Sainet Anthonia. *Saint-Antoine.*  
 Sainet Bauzire. *Saint-Beausire.*  
 Sainet Blaize. *Saint-Blaise.*  
 Sainet Bonet. *Saint-Bonnet-de-Marcnat, Saint-Bonnet-de-Silvers.*  
 Sainet Ponnet de Bossac. *Saint-Bonnet-de-Silvers.*

- Saint Bonnet de Clermont, Saint Bonnet-ès-Moutaigne. *Saint-Bonnet-de-Murcent.*
- Saint Bonnet près Salern. *Saint-Bonnet-de-Salers.*
- Saint-Cantal. *Saint-Santin-Cantalès.*
- Saint-Cernain. *Saint-Cernin.*
- Saint-Chamans. *Saint-Chamant.*
- Saint-Chaury. *Saint-Saury.*
- Saint Chavy. *Saint-Chary.*
- Saint Chemand. *Saint-Chamant.*
- Saint Chirgue. *Saint-Cirgues-de-Malbert.*
- Saint Christoffe, Christoffe, Christophic, Cristoffe, Christophe. *Saint-Cristophe.*
- Saint Cipoly. *Saint-Hippolyte.*
- Saint Cirge, Cirgue. *Saint-Cirgues-de-Jordanne.*
- Saint Cirgue de Malvere, Malvert, Mauluère. *Saint-Cirgues-de-Malbert.*
- Saint Cléman, Clémans, Clementiou soubz Monjou. *Saint-Clément.*
- Saint Curiae, Curiat. *Saint-Curial.*
- Saint Cyrigue, Cyrice. *Saint-Cirgues-de-Jordanne.*
- Saint Doulides. *Saint-doulières.*
- Saint Estèphe. *Saint-Étienne.*
- Saint Estienne-dal-Cantala, Cantalez, Cantallès, Cantelas. *Saint-Étienne-Cantalès.*
- Saint Estienne de Capeitz, Capelz, Cappel, Cappelz, de Carlat. *Saint-Étienne-de-Capels.*
- Saint Estienne de Saignes. *Saint-Étienne-sur-Massiac.*
- Saint Estienne des Chalmeills, Chalmelz, Chomel, Choumeilz. *Saint-Étienne-de-Riom.*
- Saint Estienne lez Aurillac. *Saint-Étienne.*
- Saint Estienne sur Murat. *Saint-Étienne.*
- Saint Estienne sur Massiac. *Saint-Étienne-sur-Massiac.*
- Saint Estienne de Capelz. *Saint-Étienne-de-Carlat.*
- Saint Estienne les Maurs, Saint Ethienne, Saint Etienne-les-Maurs. *Saint-Étienne-de-Maurs.*
- Saint Ethenne de Capels. *Saint-Étienne-de-Carlat.*
- Sainte Eulaye, Eulèhe, Eullalie, Eustache. *Sainte-Eulalie.*
- Saint Eustache, Eustaise, Eustasse. *Sainte-Anastasia.*
- Saint Fleur, Flor, Flora, Florez. *Saint-Flour.*
- Sainte Fons. *La Sainte-Fou.*
- Saint Gealh. *Saint-Gal.*
- Saint Georgi. *Saint-Georges.*
- Saint Gerault. *Saint-Geraud.*
- Saint Gèroms, Geron, Geronds, Geront, Gerontz. *Saint-Gerons.*
- Sainte Goulaye. *Sainte-Eulalie.*
- Saint Ghail. *Saint-Gal.*
- Saint Girans, Giron, Gîrons. *Saint-Gérons.*
- Sainte Goutazie. *Sainte-Anastasia.*
- Saint Guéry. *Saint-Juery.*
- Sainte Halary, Haliers, Halyre. *Sainte-Eulalie.*
- Sainte Helide. *Saint-Ilde.*
- Saint Heloix. *Saint-Antoine-de-la-Feuillade.*
- Sainte Heulalie, Heulalye, Heullalie. *Sainte-Eulalie.*
- Saint Hilde. *Saint-Ilde.*
- Saint Hippolite, Hippolite. *Saint-Hippolyte.*
- Saint Hoire. *La Santoire.*
- Sainte Hostage, Hostazie. *Sainte-Anastasia.*
- Sainte Houlalie. *Sainte-Eulalie.*
- Sainte Houstazie. *Sainte-Anastasia.*
- Saint Hoyre. *La Santoire.*
- Saint Hyde, Hyllide. *Saint-Ilde.*
- Saint Jaal. *Saint-Gal.*
- Saint Jacques des Blatz, Blax. *Saint-Jacques-des-Blats.*
- Saint Jal, Jalb, Jaill, Jaïlz. *Saint-Gal.*
- Saint Jaill de Seuveyre, Jeal. *Saint-Gal.*
- Saint Jean de Donne. *Donnes.*
- Saint Jean du Boix les Aurillac. *Le Bois.*
- Saint Jehan. *Saint-Jean.*
- Saint Jeari. *Saint-Juery.*
- Saint Joillia en Jordanne, Jolhe. *Saint-Julien-de-Jordanne.*
- Saint Joulha. *Saint-Antoine-de-la-Feuillade.*
- Saint Joulhe. *Saint-Julien-de-Jordanne.*
- Saint Jueri. *Saint-Juery.*
- Saint Juilhem, Juilhen de Toursac, Juillien. *Saint-Julien-de-Toursac.*
- Saint Julain, Julie, Julhie, Jullien. *Saint-Julien-de-Jordanne.*
- Saint-Julhen de Toursac, Jullien de Taurssac, Jullien de Toursac en Auvergne, Jullus de Taurssat, Julien de Toursiat, Jullien de Toursac. *Saint-Julien-de-Toursac.*
- Saint Just de Recous. *Saint-Just.*
- Saint Lauran, Laurans, Laurens. *Saint-Laurent.*
- Saint Laurens. *La Chapelle-Laurent, Montjussien.*
- Saint Madine, Sainte Maltine, Mandine, Matine. *Saint-Amandin.*
- Saint-Mammot. *Saint-Mamet-la-Salvetat.*
- Saint Mar le Recoux. *Saint-Marc.*
- Sainte-Marie de Saint-Sauté. *Saint-Santin-de-Maurs.*
- Sainte Marrine. *Sainte-Marine.*
- Saint Marsal. *Saint-Martial.*
- Saint Martin Cantalet, Cantalex, Canteles, Chantalès, Chantaletz, Chantallès, Chantaller, Chantelais, Chantelez, Chantelles, Chantely. *Saint-Martin-Cantalès.*
- Saint Martin de Montehantalès, Mouchantalès, Mons-Chantalès, Mous-Chantallex. *Saint-Martin-Cantalès.*
- Saint-Martin-Marmaron. *Saint-Martin-Valmeroux.*
- Saint Martin de Valmayroux, Valmerons près Saint Corny, Valmirans, Valmorons, Yarmaran, Vanly-Marans. *Saint-Martin-Valmeroux.*
- Saint Martinet, Martinot. *Saint-Martin-Cantalès.*
- Saint Martin soubz Tornamire, de Valies, Valloix, du Valviel. *Saint-Martin-de-Valois.*
- Saint Mary. *Saint-Mary, Sainte-Marie.*
- Saint Mary Corcorol. *Saint-Mary-le-Plain.*
- Sainte Marye. *Sainte-Marie.*
- Saint-Mary-Cros, le Creu, le Creux, le-Croë, le Croq, le Crosse. *Saint-Mary-le-Cros.*
- Saint Mary-le-Pla, lou Plain. *Saint-Mary-le-Plain.*
- Saint Maurice, Maurisi, Maurisse, Meurice, Morice, Mourice. *Saint-Maurice.*
- Sainte Olaize, Olazole. *Sainte-Eulalie.*
- Saint Olère. *Saint-Ilde.*
- Sainton. *Santon.*
- Saint Oreize. *Saint-Urcize.*
- Sainte Ostazie. *Sainte-Anastasia.*
- Saint Oyre. *La Santoire.*
- Saint Paul de las Landes. *Saint-Paul-des-Landes.*
- Saint Peaul. *Saint-Paul-d-Salers.*
- Saint Pol. *Saint-Pol-de-Grailles.*

- Saint-Iaud-des-Salers*, *Saint-Paul-des-Lauds*.  
*Saint Pol des Landas*, *Lendes*. *Saint-Paul-des-Lauds*.  
*Saint Pol de Graülles*. *Saint-Paul*.  
*Saint Ponci*, *Ponsi*, *Ponssey*, *Poussy*. *Saint-Poncy*.  
*Saint Poul*. *Saint-Paul-des-Lauds*.  
*Saint Prègeet*, *Prèghet*, *Prèghetzel*, *Prèiect*, *Prèiect*, *Prèjet*, *Prègyget*, *Proget*, *Proghet*, *Proiet*, *Proietz*, *Project*, *Pruguet*, *Purgel*. *Saint-Projet*.  
*Saint Quentin*. *Saint-Santin-Cantalès*.  
*Saint-r.ve*. *Saint-Rane*.  
*Saint Remi*. *Saint-Remy*.  
*Sainte Remize*, *Saint Remise*. *Saint-Tomy-de-Chambrèsaignes*.  
*Saint Rossy*. *Saint-Bouffly*.  
*Saint Sac de Marmieisse*, *Marmiey-se*, *Marmiey-se*. *Sansac-de-Marmieisse*.  
*Saint Sac du Baynasès*, *Saint Sac Eaynadez*, *Saint Sac Veyenasès*. *Sansac-Véinasès*.  
*Saint Sadourin*, *Sadurin*. *Saint-Saturin*.  
*Saint Sautin de Cantalès*. *Saint-Sautin-Cantalès*.  
*Saint Sautin*. *Saint-Sautin-de-Maurs*.  
*Saint Sautin Chantallès*. *Saint-Sautin-Cantalès*.  
*Saint-Sairmin*. *Saint-Cernin*.  
*Saint Saivayrie*, *Sauvayre*, *Sauvayrie*. *Saint-Sauveur*.  
*Saint-Sal*. *Sansac-Véinasès*.  
*Saint-Santin-Cantal*, *Cantalez*, *Saint-Santy*. *Saint-Santin-Cantalès*.  
*Saint-Sarni*, *Sarnin*, *Sarnon*, *Sarny*. *Saint-Cernin*.  
*Saint-Salourny és Montaignes*. *Saint-Salourin*.  
*Saint-Sauri*, *Saury*, *Scuerin*. *Saint-Saury*.  
*Sauct Semon*. *Saint-Simon*.  
*Saint Sentin*, *Sentin-Cantalès*, *Cantalès*. *Saint-Santin-Cantalès*.  
*Saint-Sergual-en-Jourdaune*, *Sergue*, *Sergie*. *Saint-Cirgues-de-Jordanne*.  
*Saint-Seruy*, *Seruy*. *Saint-Cernin*.  
*Saint Severain*. *Saint-Saury*.  
*Saint Sigismon* en *Jordane*, *Saint Sigismond*, *Saint Siméon*, *Simond*, *Simmong*, *Simongs*, *Simoun*. *Saint-Simon*.  
*Saint Sirgue*, *Sirgues* en *Jordane*. *Saint-Cirgues-de-Jordanne*.  
*Saint Siry de Malvère*. *Saint-Cirgues-de-Malbert*.  
*Saint Sisimon*. *Saint-Simon*.  
*Saint Soruy*. *Saint-Cernin*, *Saint-Saturin*.  
*Saint Symon*, *Symond*. *Saint-Simon*.  
*Saint Toire*, *Saint Thoiré*. *La Sautoire*.  
*Saint Tomas*. *Saint-Thomas* et *Saint-Thomas-de-Saleulis*.  
*Saint Ulaye*, *Ullalie*. *Sainte-Eulalie*.  
*Saint Ureisse*, *Ureizes*. *Saint-Ureize*.  
*Saint Vieteur*, *Victort*, *Victour*, *Victourt*. *Saint-Victor* et *Saint-Victor-sur-Massiac*.  
*Saint Vily*. *Saint-Julien-de-Jordanne*.  
*Saint Vincens*, *Vinticans*. *Saint-Vincent*.  
*Saint Vitour*, *Viltour*. *Saint-Victor* et *Saint-Victor-sur-Massiac*.  
*Saint Yllaire*. *Saint-Ilide*.  
*Saint Ypolite*, *Yppolite*. *Saint-Hippolyte*.  
*Saint Yvoine*. *Saint-Antoine-de-la-Fuillade*.  
*Saine Chaulecha*. *La Saigne-Chaulecha*.  
*Saine Moussouse*. *La Saque-Moussous*.  
*Sainha*. *La Saque*, m<sup>o</sup>.  
*Sainbies*. *Sagnes*, *Les Sagnes*.  
*Sainsantin*. *Saint-Santin-de-Maurs*.  
*Saint Mari des Plains*, *Saint Maris Plein*. *Saint-Mary-le-Plain*.  
*Saint-Mary-le-Crox*. *Saint-Mary-le-Cros*.  
*Sainton*, *Saintou*, *Santon*.  
*Saint-Peire*. *Le Champ-de-Peire*.  
*Saint-Sac de Marmieisse*. *Sansac-de-Marmieisse*.  
*Saint Segmon*. *Saint-Simon*.  
*Sajerques*. *Sajergues*.  
*Sal*. *Le Salt*.  
*Sala*. *La Sale*, *La Salle*.  
*Salbigane*. *Salbigane*.  
*Salacroux*. *Salacroux*.  
*Salaerns*. *Salaerns*.  
*Sala d'Albinbiac*. *L'Hôpital*.  
*Salamaghe*, *Salamagna*, *Salamagaba*, *Salamaigne*, *Salamanque*, *Salambes*. *Salmagne*.  
*Salars*. *La Salle*, *Les Salles*.  
*Salas*. *Salas*, *Salès*, *La Sille*, *Les Salès*.  
*Salassieva*. *La Salassière*.  
*Sala Vielha*. *La Salle-Vieille*.  
*Salbetas*. *La Saurtat*.  
*Salcinhae*. *Salsigne*.  
*Salchigane*. *Salvignane*.  
*Salcroix*. *Salcroux*.  
*Salcezt*. *Le Salet*.  
*Salégols*. *Saligoux*.  
*Saléize*. *Salés*.  
*Salvly*. *Salès*.  
*Saleno*. *Salers*.  
*Salens*. *L'Enfer*.  
*Salensis aicis*. *Salins*.  
*Salet*, *Saletas*, *Saletes*. *Salès*.  
*Salets*, *Saletz*. *Le Salet*, *Salzines*.  
*Saler*, *Salerie*, *Salerii*, *Salern*, *Salerina*, *Salerno*, *Salernes*, *Salernesa*, *Salerni*, *Salernum*. *Salers*.  
*Salas Lascelle*, *Salles*, *Salés*.  
*Salassa*, *Salassas*. *Le Salès*, *La Salasse*, *Salés*.  
*Salasse*, *Salést*. *Salès*.  
*Salassade*. *La Jugassade*.  
*Salesses*. *De Conquans*, m<sup>o</sup>.  
*Salessie*. *La Salasse*.  
*Saléiz*, *Salès*, *Le Sal*.  
*Salvanbe*. *Salmagne*.  
*Salavat*. *Saurat*.  
*Salavigane*. *Salavigane*.  
*Salax*. *Salès*.  
*Salaxouze*. *Salcroux*.  
*Salgalian*. *Serguoliol*.  
*Salgne*. *Saignes*.  
*Salvat*. *Saurat*.  
*Salhans*. *Le Salhans*, *Selins*, *Le Sou*.  
*Salhanz*. *Le Salhans*.  
*Salheu*. *Le Saillant*.  
*Salhens*. *Le Salhans*, *Selins*.  
*Salheuz*. *Le Salhans*.  
*Salhers*. *Salers*.  
*Salhiencum*. *Le Salhans*.  
*Salhans*. *Le Salhans*.  
*Salholetz*. *Silholet*.  
*Salieia*. *La Salasse*.  
*Saliegha*, *Salieyges*. *La Saliege*.  
*Salieuc*. *Le Salhans*.  
*Salieus*. *Salins*.  
*Salisses*. *La Salasse*.  
*Saliez*. *Faliès*.  
*Salighollas*. *Saligholles*.  
*Saligos*. *Salignon*.  
*Salihbos*. *Salihbes*.  
*Salins*. *Selins*.  
*Salla*, *Sallas*. *Las Salles*, *La Salle*.  
*Salle*. *Sèles*.  
*Sallecrup*. *Salacrus*.  
*Salterne*, *Sallers*. *Salers*.  
*Salles*. *Lascelle*, *Salés*, *Salès*, *Saléix*, *Le Souq*.  
*Sallessas*, *Sallesses*. *La Salasse*.  
*Sallettes*. *Salétres*.  
*Salletz*, *Sallett*. *Salès*.  
*Saliege*, *Salliege*. *La Saliege*.

- Salliles, Sallilies, *Sallihes*.  
 Sallya. *La Côte-de-la-Sallie*.  
 Salmeghae, *Salmegiac*.  
 Salocreu, *Salcerus*.  
 Sals, *Sales*.  
 Salsac, *La Salsesse, Saussac*.  
 Salses, *La Salsesse*.  
 Salsiniae, *Salsinaeum, Salsignac*.  
 Salsoubre, *Le Sal-Haut*.  
 Salsoutre, *Sal Soutro, Le Sal-Bas*.  
 Salt, *Sotjac*.  
 Saltaria, *Saltarie, La Salterie*.  
 Salt del Pyrol, *Le Chabrial*.  
 Salte Croux, *Salcerus*.  
 Salto, *Le Saillant*.  
 Saluques, *Salvaques*.  
 Salus, *Le Soul*.  
 Salvage, *Le Sauvage*.  
 Salvaghes, *Salvaques*.  
 Salvagnhae, *Salvanhae*.  
 Salvahae, *Salvaiguae, Salvainae, Salvanhae*.  
 Salvalaura, *Savlaure*.  
 Salvanhae, *Salvanhae*.  
 Salvanhaeum, *Salvanhae, Salvagnac*.  
 Salvanhat, *Salvanhae*.  
 Salvanhia, *Salvan*.  
 Salvanhae, *Salvanhae, Salvanhae*.  
 Salvaoye, *La Salvané*.  
 Salvarocque, *Salvaroqua, Salvaroques, Salvaroque*.  
 Salvat, *Savat*.  
 Salvatge, *Le Monidié*.  
 Salvatom, *Savat*.  
 Salvatz, *Le Sauvage*.  
 Salvatges, *Soutages et Salvaques*.  
 Salvatguas, *Salvaques*.  
 Salve-Laure, *Savalaure*.  
 Salvestre, *Syleestre*.  
 Salvetas, *Salvetat, La Sauvetat*.  
 Salvigane, *Salvigane*.  
 Salvitas domus, *La Salvetat*.  
 Salze, *Le Soul*.  
 Salzes, *Le Salzet*.  
 Salzinas, *Salzines*.  
 Sambatz, *Smbat*.  
 Sana, *Sasaud*.  
 Sana Quarry, *Les Sotgues*.  
 Sanait, *Signes*.  
 Saugae, *Sausac-Veinazès*.  
 Sauciacum, *Sausac-de-Varmisse*.  
 Saunnae, *Salsigne*.  
 Saucta Amandine, *Saint-Amandin*.  
 Saucta Anastasia, *Sainte-Anastasia*.  
 Saucta Egladia, *Saucta Eulalia Danlarie, Sainte-Eulalie*.  
 Saucta Eustachia, *Saucta Eustasia, Sainte-Anastasia*.  
 Saucta Maria Magdalena, *Sainte-Madeleine*.  
 Saucte Mandine, *Saint-Amandia*.  
 Saucte Ostaize, *Sainte-Inastasio*.  
 Saucti Joliani Crax, *La Croix-de-Saint-Julien*.  
 Saucti Moti(?), *Sainte-Marine*.  
 Sauctoyre, *La Sautoire*.  
 Sauct Roffi, *Saint-Rouffy*.  
 Sauctus Amancius, *Saint-Chamant*.  
 Sauctus Anthonius, *Saint-Antoine-de-la-Feuillede*.  
 Sauctus Anthonius de Caritate, *Saint-Antoine*.  
 Sauctus Antonius, *Saint-Antoine*.  
 Sauctus Bonetus, *Saint-Bonnet-de-Marcenat*.  
 Sauctus Bonitus, *Saint-Bonnet de Marcenat, Saint-Bonnet-de-Salers*.  
 Sauctus Christoforus, *Saint-Christophe*.  
 Sauctus Circus de sabtus castrum Montis Cellesii, *Saint-Cirgues-de-Montelles*.  
 Sauctus Circus de Jordana, *Saint-Cirgues-de-Jordane*.  
 Sauctus Circus de Malverco, *Malverto, Memeto, Saint-Cirgues-de-Malbert*.  
 Sauctus Cirriae, *Saint-Curjac*.  
 Sauctus Clemens, *Saint-Clément*.  
 Sauctus Constantius, *Constantius, Costanem, Saint-Constant*.  
 Sauctus Circus de Malvere, *Saint-Cirgues-de-Malbert*.  
 Sauctus Cyrcus Jordane, *Saint-Cirgues-de-Jordane*.  
 Sauctus Estephanus de Capets, *Saint-Étienne-de-Carlat*.  
 Sauct Fiorius, *Florus, Saint-Flour*.  
 Sauctus Gallus, *Saint-Gal*.  
 Sauctus Georgius, *Saint-Georges*.  
 Sauctus Geraldus, *Saint-Geraud*.  
 Sauctus Geromnius, *Geroncius, Gerontius, Saint-Gerrens*.  
 Sauctus Guallus, *Saint-Gal*.  
 Sauctus Hippolitus, *Hippolthus, Saint-Hippolyte*.  
 Sauctus Ildius, *Ildius, Ilivus, Saint-Ilde*.  
 Sauctus Jacobus de Bladis, *Saint-Jacques-des-Blats*.  
 Sauctus Jovius, *Saint-Juery*.  
 Sauctus Julianus, *Saint-Julien-de-Jordanne*.  
 Sauctus Julianus, *Saint-Julien*.  
 Sauctus Julianus de Pols, *Esponts*.  
 Sauctus Justus de Boeros, *Saint-Just*.  
 Sauctus Lazarus, *Saint-Lazare*.  
 Sauctus Mametus, *Saint-Mamet*.  
 Sauctus Marchus, *Marcus, Saint-Marc*.  
 Sauctus Marcial de Ytraco, *Ytrac*.  
 Sauctus Mavridis, *Saint-Martial*.  
 Sauctus Mari de Bosseriis, *des Plas, Sauctus Marius de Plais, supra Massiacum, Saint-Mary-le-Plain*.  
 Sauctus Marius de Crozo, *Sauctus Marius supra Massiacum, Saint-Mary-le-Cros*.  
 Sauctus Marins, *Saint-Mary, Sainte-Marie*.  
 Sauctus Martialis, *Saint-Martial*.  
 Sauctus Martinus, *Saint-Martin-sous-Vigouroux, Saint-Martin-Valme, oux, Saint-Martin-de-Valois*.  
 Sauctus Martinus de Chantales, *de Monchantelis, Monchantélys, Montis Chantalesii, Saint-Martin-Cantales*.  
 Sauctus Martinus de Subens Tornamir, *de Valoyre, Saint-Martin-de-Valoir*.  
 Sauctus Martinus de Subto Vigoro, *Sabtus Vigoroux, Saint-Martin-sous-Vigouroux*.  
 Sauctus Martinus de Valle Marant, *Vallismarone, Valmaroux, Valmaroux, Saint-Martin-Valmarone*.  
 Sauctus Mauricius, *Saint-Maurice*.  
 Sauctus Michael, *Michael, Saint-Michel*.  
 Sauctus Molompizinus, *Molompize*.  
 Sauctus Morius, *Le Puy-Saint-Mary*.  
 Sauctus Paulus, *La Meison de Saint-Paul*.  
 Sauctus Paulus de Landis, *Saint-Paul-des-Landes*.  
 Sauctus Poncius, *Pontius, Saint-Poney*.  
 Sauctus Praejectus, *Saint-Projet*.  
 Sauctus Remigius, *Saint-Remy-de-Chaudesaignes, Saint-Remy-de-Salers*.  
 Sauctus Rofinus, *Saint-Rouffy*.  
 Sauctus Sauctinus, *Saint-Santin-Cantales, Saint-Santin-de-Mours*.  
 Sauctus Sauctinus de Cantales, *Sauctinus de Cantal, Cantales, Cantalero, Cantalezii, Conibaleis, Saint-Santin-Cantales*.  
 Sauctus Saturninus in Montanibus, *in Monte, Juxta Tornamira, Saint-Saturnin*.  
 Sauctus Sauctinus, *Saint-Santin-Cantales*.  
 Sauctus Sentinus, *Saint-Sentin-de-Mours, Saint-Santin-Cantales*.

- Sanctus Severinus, Severus. Saint-Saury.*  
*Sanctus Sigismundus. Saint-Simon.*  
*Sanctus Stephanus. Saint-Étienne.*  
*Sanctus Stephanus de Cantales, Cantalensis, de Cantalesio. Saint-Étienne-Cantales.*  
*Sanctus Stephanus de Capellis. Saint-Étienne-de-Carlat.*  
*Sanctus Stephanus dels Chalmeilhs. Saint-Étienne-de-Riom.*  
*Sanctus Stephanus dels Chapels. Saint-Étienne-de-Carlat.*  
*Sanctus Stephanus de Charmeil. Saint-Étienne-de-Riom.*  
*Sanctus Stephanus de Maurcis, Mauris, prope Maurcium. Saint-Étienne-de-Mauris.*  
*Sanctus Sadournus, Sarnrenius, Saturninus, Severinus. Saint-Cernin.*  
*Sanctus Severinus. Saint-Saurin.*  
*Sanctus Thoma. Saint-Thomas et Saint-Thomas-de-Salvats.*  
*Sanctus Urcisius, Urcizius. Saint-Urcize.*  
*Sanctus Victor. Saint-Victor et Saint-Victor-sur-Vassiac.*  
*Sanctus Vincencius. Saint-Vincent.*  
*Sanctus Ypolytus, Ypollitus. Saint-Hippolyte.*  
*San de Solelhosa. La Souilhosa.*  
*Sandolux. Sandluis.*  
*Sanehot. Sagnabous.*  
*Sanegot. Sanguet.*  
*Sanemians. Sagne-Mians.*  
*Saneyrolle. Sagnacolle.*  
*Sanezargues. Senezargues.*  
*Sanghae. Senghae.*  
*Sangles. Le Bois-des-Sangles.*  
*Sanguier. Sandogier.*  
*Sanha. La Sagne.*  
*Sanha Barro. La Saigne-Barrou.*  
*Sanha Blauv. La Sagne-Blauque.*  
*Sanhabo. Sagnabous.*  
*Sanha Borrel. La Sagne-Idanque.*  
*Sanhabous. Sagnabous.*  
*Sanhaldade. La Signalade.*  
*Sanhae. Senghae.*  
*Sanha Rousa, Sanha Rousse. La Saigne-Rousse.*  
*Sanhas. Sagne, La Sagne, Les Sagnas, La Saigne, Sagnas.*  
*Sanhas Grandas. La Sagne, Las Sagnes.*  
*Sanhe. La Sagne, La Saigne, La Saigne-Barthe.*  
*Sandoloux. Sagnabous.*  
*Sanhebruna. La Sagne-Brune.*  
*Sanhe-Chavallard, Chevalar. Les Mailleaux.*  
*Sanhe-Mille. La Sagne-Mille.*  
*Sanherade. La Sanebrade.*  
*Sanhera de Comba. La Sagnette.*  
*Sanhes. Le Pommier, La Sagne, Les Saignes, Sagnes, Les Sagnes.*  
*Sanhetas. La Sagnette.*  
*Sanhe-Vala. Senivala.*  
*Sanhghac. Sagnhars.*  
*Sanhia. La Saigne.*  
*Sanhiae. Saignes.*  
*Sanhietas. La Sagnette.*  
*Sanhio-Eroussouge. La Sagne-Mous-sous.*  
*Sanhioles Veilhes. La Saniolle-Vieille.*  
*Sanhivia. La Sanihivie.*  
*Sanhola des Agratz. La Saniolle-des-Agratz.*  
*Sanholle. Le Bazouuet.*  
*Sanholle. La Saniolle-Vieille.*  
*Sania Blanco, Sania-Boet. La Sagne-Blaque.*  
*Saniabos. Sagnabous.*  
*Sanihlade, Sanihlade. La Signalade.*  
*Sagna Longua. La Sagne-Longue.*  
*Sania-Masso. La Sagne-Moussons.*  
*Sania Rossa. La Saigne-Rousse.*  
*Sania. Saignes.*  
*Sanie. La Saigne.*  
*Sanielou, Sanielouf. Sagnabous.*  
*Sanielaue. Signalause.*  
*Sanhac. La Sagne.*  
*Sanhac. Sanihar.*  
*Sanis. Saignes.*  
*Sanissages. Saisages.*  
*Sanite. La Sagnette.*  
*Sanjalat. Saint-Gal.*  
*Sansac. Sansac-de-Marniessa.*  
*Sansac Baynasès. Sansac-Vinazes.*  
*Sansacum. Sansac.*  
*Sansacum sublus Marmieyssa. Sansac-de-Marmieyssa.*  
*Sansacum de Baynaz, San Sac Veynazès. Sansac-Vinazes.*  
*Sansa. Les Revirubs.*  
*San Solelhosa, San Solelhoze, San Soulhosa. Le Souilhosa.*  
*Sansac de Beynazès. Sansac-Vinazes.*  
*Santammet. Saint-Mam-t-la-Silvetat.*  
*Sant Mari. Saint-Mary-le-Cros.*  
*Sant Maurice. Le Chambon.*  
*Santou. Sinton.*  
*Santoyre. La Santoire.*  
*Sant Poncii. Saint-Poney.*  
*Sant Rama. Saint-Rame.*  
*Santrossi. Saint-Rouffly.*  
*Sant-Saneti. Saint-Sautin-Cantalès.*  
*Sanz-Guellin. Saint-Guillaume.*  
*Sanzergues. Senezergues.*  
*Saradouy. Le Saladou.*  
*Sarans. Sarraus.*  
*Sar-Bos. Le Sal-Bas.*  
*Sarcault. Succaud.*  
*Sare. Serres.*  
*Sareta. Sarrette.*  
*Sargié, Sargie. Le Sargier.*  
*Sargues. Liozargues.*  
*Saron. Sarraus.*  
*Sarra. Sore, Serres.*  
*Sarrand. Sarraus.*  
*Sarrasi, Sarrasin, Sarrazi, Sarrazus. Le Sarrazin.*  
*Sarrazine, Sarrazinhas. La Sarrazine.*  
*Sarreta, Sarrete, Sarrethe. La Sarrette.*  
*Sarrette. Le Lavadou.*  
*Sarrette de Vougaresse. La Sarrette.*  
*Sarrette Vieille. La Sarrette-Haute.*  
*Sarreuse. Sarrause.*  
*Sarrest. Sarraus.*  
*Sarrezine. La Sarrazine.*  
*Sarriest. Sarrause.*  
*Sarriez, Sarriet. Sarraus.*  
*Sarrietz. Sarrause.*  
*Sarruex. Sarruet, Sarruexst, Sarrust, Sarraus, Sarraz, Sarraust, Sarraust, Sarraus.*  
*Saruch. Sarraut, Sarrautou.*  
*Sarunière, Sarus. Sarraus.*  
*Sarullugha. La Sarraugie.*  
*Sarrutz. Sarraut.*  
*Sarsels. Sarrel.*  
*Sarte. Le Sartre.*  
*Sartels. Sarrel.*  
*Sartial. L'Essortiau.*  
*Sartigas, Sartighas, Sartighes, Sartigie. Sartiges.*  
*Saruetz. Sarraus.*  
*Saruses. Sarrause.*  
*Sarzeyrous. Le Puy-Maigre.*  
*Sat. Ousac.*  
*Sahagues. Salsagues.*  
*Saundonniere. La Flaudonniere.*  
*Saugier. Le Saugier.*  
*Saule-t'roux. Salsereux.*  
*Sauleyra. L'Arzelyre.*  
*Sauleyre, Sauleyro. La Sauleyre.*  
*Saumiac. Saumiac.*  
*Sau'ses. Saignes.*  
*Saulines. Salsins.*  
*Sault. Le Saut.*  
*Saulta Mousche, Saulte Mousche. Saut-Mousche.*  
*Saumaiges. Salsignes.*  
*Saumaigat. Salsignat.*

- Saumantz. *Le Saumon.*  
 Saurias. *Saurus.*  
 Saurnac. *Saurnac.*  
 Saurru. *Saurus.*  
 Sansines. *Salzines.*  
 Sansiniac. *Salsignac.*  
 Saussanges. *Furssanges.*  
 Sausson. *Le Chausse.*  
 Santière. *La Soubyre.*  
 Sauvagnie. *La Sibanie.*  
 Sauvagnac. *Sabagnac.*  
 Sauvaignes. *Sabaques.*  
 Sauvania. *Sauvia. Sabrania.*  
 Sauvanie. *La Sabanie.*  
 Sauvaques. *Sabraques.*  
 Sauré Croux. *Sabecroux.*  
 Sauvedat. *La Sauvetat.*  
 Sauveroque. *Sabaroque.*  
 Sauvestre. *Sylvestre.*  
 Sauvetas. *La Sauvetat.*  
 Sauzines. *Silzines.*  
 Savayre. *Le Moulin-du-Sauveur.*  
 Saveruholes. *Saverniolles.*  
 Savignas. *Les Savignats.*  
 Savigniac. *Savigniac. Savignac.*  
 Savignials. *Les Savignats.*  
 Savigniat. *Savignac.*  
 Savigniatz. *Savigot. Les Savignats.*  
 Savinac. *Savinacum. Savignac.*  
 Saviniac. *Les Savignats.*  
 Savisage. *Sarissage.*  
 Savoye. *Le Moulin-de-Savois.*  
 Saynelade. *La Signalade.*  
 Saynt-Silvestre. *Sylvestre.*  
 Says. *Le Bassin-du-Bas.*  
 Sazarat. *Céz rat.*  
 Sazergues. *Sygergues.*  
 Scalmelz. *Scalmelz. Escalmel. Escalmels.*  
 Schaulvalges. *Le Sauvage.*  
 Schorailla. *Escorailles.*  
 Seihel. *Le Cibial.*  
 Seila. *La Seile.*  
 Seillio. *Silhol.*  
 Seiran. *Serau.*  
 Seolieras. *Seodières. Esculiers.*  
 Seorala. *Seoralia. Seoratum. Seorralbia. Seorralia. Escorailles.*  
 Seorriou. *Le Courcier.*  
 Seubeyrou. *Escoubeyrou.*  
 Seoulliez. *Seoulliers. Senei. Escoullier.*  
 Seucyues. *Sucyues.*  
 Seurallie. *Seurille. Seurallia. Escourailles.*  
 Séas. *Le Sal.*  
 Selayria. *La Sibérie.*  
 Selgeol. *Sauge.*  
 Séberie. *La Sibérie.*  
 Selengeol. *Sebeughe. Sebeugbol. Sebeugoul. Seberie. Sebeujol. Selrugbol. Sauge.*  
 Sebial. *Le Cibial.*  
 Secals. *Cels.*  
 Secode. *Sacède.*  
 Seccourieux. *Secourieux.*  
 Sechayro. *Scheyroux.*  
 Secheira. *Secheiras. Secheuri. La Seucheyre.*  
 Secheyrou. *Secheyroux.*  
 Scorriou. *Secourieux.*  
 Secoubrou. *Sarcoubrou.*  
 Secourieux. *Secourjeux. Secourjouy. Secourricu. Secourryoux. Secourriour.*  
 Securis. *Ségar.*  
 Sedaga. *Sedages. Sedagha. Sedagia. Sedaia. Sdaiges.*  
 Sedairac. *S deyrac.*  
 Sedayes. *Sdaiges.*  
 Sedeirac. *S deyrac.*  
 Sedina. *Sdaiges.*  
 Segalacleyra. *La Segalassière.*  
 Segalar de la Manhe. *Le Segalar.*  
 Ségalassière. *Segalassieyra. Segallas-sière. La Segalassière.*  
 Sègne. *Saignes.*  
 Segnellade. *La Signalade.*  
 Segonias. *Les Egonies.*  
 Segualaserra. *Segualassière. Segualassieyre. Segualassieyrie. Segualassière. Segualassieyra. Segualassieyra. La Segalassière.*  
 Segure. *Segurs. Segurum. Segur.*  
 Sehugac. *Senjac.*  
 Seie. *Le Seyt.*  
 Seigne. *Saignes.*  
 Seignerolles. *Saignerolle.*  
 Seignes. *Saignes.*  
 Seignevallo. *Seignevallo. Seignevals. Seivallo.*  
 Seigniallac. *Seuilhae.*  
 Seigries. *Le Seigres.*  
 Seiq. *Le Seyt.*  
 Seil del Pyrol. *Le Chabrial.*  
 Seillholz. *Silhol.*  
 Seillholz. *Silhol.*  
 Seillholz. *Silhol.*  
 Seillhou. *Le Celi.*  
 Seille. *Sone.*  
 Seillol. *Silhol.*  
 Seils. *Siel.*  
 Seïrolletes. *Fyrollette.*  
 Sel. *Cels.*  
 Selade. *La Signalade.*  
 Selan. *Salan.*  
 Selanc. *L'Escur.*  
 Selanc. *Selant. Salau.*  
 Selas. *Cels.*  
 Selé. *Le Lois-du-Celi.*  
 Selcau. *Salan.*  
 Sèles. *Celles.*  
 Seletz. *Selheia. Sabès.*  
 Selhens. *Selhians. Selius.*  
 Selholctz. *Selholctz. Silholct.*  
 Seliens. *La Ganié.*  
 Selier. *Le Smlié.*  
 Seliez. *Cels.*  
 Seliol. *Silhol.*  
 Seliols. *Silhols-Bas. Silhol.*  
 Selholz. *Silhols-Bas et Haut.*  
 Selle. *Selles. Luscelle. Celles.*  
 Selles en Jordanne. *Luscelle.*  
 Selhols-Bas. *Silhols-Bas.*  
 Sellon. *Le Courp-m-Sauvage.*  
 Selva. *La S'lee. S'lees.*  
 Selvae. *Selces.*  
 Selvalaura. *Savalaura.*  
 Selvestre. *Sylvestre.*  
 Selvez. *S'lees.*  
 Selz. *Cels.*  
 Semhalz. *Semhal.*  
 Semelaum. *Semelhae. Semeliat. Semelhae. Semilhae.*  
 Semenat. *Samenat.*  
 Semène. *La Semène.*  
 Semillhae. *Semolhae. S.milhae.*  
 Senat (Les). *L'ossnat.*  
 Senchiwalla. *L'uchivala.*  
 Senda (Le Sue de). *Les Saundes.*  
 Seneliyvre. *Sennebiyres. Sembières.*  
 Senegilhae. *S.milhae.*  
 Senehergues. *Senzergues.*  
 Seneigues. *Senzergues.*  
 Senvilhae. *S.milhae.*  
 Senes-ogues. *Senzergues.*  
 Seneugoux. *Les Senbergoux.*  
 Senyrolles. *S'ignerolle.*  
 Senzeberguez. *Senzebergues. Senezbergues.*  
 Senghae. *Senjar.*  
 Sengles. *Le Bois-des-S'ngles.*  
 Senhae. *Senjac.*  
 Senbergues. *Senzergues.*  
 Senhevallo. *Seivallo.*  
 Senie. *Le Cinié. Le Suiq.*  
 Siniyrolles. *S'ignerolle.*  
 Semilhas. *Semilhos. S'ndhes.*  
 Suiq. *Le Cinié. Vozze.*  
 Sonnabieras. *S'ndheres.*  
 Sonnae. *Sennace. L'Escampot.*  
 Sonot. *Salan.*  
 Sounau. *S'ustat.*  
 Sosaie. *S'ustac.*

Sensors, Sensoulz. <i>Saint-Sol.</i>	Sestriers, <i>Sestriès, Sistrières.</i>	Sivand, <i>Sirandum, Sirandum, Si-</i>
Senssac. <i>Sausac.</i>	Sestriers, <i>Sestriès.</i>	rauh. <i>Siran.</i>
Senssac de Marmiesse. <i>Sausac-do-</i>	Sestrieyres, <i>Sestryeires, Sistrées.</i>	Siras las Brohas. <i>Sous-les-Bros.</i>
<i>Marmiesse.</i>	Seubès. <i>Selès.</i>	Sirgue, <i>Sirieys, Le Sériey.</i>
Seuvan (La Peyre d'). <i>Sivrau.</i>	Seurame. <i>Saint-Rame.</i>	Siscams, <i>Siscan, Siscans, Siscamps.</i>
Seuzerguez. <i>Seuzergues.</i>	Seuves. <i>Selès.</i>	Sistroyras, <i>Sistrieras, Cistrières.</i>
Seva. <i>Le Bas-d'as-Seps.</i>	Sevairie. <i>La Sibérie.</i>	Sitiions, <i>Sitien.</i>
Sepeheyres. <i>La Soucavère.</i>	Sevaret. <i>Severac.</i>	Sitonnières. <i>Fontouneyre.</i>
Sépe. <i>La Sèpe.</i>	Seveirac. <i>Severac.</i>	Situdador. <i>Sionlabour.</i>
Seponze. <i>La Seponse.</i>	Se-e-Major. <i>Ses-Haut.</i>	Siveyres, <i>Sivières, Sivières, La Ci-</i>
Septem-Fontes. <i>Les Sept-Fonts.</i>	Sevena. <i>Sirena.</i>	rière.
Sera. <i>Cère.</i>	Seveyrac, <i>Sev-yrat, Serérac, Sedy-</i>	Siviriacum. <i>Sérérac.</i>
Serascedra. <i>Sacde.</i>	<i>rac.</i>	Soallages. <i>Soulage.</i>
Ser de Moseyrac. <i>Le Ser.</i>	Seveyrago. <i>Sevayrague.</i>	Soarnac, <i>Soarnacum, Souarnac.</i>
Sere. <i>Le Cère.</i>	Seveyria, <i>Seveyrie, Laymarie.</i>	Sobaysargues, <i>Sobayzaigues, Sobay-</i>
Seréis. <i>Le Serry.</i>	Seveyrolles, <i>Sevayrolles.</i>	zègues, <i>Sobayzergues, Soubizergues.</i>
Serenou. <i>Serouac.</i>	Sevighac, <i>Sevignac, Siviçnue.</i>	Sobeyra de Braconac. <i>Braconat-Haut.</i>
Serers. <i>S'ères.</i>	Sevissage. <i>Savissage.</i>	Sobeyro. <i>La Soubeyrou.</i>
Serphiau. <i>Serphatol.</i>	Seye. <i>La Besse.</i>	Sobraveza. <i>Soubrevèze.</i>
Serpolle. <i>Serpolès.</i>	Seyrac. <i>Ceyrac.</i>	Sobre. <i>Sous-le-Bois.</i>
Serquilhaumo, <i>Serquilhomes, Saint-</i>	Sezens. <i>Cezens.</i>	Sobre Bos. <i>Soubrebos.</i>
<i>Guillaumo.</i>	Sezerac. <i>Cezerat.</i>	Sobrevesa, <i>Sobrevesa, Soubrevèze.</i>
Serrières, <i>Serrièys.</i>	Sezins. <i>Cezens.</i>	Soche. <i>Les Souques.</i>
Series. <i>Serières, Sorières, Srieys, La</i>	Shonque. <i>La Souque.</i>	Soche Gari, <i>Sochegary, La Soucheyre.</i>
<i>Serry.</i>	Sibioux. <i>Les Siboux.</i>	Socheira, <i>Socheira, La Soucheire.</i>
Seriens, <i>Serienes, Serienest, Sorieyr.</i>	Sidrac. <i>Ceyrac.</i>	Socheyres. <i>Les Soucheires.</i>
<i>Srieys.</i>	Sieh Anglars. <i>Fecia-Ingards.</i>	Socheyria. <i>La Soucheire.</i>
Serieys. <i>Le Sories, Sorières, Sorière,</i>	Sielve. <i>La Selve.</i>	Socquoir. <i>La Souquière.</i>
<i>Le Serry.</i>	Siergel. <i>Serry.</i>	Soilhs. <i>Le Sol.</i>
Serieys Nogran. <i>Le Bas-de-la-Serie.</i>	Sieugear, <i>Sieugnac, Sienjar, Siogear.</i>	Soir. <i>S'es.</i>
Seriez. <i>Le S'rieys.</i>	Sient. <i>Sieis.</i>	Sol. <i>Le Sue.</i>
Sernezes. <i>Le Puy-Mauger.</i>	Situdador. <i>Sionlabour.</i>	Solages. <i>Soulagès.</i>
Serots. <i>Eserots.</i>	Sionziae. <i>Sionjar.</i>	Solagues, <i>Soulaques.</i>
Serroys. <i>Le Sorieys.</i>	Sigilada. <i>La Bari-de-la-Boque.</i>	Solacruy. <i>Saberus.</i>
Serpolha. <i>La Serpolie.</i>	Sigilade. <i>La Sigilad.</i>	Solage. <i>Soulaçes.</i>
Serra. <i>Serre, Serres, Sers, La Serra,</i>	Siberis (aqua). <i>Le Cère.</i>	Solages. <i>Soulage, Soulagès.</i>
<i>La Serre-Haute.</i>	Siliers. <i>La Bessegou.</i>	Solages, <i>Solaiges, Soulagès.</i>
Serran, <i>Serrand, Serrans.</i>	Siliol. <i>Silios, Silioz, Silhol.</i>	Solairo. <i>Le Souleyrou.</i>
Serra Superior. <i>La Serre-Soubre, La</i>	Siholet. <i>Silonlet, Silholet.</i>	Solaitguc (Villa). <i>Soulage.</i>
<i>Serre-Haute.</i>	Sillelions. <i>La Bessegou.</i>	Solana, <i>Solane, Solanes, La Soulane-</i>
Serre (La). <i>Cère, La Cère, Serres,</i>	Sillhols. <i>Silhol.</i>	<i>Grande.</i>
<i>S'es.</i>	Sillolet. <i>Silholet.</i>	Solanhae. <i>Solignac.</i>
Serrers, <i>Serriers, Srieys.</i>	Silmalhiac. <i>Semilhae.</i>	Solant. <i>Solau.</i>
Serre Soubrono, <i>Soubronne, La Serre-</i>	Silva. <i>S'elès.</i>	Solat. <i>Soulat.</i>
<i>Haute.</i>	Silvestre. <i>Sylvestre.</i>	Solatges. <i>Soulagès, Soulaques.</i>
Serro. <i>Serre.</i>	Simina. <i>La Siminac.</i>	Solatgros, <i>Solatguc, Solatgues, Sou-</i>
Serrutz. <i>Sarvès.</i>	Singles. <i>Le Bas-d'as-Singles.</i>	<i>lages.</i>
Servalaura. <i>Sivalaure.</i>	Sinhelade. <i>La Signalade.</i>	Solayro. <i>Le Souleyrou.</i>
Servan, <i>Serrans.</i>	Sinie. <i>Le Cinq-Moréze.</i>	Sol-Barrière. <i>Le Sol-Barrière.</i>
Servanhou. <i>Serrans-Bas.</i>	Siniq. <i>Le Cinq.</i>	Sol-de-Beaux. <i>Les Old-beaux.</i>
Servans supérieur, <i>Servant, Servans.</i>	Similhes, <i>Similles, Similhes.</i>	Sol-de-Molatas. <i>Molatas.</i>
Servayrela. <i>Servairette.</i>	Sinq-Arbres. <i>Cinq-Arbres.</i>	Sole. <i>La Sille.</i>
Servayrol. <i>Servajoul.</i>	Siollet. <i>Fathie.</i>	Solecroups, <i>Solecroux, Soubecrouc.</i>
Servours. <i>Serrières.</i>	Siona. <i>La Sionne.</i>	Solèrn. <i>Le Colzac.</i>
Servoursès, <i>Servoirette, Servairette.</i>	Siore. <i>La Siore.</i>	Solcilladou. <i>Soulilladou.</i>
Servejal. <i>Servajoul.</i>	Siougnac. <i>Sienjar.</i>	Soleir. <i>Le Soudier.</i>
Serveyrolle. <i>Servairette.</i>	Situdadou, <i>Sionlabour, Sionlabour.</i>	Solelhosa. <i>La Souilhosa.</i>
Serveyras. <i>Serrières.</i>	Sira (aqua). <i>La Bue.</i>	Solenhae. <i>Solihac.</i>

- Solesi. *Foulezzy*.  
 Solet dels Moyssetz. *La Moissette*.  
 Sollaador, Sollacladour. *Le Soulella-  
 adour*.  
 Solhet. *Les Saultes*.  
 Solhier. *Le Souhier, Le Soulier*.  
 Solhs. *Le Soul*.  
 Solier. *Le Soulié, Le Soulier, Le Salet*.  
 Soliet. *Le Soulier*.  
 Solieyre, Solieyres. *Les Sautières*.  
 Solignac, Soligniac. *Solinhae*.  
 Solinbae. *Solignac, Solignat*.  
 Soliniae. *Solignac, Solinhat*.  
 Solinbae. *Solinhae*.  
 Solihes, Solihles. *Salihes*.  
 Sollages. *Soultages*.  
 Sollane. *La Soutane-Grande*.  
 Sollanges. *Collanges*.  
 Sollatges. *Soultages*.  
 Sollaador, Sollacladour, Solliadour,  
 Solliardour. *Soulelladour*.  
 Sollié. *Le Soulié*.  
 Sollier. *Le Soulié*.  
 Sollinbae. *Solignac*.  
 Sollyadour. *Soulelladour*.  
 Solocroupx, Solocroupx. *Subecroux*.  
 Solonh. *Foulon*.  
 Sols. *Silves*.  
 Sols (rivus). *Maurx*.  
 Sols Soteyranas. *Lascols-Bas*.  
 Sols-clat. *Galsclat*.  
 Soluyra. *Les Soulières*.  
 Solvalaura. *Saralaura*.  
 Solvanhiat. *Solignac*.  
 Solvinhae. *Solignac, Solinbae*.  
 Solvestrè. *Sylvestre*.  
 Solvinhat. *Solinbae*.  
 Solyadour. *Soulelladour*.  
 Solz. *Le Sal, Le Soul*.  
 Somaillès, Somaillès. *Soumaillès*.  
 Sombrellas. *Gambrelles*.  
 Songles. *Zongles*.  
 Souhe. *La Sogue*.  
 Sonnette. *Sauette*.  
 Sonae. *Saunac*.  
 Sor. *Sors*.  
 Soras-las-Broas. *Sous-les-Bros*.  
 Sorbas. *Le Sal-Bas*.  
 Sorbs, Sorlz. *Sors*.  
 Sordalhae. *Sordalhae*.  
 Sormieyra. *La Sormière*.  
 Sornac, Sornaet. *Sournac*.  
 Sorubac. *Soumbac*.  
 Sorrobae. *Sorrobac, Sarabac*.  
 Sortigue. *Lortigue*.  
 Sorzarus. *Soursac*.  
 Sosclades. *Les Usclades*.  
 Sot. *Le Sue*.  
 Sotz. *Le Suec, Le Soust, Le Soul, Le  
 Souq*.  
 Soubairou, Soubeyrou. *La Soubeyrou*.  
 Soubrevaize. *Soubrevaize*.  
 Soubeissergues. *Soubeserrgues*.  
 Soubère. *La Loubeyre*.  
 Soubrevaize. *Soubrevaize*.  
 Soubselevs, Soubselves, Soubsevez.  
*Sous-Selves*.  
 Souhz. *Le Souq, Le Soust*.  
 Souc. *Le Souq, Le Sue*.  
 Souche. *Les Souches*.  
 Souche Gary. *La Souche Gary*.  
 Soucheyra, Soucheyre. *La Soucheire*.  
 Souchs, Souchz, Soulz, Souetz. *Le  
 Soust*.  
 Soucque. *La Souque, Les Souques*.  
 Soucquieyre, Souquières, Sou-  
 quieyre. *La Souquière*.  
 Soudeilh. *Les Soudeilles*.  
 Souex. *Le Souq*.  
 Sougialou. *Le Soucailou*.  
 Sougue. *La Souque, Les Souques*.  
 Sougueroux. *Le Brunel*.  
 Souhae. *Soujae*.  
 Souhait. *Soulat*.  
 Souhat. *Soujae*.  
 Souhelioussè, Souhilioussè. *La Sou-  
 rilioussè*.  
 Souil. *Le Soul*.  
 Souhlz, Soulz. *Le Sal*.  
 Soularques (Le Paex de). *Soultages,  
 Soutages*.  
 Soudagis. *Soultages*.  
 Soulaige. *Soultage*.  
 Soulagniac. *Soultage*.  
 Soultages. *Soultages*.  
 Soulaige. *Soultages, Soultage*.  
 Soulaiges. *Soultage, Soutaiges*.  
 Soulan. *Foulan*.  
 Soulania, Soulaniat. *Soultage*.  
 Soulaques. *Soultages*.  
 Soultages. *Soultage*.  
 Soulat. *Soujae*.  
 Soultages. *Soultages*.  
 Soultayges. *Soultage*.  
 Soulellhouza. *La Sougailhouze*.  
 Soulelladour, Soulelladour, Soulel-  
 lyadour. *Soulelladour*.  
 Souhat. *Soujae*.  
 Souhès, Soulié. *Le Soul*.  
 Souliers. *Le Soulié*.  
 Souliguac. *Soulinhae*.  
 Soulladour. *Soulelladour*.  
 Soulinhae. *Soulinhae*.  
 Soulio. *Le Soulio*.  
 Soulionze. *La Souvilioussè*.  
 Soulladour. *Soulelladour*.  
 Soullagos. *Soultage, Soultages*.  
 Soullaiges. *Soultage*.  
 Soullat. *Soujae*.  
 Soulocraph, Soulocraphs. *Subecroux*.  
 Soulonniac, Soulonniac. *Sougnac*.  
 Souly-lo-Bos. *Sous-le-Bos*.  
 Soumaillès, Soumaillès, Soumaillè,  
 Soumaillès. *Soumaillès*.  
 Sounac. *L'Escampet*.  
 Souqualioux. *Le Soucailou*.  
 Souque Sègue. *Le Souc-Seco*.  
 Souquieyre. *La Souquière*.  
 Souquières del Catolo. *Les Souquières*.  
 Sour. *Le Soul*.  
 Sourghy. *Sourgy*.  
 Sourgnac, Soarnac, Sourmhae.  
*Sourmhae*.  
 Sours. *Sors*.  
 Sourssac, Sourzac. *Soursac*.  
 Souseyrac. *Soucail*.  
 Sousmurat. *Murasson*.  
 Soufs, Soulz. *Le Soul*.  
 Souz. *Le Soust*.  
 Souvagniat. *Sougnat*.  
 Souvairac, Souveyral, Souvira, Sou-  
 virac, Souvyrac. *Soucail*.  
 Souvihat. *Sougnat*.  
 Soye. *Le Sayer*.  
 Sozat. *Soucail*.  
 Sparus. *Esparsets*.  
 Spinac (Villa). *L'Espinasse*.  
 Spinacelles. *Espinassolles*.  
 Spinadel, Spinadeyhl. *Espinadel*.  
 Spinassa. *Espinasse*.  
 Spinassa-la-Sobrana. *L'Espinasse-  
 Sobrana*.  
 Spinassol. *Espinassol*.  
 Spinassole. *Espinassoles*.  
 Spinassousse, Spinassouze. *Espinassou-  
 souze*.  
 Spineto. *Espinats*.  
 Spinetum. *Espinat*.  
 Spinosa la Sobrana. *Espinonze-Haute*.  
 Spinosa la Sobrana. *Espinonze-Basse,  
 L'Espinasse-Sobrana*.  
 Spinouse. *L'Espinasse*.  
 Spinoza Sobrane. *Espinonze-Haute*.  
 Stahieu. *Estahieu*.  
 Stagnum. *L'Étang*.  
 Stalapas, Stalapo, Stalapot, Stalapo.  
 Stalapos. *Stalaps*.  
 Stems. *Stermes*.  
 Stimadonnes. *Pradins*.  
 Strels. *Les Estrets*.  
 Sue. *Le Sue-Haut*.  
 Sue-Archier. *Le Sue-Archer*.  
 Sue Barnas. *Le Barnat*.  
 Succauld. *Succau*.



Succounous. *Succounou*.

Succou. *Le Suc*.

Suc-de-Bournions. *Le Suc-de-Bournion*.

Suc de la Bade, Baude. Bode. *La Barr*.

Suc de la Pléjaude, Plésaude. *Le Suc-de-la-Pléjaude*.

Suc de las Moulaires. *Le Sac-de-las-Moulayres*.

Suc de la Vergna. *La Verube*.

Suc de la Vigna. *La Vgerie*.

Suc de l'Église. *Le Sac-de-l'Église*.

Suc del Gourg. *Le Sac*.

Suc del Mazedié. *Le Sac-del-Mazedier*.

Suc de Mira, Mirah. *Le Sac-de-Miral*.

Suc de Mognat. *Le Maulin*.

Suc de Senda. *Les Saubos*.

Suc de Traversa. *Le Bois-du-Suc-Long*.

Suc-Gros. *Le Sac-du-Fied-Gros*.

Suchap. *Sapchat*.

Sucheyra. *La Sucheyre*.

Suc-Méjo. *Le Sac-Manié*.

Suc-Méjo. *Le Sac-Méjo*.

Suc-Peyre. *Rue ou-la-Peyre*.

Suc-Pialat. *Le Sac*.

Sucquo. *Le Sac*.

Sudria. *La Sudrie*.

Suegnieyre. *La Suegniere*.

Suel. *Le Cèle*.

Suguerolle. *Siuguerolle*.

Sulh. *Le Cèle*.

Sulh-ride. *La Faillad-Haute*.

Suhler. *Sulhiou. Le Cèle*.

Sumaine. *La Suméne*.

Sumena. *La Suméne. Sauvnat*.

Sumenne. *La Suméne*.

Supeiron. Supeyros, Supeyron. *Le Sac-Peyron*.

Suquet de las Pesses-Longues. *Le Saquet*.

Surgolis (rivus). *Le Verllac*.

Surgeires, Surgeyres. *Surgeres*.

Surghy. *Surgy*.

Surgier. *Le Surgier*.

Surgeries. *Surgeries*.

Surigniacus, Suruhac, Suruhacum.

Surnhat. *Sarcuac*.

Sursier. *Chauvier*.

Sursi, Surza, Surzi, Surzier. *Surgy*.

Susméghe, Susméghe. *Le Sac-Méjo*.

Syon. *Sou et Sion-Bas*.

Syra. *La Rue, La Srrre, La Srrr-Haute*.

Syragriat. *Siragriat*.

Syram, Syran. *Siran*.

Syveyrac. *Serveac*.

Syveyres. *La Girere*.

## T

Tabegio, Tabéjo, Tabeyge, Tabez-Gha. *Tabeyge*.

Tabiste. *Tabesse*.

Tabusca. *La Tabuste*.

Taches. *La Tâche*.

Tafanel, Tafaus, Taffanel. *Le Taphanel*.

Tage. *La Fage*.

Taginae, Tagnae. *Tagenac*.

Tahont. *Le Tahout*.

Taijhade. *La Tourette*.

Taihhadis. *La Taihhade, Le Taihhadis*.

Taihhadix. *Le Taihhadis*.

Taillesac. *Talizat*.

Tailliade. *La Taihhade*.

Tairac. *Le Tagiac*.

Taissieras, Taissieres et de Cornet. *Taissieres-de-Cornet*.

Taissieres-les-Boliers. *Taissieres-les-Bouliers*.

Talaisagus, Talazaucus. *Talizat*.

Talapos. *Stalaps*.

Talaysacus, Talaysiacus, Talayssacus. *Talizat*.

Talheyron inférieur et supérieur. *Talheyrons-Bas et Haut*.

Tale. *Le Brossier, Talo*.

Taleisac, Talazac, Talesant, Taleysac, Taleysat, Taleyzac, Talezac. *Talizat*.

Talha. *Le Taihhac*.

Talhade. *La Taihhade, La Tourette*.

Talhadis, Talhadix. *Le Taihhadis*.

Talhafer. *Taihhifer*.

Taliade. *La Taihhade*.

Taliés. *Séles*.

Talissac, Talizac, Talzacus. *Tallizat, Talizat*.

Talhebau. *Taillebeau*.

Talleizat, Talleyzas, Talleyzac, Talleyzat, Tallizat. *Talizat*.

Talo. *Le Brossier, Talo*.

Talysac. *Talyzat*.

Tanavela, Tanavele, Tanavella, Tanaville. *Tanavelle*.

Tanavilla. *Lalya*.

Tanavilla. *Tanaville, Tanavelle*.

Tanellac. *Tavelat*.

Tanienses, Tanieux, Taniexst, Tanneys, Tannieust, Tannieuxst, Tannies, Tannez. *Tannes*.

Taols. *Touls*.

Taorssacum. *Toursac*.

Taouh, Taoul, Taouly, Taoux. *Touls*.

Tapia. *La Tapie*.

Taradou. *Terradin*.

Tarant. *Les Terrous*.

Tarbiac. *Trebac*.

Tardieu. *Tarrieu*.

Tarier. *Le Terrier*.

Tarieu. *Tarrieu*.

Tarionse. *Tarrieux*.

Taron. *Les Terrous*.

Tarpiacus. *Trebac*.

Tarrade. *La Terrade*.

Tarraza (Villa). *Talizat*.

Tarrier, Tarriera, Tarries. *Le Terrier*.

Tarrisse. *La Terrisse*.

Tarrieu. *Le Terrier*.

Tarrieux. *Tarrieux*.

Tarroux. *Les Terrous*.

Tassneys. *Tannes*.

Taulatz. *Toulat*.

Taulière. *La Taulière*.

Taulières. *Les Taulières*.

Taulles. *Les Taulles*.

Taulve del Enfrust. *La Taulve des Enfrus*.

Tauron. *Thouron*.

Taussacum. *Taussac*.

Tautaih Sobro, Totaih Sotro, Tautal Soubre, Tautail Soutre, Tautaih Soutra, Tautal Soubro, Tautal Soutra, Soutro. *Tautal-Bas et Haut*.

Tavaigha, Tavighe, Tavayghe, Tavôges, Taveige, Taveighe. *Tabeyge*.

Tavela. *Tanavelle*.

Taveliac. *Tavelat*.

Taveyghe, Tavoighe. *Tabeyge*.

Taxeriae, Taveris, Taxerys de Cornet. *Taissieres-de-Cornet*.

Taxeriae del Heboleri, Taxeris de Lebolier. *Taissieres-les-Bouliers*.

Teih. *Le Teil*.

Teil. *Les Melinviés, Le Tiliol*.

Teih. *Le Teil*.

Teilh. *Le Teil, Le Theil*.

Teilhet. *Le Tillet*.

Teilhol. *Le Tiel*.

Teilhols. *L'Estillols, Estillols, Le Tiliol*.

Teilhols Soubras, Teilhols Soutras. *Estillols-Haut et Bas*.

Teillolz. *Estillols*.

Teilholz Soubres, Soustres. *Estillols-Haut et Bas*.

Teilhot. *Le Tiliol*.

Teilleit, Teillet. *Le Tillet*.

Teillolz. *Estillols*.

Teils. *Teilz, Le Teil*.

Teinouze. *Les Tensouses*.

- Teissières de Bouolier. *Teissières-les-Bouliès*.  
 Teissendré. *Tissendier*.  
 Teisset. *Veisset*.  
 Teisseynes. *La Trissière*.  
 Teissières les Boliens, Lesbouille, de Lebouhier, de l'Eboulter, del Esbolier, de Leyboulier. *Teissières-les-Bouliès*.  
 Teissierex de Cornet. *Teissières-de-Cornet*.  
 Teissonnières. *Villedieu*.  
 Teissonnyres. *Le Freyssinet*.  
 Teissonnières. *Tissonnières-Soubro et Soutro*.  
 Teissonmeyres. *Tissonnières*.  
 Teixières de Cornet. *Teissières-de-Cornet*.  
 Teixières de Leboulier. *Teissières-les-Bouliès*.  
 Tel. *La Bugé-du-Tel, Le Thel*.  
 Teli. *Le Teil, Le Thel*.  
 Telle. *Tellos*.  
 Tellet. *Le Tillet*.  
 T-lizac. *Telizat, Talizat*.  
 Telhol. *Le Teil*.  
 Teliore. *La Tolière*.  
 Telis. *Telit, Le Tillit*.  
 Tels. *Le Teil*.  
 Tempelz. *Tempez, Temples, Tempels*.  
 Tempil. *Le Moulin-la-Templ*.  
 Tempel. *Tempels*.  
 Tempérige. *Tempérige*.  
 Tensozca. *Les Tensouzes*.  
 Teoliere. *La Tolière*.  
 Terbiac, Terbiaco, Terbiacum. *Trébiac*.  
 Terien. *Tarrien*.  
 Termeingros. *Termengros*.  
 Ternapessada, Ternepessards. *Les Ternes-Pessades*.  
 Ternesngo. *Tourniac*.  
 Termez-en-Plamez, Ternis, Ternos. *Les Ternes*.  
 Teron. *Le Théron*.  
 Terondes de la Fageta, Fagita. *Le Tarand*.  
 Teronou. *Layronoux*.  
 Terrada, Terradde. *La Terrade*.  
 Terra Fraita, Terrafrayta. *Terre-Fraite*.  
 Terre Fraiete. *La Terre-Fraite*.  
 Terre Fraite. *La Terre-Fraite, La Terre-Fraite*.  
 Terre Frayte. *La Terre-Fraite, La Terre-Fraite*.  
 Terre Frayete. *La Terre-Fraite*.  
 Terreux. *Le Terran*.  
 Terrial. *Le Tourriol*.  
 Terriaux, Terrief. *La Terrisse*.  
 Terrien, Terriens. *Tarrien*.  
 Terrisf. *La Terrisse*.  
 Terrini (Villa). *Tarrieux*.  
 Terrond. *Le Turan*.  
 Terruil. *Le Tourriol*.  
 Tersac. *Toursac, Trepsat*.  
 Tersac. *Toursac*.  
 Tessac. *Trepsat*.  
 Tessandier. *Tissendier*.  
 Tossiers de Leboulis. *Teissières-les-Bouliès*.  
 Tessieyria. *Teissières-de-Cornet*.  
 Tessonéiras. *Tissonnières*.  
 Testaneyre, Teste Neyro. *La Teste-Neyre*.  
 Teuilles. *La Tialle*.  
 Teuillière. *La Tuilière*.  
 Tenla. *Le Sac-del-Téoulé, Le Moulinou*.  
 Teulada. *Le Teil, La Teulade*.  
 Teulayré. *Les Teuliers*.  
 Teule. *Le Teil, La Teull*.  
 Teule d'Apcher, d'Apchier. *La Tuil*.  
 Teuliras, Teuleras, Teuleyra, Teuillière. *La Tuilière*.  
 Teulhières. *Les Tuilières, La Tuilière*.  
 Teulière, Teulieres. *La Tuilière, Les Teulieres, Les Tuilières, La Tolière*.  
 Teulieura. *La Tuilière*.  
 Teulieyra. *Le Teil, La Tionde, La Tuilière*.  
 Texeria de Corneto. *Teissières-de-Cornet*.  
 Texiris de Levolier. *Teissières-les-Bouliès*.  
 Teyl. *Le Teil*.  
 Teylît. *Le Tillit*.  
 Teyllyet. *Le Tillet*.  
 Teymeric. *Launeyre*.  
 Teyssandré. *Tissendier*.  
 Teyssodon. *Tessodon*.  
 Teysseiras. *Teissière*.  
 Teyssellia. *Les Tuilières*.  
 Teyssendré. *Tissendier*.  
 Teysses. *Le Tissot*.  
 Teyssières. *La Veissière*.  
 Teyssières de Cornet, Cornetz. *Teissières-de-Cornet*.  
 Teyssières del Seholier, de Lesboullier. *Teissières-les-Bouliès*.  
 Teyssiéyras. *Teissières-de-Cornet*.  
 Teyssoneyras. *Tissonnières-Soubro et Soutro, Le Freyssinet, La Vergne*.  
 Teyssonicyres. *Tissonnières-Soubro et Soutro*.  
 Teyssoneyres, Teyssoneyras. *Le Villedieu*.  
 Thalazac, Thallisa, Thalezat, Thalisac, Thalissac. *Talizat*.  
 Thanauielle. *Tanavelle*.  
 Tharau. *Taran*.  
 Tharriens. *Tarrieux*.  
 Théale. *La Tialle*.  
 Thellat. *Le Tillit*.  
 Théolière, Théolière. *La Telière, Le Teyon, Le Théron*.  
 Théroud. *Le Turand*.  
 Therondels, Therondelz. *La Croix-des-Throndeles*.  
 Therriens. *Tarrien*.  
 Theula. *Le Mourinon*.  
 Theullière. *La Tuilière*.  
 Theysset. *Le Teisset*.  
 Thiazelos. *Chazelles*.  
 Thiesacum, Thiesat. *Thiézac*.  
 Thiculeras. *Les Tuilières*.  
 Thilbet, Thiliot, Thilit. *Le Tillit*.  
 Thiolière, Thiolière. *La Tuilière*.  
 Thiolière. *La Tolière*.  
 Thiolle. *La Tuile*.  
 Thiolles. *Le Prat-les-la-Toule*.  
 Thiolyère. *La Toule*.  
 Thioulé. *Le Sac-del-Timlé*.  
 Thionleyra. *Sobrana, Sotrana, La Toul-Sobrane et Sotrane*.  
 Thionleyre. *La Tolière, La Tuilière, Le Prat-de-la-Toule*.  
 Thionleyro, Thionlières. *La Tuilière*.  
 Thionlle. *La Thuille*.  
 Thionleyre. *La Tolière, La Tuilière*.  
 Thiviers. *Tiviers*.  
 Thoil. *La Saigne-des-Tels*.  
 Thola, Tholat. *Toulat*.  
 Tholosa, Tholouse, Tholouze. *Toungouse*.  
 Tholz. *Touls*.  
 Thorille, Thorille. *La Tourille*.  
 Thoro. *Thoron, Thouron*.  
 Thorn. *Le Puy-Sutra*.  
 Thoub. *Touls*.  
 Thoulouse, Thoulouze. *Toungouse*.  
 Thouly. *Touls*.  
 Thouly. *Touly*.  
 Thoulz. *Touls*.  
 Thuet. *Le Tuet*.  
 Thurlande. *Turlande*.  
 Thuylère. *La Tuilière*.  
 Thyolleyra. *Les Touleyres*.  
 Thyonleyre. *La Tuilière*.  
 Tiaulade. *Les Tuilières*.  
 Tiauleyre. *La Tuile*.  
 Tiazac, Tiazacum. *Thiézac*.  
 Tibiers. *Tiviers*.  
 Tidarnac, Tidarnat, Tidarnac. *Tidernat*.

Tidoine. <i>Le Baital.</i>	Topie. <i>La Tapie.</i>	Tournies. <i>Estournés.</i>
Tielhs. <i>Le Teisset.</i>	Tor. <i>Le Tord, La Tour, Le Pay-Soutro.</i>	Tournions. <i>Les Tournionnes.</i>
Tiels. <i>Les Tags.</i>	Toran. <i>Le Touran.</i>	Tournos. <i>Toungou.</i>
Tierade. <i>La Terrade.</i>	Torbac. <i>Trebiac.</i>	Tourré. <i>Le Toyre.</i>
Tieuia. <i>La Tioule, La Tuile.</i>	Torey. <i>Tourey.</i>	Tourrilhe. <i>Tourrilles, La Tourrille.</i>
Tieule. <i>La Tioule.</i>	Tords. <i>Les Ports.</i>	Tours. <i>Le Château-de-la-Tour.</i>
Tieule d'Apcher. <i>La Tuile.</i>	Toretoulou. <i>Tourtoulou.</i>	Toursayrie. <i>Tourseyrie, La Trouseyrie.</i>
Tieulère. <i>Le Teil.</i>	Torg. <i>Le Tord.</i>	Toursiac, Toursac. <i>Toursac.</i>
Tieulyra. <i>La Tieule, La Tuilière.</i>	Torilla, Torillie. <i>La Tourille.</i>	Toursson. <i>Toursou.</i>
Tieuhera. <i>La Tuilière.</i>	Torlie. <i>La Chourlie.</i>	Tourtollon, Tourtoulou. <i>Tourtoulou.</i>
Tieuleyra. <i>Le Teil.</i>	Torn. <i>Le Moulin-du-Tour, La Tour.</i>	Touyré. <i>Le Toyré.</i>
Tiézac. <i>Thiezac.</i>	Tornadres. <i>Tournadre.</i>	Toyre. <i>La Toyere.</i>
Tiët. <i>Le Tilt.</i>	Tornamira, Tornamire, Tornamyre, Tornammri, Tornemire, Tornemyre. <i>Tournamire.</i>	Trabades. <i>Travades.</i>
Tilzar. <i>Talzatz.</i>	Torniac. <i>Tourniac.</i>	Traigleizas. <i>Traiglaize.</i>
Tillet. <i>Le Tilt.</i>	Tornialz. <i>Les Estourniols.</i>	Tralh. <i>Astruhs.</i>
Tilyt. <i>Le Tillet.</i>	Torniels. <i>Las Tours.</i>	Traimon. <i>Traumont.</i>
Tindoyre. <i>La Tindoire.</i>	Tornonum, Tornum. <i>Tournes.</i>	Tramesières. <i>Les Tramisières.</i>
Tinria, Tineyra. <i>Thinières.</i>	Torraal. <i>Le Tourriol.</i>	Tramizat sur las Neyrolles. <i>Tramizat.</i>
Tincyre, Tineyres. <i>La Trayere.</i>	Torrâl. <i>Le Tourral.</i>	Trances, Trans, Transes. <i>Transés.</i>
Tioula. <i>La Tioule.</i>	Torre. <i>La Tour.</i>	<i>Transis.</i>
Tioulade. <i>La Toulade.</i>	Torrial. <i>Le Tourriol.</i>	Trantaine. <i>La Trantaine.</i>
Tiouler. <i>La Tioule.</i>	Torilhe, Torrilhes. <i>La Tourille.</i>	Tras-las-Coubes. <i>Trans-la-Combe.</i>
Tiouleyra Sobrana, Sotrana. <i>La Tioule-Soubrane, Soutranc.</i>	Torriol. <i>Le Tourriol.</i>	Trassaigne. <i>Traiglaize.</i>
Thiouleyra, Tiouleyre. <i>Le Prat-de-la-Tioule, La Tuilière.</i>	Tors. <i>Les Tours.</i>	Tratapel. <i>Trotapel.</i>
Tiouleyre. <i>La Tioule.</i>	Torsac. <i>Toursac.</i>	Traumon. <i>Traumont.</i>
Tioulière. <i>Les Teulères.</i>	Torsat. <i>Toursat.</i>	Travalia. <i>La Travadie.</i>
Tioulle. <i>La Tuile, Les Tuiles, Le Pay-de-la-Tioulle.</i>	Torsac. <i>Toursac.</i>	Travadissac, Travadisses. <i>La Travadisse.</i>
Tioulles. <i>La Tuile, La Tioule.</i>	Tort. <i>Le Tord.</i>	Travelgas, Travelghas, Travelges, Travelghas. <i>Traverghes.</i>
Tioulliere. <i>La Tuilière.</i>	Tortelo. <i>Tourtoulou.</i>	Traves, Travers. <i>Le Través.</i>
Tirondelz. <i>Tirondelle.</i>	Tortelhe. <i>Tortelille.</i>	Travessaing, Travessanh. <i>Traverssain.</i>
Tiron de Sauvage. <i>Le Theron.</i>	Tortolo. <i>Tourtoulou.</i>	Traymon. <i>Traumont.</i>
Tissandier, Tissandio. <i>Tissandier.</i>	Torum. <i>Le Touran.</i>	Trazacum. <i>Trizac.</i>
Tissières de Gournet, Tissieyra. <i>Teis-sières-de-Cornet.</i>	Toten. <i>Le Couten.</i>	Trebec, Trebiaco. <i>Trebiac.</i>
Tissonmeyres. <i>Villedieu.</i>	Touel, Thouels, Touhel. <i>La Saiguedes-Tels.</i>	Treecq. <i>Le Trech.</i>
Tissonnières. <i>Tissonnières-Soubro et Soutro.</i>	Toul. <i>Le Theil.</i>	Tredon. <i>Tredens.</i>
Tiverium, Tivier, Tivière. <i>Tiviers.</i>	Toula. <i>Touls.</i>	Tredor. <i>Le Sidour.</i>
Tizoute. <i>Chizolet.</i>	Toulauze. <i>Toungouse.</i>	Tréglaise. <i>Tregley, Traiglaize.</i>
Toifours. <i>L'Heer.</i>	Toule, Toule, Touilles. <i>Touls.</i>	Tréglou. <i>Le Trioulou.</i>
Tohalvoisat. <i>Talçat.</i>	Touls. <i>Touls.</i>	Tredhols. <i>Estilols.</i>
Toil. <i>La Saiguedes-Tels.</i>	Toumaric, Toumaric, Tounaril. <i>Toumaric.</i>	Treilz. <i>Les Estrets.</i>
Toilière. <i>La Tuilière.</i>	Tour. <i>Le Tourret-d'Almeyrac, La Tour-du-Pegret.</i>	Treissac, Treizac. <i>Trizac.</i>
Toire. <i>Le Toyre.</i>	Tourey. <i>Tourey.</i>	Trehs, Trehs. <i>Les Estrets.</i>
Tolinicus. <i>Tonnat.</i>	Tourde, Tourdes. <i>Entourde.</i>	Tredou. <i>Le Trioulou.</i>
Tollat (Vila). <i>Tollat.</i>	Tourelhe. <i>La Tourille.</i>	Tremisauv, Tremizau, Tremizaud, Tremizault, Tremizaulx, Tremizaux, Tremizonv. <i>Tremizeau.</i>
Toulouse. <i>Toungouse.</i>	Touriac. <i>Toursac.</i>	Tremoilhez. <i>Tremouille.</i>
Tolsac. <i>Toursac.</i>	Tourilles. <i>La Tourille.</i>	Tréuoille. <i>Tréuoille-Marchal.</i>
Tombaris. <i>Tombabis.</i>	Tourlande. <i>Tourlandes, Turlande.</i>	Tremoles. <i>La Tremolière.</i>
Tonari, Tonarie. <i>Toularie.</i>	Tournac. <i>Tournac.</i>	Tremolet. <i>Tremoulet, Tremouls.</i>
Tonat. <i>Tonnat.</i>	Tournadres. <i>Tournadre.</i>	Tremoletum, Tremoletz. <i>Tremouls.</i>
Tonelhs. <i>Les Touels.</i>	Tournamires. <i>Tournamire.</i>	Tremoleyra. <i>La Tremouillère, La Trémouillère.</i>
Toune. <i>Toune.</i>	Tournels. <i>L'Estournel, Las Tours.</i>	Tremoleyre, Tremoleyria. <i>La Tremouillère.</i>
Toumaric. <i>Toularie.</i>	Tournials. <i>Les Estourniols.</i>	Tremolhae. <i>Le Trémoult, Trémouille.</i>
Tous. <i>Le Tronc.</i>	Tournière. <i>La Tournière, Las Tours.</i>	

- Tremolhas. *Trémouille, Trémouilles.*  
 Trémollière. *La Trémoulière.*  
 Tremolles. *Trémouilles.*  
 Tremollieta. *Trémouille-Marchal.*  
 Tremolheyres. *Les Trémoulières.*  
 Tremolhas, Trémollière. *La Trémoulière.*  
 Tremolhines. *Trémoulines.*  
 Tremolia, Trémolie. *Trémouille-Marchal.*  
 Trémolière. *Les Mouteyres.*  
 Trémolières. *Trémouilles.*  
 Tremolheyras, Tremolheyra. *Les Trémoulières.*  
 Trémolheyre. *La Trémoulière.*  
 Tremolinas, Trémolines. *Trémoulines.*  
 Tremollet. *Trémouille-Marchal.*  
 Tremolles. *Trémoulière, Trémoulet, Trémouls, Trémouille.*  
 Trémollet. *Trémoulet, Trémouls.*  
 Trémolie. *La Trémoulière.*  
 Trémolière. *Les Trémouyres.*  
 Trémolines. *Tremolynes, Trémoulines.*  
 Trémollière. *La Trémoulière.*  
 Trémouhes. *Trémouille.*  
 Trémouil. *Trémouille-Marchal.*  
 Trémouille-Marchal. *Tremouilhes-Marchal, Trémouille-Marchal.*  
 Trémouilhes. *Trémouille.*  
 Trémoulay. *Trémoulet.*  
 Trémoules. *Trémouille.*  
 Trémoulet. *Tremoules.*  
 Trémouille, Trémouilles. *Trémouille, Trémouille.*  
 Trémoulière. *Les Trémouyres.*  
 Trémoulière. *La Trémoulière.*  
 Trémoulios. *Trémouille, Trémouilles.*  
 Trencada. *Le Salsanhar.*  
 Trencia. *Trencia, Tréniac.*  
 Trencolle. *Trégnols.*  
 Trenteine. *La Tarcentaine.*  
 Treolo. *Le Trioulou.*  
 Treondoli. *Le Taillabas.*  
 Treoulou. *Le Trioulou.*  
 Treps de la Jardiac. *Les Treps-de-la-Jardiac.*  
 Trescoch, Trescoilh. *Le Col-de-Gabre.*  
 Trescod, Trescoilh. *Les Trois-Cols.*  
 Trescoilh. *Le Col-de-Gabre.*  
 Trescol. *Le Col-de-Gabre, Les Trois-Cols.*  
 Trespeyres. *Les Trois-Pierres.*  
 Tres-Puech. *Les Trois-Puechs.*  
 Tressac. *Trepsat.*  
 Tresses de la Jardiac. *Les Treps-de-la-Jardiac.*  
 Treule. *Le Trioulou.*
- Treyre, Treyry. *La Trayère.*  
 Treuzac, Treuzéac. *Trizac.*  
 Treyglèze. *Trayglaise.*  
 Treymont, Treymion. *Tremont.*  
 Trézac. *Thézac, Trizac.*  
 Triadou. *Le Trioulou.*  
 Tribiac, Tribiach. *Trebiac.*  
 Tribulant. *Triboulant.*  
 Trièle. *Trièlle.*  
 Trieuf. *Le Trieu.*  
 Trioulou. *Le Trioulou.*  
 Trizeac. *Trizac.*  
 Trignac. *Tréniac.*  
 Trignoles. *Triguols.*  
 Trimoille, Trimouille. *Trémouille-Marchal.*  
 Tring. *Trin.*  
 Triniac. *Trebiac.*  
 Trinitas. *La Trinitat.*  
 Trins. *Trin.*  
 Triobris. *La Trayère.*  
 Triolo. *Triolou, Triolu, Trioulou, Le Trioulou.*  
 Trious. *Le Trieu.*  
 Trisacum, Trisatum, Trizacs. *Trizacum, Trizac.*  
 Trisagria. *La Trisagrie.*  
 Trobiae. *Trebiac.*  
 Trois-Verges. *Traverges.*  
 Tronche, Troncheis, Tronchès, Tronchis. *Tronchy.*  
 Tronz. *Tronq, Trons, Le Tronc.*  
 Troquesia. *La Trouquesie.*  
 Troire. *La Trayère.*  
 Tromellière. *La Trémoulière.*  
 Troscilber, Trosselher. *Trousselier.*  
 Trotepel. *Trotapel.*  
 Troubas, Troubat. *Cronbas.*  
 Troulada. *Le Til.*  
 Troulonges. *Bourlanges.*  
 Trouly. *Le Taboul.*  
 Troune, Tronq. *Le Tronc.*  
 Trouquesia. *La Trouquesie.*  
 Trousselier. *Toursillier.*  
 Troussellion. *Troussellier.*  
 Trouvat. *Cronbas.*  
 Troux. *Le Tronc.*  
 Troyre, Trueire, Trueyre, Trueyrec, Trueyrie, Truière, Truièyre. *La Trayère.*  
 Trulle. *Trièlle.*  
 Tranches. *La Tronche.*  
 Truzac. *Trizac.*  
 Tueghe. *Tahège.*  
 Tuilanda. *Turlande.*  
 Tuhero. *Tullière, La Tuillère.*  
 Turadou. *L'Oradour.*  
 Turgnac, Turgnac. *Tourniac.*
- Turlanda. *Turlande.*  
 Turnbac, Turnbacum. *Turnhat, Turnhases, Turniacus, Tourniac.*  
 Turpiacus. *Trebiac.*  
 Turquesia. *La Tourquesie.*  
 Turres. *Les Tours.*  
 Turris. *La Tour.*  
 Tyzac. *Thézac.*  
 Tyeule. *La Tioule.*  
 Tyeuleyra, Tyioulle. *La Tioule.*  
 Tyneyra. *Thinières.*  
 Tyssières de l'Éboulir. *Teissières-les-Bonliès.*  
 Tyssonnières. *Tissonnières-Sabro et Soutro.*  
 Tyverium, Tyviès. *Tuivers.*

## U

- Ubertia. *Laubertie.*  
 Ucasol. *Huquefont.*  
 Ucel, Ucellum. *Ussel.*  
 Uchaffol, Uchafol. *Le Chaffol.*  
 Uchafols, Uchefol, Uchofol. *Le Chafol.*  
 Ucofon. *Uquefon, Uquefos, Huquefont.*  
 Ugeol. *Ugèols.*  
 Ugeollet. *Uzolet.*  
 Ugeols. *Uzols.*  
 Ugeols Soabère. *Uzols-Haut.*  
 Ughol, Ugholes, Ugholz, Ugiols, Ugiolz. *Ugèols.*  
 Ugols. *Uzols.*  
 Ugols Sobeyra. *Uzols-Haut.*  
 Ugolz. *Ugeols, Uzols.*  
 Ugolz-lo-Soteyra. *Uzols-Bas.*  
 Ugon. *Le Lac-d'Hugot.*  
 Ugonias. *Les Aigouës.*  
 Ugot. *Le Lac-d'Hugot.*  
 Uilhet, Uilliet. *Lou Bos d'OEillet.*  
 Uiol, Uiols. *Uzols.*  
 Uiols Inferior. *Uols Soteyra, Uzols-Bas.*  
 Uiols Superior. *Uzols-Haut.*  
 Ujolllet. *Uzolet.*  
 Ulbac. *Lac.*  
 Ulhet, Ulhiet. *OEillet.*  
 Uliet. *Lou Bos d'OEillet.*  
 Ulliet. *OEillet.*  
 Ulmus. *L'Holm.*  
 Unizal. *Uzolet.*  
 Uols Soteyra. *Uzols-Bas.*  
 Urquets. *Les Harquets.*  
 Ursac. *Ursac.*  
 Urticidum(?). *Orecet.*  
 Uschafol. *Le Chafol.*  
 Uscladas. *Les Usclades.*  
 Usclade. *Lusclade.*

Uscladinas, Usciadines. *Esccladines*.  
 Usma. *Usme*.  
 Usmont. *Le Sue-de-Grossmont*.  
 Usques. *Les Hugues*.  
 Ussel. *L'Ude*.  
 Ussellum, Usset. *Ussel*.  
 Ussol. *Ussel, Uzols*.  
 Utas, Utes. *Les Hattes*.  
 Utgols. *Uzols*.  
 Uttes, Uttez. *Les Hattes*.  
 Uyol. *Uzols*.  
 Uyolet. *Uzolet*.

## V

Vabra, Vabrae, Vabre. *Vabres*.  
 Vabre. *Vabret*.  
 Vabrez. *Vabre*.  
 Vachas. *Les Bachas*.  
 Vache. *Le Bois-de-la-Biche*.  
 Vacheyra. *La Vachasse*.  
 Vachuer (El Lac). *Le Lac-Vacher*.  
 Vadailhae, Vadailtae, Vadalhaie, *Badaillac*.  
 Vadays. *Badaix*.  
 Vadde. *Veddes*.  
 Vadya. *Les Granges-de-Vadya*.  
 Vaécira. *Lavissière*.  
 Vaide. *Veddes*.  
 Vail. *Laval, Val*.  
 Vailli. *V. L.*  
 Vailhe. *La Beilhé*.  
 Vaïlh Honneste. *Fenières*.  
 Vailliergues. *Valliergues*.  
 Vaïls. *Val*.  
 Vaïneres. *Veyrières*.  
 Vaïsa. *La Vaysse*.  
 Vaïsardie. *La Bessardie*.  
 Vaïsa Soteïsa. *La Vaysse-Busse*.  
 Vaïse. *La Vaysse*.  
 Vaïseïre. *La Veissière*.  
 Vaïssa. *La Vaysse*.  
 Vaïssanet. *Lavissière*.  
 Vaïssas. *Les Vaysse*.  
 Vaïsse. *La Vaysse, Le Veyssot*.  
 Vaïsseïra, Vusseïras. *La Veissière, La Vaysière*.  
 Vaïssenot, Vaïssenetz. *Lavissière*.  
 Vaïsserotte. *La Bessardie*.  
 Vaïsses. *Besse*.  
 Vaïssot. *Veissot*.  
 Vaïssoyra. *La Veissière*.  
 Vaïssoyre. *La Vayssoire, Les Vayssoires*.  
 Vaïssôra. *La Veissière, La Vaysière*.  
 Vaïssôre. *Les Baïssières, La Veissière, La Vieire*.  
 Vaïssières. *La Veissière*.  
 Vaïssièvre. *Veissuet, La Vieire*.  
 Vaïzard. *Le Bayssat*.  
 Val. *Ayrols, Grand-Val, Laval, Vals*.  
 Valade. *La Balade*.  
 Valadour. *Le Balalour, Le Valadon*.  
 Valaignon. *L'Agnon, La Rivière du Val-Agnon*.  
 Valamaïson. *Valmaison*.  
 Valamiér. *Le Vaulmiér*.  
 Valan, Valance. *Valans*.  
 Valanhio, Valanhon. *L'Agnon*.  
 Valanion. *La Rivière du Val-Agnon*.  
 Valant. *Valans*.  
 Valantière, Valantinas. *Valantières*.  
 Valasar. *Valassard*.  
 Valat. *Le Balat*.  
 Valause. *Valence*.  
 Vala-Veilhe. *Mauville*.  
 Valbarie. *La Balbarie*.  
 Valb. *Le Vagal*.  
 Valcloïre. *Valclaire, Vaclaïr*.  
 Valdeysert, Valdezere. *Le Valdesert*.  
 Valgrium, Valgol. *Valujols*.  
 Valhien. *Villedieu*.  
 Valhiran. *Le Valeyran*.  
 Valeïras. *La Valérie*.  
 Valchias, Valelhes. *Valchies*.  
 Valmeson. *Valmaison*.  
 Valene. *Valans*.  
 Valenciinas. *Valentières*.  
 Valensa. *Valens*.  
 Valeroux. *Le Valeyran*.  
 Valésard. *Valassard*.  
 Valeta. *Valotte, La Valette, Valiettes*.  
 Valote. *Bureau*.  
 Valôtes. *Las Valettes*.  
 Valotia. *La Valette*.  
 Valotta. *La Valette*.  
 Valette, Vaillette. *Bureau*.  
 Valettes. *La Valette, Les Valettes*.  
 Valengges. *Valjoze, Valujols*.  
 Valengi, Valenghol, Valenghou, Valenghoul. *Valujols*.  
 Valengnon. *La Rivière du Val-Agnon*.  
 Valenjeol, Valenjot, Valeuze, Valenzol, Valéviol. *Valujols*.  
 Valeyra, Valeyran, Valeyram. *Le Valeyran*.  
 Valgairies. *La Vignayrie*.  
 Valgayrie, Valgayries. *La Balgairie*.  
 Valgeouse. *Valjoze*.  
 Valghouza, Valghouze. *Le Desiroux*.  
 Valghoze, Valgouze. *Valjoze*.  
 Valh. *Vals*.  
 Valhallas. *Banilles, Valhalls*.  
 Valhernes. *Valhernes*.  
 Valhets, Valhettes. *Valiettes*.  
 Valhuérol, Valhuégols. *Valujols*.  
 Vallat. *Le Vagal*.  
 Valhughol. *Valujols*.  
 Vallins. *Valans*.  
 Valliouze, Val Joyoso. *Valjoze*.  
 Vallade. *La Balade*.  
 Valladou. *Valadou*.  
 Vallaiège, Vallaiéhol. *Valujols*.  
 Vallaignon. *La Rivière du Val-Agnon*.  
 Vallaijol. *Valujols*.  
 Vallance. *Valens*.  
 Vallanchon. *La Rivière du Val-Agnon*.  
 Vallanhon. *L'Agnon*.  
 Vallans. *Valens*.  
 Vallassard. *Valassard*.  
 Vallause. *Valence*.  
 Vallaveilhe, Valavelhe, Vallavielle. *La Maille-Vielle*.  
 Valle Dieu. *Villedieu*.  
 Vallérol, Vallegiol, Vallegol, Vallegihol. *Valujols*.  
 Vallentines. *Valentières*.  
 Vallériae. *Las Valettes*.  
 Valles. *Leyraux*.  
 Vallesme. *Valence*.  
 Valleta. *Valotte, La Valette*.  
 Vallettas. *Valletie, Valettes, Las Valettes*.  
 Valléage, Vallérol, Vallérole, Vallérou, Valléughe, Valléughol, Valléugon, Valléugolz, Valléujol, Valléjou, Valléyrol. *Valujols*.  
 Valléville, Valléville, Vallévielle, Valle-Vieille, Valhevelhe, Vallévielle. *La Maille-Vielle*.  
 Valléveneria, Valle Veyriera. *Veyrières*.  
 Valléviol, Valléughol. *Valujols*.  
 Vallis. *Laval*.  
 Valliselara. *Vaclaïr*.  
 Vallis Honesta, Vallis Honesta. *Fenières*.  
 Vallis Jorosa. *Valjoze*.  
 Vallis Lœta. *La Valette*.  
 Vallis Lucida. *Vaclaïr*.  
 Vallis sive Vedeyras. *Val*.  
 Vallis Urseria. *Lavissière*.  
 Vallon. *Le Vallon*.  
 Vallous. *Valans*.  
 Valluces. *Valducs*.  
 Vallueghol, Vallujol, Valluviol, Valluziol. *Valujols*.  
 Valmerie, Valmeyrs, Valmiers. *Valmies, Valmiès, Le Lathivier*.  
 Valn. *Vals*.  
 Valogium, Valoiol, Valoiols, Valojol. *Valujols*.

- Valon. *Valans*.  
 Valorseyra. *Lore cres*.  
 Valonges. *Valajols*.  
 Valonghes. *Valjonze*.  
 Valratz. *Valrus*.  
 Valrus (Riparia). *La Chumalière*.  
 Valruz. *Valrus*.  
 Valruz (Riparia). *La Rhuc*.  
 Vals. *Iyvals, Leyvaux*.  
 Valselosa. *Le Puy-de-la-Belouse*.  
 Vals Desert. *Le Val-Desert*.  
 Valsençrie. *Vauzergues*.  
 Valuagiol, Valuoghoul, Valuegholl, Valueghoul, Valuegiol, Valuegium, Valuegols, Valueiol, *Labnejols*.  
 Valueires. *Varreyre-Bas et Haut*.  
 Valuejou, Valutgo. *Valujols*.  
 Valviae, Valriac. *Fabriat*.  
 Valz. *Ials*.  
 Valz (Rivus). *Barboutes*.  
 Valzouzes. *Valjonze*.  
 Vandeschas. *Vundesches*.  
 Vanelhes, Vanelles, Vanelhes, Vanelhes. *Vanilhes*.  
 Vanilles. *Banilles*.  
 Vaune. *Bauc*.  
 Vantolo. *Ventalon*.  
 Varadel. *Baradil*.  
 Varagadde. *Baragade*.  
 Varaigne, Varaignes. *Varagne*.  
 Varaneyriae. *La Vernière*.  
 Varanzae, Varanzacus. *Brauzac*.  
 Varbeyres. *Varreyre*.  
 Vardier. *Le Verdier*.  
 Varegon. *Varegiou*.  
 Vareille. *Vauredles*.  
 Vareillettes, Varelhettes, Vareliette. *Vareillettes*.  
 Varenas, Varène. *La Varenue*.  
 Varené Chabaud. *La Vergue-Chabaud*.  
 Varenes. *Varennes*.  
 Varières. *Veyrières*.  
 Variliettes. *Vareillettes*.  
 Varineyres. *Vernières*.  
 Varlantz, Varleetz, Varleitz, Varlez. *Varbois*.  
 Varlhettes, Varliettes. *Varcillett s.*  
 Varne. *La Vergue*.  
 Varnes, Varnet. *Le Vernet*.  
 Varneyras. *Vernières*.  
 Varneyre. *La Vernière*.  
 Varneyres. *Les Vernérous, Les Vernières*.  
 Varnheira. *La Vernière*.  
 Varnhette. *La Verniette*.  
 Varniera. *La Vernière*.  
 Varvaire. *Varreyre*.  
 Varveyras, Varveyres, Varvières. *Varreyre-Bas et Haut*.  
 Vascibière. *La Pierre-Taillade*.  
 Vasseyra. *Laveissière, La Besseyre*.  
 Vassière. *La Veyssière*.  
 Vassieyra, Vassieyras. *La Vaissière*.  
 Vassiveyre. *La Pierre-Taillade*.  
 Vassyne. *Serrialle*.  
 Vastria, Vastrie, Vastries. *Lavastric, La Vastre*.  
 Vastron. *Vézou*.  
 Vandange. *Boudange*.  
 Vaulheles. *Vaulcilles*.  
 Vaulhètes. *La Valette*.  
 Vaulmières, Vaulmiers, Vaulmiès, Vaulmioux. *Le Vaulmier*.  
 Vaulohades. *Les Vaulohades*.  
 Vaumier, Vaumioux. *Le Vaulmier*.  
 Vaur. *Laurar*.  
 Vaureh. *Vauvilles*.  
 Vaureille. *La Vauvaille*.  
 Vaureilles. *Vauvilles*.  
 Vaurelhas, Vaurelhes, Vaurelhas. *Vauvilles*.  
 Vanres. *La Vauver*.  
 Vaurete. *La Vaurette*.  
 Vaurets. *La Vauver*.  
 Vauroz. *Vauris*.  
 Vauges. *Vauris*.  
 Vauris. *Laurar, La Vauve, Le Veauve, Laurars*.  
 Vaurus. *Valrus*.  
 Vaux. *Vauris*.  
 Vauseire, Vauscères. *La Vausseyre*.  
 Vauviers. *Le Vaulmier*.  
 Vauzèle, Vauzelle. *Vauzelles*.  
 Vauzers. *Vuzors*.  
 Vavavron. *Le Vabyrou*.  
 Vavia. *Le Vex*.  
 Vayalet. *Vajalet*.  
 Vayenet. *Laveissinet*.  
 Vaycha. *La Boisse*.  
 Vaychia. *La Vaysse*.  
 Vaye. *Le Vajal*.  
 Vaynaguet. *Veyraguet*.  
 Vayneschas, Vayneschès. *Veynesches*.  
 Vayrac. *Veyrac*.  
 Vayrargues. *Virargues*.  
 Vayrines. *Veyrines*.  
 Vaysceyre. *La Veissière*.  
 Vaysenetz. *Laveissinet*.  
 Vaysheyras. *La Vaissière*.  
 Vayshière, Vaysieyra. *La Veyssière*.  
 Vayssa. *La Vaisse, La Vaysse*.  
 Vayssadas. *Le roc de la Bassade*.  
 Vayssairos. *La Bessaire, La Veissière*.  
 Vayssas. *Las Vaysses*.  
 Vayssa Soteyrana. *La Vaysse-Buse*.  
 Vayssonet. *Laveissinet*.  
 Vaysoria. *Laveissière*.  
 Vaysses. *Duissac*.  
 Vayssset Villa. *Veyssset*.  
 Vayssoyra. *La Vaissière, La Veyssière, La Voussière, La Voussieyre, La Besseyre, Le Moulu-de-Coutilles*.  
 Vayssia. *La Vaysse*.  
 Vayssias. *Les Vaysses*.  
 Vayssier Basse, Haute. *La Vaisière-Basse et Haute*.  
 Vayssière. *La Veissière*.  
 Vayssières. *Les Bessières, La Vaissière*.  
 Vaysseyra. *La Veissière, Las Bessières, La Veyssière*.  
 Vayssieyre. *La Veissière*.  
 Vayssyne. *Serrialle*.  
 Vaysyère. *La Vaysse*.  
 Vazeilhas, Vazelhas. *Vazille*.  
 Vazelles. *Le Cheyrel*.  
 Vaziaux. *Le Sac-des-Poujaux*.  
 Vealle. *La Vielle*.  
 Vearenges. *Bressauges*.  
 Veumbert. *Vaubert*.  
 Vehaudenche. *La Dolbadinche*.  
 Vehietum, Vehretum, Vehritensis vicaria. *Vebret*.  
 Veciacus (Villa). *Iezac*.  
 Vede. *Veddes-Soubro et Soutro*.  
 Vedeches. *Vedeche*.  
 Vederna. *Vedrin s.*  
 Vedeschat. *Vidchcs*.  
 Vedesches. *Vedeche*.  
 Vedoza. *Vendoze*.  
 Vedrenac, Vahrenacum, Vedrenat. *Vedernat*.  
 Vedrinas, Védriues. *Vedriues-Saint-Loup*.  
 Védriue. *La Bedriue*.  
 Védriues. *Védriue*.  
 Vedrinia. *La Bedriue*.  
 Vedrinum. *Vedriues*.  
 Vednonal. *Vedernat*.  
 Vefreou. *Berboz m.*  
 Végauria. *Lavigerie, La Vigerie*.  
 Végayral. *Le Vigerat*.  
 Vegeria, Végeyra. *Lavigerie*.  
 Végié. *Le Vigier*.  
 Veicenet. *Laveissinet*.  
 Veil. *Laval*.  
 Veilhan. *Villan*.  
 Veilhe. *La Bellé*.  
 Veilhères. *Velleres*.  
 Veille-Spesse, Veillespeze. *Vieillespesse*.  
 Veilhe-Vie. *Vieillerie*.  
 Veillie. *La Villa*.

Cantal.

- Vieille. *Veillat*.  
 Vieille-Spèce. *Vieillespèce*.  
 Veinagues. *Beinaguet*.  
 Veinaguet. *Beynaguet*.  
 Veire. *Vée*.  
 Veirgnols. *Verniols*.  
 Veirières. *La Veirière, Veirières*.  
 Veyrieyras rivus. *Veyrières*.  
 Veisanet. *Laveissenet*.  
 Veisoiras. *La Veissière*.  
 Veisicamps. *Viescamp*.  
 Veissaire. *Laveissière*.  
 Veissanet. *Laveissenet*.  
 Veisseiras. *La Besseire, Les Besseyres*.  
 Vessière. *La Veyssière*.  
 Veiss-notum. *Laveissenet*.  
 Veisseyra, Veisseyre. *Laveissière, La Veyssière*.  
 Veissiera, Veissiere, Veissieyres. *La Veyssière, La Vaissière, La Veissyre, La Vièrre*.  
 Veissonnet. *Laveissenet*.  
 Veissyeyra. *La Griffon*.  
 Vel. *Fal*.  
 Velga. *Velzie*.  
 Velglepasse. *Vieillespèce*.  
 Velhae, Velhaeum. *Belliac*.  
 Velhaespessa. *Vieillespèce*.  
 Velhan. *Veillan*.  
 Velho-pesse. *Vieillespèce*.  
 Velhofon. *Vieillefont*.  
 Velhaespessa, Velle-Espesse. *Vieillespèce*.  
 Vellefont, Vellefont. *Vieillefont*.  
 Velliac. *Belliac*.  
 Vellefont. *Vieillefont*.  
 Vellepesse, Vellispece. *Vieillespèce*.  
 Velloneyras, Veloneyras. *Vellonnière*.  
 Velounye. *La Bellonie*.  
 Veloza. *Le Puy-de-la-Belouze*.  
 Velquiret. *Le Belguiral*.  
 Velsie. *Velzie*.  
 Velvieires. *Veyrières*.  
 Venac. *Bonne*.  
 Venaulx. *Avenaux*.  
 Venda. *Vendes*.  
 Vendéze. *Le Colzar*.  
 Vendo. *Vendes*.  
 Vendogres. *Vendogre*.  
 Veneshes. *Bensche*.  
 Veneyrie. *La Venerie*.  
 Venneige. *Beynages*.  
 Vensac. *Venzac*.  
 Venson, rivus. *L'Estrade*.  
 Ventach. *Ventar*.  
 Ventarol, Ventarolz, Ventacouly. *Ventacou*.  
 Ventador. *Le Valadour*.  
 Ventadour. *Le Chabrilac*.  
 Ventailhae. *Ventalhae*.  
 Ventalillacus rivus. *Ventalillac*.  
 Ventalillacum. *Ventalillac*.  
 Ventaleon. *Ventelon*.  
 Ventalh. *Ventar*.  
 Ventalhae. *Ventalhae*.  
 Ventalhaeus rivus. *Ventalhae*.  
 Ventalhaeum, Ventalhae. *Ventalhae*.  
 Ventalon. *Ventelon*.  
 Ventalour. *Ventello, Ventellon, Ventellou, Ventelon, Ventalon*.  
 Venterols. *Ventacou*.  
 Ventoux. *Le Ventour*.  
 Ventenyol, Venteviol. *Ventuejoul*.  
 Ventholon. *Ventalon*.  
 Ventolo. *Ventalon, Ventalon, Ventolon*.  
 Ventolou. *Ventelon*.  
 Ventos, Venton. *Le Ventour*.  
 Ventoulou. *Ventalon, Ventalon*.  
 Ventous. *Le Ventour*.  
 Ventueghol, Ventuegol. *Ventuejoul*.  
 Venzon aqua. *L'Estrade*.  
 Veon Beon. *Le Bou-Vent*.  
 Veou. *Le Vern*.  
 Ver. *Le Vern, Le Vert*.  
 Verac, Veracum. *Veyrac*.  
 Verhesen. *Verbezot, Belbezot*.  
 Verheyres. *Varreyre*.  
 Verchailles. *Les Bréchalles*.  
 Verchalla. *La Verchalle*.  
 Vercoyra. *Mercaur, Vercocyre*.  
 Vercueyra, Vercuiera, Vercuieyras. *Vercocyre*.  
 Verda. *La Verde*.  
 Verdiz. *Le Verdier*.  
 Verdryue. *Vedriues-Saint-Loup*.  
 Verdye. *Le Verdier*.  
 Vere. *Le Vert*.  
 Vêreme. *Veresme*.  
 Vereyras. *Veyrières*.  
 Verg. *Le Vern*.  
 Vergenie. *La Bergonie*.  
 Vergeonze. *Valjouze*.  
 Verghe. *La Vergue*.  
 Verghe-Nègre. *La Vergue-Nègre*.  
 Verghouse. *Valjouze*.  
 Vergna. *La Vergue*.  
 Vergnachaban. *La Vergue-Chaband*.  
 Vergnas. *Le Vern*.  
 Vergne. *Les Vergnes*.  
 Vergne-Nègre. *La Vergue-Nègre*.  
 Vergne Petite. *La Vergue-Petite*.  
 Vergnes. *La Vergue*.  
 Vergnette. *La Vernette*.  
 Vergnhe. *La Vergue, Les Vergnes*.  
 Vergnies. *Les Vergnes*.  
 Vergniolles. *Verniôlles*.  
 Vergnholles. *Verguoles*.  
 Vergnhols, Vergnholz. *Verniols*.  
 Vergnholes. *Verguoles*.  
 Vergnolles. *Verniôlles*.  
 Vergnols. *Verniols*.  
 Vergonie. *La Bergonie*.  
 Vergorie. *La Burgaire*.  
 Verhm. *Le Vern*.  
 Verieras Villa. *Veyrières*.  
 Veriere. *Verierre, La Veyrière*.  
 Verrières. *Le Verdier*.  
 Verime. *Veresme*.  
 Verina. *Vernières*.  
 Verlae. *Verhae*.  
 Verlholles. *Verniolles*.  
 Verliac, Verliacum. *Verliac-le-Jeune*.  
 Verliago. *Verliac*.  
 Verlihae, Verliac. *Verliac-le-Jeune*.  
 Verllae-lou-Viel, Verllae-lou-Viol. *Verllae-le-Vieus*.  
 Vermarie. *La Vermerie*.  
 Vermeghe. *Vermegie, Verméjo*.  
 Vermenoza, Vermenouze. *Vermenouse*.  
 Vermoghe. *Verméjo*.  
 Vern. *Le Vert*.  
 Verna. *Les Quatre-Chemins-du-Vert, La Vergue*.  
 Vernac. *Benac*.  
 Vernasol. *Vernassal*.  
 Vernaulx. *Le Vernet*.  
 Verne. *Varre, La Vergue-Chaband*.  
 Vernegeolz. *Vernuejoul*.  
 Verneire. *Les Vernières*.  
 Verneirettes. *La Vernette*.  
 Verneirulle, Verneirulle. *Vernuejoul*.  
 Vernetum. *Le Vernet*.  
 Verneughole. *Vernuejoul*.  
 Verneuzol. *Vernuejols*.  
 Verneyres. *Les Verniers*.  
 Verneyrum. *Vernières*.  
 Vernh. *La Vergue*.  
 Vernha. *La Vergue, La Vergue-Nègre, La Vergnière, Les Vergnes*.  
 Vernhalblanque, Vernha Blaque, Vernhe Blaque. *V. blanche, Vergnie-blanche, La Vergue-Blanche*.  
 Vernhae. *Vernhae*.  
 Vernhadel. *Verguadel*.  
 Vernhas. *La Vergue, Vergnes, Les Vergnes*.  
 Vernhe. *La Vergue, Les Vergnes*.  
 Vernhe-Nègre, Vernhenoigre. *La Vergue-Nègre*.  
 Vernhère. *La Vernière*.  
 Vernhes. *Le Bernis, Les Vergnes, Le Vern*.  
 Vernhète. *La Vernette*.  
 Vernhia. *La Vergue, La Vergue-Haute*.

- Vernhiadel. *Vergnadol.*  
 Vernhie. *La Vergne, La Vernhe.*  
 Vernhiouégre. *La Vergne-Nègre.*  
 Vernhiésia. *La Vergnière.*  
 Vernhieyra. *La Vergnière.*  
 Vernhiolles. *Vergnolles.*  
 Vernihol. Verniholas. Verniholles. *Verniolles.*  
 Verniholia. *La Vernolie.*  
 Vernihollae. *Verniolles.*  
 Vernihols. Vernihollas. Verniolles. *Verniolles.*  
 Verniholia. *La Vernolie.*  
 Vernihollae. *Verniolles.*  
 Vernihols. Verniholz. *Vergnols, Verniols, Vernols.*  
 Vernihuzia. *La Vergnière.*  
 Verniacum. *Narnhae.*  
 Verniadél. *Vergnadél.*  
 Vernianagra. *La Vergne-Nègre.*  
 Vernie. *La Vergne, La Vergne-Chaubaud, La Vergnière, Verniers, Les Vernières.*  
 Vernies. *Les Vernacs.*  
 Verniète. *La Vernette.*  
 Verniette. *La Vernette.*  
 Verniette Vieille. *La Vernette-Vieille.*  
 Vernieyra. *La Vergnière.*  
 Verniha Negra. *La Vergne-Nègre.*  
 Vernihe. Vernihia. *La Vergne-Haute.*  
 Verniholas. Vernihols. *Verniols.*  
 Verniholas. *Verniolles.*  
 Verniholes. *Vergnolles.*  
 Verniholles. *Verniolles.*  
 Vernineyres. *Les Vernières.*  
 Verninez. Verninum. *Vernines.*  
 Verniol. *Vergnols.*  
 Verniolas. *Verniols.*  
 Verniolz. *Verniolles, Verniols.*  
 Vernis. *Le Bernis.*  
 Vernitte. *La Vernette.*  
 Vernogoul. *Vernuejoul.*  
 Vernolz. Vernompe. Vernomps. Verno. Vernop. Vernops. Vernos. Vernots. *Vernols.*  
 Vernoulhes. *Vernuejoul.*  
 Vernox. *Vernols.*  
 Vernoyes. Vernoyt. *Vernoye.*  
 Vernuégèols. Vernuéghol. Vernuéghou. Vernuéghouls. Vernuégiou. Vernuégol. Vernuégoul. Vernuéjou. *Vernuejoul.*  
 Vernuéyols. *Vernuejol.*  
 Vernueziol. *Vernuejoul.*  
 Vernugol. *Vernuejol.*  
 Vernussol. *Vernussal.*  
 Vernye. *La Vergne.*  
 Vernyeyre. *La Vergnière.*  
 Vernyha. *La Vergne.*  
 Vernynes. *Vernines.*  
 Vernys. *Le Bernis, Le Veruet.*  
 Verone aqua. *La Veronne.*  
 Veroneyres. *Felounière.*  
 Verquantueyra. *Bercantières.*  
 Verrière. *La Veyrie, La Veyrière.*  
 Versagol. *Bersagol.*  
 Vert. *Les Quatre-Cheminés-du-Vert.*  
 Vervieyras. *Veyrières.*  
 Verynet. *Laveissenet.*  
 Vesa. *Veze.*  
 Vessacum. Vesacl. *Vézac.*  
 Vesc. *Vèze.*  
 Vescamps. *Viescamps.*  
 Vesseyras. *La Veissière-Haute.*  
 Vescirolles. *Bessyrolles.*  
 Vescilum. *Vezeils.*  
 Vesyre. *La Bessaire.*  
 Veshes. *Vezeils.*  
 Vessairète. Vesserete. Vesserette. *La Besserette.*  
 Vesseyre. *La Bessaire, Laveissière.*  
 Vessyron. Vesseyrours. *Bareyroa.*  
 Vessi. *La Besse.*  
 Vessie. *Vèzie.*  
 Vessieire. Vessiere. *La Veissière, La Veysière.*  
 Vessiers. *La Bessaire, Les Besseyres.*  
 Vestria. Vestrie. *Lavastric.*  
 Vezat. *Veze.*  
 Veteribus Campis (De). *La Capelle-Viescamp.*  
 Veterispissa. Veterispissae. Veterispisso. *Viellspesse.*  
 Veteri Via. Veterisvia. *Vieillevie.*  
 Veynazes. *Le Veinazès.*  
 Veygieyre. *La Vigerie.*  
 Veynagues. Veynaguet. *Beynaguet.*  
 Vex. *Le Bec.*  
 Veynasesz. Veynazes. *Le Veinazès.*  
 Veyneschas. *Veynesches.*  
 Veyraeum. *Veyrac.*  
 Veyraguetas. *Veyraguet.*  
 Veyraignes. Veyrargas. Veyrargis. *Veyrargues. Virargues.*  
 Veyrat. *La Neyrat.*  
 Veyreyre. Veyreyres. *Veyrières.*  
 Veyria. *La Borie, La Borie-de-Camet, La Veyre.*  
 Veyriacum. *Veyrac.*  
 Veyrieirs. Veyrierres. Veyrieyses. *Veyrieyras. Veyrières.*  
 Veyrina. Veyrinas. Veyrine. Veyrinie. *Veyrines.*  
 Veyrouneyres. *Felounière.*  
 Veyrs. *Le Vern.*  
 Veyz. *Vère.*  
 Veysanet. *Laveissenet.*  
 Veysaire. *La Veissaire, La Veissière.*  
 Veysenet. *Laveissenet.*  
 Veysieyre. *La Veissaire.*  
 Veysiane. Veysyria. *Laveissière.*  
 Veysseyre. *Laveissière.*  
 Veysse. *La Vaysse.*  
 Veyssemet. *Laveissenet.*  
 Veysseria. Veysseyra. *Laveissière.*  
 Veysseyre. *La Bessaire, Laveissière, La Veissaire, La Veissière.*  
 Veyssier. *La Veissier.*  
 Veysstera. *La Veissière, La Veysière.*  
 Veyssière. *Laveissière, La Vaysière, La Veissière, La Vièrie.*  
 Veysseyre. *La Veissière.*  
 Zeza. *Veze.*  
 Zezac Soubre. Zezac Superius. *Zezac-Haut.*  
 Zezaeum. *Vézac.*  
 Zezam. Zezanc. *Le Bois-de-Bézons.*  
 Zezat. *Veze.*  
 Zezat Soubro. *Zezac-Haut.*  
 Zezail. *Vezeils.*  
 Zezoire. *La Bessaire.*  
 Zezel. Zezeli. Zezels. Zezelz. *Vezeils.*  
 Zezenchat. *Bezenchat.*  
 Zezenté. *Bonzentes.*  
 Zezère. *La Bessaire.*  
 Zezers. *Lucers.*  
 Zezinas. Zezinon. Zezimes. *Vézimes.*  
 Zezole. *Vézol, Vézols.*  
 Zezolles (Les Roches de). *Le Puy-de-Vézol, Vézols.*  
 Zezouneires. *Felounière.*  
 Zezollet. Zezoulet. Zezoulez. Zezoulet. *Vézollet.*  
 Vi. *Vie.*  
 Viadouze. *Viadouze.*  
 Viaisse. *Vieisse.*  
 Vial. *La Vialé, La Vialle.*  
 Viala. *Vialar, Vialle, Les Vieilles.*  
 Vialacques. *Viallaques.*  
 Vialadien. *Villedieu.*  
 Vialagues. *Viallaques.*  
 Vialain. *Le Vialenc.*  
 Vialan. *Le Violent.*  
 Vialane. *Le Couffins.*  
 Vialaques. *Viallaques.*  
 Vialar. *Le Viala, Les Vieilles, Le Vialard, Le Viallard, Le Violet.*  
 Vialario. *Le Vialard.*  
 Vialarnhous. Vialarnous. *Vialarnoux.*  
 Vialars. *Le Viallard.*  
 Vialas. *Le Viala.*  
 Vialasart. *Valassard.*  
 Vialat. *La Vialle.*



Vialaveilha, Vialavelha. <i>La Mallo-Vicille.</i>	Vidala. <i>La Vidal.</i>	Vieudé. <i>La Biaude.</i>
Vialavelha. <i>L'Aude.</i>	Vidalenchas. <i>La Vidalenche.</i>	Vieural-, Vieuralz, Vieurans, Vieuroux. <i>Viauraur.</i>
Vialo. <i>La Vialle.</i>	Vidalhacum. <i>La Vidalie.</i>	Vieux Champs. <i>Viescamp.</i>
Vialeine. <i>Vial'ne.</i>	Vidalhanche. <i>La Vidalinche.</i>	Vieylol. <i>Le Vignal.</i>
Viale Male. <i>La Fargues.</i>	Vidalhe. <i>La Vidalie.</i>	Viesses. <i>Vièsse.</i>
Vialen. <i>Le Vialard.</i>	Vidalhie, Vidalia. <i>La Vidali.</i>	Viga. <i>La Vige.</i>
Vialene. <i>Vial'ng.</i>	Vidaline. <i>La Vidalenche.</i>	Vigairia. <i>La Vigairi.</i>
Vialènes. <i>La Vialene.</i>	Vidalio. <i>La Vidali.</i>	Vigan, Vignano, Viganum. <i>Le Vignan.</i>
Vialenq. <i>Le Confins.</i>	Vidallene, Vidallenche. <i>La Vidalenche.</i>	Viganus superior, Viga Sohra. <i>Le Vigean-Soubro.</i>
Violeta, Violete. <i>La Violette.</i>	Vidallia. <i>La Vidalie.</i>	Viga Sotra. <i>Le Vigean-Soutro.</i>
Vialh. <i>La Vialle.</i>	Vidat. <i>Vidal.</i>	Vigayns, Vige-la-Gleize, Vigem. <i>Le Vigeau.</i>
Vialhar no. <i>Vialarnour.</i>	Vidaynehe. <i>La Vidalenche.</i>	Vigayrias de Cavanae. <i>La Viguerie-de-Cavanae.</i>
Vialevielle. <i>La Vialle-Vicille.</i>	Viddiosa. <i>Virous-s.</i>	Vigayrias de Vitrac. <i>La Viguerie-de-Vitrac.</i>
Vialla. <i>Le Viala.</i>	Vidèches. <i>Védèche.</i>	Vigayrie. <i>La Vigairie, La Vigerie, La Viguerie.</i>
Viallac. <i>Le Viillard.</i>	Videsches. <i>Védèche.</i>	Vigeira. <i>Lavigerie.</i>
Viallachales. <i>Vialle-Chalet.</i>	Vidicosa. <i>Virous-s.</i>	Vigem Sobre. <i>Le Vigean-Soubro.</i>
Viallaques, Viallaques. <i>Viallaques.</i>	Vidoiques. <i>La Vidalinche.</i>	Vigère. <i>La Viguerie.</i>
Viallais. <i>Le Vialard.</i>	Vidrinns, Vidrines. <i>Vedrinnes.</i>	Vigerie. <i>Lavigerie.</i>
Viallal. <i>Le Viillard.</i>	Vidrins lou Viel. <i>Vedrinnes-le-Vieut.</i>	Vigen, Vigen le Grand. <i>Le Vigean.</i>
Viallar, Viillard, Viillars. <i>Le Vialard.</i>	Vidrynes. <i>Vedrinnes.</i>	Vigen Sohra. <i>Le Vigeau-Soubro.</i>
Viallaveilha. <i>L'Inde.</i>	Vieaultraux. <i>Viauraur.</i>	Vigen Sotra, Vigen Soutre. <i>Le Vigean-Soutro.</i>
Vialle. <i>La Viale, La Vieille, Les Vieilles.</i>	Vie des Morts, Vie des Mortz. <i>Les Plaines.</i>	Vige Sobre. <i>Le Vigean-Soubro.</i>
Viallechaletz, Viallechalles, Vialle-Chales. <i>La Vialle-Chalet.</i>	Viegal. <i>Le Brégal.</i>	Vigère. <i>La Viguerie.</i>
Vialle du Pouch-Grand. <i>La Vialle-du-Puy-du-Pouch.</i>	Vieilhevie. <i>Vieillevi.</i>	Vigeyrie. <i>Lavigerie.</i>
Vialle-Morte. <i>La Fargues.</i>	Vieillespeze. <i>Vieillespess.</i>	Vigeyrie. <i>Lavigerie.</i>
Vialles. <i>Les Vieilles.</i>	Vielard. <i>Le Vialard.</i>	Vighean. <i>Le Vigean.</i>
Viallet. <i>Le Vialot.</i>	Vielevie. <i>Vieillerie.</i>	Vigheant, Vighen, Vighuan. <i>Le Vigean.</i>
Vialloevilhe. <i>La Mallo-Vicille, Mauvicille.</i>	Vielhafon. <i>Vieilfont.</i>	Vigias. <i>Le Vigier.</i>
Viallevie. <i>Vieillevie.</i>	Vielhas. <i>Le Suc-des-Vieilles.</i>	Vigier. <i>La Vige.</i>
Vialle Vieille, Vialle Vielhe. <i>La Mallo-Vicille.</i>	Vielhavia, Vielhavia, Vielhavya. <i>Vieillerie.</i>	Vignal. <i>Le Vialard.</i>
Vialharbons. <i>Vialarnour.</i>	Vielhe-Espesse. <i>Vieillespess.</i>	Vignals. <i>Le Vignal.</i>
Viallou. <i>Boudieu.</i>	Vieilhemorte. <i>Vilmort.</i>	Vignhe. <i>La Vigne.</i>
Vials. <i>La Vialle.</i>	Vielhes. <i>Le Suc-des-Vieilles.</i>	Vighean. <i>Le Vigean.</i>
Viaquinria. <i>La Pinguerie.</i>	Vielhespelle, Vielhespess, Vielhespesses. <i>Vieillespess.</i>	Vigier. <i>Le Vige.</i>
Viarnous. <i>Vialarnour.</i>	Vielhevie, Vielhiavia, Vielhievie. <i>Vieillerie.</i>	Vignol. <i>Le Vignol.</i>
Viarouze. <i>Viarouge.</i>	Vielhil. <i>Le Vieilh.</i>	Vignols. <i>Le Vignol.</i>
Vianlet. <i>Volet.</i>	Vielhmuria. <i>Vielmur.</i>	Vignhe. <i>La Vigne.</i>
Viaurauls, Vianraudy, Viaurauts, Vianrault, Viaurautz, Viauroux, Viautroux. <i>Vouraur.</i>	Vielhquesac, Vielhquesac. <i>Viel-Quezac.</i>	Vignia. <i>Le Vignol.</i>
Viayat. <i>Le Viaga.</i>	Vielhs-Camps. <i>La Capelle-Viescamp.</i>	Vignie. <i>Vigniba. La Vigne.</i>
Viayrie. <i>La Vigayrie.</i>	Vielivie. <i>Vieillerie.</i>	Vignon. <i>Vignon.</i>
Viboiezac, Viboizat, Vibresac, Vibrezot. <i>Vibrzac.</i>	Vieillaine. <i>La Vial'ne.</i>	Vignionat, Vignionet, Vignionnet. <i>Vignonnet.</i>
Viearia. <i>La Vieairie.</i>	Vielle. <i>La Vieille, Les Vieilles.</i>	Vigno. <i>La Vigne.</i>
Vieensis ballivia. <i>Vie-sur-Cère.</i>	Vieillène. <i>La Vieil'ne.</i>	Vigo. <i>La Vige, Le Vigier, Le Vign.</i>
Vielhouse. <i>Virous-s.</i>	Viellespess, Vieillespeize, Vieillespess. <i>Vieillespess.</i>	Vigot, Vigot. <i>Le Vigno.</i>
Vieq, Viens. <i>Vie-sur-Cère.</i>	Viellevia, Viellevie, Vielhiaria, Vielhievie. <i>Vieillerie.</i>	Vigoro, Vigorone, Vigoros, Vigoroux. <i>Vigouron.</i>
Viesosas, Viesozas. <i>Virous-s.</i>	Vieilpièce. <i>Vieillespess.</i>	Vigoureux. <i>Viauraur.</i>
Vieze. <i>Vèze.</i>	Vieilvie. <i>Vielvie, Vielvien. Vieillevi.</i>	Vigouronz, Vigourous de Souz Martin. <i>Vigouron.</i>
Vidalanche. <i>La Vidalenche.</i>	Viermur. <i>Vielmur.</i>	Viguairie, Viguayrie. <i>Le Viguayrie.</i>
Vidalhe. <i>La Vidalie.</i>	Vies. <i>Les Vias.</i>	Vigaut. <i>Le Vigeau.</i>
Vidaillé. <i>La Vidalle.</i>	Viesagol. <i>Bersagol.</i>	
	Viescamps, Viescamps, Viescans. <i>Viescamp.</i>	

- Viguerie. *La Vigairie, La Vigerie.*  
 Vigneyrie. *Lavigerie, La Vigairie, La Vigayrie.*  
 Vignia. *La Vigerie.*  
 Vignier. *Le Vigier.*  
 Vignionet, Vignionnet. *Vignunnet.*  
 Vigoroux. *Vigouroux.*  
 Vijan. *Le Vigeau.*  
 Vila. *Villas.*  
 Viladien. *Villedien.*  
 Vilanova. *Villeuvre.*  
 Viledien. *Villedien.*  
 Vilgat, Vilgeac. *Bilgèac.*  
 Villargues, Villargues. *Villargucs.*  
 Villere. *Veillères.*  
 Villères. *Bellères, Billières.*  
 Villiers. *Billières.*  
 Villieyres. *Bellères, Billières.*  
 Villivie. *Vieillerie.*  
 Villa. *La Villaume, Villas.*  
 Villa Dei, Villadien, Villadiou. *Villedien.*  
 Village du Boix, du Loix. *Le Village-des-Bois.*  
 Villa Nefa. *Nouvielle.*  
 Villas, Villats. *Villet.*  
 Villa Vieilha. *La Malle-Vieille.*  
 Villeda. *Villedé.*  
 Villediou. *Villedien.*  
 Ville-Mur. *Viel-Mur.*  
 Villène. *La Viatène.*  
 Ville Neuve, Ville Nove. *Villeueue.*  
 Villevie. *Vieillerie.*  
 Ville Veihie. *La Malle-Vuille.*  
 Ville Veilhe. *La Ville-Vieille, La Malle-Vieille.*  
 Villevelhe. *Villevelhe.*  
 Ville Vieille. *La Ville-Vieille, La Malle-Vieille.*  
 Villevielle. *L'Aude.*  
 Villières. *Bellères, Veillères.*  
 Villievie. *Vieillerie.*  
 Vimbertia. *L'Imbertie.*  
 Vimenès. *Vimeret.*  
 Vinad. *La Venad.*  
 Vinalla. *La Viala.*  
 Vinant. *Le Vigeau.*  
 Vinas. *Le Vignal.*  
 Vinbiaux. *Le Vimbiau.*  
 Vinha. *La Vigne.*  
 Vinha da Carbonat. *La Vigne-de-Carbonat.*  
 Vinhal. *Le Vignal, Vinial.*  
 Vinhals. *Le Bois-de-Binial, Le Vignat.*  
 Vinhau. *Le Vinial.*
- Vinhe. *La Vigne.*  
 Vinhal. *Le Vinial, Le Vignal.*  
 Vinhie. *La Vigne.*  
 Vinho. *Vignou.*  
 Vinhoneet, Vinhonet, Vinionnet, Vinonnet. *Vignunnet.*  
 Vinial. *Le Vignal.*  
 Vinissac, Vinsahac, Vinsac. *Vinsac.*  
 Violo. *La Vialé.*  
 Violet. *Violt.*  
 Violle. *Violt.*  
 Vielles. *Les Vieilles.*  
 Viemon. *Viramont.*  
 Vioralz, Viorals, Vioranly, Vioraux. *Viauran.*  
 Vioulet. *Violt.*  
 Vioural, Viourans, Vioureux, Viouronlz. *Viauran.*  
 Viözet. *Vizet.*  
 Virargas, Virergues. *Virargucs.*  
 Visade. *Les Roches-de-la-Bisade.*  
 Visels. *Vézels.*  
 Vîshère. *La Veissière.*  
 Visle. *Vire.*  
 Vissière. *La Veissière, La Vegsière.*  
 Vissieyre. *Les Bessières.*  
 Visouze, Vissonzes. *Vicouzes.*  
 Vitarelle. *La Bitarelle.*  
 Viresac. *Vibrezac.*  
 Vixcouzes. *Vicouzes.*  
 Vixie. *Vezie, Vire.*  
 Vixoses, Vixoses, Vixousses, Vixozes. *Vicouzes.*  
 Vixte. *La Viste.*  
 Viz. *Vir.*  
 Vizalort. *Vicabort.*  
 Vizouges. *Vicouzes.*  
 Voalz. *Le Fayal.*  
 Vocamp. *Le Volcamp.*  
 Voisanet. *Lavissinet.*  
 Voissolle, Voissalle. *La Boissolle.*  
 Volan. *Boulan.*  
 Volère. *Vaulair.*  
 Volérac. *Voleyrac.*  
 Volinghat. *Bouzejat.*  
 Volpiheyra. *La Volpillière.*  
 Volpilhera. *L'Oupelheyre, La Volpillière.*  
 Volpilheyra. *La Volpillière.*  
 Volpilheyro. *L'Oupelheyre.*  
 Volpilhieyra. *La Volpillière.*  
 Volpillheira. *La Volpillière.*  
 Volpiliae. *Volpilhae.*  
 Volte de Tourtoudou. *La Voûte.*  
 Voltoiras, Voltoyrac, Voltoyre. *Voltoire.*  
 Voluzat. *Bolazut.*  
 Volyrac. *Voleyrac.*
- Volzac. *Bolzac.*  
 Vor. *Le Born, Lavaurs, Le Vern.*  
 Vorigenhas. *Bouzejat.*  
 Vorma, Vorme. *La Borme.*  
 Vosaps (Aqua). *Le Cauchers.*  
 Vosas. *Volzac.*  
 Vosentès. *Bouzeutès.*  
 Vosgues. *Le Bonsquet.*  
 Vossal. *Vassal-Bas et Haut.*  
 Voude. *Boudet.*  
 Voulte. *La Voute.*  
 Vouret. *Le Bonret.*  
 Voussieyre. *La Voussière.*  
 Voux. *Joux.*  
 Vouyssolle. *La Boissolle.*  
 Vouzentès. *Bouzeutès.*  
 Voyean. *Le Volcamp.*  
 Voyrie. *La Borie.*  
 Voyssel. *Baïsset.*  
 Vozantès. *Bouzeutès.*  
 Vozaps, Vozat, Vozatz, Vozax. *Volzac.*  
 Vozengeat, Vozenghac, Vozenghat. *Bouzejat.*  
 Vozenté. *Bouzeutès.*  
 Vozenzat. *Bouzejat.*  
 Vozols. *Boucols.*  
 Vraizac. *Vrauzaus.*  
 Vrauzac, Vrauzat. *Brauzac.*  
 Vrauzan, Vrauzene, Vrauzène. *Vrauzaus.*  
 Vreisse. *Breisse.*  
 Vrevières. *Veyrières.*  
 Vrialière. *Veillères.*  
 Vroisse. *Breisse.*  
 Vrouzan. *Brouzac.*  
 Vuelleru. *Vieuleru.*  
 Vuranly. *Viauran.*  
 Vy. *Vie.*  
 Vyaux. *Les Blanc.*  
 Vycerals. *Viauran.*  
 Vynsahac. *Vinsac.*  
 Vyölet. *Violt.*

## Y

- Yaulecum. *Violt.*  
 Yeardia. *L'Yeardie.*  
 Yde. *Ydos.*  
 Yeletum, Yeulecum, Yeuletum. *Ylet.*  
 Ygounyes. *Les Ygounies.*  
 Ymbertenc. *Imbertenc.*  
 Yoletum, Yolet. *Violt.*  
 Youcoux. *Joncoux.*  
 Yquillie. *La Quillie.*  
 Yrlandès. *Irlandès.*

Yronda, Yronde. *Yronde*.  
 Yrondys, Yrondis. *Yrondis*.  
 Ysattelz. *Sattel*.  
 Yssards, Yssart. *Les Issards*.  
 Yssars. *L'Issart*.  
 Yssartels, Yssartelz. *Sattel*.

Yssartigas. *Sattiges*.  
 Yssarts, Yssars, Yssartz. *L'Issart*.  
 Yssartz-Bas. *L'Issart-Bas*.  
 Yssartz-Haut. *L'Issart*.  
 Yssigador, Yssiguaditz. *Essigadors*.  
 Ytract, Ytracum. *Ytrac*.

**Z**

Zeth, Zetz. *Le Gét*.  
 Zeyac, Zegac.  
 Zoiet, Zouet.  
 Zolz. *Les Ols*.

## ADDITIONS ET CORRECTIONS.

- P. XLVII. *Après* Archives municipales, ajouter : — Archives nationales de Paris (Trésor des Chartes, I 271).
- P. LII. *Après* Basmaison-Pongnet, etc., ajouter : — A. Bernard et A. Bruel (Recueil des Chartes de l'Abbaye de Cluny; Paris, 1876-1894, 5 vol. in-4°).
- P. 20 *a.* *dernière ligne.* Le versant sud est à peu près compris entre la rive droite de la Dordogne et la rive gauche du Lot, lire : la rive gauche de la Dordogne et la rive droite du Lot.
- P. 26. *b.* BALDUES, lire : BALDUCES. Cf. VALDUCES.
- P. 133. CHELLADE, c<sup>te</sup> de Murat, ajouter : — villa Castlada, 923.
- P. 258. *a.* JORDANNE, riv., ajouter : — Jordaniensis vicaria (Baluze : Histoire de la maison d'Auvergne, t. I<sup>er</sup>, *in fine*. Avertissement de 1695).
- P. 416 *b.* RIBE (LA), c<sup>te</sup> de Polminhac, ajouter : — Mansus de Riba, 1274. (Documents des Archives de Monaco, sur le Carladès; communication de M. G. Saige.)
- P. 507 *b.* Ajouter : — VALSÈS. Nom donné à la vallée de la Cère, sur les communes de Vic et de Thiézac. — Valses dins las broas; Riparia de Valsas, 1266; — In valle vocata Valses, scilicet in parochiis de Tyasaco et de Vico, 1268. (Documents des Archives de Monaco; communication de M. G. Saige.)



MINISTÈRE DE L'INSTRUCTION PUBLIQUE  
ET DES BEAUX-ARTS.

COLLECTION  
DE  
DOCUMENTS INÉDITS  
SUR L'HISTOIRE DE FRANCE.

I. — Chroniques, mémoires, journaux, récits  
et compositions historiques.

- <sup>1)</sup> ✕ 1. Chronique des ducs de Normandie par BENOÎT, trouvère anglo-normand du xii<sup>e</sup> siècle, publiée par FRANCISQUE MICHEL. — 1836-1844, 3 vol.
- ✕ 2. Les familles d'outre-mer de DU CANGE, publiées par E.-G. REY. — 1869, 1 vol.
- <sup>2)</sup> — 3. Histoire de la croisade contre les hérétiques Albigeois, écrite en vers provençaux, publiée par C. FAURIEL. — 1837, 1 vol.
4. Histoire de la guerre de Navarre en 1276 et 1277 [chronique rimée], par GUILLAUME ANELIER de Toulouse, publiée par FRANCISQUE MICHEL. — 1856, 1 vol.
- ✕ 5. Chronique de Bertrand Du Guesclin, par CUVELIER, trouvère du xiv<sup>e</sup> siècle, publiée par E. CHARRIÈRE. — 1839, 2 vol.
- ✕ 6. Chronique du religieux de Saint-Denys, contenant le règne de Charles VI, de 1380 à 1422; publiée et traduite par L. BELLAGUET. — 1839-1852, 6 vol.
7. Chroniques d'AMADI et de STAMBALDI [615-1458], publiées par R. DE MAS LATRIE. — 1891-1893, 2 vol.
- ✕ 8. Mémoires de Claude HATON (1553-1582), publiés par F. BOURQUELOT. — 1857, 2 vol.
9. Journal d'Olivier LEFÈVRE D'ORMESSON [1643-1672], publié par A. CHÉRUÉL. — 1860-1861, 2 vol.

<sup>1)</sup> Les volumes précédés du signe ✕ sont presque épuisés.

<sup>2)</sup> Les volumes précédés du signe — sont épuisés.

10. Mémoires de Nicolas-Joseph FOGGALT [1641-1718], publiés par F. BAUDRY. — 1862, 1 vol.
11. L'Estoire de la Guerre sainte, poème de la troisième croisade (1190), publié par G. MOXOD et G. PARIS. — 1897, 1 vol.

## II. — Cartulaires et recueils de chartes.

- 12. Cartulaire de l'abbaye de Saint-Père de Chartres, publié par R. GUÉRARD. — 1840, 2 vol.
- ✱ 13. Cartulaire de l'abbaye de Saint-Bertin, publié par B. GUÉRARD. — 1840, 1 vol.
14. Appendice au Cartulaire de l'abbaye de Saint-Bertin, publié par F. MORAND. — 1867, 1 vol.
- 15. Cartulaire de l'église Notre-Dame de Paris, publié par B. GUÉRARD, GÉRAUD, MARION et DELOYE. — 1850, 4 vol.
- ✱ 16. Cartulaire de l'abbaye de Saint-Victor de Marseille, publié par B. GUÉRARD, MARION et DELISLE. — 1857, 2 vol.
- 17. Cartulaire de l'abbaye de Redon en Bretagne, publié par A. DE COURSON. — 1863, 1 vol.
18. Recueil de chartes de l'abbaye de Cluny, formé par Aug. BERNARD, publié par Alexandre BRÉLÉ; tomes I-V. — 1876-1894, 5 vol.
19. Cartulaires de l'église cathédrale de Grenoble, dits *Cartulaires de Saint-Hugues*, publiés par J. MARION. — 1869, 1 vol.
20. Cartulaire de Savigny, suivi du petit cartulaire de l'abbaye d'Ainay, publiés par Auguste BERNARD. — 1853, 2 vol.
- ✱ 21. Cartulaire de l'abbaye de Beaulieu (en Limousin), publié par M. DELOCHE. — 1859, 1 vol.
22. Archives de l'Hôtel-Dieu de Paris (1157-1300), publiées par L. BRIÈLE et E. COYECQUE. — 1894, 1 vol.
- ✱ 23. Privilèges accordés à la couronne de France par le Saint-Siège [1224-1622, publiés par Ad. et J. TARDIF]. — 1855, 1 vol.
24. Recueil des monuments inédits de l'histoire du Tiers-État (1<sup>re</sup> série, région du Nord), publié par Augustin THIERRY. — 1850-1870, 4 vol.
- 25. Archives administratives de la ville de Reims [14<sup>e</sup>-14<sup>e</sup> s.], publiées par P. VARIN. — 1839-1848, 3 vol.
- ✱ 26. Archives législatives de la ville de Reims [13<sup>e</sup>-14<sup>e</sup> s.], publiées par P. VARIN. — 1840-1852, 4 vol.
- ✱ 27. Archives administratives et législatives de la ville de Reims; table générale des matières, par L. AMIEL. — 1853, 1 vol.

### III. — Correspondances et documents politiques ou administratifs.

- ✱ 28. Lettres de rois, reines et autres personnages des cours de France et d'Angleterre, depuis Louis VII jusqu'à Henri IV, tirées des archives de Londres par BRÉQUIGNY et publiées par J.-J. CHAMPOLLION-FIGEAC. — 1839-1847, 2 *vol.*
- 29. Rôles gascons, publiés par Francisque MICHEL et Ch. BÉMONT; tome I et supplément [1242-1255]. — 1885-1896, 2 *vol.*
- ✱ 30. Les *Olim.* ou registres des arrêts rendus par la Cour du roi sous les règnes de saint Louis-Philippe le Long [1254-1318], publiés par le comte BEUGNOT. — 1839-1848, 4 *vol.*
- 31. Règlements sur les arts et métiers de Paris, rédigés au XIII<sup>e</sup> s. sous le nom de Livre des métiers d'Étienne BOULEAU, publiés par G.-B. DEFFING. — 1837, 1 *vol.*
- 32. Correspondance administrative d'ALFONSE DE POITIERS, publiée par Aug. MOLIMIER; tome I [1268-1270]. — 1894, 1 *vol.*
- ✱ 33. Paris sous Philippe le Bel, notamment d'après le rôle de la taille de Paris en 1291, publié par H. GÉRAUD. — 1837, 1 *vol.*
- ✱ 34. Procès des Templiers, publié par J. MICHELET. — 1841, 2 *vol.*
- 35. Mandements et actes divers de Charles V (1364-1380), publiés ou analysés par L. DELISLE. — 1874, 1 *vol.*
- 36. Itinéraires de Philippe le Hardi et de Jean sans Peur, ducs de Bourgogne (1363-1419), publiés par ERNEST PETIT. — 1888, 1 *vol.*
- ✱ 37. Journal des États généraux de France tenus à Tours, en 1484, sous le règne de Charles VIII, Jehan MASSELIN, publié et traduit par A. BERNIER. — 1835, 1 *vol.*
- 38. Procès-verbaux des séances du Conseil de régence du roi Charles VIII (août 1484-janvier 1485), publiés par A. BERNIER. — 1836, 1 *vol.*
- 39. Procédures politiques du règne de Louis XII, publiées par R. DE MALLÉ. — 1885, 1 *vol.*
- 40. Négociations diplomatiques de la France avec la Toscane [1311-1610], documents recueillis par Giuseppe GANESTRINI et publiés par Abel DESJARDINS. — 1859-1886, 6 *vol.*
- ✱ 41. Négociations diplomatiques entre la France et l'Autriche durant les trente premières années du XVI<sup>e</sup> siècle, publiées par A. LE GLAY. — 1845, 2 *vol.*
- 42. Négociations de la France dans le Levant [1515-1589], publiées par E. CHARRIÈRE. — 1848-1860, 4 *vol.*
- ✱ 43. Captivité du roi François I<sup>er</sup>, par A. CHAMPOLLION-FIGEAC. — 1847, 1 *vol.*
- 44. Papiers d'État du cardinal DE GRAVELLE [1516-1565], publiés par Ch. WEISS. — 1842-1852, 9 *vol.*



45. Lettres de Catherine DE MÉDICIS, publiées par Hector DE LA FERRIÈRE; tomes I-VI. — 1880-1897, 6 vol.
- ✱ 46. Négociations, lettres et pièces diverses relatives au règne de François II, publiées par Louis PARIS. — 1841, 1 vol.
- ✱ 47. Relations des ambassadeurs vénitiens sur les affaires de France au XVI<sup>e</sup> siècle, recueillies et traduites par N. TOMMASEO. — 1838, 2 vol.
- ✱ 48. Procès-verbaux des États généraux de 1593, publiés par Aug. BERNARD. — 1842, 1 vol.
- ✱ 49. Recueil des lettres missives de HENRI IV [1562-1610], publié par BERGER DE XIVREY et GUADET. — 1843-1876, 9 vol.
- ✱ 50. Lettres, instructions diplomatiques et papiers d'État du cardinal RICHELIEU [1608-1642], publiés par AVEDEL. — 1853-1877, 8 vol.
51. Négociations, lettres et pièces relatives à la Conférence de Loudun [1615-1616], publiées par BOUCHITTÉ [et LEVASSEUR]. — 1862, 1 vol.
- ✱ 52. Correspondance de Henri d'Escoubleau DE SOURDIS, archevêque de Bordeaux, chef des conseils du roi en l'armée navale, publiée par Eugène SÉE. — 1839, 3 vol.
53. Lettres du cardinal MAZARIN pendant son ministère [1642-1661], publiées par A. CHÉRUCEL et G. D'AVEDEL. — 1872-1894, 8 vol.
- ✱ 54. Correspondance administrative sous le règne de Louis XIV, recueillie par G.-B. DEPPING. — 1850-1855, 4 vol.
55. Mémoires des intendants sur l'état des Généralités, dressés pour l'instruction du duc de Bourgogne. Tome I, Mémoire de la Généralité de Paris, publié par A. DE BOISLISLE. — 1881, 1 vol.
- 56. Négociations relatives à la Succession d'Espagne sous Louis XIV [1662-1679], publiée par F. MIGNET. — 1835-1842, 4 vol.
- 57. Mémoires militaires relatifs à la Succession d'Espagne sous Louis XIV [1701-1713], publiés par les lieutenants généraux DE VAULT et PELET. — 1835-1862, 11 vol., et atlas in-fol.
58. Remontrances du Parlement de Paris au XVIII<sup>e</sup> siècle, publiées par J. FLAMMERMONT; tomes I et II. — 1888-1895, 2 vol.

#### IV. — Documents de la période révolutionnaire

[gr. in-8°].

59. Recueil de documents relatifs à la convocation des États généraux de 1789, publié par A. BRETTE; tomes I et II. — 1894-1896, 2 vol.
60. Correspondance secrète du comte DE MERCY-ARGENTEAU avec l'empereur Joseph II et le prince de Kaunitz [1780-1790], publiée par A. D'ARNETH et J. FLAMMERMONT. — 1889-1891, 2 vol.

61. Procès-verbaux du Comité d'instruction publique de l'Assemblée législative, publiés par J. GUILLAUME. — 1889, 1 vol.
62. Procès-verbaux du Comité d'instruction publique de la Convention nationale, publiés par J. GUILLAUME; tomes I-III. — 1891-1897, 3 vol.
63. Recueil des actes du Comité de salut public, publié par F.-A. AULARD; tomes I-X. — 1889-1895, 10 vol., et table des tomes I-V, 1 vol.
64. Correspondance générale de CARNOT, publiée par Ét. CHARAVAY; tomes I, II et III. — 1892-1897, 3 vol.

#### V. — Documents philologiques, littéraires, philosophiques, juridiques, etc.

- \* 65. L'Éclaircissement de la langue française, par Jean PALSGRAVE [1530], publié par F. GÉMIN. — 1852, 1 vol.
- \* 66. Les quatre livres des Rois, traduits en français du XII<sup>e</sup> siècle, publiés par LEROUX DE LANCY. — 1841, 1 vol.
67. Le livre des Psaumes, ancienne traduction française, publié par Francisque MICHEL. — 1876, 1 vol.
- 68. Ouvrages inédits d'ABÉLARD, publiés par Victor COUSIN. — 1836, 1 vol.
69. Li livres dou Tresor, par Brunetto LATINI, publié par P. CHABAILLE. — 1863, 1 vol.
70. Li livres de Justice et de plet, publié par P. CHABAILLE. — 1850, 1 vol.
- \* 71. Le Mistère du siège d'Orléans, publié par F. GUESSARD et E. DE CERTAIN. — 1862, 1 vol.
72. Lettres de PEIRESC [1602-1627], publiées par Ph. TAMIZEY DE LARROQUE; tomes I-VI. — 1888-1896, 6 vol.
73. Lettres de Jean CHAPELAIN [1632-1672], publiées par Ph. TAMIZEY DE LARROQUE. — 1880-1883, 2 vol.
74. Documents historiques inédits tirés des collections manuscrites de la Bibliothèque royale, etc., publiés par CHAMPOLLION-FIGEAC. — 1841-1848, 4 vol., et table (1874), 1 vol.
75. Mélanges historiques, choix de documents [publiés par divers]. — 1873-1886, 5 vol.

#### VI. — Publications archéologiques.

76. Recueil de diplômes militaires, publié par L. REMIER; 1<sup>re</sup> livraison. — 1876, 1 vol.
77. Étude sur les sarcophages chrétiens antiques de la ville d'Arles, par Edm. LE BLANC. — 1878, 1 vol. in-fol.

78. Les sarcophages chrétiens de la Gaule, par Edm. LE BLANT. — 1886, 1 vol. in-fol.
79. Nouveau recueil des inscriptions chrétiennes de la Gaule antérieures au VIII<sup>e</sup> siècle, par Edm. LE BLANT. — 1892, 1 vol.
- \* 80. Architecture monastique, par Albert LENOIR. — 1852-1856, 2 vol.
- \* 81. Étude sur les monuments de l'architecture militaire des Croisés en Syrie et dans l'île de Chypre, par Guillaume REY. — 1871, 1 vol.
- \* 82. Monographie de l'église Notre-Dame de Noyon, par L. VITET et D. RAMÉE. — 1845, 1 vol., et atlas in-fol.
- 83. Monographie de la cathédrale de Chartres [par LASSUS et Amaury DUVAL]. Explication des planches par J. DURAND. — 1867-1886, atlas in-fol., et 1 vol.
- \* 84. Notice sur les peintures de l'église de Saint-Savin, par P. MÉRIMÉE. — 1845, 1 vol. in-fol.
- 85. Statistique monumentale (spécimen). Rapport sur les monuments historiques des arrondissements de Nancy et de Toul, par E. GRILLE DE BEUZELIN. — 1837, 1 vol., et atlas in-fol.
86. Statistique monumentale de Paris, par Albert LENOIR. — 1867, 1 vol., et atlas in-fol.
87. Inscriptions de la France du V<sup>e</sup> au XVIII<sup>e</sup> siècle. Ancien diocèse de Paris, par F. DE GUILHERMY et R. DE LASTEYRIE. — 1873-1883, 5 vol.
- \* 88. Iconographie chrétienne. Histoire de Dieu, par DIDROX. — 1843, 1 vol.
89. Recueil de documents relatifs à l'histoire des monnaies frappées par les rois de France, depuis Philippe II jusqu'à François I<sup>er</sup>, par F. DE SAULCY; tome I [1179-1380]. — 1879, 1 vol.
90. Inventaire des sceaux de la collection Clairambault à la Bibliothèque nationale, par G. DEMAY. — 1885-1886, 2 vol.
91. Inventaire du mobilier de Charles V, roi de France [1380], publié par J. LABARTE. — 1879, 1 vol.
92. Comptes de dépenses de la construction du château de Gaillon [1501-1509], publiés par A. DEVILLE. — 1850, 1 vol., et atlas in-fol.
93. Comptes des bâtiments du Roi sous le règne de Louis XIV, publiés par J. GUYFFREY; tomes I-IV. — 1881-1896, 4 vol.

## VII. — Rapports, instructions, etc.

94. Rapports au Roi [par F. GUIZOT]. — 1835, 1 vol.
95. Rapports au Ministre [par divers]. — 1839, 1 vol.
- 96. Instruction du Comité historique des arts et monuments [par divers]. — 1839-1843 et 1857, 4 fasc., et 2 vol.

97. Rapports au Ministre sur la Collection des documents inédits de l'histoire de France [par divers]. — 1874, 1 *vol.*

98. Le Comité des travaux historiques et scientifiques; histoire et documents, par X. CHARMES. — 1886, 3 *vol.*

99. Dictionnaires topographiques des départements. — 1861-1891, 21 *vol.*

- |  |  |
|--|--|
| 1. Aisne, par Matton. — 1871.                  | 12. Marne, par Longnon. — 1891.              |
| 2. Alpes (Hautes-), par Roman. — 1884.         | 13. Mayenne, par Maître. — 1878.             |
| 3. Aube, par Boutiot et Socard. — 1874.        | 14. Meurthe, par Lepage. — 1862.             |
| 4. Calvados, par Hippeau. — 1883.              | 15. Meuse, par Liénard. — 1872.              |
| 5. Cantal, par Amé. — 1897.                    | 16. Morbihan, par Rosenzweig. — 1870.        |
| 6. Dordogne, par A. de Gourgues. — 1873.       | 17. Moselle, par E. de Bouteiller. — 1874.   |
| 7. Drôme, par Brun-Durand. — 1891.             | 18. Nièvre, par G. de Soultrait. — 1865.     |
| 8. Eure, par le marquis de Blossville. — 1878. | 19. Pyrénées (Basses-), par Raymond. — 1863. |
| 9. Eure-et-Loir, par L. Merlet. — 1861.        | 20. Rhin (Haut-), par Stoffel. — 1868.       |
| 10. Gard, par Germer-Durand. — 1868.           | 21. Vienne, par Rédet. — 1881.               |
| 11. Hérault, par Thomas. — 1865.               | 22. Yonne, par Quantin. — 1862.              |

100. Répertoires archéologiques des départements. — 1861-1888, 8 *vol.*

- |  |   |
|--|---|
| 1. Alpes (Hautes-), par Roman. — 1888.           | 5. Oise, par Willez. — 1862.                    |
| 2. Aube, par H. d'Arbois de Jubainville. — 1861. | 6. Seine-Inférieure, par l'abbé Cochet. — 1872. |
| 3. Morbihan, par Rosenzweig. — 1863.             | 7. Tarn, par Crozes. — 1865.                    |
| 4. Nièvre, par G. de Soultrait. — 1875.          | 8. Yonne, par Quantin. — 1868.                  |

---

101. Bibliographie générale des travaux historiques et archéologiques publiés par les Sociétés savantes de la France, par R. DE LASTEYRIE, E. LEFÈVRE-PONTALIS et E.-S. BOUGENOT; tomes I et II, et fasc. 1 du tome III. — 1888-1897, 3 *vol.*

*Sous presse.*

1. Recueil de chartes de l'abbaye de Cluny, publié par Alex. BRUEL; tome VI.
  2. Rôles gascons, publiés par Ch. BÉMONT; tome II.
  3. Correspondance administrative d'Alfonse de Poitiers, publiée par Aug. MOLINIER; tome II.
  4. Documents relatifs aux comtés de Champagne et de Brie (xvii<sup>e</sup>-xiv<sup>e</sup> siècle), publiés par A. LONGNON.
  5. États généraux de Philippe le Bel, publiés par G. PICOT.
  6. Journaux du trésor de Philippe de Valois, publiés par J. VIARD.
  7. Lettres de Catherine DE MÉDICIS, publiées par BAGLENAULT DE PUCHESSE; tome VII.
  8. Lettres du cardinal MAZARIN, publiées par G. D'AVENEL; tome IX.
  9. Lettres de PEIRESC, publiées par Ph. TAMIZEY DE LARROQUE; tome VII.
  10. Les Médailleurs français, du xv<sup>e</sup> siècle au milieu du xvii<sup>e</sup>; documents publiés par F. MAZEROLLE.
  11. Comptes des bâtiments du Roi sous le règne de Louis XIV, publiés par J. GUIFFREY; tome V.
  12. Missions archéologiques françaises en Orient aux xvii<sup>e</sup> et xviii<sup>e</sup> siècles, documents publiés par H. OMONT.
  13. Remontrances du Parlement de Paris au xviii<sup>e</sup> siècle, publiées par J. FLAMMERMONT; tome III.
  14. Recueil de documents relatifs à la convocation des États généraux de 1789, publié par A. BRETTE; tome III.
  15. Procès-verbaux du Comité d'instruction publique de la Convention nationale, publiés par J. GUILLAUME; tome IV.
  16. Recueil des actes du Comité de salut public, publié par F.-A. AULARD; tome XI.
  17. Correspondance générale de CARNOT, publiée par Ét. CHARAVAY; tome IV.
- 
18. Bibliographie générale des travaux historiques et archéologiques publiés par les Sociétés savantes de la France, par R. DE LASTEYRIE et E.-S. BOUGENOT; tome III, fascicule 2.

















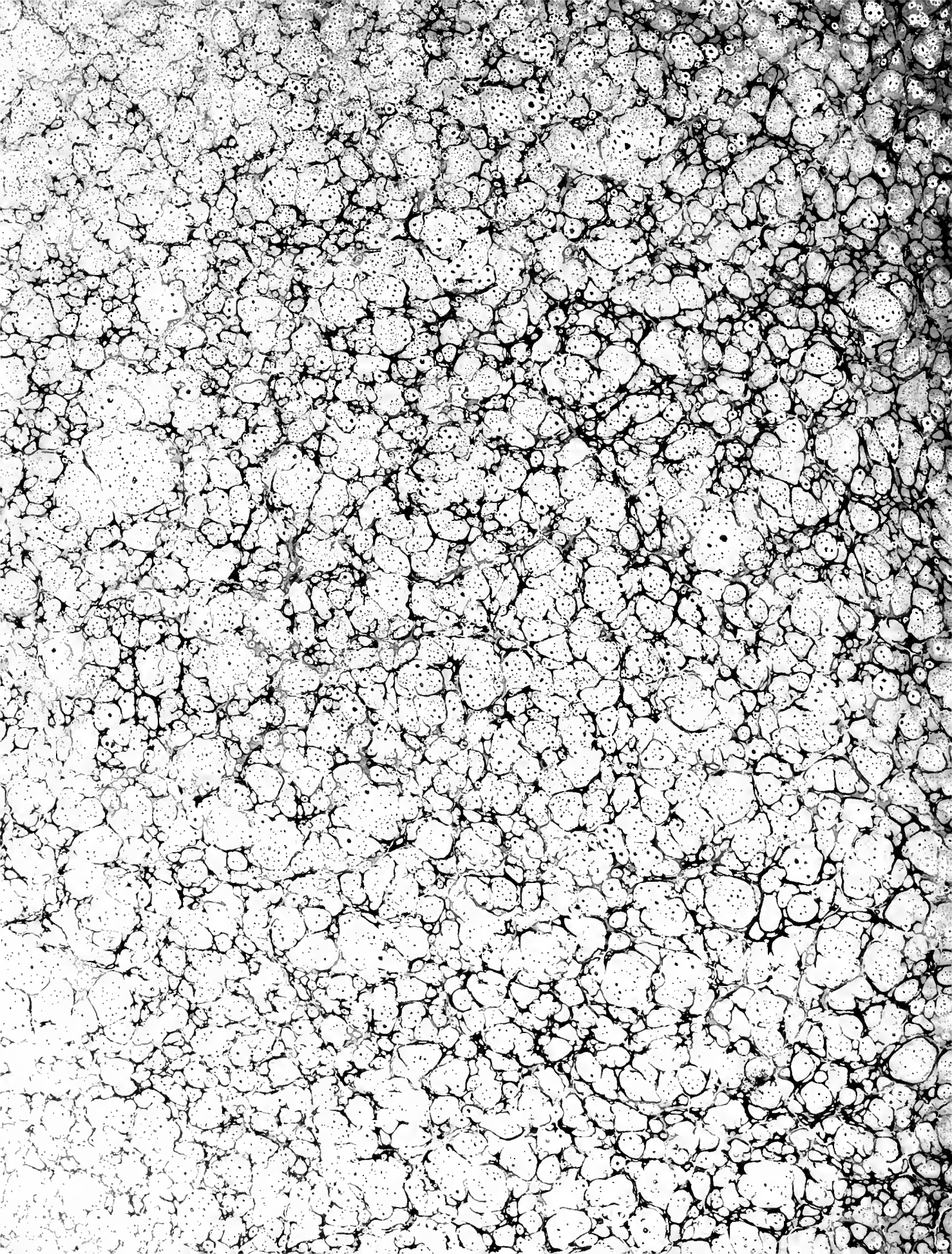



PLEASE DO NOT REMOVE  
CARDS OR SLIPS FROM THIS POCKET

---

UNIVERSITY OF TORONTO LIBRARY

---



